Бобр 19 7/8
1926 год (x)
инв. 50870-1926

•ELIAMS• ЛЕНТЫ
ДЛЯ ПИШУЩ. МАШИН
•ELIAMS• БУМАГА
ПЕРЕВОДН. и ИНДИГОВ.
КОНЦЕС. Ф-КА Э. ШИЛЬМАН МОСКВА

ВЕСЬ С.С.С.Р. 1926 г.

ЦЕНТРАЛЬНОЕ УПРАВЛЕНИЕ ПРОМПРОПАГАНДЫ и ПЕЧАТИ ВСНХ СССР

МСНХ ГОС. ФАБРИКА ВЫСШЕЙ ПАРФЮМЕРИИ, КОСМЕТИКИ И ТУАЛЕТНОГО МЫЛА. МСНХ

Ж ТЭЖЭ Ж

ПРОДУКТЫ ХИМИЧЕСКОЙ ПЕРЕРАБОТКИ ЖИРОВ.
СВЕЧИ, ОЛЕИН, АПРЕТНЫЕ ЖИРЫ, ХОЗЯЙСТВ. МЫЛО,
КЛЕЙ, КОСТЯНАЯ МУКА, ЖЕЛАТИН.

ТОРГОВО-ПРОМЫШЛЕННЫЙ БАНК СССР

„ПРОМБАНК"

Основной капитал — 40.000.000 руб. зол.

ПРАВЛЕНИЕ: Москва, Карунинская пл. (б. Биржевая), 2/7.

Телефоны: Упр. Дел. 1-78-68. Коммут. 3-27-10, 3-41-12, 1-61-27.

84 ФИЛИАЛА В РАЗНЫХ ГОРОДАХ СССР.

КОРРЕСПОНДЕНТЫ ВО ВСЕХ ГОРОДАХ СССР

Иностранные корреспонденты в крупных центрах Европы, С.-Амер. Соед. Штатов и Азии.

ПРОМБАНК производит все банковые операции.

233

ELIAMS

:ELIAMS: ЛЕНТЫ ДЛЯ ПИШУЩИХ МАШИН

:ELIAMS: БУМАГА ПЕРЕВОДНАЯ

:ELIAMS: БУМАГА ИНДИГОВАЯ

ИСКЛЮЧИТЕЛЬНО ИЗ ЛУЧШЕГО ЗАГРАНИЧНОГО СЫРЬЯ

КОНЦЕССИОННАЯ ФАБРИКА З. ШУЛЬМАН

МОСКВА Б. СЕМЕНОВСКАЯ 16 ТЕЛ. 4-84-35

Центральное Управление Промпропаганды и Печати ВСНХ. СССР.

~~Спр 1 03а/6~~ – Бобр 1-9/8

ВЕСЬ С.С.С.Р.

СПРАВОЧНАЯ И АДРЕСНАЯ КНИГА

на 1926 год.

ПОД РЕДАКЦИЕЙ:

М. И. Галицкого, проф. Н. Н. Деревенко, М. Ф.
Заменгоф, Н. М. Любарского и М. Т. Чиликина.

(С приложением карты СССР).

Третий год издания.

МОСКВА. 1926. ЛЕНИНГРАД.

Типо-Литография
„КРАСНЫЙ ПЕЧАТНИК"
ГОСТЕХИЗДАТА.
ЛЕНИНГРАД,
Международный, 75.

ГОСУД. РОСС. ИСТОРИЧЕСКИЙ МУЗЕЙ
№ 50870
9-VII-1926
БИБЛИОТЕКА.

Ленинградский Гублит № 9608. Заказ № 2034. Тираж 3000 экз. 250$^1/_2$ п. л.

Всероссийское

Фото-Кинематографическое Акц. Общество

„Советское Кино"

(„СОВКИНО").

Москва, М. Гнездиковский переулок, д. № 7.

Телефоны: 2-20-23 и 4-75-17.

Совкино является Центральным Государственным органом для восстановления и развития кинопромышленности на всей территории РСФСР и для всестороннего использования кинематографии в целях обслуживания культурно-просветительных потребностей трудящегося населения.

Учредителями Общества являются:

Народный Комиссариат Просвещения РСФСР,
Высший Совет Народного Хозяйства,
Народный Комиссариат Внешней Торговли,
Московский Губернский Исполнительный Комитет и
Ленинградский Губернский Исполнительный Комитет.

Совкино предоставлено исключительное право монопольного проката кино-фильм как своего, так и чужого и в том числе заграничного производства на всей территории РСФСР на основе особого соглашения с Наркомпросом РСФСР, согласно ст. 5 декрета СНК от 13 июня 1924 г. (Собрание Узаконений и распоряж. Правительства 1924 г. № 57, ст. 555) и исключительное право производить операции на заграничных рынках по экспорту и импорту фото-кино-товаров на основе существующих законов и правил о Внешней Торговле, а также изыскивать кредиты за границей и привлекать иностранный капитал.

Устав **Совкино** утвержден СНК 10 декабря 1924 г. (Собран. Узак. и распор. Правительства от 1 апреля 1925 г. № 7, ст. 15 — второй раздел).

Основной капитал Акционерного Общества 1.000.000 рублей.

Совкино имеет свои Отделения:

Московское — в г. **Москве**, Северо-Западное — в г. **Ленинграде**, Средне-Волжское — в г. Самаре, Нижне-Волжское — г. Саратов, Краевое-Юго-Восточное на Северном Кавказе и в Крыму — в г. Ростове на Дону, **Уральское** — в г. Свердловске, Юго-Западное — в г. Орле, Закавказское — в г. Тифлисе, **Сибирское** — в г. Ново-Николаевске, Дальневосточное — в г. Хабаровске.

Агентства:

В городах: Архангельске, Астрахани, Баку, Батуме, Благовещенске, Брянске, Великом Устюге, Витебске, Владивостоке, Вологде, Вятке, Гомеле, Иркутске, Казани, Курске, Минске, Нижнем Новгороде, Новгороде, Омске, Оренбурге, Петрозаводске, Пскове, Смоленске, Сталинграде, Ташкенте, Твери, Ульяновске, Уфе, Чите, Череповеце, Ярославле, Харбине.

Центральное Государственное

ФОТО-КИНО-ПРЕДПРИЯТИЕ Н.К.П.

„ГОСКИНО“

МОСКВА; Тверская, ул. Станкевича, д. № 23. —— Телефоны №№ 2-23-10 и 5-85-92.

КРУПНЕЙШЕЕ В СССР ПРОИЗВОДСТВО КИНО-ФИЛЬМ.

1) На собственных фабриках и заводах:

а) Производство крупных боевиков, художественных и научных фильм.

ФАБРИКИ ПОМЕЩАЮТСЯ:

1-я фабрика по Житной ул., № 27, 29, тел. 4-80-51.
3-я „ в 1-м Брянском пер., д. № 11, тел. 3-74-71.
4-я „ по Бутырской ул., № 40, тел. 3-02-53.
Ленинградская ф-ка Ленинград, Подъяческая, 20, тел. 5-91-54.

б) Производство волшебных фонарей, юпитеров, частей, кино-аппаратуры, диапозитивов, фототипий.

Фабрика „МАЕВКА“ помещается по ул. Ямского поля, № 11, тел. 4-73-74.

в) Производство фото-пластинок.

ФАБРИКИ ПОМЕЩАЮТСЯ:

б. „ИРИС“—ул. Коммуны, № 35, тел. 3-06-73 и
б. „ОМЕГА“—Балканы, Живарев пер., № 4, 5-36-59.

г) Выработка лака и целлулоида.

Утилизационный завод помещается в дер. „Нижние Котлы“, тел. 3-01-66.

2) В магазинах госкино—Госкинторг (Петровка, 15, тел. оптовый—5-81-63 и розничный— 3-68-39 и Тверская, 64, тел. 4-90-95), продажа кино- и фото-аппаратов, фото-принадлежностей, фото-пластинок, частей фото-аппаратуры и пр.

3) Культкино—Тверская 24, тел. 5-17-58, производство кино-хроники, картин научных, производственных и рекламных; выполнение картин по заказам: при Культкино функционирует научный кабинет для мультипликации, микро- и рентгено-съемок.

4) Кино-театры Госкино:

1-й кино-театр—Художественный—Арбатская пл., 22, тел. 1-67-95.
2-й „ „ —б. „Модерн“—пл. Свердлова, тел. 4-73-36.
4-й „ „ —б. „Балкан“—Грохольский пер., 22, тел. 5-94-58.

Постановка лучших заграничных боевиков и советских картин первым экраном.

Советский Торговый Флот

Телеграфный адрес: „**СОВТОРГФЛОТ**“.

ПРАВЛЕНИЕ: Москва, Петровка, 4.

ГЛАВНЫЕ КОНТОРЫ: ЛЕНИНГРАД, Наб. Лейт. Шмидта, 11/2. ОДЕССА, ул. Лассаля, 2. АРХАНГЕЛЬСК, ул. Павлина Виноградова, 82. ВЛАДИВОСТОКСКОЕ, г. Владивосток.

АГЕНТСТВА: LONDON, Arckos Steamship Company Limited, Beatley House, Mason's Avenue, Coleman Street. HAMBURG, Stadthausbruecke, 13. CONSTANTINOPLE, Pera, Grande Rue de Pera, Soviet Han.

Агентства во всех портах и крупных городах СССР и за границей в портах захода судов „СОВТОРГФЛОТА“.

Перевозка грузов между всеми портами СССР и за границу.

СРОЧНЫЕ ТОВАРО-ПАССАЖИРСКИЕ ЛИНИИ:

1. **ЧЕРНОЕ МОРЕ—ВЛАДИВОСТОК** с заходом в промежуточные порты каждые три месяца.
2. **ЧЕРНОЕ МОРЕ — ЛЕНИНГРАД** с заходом в промежуточные порты ежемесячно.
3. **ЛЕНИНГРАД — ГАМБУРГ** еженедельно.
4. **ЛЕНИНГРАД — ЛОНДОН** еженедельно.
5. **НОВОРОССИЙСК—ОДЕССА—ЯФФА** с заходом в промежуточные порты каждые две недели.
6. **МЕЖДУ ВСЕМИ ПОРТАМИ СССР.**

Прием грузов по прямым коносаментам между портами СССР и Соединенными Штатами Северной Америки.

ПРЯМОЕ ЖЕЛЕЗНОДОРОЖНОЕ СООБЩЕНИЕ.

Погрузка, выгрузка, хранение на собственных складах, страхование, экспортирование грузов.

44

С.С.С.Р. ВСЕСОЮЗНЫЙ В.С.Н.Х.

ТЕКСТИЛЬНЫЙ СИНДИКАТ

(Объединяет 48 Текстильных Трестов).

ПРАВЛЕНИЕ: Москва, улица Разина (Варварка), д. № 9.

ПРОИЗВОДИТСЯ ПРОДАЖА:

хлопчато-бумажных, камвольных, суконных, льняных тканей, ваты, трикотажа, каната и др. товаров всех трестов, состоящих пайщиками ВТС.

Отделения, агентства и оптово-розничные магазины ВТС имеются: в Москве, Ленинграде, Киеве, Харькове, Свердловске, Перми, Ростове н/Д., Казани, Минске, Одессе, Армавире, Вологде, Саратове, Омске, Семипалатинске, Барнауле, Иркутске, Бухаре, Ташкенте, Оренбурге, Астрахани, Симферополе, Владивостоке, Ново-Николаевске, Воронеже, Благовещенске, Краснодаре, Батуме, Эривани, Нежине, Ржеве, Петрозаводске, Виннице, Витебске, Георгиевске, Гандже, Самарканде, Пишпеке, Коканде, Сталинске, Смоленске, Ярославле, Нижнем, Екатеринославе, Тюмени, Челябинске, Петрозаводске, Вятке, Гомеле, Ульяновске, Козловске, Алма-Атинске, Мервске, Наманганске, Андижанске, Ставрополе, Саратове, Самаре, Баку, Тифлисе, Кутаисе, Томске, Красноярске, Хабаровске, Чите, Полторацке, Ленинске (б. Чарджуй), Серапуле.

Иностранные Представительства ВТС: в Англии, Германии, Соединен. Штатах и Латвии.

Отделения в Персии: в Реште, Тавризе, Мешхеде, Тегеране.

ВТС через Химическую и Техническую Конторы снабжает текстильную промышленность химическими продуктами и текстильными принадлежностями.

46

С.С.С.Р. — В.С.Н.Х.

Н. Т. О.

Государственная Контора по заготовке и продаже предметов и материалов лабораторного снабжения

„ГОСЛАБОРСНАБЖЕНИЕ“.

ПРАВЛЕНИЕ: Москва, Сретенка, 10. — Тел. Правления 3-26-93.

Тел. Зав. Торгового Отдела. 2-75-43.
„ Торгового Отдела. . . . 2-35-69.

Тел. Отдела Снабжения . . . 5-17-75.
„ Бухгалтерии . . . . 3-79-78.

Отделения:

Северо-Запад. Областное. — Ленинград, Проспект 25 Октября, 30. Тел. 5-91-84.

Украинское — Харьков, пл. Розы Люксембург, 12. Тел. 1-97-98.

Склады и Магазины:

Москва, Ильинка, Рыбный пер. 3/5 — Склад реактивов. Тел. 4-97-51.

Москва, Сретенка, 10 — Склад приборов и посуды. Тел. 2-35-69.

Москва, Сретенка, 10 — Розничный магазин № 3. Тел. 4-50-94.

Мастерские

принимают заказы на АРЕОМЕТРЫ, ТЕРМОМЕТРЫ и др. стеклодувные работы, а также на различную металлическую аппаратуру.

Химическая Лаборатория

производит всевозможные химические анализы.

Полное оборудование химических и других лабораторий.

Химически-чистые реактивы, кислоты, краски для химико-бактериологических работ.

Монопольное представительство Государственного Ленинградского фарфорового завода на фарфоровую химическую посуду.

Стеклянная химическая посуда завода „Дружная Горка“ (бывш. Ритинга).

Весы, разновесы, аппаратура, перегонные кубы, газолиновые аппараты, сушильные шкафы, газометры, пирометры, аппараты Орса и разные лабораторные принадлежности.

185

КИЕВСКОЕ ОТДЕЛЕНИЕ

УКРАИНСКОЙ ГОСУДАРСТВЕННОЙ МЕЛИОРАТИВНО-СТРОИТЕЛЬНОЙ КОНТОРЫ

„УКРГОСМЕЛИСТРОЙ“

Киев, улица Ленина, № 10 ■ ● ■ Телефон № 7-25

РАБОТЫ: Мелиоративно-гидротехнические, буровые, ремонтно-строительные, сельско-хозяйственные и сельское огнестойкое строительство. Лесоразработки. Каменоломни. Производство огнестойких материалов, колодезных кругов, дренажных труб и прочее.

738

ЦЕНТРАЛЬНОЕ УПРАВЛЕНИЕ ПРОМЫШЛЕННОЙ ПРОПАГАНДЫ и ПЕЧАТИ (ЦУП) ВСНХ СССР
МОСКВА, Лубянский пр., 3 Тел. 4-49-25, 2-35-38.

ОТКРЫТА ПОДПИСКА на **1926** год НА ДВУХНЕДЕЛЬНЫЙ ЖУРНАЛ

„Техника Кустарю и Ремесленнику“

под редакцией Русско-Германского О-ва „Культура и Техника“ и Члена Президиума ВСНХ С. П. СЕРЕДЫ. При ближайшем участии как наших, так и иностранных специалистов.

ПРОГРАММА ЖУРНАЛА: I. Русская техника—русскому кустарю и ремесленнику в современных хозяйственных условиях (практические указания специалистов-практиков, знающих кустаря и условия его работы). II. Иностранная техника — русскому кустарю и ремесленнику. III. Технические советы., консультации и ответы на вопросы. IV. Новинки и замыслы (что новое и как можно производить кустарным способом). V. Обмен опытом (сообщения самих кустарей о достижениях и успехах в своем производстве).

Состав Редакционной Коллегии: С. П. Середа, Л. К. Мартенс, Н. А. Столыпин, С. А. Левитин.

Адрес Редакции: Москва, Кузнецкий мост, 14, комн. 18. Тел. 2-70-28,

УСЛОВИЯ ПОДПИСКИ: на 12 мес.—2 руб., на 6 мес.—1 руб., на 3 мес.—50 коп. Цена отдельного номера 10 коп.

Подписка принимается: Центральное Управление Промышленной Пропаганды и Печати (ЦУП) ВСНХ СССР—Москва, Лубянский пр., 3, и во всех губернских и уездных городах СССР отд-ми ЦУП'а и у его районных уполномоченных.

С

~~Сер Хоза/6~~ 6обр/19 7/8

ПРЕДИСЛОВИЕ.

Настоящее издание „Весь СССР“ значительно отличается от предшествующих изданий как по общему плану, системе расположения материала, так и по содержанию.

Весь справочник по содержанию распадается на десять отделов и приложения.

В первом отделе „Хозяйство СССР“ дается общий статистико-экономический обзор народного хозяйства Союза за 1924-25 год и отдельные статистико-описательные очерки по союзным республикам: РСФСР, УССР, БССР, Узб. ССР и Туркм. ССР. Во втором отделе — „Госучреждения и общественные организации“ даются сведения о структуре, компетенции и личном составе центральных правительственных учреждений, партийных и профессиональных организаций, а также личный состав местных органов управления, включая уездные. В отделах с 3 по 9 даются исключительно адресно-справочные сведения по промышленности, торговле, кредиту и страхованию, сельскому хозяйству, кооперации, транспорту, народному просвещению и здравоохранению. Десятый отдел содержит список всех административных единиц Союза до волостного значения включительно и алфавитный список населенных пунктов, с указанием ж. д. станций, пристаней и почтовых учреждений.

Приложения состоят из сведений справочно-правового характера по транспорту, почте, телеграфу, телефону, радио, налогам, метрической системе мер и проч.

Кроме того, в конце книги прилагается карта СССР.

В пределах каждого отдела, материал расположен преимущественно в порядке административного деления Союза по республикам, областям, губерниям, округам, а внутри их в алфавитном порядке.

В целях удобства пользования, книга разделяется картонными листами на шесть частей. В первую часть входят первый и второй отделы, вторую часть составляет отдел промышленности, третью — отдел торговли, в четвертую часть входят отделы кредита и страхования, сельского хозяйства и кооперации, в пятую часть — остальные отделы и в шестую — приложения. Каждая часть имеет свою нумерацию. На титульных листах дается содержание каждой части, с указанием страниц всех подотделов. Кроме того, в начале книги дается общий справочно-предметный указатель, а в отделе промышленности имеются специальные указатели к трестам и к предметам производства трестов (стр. 177 — 192).

Сведения о промышленных предприятиях и торговых заведениях, получены через местные финансовые органы и охватывают промышленные предприятия четвертого разряда и выше по патентному сбору и торговые заведения четвертого и пятого разрядов. Сведения о первичных кредитных кооперативах получены через местные кооперативные союзы и губсельбанки. Данные о трестах, синдикатах, биржах, ярмарках, местных торгах, банках, о-вах с-х. кредита, личном составе местных учреждений, вузах и проч. разработаны на основании анкетных ответов. И только сравнительно незначительная часть сведений, а именно — о совхозах и колхозах, союзах кооперативов, структуре и личном составе центральных учреждений и пр. получены в центральных органах.

*

Несмотря на чрезвычайную сложность собирания сведений по столь обширной программе почти во всех отделах книги более или менее полно представлены все административные единицы Союза. Встречающиеся неизбежные пробелы в значительной степени вызваны объективными условиями, как например — переход к новому административному устройству (в связи с районированием), перевыборы (в отношении к личному составу) и т. п.

В заключение редакция выражает свою благодарность учреждениям, организациям и лицам, оказывавшим содействие при составлении данной книги.

В составлении книги принимали участие:

Генделев Л. М., Гидлевский К. И., Елагин В. В., Ерусалимский М. А., Жуковский Н. Ю., Лейтман Б. Я., Маркович И. М., Стеллецкий С. И., Сулькевич С. И., Соколов М. М., Федоров Ф. И. и др.

Вводный обзор народного хозяйства СССР. в 1924-25 — написан М. И. Галицким.

СОДЕРЖАНИЕ.

стр.

- Предисловие . . . III
- Содержание . . . V
- Принятые сокращения . . . VIII
- Предметно-алфавитный указатель к тексту . . . IX
- Указатель пром. предприятий и торг. заведений и пр. . . XVI

ЧАСТЬ I.

Отдел I. Хозяйство СССР.

- I. Статистико-экономический обзор Союза Советских Социалистических Республик.
  - 1. Народно-хозяйственный доход и баланс . . . 1
  - 2. Сельское хозяйство . . . 3
  - 3. Промышленность . . . 7
  - 4. Транспорт . . . 20
  - 5. Труд . . . 23
  - 6. Внутренний товарооборот . . . 26
  - 7. Внешняя торговля . . . 30
  - 8. Денежное обращение . . . 32
  - 9. Государственный и местный бюджет . . . 36
  - 10. Контрольные цифры Госплана . . . 39
- II. Статистико-экономические очерки Союзных Республик. 43

Отдел II. Государственные учреждения и общественные организации.

- I. Структура и компетенция правительственных учреждений.
  - А. Верховные органы и центральные правительственные учреждения Союза ССР . . . 61
  - Б. Верховные органы и Центральные правительственные учреждения Союзных Республик . . 83
  - В. Организация власти в Автономных республиках и областях . . . 95
- II. Личный состав правительственных учреждений, партийных и профессиональных организаций СССР.
  - А. Общесоюзные учреждения и организации . . . 97
  - Б. Учреждения республиканские . . . 113
  - В. Местные органы управления и центральные учреждения автономных республик . . . 128

ЧАСТЬ II.

Отдел III. Промышленность.

- I. Представительные органы и объединения промышленных предприятий.
  - А. Представительные органы промышленности . . 1
  - Б. Тресты и комбинаты общесоюзного значения.
    - 1. Горная и горнозаводская промышленность. 5
    - 2. Металлообрабатывающая пром. и машиностроение . . . 11
    - 3. Электротехническая пром. . . . 35
    - 4. Лесная и деревообрабатывающая пром. . 38
    - 5. Химическая пром. . . . 43
    - 6. Пищевая пром. . . . 45
    - 7. Текстильная пром. . . . 47
    - 8. Бумажная пром. . . . 69

стр.

  - В. Тресты и комбинаты республиканского значения.
    - 1. Горная и горнообрабатывающая промышленность . . . 71
    - 2. Металлообрабатывающая пром. и машиностроение . . . 74
    - 3. Электротехническая пром. и электростанции . . . 80
    - 4. Лесная и деревообрабатывающая пром. . 86
    - 5. Силикатная пром. и добыча и обработка разных минералов . . . 89
    - 6. Химическая пром. . . . 93
    - 7. Пищевая пром. . . . 95
    - 8. Кожевенная и меховая пром. и обработка твердых материалов животного происхождения . . . 99
    - 9. Текстильная пром. и обработка волокнистых веществ . . . 101
    - 10. Производство одежды и туалета . . . 106
    - 11. Бумажная пром. . . . 107
    - 12. Полиграфическая пром. . . . 107
    - 13. Строительная пром. и строительное дело . 110
    - 14. Художественная и прикладная научная пром. . . . 110
  - Г. Тресты и комбинаты местного значения
    - 1. Горная и горнозаводская пром. . . . 113
    - 2. Металлообрабатывающая пром. и машиностроение . . . 115
    - 3. Электротехническая пром. . . . 126
    - 4. Объединения электрических станций . . . 127
    - 5. Лесная и деревообрабатывающая пром. . 127
    - 6. Силикатная пром. . . . 131
    - 7. Химическая пром. . . . 131
    - 8. Пищевая пром. . . . 137
    - 9. Кожевенная пром. . . . 149
    - 10. Текстильная пром. . . . 153
    - 11. Производство одежды и туалета . . . 156
    - 12. Бумажная пром. . . . 158
    - 13. Полиграфическая пром. . . . 158
    - 14. Строительная пром. . . . 160
    - 15. Промышленные комбинаты . . . 161
  - Д. Разные промышленные предприятия . . . 169
  - Е. Концессионные предприятия . . . 171
  - Алфавитный указатель трестов . . . 177
  - Алфавитный указатель предметов производства государственных объединений (трестов, комбинатов) и предметов торговли государственных синдикатов . 181
- II. Промышленные предприятия.
  - А. Горная и горнообрабатывающая пром.
    - 1. Топливная пром. . . . 193
    - 2. Добыча и выплавка металла . . . 197
    - 3. Соляная пром. . . . 202
  - Б. Металлообрабатывающая пром. и машиностроение . . . 204
  - В. Электротехническая пром. . . . 248
  - Г. Электростанции . . . 252
  - Д. Лесная и деревообрабатывающая пром. . . 271
  - Е. Силикатная пром. и обработка минералов . . . 298
  - Ж. Химическая пром. . . . 302

стр.

З. Пищевая пром.
  1. Мукомольное и крупяное производство . . —
  2. Прочие виды пищевой пром. 357
И. Кожевенная пром. 395
К. Текстильная пром. 406
Л. Производство одежды и туалета 420
  1. Производство обуви и др. кожаных изделий 420
  2. Производство одежды и др. предметов туалета 428
М. Бумажная пром. и обработка бумаги 435
Н. Полиграфическая пром. 439
О. Строительная пром. 449
П. Производство художественных изделий . . . 454

ЧАСТЬ III.

Отдел IV. Торговля.

I. Торговые учреждения и организации общесоюзного значения.
  А. Советы съездов торговых организаций 1
  Б. Синдикаты 1
  В. Акционерные общества и паевые т-ва.
    1. Акц. о-ва и паевые т-ва, имеющие предметом своей деятельности торговлю . . 13
    2. Акц. о-ва и паевые т-ва, преследующие смешанные цели (торговлю, промышленность, оборудование, транспорт) 17
    3. Прочие акц. о-ва и паевые т-ва 28
    4. Акц. о-ва государственного типа и смешанные, участвующие во внешней торговле 30
  Г. Разные государственные торговые и торгово-промышленные организации 32
  Д. Торговые палаты 32
  Е. Государственные экспортно-импортные торговые конторы «Госторги» 33
  Организации, имеющие право самостоятельного выхода на внешний рынок 36
II. Местные госуд. торговые организации.
  А. Местные торги 39
  Б. Товарные биржи 50
  В. Ярмарки 60
III. Торговые заведения IV и V разряда 72

ЧАСТЬ IV.

Отдел V. Кредит и страхование.

I. Кредитные учреждения.
  А. Банки общесоюзного значения 1
  Б. Банки республиканского значения 9
  В. Городские и коммунальные банки 10
  Г. О-ва сельско-хозяйственного кредита . . . 14
  Д. О-ва взаимного кредита 17
  Е. Ломбарды 20
  Ж. Акц. о-во «Кредитбюро» 20
  Территориальное распределение кредитных учреждений СССР 20
II. Страховые учреждения.
  А. Центральные страховые органы 25
  Б. Местные органы Госстраха 25

Отдел VI. Сельское хозяйство.

I. Советские и коллективные хозяйства и их объединения.
  А. Гос. сел.-хоз. синдикат и губсельтресты . . . 27
  Б. Советские и коллективные хозяйства 28
II. Опытные и научно-исследовательские учреждения.
  А. Сел.-хоз. опытные станции 65
  Б. Семенные хозяйства 67

стр.

  В. Контрольно-семенные станции 67
  Г. Учреждения специального назначения 67
  Д. Опытные учреждения по мелиорации 69
  Е. Опытно-показательные учреждения по разработке торфяных болот 70
  Ж. Научно-опытные учреждения по лесному делу . 70
  З. Станции защиты растений от вредителей . . . 71
  И. Учреждения по рыбоводству и рыболовству . 71
  К. Метеорологические станции 72
III. Животноводство.
  А. Племенные хозяйства 74
  Б. Конные заводы и конюшни 77
  В. Учреждения для борьбы с заразными и повальными болезнями 79
IV. Госсельсклады, хладобойни и зернохранилища . . . 81

Отдел VII. Кооперация.

I. Центральные кооперативные объединения.
  А. Потребительская кооперация 89
  Б. Сельско-хозяйственная кооперация 102
  В. Промысловая кооперация 104
  Г. Прочие виды кооперации 107
II. Местные кооперативные объединения (союзы кооперативов).
  А. Потребительская кооперация 111
  Б. Сельско-хозяйственная кооперация 120
  В. Промысловая кооперация 130
III. Кредитные т-ва и сельско-хозяйственные т-ва с кредитными функциями 135

ЧАСТЬ V.

Отдел VIII. Транспорт.

I. Железнодорожный транспорт.
  А. Местные органы управления 1
  Б. Городские станции железных дорог 9
  В. Коммерческие и таможенные агентства железных дорог 11
  Г. Маршруты железных дорог 12
  Д. Беспересадочные сообщения между важнейшими пунктами железных дорог 15
II. Морской транспорт.
  А. Местные органы управления 16
  Б. Регистрация и классификация судов 17
  В. Морские торговые порты СССР 18
  Г. Акционерное о-во «Совторгфлот» 20
III. Речной транспорт.
  А. Местные органы управления 21
  Б. Внутренние водные пути 23
  В. Маршруты Госпароходств по внутренним водным путям СССР 24
IV. Воздушный транспорт 25
V. Местный и городской транспорт.
  А. Местные органы управления 26
  Б. Торгово-пром. и авто-трансп. акц. о-во «Автопромторг» 26
  В. Список трамваев по СССР 27
VI. Эмиграция и иммиграция 27
VII. Транспортные акц. о-ва и конторы 27
VIII. Список станций железных дорог и речных пристаней 31

Отдел IX. Народное просвещение и здравоохранение.

I. Профессиональное образование.
  А. Высшие учебные заведения (ВУЗ'ы) 59
  Б. Рабочие факультеты (Рабфаки) 73
  В. Техникумы 74
  Г. Профессиональные курсы 80
  Д. Профессиональные школы 83

стр.

II. Учреждения социального воспитания.

А. Опытно-показательные школьные и дошкольные учреждения 95
Б. Учреждения для физически-дефективных и умственно-отсталых детей 97
В. Учреждения социального перевоспитания . . . 99

III. Научные и культурно-просветительные учреждения и организации.

А. Научные учреждения 101
Б. Музеи 104
В. Библиотеки 111
Г. Общества, не преследующие цели извлечения прибыли 114
Д. Заповедники 118
Е. Местные архивные учреждения 119

IV. Издательства и периодические издания.

А. Издательства 121
Б. Периодические издания 129

V. Народное здравоохранение.

А. Научные институты 157
Б. Учреждения по охране материнства и младенчества 157
В. Учреждения по охране здоровья детей и подростков 158
Г. Учреждения по борьбе с эпидемиями 158
Д. Учреждения по борьбе с венерическими болезнями 160
Е. Центральные показательные учреждения туберкулезного п/отдела Наркомздрава 160
Ж. Протезные мастерские 160

Отдел X. Административное деление СССР.

I. Административное деление СССР 161
II. Населенные пункты СССР 192

стр.

VI. ПРИЛОЖЕНИЯ.

I. Железнодорожные правила и тарифы.

А. Перевозка пассажиров 1
Б. Перевозка багажа 3
Пассажирские тарифы (стоимость проезда от Москвы до важнейших станций) 5
В. Правила найма и аренды вагонов пассажирского парка и экстренных поездов 9
Г. Правила перевозки по ж. д. СССР. 9
Тариф провозных плат за перевозку грузов малой скорости 12
Тарифы провозных плат за перевозку грузов малой скорости 14
Номенклатура и классификация некоторых грузов . 15

II. Почта, телеграф, телефон и радио.

А. Почта.

Внутренняя корреспонденция 19
Международные почтовые отправления 26
Б. Телеграф 29
В. Телефон 31
Международное телефонное сообщение 33
Г. Радио 34
III. Таблица расстояний между главными городами СССР 38
IV. Метрическая система мер 46

V. Налоги.

А. Государственный промысловой налог 53
» патентный сбор 53
» уравнительный сбор 57
» подоходный налог 70

Принятые сокращения.[1]

Б-ка — библиотека.
б. — бывший.
Б. — большой.
Вспом. — вспомогательный.
Врид. — Временно исполняющий обязанности.
Гос. — государственный.
Г. — город.
Губ. — губерния.
Д. — деревня.
Дон. ж. д. — Донецкая ж. д.
Ек. ж. д. — Екатерининская ж. д.
ж. д. — железная дорога.
Заб. ж. д. — Забайкальская ж. д.
Зав. — заведующий.
Зам. — заместитель.
З-д. — завод.
Зак. ж. д. — Закавказская ж. д.
Зап. ж. д. — Западные ж. д.
Изд. — издание.
Изд-во — издательство.
Им. — имени.
Ин-т — Институт.
М-ра — мануфактура.
М.-Б.-Б. ж. д. — Московско - Белорусско-Балтийская ж. д.
М.-Каз. ж. д. — Московско-Казанская ж. д.
М.-К.-В. ж. д. Московско-Киево-Воронежская ж. д.
М.-Кур. ж. д. — Московско-Курская ж. д.
Нач. — начальник.
Обл. — область.
Общ. — общий.
Обществ. — общественный.
О-во — общество.
Окр. — округ.
Отд. — отдел.
Отд-ние — отделение.
Отв. — ответственный.
Пер. — переулок.
П. аг. — почтовое агентство.
П’отд. — под’отдел.
Пом. — помощник.
П. о. — почтовое отделение.
П. т. о — почтово-телеграфное отделение.
П. г. т. — поселок городского типа.
Правл. — правление.
Пред. — председатель.
Пром. — промышленный.
Раб. — рабочий.
Рабфак — рабочий факультет.
Р.-У. ж. д. — Рязано-Уральская ж. д.
Сах. — сахарный.
С. — село.
Секр. — секретарь.
С.-х. — сельское хозяйство.
Слб. — слобода.
Ср.-Аз. ж. д. — Средне-Азиатская ж. д.
С.-Вяз. ж. д. — Сызрано-Вяземская ж. д.
Сев. ж. д. — Северные ж. д.
С.-Зап. ж. д. — Северо-Западные ж. д.
С.-Зл. ж. д. — Самаро-Златоустинская ж. д.
С.-Кав. ж. д. — Северо-Кавказская ж. д.
Ст. — станция.
Стан. — станица.
Стат. — статистика.
Т-во — товарищество.
Таш. ж. д. — Ташкентская ж. д.
Том. ж. д. — Томская ж. д.
Учр. — учреждение.
Усс ж. д. — Уссурийская ж. д.
Ф-ка — фабрика.
Фак. — факультет.
Фин. — финансовый.
Ч. — часть.
Чл. — член.
Чит. ж. д. — Читинская ж. д.
Эконом. — экономический.
Ю.-В. ж. д. — Юго-Восточная ж. д.
Ю.-З. ж. д. — Юго-Западные ж. д.
Юж. ж. д. — Южные ж. д.

---

[1] Сокращения слов, встречающихся только в одном каком-либо разделе книги, даны в соответствующих разделах.

АЛФАВИТНО—ПРЕДМЕТНЫЙ УКАЗАТЕЛЬ К ТЕКСТУ.

Алфавитный указатель охватывает главн. образом типовые иазвания. **Отдельные учреждения, организации включены в алфавит лишь имеющие общесоюзное значение.** По техническим причинам в указатель не вошли сведения о VI части, приложениях. Римские цифры — обозначают **часть книги, арабские — страницу.**

А.

«Авиотрест» (гос. трест авиационной промышленности). — II, 11.
Автобусные сообщения Автопромторга — V, 26.
«Авто-Иран» (паевое т-во) — III, 30.
Автономных республик центральные учреждения — I, 124.
«Автопромторг» (торг. пром. и авто-транс. акц. о-во). — III, 17; V, 26.
«Автотрест» (гос. трест автомобильных з-дов) — II, 11.
Агентства Всерос. кооп. страхового союза.— IV, 107.
Агентства Всеукр. коопер. страхов. союза — IV, 109.
Агентства таможенные жел. дор. — V, 12.
Административное деление СССР. — V, 161.
«Азнефть» (гос. объедин. Азербейджанской нефтяной промышл.). — II, 5.
Академия Наук СССР. — V, 101.
Аккумуляторный гос. трест. II, 35.
«Акомет» (акц. о-во). — III, 17.
«Акоспо» (акц. о-во). — III, 17.
Акц. о-ва и паевые т-ва, имеющие предметом своей деятельности торговлю. — III, 17.
Акц. о-ва, преследующие смешанные цели (торговлю, промышленность, оборудование, транспорт). — III, 17.
Акц. о-ва государственного типа и смешан. участвующие во внешней торговле. — III, 30.
Акц. о-ва прочие. — III, 28.
«Аламерико» (америк. комп.). — III, 30.
«Алланзолото» (гос. золото-промышленное объединение). — II, 9.
«Алтай-Полиметалл» (Обще союзн. гос. объединение предприятий Алтайско-Казакской промышлен. — II, 32.
Алфавитный указатель трестов и комбинатов. — II, 177.
Алфавитный указатель предметов производства гос. объединений и предметов торговли синдикатов. — II, 182.
«Анилтрест» (гос. трест анило-красочной промышлен.). — II, 43.
«Атабассцветмет» (Атабасский трест цветных металлов). — II, 32.
«Аркос» (акц. о-во). — III, 30.
Архивные местные учреждения. — V, 119.
«Ауфбау» (акц. о-во). — III, 17.
«Ацетометил» (объединен. гос. з-дов химической переработки лиственных пород). — II, 43.

Б.

Бактериологические институты. — V, 158.
Банк Государствен. СССР (Госбанк). — IV, 7.
Банк для Внешней Торговли СССР. — IV, 8.
Банк Дальне-Восточный. — IV, 9.
Банк Коммун. хозяйства и жилищн. строительства (Цекомбанк). — IV, 7.
Банк Кооперативный Всерос. (Всекобанк).— IV, 7.
Банк Торгово-промышленный (Промбанк).— IV, 4.
Банк Сельско-хоз. Центральный (Центросельбанк). — IV, 6.
Банк по электрификации, акционерный. — IV, 6.
Банк Юго-Восточный акционер. коммерческий. IV, 9.
Банки общесоюзного значения. — IV, 1.
« республиканского значения. — IV, 9.
« городские и коммунальные. — IV, 10.
Белсельпромсоюз (Белор. центр. союз сел.хоз. и кред. т-в). — IV, 104.
Бердо-ремизный трест. — II, 47.
«Берсоль» (акц. о-во). — III, 17.
Беспересадочные сообщения между важнейш. пунктами жел. дор. — V, 15.
Библиотеки научные. — V, 111.
« учреждений и организаций в Москве. — V, 111.
Библиотеки центральные. — V, 112.
Библиография и книжное дело. — V, 151.
Биржевые бюллетени. — V, 142.
Биржи товарные. — III, 56.
«Бобрсукно» (Тамбовский суконный трест).— II, 54.
Богородско-Щелковский трест хлопчато-бумажных ф-к. — II, 55.
Бумажная промышленность. — II, 69, 107, 158.
«Бумбюро» (Бюро съездов представителей бумажной промышленности при ВСНХ СССР. — II, 3.
Бюджет государств. и местный (статья). — I, 36.
«Бюро-Перс» (паевое т-во). — III, 30.
Бюро Съездов представителей бумажной промышленности при ВСНХ СССР («Бумбюро»). — II, 3.
Бюро дрожжевой промышлен. («Дрожжбюро». — II, 3.
Бюро табачной гос. промышленности. — II, 3.
Бюллетени биржевые. — V, 142.

В.

Верховные органы власти и правительств. учреждения Союзных Республик. — I, 84.
Верховный Суд Союза ССР. — I, 59, 105.
Верховные органы Союза ССР. — I, 57, 93.
«Великан» (акц. о-во). — III, 17.
Ветеринарно-бактериологические институты.— IV, 80.
Ветеринарные лаборатории. — IV, 80.
Ветеринарные лечебницы. — IV, 80,
Ветеринарные диагностические кабинеты, IV, 80.
«Вакот» (акц. о-во). — III, 13.
ВИКО (Всерос. инвалидное кооп. объединение). — IV, 107.
Виноградарство и виноделие (учреждения).— IV, 68.
Винокуренной промышленности конвенция.— II, 3.
Винсиндикат (гос. виноградо-винодельческий синдикат). — III, 11.
«Винторг» (акц. о-во). — III, 13.
Взаимного кредита о-ва. — IV, 15.
«ВЗОК» (акц. о-во). — III, 13.
Владимирский гос. трест хлопчато-бумажных ф-к. — II, 55.
Внешняя торговля (статья). — I, 30.
Внешней торговли банк. — IV, 8.
Внутренние водные пути СССР. — V, 23.
«Водоканал» (акц. о-во). — III, 17.
Водные внутренние пути СССР. — V, 23.
Водные искусственные. — V, 24.
Водных внутрен. путей Управления.—V, 21.
Военное дело (журналы, бюллетени и справочники). — V, 151.
Воздушные линии. — V, 25.
Вокзалы в Москве и Ленинграде. — V, 16.
«Воствäг» (Торг. о-во). — III, 30.
Всекобанк (Всеросс. кооператив. банк). — IV, 7.
Всеколес (Всерос. коопер.-лесной союз). — IV, 104.
Всекопромрыбаксоюз (Всерос. кооп.-пром. союз рыбаков). — IV, 107.
Всекопромсоюз (Всер. союз промыс. коопер.). — IV, 104.
Всеохотсоюз (Всерос. пром.-коопер. союз охотников). — IV, 107.
Всесоюзного Ленинградского Коммунального Союза Молодежи Центр. Комитет (ЦК ВЛКСМ). — I, 107.
Всесоюзные Центральные Комитеты профессиональных объединений. — I, 108.
Всесоюзный Центральный Совет Профессиональных Союзов (ВЦСПС). — I, 107.
Всесоюзной Коммунистической Партии Центральн. Комитет (ЦК ВКП (б). — I, 106.
Всесоюзное бюро промышлен. строительных материалов («Стромбюро» ВСНХ СССР). — II, 3.
Всероссийский Центральный Исполнительный Комитет (ВЦИК). — I, 109.
Всеукраинский кооперативный союз (Вукоспилка). — IV, 101.
Всеукраинский Центральный Исполнительный Комитет (ВУЦИК). — I, 116.
ВСНХ (Высший Совет Народного Хозяйства) СССР. — I, 74, 102.
Вукоспилка (Всеукр. кооп. союз). — IV, 101.
ВЦИК (Всерос. Центр. Исполнит, Комитет). — I, 109.

ВЦСПС (Всесоюзный Центр. Совет Профессиональных Союзов). — I, 107.
Высший Совет Народного Хозяйства (ВСНХ) СССР. — I, 74, 102.
Высшие учебные заведения (ВУЗ'ы) индустриально-технические. — V, 65.
Высшие коммунистические. — V, 72.
Высшие медицинские. — V, 63.
Высшие педагогические. — V, 62.
Высшие промышленно-экономические. — V, 64.
Высшие сельско-хозяйственные. — V, 68.
Высшие университеты. — V, 59.
Высшие художественные. — V, 70.

Г.

Газеты. — V, 129, 155, 156.
Главный Хлопковый Комитет. — III, 32.
«Гомза» (гос. объединенные машиностроительные з-ды). — II, 22.
Городские станции жел. дор. — V, 9.
Горной и горнозаводской промышленности тресты. — II, 5, 71, 113.
Горные гос. предприятия. — II, 193.
Горные предприятия концессион. — II, 171.
Госбанк (Государственный Банк СССР). — IV, 1.
«Госмедторгпром» (Акц. О-во произв. и торговли химико-фармацевтич. препаратами и медицинским имуществом). — II, 43; III, 17.
Госпароходства. — V, 21.
«Госпромцветмет» (объединение гос. предпр. по добыче и обработке цветных металлов). — II, 32.
Госплан (Государственная Плановая Комиссия) СССР. — I, 62, 95.
Госрыбсиндикат (Союзный гос. синдикат рыбной промышленности). — III, 13.
Госсельсиндикат. — IV, 27.
Госсельсклады, хладобойни и зернохранилища. — IV, 81.
Госсельсклада складская сеть. — IV, 81.
Госторги (Гос. экспортно-импортные торговые конторы. — III, 33.
«Госшвеймашина» (гос. трест по производству и продаже швейных машин и частей к ним). — II, 34.
«Грознефть» (гос. объедин. Грозненской нефтяной промышлен.). — II, 6.
Губсельтресты. — IV, 27.
ГУМ (Госуд. Универс. магазин). — III, 32.
«ГЭТ» (Гос. электротехническ. трест). — II, 37.

Д.

Дальне-Восточный Банк. — IV, 9.
«Двинолес» (гос. объедин. лесн. пром. бассейна р. Западной Двины). — II, 38.
«Двинолеслимитед» (торговое о-во). — III, 30.
Денежное обращение и кредит (статья). — I, 32.
Деревообрабатывающей и лесной промышленности, тресты. — II, 38, 86, 127.
Деревообрабатывающие предприятия. — II 271.
«Дерулуфт» (Русско-Герм. О-во Воздушн. Сообщений). — III, 30; V, 25.
«Дерутра» (Русско-Герман. транспортн. паевое т-во). — III, 30; V, 30.
Детские и пионерские журналы. — V, 152.
Детские дома для малолетних правонарушителей. — V, 99.
Детские городки. — V, 97.
«Диагаз» (акц. О-во). — III, 17.
«Добробут» (Всеукр. скотоводческо-молочное т-во). — IV, 103.
«Добролет» (акц. о-во Росс. Добров. Возд. Флота). — V, 25 г.
Добыча и выплавка металлов (тресты). — II, 9, 73, 113.
Добыча предприятия. — II, 197.
«Донуголь» (Донецкий гос. каменноугольн. трест). — II, 5.
Дорожно-потребительские союзы (Дорпорсоюза). — IV, 120.
Дошкольные учреждения. — V, 97.
«Дрожжбюро» (Бюро съездов дрожжевой промышленности). — II, 3.

Ж.

Железнодорожный транспорт. — V, 1.
Железнодорожного транспорта техникумы. — V, 77.
Железных дорог правления. — V, 1.
Животноводство. — IV, 74.
Журналы, бюллетени, справочники. — V, 136, 155, 156.
Журналы, библиографии и книжное дело. — V, 151.
Журналы, биржевые бюллетени. — V, 142.
Журналы, военное дело — V, 151.
Журналы, детские и пионерские. — V, 152.
Журналы, кооперации. — V, 140.
Журналы, медицины. — V, 147.
Журналы, народное просвещение и педагогика. — V, 144.
Журналы, научные. — V, 145.
Журналы, партийных организаций. — V, 148.
Журналы, проф. движения, труд. — V, 149.
Журналы, сельское хозяйство. — V, 141.
Журналы, справочники календари, ежедневники. — V, 152.
Журналы, статистика. — V, 142.
Журналы, транспортное дело. — V, 140.
Журналы, художествен. литературные. — V, 145.

З.

Забайкальское акц. о-во. — III, 17.
Заведения торговые IV и V разр. — III, 72.
«Заготхоз» (Заготовительное объединение хоз. органов милиции Республики). — III, 32.
«Закавказская медь» (трест). — II, 23.
Заповедники. — V, 118.
Здравоохранение народное. — V, 157.
Зерносклады и элеваторы. — IV, 86.
Зернохранилища, госсельсклады и хладобойни. — IV, 81.

И.

Иваново-Вознесенский гос. текстильный трест. — II, 55.
«Ивлеспром» (акц. о-во). — III, 17.
Издания периодические. — V, 129.
Издательства. — V, 121.
Индустриальные техникумы. — V, 76.
Индустриально-технические ВУЗ'ы. — V, 65.
Индустриально-технические школы. — V, 83.
Институты бактериологические, микробиологические и оспопрививательные. — V, 158.
Институты научные по здравоохранению. — V, 157.
Институты медицинские. — V, 63.
«Искусственная овчина» (акц. о-во). — III, 17.
Исполнительный Комитет Коммунистического Интернационала (Исполком коминтерна). — I, 106.
Исполнительный Комитет Коммунистического Интернационала Молодежи (КИМ). — I, 106.

К.

«Карболит» (гос. з-д). — II, 35.
«Кардолента» (Всесоюзн. акц. о-во). — II, 48; III, 17.
Камвольный трест. — II, 47.
«Камвольсбыт» (акц. о-во). — III, 13.
Картофельной кооперации центр. союз. (Союзкартофель). — IV, 102.
«Китаб» (акц. о-во). — III, 13.
«Книга-Лимитед» (акц. о-во). — III, 31.
Книгосоюз (Цент. т-во «Кооперативное издательство». — IV, 109.
«Книжное Дело» (акц. о-во). — III, 17.
«Книжное Т-во 1922 г.» (акц. о-во). — III, 13.
Ковровский хлопчато-бумажный трест. — II, 60.
Кожевенная промышленность. — II, 99, 141.
Кожевенных заводов Московск. акц. о-во. — III, 23.
Кожсиндикат (Всерос. кожевенный синдикат). — III, 7.
«Коксобензол» (гос. акц. о-во). — II, 44.
Коллективные хозяйства. — IV, 27.
Коллекторы для дефективных детей. — V, 99.
Коллекторы для малолетних правонарушителей. — V, 99.
«Колос» (акц. о-во). — III, 17.
Колхозы и совхозы. — IV, 28.
«Комбинат» (акц. о-во). — III, 17.
Комбинаты и тресты, алфавитный указатель. — II, 177.
Комбинаты общественного значения. — II, 5.
Комбинаты республиканского значения. — II, 71.
Комбинаты местного значения. — II, 113.
Коминтерна Исполком (Исполнительн. Комитет Коммунистического Интернационала). — I, 106.
Коммерческое агентство «Связь». — III, 32.
Коммерческие агентства жел. дор. — V, II.
Коммунальный Центр. Банк. — IV, 7.
Коммунистические ВУЗ'ы. — V, 72.
Конвенция гос. предприятий металлической промышленности. — II, 2.
Конвенция винокур. промышленности. — II, 3.
Конные заводы государствен. — IV, 77.
Конные губконзаводы. — IV, 78.
Конные трестированные. — IV, 78.
Консервный синдикат. — III, 11.
Контрольно-семенные станции. — IV, 67.
Концессионные предприятия. — II, 171.
Конюшни государственные. — IV, 79.
«Кооперативное из-ство» (Книгосоюз). — IV, 109.
Кооперативное инвалидное объединение (ВИКО). — IV, 107.
Кооперативные объединения центральные. — IV, 89.
Кооперативные журналы, бюллетени и справочники. — V, 140.
Кооперативы рабочие. — IV, 116.
Кооперативно-промысловый Всерос. союз рыбаков (Всекопромрыбаксоюз). — IV, 107.
Кооперативный Всерос. союз охотников (Всеохотсоюз). — IV, 107.
Кооперативный Всерос. Банк. — IV, 7.
Кооперативный Всерос. лесной союз (Всеколес). — IV, 104.
Кооперативный Совет Центральный. — IV, 89.
Кооперация промысловая. — IV, 104, 130.
Кооперация потребительская. — IV, 89, 111.
Кооперация сель-хозяйств. — IV, 102, 120.
Кооперация, прочие виды. — IV, 107.
Кооперации жилищной центр. союз (Центрожилсоюз). — IV, 109.
Кооперации картоф. центр. союз (Союзкартофель). — IV, 102.
Кооперации потребит. центр. союз (Центросоюз). — IV, 89.
Кооперации Молочный Всерос. союз (Маслоцентр.). — IV, 103.
Кооперации плодо-овощной и виногр.-винод. центр. союз (Плодовинсоюз). — IV, 103.
Кооперации потребит. Всеукр. союз (Вукоспилка). — IV, 101.
Кооперации потребит. центр. союз БССР (Центробелсоюз). — IV, 101.
Кооперации промыслов. Всерос. союз (Всекопромсоюз). — IV, 104.
Кооперации сель-хоз. Всерос. союз (Сельскосоюз). — IV, 102.
Кооперации потребит. и транспортное акц. о-во «Покотранс». — V, 29.

«Кооптах» (Всеукр. коопер. т-во по сбыту и экспорту продуктов птицеводства). — IV, 103.
Коопстрах (Всеукр. кооп. страховой союз). — IV, 107.
Коопстрахсоюз (Всерос. кооп. страховой союз). — IV, 107.
Красный Интернационал Профсоюзов (Профинтерн). — I, 107.
«Красный Октябрь» (завод). — II, 11.
Крахмалпатсиндикат (Всерос. крахмало-паточный синдикат). — III, 11.
Кредитбюро (акц. о-во). — IV, 20.
Кредит и денежное обращение (статья). — I, 32.
Кредитные о-ва сельско-хоз. — IV, 14.
Кредитные-т-ва и сель-хоз. т-ва с кредит. функциями. — IV, 135.
Кредитные учреждения. — IV, 1.
«Крымкурсо» (акц. о-во). — III, 23.
«Кузбасстрест» (гос. объединение каменноуг. промышл. Кузнецкого бассейна). — II, 5.
Культурно-просветительные о-ва. — V, 118.
Курсы кройки, шитья и шляп. — V, 81.
Курсы медицинские. — V, 80.
Курсы педагогические. — V, 81.
Курсы промышленно-экономические. — V, 80.
Курсы сельско-хозяйственные. — V, 81, 82.
Курсы социально-экономические. — V, 82.
Курсы на транспорте. — V, 82.
Курсы юридические. — V, 80.

Л.

Лаборатории молочно-испытательные. — IV, 68.
Лаборатории противочумные. — V, 159.
Лаборатории санитарно-бактериологические. — V, 159.
«Лакокраска» (гос. объединение лако-красочных з-дов). — II, 44.
«Ларек» (акц. о-во). — III, 13.
Ленинградский гос. судостроительный трест. — II, 32.
Ленинградпенькотрест. — II, 53.
«Ленинградтекстиль» (гос. трест). — II, 55.
Лесной и деревообрабатывающей промышленности тресты. — II, 38, 86, 127.
Лесные гос. предприятия. — II, 271.
Лесные концессион. предприятия. — II, 171.
Лесничества опытные. — IV, 70.
Лесное дело, — специальные станции. — IV, 71.
Лесные опытные станции. — IV, 71.
Лесной деревообрабатыв. промышленности совет трестов. — II, 2.
Лесомелиоративные организации при Губземуправлениях. — IV, 71.
«Лесосклад» (акц. о-во). — III, 14.
«Лесоэкспорт» (акц. о-во). — III, 14.
Лесоэкспортное центральное бюро (ЦЛЭБ). — II, 2.
Личный состав правительственных учреждений, партийных и профессиональных организаций. — I, 93.
Ломбарды. — IV, 20.
Луговые и болотные опорные пункты. — IV, 69.
Люберецкий з-д сел.-хоз. машин им. Ухтомского. — II, 32.
«Льнопром» (акц. о-во). — III, 23.
«Льноторг» (акц. о-во). — III, 14.
Льноуправление первое (объединение Костромских и Ярославских льняных ф-к). — II, 48.
Льноуправление второе (Вязниковские объедин. льняные ф-ки). — II, 48.
Льноцентр (Всерос. цент. союз льноводов и коноплеводов). — IV, 103.

М.

Малярийные станции. — V, 159.
«Мальцкомбинат» (гос. Мальцевские з-ды). — II, 22.
«Мансулат Ирано-Русс» (Паевое т-во). — III, 31.
Маршруты жел. дор. — V, 12.
Маршруты строящихся жел. дор. — V, 15.
Маршруты Госпароходств по внутрен. водн. путям. — V, 24.
Масложирсиндикат (Всесоюзн. маслобойно-жировой синдикат). — III, 11.
«Маслоцентр» (Всерос. союз. молочной кооп.). — IV, 103.
«Машинострой» (Ленинградский гос. машиностроит. трест). — II, 22.
Машиностроение и металлообрабатывающая промышлен., тресты. — II, 11, 74, 115.
Машиностроение и предприятия. — II, 204.
Махорочный Всерос. синдикат. — III, 11.
Медицинские журналы, справочники и бюллетени. — V, 147.
Медицинские институты. — V, 63.
Медицинские курсы. — V, 80.
Медицинские техникумы. — V, 76.
Медицинского образования школы. — V, 90.
«Международная книга» (акц. о-во). — III, 14.
Мелиорация — опытные учреждения. — IV, 69.
«Мельстрой» (акц. о-во). — III, 23.
«Меркурий» (акц. о-во). — III, 23.
Местные органы управления. — I, 124.
Местные торги. — III, 39.
«Металл» (Пермский горно-заводский трест). — II, 11.
Металла добыча и выплавка, тресты. — II, 9, 73, 113.
Металла предприятия. — II, 197.
Металлической промышл. гос. предприятий конвенция. — II, 2.
Металлообрабатывающая промышлен. и машиностроение, тресты. — II, 11, 74, 115.
Металлообрабатывающие предприятия. — II, 204.
Металлосиндикат (металлургический синдикат Центрального района). — III, 7.
«Метахим» (акц. о-во). — III, 23.
Метеорологические станции. — IV, 72.
Микробиологические институты. — V, 158.
Молочно-испытательные лаборатории. — IV, 68.
Молочного хозяйства школы. — V, 87.
Молочной кооперации центр. союз (Маслоцентр.). — IV, 103.
Морские торговые порты СССР. — V, 18.
Морской транспорт. — V, 16.
«Москвоуголь» (гос. объединение каменноуг. промышл. Подмосковского района). — II, 5.
Московский гос. хлопчато-бумажный трест. — II, 60.
Московский союз потребит. о-в (МСПО). — IV, 90.
Московское Текстильное Т-во (паевое т-во). — III, 14.
Московское Акц. Издательское О-во. — III, 14.
«Мослесострой» (акц. о-во). — III, 23.
«Моссукно» (гос. трест). — II, 53.
«Мясо» (акц. о-во). — III, 14.
Мясохладобойни предприятия. — IV, 86.
Музеи Москвы и Ленинграда естественно-исторические. — V, 106.
Музеи историко-культурные. — V, 104.
Музеи меморативные. — V, 105.
Музеи, монастыри и храмы. — V, 105.
Музеи прикладных знаний. — V, 106.
Музеи педагогические. — V, 107.
Музеи — усадьбы и дома — V, 105.
Музеи художественные. — V, 105.
Музеи этнографические и географические. — V, 107.
Музеи в городах СССР кроме Москвы и Ленинграда. — V, 107.
«Музпред» (объединение музыкальных предприятий). — III, 32.

Н.

«Наглядные пособия» (акц. о-во). — III, 23.
Надеждинский гос. комбинат. — II, 32.
Наркоматы общесоюзные. — I, 64, 95.
Наркоматы объединенные. — I, 74, 102.
Наркоматы Союзных Республик. — I, 84, 109.
Наркомвоенмор (Народный Комиссариат по Морским и Военным Делам) СССР. — I, 66, 99.
Наркоминдел (Народный Комиссариат Иностранных Дел). — I, 64, 95.
Наркомпочтель (Народный Комиссариат Почт и Телеграфов) СССР. — I, 73, 101.
Наркомпуть (Народный Комиссариат Путей Сообщения) СССР. — I, 70, 100.
Наркомвнуторг (Народный Комиссариат Внешней и Внутренней Торговли) СССР. — I, 67, 77, 98.
Наркомтруд (Народный Комиссариат Труда) СССР. — I, 80, 104.
Наркомфин (Народный Комиссариат Финансов) СССР. — I, 81, 104.
Народное здравоохранение. — V, 157.
Народное просвещение. — V, 59.
Народное просвещение, педагогика (журналы, бюллетени и справочники). — V, 144.
Народный Комиссариат Внешней и Внутренней Торговли (Наркомвнуторг) СССР. — I, 67, 99.
Народный Комиссариат Иностранных Дел (Наркоминдел) СССР. — I, 64, 95.
Народный Комиссариат по Военным и Морским Делам (Наркомвоенмор) СССР. — I, 64, 99.
Народный Комиссариат Почт и Телеграфов (Наркомпочтель) СССР. — I, 70, 101.
Народный Комиссариат Путей Сообщения (Наркомпуть) СССР. — I, 70, 100.
Народный Комиссариат Труда (Наркомтруд) СССР. — I, 80, 104.
Народный Комиссариат Финансов (Наркомфин). — I, 81, 104.
Населенные пункты СССР. — V, 192.
Научные журналы, бюллетени и справочники. — V, 145.
Научные институты по здравоохранению. — V, 157.
Научные общества. — V, 114.
Научные учреждения. — V, 100.
Нефтесиндикат (Нефтяной синдикат СССР). — III, 1.
Нефтяной промышленности совет. — II, 2.
Нижегородское акц. жилищно-строительное о-во. — III, 24.
«Норзерусс» (акц. о-во). — III, 31.
Объединенные наркоматы. — I, 74, 102.
Областные комитеты по портовым делам. — V, 17.

О.

«Оборот» (акц. о-во). — III, 24.
Общесоюзные наркоматы. — I, 64, 95.
Общества литературы и искусств. — V, 117.
Общества научные. — V, 114.
Общества по оказанию помощи. — V, 118.
Общества культурно-просветительные. — V, 118.
Одежды и туалета производство. — II, 156.
«ОМБ» (акц. о-во). — III, 24.
Оптико-механического производства гос. трест («ТОМП»). — II, 32.
Опытно-показательн. школы соц. воспитан. — V, 25.
Опытные лесничества. — IV, 70.
Опытные пчеловодные станции и пасеки. — IV, 69.
Опытные станции соц. воспит. — V, 95.
Опытные учреждения по мелиорации — IV, 69.
«Оргаметалл» (акц. о-во). — III, 28.
Органы промышленности представительные. — II, 1.
Органы управления местные. — I, 124.

Орехово Зуевский гос. хлопчато-бумажный трест. — II, 60.
Оспропрививательные институты. — V, 158.
Охрана материнства и младенчества (учреждения). — V, 157.
Охрана здоровья детей и подростков (учреждения). — V, 158.

П.

Паевые т-ва и акц. о-ва, имеющие предметом своей деятельности торговлю.—III, 13.
Паевые т-ва, преследующие смешанные цели (торговлю, промышленность, транспорт).— III, 17.
Паевые т-ва государствен. типа и смешанные, участвующие во внешней торгов. — III, 30.
Паевые т-ва прочие. — III, 28.
Пароходства речные. — V, 21.
Партийные и профессиональные организации. — I, 106.
Партийных организаций органы. — V, 148.
Пассажирско-транспортное о-во «Союзфлот». — V, 27.
Пастеровские станции. — V, 159.
Педагогические институты. — V, 62.
Педагогические курсы. — V, 81.
Педагогические техникумы. — V. 74.
Периодические издания. — V, 129.
Пермский горнозаводский трест «Металл».— II, 11.
«Пензсукно» (гос. трест). — II, 54.
«Персазнефть» (акц. о-во). — III, 31.
«Персесахар» (смешан. о-во). — III, 31.
«Першелк» (смеш. акц. о-во). — III, 31.
Пищевая промышленность. — II, 45, 95, 137.
Племенные хозяйства. — IV, 74.
Плодовинсоюз (союз плодо-овощн. и виноградо-винодельч. кооп. СССР). — IV, 103.
«Покотранс» (акц. о-во потребит. кооперации). — V, 29.
Полиграфическая промышленность.—II, 107, 158.
Портовые управления. — V, 17.
Порты морские торговые СССР. — V, 18.
Потребительская кооперация. — IV, 89, 111.
Предметов производства гос. объединений алфавитный указатель. — II, 182.
Предприятия промышленные. — II, 193.
Пристани речные. — V, 31.
«Продасиликат» (Всесоюзн. синдикат силикатной Промышленности). — III, 8.
«Продоснабжение» (акц. о-во). — III, 17.
«Пролеткино» (окц. о-во). — III, 28.
Промбанк (Торгово-Промышленный Банк СССР). — IV, 4.
«Прометей» (акц. о-во). — III, 24.
Промысловая кооперация. — IV, 104, 130.
Промышленность СССР (статья). — I, 7.
Промышленности представительные органы. — II, 1.
Промышленно-экономические ВУЗ'ы.—V, 64.
Промышленно-экономические техникумы. — V, 76.
Промышленные предприятия. — II, 193.
Протезные мастерские. — V, 160.
Противомалярийные учреждения. — V, 159.
Противочумные лаборатории. — V, 159.
Противочумные станции. — IV, 80.
Профессиональные и партийные организации. — I, 106.
Профессиональные курсы. — V, 80.
Профессиональные школы. — V, 83.
Профессиональное движение, труд и организация труда (журналы, справочники и бюллетени). — V, 149.
Профессиональных объединений Всесоюзные центральные объединения. — I, 108.
Профессиональное образование. — V, 59.
Профинтерн (Красный Интернационал Профсоюзов). — I, 107.
Профобразования рабочих курсы. — V, 82.
Пчеловодные опытные станции и пасеки. — IV, 69.

Р.

Рабочие кооперативы. — IV, 116.
Рабфаки (рабочие факультеты). — V, 73.
«Радиопередача» (акц. о-во). — III, 24.
Районные комитеты по перевозкам. — V, 8.
«Расо» (акц. о-во). — III, 24.
Рассадники семян луговых трав. — IV, 69.
«Ратао» (торгов. о-во). — III, 14.
«Реалфонд» (паевое т-во). — III, 28.
Регистрация и классификация судов. — V, 17.
«Редкие Элементы» (трест). — II, 32.
«Резинотрест» (гос. трест резиновой промышленности). — II, 44.
Республиканские учреждения. — I, 109.
Речной транспорт. — V, 21.
Речные пароходства. — V, 21.
Ржевская льночесальная ф-ка б. Ралло. — II, 53.
«Розничник» (акц. о-во). — III, 15.
Российско-Азиатское акц. о-во. — III, 24.
Российско-Восточная Торговая Палата. — III, 32.
Российское Средне-Азиатское акц. о-во. — III, 15.
Российское торгово-промышленное акц. о-во. — III, 24.
«Росстовар» (акц. о-во). — III, 26.
«Росфил» (акц. о-во). — III, 28.
«Рубен и Билефельд» (концесс. фирма). — III, 31.
«Рудметаллторг» (акц. о-во). — III, 15.
«Русавсторг» (акц. о-во). — III, 15.
«Русгерторг» (смеш. акц. о-во). — III, 31.
«Рускапа» (акц. о-во Русско-Америк. пассаж. агентст.). — V, 27.
«Руснорзее» (смешан. акц. о-во). — III, 31.
«Русотюрк» (акц. о-во) — III, 15.
«Русот» (акц. о-во). — III, 15.
«Русотрюк» (акц. о-во). — III, 15.
«Рустранзит» (смешан. акц. о-во). — III, 31.
Русское акц. о-во внутренней торговли. — III, 15.
«Русское лесное агентство». — III, 31.
Русское щетинное смешанное акц. о-во. — III, 31.
«Руссанглолес» (смеш. акц. о-во). — III, 31.
«Руссголландлес» (смеш. акц. о-во). — III, 31.
«Русские самоцветы» (гос. трест). — II, 9.
Русско-Британское хлебо-экспортное смешанное акц. о-во. — III, 31.
«Русснорвеголес» (смешан. акц. о-во). — III, 31.
«Русстранзит» (Русско-Герман. торгово-транзит. акц. о-во). — V, 30.
Рыболовство и рыбоводство (учреждения).— IV, 71.

С.

«Сахаротрест» (объединение сахарной промышленности). — II, 45.
«Связь» (коммерч. агентство). — III, 32.
Северо-Западная Областная Торговая Палата. — III, 33.
«Северолес» (объединен. лесной пром. Северо-Беломорского района). — II, 38.
«Северохим» (Северный химический трест).— II, 45.
Северное Текстильное акц. о-во. — III, 26.
«Северный Печатник» (акц. о-во). — III, 26.
«Севзаплес» (гос. лесоэкспортн. и лесопромыш. трест Северо-Зап. области). — II, 38.
«Севторгпрод» (акц. о-во). — III, 15.
«Сельмаш» (Всесоюзн. гос. синдикат по сел.-хоз. машиностроению). — III, 8.
«Сельский Господарь» (Всеукр. союз кредит. и куст.-пром. кооп.). — IV, 103.
Сельскосоюз (Всерос. союз сел.-хоз. кооперации). — IV, 102.
Сельско-хозяйственная кооперация. — IV, 102, 120.
Сельско-хозяйственные ВУЗ'ы. — V, 68.
Сельско-хозяйственные курсы. — V, 81, 82.
Сельско-хозяйственные научно-исследовательск. учреждения. — IV, 67.
Сельско-хозяйственные опытные станции. — IV, 65.
Сельско-хозяйственные техникумы. — V, 78.
Сельско-хозяйственные школы. — V, 86.
Сельско-хозяйственного кредита о-ва. — IV, 14.
Сельско-хозяйственный Банк. — IV, 6.
Сельско-хозяйственный гос. синдикат (Госсельсиндикат). — IV, 27.
Сельское хозяйство СССР (статья). — I, 3.
Сельское хозяйство (журналы, справочники, бюллетени). — V, 14.
Семенные контрольн. станции. — IV, 67.
Семенные хозяйства. — IV, 67.
Серпуховский хлопчато-бумажный трест. — II, 60.
Сибирская Пушная Компания (паевое т-во). — III, 15.
Силикатной промышлен. тресты. — II, 89, 131.
Силикатные предприятия. — II, 298.
Синдикат виноградо-винодельческий (Винсиндикат). — III, 11.
Синдикат маслобойно-жировой (Масложирсиндикат). — III, 11.
Синдикат кожевенный (Кожсиндикат). — III, 7.
Синдикат консервный (Консервсиндикат). — III, 11.
Синдикат крахмало-паточный (Крахмалпатсиндикат). — III, 11.
Синдикат металлургический Центральн. района (Металлосиндикат). — III, 7.
Синдикат рыбной промышленности (Госрыбсиндикат). — III, 13.
Синдикат нефтяной (Нефтесиндикат). — III, 1.
Синдикат сельско-хозяйствен. (Госсельсиндикат). — IV, 27.
Синдикат сел.-хоз. машиностроения (Сельмаш). — III, 8.
Синдикат силикатной промышленности (Продасиликат). — III, 8.
Синдикат спичечной промышленности (Спичсиндикат). — III, 13.
Синдикат «Соль». — III, 2.
Синдикат текстильной пром. (Текстильсиндикат). — III, 2.
Синдикат Уральский Горнозаводский («Уралмет»). — III, 8.
Совет Народных Комиссаров (Совнарком) СССР. — I, 60, 94.
«Синдшвейпром» (акц. о-во). — III, 15.
«Снабжение Издательств» (акц. о-во). — III, 16.
Совет нефтяной промышленности. — II, 2.
Совет съездов Всесоюзной Биржевой Торговли. — III, 1.
Совет съездов Промышленности, Торговли и Транспорта СССР. — II, 1.
Совет съездов Госпромышленности и Торговли СССР. — II, 1.
Совет съездов представителей химической промышленности СССР. — II, 2.
Совет трестов лесной деревообрабатывающей промышленности. — II, 2.
Совет Труда и Обороны СССР (СТО). — I, 62, 94.
«Совкино» (акц. о-во). — III, 28.
Совнарком (Совет Народных Комиссаров) СССР. — I, 60, 94.
Совторгфлот (акц. о-во «Совтский Торговый Флот»). — V, 20.
Совхозы и колхозы. — IV, 28.
«Соль» (Всесоюзный государствен. синдикат). — III, 2.
Соляной промышленности тресты. — II, 73, 115.
Соляные предприятия. — II, 202.
Социально-экономические курсы. — V, 82.

Социально-экономические научные учреждения. — V, 101.
Социально-экономического образования школы. — V, 89.
Социального воспитания учреждения для слепых. — V, 98.
Социального воспитания учреждения для глухонемых. — V, 97.
Социального воспитания учреждения для умственно-отсталых. — V, 98.
Социального перевоспитания учреждения. — V, 99.
Союзных Республик очерки (статья). — I, 41.
Союз потреб. о-в Белоруссии (Центробелсоюз). — IV, 101.
Союзкартофель (Центр. союз. картоф. коопер.). — IV, 102.
«Союзфлот» (Пассажирско-транспортное о-во). — V, 27.
Союзы потребит. кооперативов. — IV, 111.
Спальных вагонов прямого сообщения управление. — V, 8.
Спичсиндикат (гос. синдикат спичечной промышленности). — III, 13.
Справочные издания, календари, ежегодники. — V, 152.
«Средазхлеб» (акц. о-во). — III, 26.
«Стандартстрой» (акц. о-во). — III, 26.
Станции жел. дорог. — V, 31.
Станции защиты растений от вредителей. — IV, 71.
Станции малярийные. — V, 159.
Станции метеорологические. — IV, 72.
Станции пастеровские. — V, 158.
Станции электрические. — II, 127, 252.
Статистика (журналы, бюллетени и справочники). — V, 142.
СТО (Совет Труда и Обороны). — I, 66, 94.
Страховые учреждения. — IV, 25.
Строительная промышленность. — II, 110, 160.
«Стромбюро» ВСНХ СССР (Всесоюзн. Бюро промышлен. строит. материалов). — II, 3.
Судов регистрация и классификация. — V, 17.
Судостроительный Ленинградский гос. трест. — II, 32.
«Сырье» (акц. о-во). — III, 26.

Т.

Табаксырье» (акц. о-во). — III, 26.
Табачной гос. промышл. бюро съездов. — II, 3.
Тамбовский суконный трест («Бобрсукно»). — II, 54.
Таможенные агентства жел. дор. — V, 12.
Тверской хлопчато-бумажный трест. — II, 60.
«Текстиль-импорт» (акц. о-во). — III, 16.
«Текстильсбыт» (акц. о-во). — III, 26.
Текстильная промышленность. — II, 47, 101, 193.
Текстильное паевое т-во. — III, 31.
Текстильный Всесоюзный синдикат. — III, 2.
«Тепло и сила» (акц. о-во). — III, 28.
Техникумы железно-дорожного транспорта. — V, 77.
Техникумы индустриальные. — V, 76.
Техникумы медицинские. — V, 76.
Техникумы педагогические. — V, 74.
Техникумы промышленно-экономические. — V, 76.
Техникумы сельско-хозяйственные. — V, 78.
Техникумы фармацевтические. — V, 76.
Техникумы художественные. — V, 79.
Технические научные учреждения. — V, 102.
«Технокожа» (акц. о-во). — III, 26.
Товарные биржи. — III, 56.
Товарооборот внутренний (статья). — I, 27.
«Томп» (гос. трест оптико-механического производства). — II, 32.
Топливной промышленности тресты. — II, 5, 71, 113.
Топливной промышленности предприятия. — II, 193.
Торговля внешняя (статья). — I, 30.
Торговая Палата Российско-Восточная. — III, 32.
Торговая Палата Северо-Западная областная. — III, 33.
Торгово-Промышленный Банк СССР. — IV, 4.
Торгово-промышленное Российское акц. о-во. — III, 24.
Торговые заведения IV и V разряда. — III, 72.
Торговые организации общесоюзного значения. — III, 1.
Торговые организации местного значения. — III, 39.
«Торгохота» (акц. о-во). — III, 28.
Торфяных болот разработка, исследовательские учреждения и опытно-показательные пункты. — IV, 70.
Трамваев список. — V, 27.
Транспорт СССР (статья). — I, 20.
«Транспорт» (паевое акц. транспортное о-во). — V, 27.
Транспорт железнодорожный. — V, 1.
Транспорт морской. — V, 16.
Транспорт речной. — V, 21.
Транспорт воздушный. — V, 25.
Транспорт местный и городской. — V, 26.
«Транспорт-Копи» (акц. о-во). — III, 28.
Транспортное дело (журналы, справочники, бюллетени). — V, 140.
Транспортной кооперации объединения. — IV, 120.
Транспортные потреб. о-ва (ТПО). — IV, 120.
Тресты и комбинаты, алфавитный указатель. — II, 177.
Тресты общесоюзного значения. — II, 5.
Тресты республиканского значения. — II, 71.
Тресты местного значения. — II, 113.
Тресты по промышленности бумажной. — II, 69, 107, 158.
Тресты по промышленности горной и горнозаводской. — II, 5, 71, 113.
Тресты по промышленности деревообрабатывающей и лесной. — II, 38, 86, 127.
Трест кожевенный. — II, 99, 141.
Тресты по промышленности металлообрабатывающей и машиностроению. — II, 11, 74, 115.
Тресты по промышленности металла, добыче и выплавке. — II, 9, 73, 113.
Тресты по промышленности пищевой. — II, 45, 95, 137.
Трест полиграфический. — II, 107, 158.
Тресты производства одежды и туалета. — II, 156.
Тресты по промышленности силикатной. — II, 89, 131.
Тресты по промышленности соляной. — II, 73, 115.
Тресты по промышленности строительной. — II, 110, 160.
Тресты по промышленности смешанной — II, 160.
Тресты по промышленности текстильной. — II, 47, 101, 193.
Тресты по промышленности топливной. — II, 5, 71, 113.
Тресты по промышленности химической. — II, 43, 93, 136.
Тресты по промышленности художественной. — II, 160.
Тресты по промышленности электротехнической. — II, 250.
Труд в СССР (статья). — I, 23.
Трудколонии для правонарушителей. — V, 99.
«Тряпье-лоскут» (акц. о-во). — III, 28.
Туберкулезного п/отдела НКздрава центр. показательные учреждения. — V, 160.
Туркменгосторг (гос. экспортно-импортная торговая контора). — III, 36.
Туркменск. союз сел.-хоз. кред. и пром. кооперации. — IV, 104.
«Туркменхлопок» (акц. о-во). — III, 28.
«Туркпечать» (акц. о-во). — III, 28.
«Туркшелк» (акц. о-во). — III, 28.

У.

Узбекский союз сел.-хоз. кредит. промыс. коопер. — IV, 104.
«Укрвоздухпуть» (Украинск. акц. о-во воздуш. сообщений). — V, 25.
«Укрсельцукр» (Всеукр. сахарное т-во сел.-хоз. коопер.). — IV, 103.
«Ульянсукно» (гос. трест). — II, 55.
Университеты. — V, 59.
«Универснаб» (акц. о-во). — III, 16.
«Урал-книга» (акц. о-во). — III, 28.
«Уралмедь» (Уральский медный трест). — II, 23.
«Уралмедторг» (акц. о-во). — III, 16.
«Уралмет» (Уральский горнозаводский синдикат). — III, 8.
«Уралплатина» (объединение гос. платиновых предприятий). — II, 9.
«Установка» (акц. о-во). — III, 30.
Учебные мастерские. — V, 92.

Ф.

«Фанеротрест» (гос. фанерный трест). — II, 38.
Фабрично-заводского ученичества школы. — V, 90.
Фармацевтические техникумы. — V, 76.
«Фибрилиноксин» (акц. о-во). — III, 28.

Х.

Химическая промышленность. — II, 43, 93, 136.
Химической промышленности представителей совет съездов СССР. — II, 2.
Хладобойни, госсельсклады и зернохранилища. — IV, 81.
«Хлебопродукт» (акц. о-во). — III, 16.
Хлопковый Главный Комитет. — III, 32.
Художественно-литературные журналы и журналы по вопросам искусства. — V, 145.
Художественно-научные учреждения. — V, 103.
Художественного образования курсы. — V, 82.
Художественного образования школы — V, 88.
Художественные ВУЗ'ы. — V, 70.
Художественные техникумы. — V, 79.

Ц.

Цекомбанк (Центр. банк коммун. хозяйства и жилищного строительства). — IV, 7.
Центральная Контрольная Комиссия (ЦКК ВКП (б). — I, 107.
Центральное Статистическое Управление. — I, 84, 106.
Центральные учреждения автономных Республик. — I, 124.
Центральный Исполнительный Комитет Союза СССР. — I, 58, 93.
Центральный Исполнит. Комитет Всероссийский (ВЦИК). — I, 109.
Центральный Всеукраинский (ВУЦ'ик). — I, 116.
Центральный Исполн. Ком. Белоруссии. — I, 118.
Центральный Исполн. Ком. Закавказской Федерации. — I, 119.

Центральный Исполн. Ком. Туркм. ССР. — I, 121.
Центральный Исполн. Ком. Узб. ССР. — I, 123.
Центральный Комитет Всесоюзного Ленинского Коммунистического Союза Молодежи (ЦК ВЛКСМ). — I, 107.
Центральный Комитет Всесоюзной Коммунистической Партии (ЦК ВКП (б). — I, 106.
Центробелсоюз (Центральный союз потреб. кооп. БССР). — IV, 101.
Центробумтрест (Центр. трест целлюлозной и бумажной промышленности). — II, 69.
Центрожилсоюз (Центр. союз жилищн. коопер.). — IV, 109.
Центросоюз (Центр. союз. потреб. организаций СССР). — IV, 89.
Центроспирт (Центр. правление гос. спиртовой монополии). — II, 45.
ЦК ВКП (б) (Центральн. Комитет Всесоюзной Коммунистической Партии. — I, 106.
ЦЛЭБ (Центр. Экспортные бюро). — II, 2.
«Цупвоз» (гос. объединение механических военно-обозных з-дов). — II, 11.

Ч.

«Черембасстрест» (гос. объединение каменноуг. промышл. Черемховского бассейна). — II, 5.

Ш.

«Шарк» (смешан. акц. о-во). — III, 31.
Шелководные станции. — IV, 68.
Шелкотрест (гос. трест шелковых фабрик).— II, 60.
«Шерсть» (акц. о-во). — III, 28.
«Школа и книга» (акц. о-во). — III, 28.
Школы профессионально-индустриально-технические. — V, 83.
Школы медицинского образования. — V, 90.
Школы молочного хозяйства. — V, 87.
Школы сельско-хозяйственные. — V, 86.
Школы социально-эконом. образования. — V, 89.
Школы учебные мастерские. — V, 92.
Школы художественного образования. — V, 88.
Школы фабрично-заводского ученичества. — V, 90.
Школьные и дошкольные опытно-показательные учреждения. — V, 95.
Школьные городки. — V, 96.

Э.

«Эгеэкспорт» (акц. о-во). — 103, 16.
«Экспортхлеб» (акц. о-во). — III, 16.
Элеваторы и зерносклады. — IV, 86.
Электрические станции объединения. — II, 127.
Электрические станции общественного пользования. — II, 252.
Электробанк (Акц. Банк по электрификации). — IV, 6.
«Электропомощь» (акц. о-во). — III, 30.
Электротехнической промышленности тресты. — II, 35, 80, 126.
Электротехнические предприятия. — II, 250.
«Эмбанефть» (гос. объедин. Эмбенской нефтяной промышлен.). — II, 6.
Эмиграция и иммиграция. V, 27.

Ю.

«Югосталь» (Южный металлургический трест. — II, 23.
«Южурул» (Южно-Уральский Горнозаводский трест). — II, 11.
Юго-Восточный Акционерный Банк. — IV, 9.
«Юмт» (Южный машино-строительный трест.). — II, 23.
«Юнкерс-Дессау» (акц. о-во). — V, 25.
Юридические курсы. — V, 80.

Я.

Ярмарки. — III, 65.
Ярославский хлопчато-бумажный трест. — II, 60.

УКАЗАТЕЛЬ

промышленных предприятий, торговых заведений, совхозов и кредитных товариществ.

НАИМЕНОВАНИЯ	Часть II. Отд. Про							
	Горная			Металлообрабатывающая и машиностроит	Электротехническая	Электростанции	Лесная и деревообрабатывающая	Силикатная и обработка минералов
	Топливная	Добыча и выплавка металлов	Солиная					
РСФСР.								
Архангельская губ.	—	—	—	204	248	252	271	298
Астраханская губ.	—	—	—	—	—	252	—	—
Брянская губ.	—	—	—	204	—	252	272	298
Владимирская губ.	193	—	—	204	—	252	272	298
Вологодская губ.	—	—	202	205	—	253	274	299
Воронежская губ.	—	—	—	205	—	253	274	299
Вятская губ.	—	197	—	205	—	254	274	299
Гомельская губ.	193	—	—	205	248	254	275	299
Иваново-Вознесенская губ.	193	—	—	206	—	254	275	299
Калужская губ.	—	—	—	206	248	—	276	300
Костромская губ.	193	—	—	206	—	—	276	300
Курская губ.	—	—	—	206	—	—	276	300
Ленинградская губ.	193	—	—	209	248	—	276	300
Московская губ.	193	—	—	214	—	—	278	300
Мурманская губ.	—	—	—	—	—	258	—	—
Нижегородская губ.	194	197	—	223	—	258	279	301
Новгородская губ.	—	—	—	225	—	258	281	302
Оренбургская губ.	—	—	202	225	—	259	282	302
Орловская губ.	—	—	—	225	—	259	282	302
Пензенская губ.	—	—	—	225	—	259	282	302
Псковская губ.	—	—	—	225	—	259	282	302
Рязанская губ.	—	—	—	225	—	259	282	302
Самарская губ.	194	—	—	226	—	259	283	—
Саратовская губ.	—	—	—	226	—	260	283	302
Северо-Двинская губ.	—	—	—	226	—	260	283	302
Смоленская губ.	—	—	—	226	—	260	284	302
Сталинградская губ.	—	—	202	226	—	260	285	—
Тамбовская губ.	—	—	—	228	—	261	285	303
Тверская губ.	194	—	—	228	—	261	285	303
Тульская губ.	194	—	—	228	—	262	285	303
Ульяновская губ.	—	—	—	229	—	262	285	303
Череповецкая губ.	—	—	—	229	—	263	286	303
Ярославская губ.	—	—	—	229	—	263	286	303
Уральская обл.								
Верхнекамский окр.	194	—	202	229	—	263	286	303
Златоустовский окр.	—	197	—	229	—	263	286	303
Ирбитский окр.	—	—	—	229	—	263	287	—
Ишимский окр.	—	—	—	229	—	—	—	—
Кунгурский окр.	—	—	—	230	—	263	287	303
Курганский окр.	—	—	—	230	—	263	—	304
Пермский окр.	195	198	—	230	—	263	287	304

---

[1] Гор. Ленинград.

[2] Гор. Москва.

мышленные предприятия											Часть III	Часть IV	
Пищевая		Кожевенная	Текстильная			Бумажная	Полиграфическая	Строительная	Художеств. и научная	Прочие виды	Торговые заведения IV и V разр.	Совхозы и колхозы	Кредитные и с.-х. т-ва
Мукомольная	Прочие виды			Пр-ство обувн. и др. кож. изд	Пр-ство одежды								
—	357	395	406	—	428	—	439	449	—	—	72	28	135
—	357	395	406	—	428	—	439	—	—	—	74	28	135
—	360	—	406	420	428	—	439	—	—	—	78	28	135
—	360	395	406	420	428	435	439	449	—	—	79	29	136
—	360	395	—	—	428	435	439	—	—	—	83	29	136
—	360	395	407	—	428	435	439	449	453	—	86	30	137
321	361	—	—	—	—	—	—	449	—	—	90	31	139
321	362	395	407	—	428	435	439	—	—	—	95	31	141
321	362	395	407	420	428	435	439	449	—	455	97	32	142
321	362	395	408	—	428	435	439	449	—	—	100	32	142
321	362	396	—	421	428	435	439	449	—	—	102	33	143
321	362	396	—	—	—	—	—	—	453	—	103	33	144
322	363	396	—	421	428	435	439	449	453	455	106 [1], 123	37	144
322	365	396	—	421	429	436	441	449	453	455	125 [2], 164	38	145
—	367	—	—	—	—	—	—	—	—	—	173	—	—
322	367	397	—	421	430	436	442	450	453	455	173	40	147
322	368	—	—	422	431	436	442	450	453	455	179	40	148
322	368	398	—	422	431	—	442	451	454	—	181	39	148
323	368	398	—	422	431	—	442	451	—	—	183	41	149
323	369	398	—	422	431	436	442	—	—	—	186	42	150
323	369	398	—	422	431	—	442	451	—	455	189	42	151
323	369	398	—	422	431	—	443	451	—	—	191	43	152
323	370	398	—	422	431	—	443	451	—	—	195	44	152
324	370	398	—	423	431	—	443	451	454	—	197	45	154
326	370	399	—	423	431	436	443	—	—	—	202	46	156
326	371	399	—	—	431	436	443	451	454	—	204	46	156
326	371	399	—	—	432	—	—	451	—	—	207	46	157
326	371	399	—	423	432	436	443	—	—	455	209	47	158
326	372	399	—	423	432	437	443	451	454	—	212	48	160
326	372	399	—	423	432	—	—	451	454	—	215	49	161
327	372	399	—	—	432	437	443	—	—	—	217	50	162
327	373	—	—	423	432	—	443	—	454	—	219	51	162
327	373	399	—	423	432	—	443	451	—	—	220	51	163
328	373	—	—	423	432	—	443	—	—	—	223	52	163
328	—	399	—	423	432	—	443	451	—	—	—	—	—
328	373	—	—	—	—	—	443	—	—	—	224	52	—
328	373	399	—	423	432	—	443	—	—	—	224	52	164
328	—	—	—	424	—	—	—	—	—	—	225	52	—
328	373	399	—	424	—	437	443	451	—	—	226	52	164
329	373	400	—	—	—	—	444	—	—	—	226	52	164

НАИМЕНОВАНИЯ.	Часть II. Отд. Про							
	Горная.							
	Топливная	Добыча и выплавка металлов	Солная	Металлообрабатывающая и машиностр.	Электротехническая	Электро-станции	Лесная и деревообрабатывающая	Силикатная и обработка минералов
Пермяцкий окр.	—	—	—	—	—	—	—	—
Сарапульский окр.	—	—	—	230	—	264	287	—
Свердловский окр.	195	—	—	230	—	264	287	304
Тагильский окр.	195	198	—	231	—	264	287	304
Тобольский окр.	—	—	—	231	—	264	288	—
Троицкий окр.	195	198	—	—	—	264	—	—
Тюменский окр.	—	—	—	231	—	264	288	304
Челябинский окр.	—	—	—	231	—	264	288	—
Шадринский окр.	195	198	—	231	—	264	—	—
Северо-Кавказский край.								
Армавирский окр.	—	—	—	231	—	264	—	304
Донецкий окр.	—	—	—	231	—	264	—	304
Донской окр.	—	—	—	231	—	264	288	—
Кубанский окр.	195	—	—	232	—	264	288	304
Майкопский окр.	195	—	—	—	—	264	288	—
Сальский окр.	—	—	—	233	—	—	—	—
Ставропольский окр.	—	—	202	233	—	264	—	—
Сунженский окр.	—	—	—	—	—	—	—	—
Таганрогский окр.	195	—	—	233	—	264	288	—
Терский окр.	—	—	—	—	—	264	288	304
Черноморский окр.	195	—	—	233	—	265	288	304
Шахтинский окр.	195	—	—	233	—	265	—	—
Адыгейская авт. обл.	—	—	—	—	—	—	—	—
Ингушетия авт. обл.	—	—	—	—	—	—	—	—
Кабардино-Балкарская авт. обл.	—	—	—	—	—	—	—	—
Карачаево-Черкесская авт. обл.	—	—	—	233	—	265	288	—
Северная Осетия авт. обл.	—	198	—	—	—	—	289	304
Чеченская авт. обл.	—	—	—	233	—	265	289	304
Гор. Владикавказ авт. обл.	—	—	—	—	—	265	—	—
Гор. Грозный авт. обл.	195	—	—	233	—	—	288	304
Сибирский край.								
Ачинский окр.	195	198	—	233	—	265	289	—
Барабинский окр.	—	—	—	—	—	265	—	—
Барнаульский окр.	—	—	—	233	—	265	289	305
Бийский окр.	—	—	—	234	—	265	289	305
Каменский окр.	—	—	—	234	—	—	—	—
Канский окр.	—	—	—	—	—	265	289	305
Красноярский окр.	196	198	—	234	—	265	289	305
Кузнецкий окр.	—	199	—	—	—	—	289	—
Минусинский окр.	196	199	202	—	—	265	—	305
Ново-Николаевский окр.	—	—	—	234	—	265	289	305
Омский окр.	—	—	—	234	—	265	289	305
Рубцовский окр.	—	—	—	—	—	—	—	305

ышленные предприятия											Часть III	Часть IV	
Пищевая		Кожевенная	Текстильная			Бумажная	Полиграфическая	Строительная	Художеств. и научная	Прочие виды	Торговые заведения IV и V разр.	Совхозы и Колхозы	Кредитные и с.-х. т-ва
Мукомольная	Прочие виды			Пр-ство обуви и др. кож. изд.	Пр-ство одежды								
329	—	—	—	—	—	—	—	—	—	—	227	52	165
329	373	—	—	424	432	—	444	—	—	—	229	52	166
329	373	400	—	424	432	—	444	—	454	455	230	52	166
329	373	400	—	424	432	437	444	451	—	—	232	—	165
—	373	—	—	424	432	—	444	—	—	—	234	52	—
—	374	400	—	—	—	—	—	—	—	—	—	52	166
329	374	400	—	424	432	—	444	—	—	—	234	52	167
330	374	400	—	—	432	—	444	—	—	455	235	52	168
330	—	—	—	424	432	—	444	—	454	—	236	52	168
330	374	—	—	424	433	—	444	—	—	455	237	52	—
331	374	—	—	—	433	—	444	—	—	—	239	53	—
331	374	400	—	424	—	—	444	—	—	—	239	53	—
331	375	400	—	424	—	—	444	—	—	—	244	53	—
332	375	—	—	424	—	437	444	—	—	—	245	54	—
332	—	401	—	—	—	—	—	—	—	—	246	54	—
332	—	401	—	—	—	—	444	—	—	—	247	54	—
332	—	—	—	—	—	—	—	—	—	—	248	—	—
333	—	401	417	—	—	—	444	—	—	—	—	—	—
333	—	—	—	424	—	—	444	451	—	—	248	54	—
333	—	—	—	424	433	—	444	451	—	—	249	54	—
334	—	—	—	424	433	—	444	—	—	—	250	55	—
—	—	—	—	—	—	—	—	—	—	—	—	—	—
—	—	—	—	—	—	—	—	—	—	—	—	—	—
—	—	—	—	—	—	—	—	—	—	—	251	—	—
334	—	—	417	424	—	—	—	—	—	—	251	—	—
334	—	—	—	424	—	—	445	—	—	—	251	—	—
334	—	—	—	—	—	—	445	—	—	—	252	—	—
—	—	—	—	—	—	—	—	—	—	—	251	—	—
—	—	401	—	—	—	—	444	—	—	—	252	—	—
—	—	401	—	—	—	—	445	—	—	—	252	55	169
—	—	—	—	—	—	—	—	—	—	—	252	—	169
334	—	401	417	—	—	—	445	—	—	—	252	55	169
335	—	401	417	425	433	—	445	—	—	—	254	55	169
335	—	—	—	425	—	—	—	—	—	—	255	55	169
—	—	401	—	—	—	—	445	—	—	—	255	55	170
—	—	401	417	425	—	—	445	—	—	—	255	55	170
—	—	—	—	—	—	—	—	—	—	—	—	—	170
—	—	402	—	—	—	—	445	—	—	—	—	55	170
335	—	402	417	425	433	437	445	451	—	456	—	55	170
335	—	402	—	425	433	—	445	—	454	—	—	55	170
335	—	—	—	—	—	—	445	—	—	—	—	55	170

НАИМЕНОВАНИЯ	Часть II Отд. Про							
	Горная							
	Топливная	Добыча и выплавка металлов	Соляная	Металлообрабатывающая и машиностроит.	Электротехническая	Элоктростанции	Лесная и деревообрабатывающая	Силикатная и обработка минералов
Славгородский окр.	—	—	—	—	—	266	—	—
Тарский окр.	—	—	—	—	—	—	289	—
Томский окр.	196	200	—	234	—	266	289	305
Хакасский окр.	—	—	—	—	—	—	—	—
Иркутская губ	196	—	203	234	—	266	289	305
Ойрайтская авт. обл.	—	—	—	—	—	—	289	—
Дальне-Восточная область.								
Амурская губ.	—	—	—	234	—	266	289	—
Забайкальская губ.	—	—	—	—	—	266	289	—
Камчатская губ.	—	—	—	—	—	—	—	—
Приморская губ.	196	—	—	234	—	266	289	305
Автономные области.								
Вотская обл.	—	—	—	234	—	266	290	305
Калмыцкая обл.	—	—	—	—	—	—	—	306
Кара-Калпакская обл.	—	—	—	—	—	—	—	—
Киргизская обл.	—	—	—	—	—	—	—	—
Коми (Зырянская) обл.	—	—	203	234	—	266	290	—
Марийская обл.	—	—	—	—	—	266	290	306
Автономные Республики.								
Башкирская авт. ССР.	196	200	—	234	—	266	290	306
Бурято-Монгольская авт. ССР.	—	—	—	—	—	267	—	—
Дагестанская авт. ССР.	—	—	—	—	—	267	291	—
Карельская авт. ССР.	—	—	—	235	—	267	291	—
Казакская авт. ССР.	—	—	—	—	—	—	—	306
Кустанайский окр.	—	—	—	—	—	267	—	—
Акмолинская губ,	—	—	203	235	—	267	291	—
Актюбинская губ.	—	—	—	—	—	—	—	—
Джетысуйская губ.	—	—	203	—	—	—	—	—
Семипалатинская губ.	—	—	—	235	—	267	—	—
Сыр-Дарьинская губ.	—	—	203	—	—	—	291	—
Уральская губ.	—	—	—	235	—	267	—	306
Крымская авт. ССР.	—	—	203	235	—	267	292	306
Немцев Поволжья авт. ССР.	—	—	—	236	—	267	292	—
Татарская авт. ССР.	—	—	—	236	—	267	292	306
Чувашская авт. ССР.	—	—	—	—	—	266	292	—
Якутская авт. ССР	—	200	—	—		—	—	—
УССР.								
Артемовский окр.	196	—	203	236	—	—	293	306
Белоцерковский окр.	—	—	—	238	—	267	293	307
Бердичевский окр.	196	—	—	238	—	268	—	307

ышленные предприятия											Часть III	Часть IV	
Пищевая													
Мукомольная	Прочие виды	Кожевенная	Текстильная	Пр-ство обуви и др. кож. изд.	Пр-ство одежды	Бумажная	Полиграфическая	Строительная	Художеств. и научная	Прочие виды	Торговые заведения IV и V разр.	Совхозы и колхозы	Кредитные и с-х. т-ва
—	—	—	—	—	—	—	—	—	—	—	—	56	170
335	—	402	—	—	—	—	—	—	—	—	—	56	171
335	—	402	417	425	433	—	445	451	—	456	—	56	171
—	—	—	—	—	—	—	—	—	—	—	—	55	171
335	—	402	417	425	—	—	445	451	—	456	—	55	171
336	—	—	—	—	—	—	—	—	—	—	—	56	171
336	—	402	—	425	433	—	445	—	—	—	264	56	171
336	—	402	417	425	433	—	445	—	454	—	265	57	172
—	—	—	—	—	—	—	—	—	—	—	267	—	—
336	—	402	—	425	433	437	445	—	—	—	267	57	172
336	—	402	—	—	—	—	445	—	—	—	270	57	172
—	—	—	—	—	—	—	445	—	—	—	271	—	173
339	—	—	—	—	—	—	445	451	—	—	—	—	—
—	—	—	—	—	—	—	—	—	—	—	—	—	—
—	—	402	—	—	433	—	445	451	—	—	271	57	173
336	—	—	—	—	—	—	—	—	—	—	271	—	173
336	—	402	417	425	433	437	445	452	454	—	271	58	174
—	—	—	—	—	—	—	—	—	—	—	—	—	175
—	—	402	417	—	—	—	446	—	—	—	274	—	—
339	—	—	—	—	—	—	446	—	—	—	280	—	176
—	—	—	—	—	—	—	—	—	—	—	—	—	—
338	—	—	—	—	—	—	—	—	—	—	275	—	—
338	—	402	417	425	433	—	446	—	—	—	276	—	—
338	—	—	—	—	—	—	446	—	—	—	277	—	175
—	—	—	—	—	—	—	446	—	—	—	—	—	—
338	—	—	—	—	433	—	—	—	—	—	278	—	—
338	—	402	417	—	—	—	—	452	—	—	278	—	—
338	—	402	417	425	433	—	446	—	—	—	280	—	—
339	—	403	—	425	433	—	446	452	—	—	282	—	177
340	—	403	417	425	433	—	—	—	—	—	285	—	177
340	—	403	417	425	433	437	446	452	454	456	286	58	178
341	—	403	—	—	—	—	—	—	—	—	289	58	180
—	—	—	—	—	—	—	—	—	—	—	—	—	—
341	—	403	—	425	433	437	446	452	—	—	291	58	181
341	—	—	—	426	—	—	446	—	—	—	293	58	181
342	—	403	—	426	433	—	446	—	—	—	293	58	181

НАИМЕНОВАНИЯ	Часть II Отд. Про							
	Горная			Металлообрабатывающая и машиностроит.	Электротехническая	Электростанции	Лесная и деревообрабатывающая	Силикатная и обработка минералов
	Топливная	Добыча и выплавка металлов	Соляная					
Винницкий окр.	—	—	—	238	—	268	293	—
Екатеринославский окр.	—	—	—	238	—	—	293	—
Житомирский окр.	—	—	—	238	—	—	293	307
Запорожский окр.	—	—	—	238	—	268	293	307
Зиновьевский окр.	—	—	—	—	—	—	293	—
Изюмский окр.	—	—	—	241	—	268	293	307
Каменецкий окр.	—	—	—	241	—	—	293	307
Киевский окр.	—	—	—	241	251	268	293	307
Конотопский окр.	—	—	—	—	—	—	294	—
Коростенский окр.	—	—	—	—	—	—	294	—
Кременчугский окр.	—	—	—	243	—	268	294	—
Криворожский окр.	—	200	—	243	—	—	—	307
Купянский окр.	—	—	—	—	—	268	—	—
Лубенский окр.	—	—	—	243	—	—	294	307
Луганский окр.	196	—	—	243	—	—	—	307
Мариупольский окр.	—	—	—	243	—	268	—	307
Мелитопольский окр.	—	—	203	243	—	268	—	—
Могилевский окр.	—	—	—	—	—	—	—	—
Нежинский окр.	—	—	—	—	—	268	—	—
Николаевский окр.	—	—	—	244	—	—	—	—
Новгород-Северский окр.	—	—	—	—	—	268	294	—
Одесский окр.	—	—	—	244	251	—	294	308
Павлоградский окр.	—	—	—	244	—	268	294	—
Первомайский окр.	—	—	—	—	—	—	—	—
Полтавский окр.	—	—	—	244	—	268	294	—
Прилукский окр.	197	—	—	—	—	268	294	349
Проскуровский окр.	—	—	—	244	—	—	—	308
Роменский окр.	—	—	—	244	—	268	294	308
Сталинский окр.	197	—	—	244	—	268	—	308
Старобельский окр.	—	—	—	—	—	—	—	—
Сумский окр.	—	—	—	—	—	268	—	—
Тульчинский окр.	—	—	—	247	—	—	295	308
Уманский окр.	—	—	—	247	—	—	295	—
Харьковский окр.	197	—	—	244	251	268	294	308
Херсонский окр.	—	—	—	—	—	—	—	—
Черкасский окр.	—	—	—	246	—	—	295	—
Черниговский окр.	—	—	—	—	—	269	295	—
Шепетовский окр.	—	—	—	246	—	—	295	308
Молдавская авт. ССР.	—	—	—	—	—	—	—	—
БССР.								
Бобруйский окр.	—	—	—	247	—	—	295	308
Борисовский окр.	—	—	—	247	—	—	296	308
Витебский окр.	—	—	—	—	—	—	—	—
Калининский окр.	—	—	—	—	—	—	296	—

мышленные предприятия											Часть III	Часть IV	
Пищевая		Кожевенная	Текстильная			Бумажная	Полиграфическая	Строительная	Художеств. и научная	Прочие виды	Торговые заведения IV и V разр.	Совхозы и колхозы	Кредитные и с.-х. т-ва
Мукомольная	Прочие виды			Пр-ство обтвн. и др. кож. изд.	Пр-ство одежды								
342	—	403	—	426	433	—	446	—	—	—	294	58	181
342	—	403	—	426	433	437	446	—	—	456	295	58	181
342	—	403	417	—	434	437	—	452	—	—	298	59	182
343	—	403	—	426	434	—	446	452	454	—	299	59	182
343	—	—	—	—	—	—	—	—	—	—	300	59	182
344	—	—	—	—	—	—	446	—	—	—	301	59	182
344	—	—	418	—	—	437	446	—	—	—	302	59	182
344	—	403	418	426	434	437	446	452	454	456	302	59	182
345	385	—	—	—	—	—	—	—	—	—	307	59	183
345	—	—	—	—	434	437	—	—	—	—	—	59	183
345	385	404	418	426	—	—	447	—	—	—	307	—	183
345	385	—	—	—	—	—	447	—	—	—	309	59	183
—	—	—	—	—	—	—	—	—	—	—	311	59	183
345	385	404	418	—	—	—	447	—	—	—	311	59	184
346	385	—	—	426	434	—	447	452	—	—	312	—	184
346	386	404	—	—	434	—	447	—	—	—	313	59	184
347	386	404	—	—	—	—	—	—	—	—	314	60	184
347	386	—	—	—	—	—	—	—	—	—	315	60	185
347	387	—	—	—	—	—	—	—	—	—	315	60	185
—	387	404	—	426	434	—	447	—	—	—	316	60	185
347	387	404	—	—	—	—	—	—	—	—	295	60	181
347	388	404	—	426	—	—	447	452	—	—	316	60	185
348	388	404	—	—	434	—	447	452	—	—	318	—	185
348	388	—	—	—	—	—	—	—	—	—	319	60	185
349	388	404	—	426	434	437	447	452	—	—	320	60	186
—	388	404	—	—	—	—	447	—	—	—	322	61	186
349	—	—	—	—	—	—	447	—	—	—	323	61	186
349	388	—	—	426	434	—	—	452	—	—	323	61	186
350	388	—	—	426	434	—	447	—	—	—	324	61	186
350	388	—	—	—	—	—	—	—	—	—	325	61	186
—	—	—	—	—	—	—	—	—	—	—	325	61	187
350	388	—	—	—	—	—	447	—	—	—	326	61	187
351	389	—	—	426	434	—	448	—	—	—	327	61	187
353	390	404	418	426	434	437	447	—	—	—	328	61	187
353	—	—	—	—	—	—	—	—	—	—	—	61	188
353	391	404	—	—	—	—	447	—	—	—	332	61	188
353	391	—	418	426	—	437	447	452	—	455	333	61	188
353	391	—	—	—	—	437	447	—	—	—	333	63	188
—	—	—	—	—	—	—	—	—	—	—	—	—	189
354	392	405	418	426	434	437	448	452	—	—	334	63	189
354	392	405	—	426	434	437	448	—	—	—	334	63	189
—	—	405	418	426	434	438	—	—	454	—	334	63	189
354	—	—	—	—	—	—	448	—	—	—	335	63	189

НАИМЕНОВАНИЯ	Часть II Отд. Про							
	Горная			Металлообрабатывающая и машиностр.	Электротехническая	Электростанции	Лесная и деревообрабатывающая	Силикатная и обработка минералов
	Топливная	Добыча и выплавка металлов	Солиная					
Минский окр.	—	—	—	247	—	—	296	308
Могилевский окр.	—	—	—	247	—	—	296	308
Мозырский окр.	—	—	—	—	—	—	296	—
Оршанский окр.	—	—	—	247	—	—	296	308
Полоцкий окр.	—	—	—	—	—	—	296	309
Слуцкий окр.	—	—	—	—	—	—	296	—
ЗСФСР.								
Азербейлжанская ССР.	197	—	—	247	—	—	297	309
Нахичеванская авт. ССР.	—	—	203	—	—	—	—	—
Нагорного Карабака авт. обл.	—	—	—	—	—	—	—	—
Армянская ССР.	—	—	—	247	251	269	297	309
Грузинская ССР.	—	—	—	247	—	269	297	309
Абхазская договорная ССР	—	—	—	247	—	269	297	—
Аджарская авт. ССР.	—	—	—	247	—	269	297	—
Юго-Осетинская авт. обл.	—	—	—	—	—	—	297	309
Узб. ССР.								
Заравшанская обл.	—	—	—	—	—	—	—	—
Кашка-Дарьинская обл.	—	—	—	—	—	—	—	—
Самаркандская обл.	197	—	203	247	—	270	—	309
Сурхан-Дарьинская обл.	—	—	—	—	—	—	—	—
Ташкентская обл.	—	—	—	247	—	270	297	—
Ферганская обл.	197	—	203	—	—	270	—	—
Хорезмская обл.	—	—	—	—	—	—	—	—
Таджикская авт. ССР.	—	—	—	—	—	—	—	—
Туркм. ССР.								
Керкинский окр.	—	—	—	—	—	—	—	—
Мервский окр.	—	—	—	247	—	270	—	—
Полторацкий окр.	—	—	—	—	—	270	—	309
Ташаузский окр.	—	—	—	—	—	—	—	—
Чарджуйский окр.	—	—	—	—	—	—	—	—

мышленные предприятия											Часть III	Часть IV	
Пищевая													
Мукомольная	Прочие виды	Кожевенная	Текстильная	Пр-ство обувн. и др. кож. изд.	Пр-ство одежды	Бумажная	Полиграфическая	Строительная	Художеств. и научная	Прочие виды	Торговые заведения IV и V разр.	Совхозы и колхозы	Кредитные и с.-х. т-ва
355	392	405	418	426	434	438	448	—	454	456	336	63	189
355	392	405	—	427	434	438	448	452	—	—	337	63	190
355	392	—	418	427	—	—	—	—	—	—	338	63	190
355	392	405	418	—	434	—	448	—	—	—	338	64	190
356	—	—	—	—	—	—	—	—	—	—	339	64	190
356	392	—	—	427	—	—	—	—	—	—	339	64	190
356	392	405	418	427	434	—	448	452	—	456	340	—	190
—	—	—	418	—	—	—	—	—	—	—	344	—	191
—	—	—	418	—	—	—	—	—	—	—	344	—	191
356	393	405	418	427	—	—	448	452	—	456	344	—	—
—	393	405	418	427	434	—	448	—	454	—	346	—	191
—	393	—	—	—	—	—	448	—	—	—	348	—	192
—	394	—	—	—	—	—	448	—	—	—	349	—	192
—	—	—	—	427	—	—	—	—	—	—	—	—	192
—	—	—	—	—	—	—	—	—	—	—	353	—	—
—	—	—	—	—	—	—	—	—	—	—	—	—	—
356	394	405	419	—	—	—	448	—	—	—	353	—	—
—	—	—	—	—	—	—	—	—	—	—	—	—	—
356	394	405	419	—	—	438	448	—	—	—	353	—	—
356	—	—	419	—	—	—	448	—	—	—	—	—	—
—	—	—	—	—	—	—	—	—	—	—	354	—	—
—	—	—	—	—	—	—	—	—	—	—	—	—	—
—	—	—	—	—	—	—	—	—	—	—	—	—	—
356	394	405	419	—	—	—	448	452	—	—	351	—	—
357	394	—	—	—	—	—	448	—	—	—	352	—	—
—	—	—	—	—	—	—	—	—	—	—	352	—	—
—	—	—	—	—	—	—	—	—	—	—	—	—	—

Н. К. В. Т.

КАЗГОСТОРГ

КРАЕВАЯ ИМПОРТНАЯ КОНТОРА

Адрес; Кзыл-Орда, улица Ленина, № 22.

ОБЛАСТНЫЕ ОТДЕЛЕНИЯ В СЕМИПАЛАТИНСКЕ, ПЕТРОПАВЛОВСКЕ, ОРЕНБУРГЕ, АЛМА-АТА.

Импортирует в КССР Карским путем и через все порты СССР.

Продает оптом и в розницу;

1) Трактора, сельхозмашины, инвентарь и запчасти.
2) Красильные экстракты, дубильные экстракты, танины, гидросульфиты, анилиновые краски, химпродукты и т. д.
3) Хозяйственные товары, полные ассортименты инструментария для всех видов кустарей, полное механическое электрическое оборудование, авто-мото-вело имущество.
4) Писче-бумажные и канцелярские принадлежности, пишущие машины, арифмометры.
5) Медикаменты и мединструменты.

ВСЕ ПРЕДМЕТЫ ПРОИЗВОДСТВА ИСКЛЮЧИТЕЛЬНО ЗАГРАНИЧНОЙ ПРОМЫШЛЕННОСТИ.

347

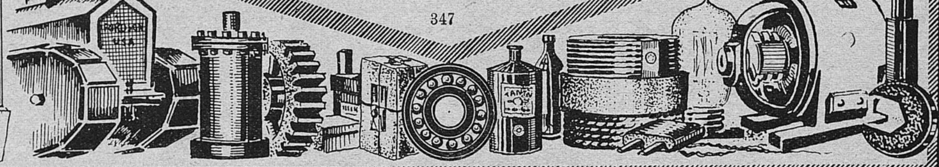

Н.К.В.Т.

МЯСО-ЭКСПОРТНАЯ КОНТОРА

КАЗГОСТОРГ

КЗЫЛ-ОРДА УЛИЦА ЛЕНИНА 22

ОБЛАСТНЫЕ ОТДЕЛЕНИЯ:

В СЕМИПАЛАТИНСКЕ, ПЕТРОПАВЛОВСКЕ, ОРЕНБУРГЕ, АЛМА-АТА

АЛФАВИТ ОБЪЯВЛЕНИЙ.

Имеющиеся обозначения и сокращения: римская цифра или литер указывают на объявления, помещенные в начале книги римские цифры с буквой «ч» — часть; цифры обозначают страницы; одни цифры или «цв» обозначают объявления, помещенные на цветной бумаге; кар. вкл. — картонная вклейка: т. л. — титульный лист; об. т. л. — оборот титульного листа.

Алфавит заграничных объявлений помещен вместе с загр. объявлениями в конце части II.

Алфавит торг. марок и товарных знаков — в конце книги.

А.

Абрамсон, С. И. Типографские краски. ч. III — 115, ч. II — 311.
Авиоиздательство. Кардонная вкладка.
Автопромторг ч. III — 18.
» Иркутск. К-ра ч. V — 26.
Автотрест — 170.
АГА — 98.
Аджарпромторг ч. III — 53.
Аикооп ч. IV — 116.
Аздонпромтрест — 67.
Аккумуляторный Трест ч. II — 35.
Аонапо — 149.
Алагирь ч. II — 79.
Аллавердские Заводы и Рудники ч. II — 201.
Алтайский Трест Дрожжевой и Пивоваренной Промышленности — 64.
Алтайский Лесопромышленный Трест ч. III — 253.
Амурский Мук. Трест ч. III — 264.
Апакограф ч. III — 151.
Аптекоуправление Винницкое ч. III — 295.
Апхим ч. III — 135.
«Арарат» Винно-Коньячный Трест ч. II — 98.
Арматрест ч. II — 118.
Арменторг ч. III — 55.
Армлестрест — 51.
Артель по обработке металлов ч. II — 136. 219.
Архангельское Объединение Электропредприятий — 173.
Ауфбау ч. II — 173.
Ацетометил ч. II — 43.

Б.

Бактереологический 1-й Украинский Институт — 176.
Барляев, К. А. аренд. Гос. Мышенской Вален. Фабр. ч. II — 412.
Башгоссельсклад ч. IV — 84.
Башкнига — 148.
Башмедторг — 155.
Башнаркомзем Лесозаготовительная К-ра — 48.
Башторг ч. III — 40.
Башсельтрест ч. IV — 57.
Башсельхозкредит — 121.
Башспирт ч. II — 381.
Белгоспищтрест ч. III — 356.
Белгород - Суджанский Мело - известковый Трест ч. II — 130.
Биолит ч. III — 156.
Бергер и Вирт ч. III — 115.
Бердо-ремизный Трест ч. II — 48.
Берсоль ч. III — 147.
Бийская Техническая Контора — 85.
Богородско-Щелковский Трест — 78.
Бреллинг, К. Пирометры, термометры и др. ч. III — 162.
Б. Р. Л. И. К. — 123.
Брук, Б. аренд. Первой Гос. Полиграф. Мастерской — 103.
Булавочная Фабрика б. Яла аренд. Арзоев, Б. И. ч. II — 219.
«Бумага» Товарищество Торг. Промышлен. ч. III — 118.
Бумторг ч. III — 151.
Бумтрест Полесский ч. II — 107.
Буркоопсоюз ч. IV — 110.
Б. Ц. С. Н. Х. — 5.
Бюро Точной Механики — 165.

В.

Васильев, В. И. аренд. Госуд. Механич. и Прок. Зав. ч. III — 220.
Васильев, В. И. Производство и торговля Хим. принадл. ч. III — 152.
Веселов ч. II — 437.
Верхневолголес ч. II — 86.
Вестник Металлопромышленности Кард. вкл.
Винсиндикат ч. III — 12.
Винторгуправление средний обрез —
Вирцер ч. II — 457.
Владгубтекстиль — 84.
Владзавсельмаш ч. II — 116.
Владимиро-Александровский Трест ч. II — 56.
Владстеклотрест ч. II — 131.
Владсельмаш ч. II — 116.
Власть Советов — 139.
Внешторгбанк т. л. ч. IV —
Водоканал ч. III — 19.
«Возрождение» Завод ч. II — 236.
Волгокаспий лес ч. II — 87.
Волгоразгруз ч. V — 30.
Волкова ч. III — 153.
Вологдолес ч. III — 85.
Волпромторг ч. III — 39.
Вопросы Труда ч. V — 120.
Воробьевский Штамповальный Завод ч. III — 222.
Воронежглина ч. III — 89.
Вост. О-во Взаимн. Кредита ч. IV — 19.
Всеколес ч. IV — 106.
Всекопромсоюз ч. IV — 105.
ВСНХ Туркм. ССР — 11.
ВСНХ Грузии — 4.
ВСНХ Азербейдж. — 7.
Всероссийский Текстильный Синдикат (В. Т. С.) ч. III — 3.
ВТС Техконтора — 88.
Пермское Отделение ч. III — 228.
Вукоспилка ч. IV — 101.
Вусор ч. IV — 131.
Вхутемас ч. II — 245.
Вяткожтрест ч. II — 100.
Вятторг ч. II — 78.
Вятский Горнозаводский Округ ч. II — 75.

Г.

Гамма «Бабит» ч. III — 156.
Гален ч. II — 313.
ГАУ периодсектор — 146.
ГВИЗ 145.
Гедекаграф. Множит. апп. ч. III — 118.
Главполитпросвет Отдел Инвентаризации Кард. вкл.
Гозачугплав ч. II — 76.
Головкин Авто-мастерская ч. III — 122.
ГОМХ Вятский Под'отдел Предприятий — 159.
ГОМХ Самарский — 23.
» Смоленский — 25.
» Ульяновский — 26.
» Уральский ч. II — 148.
Горбанк Архангельский — 124.
Горбанк Ростовский — 125.
Горноуправление Мур — 43.
Госбанк. Сам. Упр. Элеват. ч. IV — 87.
Госиздат об. т. л. ч. I.
Госиздат Туркм. ССР т. л. ч. IV.
Госкино после т. л. Б.
Госкинпром Грузии — 143.
Гослаборснабжение после гл. т. л.
Госметр ч. II — 112.
Госпароходство Днепровское — 130.
Госпароходство Каспийское — 130.
» Зап. Сиб. ч. V — 22.
» Амурск. ч. V — 23.
Госплан Из-во — 150.
Госпромцветмет—
Госрыбтрест Астраханский ч. III — 76.
Госторф ч. II — 71.
Госспирт Башкирское ч. II — 381.
Госспирт Курский уполном. ч. II — 364.
Госспирт Воронежский уполном. — 72.
Госсельсклад ч. IV — 82.
Госсельсклад Оренбургск. губ. — 166.
Госстрой Красноярск ч. III — 256.
Гостиница Минкомхоза ч. III — 337.
Гостиница Биржев. Оренб. ч. III — 183.
Гостехконтора. Ворон. ГСНХ. ч. III — 89.
Госторг Техническая К-ра ч. III — 156.
» Пушная К-ра ч. III — 34.
» Хлебная К-ра ч. III — 34.
» Промэкспорт — 132.

Гоствеймашина ч. III — 74, ч. II — 34.
Грачев, И. Д. ч. III — 134.
«Гранит» 1 Моск. Строительная Артель. По обработке мрамора и гранита. —
Грингауз, Н. Х., и Хейфец, И. О. Аптек и Химич. Посуда ч. III — 152.
Грушин, С. А. Производство Литогр. Красок ч. II — 442.
ГСНХ Нижегородский — 2.
ГСНХ Вятский — 1.
Губавстрой при Н. Николаевск. ГОМХ'е — 111.
Губкоммунотдел — 17.
Гублеспромторг — 46.
Гублесотдел ч. II — 273.
Губмедснабторг Ленинградский — 156.
Губмедторг — 174.
Губторг Амурский ч. III — 265.
Губторг Самарский — 135.
Губсельпроконтора Уральск. ч. IV — 128.
Гусь Хрустальный фарфор Завод ч. II — 430.

Д.

Дагторг ч. III — 43.
Дальгосторг — 135.
Дальзавод — 41.
Далькурупр — 154.
Дальлес — 52.
Дальмедторг — 157.
Дальпогруз — 134.
«Двигатель» Революции» ч. II — 224.
Дембо. Афинерн. Зав. ч. II — 217.
Дементьев ч. II — 456.
Демидов Серафим ч. III — 161.
«Денталь» Зубсклад ч. III — 135.
«Дерма» Фабр. Приводн. ремней и Кожзавод. А. А. Теофилато. ч. III — 139.
«Диана» ч. II — 452.
Днепровский Металлург. им. Джзержинского Завод ч. II — 239.
Донкоммунторг — 31.
Донктоп ч. II — 319.
Донполиграфбум ч. II — 159.
Донтабфабрика ч. II — 140.
Донуголь ч. II — 9, цв. 42.
Донуголь Северо-Кавк. Отд. ч. II — 79.
Доншвейпром ч. II — 156.
Древтрест ч. II — 128.
Дрожже-Винокуренный Завод № 13 ч. II — 361.

Е.

«Единение-Сила» кооператив ч. IV — 119.
Егорьевско-Ткацкий Трест — 85.
Ефимов, В. А. аренд. Механич. Завода МСНХ ч. III — 221.

Ж.

Жиркость верхняя обложка.
Жуковский ч. II — 452.
Журнал Известия Текстильн. Пром. кар. вкл.

З.

Завод им. Ворошилова ч. II — 232.
Завод им. Либкнехта ч. II — 242.
Завод бывш. Крейнес ч. II — 217.
Завод Бур. маш. — 85.
Закавк. ж. д. ч. V — 2.
Закгосторг ч. III — 54.
Замосквор. курсы ч. V — 94.
«Заря Революции» — 59.
«Земля и Фабрика» Из-во — 137.
«Знамя Труда» ч. III — 208.

И

Ивтекстиль — 79.
Иевлев, А. С. Производство чернильн. приборов ч. II — 437.
«Ижорвод» Трест Металлической и Металлообр. Пр. — 37.
Издательство Народов СССР.
» ЦК Коммунальщиков кар. вкл.
» Металлистов кар. вкл.
» Текстильщиков кар. вкл.
» Медсантруд кар. вкл.
» Нарпит кар. вкл.
» Совторгслужащих кар. вкл.
» Строителей кар. вкл.
» Рабпрос кар. вкл.
» Пищевиков кар. вкл.
» Кожевников кар. вкл.
» Связи
» Химиков
» Рабис
» Н. Эксп. Торфа
» Печати
» Взаимопомощ
» Горный Журнал
» Гудок.
» Город и Деревня
» Госплан — 150.
» Власть Советов — 139.
Изолятор Спец. Назначения Ленинградский — 102.
«Ильич» Гос. Наждачно-Механич. Зав. Ленинград — 36.
«Ильича» им. Болто-Заклепочный и цепной завод ч. II — 228.
Ингпайторг ч. III — 42.
Ингушские Сельско-озяйств. Мастерские — 44.
Институт Прикладной Химии — 57.
«Интернационал» Проволочно-Гвозд. Зав. Запорожье ч. II — 77.
Исправдом 2-й Ленинградский ч. II — 176.

К

Кабельный Киевский Госзавод ч. II — 456.
Кадиевское Рудоуправление ч. II — 460.
Казкредсельхозсоюз — 122.
«Калибро» Завод точной механики ч. III — 212.
Кавминвод — 153, 157, 174.
Казакское Управл. Аптекарск. Предпр. — 158.
Казгосторг Мясоэкспортная К-ра — VIII.
«Казими» Парфюмерия ч. III — 135.
Камметал — 43.
«Калибр» Зав. точн. мех. ч.II — 212.
Казшерсть — 88.
Камуралбумлес — 50.
Каппер ч. II — 214.
«Карболит» Завод ч. II — 36.
Кардо-Лента ч. III — 23.
Карельский Райсоюз ч. IV — 115.
Каспар — 130.
Кейфман, И. Завод метрических весов ч. III — 156.
Келлер и Кениг ч. II — 367.
Кизельтрест ч. II — 4.
Киево-Печать ч. III — 306.
Киев-Швей ч. III — 305.
Кишпромторг ч. II — 96.
«Коблиц Ричард» О-во удешевления паропроизводства и контроля топок. ч. III — 161.
Кожзавод Уралгомх-а ч. II — 148.
Кожзавод Аксенова ч. II — 401.
Кожзавод Эпштейна ч. II — 400.
Кожзавод им. Троцкого ч. II — 148.
Кожзавод Сталинградский ч. II — 151.
Кожтрест Курский ч. III — 105.
Кожтрест Костромской ч. II — 150.
Кожтрест Ярославск. ч. II — 152.
Комборбеза — 18.
Комгострест Омск. ч. III — 259.
Кожмашина Механич. Маст. Я. М. Канберга ч. IV — 100, ч. II — 421.
Кожкомбинат Северо-Кавказский Краевой ч. II — 148.
Кожсиндикат Юго-Восточн. Отд. ч. III — 7.
Комбинат Изд. Печати ТССР ч. V — 127.
Коммунтрест Свердловский — 21.
Коммунальн. Гостиниц ч. II — 176.
Коммунтрест — 14.
Коммунтрест Сталинградский — 17.
Коммунтр. Пермский ч. III — 229.
«Коммунист» Пермский гвоздарный завод ч. II — 230.
Коммунхоз Челябинский. Строительн. К-ра — 110.
Коммун. Банк ССР Армении ч. IV — 10.
Коммун. Банк Краснодарский ч. IV — 11.
Коммун. Банк Свердловский ч. IV — 13.
Конкордия карт. вкл.
Копте Инж.-Строит. К-ра ч. III — 220.
Крайсоюз Северо-Кавказский ч. IV — 114.
Краматорские Заводы ч. II — 227.
Красно-Пресненский Трест — 83.
Красный Подпильщик. Пересечка слесарных напильников ч. III — 142.
Красный Перевал ч. II — 155.
Красный Восток — 82.
Красный Труженик 1 Гос. Ф-ка Массового Производства ч. II — 217.
Красный Октябрь Сталингр. Металлург. зав. ч. II — 237.
Красный Октябрь Электро-Механический Завод ч. II — 249.
Красная Застава Сталингр. Гвоздильно-проволочный завод ч. II — 226.
Красный Картонажник ч. II — 437.
Красный Октябрь Льнопряд. фаб. ч. II — 113.
Крепгомторг ч. II — 245.
Кровлетрест — 110.
Крымвинделуправление — 72.
Крымтабактрест ч. II — 141.
Кузбас ч. II — 6.
Кунст и Альберс. Универсальн. магаз ч. III — 270.
Курочкин, Н. И. Стекло оконное ч. II — 301.
Курорты Абхазии — 155.

Л.

Ларек ч. III — 52.
Ларек Подольское отд. ч. III — 294.
Лаборнаторная техника ч. II — 219.
Латвийский Рабкооп — 125.
Левенец, М. А. «Стеклограф» т. л. ч. V.
Ленинградбумтрест — 99.
Ленинградкино ч. II — 167.
Ленинградтекстиль — 83.
Ленсоюз Кооперат. — 125.
Ленсоюз Семеноводов Коопер. — 126.
Лесосомлсоюз ч. IV — 130.
Лесопромышленное Дело Из-во кард. вкл.
Лесозаготовит. Отд. Б. Н. К. З. ч. II — 297.
«Литоль» Хим. завод минер. красок и литогр. лаков ч. II — 313.
Лифшиц ч. II — 442.
«Лориган» Шоколадная Фабрика ч. II — 367.
ЛСПО ч. IV — 110.
Луганский Эмалировочный Завод ч. II — 243.
Лучич В. Гаузенберг и Келеинины ч. II — 442.
Льноуправление 1-ое ч. II — 49, 169.
Льноуправление 2-ое ч. II — 52

М.

Маисово-Крахмальный Завод — 66.
«Мажуга» котлы ч. II — 220.
Макса Гельца им. Завод точного машиностроения ч. II — 215.
Мальцевских заводов Трест ч. II — 12.
Манекенщиков Артель ч. III — 136.
Маслобойный Нижегор. Завод ч. II — 368.
Маслобойный Трест. Сарептская горчица. ч. II — 146.

Маслобойное Дело Журнал кар. вкл.
Маслоб.-Промышл. Трест кар. вкл.
Маслотрест Воронежский ч. II — 138.
Машинотрест ч. II — 119.
Машинотрест Зав. Паространой — 35.
Массового Производства Трест (Тремас) ч. II — 74.
Махортрест Украинский ч. II — 385.
Махорфабрика им. Розы Люксембург — 163.
Махорфабрика Ярославская ч. II — 149.
Мелупр ч. II — 142.
Мельмаспром — 65.
Мельстрой ч. III — 24.
Менонитское Сельско-Хоз. О-во. Омск ч. III — 260.
«Меркурий» Текстильно-Пром. Торг. Акц. О-во ч. III — 143.
«Металлист» Инструментальный зав. НТСН ч. II — 223.
Металлоштамп ч. II — 219.
Металлообъединение Кубанское ч. II — 117.
Металлосиндикат кар. вкл. брк. об. — 33, 163.
Метровесотехник ч. III — 158.
Механическая Маст. МСНХ аренд. Ефимов. А. Е. ч. II — 220.
Механический Завод Американских механиков. — 453.
Механический Завод Амурский ч. II — 234.
Мечникова им. Институт — 157.
Маринчик, П. И. Производство протрав для дерева ч. III — 147.
МОГЭС ч. II — 81.
Мологолес ч. II — 287.
Механич. Прокатн. Зав. ч. VI — 220.
Минохотсоюз ч. VI — 134.
Моск. Рабочий Изд-во ч. V — 123.
Москвин П. В. Бух. курсы ч. V — 81.
Моск. Киево-Воронежск. ж. д. ч. V — 11.
Моск. Курск. ж. д. ч.V — 55.
Монтажно-Технич. К-ра — 162.
Мостико 304 арт. ч. II — 219.
Моск.-Каз. ж. д. Городск. ст. об. перв. обл. и кард. вкл.
Москвотоль — 110.
Москоопромсоюз ч. IV — 131.
Мосполиграф — 98, 108.
Моссельпром кар. вкл. — 127.
Моссукно ч. II — 53.
Мостапсарт ч. III — 216.
Мостеклофарфор ч. II — 134.
Мосторг — 74.
Мосэлемент ч. II — 456.
Моск. Кредитное Кооперат. Т-во ч. II — 245.
МСПО ч. IV — 100.
Мрамор Гранит Произв. Коопер. Артель. — 126.
Мраморщик ч. II — 301.
Мукомольный Трест Минусинск. — 72.
Металлотрест Муромский — 40.
Муром-Патока — 62.
Мыловаренный и Свечной Завод ч. II — 317.
«Мыловар» Завод ч. II — 315.
МЮТ — 73.
Мясохладобойня Пермск. Отдел. ч. III — 227.
Мясохладобойня Бийское Отдел. ч. III — 254.
«Молот и Серп» Чугунно-литейный и механический завод ч. II — 233.

Н.

«На Вахте» журнал кар. вкл.
Наркомфин. Узбек ССР об. т. л. ч. VI.
Наркомфин. Издательство ч. V — 125.
Наркомзем Сельско-Хоз. Тр. — 128.
Наркомзем Туркмен. ССР — 47.
Наука и Труд кар. вкл.
Научно-Техническое Бюро ч. III — 122.
Невский Гвозд. Завод им. Шмидта ч. III — 209.
Нейман Рудольф — 165.
Немволбанк ч. IV — 15.
Немгосиздат — 144.
Немпром ч. II — 129.
Нетторг ч. II — 452.
Нефтесиндикат кар. вкл. ч. III — 2.
Нижмельтрест ч. II — 143.
Нижсиликат ч. II — 135.
Никитин. Зеркальная Маст. ч. III — 152.
НКФ Туркм. ССР об. т. л. VI.
НКФ Агит Бюро — 117.
НКФ Валютное Упр. — 113.
Новая Бавария — 71.
Новгубфарфортрест ч. II — 135.
Новорасцемент ч. II — 90.
Новтресторг ч. III — 46.
«Нутрикс» Артель ч. II — 312.

О.

Общество Взаимного Кредита ч. IV — 18.
» Проскуровское ч. IV — 23.
Объединение Кирпичн. и Мелов. Заводов ч. II — 133.
Одессторг ч. III — 51.
Озерский Трест — 81.
Окр. Кооп. Союз. Охотников Минусинск. ч. IV — 134.
Окуловские Писчебум. фабрики — 101.
Окуневы, Сушкин и К°. Т-во чугуно-литейн. и механическ. зав. ч. II — 221.
Омгостекстиль — 87.
Омкожтрест ч. II — 176.
Омгоссельтрест ч. IV — 56.
Омгублесотрест — 51.
Омсельпром ч. II — 144.
Омскими банями управление ч. III — 259.
ОМХ Кунгурст — 176.
» Самарск. ч. II — 219.
» Енисейск. ч. III — 255.
» Владикавказск. — 22.
» Терской — 12.
» Черокрисполкома — 22.
» Полтавск. — 22.
» Амурский ч. III — 264.
Онежский Металлургич. Завод ч. II — 235.
Оптического Стекла Завод — 53.
Опытно-техническая фабрика об. т. л. ч. II.
Оргумпром — 30.
Отместхоз Оренбург. губ. — 19.
Орехово-Зуевский Трест — 76.
Орлов ч. III — 153.
Орлович Бр. ч. III — 135.
Отто Подпек ч. III — 150.
Охотников и рыболовов союз «Вусор» ч. IV — 134.

П.

«Памятник 13 борцов» Стекольный Завод ч. II — 305.
Паршин А. А. бух. курсы ч. V — 94.
Пермская ж. д. — 131.
Персросрыба — 65.
Писчебумажная фабрика им. Зиновьева — 100.
«Пишущая машина» ч. II — 437.
Пищетрест Киевский — 64.
Пищетрест Одесский ч. II — 144.
«Пищевая Промышленность» журнал.
Платиновый Завод ч. II — 245.
Плодвинсоюз ч. II — 220.
Победа ч. III — 220, ч. II — 442.
Полиграфтрест — 97, ч. II — 108.
Полиграфтрест Крымский ч. II — 160.
«Политкаторжан» Из-во — 141.
Порцеляна-фаянс-стекло ч. II — 92.
Потребсоюз Кунгурский ч. IV — 113.
«Призыв» Влад. Издат. ч. V — 122.
Приморская Табачн. Ф-ка ч. II — 145.
Продасиликат ч. III — 9.
Прокатчик ч. III — 217.
Прокофьев ч. II — 279.
«Пролетарский Труд» ч. II — 458.
Пролетарский Труд ч. II — 125.
Пролетарский Труд фабрика клеенки и гранитоля — 92.
Промбанк 2 обл.
» Подольск. Отд. ч. IV — 23.
» Иркутское Отд. ч. IV — 5.
Промкомбинат Бийск. ч. II — 162.
» Енисейск. ч. III — 255.
» Дагест. ССР — 31.
» Свердловск. ч. II — 166.
» Кунгурский — 32
Промкомб. Пермский ч. II — 319.
Промсоюз Екатеринославский ч. IV — 122.
Промышл. 1 Кооперат. Артель ч. III — 152.
Промышленность Одессы — 20.
Промторг ГСНХ Нижегородск. — 3.
Промторг Костромской ч. II — 164.
Промотдел Армавирский — 13.
Протезный Завод ч. II — 241.
«Прометей» Из-во — 140.
Профинтерн Из-во кар. вкл.
Прумп ч. II — 125.
ПРЭН ч. II — 250.
Пуговичная фабр. им. Балакирева — 88.
П. Ч. Х. Т. И. ч. II — 244.
Полиграфтрест Армении — 102.

Р.

Рабкооп Винницкий — 174.
Работник Земли и Леса Из-во — 149.
Рабочая Газета — 138.
Райуправлен. Элеват. Госбанка Самарское ч. IV — 87.
Реалофонд ч. III — 162.
Ремонтный мастер ч. II — 219.
Рейнигер, Гебберт и Шалл фабрика электромедицинских и рентгеновских аппаратов. ч. II — 456.
«Рекорд». Производство приводных ремней ч. II — 397.
Редакц. Изд. Отд. Военно-Морск. Сил — 140.
РИО ВЦСПС — 137.
РИО Совторгслуж. ч. V — 126.
Рихтер Произв. медицинск. обл. ч. II — 220.
РКИ Изд-во Кар. вкл.
Русское О-во ч. II — 457.
«Русское О-во» фабр. канц. прин. ч. II — 437.
Русанглолес ч. III — 73.
Руснорвеглес ч. III — 31.
Русгерторг об. т. л. ч. V.
Русавторг ч. III — 14.
Русский Прибор ч. III — 145.
Рыченков. Приводные ремни ч. II — 421.

С.

Санитарная техника ч. II — 219.
Сарпинсоюз — 86.
Сарпинтрест — 168.
Сахаротрест
» Курское отделение ч. III — 46.
» Подольское отдел. ч. III — 295.
» Уманское отдел. ч. II — 46.
Северолес т. л. ч. II — 39.
Севзапкино ч. II — 167.
Севзапвоенпром — 38.
Северо-Зап. Район. Таможенное Упр. — 162.
Северо-Зап. ж. д. ч. V — 4.
Севкавжирмасло — 66.
Севкавкнига ч. V — 126.
Севкавлесзаг — 46.
Северо-Зап. Спичтрест — 175.
Севзапторг ч. III — 44.
Севкавпромторг — 110.
Севкавторг ч. III — 47.
Северо-Химич. Трест ч. II — 44, 160.
Северный Печатник ч. V — 122.
Северокавк. ж. д. ч. V — 4.
Севкавкожкомбинат ч. II — 148.
Севкавметаллтрест ч. II — 124.

Северо-Кавказск. Свекло-Сахарный Завод — 66.
Сельско-Хоз. Машиностр. Завод ч. II — 205.
Сельхозтрест Самарский ч. IV — 64.
Сельхозтрест Сталинградский — 176.
Сельмаш об. т. л. ч. V.
Серпуховский Хлопч-Бум. Трест — 80.
Серпинский, В. Я. Трубы свинцовые и оловянные ч. II — 219.
Сжатых Газов заводы Ленингр. — 59.
Сибмаслосоюз — 68.
Сибгосстрой — 112.
Сибторг ч. III — 48.
Сибхлебопродукт — 63.
Склад Ветеринарного Снабжения — 163.
«Слон» Химическая Лаборатория ч. III — 163.
Снабиздат — 149.
Современная Россия ч. II — 400.
Совкино после т. л. А.
Соловьев, Д. И. Штампов. механич. маст. ч. II — 221.
Совпольторг ч. III — 30.
Сортово-семенное и опытное дело — 110.
Совторгфлот после т. л. В. — 110, ч. V — 19.
Спас-Нудольская ч. II — 150.
Спиртозавод Оренбургский ч. II — 394.
Спирто-дрожжевой завод ч. II — 364.
Спичечный Трест Полесский — 175.
Спичтрест Вятский ч. II — 78.
Средне-Азиатская Рос. Восточн. Торг. Палата — 141.
Средне-Азиат. Ком. Банк ч. IV — 8.
Сталинградодежда — 87.
Стеклоартель ч. III — 152.
Строительная К-ра Красноярская ч. III — 256.
Стройпуть ч. V — 5.
Судостроительный Трест ч. II — 33.
Сусальщиков Артель ч. II — 301.
Сухумская Табачная Фабрика ч. III — 350.
Сучанск. Гос. Каменноугольное Предпр. ч. II — 72.

Т.

Табак-Сырье ч. III — 25.
Тамбовский Суконный Трест ч. II — 54.
Татмедторг. Ижевская вода — 159.
Татметаллтрест ч. II — 124.
Тверской Хлопч-Бум. Трест ч. II — 61.
Тверодежда — 87.
Тверторг ч. III — 49.
Тепло и сила ч. III — 29, 112.
Техническое Стекло ч. II — 245.
Техническая Контора Бийск — 87.
Техническ. Контора Воронеж. ГСНХ ч. III — 89.
Технокожа Акц. О-во Ленинград ч. III — 26.
Технол. Инст. Харьк. ч. II — 244.
Техноткань.
Техстекло Кооперат. Артель ч. II — 245.
Типография ОМХ Алтгубисп. ч. II — 446.
Типография Туркфронта — 106.
Типография Штаба Туркфронта — 104.
Товарищ. Приводных Ремней — 87.
Товарищ. Торговли Аптекарскими и химическими товарами ч. III — 146.
Товарная Биржа Оренбургская ч. II — 183.
Товарная Биржа Армавирская ч. III — 57.
Товарная Биржа Ташкентская ч. III — 64.
Товарная Биржа Ростовская ч. III — 60.
Торговая К-ра Туркм. ССР — 134
Томкомжпром ч. III — 261.
Тонскомбинат ч. III — 261.
Транспечать кар. вкл.
Транспорт кар. вкл.
Транспросекция ч. IV — 120.
Ташк. ж. д. Трансп. Потреб. О-во — 131.
Трест Точной Механики ч. II — 111.
Трубострой ч. III — 329.
Трудовая Сберегат. Касса Гос. — 127.
Трудовая Артель 2-ая ч. III — 157.
Труд. Спичечная фабрика ч. II — 314.
Труд. Машиностр. и чугуно-лит. завод ч. II — 246.
Труд и творчество типолит. и картон. ч. II — 438.
Тряпье-Лоскут ч. III — 26.
Тульское Объедин. Предприятий — 17.
Турквино — 69.
Туркмении Представит. об. т. л. ч. VI.
Туркменская Мануфактура ч. II — 106.
Туркменгосторг ч. III — 38.
Туркменторг — 136.
Туркпечать ч. III — 27.

У.

Узбекгосторг ч. III — 37.
Узбекгоссклад — 151.
Узбекторг — 167.
Украйполес ч. II — 88.
Укр. Мукомольный Трест — 67.
Укр. Кожтрест ч. II — 174.
Укрлестоп — 49.
Укрмахортрест ч. II — 385.
Укрмельстрой 1 после т. л.
Укрспирттрест ч. II — 97.
Укрсиликаттрест ч. II — 91.
Укртранспросекция ч. IV — 120.
Укртрестсельмаш ч. II — 462.
Укртекстильтрест ч. II — 102.
Укрсельцукр ч. IV — 104.
Ульяновсклес ч. II — 88.
Упр. Коммунальн. Домами — 130.
Упр. Водн. Хоз. Средней Азии
Упр. Водопровод. и Канализацией ч. III — 229.
Уралмет ч. III — 10.
Уралмедторг ч. III — 15.
Уралсельмаш ч. II — 193, 125.
Уралселькустсоюз ч. IV — 126.
Уралсибгруз — 134.
Уралтекстиль ч. II — 154.
Уралторг ч. III — 50.
Усельхозкредитсоюз ч. IV — 121.
Уссур. ж. д. ч. V — 6.
«Утилизатор» Механический завод ч. II — 221.

Ф.

Фанерный Трест — 46.
Фармазавод ч. III — 135.
Фарфоровая Фабрика им. Коминтерна — 54.
«Физикохимик» завод ч. II — 241.
Финансовое Из-во ч. V — 125.
Фольман, М. Н. Фабрика металлич. изделий ч. II — 219.
Фридлендер, Р. Г. Фабрика красок для живописи ч. II — 313, 438.
Фирсов и Андреев ч. III — 163.
Фруктовый Аромат — 58.

Х.

Хаксоуголь ч. II — 79.
Химкомбинат Харьковский — 58.
Химуголь ч II — 94.
Хлебопродукт ч. III — 86, ч. III — 16.
Хлебопродукт Нижне-Волжская К-ра ч. III — 197.
Хлопецкий, О. М. аренд. 2-ой Гос. фабр. Массового Пр-ва ч. II — 222, 430.
Хлопчато-Бумажный Трест — 75.
Хозкомбинат Н.-Николаевск — 21.
Холбос ч. IV — 133.
ХОМП Картонажная фабрика ч. III — 339.

Ц.

Центральное Упр. Речн. Пароходства — 129.
Центральный Коммунбанк об. т. л. ч. IV.
Центральная Гостиница Минкомхоза ч. III — 337.
Центроспирт Уполн. по Тульск и Курск. губ. ч. III — 216.
Цекавшири ч. IV — 117.
«Цемент» Т-во ч. III — 343.
Цемтрест Асфальто-Шиф. К-ра ч. II — 90.
Центропробизол — 56.
Центросоюз ч. IV — 91.
Цеpабкооп.
» 1) Астраханский ч. IV — 118.
» 2) Винницкий ч. III — 295.
» 3) Проскуровский ч. III — 323.
» 4) Свердловский ч. IV — 118.
Церезит — 112.
ЦСНХ Казак АССР — 10.
ЦСНХ Карельск. — 39.
Цувоенпромхоз — 60.
Цыганков. Спорт-Маст. ч. III — 163.

Ч.

Челябпромкомбинат — 175.
Челябтрест ч. II — 114.
Черембастрест ч. II — 6.
Чулочная Фабрика Сталинград ч. II — 432.
Чечпромторг ч. II — 70.
Чечпайторг ч. III — 50.

Ш.

Шайков, И. П. Сварочная Маст. ч. II — 221.
Шлугер А. М. ч. II — 220.
Шульман Эльямс ч. II — 171.
Шелкотрест об. т. л. ч. II.
Швейная Промышленность Крыма ч. II — 157.
Шабат ч. III — 152.
Шатурская Электростанция ч. II — 82.

Э.

Электробанк после т. л. о. б.
Эльпром ч. II — 249.
Эмбанефть ч. II — 10.
Элекростанция Н.-Николаевская ч. II — 266.
Экстракт и Лазурь ч. II — 313.
Электросталь т. л. ч. III.
Электро Техн. К-ра Заводов слабого тока ч. II — 37.
Электроводопроводное Управление в Барнауле ч. II — 265.
Электроток ч. II — 81.
Электро-Механ. Трест Армении ч. III — 345.
«Эмдеза» Минерало-Дробильный завод ч. II — 299.
Электрическая Энергия ч. II — 248.
Электро-Технический Трест об. т. л. ч. III.
Экскаваторная Контора ч. II — 218.
Электросталь т. л.

Ю.

Южурал — 45.
Южно-Уральск. Потребсоюз ч. IV — 113.
Юхановы Бр. Оборудование чесальных машин ч. III — 157.
Ювкрайрабсекция ч. IV — 114.
Юго-Восточн. ж. д. — 131.
Югосталь ч. II — 24.

Я.

Яргубторг ч. III — 51.
Яркоистрест ч. II — 152.
Якулов, А. Б. Производство венской извести и мастики для полировки металлов ч. III — 158.
Яргубкустпромсоюз ч. IV — 132.

ПРЕДМЕТНО-АЛФАВИТНЫЙ УКАЗАТЕЛЬ ОБЪЯВЛЕНИЙ.

Имеющиеся обозначения и сокращения: римская цифра или литер указывают на объявления, помещенные в начале книги, римския цифры с буквой «ч» — часть; цифры обозначают страницы; одни цифры или «цв» — обозначают объявления, помещенные на цветной бумаге; кар. вкл. — картонная вклейка; т. л. — титульный лист; об. т. л. — оборот титульного листа.

Алфавит заграничных объявлений помещен вместе с загр. объявлениями в конце части II.

Алфавит торг. марок и товарных знаков в конце книги.

А.

Автобусы ч. III — 18.
Автомобили — 170.
Автодрезины ч. III — 18.
Автовагоны ч. III — 18.
Автоматериалы — 122, ч. II — 213, ч. III — 18.
Автомоторы — 38.
Автогеновая сварка — 17.
Автовакцины 157.
Азотная кислота 160, ч. II — 94.
Аккумуляторы ч. II — 35.
«Ако» паста для привод ремней ч. II — 220.
Азбест ч. III — 44 — 10; 132.
Аллюминий ч. II — 301, ч. II — 213.
Аллебастр 2, 12, 19, 32, 131, ч. II — 91 — 135.
Альбумин — 17.
Амперметры ч. II — 37.
Анализ торфа ч. II — 71.
Антрацит ч. II — 7, 135.
Антифрикационные самосвязывающие набивки — 58.
Аптечки домашние — 58, 59.
Аппараты Верморгеля для борьбы с сельск. вредит. ч. II — 74.
Аппараты копировальные ч. III — 118.
  » множительные ч. III — 108, 151.
  » Орса после т. л. А.
  » радио ч. II — 37.
  » рентгеновские ч. II — 456.
  » скоростей — 38.
  » телефонные ч. II — 37.
  » электро-медиц. ч. II — 456.
Аптекарские товары 157, 174, ч. III — 135, 146, 295.
Арифмометры 165, ч. III — 157.
Арматура для автомобил. — 170.
  » водо- и паропроводн. ч. III — 44.
  » котельная ч. III — 33.
  » бронзовая ч. II — 74.
  » водопроводная 18, 31, ч. II — 74, 118.
Арматура водяная ч. II — 118.
  » газовая ч. II — 162.
  » нефтяная ч. II — 118.
  » электрическая ч. II — 174 — 249.
  » разная 135 ч. II — 208.
Арбы — 44.
Ацетон — 50.
Ацетилен — 59.

Б.

Банки 125, ч. IV — 3 — 8 — 10 — 11 — 13 — 15, карт. вкл. т. л. ч. IV обор. т. л. ч. IV.
Байка 5, 27, ч. II — 54.
Бани 14, ч. III — 259.
Баки 27 ч. II — 216 — 74.
  » нефтяные и керосин. ч. II — 116.
  » квасные ч. II — 233, ч. IV — 113.
Барий — 4, 19.
Баббит ч. III — 156.
Бакалея ч. III — 47 — 50 — 265, ч. IV — 110 — 118 — 113.
Бакелит — 38.
Бараны ч. IV — 57.
Баржи — 37.
Батареи разные ч. II — 35.
  » для карман. фон. ч. II — 248.
Барабаны для пионеров ч. II — 117.
  » для дубильн. завод. ч. II — 117.
Бандажи ортопедические ч. II — 241.
Баяны ч. V — 122.
Белье 18, 27, 83, 84, 89, 102 ч. II — 157, ч. III — 305, ч. IV — 110. —
Бекеши ч. II — 176.
Beресто — 32.
Берда ч. II — 48.
Белладон ч. III — 54.
Бензол ч. III — 2.
Бензин ч. III — 2.
Безшовный пол ч. III — 156.
Бертолетовая соль ч. III — 147.
Биксабли — 82.
Бинокли призмат. 38 ч. II — 210.
Бикфордов шнур — 38.
Биссульфит ч. II — 44 — 160.
Биржи ч. II — 183, ч. III — 57 — 60 — 64.
Бидоны ч. III — 53.
Бичева — 25 ч. II — 102.
Благовонные вещества для парфюмерии и таб. изд. — 58.
Блокноты ч. V — 122.
Бобрик — 5 ч. II — 54.
Болванки 2, ч. II — 227, 397.
Бороны 43, ч. II — 102, ч. IV — 84 об. т. л. ч. V.
Болты 33 ч. II — 227 — 228, ч. III — 44.
Бондарные изделия ч. II — 279, ч. III — 76.
Борты ч. II — 174.
Бостон — 27.
Бочки железные 27, ч. II — 221.
Борная кислота — 57.
Бревна 52, 125, ч. II — 39 — 128.
Брандспойты ч. II — 208.
Брезенты 2, 3, 87.
Брички колонистск. ч. II — 233.
Бруски 36, ч. II — 299.
Брассикон — 59.
Брусья деревянные 51, 125.
Бумага писчая 19, 21, 99, 50, 100, ч. II — 107 — 159 — 166, ч. III — 47 — 118.
Бумага копировальн. индиг. ч. II — 171.
  » парафин. цветн. — 98.
Бутылки 2, 11, 12, 13, 18, 27, ч. II — 131 — 305.
Будильники ч. II — III.
Бура ч. II — 244.
Бураты для мельниц ч. II — 246.
Бриллианты — 73.
Быки ч. IV — 57.
Бязь 79, ч. II — 49, — 169, III — 43.
Бумазея — 79.

В.

Валы стальные 37, ч. II, 235.
Вагонетки разные 42, II — 227 — 24.
Вагонные части II — 227.
Вакцины 156, 157.
Вата 7, 13, 23, 76, 77, 79, ч. II, 154 — 412, ч. III — 10 — 26 — 153.
Ваттметры ч. II — 37.
Вазелин техн. — 125.
Ванны оцынков. II — 53, 34.
Вальц. масса — 108.
Вальцев шлифовка ч. II — 117.
Валяная обувь II — 51 — 148, IV — 105.
Варежки ч. IV — 105.
Велюр — 27.
Ведра оцинков. ч. III — 53.
Веревка 2, 5, ч. II — 154.
Вентиляторы ч. III — 122, ч. II, 119, 42.
  » Сирокко II — 4 — 119.
Винтили ч. II — 79.
Веялки 5, 19, 23 ч. II — 166 — 205 — 214 — 233.
Весы метрические 19, 23, 38 ч. II 117 — 211 — 241, III — 156 — 158.
Весы II — 234.
Весов проверка — 161.
Велосипеды III — 18.
Велопринадлежности III — 18.
Ведра 135 II — 119 — 226.
Вилы 33 II — 74 — 117.
Висмутовая соль — 156.
Вино 31, 69, 128, II 394, III — 12 — 355 — 356, IV — 116 — 117 — 118.
Виноградники — 176.
Винты гребные — 41.
Воды минеральные — 156, 174.
  » искусств. минер. 64, II — 367.
  » фруктовые — 64.
Водочные изделия 69, II — 364, III — 216, IV — 116.
Водка — 4.
Волос III — 34, IV — 113.
  » конский IV — 121, 122, 123.
Волокно 25, III — 48, IV — 113.
Водопроводные работы III, 157.

Водопров. части 23, II — 146.
Водомеры 38, II — 37, — 210 — 241, III — 19.
Войлок 2 II — 148, IV — 105.
Воск 125, IV — 84.
Выключатели II — 36.
Вытяжка II — 174.
Водоотделители II — 208.
Выпрямители ртутные II — 37.
Вулканизация покрышек камер — 170.

Г.

Гайки 33, II — 4 — 228 — 227, III — 44.
Галантерея 74, 125, 135, III — 48 — 50 — 52, IV — 105 — 113 — 131.
Газогенераторы — 59.
Ганга — 21.
Гастрономия III — 52.
Гармонии V — 122.
Гальманин — 59.
Гальванические элементы II — 248 — 456.
Газгольдеры — 37.
Галоши 19, 132, III — 44 — 261.
Гвозди 12, 33, 26, 135, II — 51 — 74 — 77—119 —209—226—230—319, III—44—10 — 53.
Генераторы — 170.
Геодезич. инструменты II — III.
Гербойль мягчит. «Слон» III — 163.
Гири 27, 40, 41, II — 75 — 124, III — 158.
Гипосульфин 160, II — 94.
Гильзы — 18.
Гипс II — 91 — 135.
Глауберовая соль 160, II — 94.
Глина 32, II — 91 — 135, III — 89.
Глинозем — 160.
Глубомеры II — 206.
Глюкоза технич. — 62.
Головки для сапог II — 150 — 174.
Голенища 27, II — 151 — 174.
Готовальни II — 111 — 210.
Горные инструменты II — 235.
Горшки II — 75.
Горелки ламп. — 23.
Горчица II — 146 — 367.
Гонтовые гвозди II — 230.
Гостиницы 14, 17, 130, II — 259, III — 183 — 337.
Гранит — 126.
Гранита обработка 126, II — 367.
Графит 22, II — 299.
Гранитоль — 93.
Грабли II — 117 — 221.
Гудки II — 118.
Гудрон асфальтовый III — 2.
Гуппер-шнур II — 456.

Д.

Давильные работы II — 219 — 249.
Двигатели сист. «Дизеля» — 2.
» 17, 23, 36, 43, 135, II — 119 — 124 — 224 — 462, III — 44
Деревообработка II — 88.
Деготь 32, 176.
Дезинфекционные средства — 163.
Диапозитивы 18, 163.
Динамомашины об. т. л. ч. III, 162, II — 235.
Дизеля II — 119 — 224.
Дрожжи 27 — 64 — 87, II — 144 — 361 — 364.
Дрова 2 — 10 — 19 — 25 — 31 — 48 — 51, II — 39 —51 — 86 — 129, III—52—85—265, IV — 130.
Древоуксусный порошок — 50.
Дрезины — 170.
Дубление кож — 26.

Ж.

Жатки II — 462.
Железо 2 — 33 — 37, II — 24 — 227 — 239, III — 10 — 50 — 53.
Железо-скобяные товары 19 — 25, 135, II — 162, III — 44 — 46 — 48 — 49—52—265, IV — 113.
Железная руда — 43.
Железо-бетонные сооруж. — 21.
Жерди — 51.
Жесть 135, III — 10 — 47.
Жестяные изделия 42 — 131, II — 162 — 176, III — 47.
Жернова 36, 52, 126, II— 166.
Железный купорос II — 94.
Жемчуг — 73.
Жир рыбий тюлений 60, II — 70, III — 76.
Жмыхи 12, 13, 25, 62, 64, II — 117 — 188—144 — 368, III — 39 — 356.

З.

Заклепки 33, II — 74 — 117 — 119 — 228.
Задвижки — 33.
» «Лудло» II — 208.
Замки 27 — 33, II — 245.
Заводское оборудов. II — 235.
Зеркала 27, 46 58, II — 24 — 134 — 301, III — 152.
Зернопродукты 2 — 63 — 67 — 122, II — 129 — 142, III — 34 — 197, IV — 116.
Зернодавилки — 43.
Зернодробилки — 43.
Золото сусальное II — 301.

И.

Иглы техн. швейн. III — 23.
Игрушки 1, IV — 105.
Известь 2, 11, 12, 17, 19, 21, 42, 43, II — 91 — 130 — 223.
» хлорная II — 94.
Известняк — 42.
Издательства 102, 137, 141, 142, 143 — 146, V — 123 об. т. л. ч., т. л. ч. VI кар. вкл. в отд. издат.
Ижевская вода — 159.
Изоляторы II — 36 обл. т. л. ч. III.
Изразец 2, 160, II — 135.
Икра III — 54 — 76 — 173.
Иллюминаторы II — 134.
Импорт XXVI — 133 — 135, III — 14 — 30 — 36 — 38 — 55 об. т. л. ч. V.
Инжектор II — 118 — 208.
Инструменты горные II — 235.
» слес. столярн. — 38.
» механич. — 162.
» хирургич. II — 211.
» ветеринарн. — 163.
» геодезическ. II — 111.
» оптические II — 111.
» генекол. зубовр., офтольм. II — 211.

К.

Канцелярские принадл. 13 — 98 — 102 — 149, II — 159, III — 53 — 306, V — 122.
Кабель III — 345.
Канализац. работы 19 — 110, III — 157 — 229 — 345.
Карбид II — 201.
Кардные ленты III — 157.
Карболит II — 36.
Картон 1, 2, 56, II — 164, III — 10 — 46 — 118.
Канаты 2, 5, II — 54 — 51.
Каруза VI — 54.
Кальций хлористый 57, II — 94.
Камень строительн. 32, III, II — 166.
Каменный уголь 4, II — 4 — 24 — 114.
Карандаши 108, II — 94.
Каолин II — 91 — 313.
Картонажные фабр. 127, II — 319 — 339.
Какао II — 367.
Карбюраторы типа «Зенит» 170.
Карболка — 163.
Картузы машин. типа «Торгатор» III — 118.
Канифоль — 3.
Карбит-кальций — 59.
Калитановое дерево, 46.
Квасцы аллюм. 160.
Керамиковые изделия — 25.
Керосин III — 2, IV — 113.
Кишки 123, II — 96.
Кирпич 2, 7, 10, 11, 12, 14, 17, 25, 27, 32, 42, 111, 162, II — 48 — 91 — 135 — 148— 162 — 166 — 239, III — 89 — 10.
Кипятильники II — 74 — 219.
Киноаппараты, фильмы А, Б. после т. л.
Кильки ревельские — 125.
Кино-ленты 38, 143.
Кислород 59, II — 94.
Клей рыбий тюлений 9 — 19, . II — 148, III — 163.
» столярный 1, 32.
» мездровый II — 150.
Клеенка 2, 131.
» осиновая — 125.
» буковая 93, 135, III — 44 — 53.
Ключи гаечные — 162.
Клопферы II — 37.
Кнопки II — 37 — 217, III — 53.
Книги 145, 148, V — 120 — 122.
Косы сельск. хоз. 33, II — 116, III — 10.
Котлы 27, 35, 37, II — 75 — 116 — 119 — 216 — 220 — 239.
Кожтовары 2, 5, 10, 19, 22, 25, 30, II — 51, III — 7 — 39 — 42 — 50 — 51 — 130 — 139 — 225 — 265.
Ковры 132, III — 36 — 54.
Коньяк 69, II — 98, IV — 116 кар. вкл.
Косметика 155, 156, 157, III — 47.
Кооперация 122, 125, 131, IV — 110—104— 113 — 114 — 116 — 117 — 121.
Колчедан серный II — 201.
Кокс 135, II — 72 — 79.
Коробки аптечные 135, II — 312.
Кондитерские изделия 2, 18, 27, 64, 127, II, 319, III — 47, IV — 119.
Колбасные изделия 12, 22, 30, 127, II — 144, IV — 119.
Консервы 9, 127, 128, 132, III — 43 — 144. IV — 116 — 117.
Корнерезки — 43.
Кофейники II — 219.
Кожа технич. 26, III — 26.
Костыли II — 4 — 119 — 227.
Компот 9, III — 43.
Конверты 23, III — 152.
Кожа 67, II — 70, II — 148 — 319, III — 48.
Коммутаторы II — 37.
Кож инструменты II — 421, IV — 100.
Кровати 18, 27, 42, 102, II — 219.
Краны подъемные, II — 119 — 124 — 176— 208.
Краски 18, 19, 25, 27, 31, 58, 101, II — 44 — 144 — 313 — 319 — 442—456, III— 47 — 53 — 147 — 115.
Краски типографские 38, 58, 97, 108, II — 94, III — 115.
Крахмал 22, 30, 62, 66, 132, III — 42.
Кремень 36, II — 299.
Кружева — 132.
Крючки для платьев II — 217.
Крупа 63, 67 — 122, III — 260 — 264.
Кровельные товары 21, III — 47.
Креолин — 163.
Кузнечные изделия II — 176 — 219.
Кульки бумажные — 18.
Культиваторы — 43.
Кувалды II — 235.
Купорос — 160, II — 94.
Кусачки — 162.
Курорты 153, 154
Курсы бух. степ. V 94.

Л.

Лаки II — 313 — 456.
» кровельные — 125.
Лампы электр. 162, II — 37, III — 46.
» шахтные — 42.
» настольные II — 249.
Лаун-тенис принадлежности III — 163.
Латунь II — 116.
Лен 2, II — 413, IV — 56.
Ленты II — 49.
» для пиш. маш. II — 171.
» кардные III — 157.

Ленты копировальн. — 98.
» шапирограф. II — 313 — 456 — 129; 51 — 62.
Лизоль — 163.
Ликеры II — 381, V — 122.
Линейки стальные II — 206.
Литографск. работы 19, 27, 102, 131, II — 159 — 160.
Лесоматериалы 2, 4, 10, 25, 46, 49, 50, 51, 125, II — 51 — 131, III — 49 — 53 — 86 — 85 — 253, IV — 106 — 130.
Лесозаготовки 176, II — 70 — 273 — 287 — 297, III — 31 — 73, IV — 121.
Литье разное 1, 5, 12, 19, 18, 20, 21, 27, 30, 37, 41, 42, 131, 170, 34, II — 4 — 76 — 79 — 116 — 118 — 117—124—210—227 — 232, III — 53.
Лист лавровый IV — 117.
Лобогрейки 43, IV — 84.
Локомобили — 34.
Лопаты железн. 23 — 33, II — 74 — 237.
Люстры II — 249.

М.

Магнезит 19, II — 299.
Маз Штауфера — 125.
Макароны 2, 13, 65, II — 144.
Мамонтовая кость IV — 133.
Манометры II — 208 — 241.
Мануфактура 3, 11, 19, 74, 125, II — 61, III — 42 — 44 — 47 — 48 — 50i— 265, IV —110 — 131.
Марля — 9.
Масло 2, 12, 13, 19, 25, 30, 64, 65, II — 144, 138, III — 47 — 48 — 55 — 260.
Масло эфирное 50, II — 138.
Матрацы II — 176.
Масленки Шарко и Штауфера II — 208.
Манометры II — 118.
Мастика кровельная 125, III — 163.
Маслобойки II — 233.
Маслобойные заводы — 68.
Машины всякие II — 176 — 210—227, IV— 121 об. т. л. ч. V.
Машины типографские 97, 103, II — 108.
» таб. промышл. II — 215.
» пишущие 165, III — 157.
» сельско-хоз. 30, 43, 44, II — 117, III — 10 — 345, IV — 82 — 113 вальцев. месильные II — 221.
машины швейные II — 34, III 74.
» судовые — 41.
» паровые II — 234.
Мебель 17, 18, 27, 46, 51, II — 117, 128 — 319, III — 53, IV — 131.
Мебель типографск. 97, II — 108.
Махорка 163, II — 149, 385.
Медь 7, 43, II — 201.
Медикаменты 155, 156. 157, 163, III — 15.
Мед пчелиный IV — 57.
Мел 2, 19, 26, II — 91 — 130 — 131.
Металл типограф. II — 44 — 47.
Мельницы 7, 10, 22, 26, 63, 65, 72, II — 164, III — 16 — 86 — 264.
Микроскопы II — 111.
Микрометры II — 206.
Мешки 2, 87, II — 52 — 102 — 154.
Молотилки 25, 43, 48, II — 125 — 193 — 205, — 233 — 246.
Москательные товары II — 162, III — 47 — 48 — 265.
Молокомеры II — 233.
Мотовагоны — 170.
Мука 2, 12, 13, 63, 67, II — 129 — 142 — 144 — 143, III — 261 — 264.
Муляпен — 163.
Мумия краска 57, 160, II — 166 — 313.
Мыло 2, 10, 12, 19, 27, 60, 64, 66, 123, II — 138 — 144 — 162, III — 42.
Мыло техническое — 125.
» зеленое медиц. — 125.
Мылонафт III — 2.
Мясо 60, IV — 100.
Мясохладобойни III — 254 — 227.

Н.

Накладки 33, II — 227.
Напильники — 2.
Напитки суррогат II — 367.
Наждак 36, II — 299.
Нашатырь II — 94.
Наносы 23, II — 4 — 119 — 208 — 235, 33, 220, 124, III — 44.
Насосы для шин — 170.
» гидравлич. II — 118.
» центробежные 42, II — 227.
» плунжерные — 37.
Нефтепродукты 4, II — 10, III — 52.
Нефть 11, 19, III — 2.
Нефтемоторы — 37.
Ножи 2 II — 74 — 223.
» спиральные II — 421.
Носки 27, II — 245 — 432.
Нитки льняные 3, 77, 169, II — 49 — 414.
» швейные 76, 77, 78, II — 154.

О.

Облатки — 108.
» медицинские II — 220.
Обои 108, II — 159.
Оборудование заводов и фабр. 43, 88, II — 119 — 220 — 227, III — 89 — 157 — 345.
Оборудование электрич. станц. 12 об. т. л. ч. III.
Оборудование лечебн. зав. 156, II — 117.
» радио станц. 21, III — 47.
» тепл. и сил. ст. 112.
» элеваторов II — 176.
Обувь 2, 19, 30, 32, 102, 135, II — 176, III — 49 — 261 — 265, IV — 100 — 113— 132.
Обувь валяная 2, 19, II — 154 — 176.
Овощи 60, III — 52, IV — 110.
Овес IV — 64.
Овцы IV — 64.
Огнетушители II — 74 — 208.
Одеяло 5, 76, 87, II — 54.
Олифа 1, 12, 31, 62, 66, II — 144 — 164 — 138 — 368, III — 49 — 53 — 115.
Олеонафт II — 16.
Олеиновая кислота II — 317.
Олеум 38, 160.
Олово — 7.
Омметры II — 37.
Орехи IV — 117 — 134.
Ореховое дерево — 46.
Оси стальные II — 235.
Охотничьи принадл. IV — 134.
Оцинкованная посуда II — 226.

П.

Папиросы 13, II — 140 — 141 — 145, II — 52 — 53 — 350.
Пароперегреватели 37, II — 119.
Паркет — 49.
Парфюмерия 155, 156, 157, II — 452, III — 47, IV — 160.
Пароходов ремонт 37, II — 116 — 124.
Патока 62, 132, III — 356.
Паяльные лампы — 38.
Пергамент — 98.
Перевязочные материалы 38, 156, 157.
Переплетные работы 10, 13, 19, 102, 104, 106, 131, II — 159, III — 118.
Перемол зерна 22, 51, 60, 63, 65, 67, III — 86 — 197 — 264.
Петли 33, II — 74 — 125 — 193 — 221.
Петарды — 38.
Печи Метеор 34.
» переносные II — 135 — 250.
» электрические II — 250.
Пиво 1, 2, 5, 19, 21, 27, 32, 64, II — 144 — 164, III — 356, IV — 110 — 118.
Пирометры II — 111 — 241 — 250.
Пишущие машины 165, II — 437, III — 157.
Писчебум. принадл. IV — 100 — 113 — 119, V — 122, II — 162.
Платье готовое 2, 18, 23, 27 — 85, 89, 131, II — 157, III — 305, IV — 100.
Платинит т. л. ч. III.
Плуги 2, 25, 43, II — 75 — 125 — 205, IV — 84.
Пожарные рукава — 169.
Подсолнух IV — 64.
Полотно брезентовое II — 154.
Подошва 12, 27, II — 152 — 174 — 176 — 400.
Полувал. 174, II — 148 — 150 — 152 — 176 — 400, III — 261.
Полушубки 2, 89, II — 176, IV — 116.
Посадочный материал — 47.
Посуда стекл. хозяйств. фарф. 2, 25, 27, 33, 32 — 54 — 131, 132, II — 131 — 134, III — 48 — 216 — 305,— IV — 100 — 113.
Посуда аптекарская 11, 27, 18, 131, II — 131 — 305.
Посуда химическая III — 152.
» оцинкован. III — 53.
» латунная медная 33, II — 116.
Портланд цемент III — 343.
Портфели 18, 19, 23.
Предохранители воздужные II — 36.
Прессы 43, II — 117, 124 — 205.
Приводные ремни 12, 18, II — 176 — 397 — 421, III — 26 — 44 — 23 — 139 — 163 — 179.
Примусы 38, II — 211.
Проволока 9, 31, 135, II — 77 — 74 — 102— 226 — 227 — 239, III — 10.
Пробковые изделия — 56.
Просо 12, 38, IV — 64.
Протезы 31, II — 74, III — 47.
Прозодежда 31, 18, 89, 102, II — 176.
Пряжа 7, 9, 76, 78, II — 49 — 106 — 155 — 414.
Пудра — 66.
Пуговицы форменные 91, II — 220 — 430.
Пух козий — 123.
Пушнина 122 — 123, 125, II — 125, III — 34 — 55, IV — 113 — 115 — 134.

Р.

Равендух — 169.
Радио-батареи II — 248 — 456.
Раскрой ч. II — 152, ч. III — 261.
Реакция Вассермана — 157.
Рельсы ч. II — 24 — 239, ч. III — 10.
Резина — 1, ч. III — 18.
Ремизы ч. II — 48.
Рогожи — 132.
Рож ч. IV — 56.
Ромашка ч. III — 54.
Ротаторы 165, ч. III — 157.
Рукава пожарные — 169.
Руберойд — 110.
Рэостаты ч. II — 137.
119 — 128.
Рыболовные принадлежности ч. IV — 134.
Рыба — 9, 11, 65, ч. III — 76, IV — 115 —

С.

Саксаул — 122, 123.
Самоскидки — 43.
Самовары — 132, ч. II — 116.
Самшит — 46.
Сандалии — 32.
Санитарный фаянс — 34.
Сатин — 79, 84.
Сахар ч. II — 46, ч. III — 46 — 295 ч. IV — 104.
Сбруя крестьянская — 44.
Сварка автогенная — 17, ч. II — 221.
Свекла ч. IV — 104.
Свинец — 7, 43, ч. II — 79.
Свистки ч. II — 208.
Свитера ч. II — 245, ч. IV — 105.
Сельско-хоз. товары — 5, 125 об. т. л. ч. V, ч. II — 51 — 75 — 246, ч. III — 260, ч. IV — 84 — 101 — 118 — 126.
Сельди ч. III — 43.
Сенокосилки ч. IV — 84.

Семена — 2, 19, 47, 126, ч. IV — 57 — 82 — 84 — 113.
Сепараторы ч. II — 125, ч. III — 260
Серная кислота — 160, ч. II — 79 — 94.
Сернистый натр — 160.
Серный колчедан — 7, ч. II — 201.
Серебро ч. II — 79.
Серебро сусальное ч. II — 301.
Серебрение ч. II — 219.
Сеялки — 43 ч. II — 462.
Сиролин — 59.
Сита ч. II — 205 — 222 — 245.
Силикатн. пром. — 21, ч. II — 94, ч. III 9.
Скатерти — 86, 169.
Скипидар — 1, 2.
Скобяные товары — 1, 19, 33, ч. II — 75 — 162 — 221, ч. III — 47 — 49 — 50 — 265, ч. IV — 105 — 113.
Скребницы конские ч. II — 221.
Словолитня — 108.
Слесарные работы ч. II — 176 — 219 — 249.
Слюда — 43, 132.
Смола — 121, 125, 176.
Смолохром — 160.
Сноповязалки — 270.
Соляная кислота — 160.
Сода — 160, ч. II — 94 — 313 — 367, ч. III — 147.
Солидоль ч. II — 10.
Соль — 7, 10, 11, 132, ч. II — 79 — 94, ч. IV — 116 — 128.
Солодниковые корни ч. II — 313, ч. III — 54, ч. IV — 128.
Спецодежда — 18, 23, 31, 89, 102, ч. II — 414.
Спиральные ножи ч. II — 421.
Спирт — 1, 2, 4, 27, 62, 64, ч. III — 216 — 355.
Спирт нашатырный ч. II — 94.
Спасательные пробковые приборы — 56.
Спички — 23, 175, ч. II — 51 — 78 — 152 — 314, ч. III — 9 — 46.
Стабилин для кожизделий ч. III — 163.
Сталь — 2, 33, 38, 45, ч. II — 24 — 75 — 210 — 235 — 237 — 239, ч. III — 10.
Стамезки — 40.
Стеарин ч. II — 317.
Станки разные — 36, 135, ч. II — 117 — 119 — 205 — 235.
Станки бурильные ч. II — 235.
Станки цементной черепицы производства для 18.
Стеклографические аппараты ч. II — 166.
Стекло — 2, 5, 25, 34, ч. II — 92 — 131 — 166 — 305 — 94 — 134, ч. III — 9 — 43 — 46 — 49.
Стекло водомерное ч. II — 245.
Стекло оптическое — 53.
Стекло техническое ч. II — 361.
Стекло ламповое — 18, 32, ч. II — 131.
Стекольные работы ч. III — 152.
Строительные работы — 7, 17, 33, 35, 60, 110, 112, 135, ч. II — 162 — 173 — 176 — 319, ч. III — 47 — 89 — 256 — 329.
Столбы телеграфные — 46, 51.
Сульфат — 160.
Сумки кож. — 93.
Суперфосфат — 160.
Сурик — 57, 160, ч. II — 94 — 164.
Сургуч — 18.
Сучильные рукава ч. III — 23.
Счетчики ч. III — 345 об. т. л. ч. IV.
Сыры разные — 68, 128, ч. III — 260, ч. IV — 64.
Сыворотки лечебные — 156, 157.

Т.

Табачные изделия — 4, 7, 127, 128, ч. II — 141 — 145, ч. III — 25 — 47 — 52 — 53 — 54 — 350, ч. IV — 113 — 119.
Тавот — 125, ч. III — 163.
Тальк — 19, ч. II — 299.
Тара деревянная — 51, 131.
Термометры ч. II — 241 — 250.
Террофазерит — 34.
Типографии — 4, 7, 13, 19, 25, 27, 30, 98, 102, 131, 144, ч. II — 159 — 160, ч. III — 118 — 265, ч. IV — 52 — 110, ч. V — 122.
Тигли графитовые — 162.
Ткани после тит. л. В., — 2, 75, 82, 85, 86, ч. II — 56 — 61 — 49 — 211 — 319, ч. III — 220.
Токарные работы ч. II — 176 — 219 — 249.
Толокно ч. II — 164.
Толь — 110, 125, ч. III — 44.
Топки сист. Макарьева ч. II — 71.
Топки переталкивающие ч. III — 161.—
Топоры — 2, 23, ч. II — 74 — 235.
Торф ч. II — 12 — 71.
Торфяные гарнитуры ч. II — 119.
Точила песчаные — 126.
Тракторы об. т. л. ч. V — 5, 43, ч. II — 210, ч. III — 18, ч. IV — 82.
Трансмиссии ч. II — 116 — 117 — 124 — 220.
Трикотажные изделия В после т. л., — 18, 74, 83, ч. II — 317, ч. IV — 100 — 132.
Троссы ч. II — 74 77 — 119.
Трубы разные — 2, 12, 31, 37, ч. II — 33 — 76, ч. III — 19.
Трубы гончарные ч. II — 91.
Трубы дымовые ч. III —329.
Трубы пожарные — 135, ч. II — 208.
Туберкулин — 157.
Турбины ч. II — 33.
Турбины сист. Френсис ч. II — 119 — 124.
Турбины сист. Жонваль ч. II — 124.

У.

Уголь древесный — 48, 51, 121, ч. III — 52.
Уголь каменный — 19, 31, 135, ч. II — 6 — 7 — 72 — 79.
Угольники для окон ч. II — 221.
Углы изразцовые — 160.
Угары ч. III — 26.
Ульи ч. IV — 84.
Ультрамарин ч. II — 313.
Универсальные магазины ч. III — 269 — 270.
Усилители телеф. ч. II — 37.

Ф.

Фарфор-фаянс — 54, ч. II — 92 — 135.
Фанера — 46, 52, 175, ч. III — 53.
Фацетировка стекол ч. III — 152.
Ферро-марганец ч. II — 227.
Фитили ч. II — 49.
Физических кабинетов оборудование ч. II — 241.
Фильтры всасывающие ч. II — 246.
Флаги ч. II — 220.
Фляги ч. II — 233.
Формалин — 163, ч. II — 43.
Фонари волшебные Б после т. л.
Формы для мыла ч. II — 117.
Фосфор красный — 57.
Фосфорит — 25, 132.
Фрукты сушеные — 122, ч. IV — 116 — 117.
Футбола принадлежности ч. III — 163.

Х.

Химическая посуда после т. л. ч. II — 134.
Химтовары — 38, ч. III — 135 — 146.
Химфармацевт. препараты — 58, 156.
Хим. чистый мел ч. II — 94.
Хим. пропитанные ткани ч. II — 414.
Хирургические инструменты — 38, 155, 156.
Хлористый цинк, кальций, барий — 160, ч. II — 94.
Хлороформ — 160.
Хлопок ч. III — 55.
Хмель — 32.
Холодильники ч. II — 74.
Холст крестьянский — 23, 132.
Хрусталь ч. III — 9.
Хоккея принадлежности для ч. III — 163.

Ц.

Целлулоид Б после т. л., — 38, ч. II — 220.
Цемент — 7, 34, ч. II — 91.
Цепи — 2, ч. II — 228.
Цинк ч. II — 117 — 176.
Цинкографии — 23, 106, ч. II — 160, ч. V — 122. ос
Цистерны — 41, ч. II — 216.

Ч.

Чай — 132, ч. III — 47.
Чайники ч. II — 119 — 219.
Часы — 73, ч. II — III.
Чемоданы — 18, 93.
Черепица — 4, 22, 42, ч. II — 91.
Чернила — 18, 46, карт. вкл.
Чулки — 27 ч. II — 432, ч. III — 10.
Чугун — 7, 22, ч. II — 227, ч. III — 10.

Ш.

Шайбы — 27, ч. II — 230.
Шамотная масса ч. II — 135, ч. III — 89.
Шапирографы ч. II — 313 — 456.
Шахмат руководство — 137.
Швейные машины ч. II — 34, ч. 74.
Шевро — 32, 174, ч. II — 150 — 152 — 174.
Шелк — 7, об. т. л. ч. II, III — 55, IV — 116.
Шоколад — 19, ч. II — 367.
Шерсть — 2, 83, 88, ч. II — 173, ч. III — 55 — 134, ч. IV — 116 — 117 — 121 — 128.
Шерсть овечья, верблюжья — 32, 122, ч. II — 70 — 150, ч. III — 54, ч. IV — 64.
Шерсть техническая ч. II — 273.
Шеретовка для мельниц ч. II — 246.
Шины резиновые — 22.
Шифер — 34, 126, ч. III — 76.
Шкурки тюленьи ч. III — 76.
Шлюпки ч. II — 33.
Шпат полевой ч. II — 91.
Шпильки сапожные ч. II — 226 — 230.
Шпалы — 2, 46, 48, 51, 52, ч. II — 86.
Шпагат — 25, 30, ч. II — 154.
Шпингалеты ч. II — 221.
Шприцы «Рекорд» Праваца ч. II — 211.
Шрифт типографский — 97.
Штамповочные работы — 102, 170, ч. II — 221 — 222 — 159 — 219 — 249.

Щ.

Щеколды ч. II — 221.
Щетина ч. III — 34 — 54, ч. IV — 113 — 121.
Щетки электро-графито-угольные ч. II — 452.
Щиты для электроустановок ч. III — 136.

Э.

Экономайзеры ч. II — 119, ч. III — 161.
Экспорт разн. товар. — 132, 135, ч. II — 39 — 138 — 173, ч. III — 30 — 38—55— 34 — 134 — 136 — 161.
Экстракт дубильный — 22, 32, 58, ч. II — 174.
Электроарматура — 19, 38, 173, ч. II — 249, ч. III — 47 — 345 об. т. л. ч. III.
Электрооборудование — 93.
Электродетонаторы — 42.
Эссенция фруктовая, цветочная — 18, 58.
Эссенция уксусная ч. II — 43 — 367.
Эфир — 18.
Эфирные масла — 58.

Ю.

Юпитера Б. после т. л.
Юфть — 12, 32, 174, ч. II — 150 — 151 — 176 — 400.

Я.

Яйца ч. III — 86, ч. IV — 121.
Ящики — 27, 51, 102, 125, 127.
Ячмень ч. IV — 56.

ЧАСТЬ I.

ХОЗЯЙСТВО СССР

стр.
I. Стат-эконом. обзор Союза ССР . . . . 1—41
II. Стат-эконом. очерки союзных республик . . . 43—60

ГОСУЧРЕЖДЕНИЯ И ОБЩЕСТВЕННЫЕ ОРГАНИЗАЦИИ

I. Структура и компетенция правит. учреждений . 61—96
II. Личный состав правит. учреждений, партийных и профессиональных организаций . . . . . . 97—172

ГИЗ
ПУТЬ К КОММУНИЗМУ КНИГА И ЗНАНИЕ
УЧЕБНИКИ В ГОСИЗДАТЕ КУПИ ЗАРАНЕЕ

КНИГИ И УЧЕБНИКИ

Государственное Издательство Р.С.Ф.С.Р.

ТОРГОВЫЙ СЕКТОР

МОСКВА, Богоявленский пер., 4. Телеф. 5-04-56, 1-91-49 и 3-71-37. Телеграфный адрес: Москва—Торгсектор.

ТЕКУЩИЕ СЧЕТА ПРАВЛЕНИЯ ГОСИЗДАТА В МОСКВЕ:
В Госбанке № 5051, Промбанке № 207, Мосгорбанке № 7203, Моск. Конт. Госбанка № 931.
Телефоны коммутатора Главного Управления Госиздата: 2-11-03, 4-09-34, 4-09-36.
ЛЕНИНГРАД, „Дом Книги“, Проспект 25 Октября, 28. Телеф. 5-49-32. **Телеграфный адрес: Ленинград—Россгосиздат.**

МАГАЗИНЫ В МОСКВЕ:

1. **Тверская,** 28, **уг. Советской площ., телефон** 3-63-17.
2. **Моховая, 17, тел.** 2-95-19.
3. **Площ. Свердлова,** 2-й Дом Советов, **„Серп** и Молот“, тел. 2-91-62.
4. **Никольская ул.,** 1/3, тел. **2-86-37.**
5. **Серпуховская пл.,** 1/43, тел. **3-79-65.**
6. **Кузнецкий Мост,** 12, тел. **4-42-39.**
7. **Покровка,** Лялин пер., **11,** тел. **5-91-28.**
8. **Мясницкая,** 46/2 (уг. Козловского пер.), тел. 5-98-76.
9. **Ильинка,** Богоявленский **переулок,** 4, телефон 2-87-03.
10. **1-я Тверская-Ямская ул.,** 23, **тел. 5-04-53.**
11. **Бакунинская,** 28, тел. 2-75-47.
12. **Таганская пл.,** 5/7, тел. 3-14-47.
13. **Арбат,** 12, тел. 5-68-62.
14. **Моховая,** 22, тел. 2-51-20.
15. **Тверская,** 51, „Дом Книги“, тел. **3-34-63.**
16. **Проезд Художественного театра, 6, телефоны 5-33-44 и 3-42-73.**
17. **Ул. Герцена,** 9. **Магазин национализ. литературы,** тел. 5-23-76.

ПИСЧЕБУМАЖНЫЕ МАГАЗИНЫ:

1) **Ильинка, 8, телефон 4-50-93.**
2) **„Серп и Молот“,** 2-й Дом Советов, **телефон 4-60-69.**

МАГАЗИНЫ В ЛЕНИНГРАДЕ:

„Дом Книги“, проспект 25 Октября, 28, телефон 2-14-97.
Проспект 25 Октября, 66, тел. 1-63-11.
Проспект Володарского, 51-а, тел. **2-15-75.**
„Магазин старой книги“, проспект Володарского, 53-а, тел. 1-02-28.
Петр. Сторона, просп. Карла Либкнехта, угол улицы Розы Люксембург, 27, тел. 5-71-21.
Проспект Огородникова, 50, тел. 1-04-51.

ОТДЕЛЕНИЯ:

Баку, площадь Карла Маркса, 10.
Владивосток, Ленинская, 37.

ФИЛИАЛЫ:

- **Благовещенск,** Зейская, **137.**
- **Хабаровск,** Лисуновская, **51.**
- **Чита,** Благовещенская, **4.**

Вологда, площадь Свободы.
Воронеж, проспект Революции, **1-й дом Совета.**

ФИЛИАЛ:

- **Валуйки.**

Казань, Гостинодворская, **Гостиный Двор.**
Калуга, пр. Революции, **15.**
Киев, ул. Воровского, 38.

ФИЛИАЛЫ:

- **Винница,** проспект Ленина, **44.**
- **Глухов,** Советская, 38.
- **Новгород-Северск.**
- **Конотоп,** Гоголевская, 25.
- **Проскуров, ул.** 25 Октября, **201.**
- **Шепетовка на Волыни, ул.** Маркса, **21.**

Краснодар, Красная, 35.

ФИЛИАЛЫ:

- **Ставрополь-Кавказский,** Красная, **27.**
- **Кропоткин,** Красная, 56.
- **Новороссийск,** ул. Советов, 35.

Ленинград, „Дом Книги“, **проспект 25 Октября,** 28.

ФИЛИАЛЫ:

- **Малая Вишера.**
- **Новгород,** ул. **1-го мая, 16.**
- **Старая Русса, Советская, 5.**
- **Устюжна,** Торговая площадь.
- **Череповец, Советский** пр., Дворец **Труда, 4.**

Н.-Новгород, Б. Покровка, **12.**
Одесса, ул. Лассаля, 27.

ФИЛИАЛЫ:

- **Вознесенск,** Базарная, 33.
- **Зиновьевск** (б. Елисаветград), **улица Ленина,** 34.
- **Николаев,** Советская, **5.**
- **Первомайск,** ул. Шевченко, **43.**

Орел, Ленинская, 26
Оренбург, Советская, **30.**
Пенза, Интернациональная, 39/43.
Ростов-на-Дону, проспект Ворошилова, **12.**

ФИЛИАЛЫ:

- **Армавир,** Первомайская 54.
- **Владикавказ,** Пролетарский пр., **38.**
- **Георгиевск,** Октябрьская, 21.
- **Грозный,** просп. Революции, **11.**
- **Каменск,** Шахтинского округа, **Книжный** магазин Госиздата.
- **Кисловодск, ул.** Карла **Маркса, 7.**
- **Тихорецк,** Вокзальная **ул.,** 10, **Книжный** магазин Госиздата.
- **Пятигорск,** Советский **просп., 48.**
- **Таганрог, ул.** Ленина.
- **Шахты, просп.** Красной Армии, **19.**

Саратов, ул. Республики, 30/42.

ФИЛИАЛ:

- **Сталинград,** уг. Московской **и Советской.**

Свердловск, уг. ул Ив. Малышева **и** Пушкинской.

ФИЛИАЛЫ:

- **Златоуст. уг.** Ленинск. **и Никольск. ул.**
- **Пермь,** ул. Карла Маркса, 17.
- **Н.-Тагил,** ул. Свободы, дом **Колодкина.**

Смоленск, Б. Советская, 12.

ФИЛИАЛЫ:

- **Вязьма.**
- **Ельня.**
- **Рославль.**
- **Ярцево.**

Тамбов, Коммунальная, **14.**

ФИЛИАЛЫ:

- **Липецк,** Воронежская, 6.
- **Рассказово,** Базарная пл., **6.**

Тверь, Советская, 45.

ФИЛИАЛЫ:

- **Вышний-Волочок,** просп. **Ленина.**
- **Торжок.**

Тифлис, просп. Руставели, 34.

ФИЛИАЛ:

- **Батум, ул** III Интернационала. 12.

Харьков, Оптовый склад и контора, **Сергиевская** пл., **3,** Московские Ряды.

ФИЛИАЛЫ:

- **Харьков, ул** 1-го Мая, 6 **(1-й розничный** магазин).
- **Харьков,** ул. Свердлова **14 (2-й розничн.** магазин)
- **Екатеринослав,** просп. Карла Маркса, **57.**

Ярославль, линия Социализма, 6.

ФИЛИАЛ:

- **Кострома,** Советская, 11.

Телеграфный адрес отделений во всех городах—**Россгосиздат.**

ОТДЕЛ ПОЧТОВЫХ ОТПРАВЛЕНИЙ ГОСИЗДАТА. МОСКВА, Проезд Художественного Театра, 6.

Высылает любую книгу немедленно по получении заказа почтовыми посылками или бандеролью налож плат. При высылке денег вперед (до 1 руб можно почтовыми марками) пересылка бесплатно. Бюллетени Торгсектора, проспекты и каталоги высылаются бесплатно по первому требованию.

ХОЗЯЙСТВО С.С.С.Р.

I. Статистико-экономический обзор Союза Советских Социалистических Республик.

I. Народно-хозяйственный доход и баланс.

Для общей характеристики народного хозяйства наиболее подходящими показателями являются цифры народного дохода и народно-хозяйственного баланса. Только эти данные позволяют в нескольких цифрах выразить, как общий масштаб экономического развития, так и строение нашего народного хозяйства. Цифры народного дохода довоенного времени покажут нам, какое наследство оставила царская Россия Союзу ССР.

По расчетам, приведенным в журнале „Социалистическое Хозяйство", 1)), размеры народного дохода СССР и некоторых других главнейших стран мира до войны и после войны измерялись следующими цифрами:

СТРАНЫ	Общая сумма народного дохода в милл. зол. руб.		Послевоенные данные, в %% к довоенным
	После войны 2))	До войны	
1. СССР	6.852	13.366	51,3
2. Великобритания	19.434	21 183	31,7
3. Германия	13.604	20.406	66,7
4. Франция	13.604	14.187	95,9
5. Италия	6.608	7 579	87,2
6. С.-А. Соед. Штаты	70.084	66.853	104,8
7. Канада	4.664	3.887	120,0
8. Австралия	2 526	2.526	100,0
9. Нов. Зеландия	700	583	120,1
10 Индия	6 802	5.830	116,7
11. Южн Африк. Союз	1.749	1.555	112,5

По абсолютным размерам народного дохода из 11 перечисленных стран СССР занимала до войны и после войны 5-е место, уступая С.-Штатам Америки, Великобритании, Германии и Франции, причем за 10 военных и революционных лет народный доход СССР пережил упадочное движение до 1921 г. и восстановительное—с 1922 года. В общем, народный доход 1923/24 г. достигал лишь несколько больше половины довоенного народного дохода, уступая по степени восстановления своего хозяйства всем остальным из перечисленных стран.

Такие же выводы получаются, если мы возьмем не абсолютные суммы народного дохода, а обратимся к размерам дохода на душу, а именно:

СТРАНЫ	Народный доход на 1 человека в зол. руб.		Послевоенные данные, в %% к довоенным
	После войны	До войны	
1. СССР	51,3	101,4	50,6
2. Великобритания	413,9	460,6	89,9
3 Германия	223,5	299,3	74,7
4. Франция	349,8	353,7	98,9
5. Италия	165,2	209,9	78,7
6. С.-А. Соед. Штаты	625,8	682,1	91,7
7. Канада	518,9	485,9	106,8
8. Австралия	505,3	505,3	100,0
9. Нов. Зеландия	699,6	583,0	120,0
10. Индия	27,6	23,9	115,5
11. Южн. Африк. Союз	250,7	258,5	97,0

Лишь Индия из десяти (кроме СССР) перечисленных выше стран характеризовалась меньшими размерами народного дохода на душу, чем СССР. Душевой доход

---

1)) См. книгу V за 1925 г.

2)) Послевоенные данные относятся для СССР к 1923/24 г., а для других стран—к 1923 г.

в С. Штатах чуть ли не в семь раз превышал доход России (в современных границах), доход Великобритании—в 4½ раза, Франции—в $3^1/_2$ раза, Германии—в 3 раза. Десять военных и революционных лет, в течение которых мы пережили резкий упадок и начало хозяйственного восстановления, дали в итоге к началу 1924/25 г. половину того дохода на человека, который имелся в довоенное время. Большинство из перечисленных выше стран тоже уменьшили народный доход на душу после войны, и лишь в Канаде, Новой-Зеландии и других не затронутых или слабо затронутых войной странах народный доход на душу возрос.

Рядом с таким незначительным общим размером народного дохода в нашей стране мы наблюдаем и весьма невысокое качественное строение народного дохода. Продолжительный период русской хозяйственной истории—политика царского правительства была тесно связана с интересами помещиков, и на эту сторону направлялась большая часть его забот. Индустриализация страны шла весьма замедленным темпом. В результате состав народного дохода в 1913 г., по исчислениям С. Прокоповича, характеризовался следующими соотношениями:

ОТРАСЛИ ХОЗЯЙСТВА	% к общей сумме народного дохода в 1913 г.
Сельское хозяйство	54,0
Промышленность	21,7
Транспорт	8,9
Товарообмен	8,3
Строительство	7,1
Итого	100,0

Несмотря на то, что задача индустриализации страны была выдвинута Советским правительством с первых же шагов, все же к настоящему времени большие достижения в этой области, конечно, не были возможны. В период наибольшей разрухи промышленность упала в своих размерах до 15—20$^0/_0$ довоенных размеров, между тем как сельское хозяйство даже в голодный год давало продукцию близкую к половине довоенной. Естественно, что за 2—3 года при максимальном напряжении возможно было лишь приблизиться к довоенным соотношениям. По исчислению ЦСУ, народный доход в 1923/24 г. в своем составе характеризовался следующими соотношениями:

ОТРАСЛИ ХОЗЯЙСТВА.	% к общей сумме народного дохода в 1923/24 г.
Сельское хозяйство	47,8
Промышленность	21,8
Транспорт	7,5
Товарообмен	20,2
Строительство	2,7
Итого	100,0

По приведенным данным, промышленность в 1923—1924 г. занимала в народном доходе то-же место, что и в 1913 г., сельское же хозяйство сократило свою роль, так же, как и транспорт, и особенно строительство (более чем в $2^1/_2$ раза), за счет коих очень заметно (в $2^1/_2$ раза) вырос доход от торговли, что, очевидно, надо объяснить сосредоточением частного капитала в настоящее время именно в этой отрасли народного хозяйства.

Расчеты в отношении 1923/24 г. основываются на исчислении народного дохода в червонных рублях по ценам 1923/24 г. Необходимо учесть, что соотношение цен по отдельным группам товаров в 1923/24 г. и 1913 г. было неодинаковым, и если устранить влияние этого различия цен, то картина получится несколько иная, а именно: роль сельского хозяйства будет измеряться не 47,9$^0/_0$, а 55,8% т. е., несколько более высоким коэфициентом, чем в 1913 г.; роль промышленности упадет с 21,7$^0/_0$ в 1913 г. до 16$^0/_0$; роль товарообмена будет измеряться 18,9$^0/_0$ вместо 8,3% в 1913 г., а в отношении прочих отраслей народного хозяйства сохранятся примерно те же коэфициенты, которые имели место при исчислении по ценам 1923/24 г., а именно по транспорту 6,8% (вместо 7,5%) и по строительству—2,5% (вместо 2,7$^0/_0$).

Пережитый после 1923/24 г. период характеризовался столь бурным подъемом промышленности, что в настоящее время (1925/26 г.) соотношение между основными отраслями народного хозяйства должно измениться. Если устранить влияние изменения цен, то можно констатировать значительный рост удельного веса народного дохода от промышленности, от транспорта и строительства; доход же от сельского хозяйства и от товарообмена в своем относительном значении должен был соответственно упасть.

Представляет значительный интерес исчисленный Центральным Статистическим Управлением баланс производства и распределения. К сожалению, этот баланс исчислен для 1923/24 г. однако и этот баланс является достаточно показательным:

ПРИХОД	Милл. черв. рублей	РАСХОД		
		I. Для производства:		
Промышленность	10.934,7	в промышленности	4.855,7	
Сельское хозяйство	10.699,1	в сельском хозяйстве	3.700,6	
Строительство	791,8	в строительстве	459,2	9.015,5
		II. Для распределения:		
		в транспорте	447,7	
		в торговле	105,0	532,7
		III. Для индивидуального потребления населения:		
		неземледельческого	3.960,2	
		земледельческого	6.646,0	10.606,2
Итого без акциз.	22.425,6	IV. Коллективное потребление		475,7
Акциз	204,1	V. Экспорт		526,6
		VI. Запасы в каналах обращения		1.453,0
Итого	22.629,7	Итого		22.629,7

Приходная часть баланса, за исключением незначительной доли, относившейся в 1923/24 г. к строительству, составлялась почти поровну из сельскохозяйственной и промышленной деятельности. В расходной же части баланса основное значение имеют индивидуальное потребление населения и производственное потребление. Основными дефектами строения нашего народно-хозяйственного баланса являются малый удельный вес производственного потребления и малая связь с мировым хозяйством, выражающаяся в незначительных цифрах экспорта. Однако и в этой области прошедшее после 1923/24 г. время принесло значительные улучшения, поскольку производство средств производства и экспорт за два года пережили весьма заметное развитие.

II. Сельское хозяйство.

Для характеристики состояния сельского хозяйства весьма существенное значение имеют показатели, рисующие состав и социальное лицо производителя сельскохоз. продуктов—деревни. Как известно, выяснение этих вопросов связано с большими затруднениями, поскольку обилие крестьянских хозяйств (свыше 22 миллионов) не дает возможности ежегодно учитывать все хозяйства, в связи с чем многие сведения являются результатом не сплошного учета, а основаны на наблюдении лишь некоторой части хозяйств.

Основную массу хозяйств, занятых обработкой земли, представляют собой крестьянские хозяйства в форме сельских общин—около 90% всей земли сосредоточено в руках этой категории землепользователей. Участковое землепользование крестьян заметно развито лишь в БССР (25,2% всей земли), в Западной области (17,8%), в С.-Зап. области (11,9%) и в Крымской АССР (6,7%). Коллективное землепользование (товарищества, коммуны, артели) даже в районах наибольшего развития дают еще меньшие показатели своего удельного веса, а именно в Западном районе—6,1%, в Северном—5,5% и в Сев.-Зап.—3,7%. Земельные фонды у заморганов имеют большое значение также только в названных уже районах, а именно: в Сев.—Зап.—26,6% в БССР—15,6%, в Западном—6,0%, и в Крымской АССР—5,6%. Государственное же хозяйство в виде совхозов распространено в Крымской АССР. (13,7% всей земли) и в Центр.-Землед. районе (4,0%).

Эта подавляющая масса крестьянских общинных хозяйств представляет собой, однако, не совершенно однородную по хозяйственной мощности среду. Если проследить за основными показателями, характеризующими хозяйственную силу крестьянского хозяйства, а именно—за посевной площадью и скотом, то можно установить, что имеет место довольно значительная расслоенность в нашей деревне. В докладе А. И. Рыкова на XIV Московской губ. парт. конференции были приведены по этому вопросу следующие данные:

Годы	Процент хозяйств									
	Без посева.	До 1 десятины.	1—2 десят.	2—4 десят.	4—6 десят.	6—10 дес.	10—16 дес	16—25 дес.	Свыше 25 десят.	Итого
1922	4,1	20,0	30,5	30,6	9,9	4,3	0,5	0,1	—	100
1923	3,3	17,9	27,6	31,7	12,3	6,2	0,8	0,1	0,1	100
1924	3,1	14,3	25,8	34,6	13,9	7,0	1,0	0,2	0,1	100
1925	1,8	12,3	24,0	36,9	15,7	8,0	1,2	0,1	—	100

Эти данные показывают нижеследующее: 1) подавляющую массу наших крестьянских хозяйств представляют середняцкие хозяйства, 2) изменения в деревне идут в направлении заметного сокращения беспосевных и мелкопосевных хозяйств, за счет коих сильно возрастает середняцкая группа (хозяйства с посевом от 2—6 дес. в 1922 г. составляли 40,5%, а в 1925 г.—52,6%), 3) рядом с этим наблюдается хотя и более слабый, но все же значительный рост крупнопосевных хозяйств.

Эту же картину рисуют и данные о группировке хозяйств по рабочему скоту:

ГОДЫ	Процент хозяйств					
	Без рабоч. скота	С 1 гол. раб. скота	С 2 гол.	С 3 гол.	С 4 и более головами.	Итого
1922	34,1	59,9	5,5	0,4	0,1	100
1923	34,0	59,8	5,7	0,4	0,1	100
1924	33,0	60,1	6,3	0,5	0,1	100
1925 . . .	31,9	60,7	6,7	0,6	0,1	100

Для характеристики сельскохозяйственного производства приведем исчисления НКЗ о доходе от сельского хозяйства по СССР:

ОТРАСЛИ СЕЛЬСКОГО ХОЗЯЙСТВА	Стоимость в милл. руб. по довоенн. ценам.			В %% к 1911—15 г.		%% 1925—26 г. к 1924—25 г.
	1911—15 г.	1924—25 г.	1925—26 г.	1924—25 г.	1925—26 г.	
Зернов. хлеба.	3.532,5	2.159,6	3.008,5	61,1	86,0	138,5
Технические и интенсивные культуры	1.063,4	958,9	1.366,1	90,1	128,4	142,3
Специальные отрасли (огор., бахч., садовод. и виноград.)	763,7	647,0	636,1	84,1	83,3	98,3
Животноводство и птицеводство . . .	2.388,6	1.964,9	1.983,5	82,3	83,0	100,9
Грубые корма . . .	1.820,0	1.604,0	1.808,0	88,1	99,3	112,7
Итого	9.568,2	7.334,4	8.802,2	76,7	92,0	120,0

Сельскохозяйственная продукция в целом в 1924—1925 г. достигла трех четвертей довоенного уровня, что дает, как ниже будет видно, примерно тот же коэфициент, что и промышленность. Однако, строение сельскохозяйственной продукции в 1924/25 г. довольно заметно отличалось от довоенного: зерновые культуры восстановились значительно слабее, чем технические, интенсивные культуры точно так же; более, чем зерновое хозяйство, восстановились разнообразные специальные отрасли сельского хозяйства и животноводство.

Текущий 1925/26 г. дает дальнейший рост сельскохозяйственного дохода, примерно на 20%, причем опять таки, несмотря на хороший урожай 1925 г., доход от технических культур дает еще больший прирост, чем зерновое хозяйство. В общем текущий 1925/26 г. дает по сельскохозяйственному доходу 92% довоенного дохода.

Полеводство. Размеры, движение и состав посевных площадей за последние годы сравнительно с довоенным временем, по данным ЦСУ, характеризуются следующими цифрами:

Общая посевная площадь полевых и усадебных посевов в СССР (без ДВО, Турк. и Закавказья)

КУЛЬТУРЫ	1916 г.	1922 г.	1923 г.	1924 г.	1925 г.	1925 г. в %% к 1924 г.
	В тысячах десятин.					
Рожь	22.141,4	19.128,1	23.145,9	24.179,3	24.805,4	102,6
Пшеница	24.217,2	9.036,0	12.097,5	15.443,5	17.503,6	113,3
Ячмень	9.254,4	3.344,5	5 734,0	5.743,0	4.916,6	85,6
Овес	15.654,7	7.510.4	9.230,4	10.463,1	10.429,9	99,7
Гречиха	1.902,8	1.877,6	2.307,6	2.341,7	2.399,3	102,5
Просо	2 940,7	6.043,5	5.244,5	4.251,9	5.105,2	120,1
Кукуруза	951,4	2.288,3	1.538,4	1.429,8	2.384,1	166,7
Всего главных зерновых хлебов	77.062,6	49.228,4	59.298,3	63.857,3	67.544,1	105,8
В %% к 1916 г.	100,0	63,9	76,9	82,9	87,6	—
Прочие культуры	9.427,4	9.446,7	10.628,9	12·766,3	14.504,4	153,8
Итого	86.490,0	58.675,1	69.927,2	76.623,6	82.048,5	107,1
В %% к 1916 г.	100,0	67,8	80,9	88,6	94,9	—

После максимального падения нашего полеводства в 1922 г. (после двух неурожайных годов 1920 и 1921) три года под ряд идет заметный рост посевных площадей: в 1923 г. на 19,2%, в 1924 г. на 9,6% и в 1925 г. на 7,1%. Площадь 1925 г. достигла по сравнению с площадью 1916 г.—94,9%. Рядом с этим положительным движением в области размеров посевной площади, все эти годы неуклонно шел процесс перестройки культур в направлении увеличения удельного веса технических культур, а в составе зерновых культур более товарной пшеницы по сравнению с менее товарной рожью.

Что касается порайонного изменения в общем размере и составе посевных площадей, то здесь можно наметить следующие тенденции: в тех районах, в коих в 1924 г. был сравнительно хороший урожай (Башкирия, Уральская обл., Сибирь), там посевная площадь возросла (соответственно на 18,0%, 7,3% и 4,9%), причем главный прирост произошел за счет пшеницы и других рыночных культур; в районах, в коих урожай в 1924 г. был плохой (Средне-Волжский, Нижне-Волжский, Центрально-Земледельческий и Украина), там посевная площадь возросла лишь очень незначительно (на 3—4%), причем особенно интенсивно на ряду с пшеничными посевами здесь возросла площадь под просом и частью под гречихой; наконец, в районах потребляющей полосы, где урожай зерновых не имеет столь решающего значения, как в ранее названных районах, там общая посевная площадь также лишь весьма незначительно увеличилась, причем это увеличение произошло за счет интенсивных культур, как-то — за счет льна, посевы которого возросли в крайне-Северном районе на 20%, в Северном районе на 51%, в Сев.-Западном—на 77,7%, в Западном—в 48,5%, на Московско-Промышленном—на 36%, а также за счет картофеля (по всей потребляющей полосе на 10,8%) и за счет трав (на 18,5%).

Несмотря, однако, на указанную выше общую тенденцию более усиленного роста технических культур, преобладающую роль в полеводстве Союза играет все же зерновое хозяйство, как то показывали цифры дохода от сельского хозяйства.

Продукция зернового хозяйства изменялась, по данным ЦСУ, за последние годы по СССР (без окраин: ДВО, Закавказья, Туркменистана и Узбекистана) следующим образом:

ГОДЫ	Сбор зерновых хлебов в милл. пуд.	В %%
1916	3.855	100,0
1922	2.868	74,4
1923	2 802	72,7
1924	2.571	66,7
1925	3.618	93,8

Несмотря на то, что посевная площадь 1925 г., возросла против 1924 г. лишь на 7.1%, сбор возрос на 40,7%, что вызвано значительным увеличением урожайности.

Так, сбор главнейших хлебов с одной десятины, по данным ЦСУ, характеризуется следующими цифрами:

ГОДЫ	Рожь	Пшеница	Овес	Ячмень	Гречиха	Просо	Кукуруза
1924	43	37	42	38	25	22	67
1925	50	56	56	61	37	42	85
% 1925 к 1924	116,2	151,4	133,4	160,6	148,0	191,0	127,0

Валовой сбор по главнейшим культурам за последние два года и 1916 г. представлен следующими цифрами:

КУЛЬТУРЫ	1916 г.	1924 г.	1925 г.
Рожь	1.103,9	1.043,6	1.190,3
Пшеница	1.108,2	549,3	958,8
Ячмень	516,4	204,7	318,5
Овес	800,1	433,8	573,5
Гречиха	71,7	69,9	82,8
Просо	133,4	113,7	216,0
Кукуруза	73,5	105,8	221,0
Итого главных зернов. хлебов	3.807,2	2.520,8	3.560,9
Второстепенные	47,5	50,2	56,9
Итого зерновых	3.854,7	2.571,0	3.617,8

Такие результаты в отношении сбора хлебов обеспечивают в 1925/26 г. заметные избытки после расхода хлебов сельским населением, а именно:

Хлебо-фуражный баланс СССР (в милл. пуд.)

БАЛАНС	1925/26 г.	1924/25 г.	1923/24 г.	1922/23 г.
А. ПРИХОД				
а) Валовой сбор [1])	3.857	2.622,8	2.950,3	3.096,6
б) Остаток от прошлого года	—	114,7	93,0	—
Итого	3.857	2.737,5	3.043,3	3.096,6
Б. РАСХОД сельского населения				
а) Обсеменение	597,5	542,0	542,0	514,0
б) Продовольствие	1.698,3	1.362,9	1.418,4	1.597,0
в) Кормовая потребность	624,4	358,7	417,2	398,6
Итого	2.920,2	2.263,6	2.377,6	2.509,6
В. ИЗБЫТКИ. для городского населения, экспорта и проч. потребностей	936,8	473,9	665,7	587,0

Хороший урожай дал возможность увеличить затраты на обсеменение на 10%, что должно обеспечить близкое к этому проценту увеличение посевных площадей; далее на 25% должно возрасти потребление сельского населения в связи с лучшим питанием крестьян под влиянием лучшего урожая; наконец, чрезвычайно должно возрасти скармливание скоту, что обеспечит значительный прирост скотоводства в следующие годы; и после всего этого избытки хлеба в деревне в 1925/26 г. увеличиваются против 1924/25 г. в два раза, что даст возможность взамен имевшего места в 1924/25 г. импорта хлебов в размере 37 м. п. обеспечить экспорт хлеба в размере около 250 м. п. при накоплении запасов для неземледельческого населения в размере 100 м. п.

Из каких социальных групп крестьянства поступает этот рыночный хлеб, показывают следующие цифры ЦКК, приведенные в докладе А. И. Рыкова на XIV Московской Губпартконференции:

ГРУППЫ КРЕСТЬЯНСКИХ ХОЗЯЙСТВ	Продаваемый хлеб в %%.
Маломощные	23,7 %
Средние	47,8 %
Зажиточные	16,7 %
Богатые	11,8 %
Итого	100,0 %

Как избыточный хлеб поступал на рынок, видно из следующих цифр:

РОД ПОСТУПЛЕНИЙ	1924/25 г.	1923/24 г.
Продналог	—	110
Государственные заготовки	277	260
Прочие заготовители	195	225
Итого	472	595

Количество хлеба, заготовленного коммерческим способом, в оба года почти одно и то же (в 1924/25 г.— 472 м. п., а в 1923/24 г.—485 м. п.), и разница в общем количестве извлеченного хлеба падает как раз на такое количество хлеба, которое было извлечено в порядке продналога в 1923/24 г. В результате отмены продналога, роль госзаготовителей (включая в 1923/24 г. и продналог) упала с 62% до 58,5%, а прочих заготовителей возросла с 38 до 41,5%. Наличие в 1924/25 г. большей заготовки госзаготовителей, чем в 1923/24 г., является большим успехом, т. к. условия работы были в 1924/25 г. значительно труднее, в связи с худшим урожаем и лимитными ценами.

---

[1]) Цифры сбора отличаются от ранее приведенных т. к. здесь данные по всему СССР, а ранее приводились без окраин.

Состав заготовленного хлеба в оба года характеризуется следующими цифрами:

НАИМЕНОВАНИЕ КУЛЬТУР	1924/25 г.	1923/24 г.[1]	1924/25 г.	1923/24 г.	1924/25 в %% к 1923/24 г.
	в милл. пуд.		в %% к итогу		
Рожь	86	188	31,0	50,8	46
Пшеница	103	93	37,2	25,1	111
Овес	32	31	11,6	8,5	104
Ячмень	11	26	4,0	7,0	44
Кукуруза	15	12	5,1	3,3	125
Крупяные	26	14	9,2	3,7	181
Бобовые	4	6	1,3	1,6	67
Итого	277	370	100,0	100,0	75

Как и в продукции, в заготовках замечается тенденция увеличения доли товарных культур (с 44,1% до 58,5% всех заготовок) за счет сокращения потребительских (с 55,9% до 41,5%); особенно резко изменилось соотношение между рожью и пшеницей.

Распределение заготовок по отдельным периодам года таково:

КВАРТАЛЫ[2])	Доля заготовок к общему итогу	
	1924/25 г.	1923/24 г.
I	24	23
II	37	50
III	27	19
IV	12	8
Итого	100	100

Несколько большая равномерность хода заготовок в течение года в 1924/25 г., по сравнению с 1923/24 г, об'ясняется, с одной стороны, отсутствием продналога который сосредоточивается главным образом в первой половине года, а с другой—лимитами, особенно резко проводившимися именно в первой половине 1924/25 г.

В отношении районов заготовок наблюдается резкое выдвигание Уральского и Сибирского районов, роль коих (без продналога и с учетом масличных культур) измерялась в 1923/24 г. соответственно 2,0% и 2,2%, а в 1924/25 г.—13,3% и 12,7%; роль Украины резко сократилась с 39,5% до 21,0%; также упала роль Производящей полосы—с 27,2% до 23,5% и Сев. Кавказа—с 21,0% до 18,5%.

Заготовительные цены в 1924/25 г. были значительно выше, чем в 1923/24 г., а именно:

КВАРТАЛЫ	1924/25 г.	1923/24 г.	1924/25 г. в %% к 1923/24 г.
	в червонных копейках		
I	92	40	230
II	72	46	156
III	104	81	128
IV	149	47	194
За год	95	55	175

Будучи особенно большой в I квартале, в дальнейшем разница в ценах за два года сглаживалась, дойдя снова до значительных размеров в IV квартале.

Посевные площади под техническими культурами изменялись в последние годы следующим образом:

ГОДЫ	Лен		Конопля		Подсолнух		Хлопок		Сахарн. свекла	
	Тыс. дес.	%%	Тыс. дес.	%%	Тыс. дес	%%	Тыс. дес.	%%	Тыс. дес.	%%
1916	1.325	100,0	553	100,0	1.115	100,0	774	100,0	613	100,0
1923	874	65,9	540	97,6	1.806	161,9	194	25,1	226	36,9
1924	1 079	81,3	657	118,7	2.110	189,2	455	58,8	318	51,8
1925	1.342	101,3	747	135,2	2.501	224,3	607	79,3	442	72,0

Площадь трех из приведенных культур в 1925 г. уже превысила площадь 1916 г., а остальных двух—быстрыми шагами догоняет таковую.

---

[1]) Заготовки 1923/24 г. показаны вместе с продналогом.

[2]) Счет кварталов в хлебной кампании ведется с июля, октября, января и апреля.

Такие же соотношения имеют место и в отношении сбора перечисленных культур, а именно:

ВИДЫ ТЕХНИЧЕСКИХ КУЛЬТУР	Сбор (в милл. пуд).		
	1916 г.	1924 г.	1925 г.
Лен-волокно	24,1	17,7	25,0
» семя	33,5	26,1	38,1
Конопля-волокно	20,7	18,8	27,5
» семя	21,2	20,3	34,4
Подсолнух	57,4	98,2	192,7
Хлопок-сырец	50,9	21,9	37,7
Сахарная свекла	530,0	182,8	421,9

Скотоводство. Скотоводство также переживало весьма интенсивный рост. Общие данные о движении численности, по материалам ЦСУ, таковы:

Количество голов скота по СССР (без окраин)

ВИДЫ СКОТА	1925 г.	1924 г.	1923 г.	1916 г.
Лошади	23,9	22,2	20,0	31,3
Крупный рогатый скот	49,7	46,2	38,6	50,3
В т. ч. коровы	23,8	22,1	20,1	22,1
Овцы и козы	79,1	69,2	56,8	74,0
Свиньи	16,4	16,8	9,1	19,3
Итого в переводе на крупный	74,1	68,1	58,4	81,3

Общая численность скота возросла на 8,8%; наибольший прирост имел место в отношении овец и коз—на 14,3%, затем лошадей—7,7% и крупного рогатого скота—7,5%, падение в 1925 г. свиней естественно в связи с неурожаем 1924 г. Число овец в 1925 г. превысило их число в 1916 г., то же имеет место в отношении коров, подсвинков и подтелков. По отдельным районам наблюдается следующая картина: в неурожайных Ц.-Земледельческом, Волжском и Украинском численность скота упала, особенно число свиней; в районах хорошего урожая—Уральском, Башкирском и Сибирском численность скота, напротив, значительно возросла; также увеличилось количество скота в потребляющей полосе—в особенности количество овец.

III. Промышленность.

Продукция. По данным Центрального Отдела Статистика ВСНХ, стоимость продукции по непрерывно действующим производствам выразилась по кварталам 1924/25 и 1923/24 гг. следующими цифрами:

Стоимость продукции по непрерывно действующим производствам (в мил. довоен. руб.)

КВАРТАЛЫ	1924/25 г.	1923/24 г.
I квартал	554,8	353,8
II „	626,2	385,8
III „	661,5	388,6
IV „	694,9	425,1
Итого за год	5.531,4	1.553,3

Продукция последнего месяца 1924/25 хозяйственного года более чем в два раза превышает продукцию первого месяца предшествующего года. Как и в предыдущем году, каждый новый квартал давал все увеличивающиеся размеры производства. В общем продукция 1924/25 г. превышает продукцию 1923/24 г. на 63,3%.

Еще в большей мере, чем то наблюдалось в предыдущем году, 1924/25 хозяйственный год характеризуется более заметным ростом легкой промышленности по сравнению с тяжелой индустрией; так, первая увеличила свою продукцию в 1924/25 г. по сравнению с 1923/24 г. на 71%, между тем как по тяжелой индустрии этот прирост выражается тоже весьма значительным, но все же меньшим процентом, а именно—51%. Этот больший рост продукции легкой промышленности произошел главным образом за счет пищевкусовой промышленности (в частности сахаро-рафинадного, винокуренного, табачного, чайно-кофейного и дрожжевого производства), химической промышленности (в частности резиновой и парфюмерно-косметической) и текстильной промышленности. Необходимо отметить, что целый ряд отраслей из группы тяжелой индустрии также характеризовался весьма заметным ростом производства, а именно в первую очередь производство строительных материалов в связи с расширением строительства, затем рудная, которая до сих пор снабжала металлургию преимущественно запасами старой добычи, далее электротехническая, развивавшаяся в связи с работами по электрификации и перешагнувшая уже довоенные размеры, и, наконец, металлическая промышленность, давшая по совокупности больший прирост, чем средний по всей промышленности, и даже больший, чем прирост по текстильной промышленности.

В общем по всей промышленности 1924/25 г. дал около трех четвертей довоенных размеров, а именно [1]):

---

[1]) Сюда входит, так называемая „стоимость окончательных продуктов“, т. е. без полуфабрикатов; в таблице не учтена мукомольная промышленность, так как по ней в настоящее время нет достаточно полных сведений. Итоги этой таблицы несколько отличаются от предыдущей, так как в ней не учтены некоторые отрасли промышленности, по коим невозможно было произвести сравнение с 1912 годом. Некоторые отрасли промышленности, часть продукции коих применяется в качестве средств производства, а часть—в виде предметов непосредственного потребления, выделяются в этой таблице в самостоятельную группу.

Стоимость продукции государственной промышленности.

ОТРАСЛИ ПРОМЫШЛЕННОСТИ	1912 г.	1923/24 г.	1924/25 г.	1924/25 г. в %% к 1923/24 г.	1924/25 г. в %% к 1912 г.
	Миллионы рублей по довоенным ценам				
Горная	652,3	340,0	411,9	21,2	63,1
Металлическая	675,1	229,5	458,8	99,9	67,9
Итого тяжелой инд.	1.327,4	569,5	870,7	52,9	65,6
Текстильная	854,5	374,8	624,3	66,6	73,0
Пищевая	493,4	156,3	237,6	52,0	48,8
Итого легкой пром.	1.347,9	531,1	861,0	62,1	63,9
Прочая промышленность	527,0	299,0	538,5	80,1	102,2
Всего	3.202,3	1.399,6	2.270,2	62,2	70,9

Все те данные о размерах и росте продукции, которые приводились выше, измеряли стоимость продукции по довоенным ценам, что имеет значение для динамического изучения промышленности и что делается для устранения влияния изменения цен. Если же оценивать продукцию по номинальным ценам, то благодаря имевшему место снижению отпускных цен промышленных товаров стоимость продукции промышленности, в реальном денежном выражении окажется возросшей несколько меньше, а именно по кругу предприятий, охватываемых статистикой ВСНХ, этот прирост выражается 36,6%. Динамика же стоимости продукции, выраженной в червонных рублях, по реальным ценам характеризуется по кварталам 1924/25 и 1923/24 гг. следующими цифрами:

КВАРТАЛЫ	Стоимость валовой продукции в милл. черв. руб. 1924/25 г.	1923/24 г.
I	936,0	805,1
II	1062,7	770,0
III	1089,8	720,2
IV	1123,0	787,2
Итого за год	4216,8	3082,5

Остановимся теперь на краткой характеристике достижений отдельных отраслей промышленности.

Каменноугольная промышленность характеризуется наименьшим ростом из всех отраслей промышленности, а именно при оценке добытого угля и антрацита по довоенным ценам прирост выразится в размере 1,2%. Столь незначительный рост добычи твердого минерального топлива при большом общем росте работы промышленности и транспорта, являющихся главнейшими потребителями угля, объясняется тем обстоятельством, что к началу 1924/25 г. на складах жел. дорог, трестов-потребителей угля и самой угольной промышленности находилось в запасе 4,5—5 милл. тонн, или 250—300 милл. пуд. угля, что составляло около 30% добычи 1923/24 г.; если учесть к тому, что зима 1924/25 г. была сравнительно теплая и что потребители топлива были заинтересованы в возможно более полной ликвидации всяких имеющихся у них материалов и в частности топлива (как угля, так и особенно дров, запасы коих на складах промышленности достигали размеров, удовлетворяющих более чем полугодичную потребность в дровяном топливе), то станет ясным, что фактические условия не давали возможности бо́льшего развития твердого минерального топлива.

По кварталам истекшего и предыдущего года добыча твердого минерального топлива изменялась следующим образом:

КВАРТАЛЫ	Валовая добыча твердого минерального топлива. 1924/25 г.	1923/24 г.
	В тысячах тонн.	
I	4.302	4.204
II	4.295	4.169
III	3.362	3.485
IV	4.099	3.921
Итого за год	16.058	15.779

Движение добычи по кварталам в истекшем году повторяло ту же последовательность, которая имела место в прошлом году и которая объясняется рабочим временем (числом рабочих дней), с одной стороны, и напряжением добычи в последнем квартале для обеспечения достаточного количества угля на зимний сезон— с другой стороны.

В составе всего добываемого твердого минерального топлива 79,4% составил уголь и 20,6%—антрацит. Примерно такое же соотношение имело место и в прошлом году: 77,6%—уголь и 22,4%—антрацит.

Подавляющее значение в каменноугольной промышленности имеет, как известно, Донецкий бассейн; роль Донбасса и других районов в добыче истекшего и предыдущего годов характеризуется следующими цифрами:

РАЙОНЫ	Добыча в милл. пудов: 1924/25 г.	1923/24 г.	1913 г.	Добыча 1924/25 г. в %%: по район. к итогу	к добыче 1923/24 г.	к добыче 1913 г.
I. Донбасс	773,0	742,6	1.543,0	76,6	104	50
II. Урал	78,1	62,9	73,1	7,7	135	107
III. Кузнецкий басс.	58,4	58,3	47,2	5,8	100	124
IV. Д. В. О.	42,7	51,5	36,8	4,2	83	116
V. Подмосковный	33,8	40,2	18,3	3,4	84	184
VI. Черемховский	13,0	20,4	28,7	1,3	65	45
VII. Туркестан	4,8	4,3	8,4	0,5	111	61
VIII. Закавказье	3,8	3,8	4,4	0,4	100	86
IX. Минусинский	1,5	1,5	1,5	0,1	100	100
Итого.	1.009,1	985,5	1.761,4	100,0	102	57

Можно констатировать дальнейшую рационализацию в использовании угля самими рудниками; так, если в 1922/23 г. на собственные нужды угольных предприятий шло 23,1% добываемого угля, а в 1923/24 г.—15,4%, то в истекшем 1924/25 г. этот расход составил лишь 12,0% валовой добычи. В связи с этим чистая добыча, т. е. то количество угля, которое могло поступить потребителям, увеличилось за год несколько больше, чем валовая добыча, а именно не на 1,8%, как то имеет место при сравнении валовой добычи двух лет в натуральном выражении, а на 5,9%.

По сравнению с 1913 г. валовая добыча угля восстановилась в 1924/25 г.в размере 55%.

Нефтяная промышленность, судя по стоимости добытой нефти и обработанных нефтепродуктов, оцененных по довоенным ценам, увеличила свою работу в 1924/25 г. на 27% по сравнению с 1923/24 г. Однако, нефтедобыча и нефтеобработка развивались различно,—первая из них возросла за год лишь на 16,9%, в то время, как вторая возросла на 39,9%.

Развитие нефтяной промышленности опиралось прежде всего на рост числа скважин в эксплоатации; так если в 1923/24 г. в среднем эксплоатировалось 2.109 скважин, то в 1924/25 г. это число возросло до 2.275 скважин, или увеличилось на 7,9%.

Фактическая добыча нефти на государственных промыслах по кварталам 1924/25 г. выражалась следующими цифрами:

КВАРТАЛЫ	Валовая добыча нефти.	
	1924/25 г.	1923/24 г.
	В тысячах тонн.	
I	1.653,4	1.406,5
II	1.598,2	1.429,1
III	1 816,2	1.417,2
IV	1.877,6	1.689,5
Итого за год.	6.945,5	5.942,3

За исключением II квартала в истекшем году наблюдался систематический рост добычи нефти; на задержку же в росте добычи во II квартале повлияли сильные морозы и снежные заносы на Кавказе в январе, а также несколько менее сильная деятельность фонтанов.

Так же, как в отношении угольной промышленности можно констатировать рационализацию использования нефти в качестве топлива на нефтяных предприятиях, а именно расход нефти на собственные нужды нефтепромышленности в 1923/24 г. составлял 11,8% валовой добычи, а в 1924/25 г. он спустился до 7,7%. В связи с этим чистая добыча выросла несколько больше, чем валовая, а именно не на 16,9%, а на 22,1%.

В использовании добытой нефти в последние годы наблюдается все более заметная перестройка в сторону увеличения роли нефтеперегонки. Для того, чтобы учесть все количество нефти, коим располагала нефтяная промышленность, необходимо к тому количеству, которое было добыто государственными промыслами, прибавить еще нефть, добытую кустарями и принятую от них нефтетрестами: количество этой нефти измерялось в 1923/24 г. 106,0 тыс. тон, а в 1924/25 г.—73,6 тыс. тонн. В результате можно констатировать следующее использование всей оказавшейся в распоряжении нефтетрестов нефти:

ПОСТУПЛЕНИЕ И ИСПОЛЬЗОВАНИЕ НЕФТИ	1924/25 г.	1923/24 г.
	Тысяч тонн.	
Чистая добыча нефти	6.408,6	5.247,4
Принято кустарной нефти	73,6	106,0
Итого нефти к использов.	6.482,2	5 353,4
Пущено нефти в перегон.	4.984,0	3.804,9
В % к общ. колич. нефти	76,9%	71,1%

Таким образом, в то время как в 1923/24 г. в перегон, т. е. на более рациональное использование нефти по сравнению с топливом, в виде чего используется сырая нефть, поступило 71,1%, в 1924/25 г. перегонялось уже 76,9% всей нефти. В общем из перегонки в 1923/24 г. поступило 1.402,2 тыс. тонн нефтепродуктов, а в 1924/25 г.—2.307,5 тыс. тонн, или на 64,5% больше, в частности керосина получено в 1924/25 г.—981,9 тыс. тонн против 666,5 тыс. тонн в 1923/24 г., или на 47,3% больше, а бензина—311,0 тыс. тонн против 165,2 тыс. тонн в 1923/24 г.—или на 88,2% больше.

Ели учесть, что остатки после нефтеперегонки в виде топочного мазута и др. используются вместе с сырой нефтью в качестве топлива, то можно исчислить количество полученного в 1924/25 г, нефтяного топлива в виде 3.926,1 тыс. тонн против 3.804,2 тыс. тонн в 1923/24 г., т. е., лишь на 3,2% больше, чем в 1923/24 г.

Таким образом, одна из существеннейших задач рационализации нефтяной промышленности—использование нефти не в виде топлива, а в виде более ценных продуктов нефтеобработки—в истекшем году в значительной мере подвинулась в направлении к своему разрешению.

Наконец, в отношении нефтяной промышленности необходимо еще остановиться на работах по бурению новых скважин, так как эти работы являются необходимым подготовительным шагом для обеспечения дальнейшего развития нефтепромышленности. Среднее месячное число скважин, находившихся в бурении, в 1924/25 г. измеряется 326, в то время как в 1923/24 г. в среднем бурилась лишь 285 скважин. Пройденное же при бурении расстояние измерялось следующими цифрами:

КВАРТАЛЫ	Пройдено тыс. метров при бурении скважин.	
	1924/25 г.	1923/24 г.
I	32,5	28,9
II	34,2	27,4
III	52,5	33,7
IV	63,8	32,5
Итого	183,0	122,5

Таким образом, буровые работы в истекшем году выросли на 49,4%.

Металлическая промышленность относится к числу отраслей промышленности, испытавших особо значительный рост в истекшем году, а именно:

Стоимость продукции металлопромышленности (м. дов. р.)

КВАРТАЛЫ	1924/25 г.	1923/24 г.
I	100,1	65,3
II	119,9	63,7
III	137,2	69,8
IV	146,1	71,6
Итого за год	503,3	270,4

Продукция металлопромышленности росла из квартала в квартал, дав в итоге прирост против прошлого года на 86,1%. Столь значительный рост этой отрасли промышленности, служащей основой тяжелой индустрии, является одним из наиболее ярких показателей перелома в нашей промышленности (переход к новому строительству от восстановительного хозяйства)—новое промышленное строительство, как и всякое иное строительство (транспортное, жилищное), нуждается в значительном количестве металла в разнообразных видах, и, отвечая на усиленный спрос, металлопромышленность получает возможность, а с другой стороны и оказывается вынужденной, усиленно развертывать свое производство. По отношению к довоенному времени (1912 г.) продукция металлопромышленности восстановилась примерно в размере трех четвертей.

Размеры и роль отдельных видов производств металлической промышленности можно выявить лишь в отношении той ее части, которая подчинена Главному Управлению Металлической Промышленности (Главметаллу) и которая охватывает около трех четвертей всей металлопромышленности. Эти данные таковы:

ВИДЫ МЕТАЛЛОПРОМЫШЛЕННОСТИ	Стоимость продукции металлопромышлен., подчинен. Главметаллу		Продукция 1924/25 г. в % к продукции 1923/24 г.
	1924/25 г.	1923/24 г.	
	В миллонах руб. по довоен. ценам		
Металлургия черного металла	159,4	74,9	213
Металлургия и металлообработка цветных металлов	47,1	21,4	220
Общее машиностроение	93,3	54,9	170
Судостроение	12,8	6,2	208
Метал. изделия	25,8	12,1	214
Сельмашстроение	36,0	15,5	232
Прочее	7,8	5,6	139
Итого	382,2	190,6	200

Таким образом, наибольшее значение в составе металлопромышленности имеет черная металлургия, на которую падает в 1924/25 г.—41,7%, затем второе место занимает общее машиностроение—24,4%, далее металлургия цветных металлов—12,3%, сельмашстроение—9,4% и остальное занимают мелкие металлические изделия, судостроение и прочее. Наибольшего развития за истекший год достигли сельмашстроение и цветная металлургия, до сих пор отстававшие в своем восстановлении, затем производства мелких металлических изделий и черная металлургия и, наконец, в третьем ряду (увеличили свою продукцию примерно в полтора раза) идут общее машиностроение и судостроение.

Состояние черной металлургии, имеющей, как выше показано, особо большое значение, можно иллюстрировать следующими цифрами о работающем оборудовании и выработке основных продуктов металлургии:

Работало в среднем в месяц

КВАРТАЛЫ	Домен.		Мартеновских печей		Прокатных станов	
	1924/25 г.	1923/24 г.	1924/25 г.	1923/24 г.	1924/25 г.	1923/24 г.
I	30	24	83	60	200	151
II	36	30	93	59	196	157
III	42	32	99	60	200	157
IV	40	27	107	64	205	151
Итого за год	37	28	95	61	200	154

Количество работающих домен увеличилось в 1924/25 г. против 1923/24 г. на одну треть, количество мартеновских печей—более чем в полтора раза и, наконец, количество прокатных станов—почти на одну четверть.

Выработка же продуктов черной металлургии поднялась почти одинаково по всем основным продуктам черной металлургии—выплавка чугуна, выработка мартена и проката увеличились почти в два раза (чугун на—97,3%, мартен—на 87,9% и прокат на—91,7%):

КВАРТАЛЫ.	Выработано в тыс. тонн					
	Чугуна		Мартена		Прокатки	
	1924/25 г.	1923/24 г.	1924/25 г.	1923/24 г.	1924/25 г.	1923/24 г.
I	239,1	141,9	394,5	247,5	275,2	169,2
II	290,5	156,9	451,1	232,0	317,7	153,5
III	360,6	176,0	494,5	247,9	363,4	183,8
IV	413,6	185,5	523,6	464,3	378,5	182,8
Итого за год.	1303,8	660,3	1863,8	991,7	1334,8	689,3

Производство строительных материалов, по ценности продукции играющее до последнего времени относительно небольшую роль, увеличивает свои размеры еще более интенсивно, чем металлическая промышленность, а именно:

КВАРТАЛЫ.	Стоимость производства строительн. материалов (в тысяч. руб. по довоенн ценам).	
	1924/25 г.	1923/24 г.
I	4.607	2.314
II	5.153	2.217
III	6.716	3.107
IV	8.314	3.681
Итого за год	24.790	11.319

Продукция 1924/25 г. превышает продукцию 1923/24 г. на 117%, т. е. более чем в два раза.

Размеры выработки в 1924/25 г. сравнительно с предшествующим годом по отдельным видам строительных материалов как силикатного, так и иного происхождения, таковы:

Виды строительных производств.	1924/25 г.	1923/24 г.	1924/25 г. в %% к 1923/24 г.
Строит. кирпича, выпущ. из обжига (мил. штук)	585	115	508,9
Цемента укупорочного (тыс. боч.)	3.935	2.250	174,9
Кровельного железа прок. (тыс. тонн)	177	110	160,9
Пиломатериала выработанного (тыс. куб. м.)	2.480	1.900	130,5

Столь интенсивный рост производства строительных материалов, как и металлической промышленности, свидетельствует об усиленном развитии у нас строительства: и промышленное, и транспортное, и в первую очередь жилищное строительство настолько назрели, что производство строительных материалов не в состоянии поспевать за спросом.

Из отраслей легкой промышленности наибольшее значение имеет **текстильная промышленность.**

Работа текстильной промышленности по кварталам истекшего и предшествующего годов характеризуется следующими цифрами:

КВАРТАЛЫ.	Стоимость выработки (мил. руб. по довоенн. ценам)	
	1924/25 г.	1923/24 г.
I	138,3	86,8
II	153,8	91,1
III	164,8	94,4
IV	161,4	102,5
Итого за год	618,3	374,8

Таким образом, увеличиваясь из квартала в квартал, продукция текстильной промышленности 1924/25 г. превзошла продукцию 1923/24 г. на 66%.

Из отдельных отраслей текстильной промышленности наибольшим приростом характеризуется хлопчатобумажное производство. Основные показатели хлопчатобумажной промышленности таковы:

ПОКАЗАТЕЛИ	1924/25 г.	1923/24 г.
Число веретен (тысяч)	8.398	4.710
Число станков „	209	125
Выработано хлоп.-бумажн. пряжи (тыс. тонн)	186,9	101,9
Выработано суровья (мил. метр.)	1.601,8	879,0
Выработано готового товара (мил. метр.)	1.500,9	835,5
Выработано в мил. руб. по довоенным ценам	423,7	230,2

Истекший год принес увеличение в отношении действующего оборудования на 78,3% (веретена) и 67,2% (станки); выработка пряжи и суровья возросла больше — на 82%, что свидетельствует о более рациональном использовании оборудования; выработка готового товара в метрах возросла на 79,6% и, наконец, стоимость выработки (по довоенным ценам) увеличилась на 84%. Соотношение степени увеличения продукции в натуральном и ценностном выражении свидетельствует о том, что ассортимент и качество изготовляемого товара несколько улучшились, ибо средняя цена метра готового товара в 1924/25 г. получается несколько большей, чем в 1923/24 г. (на 2,6%), несмотря на то, что для обоих лет для оценки каждого метра товара брались одни и те же довоенные цены и все различие общей стоимости продукции приходится отнести, таким образом, на изменение качества и ассортимента произведенных товаров.

По сравнению с 1912 г. выработка восстановилась примерно в размере $^2/_3$ продукции.

Показатели по шерстяной промышленности таковы:

ПОКАЗАТЕЛИ	1924/25 г.	1923/24 г.
Число веретен (тысяч)	484	366
» станков »	12,5	9,2
Выработано шерстяной пряжи (тыс. тонн)	27,7	19,4
Выработано суровья (милл. метр.)	52,5	32,5
» готовых тов. (милл. метр.)	48,9	29,3
Выработано в милл. руб. по довоенным ценам	113,0	74,4

Темп прироста в шерстяной промышленности несколько слабее, чем в хлопчатобумажной; так, оборудование возросло на 32,2% (веретен) и 35,8% (станки); выработка же увеличилась: по пряже — на 43,5%, суровья — на 61,6% и готов. товара — на 66,8.% Сравнение прироста оборудования и выработки показывает, что увеличение эксплоатации оборудования в шерстяной промышленности имело место в еще большей степени, чем в хлопчатобумажной промышленности; однако, с этим увеличением эксплоатации оборудования оказалось связанным понижение качества и ассортимента выработки, ибо стоимость всей продукции по одним и тем же довоенным ценам возросла за год лишь на 51,8% при большем коэфициенте прироста выработки в натуральном измерении.

По сравнению с 1912 г. выработка пряжи восстановилась в размере трех четвертей, а готового товара—половины.

По льняной промышленности основные производственные показатели таковы:

ПОКАЗАТЕЛИ	1924/25 г.	1923/24 г.
Число веретен (тысяч)	357	321
» станков »	13,6	11,6
Выработка льняной пряжи (тыс. тонн)	49,7	39,9
Выработка льняной ткани (милл. метров)	143,2	114,1
Выработка в милл. руб. по довоенным ценам	70,9	59,6

Прирост по льняной промышленности ещё слабее, чем по шерстяной промышленности,—веретена возросли на 11,2%, станки—на 17,2%, пряжа—на 24,5%, ткань—на 25,5%, стоимость выработки—на 17,9. Соотношение между отдельными коэфициентами ближе к положению в шерстяной промышленности, чем в хлопчатобумажной, т. е. наблюдается значительное усиление эксплоатации оборудования, однако, это усиление имело место за счет снижения качества и ассортимента.

Другая отрасль легкой промышленности, играющая существенную роль,—**пищевая промышленность**. Размеры ее продукции в истекшем году сравнительно с продукцией прошлого года таковы:

КВАРТАЛЫ	Стоимость продукции пищевой промышленности в милл. руб. по довоенным ценам	
	1924/25 г.	1923/24 г.
I	63,8	26,1
II	72,9	35,2
III	66,9	36,6
IV	62,7	34,3
Итого за год	266,3	132,2
Кроме того, сезонные производства:		
Свеклосахарное	65,5	54,3
Винокуренное	4,5	1,2
Всего	336,3	187,7

Таким образом, по непрерывным производствам продукция 1924/25 г. возросла против 1923/24 г. на 100%, а включая сезонные производства—на 80%.

Полные сведения за истекший 1924/25 г. по отдельным отраслям пищевой промышленности, по которым невозможно привести сравнительных данных за предшествующий год, таковы:

ОТРАСЛИ ПРОМЫШЛЕННОСТИ	Число действующих заведений в 1924/25 г.	Число рабочих в 1924/25 г.	Продукция 1924/25 г. в тыс. руб. по довоенн. ценам.
А. Непрерывные производства.			
Табачная	23	15.566	49.283
Махорочная	19	3.799	9.531
Чайно-кофейная	5	1.482	25.032
Кондитерская	14	7.530	13.861
Дрожжевая	27	2.275	6.951
Пивоваренная	48	5.499	13.668
Произв водочных изделий	51	3.750	36.880
Итого	187	39.901	155.206
Б. Сезонные производства.			
Мукомольная	188	8.440	154.015
Сахарная-песочная	109	65.508	73.886
Сахарная-рафинадная	11	10.194	
Маслобойная	122	6.978	71.203
Крахмалопаточная	29	1.531	4 128
Винокурен.-спирт.	115	3 423	4.992
Итого	574	101.074	308.324
ВСЕГО	761	140.975	463.430

Таким образом, по стоимости вырабатываемой продукции основное значение имеет мукомольная промышленность: несмотря на большую неполноту учета ее работы, ее выработка составляет одну треть всей стоимости продукции пищевой промышленности; другую треть составила стоимость выработки сахарной и маслобойной промышленности (примерно поровну), и одну треть составляет выработка прочих отраслей пищевой промышленности (главным образом табачной, водочной и чайно-кофейной).

Каковы же **производственные перспективы промышленности в 1925 — 26 хоз. году.** Ориентировочные промышленные планы ВСНХ, подвергшиеся затем некоторым изменениям, дают по этому поводу такие указания: общие размеры продукции государственной промышленности, при исчислении ее по одним и тем же довоенным ценам, возрастут в 1925—1926 г. примерно на 47%, (против 62,5% в 1924—25 г.), а при учете продукции в реальных червонных рублях по современным ценам продукция возрастет примерно на 36% (против такого же процента в 1924—25 г.).

В абсолютных размерах стоимость продукции государственной промышленности достигнет, таким образом, суммы примерно в 5.725 милл. червон. руб., или 3.750 милл. руб. по довоенным ценам. Если учесть, что в 1912 г. русская промышленность на территории СССР по несколько меньшему кругу отраслей промышленности [1]) производила готовых продуктов на сумму около 3.100 милл. руб., то можно считать, что продукция 1925—26 г. окажется весьма близкой к размерам последних довоенных лет (1913/14 г.г.).

В противоположность тенденциям последних лет, когда легкая промышленность развивалась несколько быстрее, чем тяжелая индустрия, в предстоящем году производство средств производства опередит производство предметов непосредственного потребления. При оценке продукции в червонных рублях по современным ценам ориентировочные промышленные планы показывают следующую пропорцию—тяжелая индустрия увеличит свою продукцию на 43%, в то время как легкая—лишь на 33%.

По отдельным отраслям промышленности перспективы складываются следующим образом.

В каменноугольной промышленности добыча брутто вырастет с 974,3 милл. пудов до 1.494 милл. пудов, или на 53%. Столь значительный прирост добычи каменного угля является результатом расширения работы потребителей угля (главным образом транспорта и промышленности), с одной стороны, а с другой—минерализации топливного режима промышленности и транспорта, которые переносят главное свое внимание на уголь, поскольку другой вид минерального топлива — нефть более целесообразно использовать не в виде топлива, а в переработанном виде (бензин, керосин). По сравнению с довоенными размерами добыча каменного угля в 1925—26 г. должна достичь 84%.

Добыча нефтяной промышленности по планам должна возрасти в 1925—26 г. лишь на 16% — с 402,7 милл. пуд. до 476 милл. пудов. Столь незначительный прирост вызывается тем, что дальнейший прирост сталкивается с использованием всего пригодного к действию основного капитала, всей мощности возможного к работе оборудования. Именно это обстоятельство и вызывает то положение, что капитальные затраты в нефтяной промышленности за 1924/25 г. и 1925/26 г. покрывают 37% стоимости имущества нефтяной промышленности по балансу на 1 октября 1924 г. По сравнению с довоенными размерами добыча нефти в 1925/26 г. достигнет 86%.

Как уже выше отмечено, главное внимание в нефтяной промышленности уделяется продуктам нефтепереработки: выработка бензина возрастет с 18,2 до 24,5 милл. пуд., или на 35%, выработка керосина увеличится с 61,3 до 72 милл. пуд., или на 17%; что же касается нефтетоплива, получаемого в результате перегонки нефти, то его количество в 1925/26 г. окажется даже несколько меньшим, чем в 1924/25 г.

В отношении металлической промышленности можно констатировать особенно заметный рост. Выплавка основного продукта черной металлургии—чугуна увеличится более чем вдвое—с 73 до 148 милл. пуд. и составит около 60% довоенных размеров; выплавка меди, одного из главнейших продуктов цветной металлургии, возрастет еще более заметно—с 340 до 800 тыс. пуд., или на 135%. Что же касается металлообработки, то по общему машиностроению прирост выразится в 39%, по мелким металлич. изделиям в 45%, по судостроению—в 73%, а по сельскохозяйственному машиностроению—в 132%. Обращает на себя внимание особенный рост сельскохозяйственного машиностроения, олицетворяющий в себе одну из главных нитей смычки нашей государственной промышленности с крестьянством, а также сильный рост медного производства, отражающий, главным образом, наши работы в области электрификации. Самая же электротехническая промышленность в связи с этими работами также развивается исключительно интенсивно—прирост в 1925/26 г. выразится в 76%; продукция электротехнической промышленности уже в 1924/25 г. дошла до довоенных размеров и значительно превзойдет их в 1925/26 г.

Текстильная промышленность развивается менее быстрым темпом. Так, хлопчатобумажная промышленность увеличит выработку пряжи с 177,8 милл. *кг* до 256,8 милл. *кг*, или на 44%, суровья—с 1.772 милл. *м* до 2.415 милл. *м*, или на 36%, и готового товара—с 1.610 милл. *м* до 2.170 милл. *м*, или на 34%. Ограничение прироста хлопчатобумажной продукции лишь указанными процентами объясняется, главным образом, недостатком сырья внутреннего происхождения и ограниченных возможностей привоза сырья из-за границы. Однако, и в результате такого роста хлопчато-бумажная промышленность достигнет 95% довоенных размеров.

Также недостаток сырья вызывает небольшое относительно развитие грубо и тонко-суконной промышленности, выработка готового товара по которым вырастет за 1925/26 г. на 18% (грубо-сукон.) и 34% (тонко-сукон.); техническое оборудование оставляет возможность дальнейшего развития производства еще на 9%—для первого и 13%—для второго производств; по сравнению с довоенной выработкой грубо-суконная промышленность восстановится в 1925/26 г. до 63%, а тонко-суконная—до 70%. В отношении камвольного производства, прирост готового товара по которому измеряется 28%, сдерживающим условием является не столько недостаток сырья, сколько предельное использование оборудования.

Льняная промышленность развивается еще медленнее, увеличивая продукцию со 126 до 142 милл. *м*, т. е. на 12% и доводя ее до 72% довоенной производительности. Однако, здесь предел развитию ставится не производственными условиями, а емкостью рынка.

Исключительно интенсивное развитие будет иметь место в 1925/26 г. в пище-вкусовой промышленности; так, выработка сахара-песку возрастет на 83%, а рафинада—на 46%, выработка конечных крахмало-продуктов возрастет на 110%, продукция винокуренной промышленности увеличится почти в 3½ раза, а водочной промышленности—в три раза, чайной—более чем в 2¼ раза, махорочной—на 22% и т. д. Однако, и после такого роста большинство отраслей государственной пищевой промышленности будет далеко отставать от довоенного размера производства, оставляя довольно значительный резерв оборудования.

Сырьевое положение в связи с таким усиленным темпом развития промышленности значительно усложнилось. Так, в отношении волокнистого и кожевенного сырья потребовалось весьма значительное увеличение импорта, а именно привоз хлопка в 1924/25 г. возрос против предшествовавшего года на 44%, привоз тонкой шерсти увеличился на 73%, а грубой шерсти—на 100%; импорт крупного кожсырья повысился на 57%.

---

[1]) Исключены из подсчета полиграфическая, огнеупорно-керамическая, производство одежды и туалета, крахмало-паточная, пивоваренная, винокуренная, спирто-водочная и дрожжевая.

Как отмечают «Перспективы промышленности на 1925/26 г.» [1] „по большинству из видов сырья рост потребности страны и развитие промышленности обогнали к 1924/25 г. темп восстановления сырьевого хозяйства СССР. В особенности это отставание заметно по животному сырью (шерсть, кожа) и по таким видам растительного сырья, как хлопок, свекла. Но в 1924/25 г. острый недостаток чувствовался и по всем прочим видам сельскохозяйственного сырья: по махорке, табаку, маслосеменам. Даже по пеньке, льну, несмотря на огромное производство конопли и льна нашей деревни, рынок был напряженным“.

Увеличение спроса на сырье со стороны промышленности, которому не всегда соответствовало такое же увеличение сбора сырья, привело к довольно заметному увеличению заготовительных цен на сырье; так, средние квартальные индексы заготовительных цен изменялись следующим образом:

КВАРТАЛЫ	Средние индексы заготовительных цен сырья	
	1924/25 г.	1923/24 г.
I	1,50	1,32
II	1,62	1,50
III	1,71	1,54
IV	1,70	1,68
В среднем за год	1,63	1,51

В начале 1924/25 г. средний индекс превышал таковой же в предыдущем году на 13—14%, затем эта разница смягчалась под влиянием политики лимитов (предельных цен) и сокращения кредитования заготовителей), и к концу 1924/25 г. (влияние урожая 1925 г.) почти совсем сгладилась, выразившись в среднем за год лишь в 8%. Однако и это увеличение должно было быть для промышленности довольно чувствительным в связи с имевшим место понижением отпускных цен на промышленные товары.

В общем, однако, почти по всем отраслям промышленности, употребляющим сельскохоз. сырье, имело место в 1924/25 г. значительное возрастание потребления сырья, а именно:

ВИДЫ СЫРЬЯ	Потребл. сельскохоз. сырья.		
	1924/25 г.	1923/24 г.	1924/25 г. в % % к 1923/24 г.
Хлопок (милл. пуд.)	12,4	7,2	172
Лен „	5,0	4,1	122
Шерсть тонкая (т. пуд.)	369	382	131
„ грубая „	1.140	912	125
Кожсырье крупн. (в милл. штук)	6,4	5,0	125
Кожсырье мелкое (в милл. штук)	6,3	4,2	150
Сахарн. свекла (милл. *м* центн.)	29,2	26,7	109
Подс. семя (милл. пуд.)	30,0	19,7	152
Льнян. „ „	7,0	5,2	134
Табак (тыс. пуд.)	730	500	146
Махорка (милл. пуд.)	1,7	2,0	85

За исключением махорки, по всем видам сельскохоз. сырья наблюдалось заметное увеличение потребления сырья.

Что касается другого, кроме сельскохозяйственного, сырья, то здесь наблюдается более благоприятная картина: так, например, добыча железной руды выразилась в 110 милл. пуд. вместо 54,6 милл. пуд. в 1923/24 г., т. е. увеличилась на 102%, добыча марганцевой руды увеличилась на 63% и т. п.

В отношении **снабжения топливом** промышленность весь год была вполне обеспечена, и лишь в конце года стали обнаруживаться признаки возможного недостатка топлива.

По плану топливоснабжения промышленность должна была получить нижеследующее количество различного рода топлива:

ВИДЫ ТОПЛИВА	Назначено по плану	
	В 1924/25 г.	В 1923/24 г.
Дрова (милл. куб. *м*)	22,05	24,23
Кам. уголь (милл. тонн)	5,83	4,20
Нефтетопливо „	1,06	0,84
Прочие в усл. „	0,85	0,77
Всего в усл. топл. (м. т.)	11,53	10,06

Общее количество потребляемого промышленностью топлива по плану возрастает на 14,5% причем потребление дров падает на 9,0%, потребление нефти увеличивается на 26,2%, а угля—на 38.8%. Таким образом, рядом с ростом потребления топлива можно констатировать увеличение роли потребления минерального топлива.

Данных о фактическом расходе топлива промышленностью за весь истекший год ко времени составления настоящего обзора еще не имеется, почему приходится ограничиться сведениями за полгода, относящимися к наиболее крупным предприятиям, потребляющим около 50% всего топлива, расходуемого промышленностью.

---

[1] Сборник, посвященный анализу ориентировочных промышл. планов.

ВИДЫ ТОПЛИВА	Потреблено топлива крупными промышл. предприятиями в 1-м полугодии	
	1924/25 г.	1923/24 г.
Дрова (куб. *м*)	7.589,0	9.403
Древ. уголь (тыс. тонн) . .	197,8	189,0
Торф „ . .	878,8	801,2
Нефтетопливо „ . .	374,1	261,1
Кокс „ . .	534,1	223,7
Кам. уголь „ . .	1.858,2	1.343,0
В т. ч. донецк. „ .	1.417,2	872,3
Всего в усл. топл. (тыс. тонн) .	4.553,4	4.006,1

Фактическое потребление топлива промышленностью за 1-е полугодие выросло на 13,7%, при чем потребление дров сократилось на 19.4%, потребление нефтетоплива возросло на 43,9% и каменого угля—на 38,4%; особенно сильно увеличилось потребление донецкого угля—на 62,5% и кокса (для металлургии)—почти в два с половиной раза. Роль дров в топливном бюджете промышленности упала с 57,6% до 44,4%, роль древесного угля осталась на одном уровне (2,8%), роль торфа поднялась с 11,9 до 12,6%, роль нефтетоплива увеличилась с 3,9% до 5,4%, роль кокса с 3,9% до 7,7%, роль каменного угля — с 19,9% до 26,6%, а в частности донецкого угля — с 12,9% до 20,3%.

Учитывая, что во 2-м полугодии промышленность работала более интенсивно, чем в 1-м полугодии, в особенности по тем отраслям, которые потребляют много топлива, как металлургия, можно считать, что фактический прирост потребления топлива промышленностью за весь год по сравнению с 1922/23 г. выразится примерно в 15—20%.

Перспективы сырьевого и топливного снабжения промышленности в 1925/26 г. угрожают некоторыми затруднениями. Правда, внутренний сбор всех видов сырья увеличится и по некоторым даже более интенсивно, чем то имело место в 1924/25 г., а именно—сбор сахарной свеклы более чем удвоится, сбор махорки возрастет на 87%, табака—на 79%, грубой шерсти—на 21%; но по большинству видов сырья прирост сбора окажется меньше, чем он имел место в 1924/25 г., а именно: по хлопку—на 69% вместо 114%, по льну—на 20 вмесго 47%, по тонкой шерсти—на 7% вместо 40%, по мелкому кожсырью—на 35% вместо 50% по подсолнечному семени—на 14% вместо 61% и по крупному кожсырью — без изменения, в то время как в предыдущем году имел место прирост на 30%.

Как устанавливает анализ ориентировочных промышленных планов [1]), „в полной мере обеспеченными сырьем в 1925/26 г. можно считать только маслобойную промышленность, махорочную и пеньковую... Обеспечение хлопчатобумажной промышленности все еще в большей части зависит от импорта заграничного хлопка; льняная промышленность обеспечена в смысле требующегося количества льноволокна, но находится под угрозой повторения в 1925/26 г. дефицита в смысле ассортимента льнов (недобор низких номеров); шерстяная промышленность может не получить нужного ей сырья ни по количеству, ни по ассортименту, если не удастся ввезти намеченное к ввозу количество грубой шерсти из азиатских стран......; кожевенная промышленность в большой степени будет зависить в 1925/26 г. от импорта . . . . . ; табачная промышленность 1925/26 г. будет еще испытывать кризис с сырьем . . . “.

В связи с такой обстановкой в 1925/26 г., как и в истекшем 1924/25 г., большое значение имеет рациональная организация сырьевого рынка как в отношении организаций, выступающих на рынке, так и в отношении регулирования цен. Сильное увеличение спроса на сырье со стороны государственной промышленности, развитие кустарной промышленности, и расширение экспорта создадут такое положение, что сырьевая конъюнктура в 1925/26 г. будет не менее напряженная, чем в 1924/25 г.

Что касается перспектив топливоснабжения, то, по имеющимся расчетам, промышленность должна будет увеличить потребление топлива в 1925/26 г. приблизительно на 40%. Большой спрос на мировом рынке на нефтепродукты приводит к тому, что основным источником снабжения промышленности минеральным топливом должна стать каменноугольная промышленность. Однако, как выше уже было установленно, тот значительный рост, какой переживает каменноугольная промышленность в 1925/26 г., доводит ее работу до 84% довоенных размеров, оставляя неиспользованными лишь 7% максимально доступной технической производительности. Совокупность этих обстоятельств приводит, во-первых, к некоторому обострению топливного положения промышлености, создавая угрозу неполного удовлетворения нужд потребителей, и, во вторых, заставляет пойти на некоторое усиление дровозаготовок, которые смогут предупредить возможный недостаток топлива.

Рыночные условия истекшего хозяйственного года весьма благоприятствовали столь интенсивному росту промышленности. Емкость рынка на промышленные изделия в 1924/25 г. должна была заметно возрасти. В отношение городского рынка этот рост определялся увеличением численности рабочей силы и увеличением зарплаты, что, по нашим расчетам, должно было вызвать увеличение емкости городского рынка примерно на 45%. Но значительно больший прирост обнаружил сельский рынок, примерно на 55%—60%, что явилось результатом противоположного движения цен на сельскохоз. и промышленные товары (повышение первых и понижение вторых), В общем, по нашим расчетам, емкость рынка промышленных товаров, должна была возрасти примерно на 50%. Учитывая же то положение, что рост частной и кустарно-ремесленной промышленности, играющей еще достаточно заметную роль в снабжении широкого, особенно крестьянского, рынка, не мог выразиться столь большими коэфициентами (как вследствие недостатка средств, так и по условиям нашей промышленной политики), очевидно, рынок изделий крупной промышленности должен был возрасти еще более заметно.

---

[1]) См. „Перспективы промышленности на 1925—26 опер. год“, изд. ЦУП'а ВСНХ, 1925 г.

И действительно, обороты трестов и синдикатов в 1924/25 г. превысили таковые в 1923/24 г, на 75—80% а именно:

КВАРТАЛЫ	Сделки 150 трестов и 11 синдикатов	
	1924/25 г	1923/24 г.
	В миллионах червонных рублей	
I квартал	528,1	250,3
II „	482,4	340,9
III „	541,2	335,7
IV „	743,9	385,1
Итого за год.....	2.295,6	1.312,0

Рост сделок трестов и синдикатов отозвался на биржевой торговле, обороты которой с промышленными товарами возросли в 1924/25 г. по сравнению с 1923/24 г. более чем вдвое. Если же учесть, что фактический отпуск промышленных товаров трестами и синдикатами мог возрасти лишь в такой мере, в какой возросло производство, а именно: по довоенным ценам на 62—63%, а по реальным ценам на 35%—40%, то станет очевидным, что рыночные сделки в истекшем году заключались не только на фактически произведенный товар, но и на продукцию будущего года, что свидетельствует о недостатке промышленных товаров в связи с особо высокой рыночной конъюнктурой. Как можно рассчитать на основе данных о росте производства и сбыта в 1924/25 г. и предполагаемом росте продукции в 1925/26 г., в истекшем году уже оказалась запроданной продукция 3—4 месяцев 1925/26 г.

По отдельным главнейшим отраслям промышленности состояние сбыта характеризуется следующими цифрами.

Вывоз каменного угля с мест добычи возрос в 1924/25 г. по сравнению с 1923/24 г. на 18,0%, а именно:

КВАРТАЛЫ	Вывоз каменного угля с мест добычи	
	1924/25 г.	1923/24 г.
	Тысячи тонн	
I квартал	3.578	2.700
II „	3.273	2.239
III „	2 671	3.273
IV „	3.928	3.191
Итого............	13.450	11.403

Хотя отпуск каменного угля возрос и не столь значительно, однако в связи с еще меньшим приростом добычи запасы угля на рудниках заметно сократились; так, в конце октября 1924 г. они измерялись 2.305 тысяч тонн, а в конце сентября 1925 г. опустились до 1.424 тысяч тонн, т. е. на 38,2%; относительная же роль запасов упала еще более, а именно в два раза, поскольку в начале года они равнялись примерно двухмесячным размерам сбыта, а в конце года лишь размерам сбыта в течение одного месяца.

Отпуск нефтепродуктов возрос более интенсивно, чем каменного угля, а именно на 67,2%

КВАРТАЛЫ	Фактический отпуск нефтетрестами всех нефтепродуктов	
	1924/25 г.	1923/24 г.
	В миллионах червонных рублей	
I квартал.	57,9	44,9
II „	56,7	34,3
III „	64,5	32,7
IV „	74,7	39,9
Итого за год......	253,8	151,8

Увеличение сбыта нефтепродуктов в значительной степени опирается на внешний рынок; так, в последние годы усиленно растет экспорт нефтепродуктов, а именно:

КВАРТАЛЫ	Экспорт нефтепродуктов в тысячах тонн			
	Нефтетопливо		Прочие нефтепродукты	
	1924/25 г.	1923/24 г.	1924/25 г.	1923/24 г.
I квартал	27,1	1,1	158,4	104,5
II	108,2	7,7	203,8	133,4
III „	164,9	46,6	293,9	209,5
IV „	170,0	54,4	285,0	145.7
Итого за год......	470,2	109,8	941,1	593,1

Экспорт нефтепродуктов возрос более чем вдвое; в особенности увеличился вывоз нефтетоплива (более чем в четыре раза). В 1923/24 г. экспорт нефтетоплива составлял около 4% всего нефтетоплива, вывозившегося с мест добычи, а экспорт продуктов нефтеобработки—56%; в 1924/25 г. этот процент поднялся в отношении нефтетоплива до 11%. а по продуктам нефтеобработки остался примерно на том же уровне (55%).

Сбыт металлопродуктов, судя по сделкам, возрос в два с четвертью раза, а именно:

КВАРТАЛЫ	Заключено сделок по продаже 30 трестам и 3 синдикатам (в миллионах червонных рублей)	
	1924/25 г.	1923/24 г.
I квартал	145,5	50,0
II „	124,2	77,0
III „	106,1	64,6
IV „	239,7	77,7
Итого.........	615,5	269,3

Обороты Московской и 70 провинциальных бирж с металлическими товарами выросли примерно с 400 милл. рублей в 1923/24 г. до (округленно) 1.100 милл. рублей, т. е. в два и три четверти раза.

В отношении металлопродуктов, более чем в отношении каких-либо иных промышленных товаров, можно констатировать исключительно благоприятную рыночную обстановку, приведшую к тому, что в истекшем году не только была реализована вся продукция того года, но и была запродана значительная часть продукции 1924/25 г.

Такая же обстановка имела место в отношении текстильных товаров, а именно:

КВАРТАЛЫ	Заключено сделок по продаже 21 текстильным трестам и ВТС (в миллионах червонных рублей)	
	1924/25 г.	1923/24 г.
I квартал	194,9	108,7
II „	182,6	106,0
III „	211,0	145,4
IV „	227,5	149,4
Итого.........	816,0	509,5

Сделки с текстильными товарами трестов и синдиката возросли примерно на 60%; если же учесть, что цены на текстильные товары в 1924/25 г. были значительно ниже, чем в 1923/24 г., то фактический оборот возрос еще более. Обороты с текстилем по МТБ и провинциальным биржам возрос еще более значительно, а именно, примерно, с 950 милл. рублей до 1.700 милл. рублей, т. е. почти на 80%.

Перспективы сбыта на 1925/26 г. определяются в высшей степени благоприятными.

Хороший урожай в 1925 г. при увеличении посевных площадей вместе с заметным ростом скота и технических культур значительно подняли благосостояние крестьян и увеличили их покупательную способность. Крестьянский рынок, бывший сильно сжатым несколько лет, должен, наконец, перейти к удовлетворению накопившихся нужд. Как и большая часть истекшего 1924/25г. начавшийся год характеризуется состоянием неудовлетворенности крестьянского рынка подачей ему промышленных товаров, что отражалось на заметном подъеме розничных цен, на развитии спекуляции с наиболее ходовыми промышл. товарами и задержке в сбыте хлеба крестьянами, не находящими для себя на рынке эквивалента.

Хотя и не в такой степени, но все же весьма заметно возростает в 1925/26 г. и емкость городского рынка, поскольку численность покупателей должна возростать в связи с увеличением занятой в промышленности рабочей силы, а платежная способность каждого покупателя должна увеличиваться в связи с ростом зарплаты и доходов прочих категорий населения. Если учесть еще к тому, что в начавшемся году цены промтоваров должны подвергнуться дальнейшему снижению, то станет очевидным, что емкость городского рынка должна в 1925/26 г. заметно возрасти (на 35—40%).

Наконец, необходимо отметить, что в связи с ростом строительства—промышленного и жилищного—должен заметно вырости промышленно-технический рынок, который вместе с экспортом будет составлять примерно около 30% общего размера промышленного рынка.

В общем, по ориентировочным промышленным планам вся промышленная продукция найдет себе полное размещение на рынке и даже более того,—те небольшие запасы промышленных изделий, которые имеются у трестов и синдикатов, должны будут подвергнуться дальнейшему незначительному сокращению.

Финансовое положение промышленности. Обострение в настоящее время проблемы основного капитала дало возможность осознать, каким до сих пор существенным благоприятным финансовым условием являлось наличие свободного резерва основного капитала. В условиях развивающегося, а не восстанавливающегося хозяйства значительная доля трудностей связана именно с расширением работающего основного капитала. Наша государственная промышленность в истекшем году еще почти совершенно не испытывала этих затруднений. Так, к началу 1924/25 г. основной капитал бездействующих фабрик и заводов составлял около 40% капитала работающих заведений. Потребность в расширении работы промышленности встретилась с наличием свободного основного капитала (в вещной, а не денежной форме), который и был в значительной степени (примерно половина из этих 40%) втянут в работу в истекшем году.

Однако, в 1924/25 г. имело место не только введение в работу старого капитала. Как вновь вводимые, так и ранее работавшие фабрики и заводы подвергались весьма существенному ремонту, иногда носившему настолько капитальный характер, что им не только обеспечивалось сохранение прежней производительной способности заведений, но эта производительная способность заметно увеличивалась. Такие капитальные затраты исчислялись в 1924/25 г. в сумме 375—400 милл. руб., что составило около 8—10% всего размера основного капитала. На основе данных об общесоюзной промышленности за первое полугодие тов. Локшин [1]) приходит к выводу, что „темп капитальных затрат в 1924/25 г. значительно опережает амортизацию“.

Менее благоприятно положение промышленности в отношении оборотных средств. По расчетам ВСНХ, на 1 рубль продукции к началу году имелось 96 коп. оборотных средств; на 1-ое же октября 1925 г. на 1 р.

---

[1]) См. «Торг.-Промышл. Газета», № 246, за 1925 г.

продукции имелось лишь 79 коп. оборотных средств, между тем по акционированной промышленности б. Российской империи в 1911—12 г. приходилось на 1 рубль продукции 97 коп. средств. Таким образом, нашей крупной государственной промышленности приходилось работать с недостаточными оборотными средствами.

Кроме этой количественной недостаточности оборотных средств крупной промышленности, обращает на себя внимание состав средств, а именно непропорционально большая доля материальных ценностей—64,8% на 1 октября 1924 г. и—60,1% на 1 октября 1925 г. в общесоюзной госпромышленности вместо 42,3% до войны в акционированной промышленности; причем в составе этих материальных ценностей немалое значение имеют неликвидные ценности, трудно реализуемые.

Помимо этих основных финансовых условий—обеспеченности основным и оборотным капиталоми, — для характеристики финансового положения промышленности необходимо остановиться на финансировании промышленности—ее финансовом питании. Соответствующие данные статистики ВСНХ по 76 крупнейшим трестам дают следующую картину:

ПРИХОД	Кассовые обороты 76 трестов (в милл. рубл.)					
	Июнь 1925 г.	Июль 1925 г.	Август 1925 г.	Сентябр. 1925 г.	Итого за 4 месяц.	В % к итогу.
Общий приход	235,8	246,6	241,6	290,1	1.01,4	100,0
В том числе от реализ. продукции	88,7	96,6	100,5	116,7	402,5	39,7
От дебиторов	61,0	48,6	47,4	48,2	205,2	20,3
По учету векселей и банк. ссудам	65,7	82,4	67,4	98,3	313,8	30,9
По дотациям	5,3	5,0	8,1	5,0	23,4	2,3
Прочие приходы	15,1	14,0	18,2	21,9	69,2	6,8

Приведенные данные показывают, что основным источником финансового питания промышленности (39,7%) является получение наличными средствами от реализации продукции, далее следует банковское кредитование (30,9%), затем получения от дебиторов (20,3%) и наконец, бюджетное финансирование (2,3%).

Обращает на себя внимание, что роль поступлений от реализации продукции систематически возростает. В сделках трестов весьма большое значение имеет продажа за наличные; так, в течение 1924/25 г. их роль измерялась в среднем 40—45%. Судя по последним месяцам года, этот процент особенно высок в текстильной, бумажной и деревообделочной промышленности.

Очень большое значение в финансировании промышленности имеет банковское кредитование. В составе всей задолженности промышленности банкам в конце года примерно 58% падало на Госбанк, 28% на Промбанк, 8% на Московский Горбанк, 3½% на Электробанк и остальное на Внешторгбанк и Всекобанк.

За год сумма задолженности промышленности банкам более чем удвоилась: а именно возросла с 461 до 944 милл. руб. т. е. на 483 милл. руб., а по Госбанку и Промбанку, по коим имеются более детальные сведения, задолженность возросла с 389 до 867 милл. руб., или на 478 милл. руб. По кварталам истекшего и предыдущего года, прирост задолженности промышленности Гос. и Промбанку шел следующим образом:

КВАРТАЛЫ	Прирост задолженности промышленности Гос. и Промбанку в милл. черв. рублей	
	1924/25 г.	1923/24 г.
I-й квартал	84	45
II й „	101	49
III-й „	144	91
IV-й „	149	59
Итого	478	244

Кредитование госпромышленности двумя главнейшими банками в 1924/25 г. возросло на 76% против 1923/24 г., при чем внутри года прирост шел от квартала к кварталу.

Распределение задолженности промышленности семи центральным банкам (включая кредитование из средств НКФ) по главнейшим отраслям таково:

ОТРАСЛИ ПРОМ.	Задолженность на	
	1 сентября 1925 г.	1 октября 1924 г.
	миллионов рублей	
Топливная	123,8	80,0
Металлическая	188,3	70,4
Горная	20,3	30,6
Химическая	34,2	16,8
Силикатная	23,0	8,3
Лесная, деревообдел, бумаж.	89,9	75,4
Текстильная и швейная	236,5	147,1
Кожевенная	75,6	32,2
Пищевая	172,8	74,0
Электротехническая	48,2	16,6
Прочая	112,3	80,6
Итого	1.124,9	632,0

Как выше было установлено, бюджетное финансирование играет весьма небольшую роль в финансовом питании промышленности. В течение 1924/25 г. отпущено НКФ кредитов приблизительно на 100 милл. руб. (без отпуска на электрификацию и строительство) против 75 милл. руб. в 1923/24 г. Почти две трети бюджетных дотаций приходится на металлическую промышленность (63, 6 милл. руб.), затем следует каменноугольная промышленность, на которую приходится 18,4 милл. руб. Необходимо учесть, однако, что государственная промышленность не только получает от государства, но и вносит государству средства; так, в 1923/24 г. вся промышленность, включая военную и получения по валютной росписи (для покупки за границей), получила 103,5 милл. руб., а внесла в виде отчислений от прибылей, погашения ссуд и участия в кредитных операциях—52 милл. руб., таким образом, чистый приход промышленности от государства измерялся лишь 51,5 милл. руб.; в 1924/25 г. общий приход равнялся 127,1 милл. руб., а возврат—103,7 милл. руб.; следовательно, чистый приход измерялся лишь 23,4 милл. руб. т. е. суммой в 2 раза меньшей той, которая была получена в 1923/24 г.

Из сумм, полученных в 1924/25 г. мирной промышленностью (102,3 милл. руб.), подавляющая доля шла на капитальные ремонты (71,2 милл. руб.), затем 19,6 милл. руб. пошло на расширение оборотного капитала, 4,3 милл. руб. на консервацию заводов и лишь 7,2 милл. руб. на покрытие убытков; таким образом, в подавляющей мере бюджетное финансирование идет на развертывание работы промышленности, а не на покрытие ее дефектов.

Что касается финансовых результатов работы промышленности, то, по предположительным данным ВСНХ, по одной союзной промышленности будет получена прибыль в 265 милл. червон. руб. и убыток около 10 милл. руб.; следовательно, чистая прибыль составит 255 милл. руб. против 100 милл. руб. чистой прибыли в 1923/24 г. Главная масса получившейся прибыли падает на текстильную промышленность—116,5 милл. руб., сахарную—30 милл. руб., металлическую, нефтяную—по 25 милл. руб.

Показателем удовлетворительного финансового положения промышленности является процесс накопления средств на текущих счетах и в кассе трестов; так, у 76 крупнейших трестов наличность в кассе и на текущих счетах измерялась на конец июня—81,2 милл. руб., на конец июля—85,4 милл. руб. на конец августа—88,7 милл. руб. и на конец сентября—92,9 милл. руб.

Перспективы 1925/26 г. в области финансов таковы: в области основного капитала имеют быть произведены весьма крупные (по существовавшим до сих пор масштабам) вложения. По первоначальным предположениям, затраты в основной капитал государственной промышленности должны выразиться в 1924/25 г. в сумме около 889 милл. руб., из коих 573 милл. руб. пойдет на капитальный ремонт, переоборудование и расширение, 207 милл. руб.—на новые фабрики и заводы и 109 милл. руб.—на жилищное строительство. Из общей суммы около двух третей идет на тяжелую индустрию и одной трети—на легкую. Наибольшие затраты идут на металлическую—221 милл. руб., нефтяную--117 милл. руб., каменноугольную—61 милл. руб. и текстильную—150 милл. руб.; эти четыре отрасли израсходуют более трех пятых всех сумм, предназначающихся на капитальные затраты. Выяснившийся в I-ом квартале 1925/26 г. недостаток средств заставил пересмотреть эти предположения в сторону снижения; особенно резко (более чем в два раза) сокращаются затраты на новые фабрики и заводы.

Что касается оборотных средств, то расчеты в отношении общесоюзной промышленности показывают, что здесь прирост должен выразиться в размере 15$^0/_0$, причем в двух третях прирост оборотных средств имеет произойти за счет банковского кредитования. По ориентировочным расчетам, необходимая сумма расширения оборотных средств госпромышленности выразится примерно в сумме 650 милл руб.

Необходимые для промышленности суммы—в общей сложности несколько менее полутора миллиарда рублей (часть из сумм потребных на капитальные работы в 1925/26 г. переходит на 1926/27)—будут покрыты, по первоначальным предположениям примерно, следующими источниками: около одной трети промышленность добудет из своих собственных источников (амортизационные отчисления—275 милл. руб. и прибыль, которая за вычетом взносов в доход казны и местн. бюджет будет исчисляться суммой в 215—220 милл. руб.), другую треть она получит от банков в порядке краткосрочного кредитования (450 милл. руб.), и, наконец, последнюю треть составят бюджетные дотации (около 150 милл. руб.), заем хозяйственного восстановления (175 милл. руб.), долгосрочные ссуды (Ц.-Ком. банка в сумме 50 милл. руб.) и коммерческий кредит (в значительной своей части банковский, но притекающий в промышленность через синдикаты, сырьевые и прочие, обслуживающие ее организации—в сумме около 150 милл. рублей). Выявившаяся необходимость сокращения госуд. ассигнований на капитальные затраты приводит к тому что основным источником их явятся собственные средства промышленности.

Таким образом, бюджетное финансирование выразится в 1925/26 г. в сумме примерно 150 мил. руб., а банковское кредитование производственных органов—в сумме около 450 милл. руб., синдикатов,—около 175 милл. руб. и сырьевых организаций—около 25 милл. р., а всего в сумме около 650 милл. руб.

Проблема капитала в промышленности. Выше уже неоднократно отмечалось, что в 1925/26 г. большинство отраслей промышленности подошло к 100$^0/_0$-му использованию своего оборудования, а единичные отрасли уже в текущем году превзошли довоенное производство (электротехническая, бумажная, содовое производство, кожевенное). Дальнейшее расширение производства после 1925/26 г. в целом ряде отраслей промышленности будет возможно лишь на основе нового промышленного строительства, т. е. увеличения действующего основного капитала.

Проблема расширения основного капитала чрезвычайно сложна в своих обеих сторонах. С одной стороны, нужно найти доступные и правильные источники средств, на которые возможно будет реально осуществлять новое промышленное строительство; с другой—чрезвычайно существенно направить расходование средств по наиболее целесообразному пути.

Первая сторона проблемы капитала—вопрос о финансировании нового промышленного строительства—может найти свое разрешение в трех путях, а именно: а) средства самой промышленности и ее внутреннее накопление, б) средства, передаваемые промышленности из общехозяйственных источников Союза (денежный капитал, превращающийся в форму промышленного капитала) и в) средства, получаемые извне,—в виде концессий или иностранных займов.

Современная практика знает все три пути. По ориентировочным данным о капитальных затратах в 1925/26 г., 60$^0/_0$ всех затрат—495 милл. руб., идут за счет собственных средств промышленности (амортизационные отчисления и прибыль), остальные же 40$^0/_0$ поступают из общего народно-хозяйственного источника в разнообразных формах (бюджетные дотации, заем хозяйственного восстановления и долгосрочное банковское кредитование). Третий источник—средства, привлекаемые извне—участвуют в новом промышленном строительстве еще меньшими суммами, однако некоторые затраты в концессионных предприятиях, очевидно, имеют место. Так, по договору с американским торговым домом Гарриман и К° на разработку и эксплоатацию Чиатурских марганцевых месторождений, заключенному 12 июня 1925 г., концессионер обязуется в течение первых трех с половиной лет построить новые промышленные заводы и механизировать подачу руды из мест добычи к означенным заводам, а к концу пятого года построить элеватор в порту Поти и Чиатурскую узкоколейную железнодорожную ветку. На перечисленное оборудование концессионер обязуется затратить не менее четырех милл. долларов или восьми милл. рублей (см. „Известия“ от 13 ноября 1925 г.). Далее, по заключенному договору с т-вом „Штольценберг и наследники Н. Яковлева“ на сдачу последнему в концессионное пользование государственного золотопромышленного рудника „Барикуль“, находящегося в Мариинском у. Томской губ., общей площадью на четырех приисках 386 дес., концессионер, на-ряду с расширением производственной программы, должен восстановить полностью силовую установку рудника, отремонтировать все машины, выстроить новый завод для химической переработки илов в количестве не менее 500 тыс. пудов в год, восстановить разрушенные жилые помещения и по мере потребности возводить новые. На все эти работы т-во обязуется затратить в течение первого года концессии не менее 160 тыс. руб. Срок договора—12 лет („Экон. Жизнь“ от 31 июля 1925 г.). Такого же рода обязательства имеют место и по ряду других концессий.

Проблема рационального расходования капитала, направляющегося на новое промышленное строительство, конкретно упирается в следующие вопросы: 1) в какие отрасли промышленности вкладывать капиталы, 2) в каких районах строить новые фабрики и заводы, 3) как обеспечить наиболее высокий технический и экономический уровень строящихся предприятий.

Новое промышленное строительство, работы по которому начинаются в 1925/26 г., оценивается примерно суммой в 620 милл. руб., из коих в том же 1925/26 г. будет израсходовано около 206 милл. руб. (Здесь приведены цифры до последних пересмотров). Расход текущего 1925/26 г. примерно на две трети направлен на постройку предприятий тяжелой индустрии, а весь план промышленного строительства почти в трех четвертях расхода предусматривает новое строительство в области тяжелой индустрии и лишь немного более одной четверти—на легкую промышленность. Такое распределение нового промышленного строительства должно быть признано вполне целесообразным, поскольку высокая доля затрат в производство средств производства является залогом дальнейшего развития нашей промышленности.

Вопрос о географии нового промышленного строительства имеет громадное как экономическое, так и политическое значение. Царская политика концентрирования промышленности в коренной России и торможения индустриализации окраин, заселенных национальными меньшинствами, вызывает в настоящее время необходимость усиленного промышленного строительства в районах с отсталой промышленностью.

Однако, это стремление к промышленному заселению новых районов вызывается не только политическими обстоятельствами, но и экономической целесообразностью. Наши основные центры обрабатывающей промышленности в отношении целого ряда производств находятся в достаточном отдалении как от сырья, так и от топлива, и потребитель окраин, более близко расположенных по отношению к сырью и топливу, пользуясь продуктами таких производств, немало переплачивает на нерациональных перевозках как сырья и топлива, с одной стороны, так и готового товара—с другой. Приблизить фабрику к местам сырья и топлива, с одной стороны, и к потребителю, с другой,—вот существеннейшая задача нового промышленного строительства. Тот план строительства, который начинает осуществляться в 1925/26 г., и некоторые иллюстративные цифры в отношении которого выше приведены, пока что еще в значительной мере следует старой географии промышленности, давая много средств старым промышленным районам и меньше — новым. Это свойство первого плана вполне об‘яснимо тем обстоятельством, что он составляется в такой период жизни нашей промышленности, когда новое строительство должно удовлетворить срочные и наиболее острые нужды неудовлетворенного рынка и когда приходится строить, руководствуясь главным образом условиями, обеспечивающими наибольшую быстроту и простоту осуществления строительства. Однако, и в этом первом плане можно отметить некоторую тенденцию перемещения нашей промышленности, хотя и не в столь большой степени, на окраины и в частности восточные окраины (Туркестан, Узбекистан, Сев.-Кавказский край и т. п.).

Задача достижения наиболее высокого технического и экономического уровня достигается прежде всего постройкой более мощных предприятий, чем те, которые в массе имеют место до сих пор; так, средний размер капитала, вкладываемого в одно новое заведение, достигает 5—5,5 милл. руб., в то время как лишь по одним общесоюзным промышленным заведениям средний размер капитала на одно заведение достигает лишь 4 милл. руб., а по всей промышленности—в среднем лишь 2 милл. руб. Эффективность затраты капитала на вновь строящихся предприятиях значительно выше, чем старых; так, в старых предприятиях на 1 рубль основного капитала продукция достигала лишь примерно 1 р.—1 р. 10 к., в то время как на новых фабриках и заводах при полной их работе производительность одного рубля капитала достигнет более полутора рублей. На новых предприятиях себестоимость фабрикатов будет значительно ниже, чем на ныне действующих фабриках и заводах; так, стоимость производства на стекольных заводах будет почти вдвое меньше стоимости производства на существующих заводах; тоже имеет место и в угольной промышленности, при условии полной механизации новых шахт; стоимость газетной бумаги будет на новых предприятиях на 35—40$^0/_0$ ниже современной; в хлопчатобумажной промышленности себестоимость упадет примерно на 12$^0/_0$.

Проблема капитала перестала быть задачей будущего, она стала вопросом сегодняшнего дня. Конечно, мы еще очень далеки от ее разрешения, да и вряд ли она вообще может быть когда-нибудь разрешена в смысле завершения промышленного строительства. Задача дальнейшего развития, дальнейшего расширения производства будет всегда стоять перед социалистическим хозяйством, и первые шаги в области нового социалистического строительства делаются уже сейчас. Каждая новая фабрика, каждый новый завод — это новый шаг по пути созидания социалистического хозяйства, здание которого будет воздвигаться на основе строительства новых государственных фабрик и заводов.

IV. Транспорт.

Роль различных видов транспорта видна из их удельного веса в грузообороте.

Этот удельный вес определяется для последних лет следующими цифрами:

Роль разных видов транспорта в грузообороте—в % ко всему грузообороту

Виды транспорта	1924/25 г.	1923/24 г.	1913 г.
Железные дороги	65,5	61,1	58,5
Внутренний водный транспорт	29,4	32,3	34,2
Каботаж	5,1	6,6	7,3
Итого	100,0	100,0	100,0

Таким образом, наибольшее значение имеет железнодорожный транспорт, роль которого по сравнению с довоенным временем заметно возросла—в 1924/25 г. по железным дорогам перевозилось примерно около двух третей всех грузов, перевозимых в пределах СССР всего. Роль остальных видов транспорта по сравнению с довоенным временем сократилась.

Железнодорожный транспорт. Длина железнодорожной сети по территории СССР, измерявшаяся в 1913 г. 68,0 милл. *км*, в период мировой и гражданской войны заметно сократилась, но уже в 1922/23 г. достигла довоенных размеров—68,1 милл. *км*; в 1923/24 г. железнодорожная сеть превысила довоенную, измеряясь в среднем за год 72,5 милл. *км* и, наконец, в 1924/25 г. железно-дорожная сеть СССР продолжала удлиняться, достигнув 73,2 милл. *км* или 107,6% довоенной длины. В отношении качественной характеристики нашей сети можно отметить, что средний возраст сети определяется 30-ю годами, что может быть оценено, как сравнительно „молодой" возраст; вместе с тем сеть железно-дорожного транспорта в значительной мере изношена: так, по расчетам И. А. Поплавского, средняя инвентарная стоимость сооружения одной версты, определяемая 68,61 тыс. руб., в силу изношенности к 1924/25 г., должна быть понижена до 55,08 тыс. руб., т. е. почти на 20%.

Подвижной состав железных дорог характеризуется следующими цифрами:

ВИДЫ ПОДВИЖНОГО СОСТАВА	1924/25 г.	1923/24 г.	1922/23 г.	1913 г.
Паровозы (тыс.)	20,3	20,2	19,5	20,3
Товарные вагоны (тыс.)	444 [1]	436	404	502
Пассажирские вагоны (тыс.)	29,7	28,7	26,0	30,3

В отношении паровозов истекший год довел нас до довоенных размеров; близко к довоенному и число пассажирских вагонов (98%—1913 г.); заметно отстает от довоенного число товарных вагонов (88,4%). Однако, данные о численности подвижного состава не достаточны для характеристики обеспеченности дорог составом, поскольку в разные годы различная доля состава бывает здоровой. В отношении паровозов процент здоровых характеризуется следующими цифрами: 1913 г.—83%, 1922/23 г. — 43,6%, 1923/24 г. — 45,4%, 1924/25 г. — 47,1%; следовательно, паровозный парк с каждым годом все в большей мере становится реально доступным к использованию, однако все еще далеко отступая в этом отношении от довоенной нормы. Процент здоровых товарных вагонов измеряется: в 1913 г.—94,6%, в 1922/23 г. и 1923/24 г.—70,1%, в 1924/25 г.—73,1%. Процент исправных пассажирских вагонов со 100% в 1913 г. упал до 42,0% в 1922/23 г., поднимаясь затем до 43,3% в 1923/24 г. и примерно 45% в 1924/25 г.

Однако улучшение качества и увеличение количества подвижного состава не поспевало за темпом роста грузооборота и вследствие этого работа, падающая на единицу исправного подвижного состава, значительно увеличилась. Так, в то время как в 1923/24 г. на один паровоз эксплоатационного парка в сутки приходилось 33 тыс. *т-км*, в 1924/25 г. полезная работа, произведенная одним паровозом, повысилась до 39 тыс. *т-км*, т. е. поднялась на 18,2%.

Основные показатели работы железнодорожного транспорта таковы:

ПОКАЗАТЕЛИ	1924/25 г.	1923/24 г.	1922/23 г.	1913 г.
Средняя суточная погрузка (в вагонах и цистернах)	17.393	13.517	11.683	33.000
Перевозка грузов в коммерческих поездах (в милл. тонн)	82,7	67,5	58,4	158,6
Пробег грузов (в миллиардах тонно-клм...)	47,4	33,7	23,7	76,8
Средняя дальность пробега 1 *т* груза (в *км*)	573	500	406	484
Количество отправленных пассажиров (милл. чел.)	212	154	113	247
Средняя дальность пробега 1 пассажира (в *км*)	88	100	111	118

В области грузового движения последний хозяйственный год характеризуется весьма заметным увеличением против предыдущего года количества перевезенных грузов (на 22,2%) и средней дальности пробега (на 14,6%), в результате чего сводный показатель работы железных дорог в этой области — пробег грузов—возрос в 1924/25 г. против 1923/24 г. на 45,6% и дошел до 61,8% довоенного размера. Такой процент восстановления пробега обязан главным образом высокой средней дальности пробега, превзошедшей в 1924/25 г. довоенную дальность на 18,4%, между тем как количество перевезенных грузов еще на 47,8% меньше довоенного. Высокая дальность пробега говорит о том, что в железнодорожный грузооборот втягиваются все более отдаленные районы нашего Союза ССР; в этом реализуется политика экономического благоприятствования хозяйственному развитию окраин.

В области пассажирского движения наблюдается обратная картина: средняя дальность пробега в 1924/25 г. заметно (на 25,4%) уменьшилась против довоенной, что связано с развитием пригородного движения в связи с жилищными затруднениями в городах. Это же обстоятельство вызывает и большую численность пассажиров, увеличившуюся в 1924/25 г. против предыдущего на 37,8% и достигшую 85,8% довоенной.

---

[1] В среднем до 9 месяцев года.

Речной транспорт. В составе современного речного флота СССР преобладающее значение имеют суда Госпароходств. Паротепловых судов Государственных речных пароходств насчитывалось к 1925 г. 3.128, общей мощностью—664,1 тыс. инд. сил, что составляет около 70% всех паротепловых судов Союза; непаровых транспортных и вспомогательных судов Государственных речных пароходств было 4.903 с общим тоннажем 213,2 милл. пуд., что составляло 60% общего числа непаровых судов СССР.

Так же как и в отношении жел.-дор. транспорта, во флоте речных госпароходств не все суда вполне исправны. Вполне пригодными к работе без всякого ремонта—рабочая группа судов—были 55% мощности паротепловых и 78% тоннажа непаровых судов; в резервную группу судов, могущих быть пущенными с небольшим ремонтом, входило 18% паровых и 11% непаровых судов и, наконец, в безработную группу судов, требующих капитального ремонта, входило 27% паровых и 11% непаровых судов. По сравнению с предшествующими годами состояние речного флота улучшается, поскольку пароходы с деревянными корпусами исчезли совершенно, а деревянный наливной флот постепенно отмирает.

Перевозки по внутренним водным путям измерялись за последние годы следующими цифрами:

ГОДЫ	Количество перевезенных грузов в млн. пуд.
1924/25 г.	1.236,0
1923/24 г.	1.105,4
1922/23 г.	1.147,6
1913 г.	2.429,7

Перевозки по внутренним водным путям в 1924/25 г. возросли против 1923/24 г. лишь на 10,6% и составили 50,9%—1913 г.

Морской транспорт. Морской торговый флот заметно сократился по сравнению с довоенным временем, а именно:

ГОДЫ.	Товаро-пассажирские суда		Грузовые суда		Наливные суда	
	Число	Грузоподъемность тыс. тонн	Число	Грузоподъемность тыс. тонн	Число	Грузоподъемность тыс. тонн
1924/25 г.	75	34,7	122	160,1	81	112,1
1923/24	86	34,5	120	150,3	81	112,2
1913 г.	306	295,0	317	415,4	128	151,6

Наибольшее сокращение из вышеперечисленных как по числу, так и по грузоподъемности претерпели товаро-пассажирские суда и наименьшее—наливные.

Грузооборот по каботажу сократился, по сравнению с довоенным временем, с наибольшей силой, а именно:

ГОДЫ	Количество перевезенных грузов в млн. пуд. [1]
1923/24 г.	217,5
1922/23 г.	221,4
1913 г.	530,8

Последние годы каботажные перевозки измеряются почти совершенно одними и теми же цифрами. По сравнению с 1913 г. эти перевозки составляли лишь 41,0%.

Грузооборот. Динамика и состав всего грузооборота по различным видам транспорта таковы:

ГРУЗЫ	1924/25 г. [2]	1923/24 г.	1922/23 г.	1913 г.
	в миллионах пудов			
Все грузы	4 208	3.414	2.988	7.096
В том числе:				
Хлебные грузы	686	645	557	1.572
Лесные строит. матер.	866	668	599	1.827
Дрова	829	820	803	778
Каменный уголь	737	504	298	1.368
Нефтяные товары	710	479	508	908
Железо, чугун и сталь	148	87	42	276
Соль	129	128	115	195

Общий грузооборот в 1924/25 г. возрос против 1923/24 г. на 23,2% и составил 59,3% грузооборота 1913 г. Наибольшим приближением к довоенному уровню характеризуются перевозки дров, превысившие довоенные перевозки (105,3%), затем из перечисленных выше товаров идут нефтяные грузы, перевозки коих достигли 78,1% довоенных перевозок, далее соль (66,2%), кам. уголь (53,9%), железо (53,6%), лесные строительные материалы (47,4%), и, наконец, хлебные грузы (43,6%). По сравнению с предыдущим годом более всего возросли перевозки железа (на 70,1) и каменного угля (на 46,2%).

Как и в других областях хозяйства, в области транспорта шло последние годы и идет в настоящее время новое строительство, темп работ которого все время усиливается, а именно:

Сметные расходы НКПС по новым работам

ВИДЫ ТРАНСПОРТА	1925/26 г.	1924/25 г.	1923/24 г.
	В миллионах рублей		
Все виды транспорта	126,8	44,0	31,6
В том числе железные дороги	115,8	37,7	25,3

---

[1] Данных о перевозках каботажем за 1924/25 г. во время составления настоящего обзора не имеется.

[2] В настоящей таблице данные по каботажным перевозкам взяты приближенные.

Усиление работ по капитальному строительству является залогом дальнейшего улучшения транспортного хозяйства и усиления его работы.

V. Труд

Сводные данные о движении **численности лиц** наемного труда таковы:

ГРУППЫ ЛИЦ НАЕМНОГО ТРУДА	1924/25 г. 1 июля	1923/24 г.	1913 г.
	тысяч человек		
Общее число	8.200,0	7.413,0	13.000,0
В том числе:			
Рабочие цензовой пром	2.036,0	1.614,7	2.598,6
Служащие цензовой пром	205,0	197,3	177,4
Рабочие и служащие мелкой промышленности	375,0	335,0	905,0
Итого по промышленности	2.616,0	2.147,0	3.681,0
Жел.-дор. транспорт	805,6	874,7	705,0
Водный и местный транспорт	304,7	229,0	250,0
Итого по транспорту	1.110,3	1.103,7	955,0
Сельскохоз. рабочих	1.700,0	1.300,0	2.890,0

Таким образом, общая численность лиц наемного труда увеличилась в 1924/25 г. против 1923/24 г., примерно, на 10,7% и восстановилась в размере 63,1% довоенной численности.

Эти общие коэфициенты складываются — в отношении прироста в 1924/25 г. по сравнению с 1923/24 г. из 21,9% по промышленности (в частности 24,3% по рабочим и служащим цензовой промышленности, и 11,9% в отношении рабочих и служащих мелкой промышленности), из 0,6% увеличения по транспорту (при увеличении на 33,1% по водному и уменьшении на 8,0% по жел.-дор. транспорту) и из 30,8% увеличения числа сельскохозяйственных рабочих.

По сравнению с довоенными размерами—превышение показывают транспортные работники—на 16,2% (причем это превышение имеет место как в отношении жел. дор., так и прочего транспорта); промышленные же рабочие и служащие достигли лишь 71,1% довоенной численности (в частности по крупной пром.— 80,7% и по мелкой—41,4%); еще меньше восстановилась численность сельско-хоз. рабочих—на 58,8%.

Специально по государственной промышленности, учитываемой статистикой ВСНХ, можно проследить следующую динамику численности рабочих:

КВАРТАЛЫ	1924/25 г.	1923/24 г.	1922/23 г.
	(тысяч человек)		
I	1.405,7	1.238,6	1.009,0
II	1.449,0	1.241,8	1.088,5
III	1.495,0	1.237,6	1.086,1
IV	1.622,1	1.333,8	1.086,1
Итого за год	1.492,9	1.262,8	1.067,5

В отличие от предыдущих лет 1924/25 г. характеризовался непрерывным и весьма значительным ростом рабочей силы от квартала к кварталу. По этим данным, охватывающим меньший круг предприятий, чем данные ЦСУ,—численность рабочих возрасла за год на 230 тыс. человек или на 18,5%.

По отдельным отраслям промышленности, по данным статистики ВСНХ, численность рабочих характеризуется следующими цифрами:

ОТРАСЛИ ПРОМЫШЛЕННОСТИ	Численность рабочих		Превышение	
	1924/25 г.	1923/24 г.	1924/25 над 23/24 г.	
	тысячи человек		тыс чел.	в %%.
Тяжелая индустрия				
Каменноугольная промышленность	141,9	180,8	— 38,9	— 21,6
Нефтедобывающая	38,1	39,2	— 1,1	— 2,8
Нефтеобрабатывающая	6,2	6,1	+ 0,1	+ 1,8
Рудная	25,4	16.9	+ 8,5	+ 49,7
Соляная	6,3	5,9	+ 0,4	+ 5,5
Производство строит. материалов	16,0	11,7	+ 4,3	+ 36,9
Металлическая	358,3	288,3	+ 69,9	+ 24,4
Электротехническая	21.9	16,5	+ 5,4	+ 32,8
Электростанции	5,6	6,8	— 1,2	— 16,9
Итого по тяжелой	619,7	572,3	+ 47,4	+ 8,3
Легкая индустрия				
Текстильная	515,3	390,5	+124,8	+ 32,1
Кожевенная	32,7	28,7	+ 4,0	+ 13,9
Производство одежды и туалета	25,6	27,0	— 1,4	— 5,2
Химическая	59,0	45,7	+ 13,3	+ 29,0
Пищевая	56,7	43,8	+ 12,9	+ 29,6
Деревообрабатывающая	44,5	42,4	+ 2,1	+ 5,0
Бумажная	27,4	24,1	+ 3,3	+ 3,5
Стекл.-фарфор	55,3	41,1	+ 14,2	+ 34,3
Полиграфическая	27,6	24,2	+ 3,4	+ 14,0
Прочие производства	29,1	23,0	+ 6,1	+ 26,6
Итого по легкой	873,2	690,5	+182,7	+ 26,6
Всего по легкой и тяжелой	1492,9	1262,8	+230,1	+ 18,5

Следовательно, главный прирост в абсолютных размерах произошел за счет текстильной и металлической промышленности, увеличение числа рабочих в которых составляет 84,6% общего увеличения численности рабочих. Относительно же наибольший прирост имел место в рудной, строительной, стекольно-фарфоровой, электротехнической, текстильной, пищевой, химической и металлической промышленности. В некоторых отраслях, а именно: каменноугольной, электростанциях, производстве одежды и туалета и нефтедобывающей—число занятых рабочих даже упало.

В общем, как и в отношении выработки темп роста рабочей силы легкой промышленности опережает прирост в тяжелой индустрии.

Данные о **рынке труда**, о состоянии безработицы недостаточно полны и страдают рядом дефектов. Сведения по 70 биржам труда характеризуются следующими цифрами:

ПЕРИОДЫ	Общее число зарегистрир. безраб. на 70 бирж. труда	В том числе индустриальн. безработных	Число безработн.	
			В Москве	В Ленинградской губернии
	тысячи человек			
Октябрь 1924 г.	473,7	129,7	54,0	13,5
Январь 1925 г.	426,0	142,8	89,1	14,1
Апрель 1925 г.	516,0	166,7	109,4	28,2
Сентябрь 1925 г.	557,1	109,6	123,5	59,6

В связи с наймом новых рабочих на фабриках и заводах число индустриальных безработных во второй половине 1924/25 г. заметно упало.

Вообще 1924/25 г. характеризовался довольно острым недостатком квалифицированных индустриальных рабочих и невозможностью удовлетворения рынком труда предъявлявшегося спроса на рабочую силу. «В разных местностях, в различных промышленных районах ощущался недостаток в квалифицированных металлистах (котельщики, строгальщики, фрезеровщики, кузнецы, сварщики, клепальщики, слесаря, модельщики, токаря, листобойщики, листопрокатчики и пр.) в текстильщиках (банкоброшницы, ватерщицы, ткачи, раклисты, шпульницы, холеровщики и пр.), в печатниках, строительных рабочих и т. д. Недостаток квалифицированных рабочих испытывается в центрах с большим количеством безработных и затрагивает даже такие пункты, которые с давних пор являлись местами сосредоточения крупных предприятий» [1]).

Оплата в различных отраслях труда в последние годы заметно возрастала, а именно:

ОТРАСЛИ ТРУДА	Годовой заработок в моск. усл. рублях		
	1924/25 г.	1923/24 г.	1922/23 г.
Промышленные рабочие	301,0	249,0	190,6
» служащие	584,1[2])	463,0	249,3
Железнодорожники...........	330,2	249,9	152,6
Советские служащие (по губ. гор.)...........	397,9	368,5	273,1[3])

Особенно заметный рост заработной платы имел место у промышленных служащих, заработок которых за два года возрос в $2^1/_3$ раза и у железнодорожников, реальный заработок которых в 1924/25 г. более чем в два раза превысил заработок 1922/23 г.

Годичный реальный заработок промышленного рабочего возрос в 1924/25 г. против 1923/24 г. на 20,9%. Этот прирост должен быть признан достаточно высоким, хотя он и уступает приросту 1923/24 г., который измерялся 31,3%.

Годичный реальный заработок рабочего составил 82,5% довоенного годичного заработка, а в последнем квартале 1924/25 г. средняя месячная заработная плата составляла 94,7% средней месячной довоенной зарплаты промышленного рабочего.

По отдельным отраслям промышленности заработок рабочих измерялся следующим образом:

Годовой заработок в условных московских рублях

Отрасли промышленности	1924/25 г.	1923/24 г.	1922/23 г.
По всем производствам	301,0	249,0	190, 6
в том числе:			
Металлическая пром.	346,8	271,4	210,8
Текстильная „	252,0	217,1	147,6
Химическая „	310,0	243,8	200,0
Горная „	274,9	238,3	205,9

Прирост заработной платы, если учитывать дневной заработок, наблюдался на протяжении всего года, особенно в IV квартале; что же касается месячной реальной заработной платы, то на ее динамике отражалось число рабочих дней, что приводило к некоторым колебаниям зарплаты:

КВАРТ. 1924/25 г.	Дневная зарплата.		Месячная зарплата	
	Бюджетн. моск. рубли	Червонн. рубли	Бюджетн. рубли	Червонн. рубли
I	1,028	1,720	24,01	40,17
II	1,030	1,807	23,10	40,53
III	1,056	1,920	23,94	43,50
IV	1,293	2,147	28,89	49,07

Обращает на себя внимание усиленный рост сдельной системы зарплаты: так, отработанное время на сдельном заработке составляло ко всему отработанному времени в октябре 1924 г.—44,2%, в январе 1925 г.—52,6%, а в июне 1925 г.—54,3%.

Более всего применяется сдельная система в резиновой, металлической, хлопчато бумажной, т. е. отраслях промышленности с очень высокой конъюнктурой. Менее всего применялась сдельная система в шерстяной, полиграфической и бумажной отраслях промышленности.

---

[1]) См. журнал «Социалистическое Хозяйство», 1925 г., кн. VI, обзор А. Рабиновича «Труд» в отделе «Экономическая хроника».

[2]) Данные предварительные.

[3]) Годовой заработок сов. служащих за 1922/23 г. исчислен ориентировочно, так как точные данные за 1-й квартал отсутствуют.

В противоположность тенденциям последних лет **производительность труда** в 1924/25 г. возросла более интенсивно, чем заработная плата. Так, средняя выработка на один человеко-день изменялась за последние три года следующим образом:

ГОДЫ	Средняя годичная выработка на 1 чел.-день в копейках	в %% к 1922/23 г.	в %% к 1923/24 г.
1924/25 г.	574	165,4	141,4
1923/24 г.	406	117,0	100,0
1922/23 г.	347	100,0	—

Столь значительный прирост производительности труда—на 41%, вместо 17% имевших место в 1923/24 г. является результатом концентрации производства и роста загрузки фабрик и заводов, с одной стороны, и увеличения интенсивности труда рабочих—с другой.

По отдельным отраслям промышленности рост производительности труда выразился различными коэфициентами, а именно:

ОТРАСЛИ ПРОМЫШЛЕННОСТИ	% прироста выработки на 1 чел.-день с IV кв. 1923/24 г. по IV кварт. 1924/25 г.	ОТРАСЛИ ПРОМЫШЛЕННОСТИ	% прироста выработки на 1 чел.-день с IV кв. 1923/24 г. по IV кварталу 1924/25 г.
Каменноугольная	33,3	Химическая	36,1
Металлическая	43,1	Пищевая	27,4
Текстильная	20,8	Деревообрабат.	17,4
Кожевенная	35,6	Бумажная	57,0

Для сопоставления заработной платы и производительности труда показательна доля заработной платы в стоимости продукции:

ПЕРИОДЫ	Валовая выработка на 1 человеко-день по довоенн. ценам в рубл.	Дневная зарплата в тов. копейках	Доля зарплаты в выработке
I-й кв. 1922/23 г.	3,29	36,6	11,1
II-й „ „ „	3,48	48,1	13,8
III-й „ „ „	3,52	50,7	14,1
IV-й „ „ „	3,61	57,9	16,0
I-й „ 1923/24 г.	3,71	61,3	16,5
II-й „ „ „	3,92	68,7	17,5
III-й „ „ „	4,25	70,0	16,5
IV-й „ „ „	4,37	75,9	17,4
I-й „ 1924/25 г.	5,03	80,0	15,9
II-й „ „ „	5,85	78,2	13,4
III-й „ „ „	6,13	83,1	13,5
IV-й „ „ „	5,97	93,1	15,6

Доля зарплаты в продукции весьма резко упала за первые два квартала 1924/25 года под влиянием быстрого роста производительности труда и падения зарплаты во втором квартале. Однако, в IV квартале истекшего года этот коэфициент снова возрос под влиянием падения выработки, вследствие ввода в действие ряда бездействовавших до того фабрик и заводов и привлечения новых кадров рабочих.

Перспективы в области труда выдвигают на первое место задачу снабжения промышленности рабочей силой. Потребность промышленности в рабочей силе исчисляется по данным НКТруда в следующих цифрах: квалифицированных рабочих—184,1 тыс. чел., полуквалифицированных — 117,0 тыс. чел. и неквалифицированных—132,1 тыс. чел.; а всего 433,2 тыс. чел., из коих квалифицированных и полуквалифицированных рабочих нужно 301,1 тыс. челов.

Эта потребность, по существующим предположениям, будет покрыта следующим образом:

	Квалифицир. рабочих	Полуквалифициров. рабочих	Итого
	Тысяч человек		
Общая потребность промышленности	184	117	301
В том числе для предприятий ВСНХ	157	100	257
Может быть удовлетворено:			
а) рынком труда	60	20	80
б) путем подготовки самой промышленностью	67	80	147
в) путем подготовки за счет государства	20	—	20
г) путем передвижения рабочих	10	—	10
Итого	157	100	257

Что касается заработной платы, то ее прирост в номинальном выражении должен выразиться в 1925/26 г. в размере—17,5%. Однако, вследствие предполагаемого снижения цен и увеличения покупательной силы червонца реальная заработная плата должна возрости значительно больше, а именно—на 30,5%.

Годичный заработок в 1925/26 г. должен на 8—10% превысить довоенный годичный заработок.

Производительность труда в новом году, по существующим предположениям, должна расти менее интенсивно, чем в прошлом году и отстать от роста реальной заработной платы, а именно увеличиться за год по расчетам ВСНХ на 22,2% (в том числе по хлопчатобумажной на 18%, металлической—на 27%, кам.-угольной—на 28%, нефтяной—на 19%, химической—на 33% и пищевой—на 31%).

По расчетам Госплана выработка на рабочего, составлявшая в 1924/25 г.—85,4% довоенной должна подняться в 1925/26 г. на 15,1% и составить по сравнению с довоенной—98,4%.

VI. Внутренний товарооборот.

Общие размеры, динамика и строение торгового оборота товарных ценностей в СССР, исчисленные Госпланом на основании налоговой отчетности НКФ и бухгалтерской отчетности государственных и кооперативных заведений, таковы:

Торговый оборот в милл. черв. рубл. 1)

ГОДЫ	Государственный	Кооперативный	Частный	Всего
1923/24	2.942	2.653	3.994	9.589
1924/25	5.475	4.753	3.650	13.878
1925/26	6.342	5.490	3.728	15.560

Оборот, как видно из приведенных цифр интенсивно развивается: так в 1924/25 г. произошло увеличение на 44,7%, а в 1925/26 г. предвидится увеличение на 12,1%. Главный прирост оборотов происходит за счет государственной и кооперативной торговли: роль первой измерялась в 1923/24 г.—30,7%, в 1924/25 г.—39,5% и в 1925/26 г. — 40,7%, а второй соответственно — 27,7%, 34,2% и 35,3%; роль же частной торговли падает с 41,6% в 1923/24 г. до 24,0% в 1925/26 г.

Полный детальный учет торгового оборота отсутствует, и для характеристики состава товарооборота, внутригодичной динамики условий расчета и т. п. представляется возможность использовать данные биржевой торговли, которые, однако, достаточно показательны. Так, по расчетам В. Кизенковой 2) через биржи прошло за 1924/25 г. операций приблизительно на 6.850—6.900 милл. руб. или как раз половина всего оборота, как его исчислил Госплан, согласно вышеприведенных цифр. В связи с этим в дальнейшем мы остановимся преимущественно на характеристике биржевой торговли.

Весь биржевой оборот за 1924/25 г. составился из 2.991,5 милл. руб. оборота по Московской бирже и 3.850 милл. руб. оборота по 105 провинциальным биржам, из коих оборот 70 крупнейших провинциальных бирж, по которым имеются детальные данные, сравнимые за два года, измеряется суммой в 3.402,1 милл. р.

Рост оборотов в 1924/25 г. по сравнению с 1923/24 г., измеряется по Московской бирже 92,4% (с 1.554,8 милл. р. до 2.991,5 милл. р.) и по провинциальным 132,6% (с 1.462,7 милл. р. до 3.402,1 милл. р.).

В составе оборотов, учитываемых по биржевой торговле приходилось в 1924/25 г. на биржевой оборот по М. Т. Б. 68,7%, а по 70 пров. биржам—55,1%; на внебиржевой соответственно—31,3% и 44,9%. Можно отметить, что по сравнению с предыдущим годом замечается увеличение роли биржевого оборота, который измерялся в 1924/25 г. по МТБ—48,9%, а по 70 пров. биржам—51,0%.

Какова роль отдельных групп товаров в оборотах бирж показывает следующая таблица:

Сумма оборота (в тыс. черв. рублей)

ГРУППЫ ТОВАРОВ	Московская биржа		70 провинц. бирж	
	1923/24 г.	1924/25 г.	1923/24 г.	1924/25 г.
Хлебофураж	90.593	152.022	227.482	433.721
Проч. продукты питания	158.456	77.655	210.863	187.798
Продовольствен. бакалея		272.304		409.538
Бакалея непродовольственная	19.607	27.079	78.939	126.117
Текстильн. тов.	685.370	896.193	266.584	632.015
„ сырье		255.050		38.353
Металлы	226.727	583.468	168.785	565.185
Моск.-хим. тов.	80.409	170.326	62.067	131.566
Топливо	56.397	49.707	109.233	135.603
Лесные материалы	50.050	74.094	115.318	163.737
Строит. „		43.264		73.091
Сырье 1)	73.598	29.169	47.753	110.144
Кожа и изделия	104.665	192.678	176.073	206.847
Проч. товары		208.586		226.865

Наибольший удельный вес в оборотах Московской биржи занимают текстильные товары (30,0%), затем металлические (19,5%), продов. бакалея (9,1%), текстильное сырье (8,5%), кожа и кож. изделия (6,4%), моск. химич. товары (5,7%) и хлебофураж (5,1%). На провинциальных биржах первые места сохраняются за текстильными товарами (18,6%) и металлами (16,6%), далее следуют—хлебофураж (12,7%), продовольств. бакалея (12,1%), затем кожа (6,1%), прочие продукты питания (5,5%), лесные материалы (4,8%), топливо (4,0%) и моск.-хим. товары (3,9%).

В биржевых оборотах, как показывают приведенные данные, преобладающее значение имеют промышленные товары, причем особенно резко это явление сказывается на Московской бирже, где обороты по текстильным и металлическим товарам составляют около половины всех оборотов.

Наиболее интенсивный рост оборотов имеет место по металлическим товарам: на Московской бирже—на 157,3% и по 70 провинциальным—на 234,9%. Большой прирост дали операции с лесными и строительными материалами (по МТБ на 134,5%, по провинциальным биржам—на 105,3%). Также большое увеличение имело место по группе продовольственных товаров, а именно: по МТБ—на 95,6%, а по 70 провинциальным — на 183,7%. В отношении оборотов с текстилем, вследствие системы отчетности 1923/24 г., представляется возможным учесть лишь прирост совместно по товарам и сырью, каковой прирост по МТБ измеряется 82,5%, а по 70 провинциальным биржам — на 151,4%. По москательно-химическим товарам прирост выразился по МТБ на 67,9%, а по провинциальным—на 90,8% и т. д.

---

1) Данные за 1924/25 г. предварительные, а за 1925/26 г. по предположениям Контрольной Комиссии Госплана.

2) См. „Торговые Известия“ за 1925 г., № 89 и последующие №№.

1) Без текстильного.

По контрагентам строение оборота за два года складывается следующим образом:

КОНТРАГЕНТЫ	1923/24 год		1924/25 год	
	МТБ	70 провинц. бирж	МТБ	70 провинц. бирж
	В $^0/_0{}^0/_0$ к обороту			
Госорганы				
Продажа	87,6	78,2	90,2	83,3
Покупка	64,3	52,1	65,9	51,7
Акц. О-ва				
Продажа	2,1	3,1	1,6	2,6
Покупка	2,9	2,9	1,6	3,8
Кооперация				
Продажа	3,7	10,1	4,0	9,2
Покупка	16,9	30,1	29,5	34,4
Частные лица				
Продажа	6,6	8,6	4,2	4,9
Покупка	15,9	14,9	7,1	10,1

В качестве продавца в биржевом торге в совершенно подавляющей мере выступают госорганы как на провинциальных биржах, так и особенно на Московской бирже, причем в 1924/25 г. эта роль госорганов усиливается по сравнению с 1923/24 г. Основными покупателями на биржах также являются госорганы — особенно на Московской бирже, где они охватывают две трети всех покупок, а на провинциальных свыше половины; свыше трети всех покупок приходится на кооперацию, роль которой в 1924/25 г. усилилась по сравнению с 1923/24 г. особенно по МТБ. Роль частного капитала по покупке резко снизилась — по МТБ более чем вдвое и по провинциальным биржам в полтора раза, причем по МТБ обороты частных лиц по покупке упали даже в абсолютных размерах, а именно на 32,4% или почти на одну треть.

Обороты госорганов по продаже в размере 21,6% сосредоточиваются на текстиле, в 19,6%—на металлах и в 7,4%—на хлебе; по покупке обороты госорганов главным образом концентрируются на металлах (26,9%), затем на текстиле (11,9%) и далее на хлебе (9,3%).

Обороты кооперации распределяются между главнейшими товарами следующим образом:

ГРУППЫ ТОВАРОВ	Продажа	Покупка
	В $^0/_0{}^0/_0$ к общему обороту кооперации	
Хлебофураж	37,7	9,3
Прочие продукты питания	17,1	6,0
Бакалея	7,5	26,4
Текстиль	4,7	27,9
Металлы	4,6	7,2

Таким образом, обороты кооперации концентрируются главным образом в области торговли продовольственными товарами и предметами широкого потребления.

Наиболее универсальна, как отмечает В. Кизенкова [1]), деятельность частного капитала: его обороты распыляются среди большего числа товаров, а именно:

ГРУППЫ ТОВАРОВ	Продажа	Покупка
	В $^0/_0{}^0/_0$ к общему обороту частных лиц.	
Хлебофураж	31,9	10,1
Прочие продукты питания	18,4	9,3
Бакалея	6,1	16,5
Текстиль	3,1	30,4
Металлы	10,5	7,7
Москатель	3,2	3,8
Топливо	2,0	1,3
Лесные материалы	6.0	3,2
Строительные материалы	2,4	0,7
Сырье	8,1	3,6
Кожа и изделия	3,3	7,2
Все прочие товары	5,6	6,2

В общем обороте госорганов промышленные товары занимают 82,6$^0/_0$, а сел.-хоз.—17,4$^0/_0$. У кооперации промышленные товары составляют в покупке—76,8$^0/_0$ и в продаже — 29,5$^0/_0$, а в общем обороте — 65,5%; сельско-хозяйственные же товары составляют, напротив,—в покупке 23,2$^0/_0$ и в продаже 70,5$^0/_0$, а в общем обороте—33,5$^0/_0$. Близкое к кооперации строение оборота у частного капитала, а именно: промышленные товары занимают — в покупке 73,8$^0/_0$ и в продаже—37,3$^0/_0$, а в общем обороте—59,9$^0/_0$; сел.-хоз. же товары составляют в покупке 26,2$^0/_0$ и в продаже — 62,7$^0/_0$, а в общем обороте—40,1$^0/_0$.

Представляет интерес выявление роли отдельных контрагентов в оборотах с различными товарами, а именно: операции по продаже за 1924/25 г. на 40 провинциальных биржах распределялись следующим образом:

ГРУППЫ ТОВАРОВ	Обороты по продаже.			
	Госорганы.	Акц. О-ва.	Коопер.	Частн.
Хлебофураж	53,5	6,7	26,9	13,3
Продукты питания	55,3	2,2	25,8	16,7
Бакалея	92,6	1,2	4,1	2,1
Текстиль	95,6	1,6	2,0	0,8
Металлы	93,3	1,7	2,1	2,9
Москат.-химич.	89,7	3,9	2,7	3,7
Топливо	92,8	0,7	3,9	2,6
Лесн. матер.	81,8	4,3	7,7	6,2
Строит. матер.	88,8	0,7	5,4	5,1
Сырье	56,6	1,6	29,2	12,6
Кожа и изделия	93,9	0,5	2,6	2,7

Роль госорганов, вообще весьма высокая в продажах, поднимается чуть-ли не до исключительного значения в отношении текстиля, кожи металов, топлива и бакалеи и заметно опускается (сохраняя все же более половины всех продаж) по хлебофуражу, продуктам питания и сырью, по которым поднимается роль остальных контрагентов и, главным образом, кооперации.

---

[1]) См. «Торговые Известия», 1925 г., № 99.

По покупке роль отдельных контрагентов по различным товарам такова:

ГРУППЫ ТОВАРОВ	Обороты по покупке			
	Госорганы	Акц. О-ва	Коопер.	Частн.
Хлебофураж	42,0	6,5	42,8	8,7
Проч. прод. питания	42,6	3,2	37,0	17,2
Бакалея	23,1	6,2	59,6	11,1
Текстиль	33,0	2,1	49,1	15,8
Металлы	79,6	2,5	13,6	4,3
Москат. химич	67,0	3,2	21,1	8,7
Топливо	77,9	2,4	16,3	3,4
Лесные матер.	80,8	1,6	10,9	6,7
Строит. „	87,5	2,0	10,2	3,3
Сырье	77,2	3,1	8,1	11,6
Кожа и изделия	59,4	2,3	26,9	11,4

В покупке первое место также занимают госорганы, однако, в данном случае их внимание переносится на такие товары, как сырье, лесные и строительные материалы, топливо; в отношении продуктов широкого потребления на первое место выдвигается кооперация, поглощающая около 60% бакалеи и около 50% текстиля.

Условия расчета в биржевой торговле таковы:

БИРЖИ	В %% к оборотам по покупке		
	Наличные	Кредитные	Смешанные
М Т Б	20,9	34,4	44,7
40 пров. бирж	28,8	31,9	39,3

Таким образом, по МТБ условия расчета более льготные, чем по пров. биржам. Условия расчета наиболее легки для кооперации и наиболее затруднительны для частного капитала, а именно:

КОНТРАГЕНТЫ	В %% к оборотам по покупке					
	Наличные		Кредитные		Смешанные	
	МТБ.	Пров. биржи	МТБ.	Пров. биржи	МТБ.	Пров. биржи
Кооперация	13,0	17,4	35,1	35,8	31,9	46,8
Госорганы	19,3	29,3	36,9	34,3	43,8	36,4
Частн. лица	61,5	57,7	9,6	10,5	28,9	31,8

Наиболее распространены сроки кредитования свыше 1½ мес.

Соотношение различных форм расчета по товарным группам таково:

ГРУППЫ ТОВАРОВ	В %% к обороту 40 пров. бирж		
	Наличные	Кредит	Смешанные
Промышл. товары	21,4	36,8	41,8
Сельско-хоз. товары	55,0	15,4	29,6

Такое соотношение условий расчета связано с тем обстоятельством, кто является продавцом товара: госорганы, являющиеся преимущественными продавцами промышленных товаров, дают возможность более облегченных условий расчета, а кооперация и частный капитал—главные поставщики сел.-хозяйственных товаров, требуют напротив худших условий платежа.

Одним из основных элементов, характеризующих рынок, являются, как известно, **цены.** Состояние и динамика оптовых цен за последние два года по данным Госплана, таковы:

КВАРТАЛЫ	1923—1924 г.			1924—1925 г.		
	Общий индекс	С.-хоз. индекс	Пром. индекс	Общий индекс	С.-хоз. индекс	Пром. индекс
I	1.542	0.998	2.383	1.670	1.420	1.964
II	1.839	1.524	2.218	1.806	1.702	1.916
III	1.717	1.452	2.032	1.935	1.969	1.901
IV	1.722	1.470	2.016	1.768	1.632	1.915

Если учесть индексы на начало и конец каждого года, то можно будет определить, что за 1923—24 г. общий индекс цен возрос на 5,0%, а за 1924—25 г. на 6,1%, причем в оба года это общее незначительное возрастание цен являлось результатом возрастания сельскохозяйственных цен (на 53,1% в 1923/1924 г. и на 14,4% в 1924/25 г.) и падения промышленных цен (на 28% в 1923/24 г. и 1,8% в1924/25 г.).

В результате такой противоположной динамики промышленных и сельскохозяйственных цен, „ножницы“ значительно сомкнулись, так раствор их, или отношение промышленных цен к сельскохозяйственным, измерялся на 1 октября 1923 г. как 3,1 к 1, на 1 октября 1924 г. он измерялся уже 1,46, а на 1 октября 1925 г. 1,25.

Снижение рыночных промышленных цен обязано понижению отпускных цен трестов и синдикатов: так индекс отпускных цен изменялся следующим образом,

КВАРТАЛЫ	Индекс отпускных цен	
	1923/24 г.	1924/25 г.
I	2,27	1,74
II	2,03	1,70
III	1,87	1,66
IV	1,83	1,64
	2,00	1,68

Отпускные цены на промышленные товары в 1924/25 г. в среднем оказались на 16% ниже по сравнению с ценами 1923/24 г.; однако, это снижение обязано главным образом высокому среднему уровню цен в 1923/24 г. за счет особенно высоких цен в I и II кварталах того года.

Если первоначальное снижение цен в 1923/24 г. было проведено директивой регулирующих органов вне непосредственной связи с учетом себестоимости, то в 1924/25 г. снижение цен почти целиком опиралось на соответствующее снижение себестоимости и проводилось в подавляющем большинстве случаев по собственной инициативе промышленных органов; таковое имело место в начале 1924/25 г. в камвольной, тонкосуконной, хлопчатобумажной промышленности. Помимо такого рода снижения отпускных цен, имело место понижение и на основе постановления регулирующих органов (сельскохозяйственного орудия).

Данные о себестоимости по некоторым продуктам (по отдельным трестам) приведены председателем ВСНХ Ф. Э. Дзержинским в его докладе III Съезду Советов Союза ССР.

Извлечения из этих данных показывают следующую картину:

ПРОДУКТЫ И ТРЕСТЫ	Себестоимость в копейках		
	В 1 кварт. 1924/25 г.	в 1923/1924 г.	Снижение в %
Уголь (Донуголь)	16,366	20,574	20,5
Руда (Юрт)	10,033	10,365	3,2
Соль (Пермсоль)	15,85	21,58	26,6
Цемент (ср. по 5 зав.)	4,90	5,29	7,4
Чугун перед. (Югосталь)	94	127	26,1
Суперфосфат (Фосфатотук)	56,32	58,33	3,3
Пряжа № 32 (ср. по 5 фабр.) за 100 *кг*	28,94	31,61	8,5
Ситец—за 100 *м*	36,07	43,09	16,3
Махорка, ящик.—по неск. фабрикам	17,92	20,08	11,0

Поскольку сокращение себестоимости, главным образом, связано с увеличением загрузки работающих фабрик, а это увеличение происходит в подавляющей доле в I квартале приведенные выше данные являются достаточно показательными и для всего года в целом, причем возможные изменения в течение года могут быть направлены почти исключительно в сторону дальнейшего снижения себестоимости.

Основными элементами, за счет которых происходило снижение себестоимости, являлись зарплата, в связи с ростом производительности труда, и накладные расходы, в связи с развертыванием промышленности и борьбой с бесхозяйственностью. Что касается доли себестоимости, падающей на зарплату, то она упала в I квартале 1924/25 г. по сравнению с 1923/24 г. по углю (Донуголь)—на 21,8, по нефти (Азнефть)—на 12,5%, по хлопчатобумажной пряже—на 6,7%, по миткалю—на 3,3%, по соли (Пермсоль)—на 12%, по спичкам—на 7,8% и по махорке—на 29%. Накладные расходы также весьма значительно упали по углю—на 21,5%, по нефти—на 4,4%, по чугуну перед.—на 24,4%, по хлопчатобумажной пряже—на 18,5%, по миткалю 2-х пудн.—на 11,3% по соли—на 34,8% и по махорке—на 8%.

В целом ряде отраслей промышленности наряду с указанными факторами на снижение себестоимости влияло понижение цен сырья (хлопок, кожсырье), производственно-технические достижения (выплавка чугуна). Конечно, весьма существенным общим условием, способствовавшим снижению себестоимости и цен была твердая валюта.

Снижение отпускных цен трестов и синдикатов, как видно из приведенных выше цифр, вызвало понижение оптовых рыночных цен в несколько меньшем размере, так рыночные оптовые цены в 1924/25 г. были ниже, чем в 1923/24 г. в среднем лишь на 12% вместо 16% по отпускным ценам, причем снижение за два года выразилось лишь 21,5% вместо 33% по отпускным ценам.

Что касается розничных цен на промышленные товары, то здесь понижение оказалось еще менее значительным, а именно:

КВАРТАЛЫ	Общесоюзный розничный индекс Конъюнктурного Института по промышленн. товарам	
	1924/25 г.	1923/24 г.
I	2,42	2,59
II	2,32	2,47
III	2,25	2,41
IV	2,22	2,47
Итого	2,30	2,48

Средний индекс промышленных товаров в 1924/25 г. на 6,5% меньше среднего индекса 1923/24 г., причем разница между максимальным индексом в начале 1923/24 г. и минимальным в конце 1924/25 г. измеряется всего 20%.

Такая разная степень снижения розничного индекса и индекса отпускных цен свидетельствует о том, что накидки, делаемые к отпускной цене в различных стадиях торговли, относительно не только не упали, но даже заметно возросли.

Так, розничные накидки изменялись на протяжении полутора лет следующим образом:

ТОВАРЫ	% накидок в розничной торговле.						
	1 апр. 1924 г.	1 июля 1924 г.	1 окт. 1924 г.	1 янв. 1925 г.	1 апр. 1925 г.	1 авг. 1925 г.	1 окт. 1925 г.
Ситец	31,1	35,3	43,1	42,7	40,1	37,9	62,6
Гвозди	75.0	66,7	67,5	90,0	90,4	87,5	80,1
Керосин	33,3	28,9	33,8	28,9	28,2	25,6	23,1
Галоши	15,4	12,7	14,7	15,7	20,0	12,3	14,0
Соль	110,2	128,4	122,2	138,4	133,1	103,9	110,6
Сахар	12,7	16,3	19,6	13,0	9,0	10,2	9,0
Масло подс.	38,2	40.1	36,1	34,8	19,6	23,8	58,0
Махорка	38,5	42,5	46,8	37,3	22,5	28,5	42,3
Спички	47,8	54,9	48,8	50,4	41,5	25,2	25,2
Средняя	44,7	47,3	48,0	50,1	44,9	39,4	47,2

Поднимаясь на протяжении 1924 г., розничные надбавки в 1925 г. стали падать, однако с осени (с сентября месяца) вновь стали резко подниматься, что вызвало тщательное внимание регулирующих органов.

Приведенные данные о росте товарооборота и ценах подтверждают те положения, которые были высказаны выше при характеристике промышленности и состояния ее рынка. Уже в течение полутора лет наша страна переживает бурный рост товарооборота, являющийся результатом значительного расширения емкости рынка в связи с расширением покупательной способности населения, с одной стороны, и изменением цен, с другой. Этот рост емкости рынка достиг таких размеров, что наше производство не в состоянии поспевать за рынком, ио сновным фоном рыночной конъюнктуры последних полутора лет является *товарный голод*, степень которого периодами ослабевает, чтобы вслед за этим снова вспыхнуть с невиданной до того силой.

Для дополнительной характеристики товарооборота Союза приведем данные **об ярмарочной торговле** сохранившей до последнего времени еще немалое значение в товарообороте Союза.

Вслед за Нижегородской ярмаркой, возродившейся в 1922 г., стали восстанавливаться и другие ярмарки, причем большинство из них возникает на прежних местах. Полного учета всех ярмарок до сих пор не имеется; частичный учет был произведен Советом Съездов Торговли и Промышленности [1]). Данные обследования, охватывающие свыше четверти всех поселений в СССР, 29% всего населения и около 35% сельского населения, учитывают свыше 4½ тысяч ярмарок, из коих около одной тысячи происходит в городах и около трех с половиной тысяч—в сельских местностях.

Из общего числа ярмарок 71,2% приходится на РСФСР, 24,7%—на УССР и 4,1%—на прочие Республики. Большинство ярмарок краткосрочны: ярмарки продолжительностью до 3-х дней составляют 72% всего числа ярмарок; до 7 дней—18,3%, до 14 дней—3%. Наибольшее количество ярмарок приходится на сентябрь и октябрь, а также на май и июнь; эти последние ярмарки имеют место преимущественно в южных районах (УССР) между посевными и уборочными работами.

Сведения об оборотах относящиеся, примерно, к 60% всех учтенных ярмарок, дают общий учтенный оборот в 266,2 милл. руб. Из этой общей суммы 57,4% приходится на 7 крупнейших ярмарок с оборотом свыше 10 милл., 26%—на остальные крупные ярмарки и 16,6%—на все прочие ярмарки. Городские ярмарки дают оборот в 180,2 милл. руб., а сельские—86,0 милл. руб. Средний оборот ярмарки по всему СССР составляет 237 т. руб., в том числе для крупнейших 60—3,7 милл. руб., а для мелких падает до 41,5 т. руб.

Наибольшее значение имеет, как известно, Нижегородская ярмарка. Обороты ее до войны измерялись примерно 200 милл. руб. В первый год ее восстановления (1922) оборот достиг 3,4 милл. зол. р., в 1923 г.—189 милл. черв. руб., в 1924 г.—66 милл. черв. руб. и в 1925 г.—140 милл. черв. руб. Наибольшее значение в оборотах ярмарки всегда имела мануфактура, а также сырьевые товары.

Вторая по значению Крещенская ярмарка (Харьков) измерялась довоенными оборотами в сумме 15 м. р. При возобновлении ярмарки в 1923 г. обороты ее достигли 9,9 милл. руб., в 1924 г.—14 милл. черв. руб. и в 1925 г.—13,5 милл. руб. Обороты ярмарки также сосредоточиваются, главным образом, на текстиле и сырье, а также на металлических товарах, и бакалее.

Киевская Контрактовая ярмарка, носившая до войны преимущественно контрактовый характер, при восстановлении с 1923 г. приняла товарный характер. Обороты ее до войны измерялись 10 милл. руб., в 1923 г. 15 2 милл. зол. руб., в 1924 г.—20,5 милл. руб. и в 1925 г. милл. руб. Главное место на ней занимают бакалея, текстиль, хлебофураж, металлы.

VII. Внешняя торговля.

Внешняя торговля играла до войны весьма значительную роль в товарообороте России: так, по исчислениям Госплана при общей внутренней товарной массе в 11.509 м. р. в 1913 г., оборот по экспорту и импорту составлял тогда же 2.312 м. р. или 20%. В частности в отношении оборота с сельскохоз. товарами, внутренняя товарная масса которых измерялась 4.498 м. р., а оборот по внешней торговле—1.224 м. р., этот процент повышается до 27,2%, а по промышленным товарам, внутренняя товарная масса коих измерялась 7.011 м. р., а оборот по внешней торговле—1.088 м. р., этот процент падал до 15,4%. По данным о мировой торговле за 1912 г., Россия по сумме внешнего оборота занимала восьмое место, и оборот ее составляя 3,4% общего мирового товарооборота.

В последнем истекшем 1924/25 г. при общей внутренней товарной массе в 7.307 м. р. оборот по внешней торговле, по предварительным исчислениям Госплана, измерялся 609 м. р., что составляет лишь 8,3% внутренней массы (вместо 20% в 1913 г.). По сельскохозяйственным товарам этот процент упал с 27,2% в 1913 г. до 12,2%, а по промышленным с 15,4% в 1913 г. до 5,9%. В общем мировом товарообороте рол СССР упала до еще меньшего коэфициента.

Общие размеры внешней торговли за последние годы сравнительно с довоенными таковы:

Годы	Вывоз		Привоз		Оборот		Баланс	
	По цене 1913 г.	По совр. ценам	По ценам 1913 г.	По совр. ценам.	По ценам 1913 г.	По совр. ценам.	По ценам 1913 г.	По совр. ценам.
	В миллионах рублей							
1911/13 г.	1543,9	—	1235,8	—	2779,7	—	+ 4308,1	—
1913 г.	1420,9	—	1220,5	—	2641,4	—	+ 4200,4	—
1922/23 г.	133,2	210,6	147,9	187,4	281,1	398,0	— 14,7	+ 23,2
1923/24 г.	339,8	522,6	200,5	439,4	540,3	962,0	+ 139,3	+ 83,3
1924/25 г.	—	567,6	—	720,3	—	1287,8	—	+ 15,27

По отношению к довоенному времени (1913 г.) общий оборот по внешней торговле в 1923/24 г. измерялся 19,5%, а в 1924/25 г. примерно 25%. Если учесть, что другие народно-хозяйственные показатели, как-то: промышленность, сельское хозяйство, транспорт характеризуются более высокими показателями, то недостаточность восстановления наших связей с мировым хозяйством выступит с совершенной очевидностью. Однако необходимо отметить, что все же темп роста нашего внешнего товарооборота (надо учесть, что в 1924/25 г. в связи с неурожаем выпал из экспорта хлеб) достаточно заметный.

---

[1]) См. „Календарь Хозяйственника“—очерк о ярмарочной торговле, составленный тов. Лаврухиным.

Обращает на себя внимание, что в последние годы, уже мы имели активный баланс и лишь в 1924/25 г. в связи с замедленным ростом экспорта под влиянием неурожая, активный баланс сменился пассивным.

Слабый рост экспорта, помимо плохого урожая хлебов, вызван целым рядом дополнительных условий, а именно—разрывом между практикой регулирования внутреннего рынка и интересами экспорта, неблагоприятными условиями финансирования в первом полугодии, а также неблагоприятными метеорологическими условиями в том же 1-ом полугодии, тормозившими заготовки в самый разгар заготовительного сезона.

Размеры экспортной заготовки сельскохоз. продуктов и их удельный вес в общих заготовках этих товаров, по расчетам А. Кона, 1) таковы:

ТОВАРЫ	Экспортная заготовка с.-х. прод. в 1924/25 г.	Общая заготовка с. хоз. прод. в 1924/25 г.	Экспортная заготовка в % к общей заготовке
Хлебопродукты	86.888	404.379	21,5
Масло коровье	43.068	52.701	81,7
Яйца	24.695	39.125	63,1
Птица и дичь	2.919	2.919	100,0
Мясо	—	11.799	—
Икра и рыба	4.517	6.712	67,3
Проч. жизнен. припасы	5 998	22.896	26,2
Пушнина	37.682	39.691	94,9
Кожсырье	4.954	55 984	88,5
Щетина	7.837	7.837	100,0
Конский волос	1.363	1.363	100.0
Пух и перо	1.245	1.245	100,0
Кишки	7.112	10.446	68,1
Лен и кудель	32.818	63.826	51,4
Пенька и пакля	3.826	9.508	40,2
Прочие	6.333	22.040	28,7
ИТОГО	271.255	752.471	36,0

Таким образом, заготовки на экспорт составили свыше трети вместо 54% по приблизительным подсчетам за 1923/24 г. Это сокращение роли экспортных заготовок объясняется, конечно, главным образом небольшой долей экспортной заготовки хлебопродуктов.

Фактический вывоз за последние два года характеризуется следующими данными:

ТОВАРЫ	Экспорт 1924/25 г.	Экспорт 1923/24 г.	Вывоз 1924/25 г. в % к 1923/24 г.
	В миллионах рублях по современным ценам		
Сельско-хоз. товары	339,2	364,4	93,1
в том числе:			
Хлебопродукты	102,9	223,5	46,0
Масло	27,6	26,5	104.1
Яйца	25,7	13,4	191,4
Лен и кудель	52,2	23,3	224,2
Пушнина	67,8	49,7	136,4
Щетина	15,3	3,9	395,9
Промышленные товары	228,3	158,3	144,3
в том числе:			
Лес	72,7	70,4	103,2
Нефть	66,6	37,3	178,3
Марг. руда	17,9	14,4	124.5
Сахар	14,0	6,6	212.8
ВСЕ ТОВАРЫ	567,6	522,6	108,6

В нашем экспорте сельско-хоз. продукты занимали в 1923/24 г. 69,8%, а в 1924/25 г.—59,8%; промышленные же соответственно—30,2% и 40,2%. В частности резко сократилась роль хлебопродуктов—с 42,9% до 18,1%, упала также роль масла с 5,1% до 4,9% и леса с 13,5% до 12,8%; значение всех остальных товаров, как промышленных, так и сельско-хозяйственных (если маловажные товары объединять в группы „прочие“) возросло.

Реализация экспортных товаров (по данным о сбыте по европейской границе) составила 494,4 м. р, или 97,3% всего экспорта, в связи с чем коммерческие запасы наших товаров заграницей несколько возросли, что объясняется увеличением номенклатуры вывозимых товаров и сокращением роли хлеба, быстро реализующегося и потому влияющего на процент реализации к экспорту.

В 1923/24 г. было реализовано заграницей наших экспортных товаров на 500,8 м. р., и таким образом реализация 1924/25 г. дала сокращение на 1,3%. Наибольшее сокращение имеет место по хлебопродуктам—на 56,1%, затем незначительно сократилась реализация лесных материалов—на 7,3% и кожсырья—на 4,4%. Реализация всех остальных товаров, кроме имеющих наибольшее значение и объединенных в группу „прочих“, увеличилась, в частности наибольшее увеличение имеет место в отношении яиц,—на 126,9%, затем щетины—на 120,2%, нефтепродуктов—на 71,2% и пушнины—на 41,5%.

Реализация наших экспортных товаров сосредоточивалась, главным образом, на двух основных европейских рынках—английском и германском. Так в 1924/25 г. из 494,4 м. р. общей реализации на 215,0 м. р. или

---

1) См. журн. „Социалист. Хоз.“, кн. VI за 1925 г.

43,4% было реализовано через Лондонское Торгпредство, на 135,8 м. р. или 27,5% через Берлинское, таким образом, через эти два Торгпредства реализовано более чем на 70% всего нашего экспорта. Роль этих рынков в 1924/25 г. возросла против 1923/24 г., когда через эти два Торгпредства было реализовано лишь 57,6%. Можно отметить также повышение роли Америки, доля которой в общей реализации измерялась в 1923/24 г.—4,7%, а в 1924/25 г.—5,7%.

По сравнению с довоенным временем роль Великобритании значительно возросла с 17,6% всего нашего экспорта до 31,6% (считая по всем границам), также возросла роль С. А. Штатов—с 0,9 до 4%, упала, напротив, роль Германии—с 29,8% до 14,7%, Голландии—с 11,6% до 3,5%, Франции—с 6,6% до 3,3%.

Что касается импорта, то его строение характеризуется следующими цифрами (по европ. гран.):

ГРУППЫ ТОВАРОВ	1924/25 г.	1923/24 г.	Привоз 1924/25 г. в % % к 1923/24 г.
	В миллионах рублях по современным ценам.		
I. Оборудование промышленности	48,8	19,0	256,8
II. Сырье	243,9	223,6	109,0
III. Полуобраб. мат.	112,3	76,0	147,7
IV. Потребности транспорта	21,0	29,5	71,2
V. Топливо	0,8	6,3	13,0
VI. Потребности сельского хозяйства	45,2	12,2	370,5
Всего произв. импорта	472,0	366,6	128,7
VII. Жизнен. припасы	199,6	46,1	433,4
VIII. Предметы широкого потребления	36,0	22.5	160,0
Весь потреб. импорт	235,6	68,6	343,7
IX. Прочие	12,7	4,2	302,4
ВСЕГО	720,3	439,4	163,5

Неурожай 1924 г. привел к тому, что в 1924/25 г. потребительский импорт составил 32,6% всего импорта, тогда как в 1923/24 г он измерялся лишь 15,6%.

В качестве положительного явления обращает на себя внимание усиленный рост импорта товаров для сельскохоз. производственного использования (на 27,0%) а также ввоз предметов оборудования промышленности (увеличение на 157%).

Привоз 1924/25 г. несколько меньше закупок за границей: так, в то время как привоз измерялся 720 м. р., закупки исчислялись в 742,4 м. р., в 1923/24 г. соотношение было обратное: закупки измерялись 352,0 м. р., а привоз—439,4 м. р.

В закупках 1924/25 г. преобладающее место занимают разнообразные технические товары—22,1% против 12,4%, в 1923/24 г., затем хлопок—16,8% против 38,1% в 1923/24 г. (размеры закупки хлопка сократились даже в абсолютных размерах—с 134,1 м. р. до 124,5 м. р.).

Также как и в отношении реализации главные закупки производятся в Германии и Великобритании, а именно: закупки Берлинским Торгпредством составляли в 1924/25 г.—28,8% общих закупок и Великобританским—28,6%, т. е. эти два Торгпредства дают 57,4% общих закупок; в 1923/24 г. их роль измерялась соответственно 24,5% и 29,3% или для обоих вместе—53,8%. Роль Америки несколько упала, а именно: с 23,8% в 1923/24 г. до 21,8% в 1924/25 г.

По сравнению с довоенным временем можно отметить следующие главнейшие изменения в соотношении контрагентов; сильно сократилась роль Германии, которая до войны ввозила к нам 47,5%, общего импорта, а в 1924/25 г. лишь 16,0%, упала также роль Франции с 4,1% до 1,4% и Китая с 5,5% до 0,7%; увеличилась напротив роль С.-Штатов—с 5,8% до 29,9%, роль Великобритании—с 12,6% до 17,0% и Голландии—с 1,6% до 5,3%.

Роль отдельных участников внешней торговли СССР внутри страны, по данным А. Кона, такова:

ГРУППЫ УЧРЕЖДЕНИЙ И ПРЕДПРИЯТИЙ	% участия	
	В экспорте.	В импорте.
Гос. учрежд и предпр	47,3	86,6
Гос. Акц. О-ва	31,6	6,4
Кооперация	12,5	3,8
Смеш. О-ва с иностр. кап.	5,5	1,3
Иностр. фирмы	1,1	1,3
Част. предпр. и лица	0,7	0,3
Прочие	1,3	0,3
ИТОГО	100,0	100,0

Таким образом, преобладающее значение имеют госучреждения и предприятия, в особенности в области импорта. Заметное место занимает также кооперация в экспорте. Роль частных предприятий и лиц, а также иностранного капитала в оборотах нашей внешней торговли—ничтожна.

VIII. Денежное обращение и кредит.

Первым годом, пережитым от первого до последнего дня при твердой валюте является 1924/25 г., показавший, что проведенная денежная реформа является прочным завоеванием нашего Союза ССР.

Денежная масса изменялась в течение последних лет следующим образом:

Денежная масса на 1-ое число в милл. рублей

ВИДЫ ДЕНЕГ	Октябрь 1925 г.	Октябрь 1924 г.	Октябрь 1923 г.
Билеты Госбанка	652,0	346,5	207,3
Казначейские билеты	340,6	205,8	56,8[1]
Серебряная монета	136,1	49,5	0,3[2]
Медная монета	6,8	0,1	—
Разменные знаки	7,4	25,8	—
Итого	1142,9	627,2	264,4
Ценность денежной массы			
а) по индексу Госплана	656,8	382,4	168,4
б) по общесоюзн. розничному индексу Кон. И-та	531,6	304,5	156,9

Истекший 1924/25 г. принес чуть ли не удвоение номинальной и реальной денежной массы. В абсолютных размерах прирост денежной массы 1924/25 г. значительно превышает прирост 1923/24 г., относительно же он уступает ему, что вполне естественно, поскольку в первый год при замене быстро оборачивающихся совзнаков твердою валютой с замедленной скоростью обращения потребность в расширении денежной массы должна была сказаться с особенной силой. По сравнению с довоенной денежной массой, ценность которой для территории СССР исчисляется в 1945 м. р., ценность массы на 1/x—1925 г., по индексу Госплана, составляет 33,7%, а по индексу Кон. И-та—27,3%.

По кварталам 1924/25 г. эмиссия распределилась следующим образом:

ГОДЫ	Миллионов рублей			
	I кварт.	II кварт.	III кварт.	IV кварт.
1923/24 г. [3]	—	—	92,0	141,7
1924/25 г.	115,5	23,0	80,4	296,8

Сравнение поквартального распределения эмиссии с предшествующим годом в первом полугодии 1923/24 г. не показательно, поскольку тогда имела место еще эмиссия совзнаков. В распределении эмиссии по кварталам имеет место естественная сезонность, поскольку в IV и I кварталах в народное хозяйство необходимо вливание новых средств на заготовку сельскохоз. продуктов.

Размеры эмиссии оказались весьма близкими к плану; так выпуск денежных знаков составляет 98% плана.

Несмотря на столь интенсивное расширение эмиссии, ценность червонца в общем оказалась вполне устойчивой. Так, валютные курсы и цена золота в Москве изменялась в течение года следующим образом:

ПЕРИОДЫ	Офиц. курс МТБ.		Валютный курс		
	Доллар	Фунт стерл.	Доллар	Фунт стерл.	10 р. зол.
1 октября 1924 г.	1,945	8,67	1,940	8,65	9,60
1 января 1925 г.	1,945	9,20	1,930	9,17	10,00
1 апреля „	1,945	9,29	1,940	9,30	9,60
1 июля „	1,945	9,45	1,940	9,46	9,75
1 октября „	1,945	9,42	1,945	9,41	9,85

Достаточно устойчивым также был червонец и на внутреннем рынке, а именно:

ПЕРИОДЫ	Покупательная сила червонца			
	По опт. индексу		По розн. индексу	
	1924/25 г.	1923/24 г.	1924/25 г.	1923/24 г.
1 октября 1924 г.	6,09	6,39	4,85	5,85
1 января 1925 г.	5,81	5,92	4,88	5,44
1 апреля „	5,14	5,53	4,61	4,74
1 июля „	5,32	5,92	4,59	4,66
1 октября „	5,75	6,09	4,65	4,85

Покупательная сила червонца держится, примерно, на том уровне, на котором его застигла денежная реформа, причем колебания его в значительной степени объясняются сезонными изменениями цен сельскохоз. продуктов.

Кредит. Сеть кредитных учреждений с каждым годом заметно растет, а именно:

ВИДЫ КРЕДИТНЫХ УЧРЕЖДЕНИЙ	1 октября 1925 г.	1 октября 1924 г.	1 октября 1923 г.
I. Банки, кредитные О-ва и ломбарды	1.207	950	516
II. Кредитные и с.-х. кооперативы	7.940	6.631	1.931
III. Сберегательные кассы	9.056	5.284	304

---

[1] Совзнаки.

[2] Транспортные сертификаты.

[3] В первом полугодии имели место еще совзнаки, почему данные об эмиссии за I-й и II-й кварталы не приводятся.

В кредитной системе Союза подавляющее значение имеет первая из перечисленных групп: так, на 1.255 м. р. вкладов по всей кредитной системе на 1 октября 1925 г.—1,220 милл. рублей или 97.2% составляют вклады первой группы, затем 2.3 милл. р.—вклады второй группы и, наконец, 32,7 милл. р.—вклады третьей группы. В связи с таким удельным весом первой группы крупнейших кредитных учреждений ее работу надлежит осветить с наибольшей полностью.

Сеть крупнейших кредитных учреждений состояла из следующих организаций, включая и филиалы:

КРЕДИТНЫЕ УЧРЕЖДЕНИЯ	1 октября 1925 г.	1 октября 1924 г.	1 октября 1923 г.
Госбанк	457	390	271
Промбанк	83	76	37
Всекобанк	62	72	36
Внешторгбанк	10	6	1
Украинбанк	34	43	29
Прочие Акцион. Банки	26	20	12
Коммунальные банки (включая Центр. Комм. Банк и Мосгорбанк	159	75	25
С.-хоз. банки	14	12	1
Обл. и губ. банки и О-ва с.-х. кредита	181	154	46
О-ва взаимн. кредита	160	92	50
Ломбарды	21	10	7
Итого	1.207	950	516

Наиболее бурный рост переживают местные кредитные учреждения—коммунальные банки, обл. и губ. банки, О-ва с.-хоз. кредита и О-ва взаимного кредита.

Укрепление нашей кредитной системы на ряду с развитием международных торговых связей нашего Союза способствовало значительному развитию связей наших банков с заграничными банками. Для лучшего обеспечения интересов нашей внешней торговли в истекшем году продолжала расширяться и укрепляться сеть наших кредитных учреждений за границей. Моск.-Нар.-Банк Лимитед в Лондоне открыл отделение в Париже; организациями для внешней торговли приобретены акции Северо-Европ. Коммерч. Банка в Париже; открыто отделение Внешторгобанка в Константинополе; Дальневосточным Банком открыт филиальный банк в Японии, кроме ранее существующих отделений в Китае. Три наиболее крупных заграничных банка СССР Моск.-Нар.-Банк в Лондоне, Аркос-Банк, переименованный в Банк для Русской Торговли и Русско-Персидская Контора за год показали следующий рост балансов: Московск.-Нар. Банк с 21.6 до 31,5 милл. руб., Аркос—Банк до 80 милл. руб. Русско-Персидский Банк, контрольный пакет акций коего принадлежит Внешторгбанку, повысил свой банк за 10 мес. с 11,8 до 24,5 милл. рублей. Операции других банков с участием капиталов СССР (Монгольский Торг.-Пром. Банк, Таина-Бувильский Банк в Азии, Гарантийные банки в Берлине, Копенгагене и Транзитный Кооперативный Банк в Риге) сравнительно невелики.

На протяжении 1924/25 г. произошло значительное увеличение капиталов кредитных учреждений: так, по первой группе крупнейших кредитных учреждений вместо 245 милл. р. капиталов, на 1/х—1924 г., к 1/х—1925 г. значилось 472,8 милл. р., что дает увеличение на 227,8 милл. р. или на 93,0%.

Общий рост кредитного дела характеризуется ростом балансов кредитных учреждений СССР: так на 1/х—1923 г. сводный баланс измерялся 1.074,5 милл. р., на 1/х—1924 г.—2·399,8 милл. р. и на 1/х—1925 г.—5.068,0 м. р.

Движение вкладной операции по крупнейшим кредитным учреждениям характеризуется следующими цифрами:

КРЕДИТНЫЕ УЧРЕЖДЕНИЯ	1 октября [1]) 1925 г.	1 октября 1924 г.	1 октября 1923 г.
	Миллионы рублей		
Госбанк	683,3	319,1	157,9
Четыре круп. акц. банка	394,7	205,4	61,2
Проч. акцион. и коммун. банки	90,0	32,8	7,3
Учрежден. с.-х. кред.	36,0	7,4	0,5
О-ва взаимн. кред.	16,0	5,3	2,1
Итого	1.220,0	570,0	229,0

За последние два года особенно бурный рост испытали вклады в учреждениях с.-х. кредита, а также в группе „прочих акц. и комм. б-ков“ и О-вах взаимного кредита. По абсолютным же размерам вкладов все время преобладающее положение занимают Госбанк (свыше половины всех вкладов) и четыре крупнейших акционерных банка (около трети всех вкладов).

Остаток вкладов представляет все больший процент к денежной массе, а именно: на 1/х—1923 г. этот процент измерялся 82,0%, на 1/х—1924 г.—93,0% и на 1/х—1925 г.—110,0%.

Движение учетно-ссудных операций по тем же крупнейшим кредитным учреждениям представляется в таком виде:

КРЕДИТНЫЕ УЧРЕЖДЕНИЯ	1 октября [1]) 1925 г.	1 октября 1924 г.	1 октября 1923 г.
	Миллионы рублей		
Госбанк [2])	1.452,9	732,2	419,8
Четыре крупн. акц. банка	641,7	328,2	107,3
Проч. акц. и комм. банки	176,7	54,9	18,8
Учрежд. с.-х. кредита	364,9	101,4	8,1
О-ва взаимн. кредита	34,0	9,7	4,8
Итого	2.670,2	1.226,4	558,8

---

[1]) Цифры предварительные.

[2]) Включая кредитование из средств НКФ.

Как в динамике, так и в удельном весе отдельных частей кредитной системы учетно-ссудные операции в значительной степени повторяют картину, выявленную вкладными операциями, с тем лишь наиболее существенным отличием, что роль учреждений с.-хоз. кредита в области учетно-ссудных операций значительно больше, чем во вкладных операциях.

Распределение задолженности по банковскому кредитованию среди различных отраслей народного хозяйства представляют следующие данные о семи центральных банках, включая кредитование Госбанком из средств НКФ.

ГРУППЫ ПРЕДПРИЯТИЙ И УЧРЕЖДЕНИЙ	1 сентября 1925 г.	1 октября 1924 г.
	Миллионы рублей	
А. Госпредприятия	1.337,5	734,2
в т. ч. производственные	766,8	442,9
„ торговые	507,6	265,3
„ транспортн. и проч.	63,1	26,0
Б. Кооперат. предприятия	300,2	192,0
в т. ч. производственные	107,7	64,9
„ торговые	172,2	115,1
„ нераспределенные	20,3	12,0
В. Частные предприятия	23,7	18,8
в т. ч. производственные	3,1	0,2
в т. ч. торговые	11,8	4,2
„ нераспределенные	8,8	14,4
Г. Кредитные учреждения	185,9	73,6
в т. ч. акционерн. банки	164,8	60,4
„ прочие учреждения	21,1	13,2
Д. Прочие учреждения	124,4	15,0
в т. ч. коммунальн предпр.	11,2	—
„ жилищные т-ва	2,6	—
Всего	1.971,7	1.033,6

Таким образом, 67,9% всего кредита направляется государственным предприятиям, 15,2%—кооперативным, 9,4%—кредитным учреждениям, 1,2%—частным предприятиям и 6,3%—прочим учреждениям. Не считая группы „прочих учреждений“, наибольшим ростом характеризуется кредитование кредитных учреждений и затем госпредприятий. Наибольший удельный вес занимает кредитование государственной промышленности.

Долгосрочное кредитование, занимающее еще сравнительно небольшое значение—около 13—14% всех учетно-ссудных операций главнейших банков, пережило особенно сильный рост: так, в то время как размеры краткосрочного кредитования по этим учреждениям возросли за год в два раза, долгосрочное кредитование возросло в пять раз.

Представляет особый интерес рост системы сельскохозяйственного кредита, а именно:

УЧРЕЖД. С.-Х. КРЕДИТА		Баланс	Учетно-ссудные операц.	Капиталы и спец. средства	Вклады	Займы
Ц. С.-Х. Б.	1/х—1924 г.	34,8	31,2	18 5	—	14,9
	1/х—1925 „	174,4	145,3	76,2	17,4	70,6
РЕСП. Банки	1/х—1924 „	15,8	14,0	2.4	2,2	10,8
	1/х—1925 „	82,2	59,9	16,1	3,1	44,6
Общ. С.-Х Кредита	1/х—1924 „	98,0	58,0	34,8	5,5	33,3
	1/х—1925 „	285,0	171,9	50,7	15,2	124,4
Низов. Коопер.	1/х—1924 „	85,9	21,2	20,2	0,2	35,1
	1/х—1925 „	197,7	61,9	38,7	2,3	72,9

Рост сел.-хоз. кредита идет наиболее усиленным темпом из всей кредитной системы. Обращает внимание слабое развитие низовой кооперативной сети.

Развитие вкладной операции Сберкасс на 1924/25 г. представляется в следующем виде:

ПЕРИОДЫ	Остаток вклад., в тыс. р.	Число вкладч., в тыс.	Прилив + отлив (−) за период.		Средняя величина вклада
			Вкладов	Вкладч.	
1/x—1923 г.	1.772	57,4	+ 16.553	+ 740,4	29,2
1/x—1924 „	11.293	537,4	+ 745	+ 3,9	21,1
1 x—1925 „	32.581	813,4	—	—	40,0

При значительном числе вкладчиков и числе касс общая сумма вкладов пока остается еще сравнительно незначительной, хотя темп роста ее достаточно высок.

IX. Государственный и местный бюджет.

Государствнный бюджет 1924/25 г. и его исполнение, по предварительным данным, за вычетом отчислений в местные средства, в доходной части представляется в следующем виде:

НАИМЕНОВАНИЕ ДОХОДОВ	Назначено в 1924/25 г.	Поступило в 1924/25 г.	% выполнения
	Миллионы рублей		
А. Обыкновенные доходы			
1. Прямые налоги	467,7	424,8	90,8
2. Косвенные налоги	560,0	598,0	106,6
3. Пошлины	106,7	115,5	108,0
Итого общегосударственных налогов и пошлин	1.134,4	1.138,4	100,4
4. Доход почт и телеграфа	91,4	92,8	101,5
5. „ транспорта	902,0	890,5	98,7
6. „ госимуществ и предприятий	188,9	192,5	101,9
7. Возмещение госрасход	29,2	37,4	128,4
8. Доходы разн. рода	8,6	7,3	85,1
Итого неналоговых доходов	1.220,1	1.220,5	100,0
Итого обыкновенных доходов	2.354,5	2.358,9	100,2
Б. Чрезвычайные рессурсы			
1. От реализации госфондов	24,0	21,1	88,0
2. От кредитн. операций	113,5	122,2	107,2
3. От выпуска серебряной и медной монеты	80,0	80,0	100,0
Итого чрезвычайных рессурсов	217,5	223,3	102,9
Всего	2.572,0	2.582,2	100,4
Кроме того, превышение поступлений по платежным обязательствам над расходами по их погашению	—	27,2	—
Всех поступлений	2.572,0	2 609,4	101,5

Таким образом, доходный бюджет выполнен в общем точно: колебания в выполнении бюджета имеются от 85,1%—„разные неналоговые доходы“ до 128,4%—„возмещение госрасходов“.

Роль чрезвычайных рессурсов упала в 1924/25 г. до 8,6% вместо 20,8%, каковые они составляли в 1923/24 г.

По сравнению с довоенным доходным бюджетом, измерявшимся суммой в 3.140 милл. руб., бюджет 1924/25 г., измеряемый по довоенным ценам 1.590 милл. руб., составляет несколько более половины.

Сравнительно с бюджетом 1923/24 г. бюджет 1924/25 г. возрос на 625,8 милл. руб. или на 33,0%, а если считать с отчислениями в местные средства, то на 34,7%.

Главное возрастание бюджета 1924/25 г. против 1923/24 г. произошло по налоговым доходам, а именно на 61,5%; неналоговые доходы возрасли на 44,1%; доходы же от кредитных операций и выпуска монеты упали, по первым—на 34,5% и по вторым—на 55,7%.

По кварталам движение поступлений таково:

	1924/25 г.	1923/24 г.
I квартал	100,0	100,0
II „	91.5	98,0
III „	90,2	98,7
IV „	108,2	107,5

Колебания поступлений по кварталам являются результатом противоположных тенденций в движении налоговых и неналоговых доходов: первые от квартала к кварталу падают, в то время как вторые растут.

Основой доходного бюджета СССР являются налоги, проявившие, как уже выше отмечено, наибольший рост. Такая роль налогов станет особенно очевидной, если учесть, что главная доля неналоговых доходов—доход от транспорта, а также почт и телеграфа—в подавляющей мере поглащается по этим же статьям в расходной части бюджета. Среди налогов в 1924/25 г. на первое место выдвинулись косвенные налоги, давая 46,1% общего дохода вместо 37,8% в 1923/24 г.; прямые налоги заняли второе место, измеряясь 45,0% взамен 53,9% в 1923/24 г.; пошлины в 1924/25 г. составляли 8,9% всех налоговых доходов, а в 1923/24 г.—8,3%. Наибольший темп роста по сравнению с 1923/24 г. проявили акцизы, сумма поступлений по которым увеличилась более чем вдвое (на 107,8%), затем идут пошлины (+74%), далее таможенный доход (+50,1), сел.-хоз. налог (+29,5%); прочие прямые налоги, возросли против 1923/24 г. на 44,0%. Весьма заметную роль в бюджете играют акцизы, среди которых на первое место выдвинулся в 1924/25 г. акциз с питей (176,7 милл. руб.), возросший против 1923/24 г. на 176,3%; второе место занимает акциз с сахара (114,2 милл. руб.), увеличившийся против 1923/24 г. на 120,3%; далее идет акциз с табачных изделий (80,9% милл. руб.), увеличившийся на 117,4%.

В доходе неналогового характера, как видно было из основной таблицы, преобладающее значение имеют поступления по транспорту, возросшие против 1923/24 г. на 42,2%. Сильно возрос доход от промышленности, торговли и банков—на 161,2%, дойдя до 110,2 милл. руб. в 1924/25 г.; еще возрасли доходы от „прочих“ гос. имущества (на 196,5%).

Доход от кредитных операций, как указывает С. Т. Кистенев [1]), слагается из реализации следующих займов; 8% карантийного, 2-го Выигрышного, 1 Крестьянского и 5% Краткосрочного. Большая часть этих операций началась еще в предыдущем бюджетном году (кроме краткосрочного). Наибольший доход дал выигрышный заем—32,3% всего годичного дохода по этой статье.

В 1924/25 году политика в отношении госзаймов резко переменилась: принудительная реализация займов была прекращена, были приняты меры к поднятию курса займов и был сделан первый опыт выпуска небольшого займа на началах полной добровольности—5% Краткосрочного займа. Опыт этот увенчался полным успехом—заем был в течение нескольких дней покрыт более чем в 5 раз, при чем его курс в дальнейшем удержался близко к номиналу.

Движение государственного долга в 1924/25 г. представляется в следующем виде:

ГОСУДАРСТВЕННЫЕ ЗАЙМЫ	Остаток долга на I/х—1924 г.	Движение долга в 1924/25 г.		Остаток долга на I/х—1925 г.
		Реализовано	Погашено	
	В тысячах рублей:			
1-й Выигр. заем 1922 г.	98.935	—	—	98.935
2-й Выигр. заем 1924 г.	31.840	36.202	—	68.042
Крестьянск. заем 1924 г.	37.998	41.240	34.331	44.907
8% Внутр. заем 1924 г.	26.473	38.649	804	64.318
5% Внутр. заем 1925 г.	—	10.000	—	10.000
Итого	195.246	126.091	35.135	286.202
Платежные обязательства Центрокассы	48.728	131.241	102.505	77.464
Всего	243.974	257.332	137.640	363.766

В 1924/25 г. государственный долг СССР возрос на 119.692 товарных рубля или 49%, а без платежных обязательств на 90.956 товарных рублей или 46,6%. За предыдущий 1923/24 г. государственный долг возрос на 114,3 милл. рублей или на 87,4%. В 1923/24 г. доход от кредитных операций составлял 6,2% всех доходных поступлений, а в 1924/25 г.—4,6%, что свидетельствует об относительно меньшей дефицитности бюджета.

Расходная часть бюджета 1924/25 г. складывается следующим образом:

НАИМЕНОВАНИЕ РАСХОДОВ	Назначено на 1924/25 г.	Израсходовано в 1924/25 г.	% выполнения
	В миллионах рублей		
А. Обыкновенные расходы			
1. Общесоюзные ведомства и учреждения	1.532,2	1.512, 2	98,7
в т. ч. НКПС	905,1	889, 4	98,3
2. Объединенные ведомства и учреждения	125,5	150,	119,8
3. Необъединенные ведомства и учреждения	250,7	255, 7	102,0
4. Резервные фонды	110,7	6, 6	6,0
5. Субвенционный фонд	48,0	41, 6	86,7
6. Операции госказначейств	171,5	146, 1	85,2
Итого обыкновенных расходов	2.238,6	2.112,6	93,2
Б. Чрезвычайные расходы	413,4	413,7	100,1
в том числе:			
Промышленность	98,5	103,0	104,5
Сельское хозяйство	79,6	75,8	95,2
Организация помощи пострадавшим от неурожая	67,7	65,9	97,3
Коммунальный кредит	36,0	38,0	105,6
Электрификация	49,9	50,9	102,0
Увеличение основного капитала Госбанка	35,0	35.0	100,0
Всего	2.652,0	2.526,3	95,2

По сравнению с 1923/24 г., сумма всех расходов возросла на 16%: в частности, обыкновенных на 16,3% и чрезвычайных на 14,6%.

Проект бюджета на 1925/26 г., внесенный НКФ СССР в законодательные учреждения 1 ноября 1925 г., сведен в сумме 3.778,6 милл. рублей. Бюджет 1925/26 г. является первым бюджетом утвержденным на год (в 1924/25 г. годовой бюджет был лишь ориентировочным планом, а не бюджетом, подлежащим исполнению). Помимо того, особенностью бюджета 1925/26 г. является включение в него тех сумм, которые отчисляются в пользу местных бюджетов от государственных доходов и налогов и которые раньше в государственном бюджете не фигурировали, а также доходов и расходов в иностранной валюте, прежде составлявших дополнительный бюджет.

---

[1]) «Соц. Хоз.», 1925 г., кн. VI.

Проект бюджета на 1925/26 г. сравнительно с бюджетом 1924/25 г., в который внесены необходимые поправки для сравнимости, таков:

ДОХОДЫ	Исчислено на 1924/25 г.	Проект НКФ на 1925/26 г.
	В милл. руб.	
А. Обыкновенные доходы		
1. Прямые налоги	646,7	569,0
2. Косвенные „	562,5	976,2
3. Пошлины	107,8	150,2
Итого налоговых доходов	1.317,0	1.695,4
4. Почта и телеграф	93,0	145,4
5. Транспорт	902,0	1.300,0
6. Государственные имущества и предприятия	253,4	430,1
7. Возмещение государственных расходов	46,6	43,4
8. Разные доходы	8,9	6,2
Итого неналоговых доходов	1.303,9	1.925,1
Итого обыкновенных доходов	2.620,9	3.620,5
Б. Чрезвычайные доходы		
1. Реализация государственных фондов	26,2	28,1
2. Займы	113,5	100,0
3. Позаимствования из государственного золотого фонда	35,0	—
4. Выпуск монеты	80,0	30,0
Итого чрезвычайных доходов	254,7	158,1
Всего	2.875,6	3.778,6

Чрезвычайные рессурсы дают дальнейшее сокращение до 4% всех доходов, так же как и дефицит—займы и позаимствования из государственного золотого фонда.

Налоговые доходы возрастают на 29%, а неналоговые—на 47% (главным образом за счет транспорта, а также государственных имуществ и предприятий). Налоговые доходы дают крупное возрастание лишь по косвенным налогам (на 74%) и пошлинам (на 39%); прямые налоги, напротив, впервые за последние 6 лет снижаются (на 12%). Это снижение является результатом снижения с.-хоз. налога (с 335,9 милл. руб. до 236,1 милл. руб. или на 30%). Обложение деревни в 1925/26 г. оказывается ниже довоенного, если присоединить к последнему платежи за аренду земли и Крестьянскому банку (так, в 1912 г. крестьянство уплатило свыше 500 милл. руб., а в 1925/26 г. в довоенных рублях лишь около 140 милл. руб.). Если учесть, что в расходной части предусматриваются расходы по сельскому хозяйству в сумме 277 милл. руб., то окажется, что сельское хозяйство в 1925/26 г. больше получит от государства чем даст ему.

В 1925/26 г. произойдет заметное увеличение внутреннего государственного долга за счет выпуска займа хозяйственного восстановления (на 300 милл. руб.), погашение которого будет произведено в течение $4^1/_2$ лет, начиная с 1/х—1926 г. Поступления от займа в бюджет не вносятся, так как облигации его не будут продаваться за наличные, а будут выданы в ссуду различным предприятиям, которые погасят их стоимость казне в сроки от 3—5 лет. Залог облигаций в банках даст возможность предприятиям получить 90% номинала в ссуду.

РАСХОДЫ	Исчислено на 1924/25 г.	Проект НКФ за 1925/26 г.
	В милл. руб.	
А. Обыкновенные расходы		
1. Общесоюзные ведомства	1.532,2	2.109,2
2. Объединенные ведомства и учреждения	125,6	161,3
3. Необъединенные ведомства и учреждения	250,7	368,6
4. Резервные фонды	110,7	125,3
5. Субвенционный фонд	48,0	75,6
6. Отчисления от государственных доходов в местный бюджет	223,6	245,6
7. Операции Государственного Казначейства	171,5	212,8
Итого обыкновенных расходов	2.462,2	3.298,5
Б. Чрезвычайные расходы		
1. Сельское хозяйство	147,0	175,4
2. Промышленность	98,5	108,2
3. Электрификация	49,9	74,0
4. Кооперация	14,0	35,0
5. Коммунальный кредит	36,0	70,0
6. На борьбу с безработицей	6,0	11,1
7. Строительство	12,0	5,5
8. Прочие расходы	49,7	1.0
Итого чрезвычайных расходов	413,4	480,1
Всего	2.875,6	3.778,6

Культурно-социальные расходы, вместе с местными бюджетами, составят в 1925/26 г.—710,3 милл. руб. вместо 396,4 милл. руб. в 1923/24 г.

Местный бюджет может быть нами освещен лишь по РСФСР, что, однако, дает достаточное представление о характере местного бюджета Союза в целом, поскольку он охватывает около трех четвертей всего местного бюджета Союза.

В утвержденных центральными органами местных бюджетах по РСФСР на 1924/25 г. доходы измерялись 630,0 милл. руб., а расходы—629,3 милл. руб., что даст на одного жителя 6 руб. 53 коп. доходов и 6 руб. 52 коп. расходов. Наибольший доход на душу дают: Московская губ.—33 руб. 09 к., Ленинградская—28 руб. 23 коп. Мурманская—24 руб. 80 коп., Карельская АССР—20 руб. 23 коп., наименьший расход: Казакстан—2 руб. 86 коп. Алтайская губ.—2 руб. 75 коп., Псковская губ. и Пензенская губ.—по 2 руб. 37 коп.

По сравнению с фактическим исполнением бюджета за 1923/24 г. местные бюджеты РСФСР на 1924/25 г. с поправками центра возросли по доходам на 27,4% и по расходам—на 31,2%. По административным группировкам местные бюджеты РСФСР на 1924/25 г. распределяются следующим образом: общегубернские, областные и краевые—15,4% в доходной и 19,7% в расходной части; губернских и областных городов—39,0% и 32,9%; окружные, уездные и кантонные—21,9% и 24,6%; уездных, окружных и кантонных городов—9,2% и 8,2% и наконец, волостные и районные—14,5% и 14,6%.

В доходной части местных бюджетов с поправками центра 46,5% составляют неналоговые доходы 40,9% налоговые и прочие—12,6%; местные доходы в этих бюджетах составляют 66,0%, государственные пособия—26,7% и прочие доходы—7,3%.

В расходной части наибольший удельный вес занимают расходы на народное образование—26,9%, народное здравоохранение—13,2% коммунальные предприятия общественного пользования—12,3% и общеадминистративные учреждения—11,6%.

X. Контрольные цифры Госплана на 1925/26 г.

В результате работ специальной комиссией Госплана СССР выработаны контрольные цифры народного хозяйства на 1925/26 г., представляющие собой главнейшие показатели, характеризующие народное хозяйство СССР т. е. размеры и состав сельскохозяйственной и промышленной продукции и товарной массы, движение цен на сел.-хоз. и промышленные продукты, размеры и состав внутренней и внешней торговли, денежного обращения и кредита, государственного бюджета и т. п. Намеченные Госпланом цифры являются предварительными и подвергаются корректированию со стороны различных ведомств.

Общетоварный индекс Госплана, по предположениям Комиссии по контрольным цифрам, снизится в 1925/26 г. против 1924/25 г. на 8,3%; в том числе индекс промышленных товаров упадет на 9%, а сельско-хозяйственных товаров—на 8%. Абсолютные размеры индексов будут выражаться следующими цифрами:

ИНДЕКСЫ	1913 г.	1924/25 г.	1925/26 г
Общетовар. индекс . .	1,000	1,796	1,647
Индекс пром. товар.	1,000	1,905	1,733
„ сельск. -хоз.	1,000	1,693	1,565

По приведенным цифрам, в 1925/26 г. цены в среднем за год будут еще превышать средние цены 1913 г. на 65%, при чем в отношении цен на промышленные товары это превышение будет измеряться 73%, а по сельскохозяйственным товарам—57%; расхождение между промышленными и сел.-хоз. ценами, принявшее название „ножниц“, в 1925/26 г., будет иметь место почти в тех же размерах, что и в 1913 г., 1924/25 г., 1925/26 г., а именно:

	1193 г.	1924/15 г.	1925/26 г.
% промышл. индекса к общему	100	106	105
% сел.-хоз. „ „	100	94	95

Общие размеры **продукции** в 1924/25 и 1925/26 г. сравнительно с 1913 г. исчисляются Госпланом в следующих цифрах:

ПРОИЗВОДСТВО	1913 г.	По довоенным ценам.		По соврем. ценам в чер. руб.	
		1924/25 г.	1925/26 г.	1924/25 г.	1925/26 г.
		Миллионы рублей			
Сельск. хозяйство	12.826	9.150	11.436	15.490	17.897
Промышленн. .	7.011	5.000	6.650	9.520	11.520
Всего . . .	19.837	14.150	18.086	25.010	29 147

Вся продукция народного хозяйства достигла в 1924/25 г. при расчете по довоенным ценам 71%, а в 1925/26 г. достигнет 91% от продукции 1913 г.; в том числе в 1924/25 г. и сельское хозяйство и промышленность по степени восстановления довоенного производства находятся на общем уровне 71%, а в 1925/26 году сельское хозяйство поднимается до 89%, а промышленность до 95% довоенного уровня.

В 1925/26 г. вся количественная масса продукции увеличивается против 1924/25 года по исчислениям Госплана на 28%, в том числе по сельскому хозяйству на 25%, а по промышленности на 33%. Современная же ценность продукции, благодаря понижению цен, возрастет лишь на 18% (в том числе по сельскому хозяйству на 16, а по промышленности на 21%).

В 1913 году в составе всей продукции сельское хозяйство давало 64,7%, а промышленость 35,2%. В 1924/25 г. в количествах (по довоенным ценам) сохранилось то же соотношение, а по современным ценам роль промышленности поднялась до 38,1%. В 1925/26 г. роль промышленности еще более поднялась, дойдя в ценностном выражении до 39,5%, а в количественном до 36,7%.

Численность рабочих в цензовой промышленности в 1913 году достигала 2.599.000 челов. в 1923/24 г. она упала до 1615 тыс. чел., в 1924/25 г. поднялась до 1901 тыс. чел. и, наконец, в 1925/26 г.—до 2300 тыс. чел., т, е. до 88½% от довоенной, давая 21% прироста в 1925/26 г. против 1924/25 г.

Производительность труда в 1925/26 г. превысит довоенную (106,1%); так годичная валовая выработка на 1 рабочего в 1913 г. составляла в цензовой промышленности 2.162 руб., в 1923/24 г.—1589 р., в 1924/25 г.—2078 р. и, наконец, в 1925/26 г.—2293 р.

Заработная плата рабочих крупной промышленности в среднем в месяц измерялась в 1913 г.—25 р., в 1923/24 г.—35,2 черв. р. или 16,8 бюджетных рублей;

1924/25 г. зарплата измерялась в 41,5 черв. или 20,7 бюджетных рублей и, наконец, в 1925/26 г. она достигнет 48 черв. или 25 бюджетных рублей, т. е. сравняется с довоенной зарплатой.

Общие размеры **товарной массы** в 1925/26 г. восстановятся примерно в размере 79% довоенной массы, что складывается из такого же, примерно, процента восстановления промышленной товарной массы и 81% сельскохозяйственной массы. По сравнению с 1924/25 г. общая товарная масса возрастет на 25%, что составится из 27% прироста сельскохозяйственной товарной массы и 24% промышленной массы. В ценностном выражении (современные червонные рубли) товарная масса вырастет в 1925/26 г. на 14%, в том числе по сельскому хозяйству на 18% и по промышленности на 13%.

В абсолютных размерах товарная масса внутреннего производства измеряется следующими цифрами:

ОТРАСЛИ ХОЗЯЙСТВА	По довоенным ценам			По совр. ценам в чер. рублях	
	1913 г	1924/25 г.	1925/26 г.	1924/25 г.	1925/26 г.
Сельское хозяйство....	4.498	2.857	3.639	4.837	5.696
Промышленность...	7.011	4.450	5.510	8.480	9.540
Всего....	11.509	7.307	9.149	13.317	15.236

Размер **внешней торговли** по европейской границе в 1925/26 г. достигнет по импорту 51% довоенных размеров, по экспорту 52%, обнаруживая прирост против 1924/25 г. по импорту на 53% и по экспорту на 152%. По степени восстановления довоенного уровня, как в импорте, так и особенно в экспорте, сельское хозяйство стоит значительно впереди промышленности; что же касается темпа роста 1925/26 г. против 1923/24 г., то в экспорте сельское хозяйство также обогнало промышленность, в то время, как в импорте оно уступает промышленности.

Меньшая степень восстановления импорта, чем товарной массы внутреннего производства и, напротив, несколько больший темп его роста в 1925/26 г., чем внутренней товарной массы, незначительно меняют коэфициенты для всей массы обращающихся на рынке товаров по сравнению с установленными выше для внутренней товарной массы. Общие размеры товарной массы с импортом повышаются в 1913 г. до 12.516 милл. довоенных руб., в 1924/25 г. до 7.646, в 1925/26 г. до 9.667 милл. руб. В червонных рублях по современным ценам товарная масса с импортом достигает в 1924/25 г.—13.913 милл. рубл., а в 1925/26 г.—16.186 милл. руб. В сравнении с 1913 г. товарная масса с импортом в 1925/26 г. составит 77%, в том числе по сельскому хозяйству—80% и по промышленности—76%.

Размеры **торгового оборота** товарных ценностей примерно приближаются, по исчислениям Госплана, к цифрам, характеризующим размеры товарной массы, а именно:

ГОДЫ	Товарн. оборот в милл. черв. руб.			
	Государств.	Кооперат.	Частный.	Всего.
1923/24	2.924	2.653	3.994	9.589
1924/25	5.475	4.753	3.650	13.878
1925/26	6.342	5.490	3.728	15.560

Торговый оборот, благодаря снижению цен, возрастает в 1925/26 г. лишь на 12—13%. С каждым годом несколько возрастает роль государственной и кооперативной торговли (58,4%, 73,7% и 76%) за счет падения частной торговли.

Размеры **торгового капитала** в СССР в последние годы таковы:

ГОДЫ	Торговый капитал в милл. черв. рубл.			
	Государств.	Кооперат.	Частный.	Всего.
1923/24	669	384	419	1.472
1924/25	1.242	690	384	2.316
1925/26	1.440	796	393	2.629

. Как и в торговом обороте, роль государственного и кооперативного капитала относительно возрастает, а частного падает; так, доля последнего составляла в 1923/24 г.—28,4%. в 1924/25 г.—16,6% и в 1925/26 г.—14,9%.

Расчеты Госплана о капитальных затратах предстоящих в 1925/26 г., могут быть сведены в следующей таблице (милл. черв. руб.).

Отрасли народного хозяйства	Затраты		Источники средств			
	Всего	На новые работы	Свои средства	Промфонд	Госбюджет	Долгосрочный кредит.
Промышленность . .	880	324	382	84	233	181
То же без электрификации.	800	244	382	84	153	181
Транспорт	236	100	186	—	—	50
Жилстроительство . .	240	55	80	—	100	60
Проч. строительства .	125	125	50	—	52	23
Сельское хозяйство .	301	301	—	—	135	166
Всего .	1.782	905	698	84	520	480

Почти половина всех вложений падает на промышленность; несколько больше половины падает на новые работы; около 40% падает на собственные средства расходующих организаций.

Основные цифры, характеризующие предположения Госплана в области **денежного обращения и кредита** таковы (млн. черв. руб.):

	Денежная масса		Вклады и тек. счета		Учетно-ссудн. опер.	
	24/25 г.	25/26 г.	24/25 г.	25/26 г.	24/25 г.	25/26 г.
Нач. года...	623	1.157	554	1.067	940	1.900
Конец года.	1 157	1.973	1.067	2.400	1.900	3.800
Средняя годовая....	890	1.565	811	1.733	1.420	2.850

Денежная масса растет и будет расти быстрее товарооборота, а кредит быстрее денежной массы. Однако, от года к году темп роста этих показателей несколько падает.

Обеспечение бумажной эмиссии должно поддерживаться усиленной покупкой золота, серебра, платины и инвалюты.

Общие размеры бюджета характеризуются следующими сравнительными цифрами: в 1913 г. — 2.919 млн. руб., в 1924/25 г.—1.392 млн. руб. по довоенным ценам и в 1925/26 г.—2.064 млн. дов. руб., т. е., в 1925/26 г. бюджет восстановился в размере 71%. Прирост бюджета в 1925/26 г. против 1924/25 г измеряется 48%. В червонных рублях размер бюджета в 1925/26 г. измеряется в 2.500 млн. руб. а в 1925/26 г. он определяется в сумме—2.400 млн. руб. [1]).

Контрольные цифры Госплана, несмотря на всю их предварительность, дают в общем и целом правильную картину развертывания нашего народного хозяйства. Хороший урожай 1925 г. и остатки неиспользованного еще основного капитала в промышленности являются базой последних гигантских шагов восстановительного процесса, доведшего хозяйство Союза до довоенных размеров. Текущий 1925/26 г. является последним годом, когда мы еще живем наследством от прошлого. Конечно, и в истекшие уже годы мы не только восстанавливали наше хозяйство, но и заметно его реконструировали. Однако, эта перестройка на ходу не могла быть значительной, ибо в значительной степени мы были во власти старого наследства—пуск старой фабрики дешевле и проще чем стройка новой.

Текущий 1925/26 г. освобождает нас от этого наследства и этим самым придвигает нас к задаче нового строительства социалистического хозяйства. Конечно, это „освобождение“ создает массу трудностей, но как показывает истекшая часть года эти трудности преодолимы.

---

[1]) За исключением отчислений местам, стоимости монеты, возврата в казну облигаций крестьянского займа в уплату сель.-хоз. налога

ЦЕНТРАЛЬНОЕ УПРАВЛЕНИЕ ПРОМЫШЛЕННОЙ ПРОПАГАНДЫ И ПЕЧАТИ (ЦУП) ВСНХ СССР
МОСКВА, Лубянский пр., д. 3. — Телефоны: 4-49-25, 4-66-14 и 2-35-38.

ВНИМАНИЮ ПОДПИСЧИКОВ ЖУРНАЛА

„СОЦИАЛИСТИЧЕСКОЕ ХОЗЯЙСТВО“

С 1-го января 1926 года издание журнала „Социалистическое Хозяйство“ перешло от Госиздата к Центральному Управлению Промышленной Пропаганды и Печати (ЦУП ВСНХ СССР).

В связи с этим всю подписку, равно как и связанную с нею деловую корреспонденцию, просим направлять непосредственно в адрес Издательства: Москва, Центральное Управление Промышленной Пропаганды и Печати (ЦУП ВСНХ СССР), Лубянский пр., 3, тел.: 4-49 25, 4-66-14 и 2-35-38.

Подписная плата на 1926 г. на 1 год — 20 р., на $^1/_2$ года — 11 р. Цена отдельной книжки 3 р.

Подписка принимается: Москва, Лубянский пр., 3, и во всех губернских и уездных городах СССР в отделениях ЦУП'а и у его районных представителей.

Редакция журнала „Социалистическое Хозяйство“. (И)

ЦЕНТРАЛЬНОЕ УПРАВЛЕНИЕ ПРОМЫШЛЕННОЙ ПРОПАГАНДЫ И ПЕЧАТИ ВСНХ СССР
МОСКВА, Лубянский проезд, 3. Телеф. 4-49-25, 4 66-14 и 2-35-38.

ПОВСЕДНЕВНО НЕОБХОДИМЫЙ СПРАВОЧНИК

„КАЛЕНДАРЬ ХОЗЯЙСТВЕННИКА“

Необходимое пособие для хозяйственника, освещающее состояние главнейших отраслей народного хозяйства СССР и дающее справочный материал о всех Наркоматах и хозяйственных органах СССР и отдельных Республик.

В состав книги входят календари важнейших событий в области промышленности и календарь сроков составления планов и отчетов, взносов, налогов и т. д.

Цена по предварительной подписке . . . . 3 руб 50 к.
„ в переплете. . . . . 4 руб. 75 к.

Со всеми заказами обращаться: Москва, Лубянский проезд, 3, ЦУП и во все губернские и уездные города СССР в отд. ЦУП“а и к его районным представителям.

Г

Центральное Управление Промышленной Пропаганды и Печати (ЦУП) ВСНХ СССР
МОСКВА, Лубянский пр., 3. — Тел. 4-49-25, 2-35-38.

Вышел из печати и разослан подписчикам

А. И. РЫКОВ

РЕЧИ и СТАТЬИ

ТОМ I. Под редакцией Г. М. Ломова и М. А. Савельева. Охватывает работу т. Рыкова в период 1918—1920 гг. в качестве Председателя ВСНХ и Чусоснабарма. Содержит 345 стран. и 11 иллюстр.

Цена в рознич. продаже 2 р. 50 к.

Продолжается прием предварительн. подписки на все издание в 3-х томах.

Цена по предварит. подписке за 3 тома—6 р.

О выходе в свет двух последующих томов будет объявлено особо.

ПРИНИМАЕТСЯ ПОДПИСКА: Москва, Лубянский пр., 3, ЦУП ВСНХ, и во всех губернских и уездных городах СССР, в отделениях ЦУП'а и у его районных уполномоченных.

РОЗНИЧНЫЕ МАГАЗИНЫ: Москва, Мясницкая, 6 тел. 2-37-69. Москва, Кузнецкий Мост, 13, тел. 3-75-69.

Д

Центральное Управление Промышленной Пропаганды и Печати (ЦУП) ВСНХ СССР
МОСКВА, Лубянский пр., 3. Тел. 4-49-25, 2-35-38.

Имеет в продаже издания по всем вопросам

промышленности, торговли, финансов, сельского хозяйства, труда, статистики, техники и законодательства.

РОЗНИЧНЫЕ МАГАЗИНЫ: Москва, Мясницкая, 6. Тел. 2-37-69.
Москва, Кузнецкий Мост, 13. Тел. 3-75-69.

Ж

II. Статистико-экономические очерки союзных республик.

ПРЕДИСЛОВИЕ.

Для настоящего издания „Весь СССР“, наряду с очерками по союзным республикам, подготовлялись очерки по отдельным губерниям, областям и окраинам, автономным республикам и автономным областям; однако, вследствие большого размера этих очерков, а также возможности задержки в выходе всего издания „Весь СССР“ при помещении в нем указанных очерков по губерниям и т. д. от их печатания пришлось отказаться и они выйдут в ближайшее время отдельным изданием.

Составление статистико-экономических очерков по отдельным административным единицам Союза потребовало большой и кропотливой работы.

Трудность поставленной задачи заключается в том, что более или менее полных и однообразных материалов, характеризующих всю экономику отдельных административных единиц ССР, на основании которых можно было бы дать однотипные описания—в центральных и местных изданиях и в наших государственных учреждениях пока не имеется. Материалы, которыми пришлось пользоваться при составлении очерков, разбросаны по самым разнообразным источникам как центральной, так и местной печати. При чем имеющиеся материалы надо признать в большей своей части далеко несовершенными, часто противоречивыми при сличении разных источников по одному вопросу, и к тому же недостаточно полными, чтобы дать вполне удовлетворительный обзор.

В основу очерков были при организации работы положены за небольшим исключением (очерк по РСФСР, так как в отношении РСФСР до настоящего времени почти совершенно отсутствуют „местные“ издания), местные данные, в расчете на их большую точность и полноту.

Однако, в процессе работы, от этого принципа пришлось несколько отступить. Так, по разделам „промышленность“, „торговля“ и „грузооборот“, местные данные оказались весьма неудовлетворительными и крайне разнохарактерными по содержанию и об‘ему; пришлось воспользоваться материалами центральных учреждений: по промышленности (цензовой) и грузообороту взяты данные ЦСУ, по торговле—данные Налогового Управления Наркомфина СССР. Остальные разделы программы составлялись по преимуществу на основании местных данных, при чем в разделах „сельское хозяйство“ и „население“, в случае резкого расхождения местных данных с данными ЦСУ, приводятся цифры по обоим источникам с соответствующей оговоркой. Разделы: „кооперация“, „местный бюджет“ и „биржевая торговля“ заполнялись по данным центральных учреждений.

Таким образом, предполагавшейся однотипности в очерках достичь по изложенным причинам не вполне удалось.

Общая редакция всей работы лежала на М. И. Галицком.

Помещенные здесь очерки (кроме очерков по РСФСР и УССР) составлены С. И. Стеллецким.

РСФСР.

Площадь РСФСР измеряется 19.683,0 тыс. *кв. км* из 21.210,5 тыс. *кв. км* площади всего Союза, составляя от нее 92,8%. На Европейскую часть РСФСР (включая Крымскую АССР и Сев.-Кав. край) приходится 5.232,0 тыс. *кв. км* или 26,6%, а на Азиатскую—14.451,0 тыс. *кв. км* или 73,4%. В состав РСФСР входят: а) 10 автономных республик (в скобках указана площадь в тыс. *кв. км*)—Башкирская (155,0), Бурято-Монгольская (419,0), Дагестанская (58,9), Казакская (2.995,0), Карельская (146,3), Крымская (25,3), Немцев Поволжья (27,4), Татарская (67,0), Чувашская (15,4) и Якутская (3.769,0); б) 13 автономных областей—Вотская (27,9), Калмыцкая (76,4), Кара-Калпацкая (113,0), Киргизская (246,0), Коми-Зырянская(428,5), Марийская (19,2), Ойратская (85,0) и входящие в Сев.-Кавказск.край—Адыгейская (2,6), Ингушская (3,0), Кабардино-Балкарская (12,0), Карачаево-Черкесская (11,5), Сев. Осетинская (6,1), Чеченская (10,0); в) 3 районированных области—Уральская (1.655,7), Сев.-Кав. край (340,5) и Сибирский край (4.813,0) и г) 44 губернии.

Минеральные богатства РСФСР огромны, особенно в Азиатской ее части, однако они очень слабо изучены. Главнейшими полезными ископаемыми являются (в скобках указываются районы их нахождения, области приведены по сетке районов Госплана): 1) уголь (Подмосковный, Урал, Кузбасс, Минусинский район, Енисейская, Ленско-Ангорская, Якутская, Дальне-Восточная обл.), 2) нефть (Грозный, Майкоп, Ухта, Ленско-Ангорская обл.), 3) горючие сланцы (Ленинградская губ., Новгородская губ., Средне-Волжская обл.), 4) сапропели (Московская губ.), 5) платина (Урал, Якутская обл.), 6) золото (Урал, Енисейская, Ленско-Ангорская, Якутская, Дальне Восточная обл.), 7) серебро-свинцово-цинковые руды (Енисейская, Якутская, Дальне-Восточная обл.), 8) медь (Урал, Кузнецко-Алтайская, Якутская, Дальне-Восточная обл.), 9) железные руды (Урал, Ц.-Пром., Центр. Чернoз. обл., Сев.-Кав. край, Кузнецко-Алтайская, Ленско-Ангорская, Якутская, Дальне-Восточная обл.), 10) ртуть (Якутская обл.) 11) графит (Енисейская, Ленско-Ангорская, Якутская обл.), 12) соль (Урал, Сев.-Кав. край, Кузнецко-Алтайск., Ленско-Ангорская, Якутская, Дальне-Восточная обл.), 13) фосфориты (Вятско-Ветлужская, Средне-Волжск. обл., 14) алюминий (Сев.-Зап. обл.), 15) вольфрам (Урал, Д.-В. край), 16) никкель (Урал), 17) слюда (Ленско-Ангорская обл.), 18) олово (Якутская обл.), 19) сера (Якутск. обл.), 20) молибден, сурьма, висмут, цезий, рубидий, осмий, иридий (Д.-В. край), 21) цветные камни (Урал, Д.-В. край), 22) радиоактивные минералы (Д.-В. край, Ленско-Ангорская обл.), 23) минеральные источники (Сев.-Кавказ и Д.-Восточный край).

Почва на протяжении РСФСР весьма разнообразна. В пределах Европейской части РСФСР наибольшее распространение имеют дерново-подзолистые почвы, расположенные в северной половине Европейской части РСФСР; южная граница этих почв на востоке спускается в УССР и идет от Житомира к Киеву по Десне, Сейму, далее по Оке к Волге, Каме, Белой и к Уральским горам. Территория на юг от этой границы занята узкой полосой серых лесных земель, проходящей через части Курской, Орловской, Тульской, Рязанской, Тамбовской, Ульяновской и Казанской губерний и южные округа Уральской области. Далее на юг идет мощная зона черноземных почв, охватывающих с обеих сторон значительную часть Волги. В Прикаспийской низменности и Крымской ССР залегают каштановые и бурые пустынно-степные почвы. Среди каштановых и бурых почв Прикаспийской низменности разбросаны пятнами солонцовые почвы. В полосе дерново-подзолистых почв разбросаны болотные почвы. Крайний север—полярную область занимают тундровые почвы. В Азиатской части РСФСР имеют место те же указанные виды почв в такой же последовательности с севера на юг—тундровые, подзолистые, черноземные, пустынно-степные, солончаковые, в частности Казакстан характеризуется бурыми глинистыми почвами. Чернозем в Азиатской части РСФСР занимает степные равнины б. Тобольской и Томской губ.; встречается также он в южной части б. Енисейской и Иркутской губ. и в Забайкальской области.

Климат также разнообразен в различных частях РСФСР; в общем, поскольку осадков выпадает мало, а разница между летней и зимней температурой велика, климат страны может быть назван континентальным, причем в пределах Европейской части РСФСР континентальность возрастает по направлению на восток и, особенно, на юго-восток, где наблюдается недостаток осадков: у Каспийского моря они доходят до 200 *мм* при средней норме для Европейской части

РСФСР в 400 *мм*; в средней и западной части страны количество осадков достигает 500—600 *мм*. В Западной Сибири осадков выпадает в общем меньше, чем в Европейской части РСФСР—примерно 300—350 *мм*, а в Восточной Сибири и Казакстане и того меньше; на севере В. Сибири их выпадает до 100 *мм*, к югу их количество возрастает до 300 — 400 *мм*, но в области Байкальского озера оно снова падает до 200—300 *мм*. В отношении температуры разница в отдельных частях РСФСР достигает еще больших размеров: так средняя годовая температура Крыма достигает + 13,5°, а у Карского моря (в Печорском крае)—8,0° С, около Якутска—10° С; разница между зимней и летней температурой измеряется на южном берегу Крыма — 20° С, на Кольском пол. — 25° С, в б. Томской губ. около 40°, а в Восточной Сибири, около г. Верхоянска, где находится самое холодное место на земле—110° С.

Флора и фауна РСФСР представляет собой крайнее разнообразие—от белых медведей, сев. оленя, мха и почти полного исчезновения растительности на Севере, до тигров в Амурском крае и вечнозеленых деревьев на южном берегу Крыма и Сев.-Кав. побережья Черного моря. Основными подразделениями страны при характеристике ее растительного и животного мира может служить разделение на тундру, лес и степь. Тундра характеризуется мхами, лишайниками, мелкими кустарниками, болотными растениями и в некоторых местах (по речным склонам и др.) небольшими лесами. У южной границы тундры возможно разведение картофеля и ячменя; из животных здесь можно отметить песца, сев. оленя и белого медведя, из птиц—белую куропатку и белую сову; летом сюда прилетает масса птиц (утки, гуси, кулики, гага и др.)—так называем. „птичьи базары“. Далее на юг идет лесная область, переходящая в Сибири в тайгу; в Европейской части РСФСР северная часть лесной области занята хвойными лесами (ель, сосна), а южная—лиственными (дуб, клен, ясень, липа); между этими двумя полосами проходит область смешанных лесов, для которой на-ряду с представителями хвойного и лиственного леса характерны береза и осина. В области хвойных лесов наблюдается обилие моховых болот, получивших особое развитие в Сибири («урманы», напр. Васюганское болото). В лесной области, границы которой близки к границам подзолистых почв, основными зерновыми культурами являются рожь и овес. Из животного мира лесной области основными являются белка, волк, лисица, бурый медведь, заяц и др. После переходной полосы лесо-степи, характеризующейся борьбой леса и степи, лежит полоса степей в основных чертах совпадающая с областью черноземных почв. Подавляющая часть степи Европейской части РСФСР распахана, здесь сеют преимущественно пшеницу, ячмень, кукурузу, свекловицу, табак и др.; юго-восточная часть степи страдает засухами, вызывающими неурожаи на большой территории (1921 г., 1891 г. и др.). Преобладающими животными являются мелкие грызуны, из хищных — волки и лисица, из птиц—куропатки, стрепет, утки, кулики и др. Самостоятельную растительную область (вечно-зеленые деревья) представляет южный берег Крыма, Черноморское побережье Сев.-Кавказа. Растительный и животный мир Сибири в общем схож с таковым же Европейской части РСФСР—в Западной Сибири выделяется Алтай с его альпийской растительностью и некоторыми видами животных—олень-марал, горный баран и др., а в Восточной Сибири выделяется Амурская и Приморская области с их роскошной растительностью (высокими травами, грецким орехом, пробковым деревом и т. п.), тиграми, кабанами, китайскими и японскими птицами. В Казакстане преобладает степная, скудная растительность; большие пространства Казакстана заняты совершенно песчаными пустынями—Голодная степь и др.

Водные пространства РСФСР весьма обильны: северные берега РСФСР омываются Северным Ледовитым океаном; в западной части Сев. Ледовитого океана, омывающей Европейскую часть РСФСР находятся Баренцово и Белое море; среди портов этих двух морей наибольшее значение имеют Мурманск и Архангельск; в восточной части Сев. Ледов. океана, омывающей Азиатскую часть РСФСР—Карское и Сибирское море. На сев.-западе РСФСР принадлежит часть Финского залива Балтийского моря, связанного с Атлантическим океаном; здесь в заливе расположен Ленинград и морская крепость Союза—Кронштадт. На юге РСФСР находится внутреннее Каспийское и Аральское моря и Черное море с Азовским, также связанное с Атлантическим океаном через Средиземное море. Черное море в большей части своей береговой линии относится к УССР и ЗСФСР; РСФСР же соприкасается с Черным морем через Крымскую АССР и Сев.-Кавказск. край; здесь наибольшее хозяйственное и политическое значение имеют из портов РСФСР—Новороссийск, Севастополь, Феодосия. Каспийское море в торговом отношении имеет небольшое значение, из портов РСФСР здесь выделяются: Астрахань, Махач-Кала и Красноводск; Каспийское море богато рыбой. На востоке РСФСР через Берингово, Охотское и Японское море сообщается с Великим или Тихим океаном. Существенное торговое значение имеет из этих морей лишь Японское море, главным портом которого является Владивосток; море это богато рыбой, так же как и Охотское. В Беринговом море производится охота за морскими млекопитающимися, дающими дорогие меха (котик, морские выдры и др.). В отношении рек Европейской части РСФС можно указать, что большая часть их берет начало на Средне-Русской возвышенности, расходясь в разные стороны и стекая по четырем покатостям к морям и Сев. Лед. океану. Из главнейших рек Европейской части РСФСР надо назвать: по северной покатости Печору, Мезень, Сев. Двину и Онегу; по западной покатости протекают р.р. Свирь, Волхов, Нева, Вытегра, Суна и др.; здесь же течет З. Двина, большая часть которой в пределах Союза протекает по БССР; реки западной покатости связаны с многочисленными на этой покатости озерами—Ладожским, Онежским, Чудским и др. Из крупных рек южной покатости по РСФСР протекает лишь Дон, большинство же других рек целиком или частью протекают по УССР. Наибольшее значение, конечно, имеет Волга, протекающая по юго-восточной покатости; кроме значительного числа притоков Волги—Ока, Кама и др.—часто также принимающих в себя притоки, к этой покатости относятся р.р. Урал и Кума. В пределах Европейской части РСФСР надлежит отметить еще Мариинский канал, обеспечивающий соединение Балтийского и Каспийского морей. Среди рек Зап. Сибири выделяется Обь с ее притоками—Иртыш, Томь и др.; Иртыш принимает в свою очередь Ишим и Тобол, который также имеет ряд крупных притоков. Из рек Восточной Сибири крупнейшими (превышающими по длине Волгу) являются Енисей, Лена и Амур, из коих каждая имеет ряд притоков. В Восточной Сибири имеется огромное озеро Байкал; много озер, как пресных, так и особенно соленых, имеется в Казакстане.

Пути сообщения. Длина жел.-дор. сети РСФСР, по данным ЦСУ [1]) на 1-е ноября 1925 года, измерялась 53.809 *км.*, что составляет 73% сети СССР, измерявшейся к этому времени 73.652 *км.* На 1000 *кв. км.* площади в РСФСР приходится 2,7 *км.* пути, в то время, как по всему Союзу приходится 3,5 *км.*, по УССР — 29,3 *км.* На 10.000 жителей в РСФСР приходится 5,6 *км.* ж.-дор. сети, по УССР — 4,6 *км.*, а по всему Союзу—5,3 *км.* Длина внутренних водных путей РСФСР измеряется 330,3 тыс. *км*, что составляет от 358,7 тыс. *км* водного пути Союза 92,1%. По данным конъюнктурной товаро-транспортной статистики, охватывающей в 1924/25 г. 62,6% всего грузооборота, перевозки РСФСР измерялись 1.287,5 млн. пуд. (а полный грузооборот исчисляется по РСФСР примерно в 2 миллиарда пудов), что от 2.152,5 млн. пуд. учтенных конъюнктурной статистикой перевозок по всему Союзу составляет около 60%. По отдельным товарам роль РСФСР в общих перевозках Союза различна, так, по данным об отправлении грузов в 1924/25 г., на основе конъюнктурной товаро-транспортной статистики, удельный вес РСФСР падает по железу, стали и чугуну не в деле до 53,5%, по сахару—до 30,8%, и каменному углю—до 26,7% и поднимается по хлебным грузам до 75,5%, по дровам до 80,5% и по мануфактуре даже до 95,2%. По первым трем названным группам товаров РСФСР характеризуется преобладанием прибытия над отправлением (железо: прибыло 61,6 м. пуд. [2]), отправлено—52,9 м. пуд,; сахар: прибыло 25,0 м. пуд., отправлено—13,9 м. пуд.; каменный уголь: прибыло—226,6 м. пуд., отправлено—110,1 м. пуд.), а по последним трем—обратным соотношением (хлебные грузы: прибыло—325,2 м. пуд., отправлено—327,7 м. пуд.; дрова: прибыло—250,7 м. пуд., отправлено — 260,1 м. пуд.; мануфактура: прибыло — 12,8 м. пуд., отправлено — 15,8 м. пуд.).

Население РСФСР, по исчислению ЦСУ, на 1 января 1925 г. измерялось 96.746,3 тыс. душ, в т. ч. мужчин было 45.987,1 тыс. и женщин 50.759,2 тыс.; в составе всего населения 81.508,4 тыс. душ или 84,4% было сельского и 15.237,9 тыс. или 15,6% — городского. Плотность населения в РСФСР измерялась 4,9 чел. на 1 *кв км*; плотность населения в остальных союзных республиках такова — в УССР—64,4 чел. на 1 *кв. км*, в БССР—38,3 чел, в ЗСФСР—28,1 чел., Узбекской ССР—14,9 чел. и Туркменской ССР—1,9 чел. Такая низкая плотность населения РСФСР происходит за счет Азиатской части, плотность населения которой измерялась 1,2 чел., в то время как в Европейской части плотность равна 15,1 чел. на 1 *кв. км.* Крупнейшими населенными пунктами РСФСР являются: столица РСФСР и всего Союза — Москва (1.549,9 тыс. жит. [3]), Ленинград (1.071,1 тыс.), Ростов (236,4 тыс.), Саратов (186,5 тыс.), Казань (158,1 тыс.), Самара (154,2 тыс.), Омск (150,0 тыс.), Н.-Новгород (147,1 тыс.), Краснодар (144,3 тыс.), Астрахань (133,4 тыс.), Тула (123,6 тыс.), Оренбург (109,8 тыс.), Царицын (107,9 тыс.), Владивосток (106,7 тыс.).

Число и размер крестьянских хозяйств в 1924 г. по РСФСР и отдельным ее частям по данным ЦСУ таково (в числителе — число хозяйств, в знаменателе — средний размер посевной площади на 1 хозяйство): вся РСФСР — 15.896,9 тыс. хоз. (3,6 дес.), в т. ч. в потребляющей полосе Европейской части—4.188,6 тыс. хоз. (2,4 дес.), в производящей полосе—7.203,4 тыс. хоз. (4,2 дес.), в Сев.-Кав. крае—1.187,5 тыс. хоз. (5,3 дес.), Сибирь — 1.303,7 тыс. хоз. (3,9 дес.) и т. д.

Распределение земли по угодьям в 1924 г., по данным ЦСУ, в РСФСР таково: пашня—24,3%, сенокос и выгон—12,7%, лес и кустарник—43,2%, усадьба и пр. удобная земля — 6,3%, неудобная земля — 13,5%. По сравнению с общими коэффициентами всего Союза РСФСР характеризуется несколько меньшей долей пашни, несколько большей долей леса и кустарников и, примерно, одинаковым значением остальных угодий.

Полеводство. Посевная площадь РСФСР в 1924 г., по данным ЦСУ, составляла 56.597,6 тыс. дес. или около 70% всей посевной площади Союза. Главнейшими культурами являются: рожь — 31,8%, пшеница — 20,4%, овес — 16,1%, просо — 6,7%, картофель—5,0%, ячмень—4,3%, гречиха—2,7%, подсолнух—2,4%, лен—1,7%, кукуруза — 1,2%, кормовые травы — 1,2%, конопля — 0,9%. По сравнению со всем союзом, РСФСР выделяется преобладанием ржи, овса, проса, картофеля, льна и конопли; удельный вес остальных из вышеперечисленных культур, напротив, в РСФСР меньше, чем во всем Союзе в целом. Урожайность зерновых хлебов по данным ЦСУ, в РСФСР измерялась в 1924 г. 39,3 пуд. с дес. против 47,2 пуд. с дес. в среднем за 1909—13 г., по всему Союзу соответствующие цифры таковы: 40,9 пуд. и 50,3 пуд. Урожай картофеля в РСФСР был в 1924 г. 493,7 пуд. с дес. против 449,5 пуд. в 1909—13 г.г.; по СССР соответствующие цифры—498,9 пуд. и 461,4 пуд. Валовой сбор зерновых хлебов по данным ЦСУ по РСФСР выразился в 1924 г. 1.879,4 м. пуд. против 2.739,8 м. пуд. в среднем за 1909—13 г., а по всему Союзу соответственно 2.789,3 м. пуд. и 3.850,2 м. пуд., давая таким образом 71% всего сбора Союза до войны и 67,4% в 1924 г. Сбор картофеля по РСФСР был в 1924 г. 1.337,4 м. пуд. и в 1909—13 г.—926,6 м. пуд.; по СССР соответствующие цифры — 1,882,7 м. пуд. и 1.211,5; роль РСФСР измерялась, таким образом, до войны 76,5%, а в 1924 г.—71,1%. В то время, как сбор зерновых хлебов в 1924 г. был меньше довоенного, сбор картофеля превысил довоенный.

Скотоводство. Численность скота в 1924 г. измерялась по РСФСР следующими цифрами: лошадей — 18.952,2 тыс. гол., в т. ч. рабочих—14.678,7 тыс. гол.; крупного рогатого скота—39.099,9 тыс. гол., в т. ч. коров—18.531,4 тыс. гол., овец и коз—64.790,7 тыс. гол., свиней—11.556,7 тыс. гол., всего скота в переводе на взрослый—58.694,1 тыс. гол., что по сравнению с 75.977,5 тыс. гол. по всему Союзу составляет 77,2%. На 100 душ сельского населения в РСФСР в 1924 г. приходилось 69 голов скота (в переводе на взрослый), в то время, как по всему Союзу приходилось—66 голов. По сравнению с 1916 г. количество лошадей в 1924 г. упало на 28,3%, крупного рогатого скота — на 8,4%, овец — на 23,4%, свиней — на 14,1%; по всем видам скота по РСФСР наблюдается большее падение, чем по всему Союзу в целом. Состав стада РСФСР близок к среднему по СССР, отличаясь от последнего относительно большим удельным весом овец и коз, за счет меньшего веса других видов скота.

---

[1]) „Конъюнктурная товаро-транспортная статистика", выпуск второй и третий (16—17), Москва. 1926 г. Материалы любезно предоставлены Отделом Статистики Транспорта и Связи до выхода издания в свет.

[2]) Данные конъюнктурной статистики охватывают по железу 70% всего грузооборота, по сахару — 65%, по каменному углю—50%, по хлебным грузам—69%, по дровам—60% и по мануфактуре—85%.

[3]) В скобках указывается число жителей по переписи 1923 г.

Из прочих видов сельского хозяйства наиболее распространенным является птицеводство, в котором по переписи 1920 г. было занято в РСФСР—78,2% всех крестьянских хозяйств против 79,3% по всему Союзу; подавляющую долю всех птиц — 85,3% составляют куры, 10,3% гуси, 3,8% утки; по сравнению со всем Союзом, РСФСР характеризуется большим распространением гусей и несколько меньшим — уток и кур. Также весьма распространено пчеловодство, так по переписи 1920 г. в среднем по РСФСР имелось на 100 хоз. 15 ульев; однако, в некоотрых других союзных республиках пчеловодство было развито больше, так, на Украине на 100 хоз. имелось 21 улий. Всего по РСФСР в 1923 г. было собрано примерно 1,2 млн. пуд. меда.

Рыболовство и охота также получили большое развитие в РСФСР; больше половины улова теперь, как и до войны, дает Волго-Каспийский район, затем около четверти Дальневосточный; улов 1923 г. превысил 30 м. пуд., т. е. составил около половины довоенного, а улов 1925 г. дал около двух третей довоенного; наибольшее количество вылавливаемой рыбы падает на воблу, сельдь и кету. Промысловой охотой в республике занято до 10 млн. чел.; основными районами охоты являются приполярная и заполярная тундра и лесная область Европейской части РСФСР и Сибири. В тундре добывается, главным образом, пух, перо и песец; главная масса дичи и пушнины (белка, заяц, лисица, горностай, соболь и др.) добывается в лесной области; вывоз пушнины за границу в 1923/24 г. по ценности превысил довоенный, хотя по количеству и уступает ему.

Лесное хозяйство. Лесная площадь РСФСР достигает 488,8 млн. дес. или 97,8% всей лесной площади СССР. Годичный прирост древесины составляет 173,7 млн. куб. саж.; фактически использовано древесины в 1923/24 г. 45,5 млн. куб. саж. или 26% прироста, причем по Европейской части РСФСР этот процент повышается до 49, а по Азиатской падает до 11; в среднем по СССР он достигает 28%.

Промышленность. Предварительные данные о цензовой промышленности РСФСР за 1924/25 г. представлены в следующей таблице, составленной по данным ЦСУ *).

КАТЕГОРИИ ВЛАДЕЛЬЦЕВ.	Максимальн. число действ. завед.	Среднее число рабоч. и младш. обслуж. персонала (в тыс чел.).	Валовая продукция (в млн. руб.).
Государственные . .	4.803	1.286,2	4.432,3
Кооперативные .	1.175	54,6	271,7
Частные	1.065	25,1	147,4
Концессионные . .	13	3,8	10,2
Всего по РСФСР	7.056	1.369,7	4.861,6
Всего по СССР . .	10.250	1.811,1	6.568,5
% РСФСР и СССР	68,8%	75,6%	74,0%

Наибольшее значение имеют в промышленности РСФСР хлопч.-бум. пром. (продукция 1924/25 г.—1.260,2 млн. руб.), пищевкусовая (920,4 млн. руб.), металлическая—(635,6 млн. руб.), шерстеобрабатывающая—(277,2 млн. руб.) и горная и горно-заводская—(244,2 млн. руб.).

Ниже дается сравнительная динамика промышленности РСФСР и всего Союза за последние три года:

	Р С Ф С Р.			С С С Р.		
	1922—23.	1923—24.	1924—25.	1922—23.	1923—24.	1924—25
Заведений	6.548	6.963	7.056	8.636	9.725	10.034
Рабочих (тыс.) . . .	979,2	1.085,4	1.369,7	1.290,3	1.472,0	1.800,2
Валовая продукц. (млн. рубл.). . .	2.660,1	3.325,2	4.930,5	4.477,7	4 529,7	6.607,6

Центрами развития промышленности являются: Московская губерния с городом Москвой—(31,8% всей продукции РСФСР и 26,8% всего числа рабочих РСФСР в 1923/24 г.); Ленинградская губ. с гор. Ленинградом—(11,7% продукции и 9,3% рабочих); Сев.-Кавказский край—(7,6% продукции и 3,0% рабочих); Иваново-Вознесенская губ.—(6,1% продукции и 7,0% рабочих); Уральская область—(5,3% продукции и 10,1% рабочих) и Владимирская губ.—(4,0% продукции и 6,1% рабочих). Роль отдельных категорий владельцев в цензовой промышленности на протяжении последних двух лет примерно одна и та же с тенденцией к некоторому падению роли частной промышленности и увеличению за ее счет доли кооперативной и государственной, так продукция гос. промышленности составила в 1923/24 г.—91,0%, а в 1924/25 г.—91,2% всей цензовой промышленности, роль кооперативной измерялась соответственно—5.1% и 5,6%, а частной—3,9% и 3,2%. По всему СССР в 1924/25 г., при том же удельном весе кооперативной промышленности, роль частной несколько возрастает (до 4,0%), а государственной соответственно падает (90,4%).

Торговля. Общее число торговых заведений РСФСР, обложенных уравнительным сбором в II-м полугодии 1923/24 г. по данным Налогового Управления НКФ измерялась 238.291, из коих 221.704 приходилось на долю частных, 12.761 на долю кооперативных и 3.826 на долю государственных заведений. Обороты всех этих заведений равнялись 2.163,4 млн. руб., из коих на долю частных приходилось 1.721,6 м. р., кооперативных—282,1 м. р. и государственных—159,8 м. р. Число крупных торговых заведений, облагаемых в порядке „временных правил“, измерялось во II-м полугодии 1923/24 г. 940, обороты которых составили 3.757,2 м. р., из коих 3.084,6 м. р. падает на долю государственных. Таким образом, из общей суммы оборотов торговых заведений РСФСР во II-м полугодии 1923/24 г. в 5.920,6 м. р. на долю государственных приходилось около 53% общих оборотов, на долю кооперативных—около 16% и на долю частных—около 31%. Доля РСФСР в составе всего Союза составляла во втором полугодии 1923/24 г. по предприятиям, обложенным уравнительным сбором, 78,6%, а по предприятиям, облагаемым в порядке „временных правил“—84,2%.

---

*) См. „Труды ЦСУ, т. XXIII, вып. 4—„Цензовая промышленность СССР за 1924/25 хоз. год“, М. 1926 г. Настоящие данные были любезно предоставлены Отделом Текущей Промышленности Статистики ЦСУ до выхода в свет указанных „Трудов“.

Внешняя торговля по пограничным участкам РСФСР (по Европейской границе) составляла по данным ЦСУ в 1923/24 г. по общему обороту около 70,4% общего внешторгового оборота всего Союза (по Европейской России), причем этот процент по вывозу падал до 62,1%, а по привозу подымался до 89,3%. Абсолютные размеры вывоза через пограничные участки в 1923/24 г. измерялись 211,1 млн. руб. по ценам 1913 г., а привоза—185,6 млн. руб. при соответствующих цифрах по всему Союзу в 339,9 млн. руб. и 207,7 млн. руб.

Биржевая торговля. Из крупнейших 70 бирж Союза, по коим ведется сплошной учет на протяжении двух последних лет, 55 бирж находится в РСФСР. Оборот этих бирж в 1923/24 г. составил 2.623 млн. руб., что из 3.000 млн. руб. общего оборота 70 бирж составило 87,4%. В 1924/25 г. обороты бирж РСФСР измерялись 5.198 млн. руб., что по отношению к 6.223 млн. руб. оборотов 70 бирж составляло 83,3%.

Кооперация. По данным ЦСУ, на 1 октября 1924 г. общее число кооперативов первой степени по РСФСР исчислялось в 50.353, из коих было 13.858 потреб. кооперативов, 24.856 с.-хоз. кооперативов, 1.707 кредитных, 5.476 промысловых, 2.175 инвалидных, 38 электрических и 2.243 смешанных. По всему СССР число кооперативов первой степени достигает 70.615. В РСФСР 1 кооператив приходится на 391 *кв. км* и 1.918 жителей. Число союзов кооперативов по РСФСР измерялось на тот же срок 628, в т. ч. 189 потребительских, 274 с.-хоз., 128 промысловых и 37 смешанных; по всему СССР имелось на этот срок 827 союзов кооперативов.

Местный бюджет РСФСР на 1924/25 г. с поправками Центра сведен в сумме 629.975,9 тыс. руб. по доходам, 629.312,1 тыс. руб. по расходам или на 1 жителя—6 р. 53 к. дохода и 6 р. 58 к. расхода, а без Москвы и Ленинградской губернии—4 р. 64 к. дохода и 4 р. 70 к. расхода на 1 жителя. Наибольших размеров на 1 жителя доход и расход достигали в Крымской АССР (18 р. 66 к.) и наименьших в Киргизской (Казакстан)—2 р. 70 к. дохода и 2 р. 80 к. расхода. Из всех доходов 40,9% падает на налоговые, 46,5% на неналоговые и 12,6% на прочие доходы; две трети всех доходов (66,0%) приходится на чисто местные (от местных предприятий, местных налогов и сборов и т. п.), 26,7%—на госуд. пособия и 7,3% на прочие. Из расходов 19,8% падает на административно-судебные, 41,8%—на культурно-социальные, 29,7%—на хозяйств.-производственные и 9,2% на прочие.

УССР.

Площадь УССР в границах на 1/X 1925 г. составляет 397,8 тыс. *кв. км*.

Минеральные богатства. Основную массу минеральных богатств Украины составляют железные руды и каменный уголь. Главные районы залегания руд — Кривой Рог и Донецкий бассейн. Разведанные запасы жел. руды исчисляются приблизительно в 330 млн. тонн. Запасы марганцевой руды (в районе города Никополя и в б. Гайсинском уезде) определяются приблизительно в 70 млн. тонн. Угольные и антрацитовые запасы Донецкого бассейна достигают 55 мрд. тонн, а залежи Гришинского района—4 мрд. тонн. По качеству угли Донбасса распределяются следующим образом: антрацитовых—67,6%, курных—32,4%. Из прочих ископаемых богатств Украины необходимо отметить: 1) месторождение каменной соли вблизи г.г. Артемовска и Славянска, запасы которой исчисляются десятками мрд. тонн; соляные озера в тех же районах, дающие значительные количества выварочной соли и самосадочные соляные озера на Черноморском побережьи (в области Геническа и Кинбургской косы); 2) строительные материалы (известняки, песчаники, высококачественные глины и проч.), залегающие в больших количествах на всей территории УССР; 3) фосфориты (в б. Подольской и Черниговской губ.), запасы которых достигают 18 мрд. тонн.

Почва. Почвенный покров по преимуществу черноземный, причем почвы юго-восточной степной части УССР богаче снабжены солями, нежели северо-запад—лесостепь. Лишь крайний северный район лесостепной области характеризуется отсутствием чернозема и широким распространением песков, подзолистых супесей и суглинков, да южные, прибрежные участки степи характерны наличием каштановых почв и солончаков.

Климат. Климат Украины в целом континентальный, обнаруживает усиление признаков континентальности в направлении с северо-запада на юго-восток, как это видно из след. данн.:

	средн. года	средн. января	средн. лета	годов. колич. осадков
Северн. район лесостепи (смеш. леса)...	от+5° до+7°	— 8°	от+18° до+20°	выше 500 *мм*
Лесостепь [1]........................	„+8° до+6,5°	от—4° до—8°	от+20° до+22°	450—500 *мм*
Степь........................	„+7° до+10°	от—2° до—8°	от+22° до+24°	ниже 500 *мм*

Лесостепь характеризуется преобладанием влажных западных ветров, степь—сухими восточными ветрами.

Флора и фауна. Ботанические области Украины определяются ее почвенными и климатическими особенностями. Лесостепь характеризуется чередованием лиственного леса со степью, переходящим на севере области в смешанные леса с небольшими участками торф. болот.

---

[1] В качестве границы между степью и лесостепью принимается средняя летняя изотерма +22,5°, проходящая между 48 и 50 паралл. сев. широты.

Тип степной растительности—злаковый, частью разнотравный, в причерноморских степях — травянистый (ковыль, полыни и полукустарниковый). Животный мир лесостепи характеризуется наличием восточн. европ. лесостепных видов (европ. суслик, красный коршун и др.); в области смешанных лесов распространены некоторые таежные формы (глухарь, рябчик и др.). Степь населена типичными представителями степной фауны Вост. Европы (южный крот и др. на Правобережьи Днепра, тушканчики, пеструшка и проч.— на Левобережьи).

Водные пространства. Водные пространства УССР (главнейшие Днепр и Буг с притоками) занимают 5009 *км*, из них судоходны 4154 *км*.

Пути сообщения. Общая длина ж.-д. путей составляла к 1/V 1925 г.—13.033 *км*. Грузооборот ж.-д. сети достиг в 1922 г. 1.068.943 тыс. пуд. Участие главнейших узлов в общем грузообороте ж.-д. сети выразилось в 1922 г. следующими цифрами: Харьковский узел—62.389 тыс. пуд., Одесский узел—34.013 тыс. пуд. и Киевский узел—46.935 тыс. пуд. Грузооборот по Днепру составлял в 1922 г. 26.742 тыс. пуд. Оборот украинских портов достиг в 1922 г. 8.435 тыс. пуд., в 1923 г.— 20.552 тыс. пуд.

Население. Население УССР на 1/X 1924 г. составляло 27.628 тыс. душ., в т. ч. мужч.—13.350 тыс. (48,4%), женщ. — 14.278 тыс. (51,6%); сельского населения — 22.517 тыс. душ. (81,5%), городского—5.111 тыс. (18,5%). Крупнейшие города (по данн. гор. переписи 1923 г.): Киев—413 тыс. жит., Одесса—324 тыс., Харьков—322 тыс., Екатеринослав—129 тыс. Плотность населения—73,6 чел. на 1 *кв. км*.

Число и размер крестьянских хозяйств. Число индивидуальных крестьянских хозяйств достигало в 1924 г.—4.912 тыс., а количество земледельческого населения—23.302 тыс. душ. Количество всей удобной земли составляет 36.667 тыс. дес., из них в крестьянском пользовании находятся 80,2%; из всей посевной площади 1924 г., составляющей 19.161 тыс. дес., на долю крестьянского пользования приходится 96,7%. В среднем на 1 крестьянское хозяйство приходится 5,9 дес. удобной земли и 3,7 дес. посевной площади. Валовой доход крестьянского населения составлял в 1924 г. 1873 млн. руб. Распределение дохода по источникам таково: полеводство—48,5% животноводство—28,2%, проч. отрасли сельск. хозяйства—11,9% и промыслы—11,4%.

Госземимущества и коллективные хозяйства. В пользовании гос. учреждений и организаций состояли в 1924 г. 6.906 тыс. дес. удобной земли (или 18,8% всей удобной) и 439 тыс. дес. посевной площади (2,3% всей посевной площади). В пользовании коллективов— 350 тыс. дес. удобной земли (1,0%) и 192 дес. посев. площади (1,0%).

Распределение земли по угодьям. Земли УССР распределяются по угодьям в тыс. дес.: усадебной земли—1987,4 (4,8%), пашни—29.280,0 (70,4%), сенокоса—2.485,6 (6,0%), выгона—1589,6 (3,8%), леса и кустарника—3270,3 (7,8%), проч. угодий—653,1 (1,6%), всего удоб. земли—39266,0 (94,4%), всего неудобн. земли—2319,1 (5,6%), итого—41585,1 (100,0%).

Полеводство. Полевая посевная площадь составляла в 1924 г. 17.514,8 тыс. дес. Главнейшие культуры распределялись в 1924 г. следующим образом: на 100 дес. полевого посева приходилось: ржи— 28,1 дес., пшеницы—24,4 дес., ячменя—16,8 дес., овса—6,4 дес. и проч.—24,3 дес. Урожайность главных культур достигла следующих размеров (в пуд. на 1 дес., первая цифра—1923 г., вторая— 1924 г.): рожь 69.3—39,0, пшеница 52,5—28,0, ячмень 44,—27,5. Валовой сбор 8 главнейших культур составлял в 1924 г.—554434 тыс. пуд., из них: ржи— 191.775 тыс. пуд., пшеницы—120.033 тыс. пуд., ячменя— 82.254 тыс. пуд., овса—46.758 тыс. пуд. и пр.—113.614 тыс. пуд.

Скотоводство. В 1924 г. в УССР числилось скота— 25.864 тыс. гол., из них лошадей 3189 тыс. гол. и крупного рогатого скота 8385 тыс. гол.

Лесное хозяйство. Общая площадь лесов Украины—3404,5 тыс. дес., из них удобной лесной площади—3.057,5 тыс. дес. Лесистость страны—7,3%. На 1 жителя приходится 0,11 дес. удобной лесной площади. Возможная производительность лесного зем. фонда определяется приблизительно в 2,5 млн. куб. саж., фактическая достигает лишь 1,1 млн. куб. саж.

Промышленность. Число заведений в цензовой промышленности УССР достигло в 1923/24 г.—1922. Количество занятых в цензовой промышленности лиц составляло в том же году 360,3 тыс. (в государственн.— 341,4 тыс., кооперативной—10,4 тыс. и частной 8,5 тыс.). Валовая продукция составляла в 1923/24 г.—1081,4 млн. руб. (в т. ч. государств.—967,3 млн. руб., кооперативной—46,6 млн. руб. и частн.—67,5 млн. руб.). Из важнейших продуктов украинской промышленности отметим следующие (продукция 1923/24 г. в млн. пуд.): камен. уголь и антрацит—741,93, железная руда—26,7, чугун— 22,7, мартен—23,8, прокатка—17,2, сахар-песок—18,4 и сахар-рафинад—5,6.

Кустарные промыслы широко развиты на территории УССР. Особенно распространены они в б. губ. Киевской, Полтавской, Черниговской и Харьковской. Наибольшее развитие получили ткачество, гончарство, сапожный и кузнечно-слесарный промыслы.

Торговля. Количество торговых заведений Украины доходило по переписи 15/III—1923 г. до 77.060 (из них государств.—1.273, кооп.—1.503 и частн.— 74.284); число занятых в торговле лиц составляло— 109.255 чел. (в государств. — 10.935, кооп. — 10.896 и в частн.—87.424).

Внешняя торговля. Обороты внешней торговли УССР достигли в 1923/24 г. 86.566,9 тыс. руб. по довоенным ценам; экспорт равнялся 75.876,7 руб., импорт— 10.690,2 руб. Активное сальдо торг. баланса составляло 65.186,5 руб. Основную массу вывоза представляют жизненные припасы (95,0%), ввоза—металлы и металлоизделия (33,1%), а также продукты животноводства (17,2%). Главными импортирующими на Украину странами являются: Германия (31,0% всего импорта) и Англия (26,3%). Основные рынки для украинского экспорта— Германия (42,5% всего вывоза) и Гибралтар (23,7%).

Биржевая торговля. Оборот товарных бирж УССР составлял в 1923/24 г.—320.155 тыс. руб, в 1924/25 г.— 1.001.253 тыс. руб., т. е., увеличился более чем в 3 раза.

Кооперация. На 1/X—1924 г. в УССР существовало 8748 потребительских кооперативов, 2217 промысловых, 8868 сел.-хоз., 171 кредитных, 289 интегральных, итого 20293 кооп. орг. Количество кооперированного населения составляло 23.523,5 тыс. чел., в т. ч. сельского— 19.525,5 тыс. чел. Торговый оборот Вукопспилки за 1923/24 г. достиг 51.760,4 тыс. руб., торговый оборот сел.-хоз. товариществ—76.752,2 тыс. руб.

Бюджет. Общий размер гос. доходов на территории УССР (в порядке общесоюзного и республиканского бюджетов) достиг в 1923/24 г.—314.112 тыс. руб., общий размер гос. расходов, произведенных в ее пределах за тот же период, составлял 255.844 тыс. руб. Республиканский бюджет УССР сведен в 1923/24 г. в след. виде: доходов—12.417 тыс. руб., расходов—47.822 тыс. руб., дефицит в размере 35.405 тыс. руб. покрыт из доходов бюджета СССР. Местный бюджет Украины составлял в 1923/24 г.: доходные поступления—136,120 тыс. руб. расходы—129.998 тыс. руб.

БССР.

Площадь БССР—109,8 тыс. *кв. км.*; площадь округов (в тыс. *кв. км.*): Бобруйского—15,0, Борисовского—12,1, Витебского—11,1, Калининского—8,2, Минского—11,0, Могилевского—11,5, Мозырского—15,5. Оршанского—7,6, Полоцкого—9,6, Слуцкого—8,2.

В состав Белорусской ССР вошли, кроме 6 уездов ее первоначальной территории, 7 уездов Витебской губ. (Витебский, Городокский, Дриссенский, Липельский, Оршанский, Полоцкий и Суражский); 4 уезда Гомельской губ. (Климовичский, Могилевский, Рогачевский и Черниговский) и 2 уезда Смоленской губ. (Сорецкий и часть Мстиславльского с г. Мстиславлем).

Минеральные богатства: небольшие залежи болотной железной руды в Полесьи и редкие прослои каменного угля, громадные площади торфяников, в большинстве еще не обследованные; по некоторым районам—известняк, мел, глина.

Почва преобладает подзолистая, песчаная и суглинки. В Полесьи распространены болотные почвы. Заболоченность достигает 24% всей территории—27,3 тыс. *кв. км*, из которых 8,7 тыс. *кв. км* падает на заболочение леса и поросли, 7,6 тыс. *кв. км* на заболоченные сенокосы и 11,0 тыс. *кв. км* болот.

Климат континентальный. Средняя годовая температура + 6°. Амплитуда колебания: январь—6—8°; июль + 20°. Выпадение осадков колеблется в среднем в пределах 500—600 *мм* в год, с максимумом в июле.

Флора и фауна. БССР в своих возвышенных частях принадлежит к лесной зоне, в низменных—распространены болота. Леса смешанные; хвойные породы преобладают над лиственными. В лесах водятся: медведи, кабаны, волки, лисицы, лоси, дикие козы и пр.

Водные пространства. БССР богата судоходными и сплавными реками. Судоходные реки: Днепр и его притоки: Сожь, Припять; Березина, берущая начало в Борисовском округе и в верховьях на протяжении 73 *км* не судоходная. Западная Двина—судоходна на всем протяжении в БССР. Посредством притока Уллы бассейн ее соединен с бассейном Днепра т. н. Березинской системой. Сплавные реки: Прут (приток Днепра), система притоков Припяти, как Птичь, Случь, Лань и др. (некоторые из них частью судоходны).

Пути сообщения. Жел.-дор. линии: Белорусско-Балтийская, Западная и Юго-Западная. Протяжение железнодорожной сети—2.116 *км.* Важнейшие по грузообороту станции: Минск, Витебск, Орша. Общая длина судоходных путей—2.517 *км.*, сплавных рек—6.014 *км.* Шоссейные и грунтовые дороги в значительной своей части находятся в состоянии полной негодности. Вследствие большой заболоченности, БССР во многих своих районах вообще не проездна. Грузооборот главнейших жел.-дор. грузов за 1923/24 г. характеризуется превышением прибытия над отправлением хлебных грузов (—2156 т. п.), каменн. угля (—10320 т. п.), нефт. грузов (—901 т. п.), железа и чугуна (—65 т. п.), мануфактуры (—62 т. п.), соли (—1095 т. п.), и обратным соотношением лесных материалов (+ 8.611 т. п.).

Население. (в 1925 г.). Всего—4.204,5 тыс. душ, в т. ч. мужч.—2.054,3 тыс., женщ.—2.150,2 тыс.; городского населения—679,0 тыс. душ, сельского—3.525,5 тыс. Крупнейшие населенные пункты: центральный—г. Минск—110,5 тыс. жит., Витебск—90,9 тыс., Могилев—43,5 тыс., Бобруйск—36,6 тыс., Орша—20,4 тыс., Полоцк—19,3 тыс., Борисов—17,6 тыс., Слуцк—13,7 тыс. Плотность населения—38,3 чел. на 1 *кв. км.*

Число и размер крестьянских хозяйств. Число хозяйств в 1924 г.—644,2 тыс. Средний размер хозяйства—14,7 дес. земли на 1 хозяйство, в т. ч. посевной площади 3,5 дес.

Распределение земли по угодьям (в %% к общей площади республики): усадьбы—2,2%, пашни—34,0%, сенокоса—15,7% выгона—3,0%, леса и кустарника—33,1$^0/_0$, нераспределенной удобной земли—1,2%; итого удобной—89,2%, неудобной—10,8%.

Госземимущества. В 1924 г. совхозов было 244 с пашней в 44,5 млн. дес., число колхозов, коммун и артелей—451 с пашней в 25,3 млн. дес.

Полеводство. Система полеводства преобладает трехпольная. Посевная площадь в 1924 г.—2.244,4 тыс. дес., что составляет к 1916 г.—96,7%. Главнейшие культуры (в%% к общей посевной площади): рожь озимая—41,6%, яровая—1,1%, пшеница озимая—0,7%, яровая—3,3%, ячмень—8,3%, овес—17,9%, гречиха—4,8%, просо—0,8%, масляничные культуры—3,3$^0/_0$, картофель—10,2$^0/_0$. По сравнению с 1916 г. посевы пшеницы возросли на 195,9%, проса—на 43,6%, картофеля—на 13,8%, ржи—на 2,3$^0/_0$. Понизились: посевы овса—на 23,6%, льна—на 23,5$^0/_0$, конопли—на 21,2$^0/_0$. Урожайность главнейших культур в 1924 г. (сбор в пуд. с 1 дес.): ржи озимой—48,0, пшеницы яровой—52,6, пшеницы озимой—61,6, овса—52,6, ячменя—49,6, гречихи—36,2, картофеля—468,6, льна (семян)—42,2, конопли (семян.)—36,2. Валовой сбор культур в 1924 г.: зерновых хлебов—80,202 тыс. пуд., картофеля—98,170 тыс. пуд., льна (семян)—2,667 тыс. пуд., (волокна)—1212 тыс. пуд., конопли (семян)—380 тыс. пуд., волокна—368 тыс. пуд.

Скотоводство. В 1924 г. числилось: лошадей—780,5 тыс. гол., в т. ч. рабочих—621,2 тыс. гол.; крупного рогатого скота—1.537 тыс. гол., в т ч. коров—916,2 тыс. гол.; овец всех возрастов—2,225,1 тыс. гол., коз—3,6 тыс. гол., свиней—1.357,8 тыс. гол. На 100 душ населения приходилось скота в переводе на взрослый—73 гол. По сравнению с 1916 г. количество лошадей почти не изменилось (понижение на 0,3$^0/_0$), количество крупного рогатого скота увеличилось на 22,5$^0/_0$, овец—на 41,9%, количество свиней понизилось на 15,4%. Скотоводство ведется в общем в сравнительно больших размерах, вследствие большой площади лугов и пастбищ и широко практикуемого посева кормовых трав. Но развитие промышленного скотоводства тормозится слабым развитием мясо-хладобойного дела, беконных ф-к и т. д.

Прочие виды сельского хозяйства. Пчеловодство. Количество ульев в 1923—24 г. — 225,1 тыс., в т. ч.: рамочных 48,2 тыс., колодных—176,9 тыс. Собрано меду — 57,6 тыс. пуд., воску — 18,6 тыс. пуд. Стоимость сбора—1.070,4 тыс. руб. В малоземельных, лесистых и болотистых районах пчеловодство является основным занятием сельского населения, наряду с земледелием. Птицеводство местами имеет промышленное значение. Домашней птицы в 1923 — 24 г. всего—2.102,4 тыс. шт., в т. ч. кур—1.891,8 тыс. шт., гусей—176,4 тыс. шт., уток—28,0 тыс. шт., индеек—7,2 тыс. шт. На одно хозяйство приходится в среднем 3,2 шт. Огородничество по преимуществу носит потребительский характер, и только вблизи городов является промышленным. Площадь под огородами в 1924 г.—44 тыс. дес.

Рыболовство по берегам рек и озер имеет большое значение, как подсобный промысел среди земледельческого населения. Практикуется копчение рыбы (Мозырский район).

Лесное хозяйство. Площадь лесов—3.823,0 тыс. дес.,—32% всей территории БССР. Преобладают хвойные породы—64%, твердых лиственных пород—3%, мягких—33%. Леса являются основным богатством БССР. Они эксплоатируются местными предприятиями только на 47%, остальные 53% падают на Двинолес, Гомлес и Укрлес. В 1924 г. заготовлено: для нужд местного населения 2062 тыс. куб. саж., для нужд промышленности—199 тыс. куб. саж. лесоматериалов. Лесное хозяйство БССР за время войны и революции сильно пострадало от безсистемной вырубки. В настоящее время рациональная эксплоатация лесов сильно осложняется большими расстояниями между лесосеками и промышленными предприятиями, что при значительной заболоченности местных дорог удорожает лесоматериалы. Несмотря на громадное лесное богатство республики, потребность населения в лесоматериалах удовлетворена лишь на 72%, промышленные же предприятия частью переходят на торфяное топливо, частью на уголь и нефть.

Промышленность. Цензовая промышленность БССР характеризуется след. цифрами (по данн. ЦСУ):

ОТРАСЛИ ПРОМЫШЛЕННОСТИ	1923/24 хозяйственный год.						1 пол. 1924/25 хоз. г.		
	Число действ. завед.	Средн. число рабочих	Продукц. в тыс. руб.				Число действ. завед.	Средн. число рабочих	Продукц. в тыс. руб.
			Всего.	В том числе					
				Гос	Кооп.	Частн.			
Всего	229	10.964	36873,6	33044,3	1418,5	2410,8	219	14.106	23314,0
В том числе:									
Стекольная пром.	9	1.085	1459,9	1281,6	114,3	64,0	8	1.991	1643,3
Машиностроение.	6	453	713,7	707,4	—	6,3	5	712	627,8
Лесопильная пром.	39	1.845	5569,5	4993,2	37,0	539,3	25	1.779	3011,2
Винокур., коньячно-водочная, дрожжев. и пиво-медо-варенная.	13	507	3803	3300,1	—	503,7	26	885	3291,1
Кожевенная.	18	575	2968,7	2504,1	167,3	297,3	15	652	1564,3
Льнообрабатыв.	2	1.042	1637,2	1637,2	—	—	1	819	801,1
Бумажная.	18	839	2098,2	2055,8	—	42,4	14	1.188	1921,2

Промышленность Белоруссии мало развита: удельный вес ее продукции за 1923—24 г. в промышленности, учитываемой ЦОС'ом ВСНХ, всего 1%, и только по дрожжевой—22%, картонной—8%, спичечной—4,6% и др. Наибольшее значение имеет деспромышленность, продукция которой составляет 90% общей. Кооперативная промышленность развита слабо, лишь в кожевенно-обувном производстве (две не механизированные обувные фабрики),—ее удельный вес сравнительно высок. Частная промышленность в отдельных производствах—в силикатном, в мукомольном, в металлообрабатывающем и деревообрабатывающем имеет относительно большее значение.

Кустарные и подсобные промыслы, вследствие относительного малоземелья, широко практикуются земледельческим населением: работы по заготовке, подвозке и сплаву леса, работа на лесопильных заводах; связанное с лесом кустарничество—гонка дегтя, скипидара, смолы, бондарный, токарный и столярный промыслы, выделка колес и саней. В уездах, практикующих культуры волокнистых растений,—кустарная выделка полотна, холста, пеньковых тканей и веревки. В районах скотоводческих — кустарная обработка кож, щетины, выделка кустарных суконных тканей. В некоторых районах—гончарное производство.

Торговля. По данным Налогового Управления НКФ СССР число торговых предприятий, обложенных уравнительным сбором, измерялось в I пол. 1923—24 г.—11.108, во II пол. — 11.562, и в I пол. 1924—25 г.—10.496 предпр.—Обороты составляли в I пол.

1923—24 г.—30, млн. руб., во II пол.—58,3 млн. руб., и в I пол. 1924—25 г.—45,95 млн. руб., из которых 4,4 млн. руб. приходилось на госорганы, 6,9 млн. руб. на коопер. и 34,6 млн. руб.—на частную торговлю. Обороты подотчетных предприятий, обложенных уравнительным сбором в I пол. 1924/25 г., на основании временных правил, определяются в 17,2 млн. руб., в т. ч. обороты кооперативных предприятий—1,6 млн. руб.

Биржевая торговля Обороты Минской Товарной Биржи в 1923—24 г. измерялись 18,9 млн. руб., а в 1924—25 г.—40,8 млн. руб., т. е. увеличились на 115% по сравнению с предыдущим годом. Главнейшими предметами торга являются текстильные, пищевые, лесные, силикатные товары и др. Кроме того, обороты Витебской Тов. Биржи в 1923—24 г. составляли—10,5 млн. руб., а в 1924—25 г.—18,0 млн. руб. или увеличились на 72%.

Кооперация (по данным ЦСУ на I/X 1924 г.). Число кооперативов 1-ой степени—1.513, в т. ч. потребительских—571, промысловых—16, инвалидных—3, сельско-хозяйственных—900, кредитных—22, смешанных—1. Число союзов кооперативов—26, в т. ч. потребительских—13, сельско-хозяйственных—12, промысловых—1. На 1 кооператив приходится населения—2.779. чел., *кв. км*—73.

Местный бюджет на 1924—25 г. сведен с поправками Центра как по доходам, так и по расходам в сумме 19,337,8 тыс. руб. На душу населения приходится расходов и доходов—4 р. 57 коп. Доходная часть состоит из налоговых доходов—40,4%, неналоговых—27,2% и прочих доходов—32,4%. Государственные пособия составляют 39,8%, местные доходы—60,2%. Расходная часть составляется: из расходов административных—15,6%, культурно-социальных—42,9%, хозяйственно-производственных—23,2% и прочих—18,3%.

ЗСФСР.

Площадь ЗСФСР—193,0 тыс. *кв. км*, площадь федеративных республик (в тыс. *кв. км*): Азербайджанской ССР—85,1; Армянской ССР—36,1; Грузинской ССР—71,8.

Минеральные богатства. Первое место занимают нефть и марганец, имеющие мировое значение; основное месторождение нефти на Апшеронском полуострове (Азербайджанская ССР); Бакинские промыслы с районами в Балаханах, Сабунчах, Сураханах и в Биби-Эйбах. Месторождение марганца—в Грузии, в Шарапанском уезде, в бассейне реки Квириллы, в районе Чиатур, вероятные запасы марганцевой руды от 60 до 250 тонн. Меньшее значение имеют: медь с месторождениями в Грузии—Девдоракским (возможен запас—100 тыс. тонн), в Армении—Зангезур-Катарским (возм. запас—70 тыс. тонн), и Аллавердским и в Азербайджане—Кедабекским. Уголь с месторождениями: Тквибульским в Грузии (действ. запас—96 млн. тонн) и Ткварчельским (возм. запас 50 тыс. тонн)—в Абхазии в бассейне р. Гализги. Наиболее важные месторождения цинковых руд: в Азербайджане—в Ганджинском уезде в $^1/_2$ *км* от с. Бадикеид и близ духоборского селения Ново-Гореловка (Ганджа), а также в Сухумском округе, на северном склоне горы Дзатри, в Батумском округе близ селения Фуадж-Маамси, в местности Кара-Шальвар, Тифлисском, Озургетском и Тионетском уездах. Соль с месторождениями: Нахичеванским в 12,7 *км* от г. Нахичевани, с запасом в 3,3 млд. пуд. и Сустинское в 9,6 *км* от Нахичеванского, с запасом в 2,6 млд. пуд.

Почва весьма разнообразна. В долинах рек встречаются наносные илистые почвы, черноземы глинистые и песчаные. В центральной части, орошаемой Курой, имеются иллювиальные отложения, в остальной части встречаются светлые суглинки со значительным количеством солонцов. В верховьях р. Куры содержание гумуса увеличивается. Каменистые и известковые почвы встречаются в винодельческой Кахетии.

Климат континентальный и горный, и лишь на Черноморском побережьи и Талышинской низменности—южном Каспийском побережьи—морской.

Благодаря географическому положению, Закавказье, на небольшом сравнительно пространстве, представляет в климатическом отношении большое разнообразие. Средняя годовая температура имеет амплитуду от +0,2° до +15,2°, при январской минимальной в—11,6° (Грузия) и августовской минимальной в +27,8° (Азербайджан).

Флора и фауна. Растительный мир чрезвычайно разнообразен. Теплый климат и обилие осадков в Зап. Закавказьи создают богатую растительность: лавры, лавровишни, фикусы, самшит и др. На юге—бамбук мандарины, чай, бананы и др.; на горах: сосны, буки, чинары, грабы. Горные склоны и степи сосредоточивают множество животных пород: зубры, бобры, серны, горные козы, кабаны, гиены, барсы и тигры (в долине Аракса). В озерах—разнообразные виды рыб.

Водные пространства. На востоке и на западе территория ЗСФСР омывается Каспийским и Черным морями. Снеговые горы дают начало ряду рек, из них главные: Кура с притоками Араксом и Тертером (в пределах Грузии сплавная), и Рион; кроме того здесь протекает большое количество незначительных горных речек—Самур, Кусарчай (в восточной пригорной части). Низовые реки судоходны.

Пути сообщения. Общая эксплоатационная длина железнодорожных путей (Закавказской ж. д.) в пределах ЗСФСР равняется—2.136 *км*, считая в том числе—92 *км* узкой колеи. Грузооборот главнейших жел.-дор. грузов за 1923/24 г. характеризуется превышением прибытия над отправлением хлебных грузов (—5.479 т. п.), лесных материалов (—836 т. п.), каменного угля (—74), железа и чугуна (—1.296 т. п.), и мануфактуры (—548 т. п.). Морские сообщения имеют в ЗСФСР важное значение. Через порты Черного моря идет весь грузооборот внешней торговли, через порты Каспийского моря—связь ЗСФСР с Союзными рынками (Поволжьем, Туркестаном). Важнейшие порты на Черном море—Батум и Поти, на Каспийском—Баку. Грузооборот портов за 1923/24 г.: ввезено—17,3 млн. пуд., вывезено 196,3 млн. пуд. (по заграничному и каботажному плаванию), в частности (в числителе—ввоз, в знаменателе—вывоз): по Бакинскому порту млн. пуд.—12,9/133,1, Батумскому—2,7/35,8, Потийскому—1,2/27,1 и Сухумскому—0,5/0,3. Шоссейные и грунтовые дороги имеют протяжение: первые—4.335 *км* и вторые—9.651 *км*. Шоссейные дороги находятся в крайне тяжелом состоянии и требуют восстановления.

Население в 1925 г. (по данным ЦСУ). Всего—5.421,0 тыс. душ, в т. ч. мужч.—2.773,5 тыс. женщ.—

2.647,5 тыс.; городского населения—1.150,9 тыс. душ., сельского—4.270,1 тыс. Крупнейшие населенные пункты (по данным гор. переписи 1923 г.): г.г. Баку—243,7 тыс. жит., Батум—60,8 тыс., Ганджа—39,9 тыс., Ленинакан—44,7 тыс., Куба—12,1 тыс., Кутаис—45,3 тыс., Нуха—14,9 тыс., Сухум—17,4 тыс., Поти—11,4 тыс., Тифлис—233,9 тыс., Эривань—46,6 тыс. Плотность населения—28,3 чел. на 1 *кв. км.*

Число и размер крестьянских хозяйств. Число хозяйств в 1924 г.—806,7 тыс. Средний размер хозяйства—3,6 дес. культурной земли в т. ч.—3,3 дес. пашни.

Распределение земли по угодьям (в %% к общей удобной площади): кормовой площади (пастбищ, выгона, сенокоса)—44,9% всех удобных земель, леса—30,3% и культурных земель—24,8%.

Полеводство. Посевная площадь в 1924 г.: всего—1.723,5 тыс. дес. Главнейшие культуры (в%% к общей посевной площади): рожь—0,8,% пшеница — 40,3%, ячмень — 22,5%, кукуруза — 22,4%, овес—0,2%, просо—1,5%, прочие хлеба—4,3%; итого зерновые хлеба — 92,0$^0/_0$, картофель — 0,8%, хлопок—5,9$^0/_0$, табак—0,3$^0/_0$, лен—0,5%, подсолнух и прочие—0,5%. Урожайность главнейших культур в 1924 г. (сбор в пуд. с 1 дес.): ржи озимой—36,7, пшеницы озимой—39,4, ячменя—42,6, овса—34,2, проса—48.8, кукурузы—75,7 и картофеля—516,2. Валовой сбор культур в 1924 г.: зерновых хлебов—73.226 тыс. пуд., второстепенных хлебов—7.899 тыс. пуд., картофеля—7.079 тыс. пуд., хлопка—4,003 тыс. пуд., льна—131 тыс. пуд., табаку—341 тыс. пуд., подсолнуха—27 тыс. пуд. Хлопководство: центрами производства хлопка являются Азербайджанская ССР, Нахичеванская АССР и Армянская ССР. Площадь в 1924 г. достигала 100—102,4 тыс. дес., т. е. около—70$^0/_0$ довоенной площади со сбором 4.003 тыс. пуд. сырца или около 1 млн. пудов очищенного волокна. Культивирование хлопка тесно связано с развитием дела орошения. К 1925 г. имеется в республике до 1 млн. дес. поливных земель, или 8—10$^0/_0$ культурной земли, которые при надлежащей организации орошения могут полностью засеваться хлопком и давать волокна до 20 млн. пуд. Все хлопковое дело об'единяется Закавказским Хлопковым Комитетом с отделениями в Азербайджане и Армении. Главным табаководным районом является Абхазия (площадь под табаком в 1914 г.—13 тыс. дес.), затем Сигнахский уезд Восточной Грузии (Лагодехский подрайон).—(1,3 тыс. дес.) и Аджарская АССР (1 тыс. дес.); в Азербайджане и Армении культура табака незначительна. В 1924 г. площадь под табаком составляла—3,7 тыс. дес., или 20—23$^0/_0$ площади 1914 г. Табак ЗСФСР в силу высокого качества занимает третье место среди ценных культур края.

Скотоводство. В 1924 г. числилось лошадей—226,5 тыс. гол., в т. ч. рабочих—179,6 тыс. гол.; крупного рогатого скота—2.682,3 тыс. гол., в т. ч. коров—957,5 тыс. гол.; буйволов—625,4 тыс. гол., овец—2.719,9 тыс. гол., коз—425,7 тыс. гол., свиней—236,1 тыс. гол. На 100 душ населения приходилось скота в переводе на взрослый—62 гол. Наибольшее распространение имеет крупный рогатый скот, являющийся рабочей силой в сельском хозяйстве, и овцеводство, принявшее формы промышленного продуктивного скотоводства (шерсть, мясо, овчина, молоко). В годы войны и революции скотоводство края сильно падает. В настоящее же время скотоводство—крупнейшая отрасль сельского хозяйства ЗСФСР испытывает затруднение в силу недостатка кормов вследствие отхода части пастбищ к Турции (Карсская обл. и часть Батумской). Недород 1923/24 г. еще более обострил недостаток кормовых средств. Общая площадь пастбищ — 2,9 млн. дес., из них 1,6 млн. дес. летних и 1,3 млн. дес. зимних.

Прочие виды сельского хозяйства. Молочное хозяйство и сыроварение являются доходной отраслью ЗСФСР. Валовая продукция молочного хозяйства выразилась в 1924 г. в 20,7 млн. руб. Швейцарское сыроварение, достигающее размеров продукции до 50 тыс. пуд., дает хороший экспортный товар. Виноградарство. Площадь под виноградниками в 1924 г. занимала до 64,8 тыс. дес., валовой сбор винограда—12,6 млн. пуд. Производство вина выражается в 7 млн. ведер, что составляет приблизительно—40$^0/_0$ продукции 1913 г. Виноградарство по своей доходности занимает второе место после зернового хозяйства. Чайное дело. Климатические условия Черноморского побережья Закавказья и наличие латеритных почв создают благоприятные условия для разведения чайного куста, который культивируется преимущественно в Аджаристане и отчасти в Западной Грузии. Общая площадь чайных плантаций—915,5 десятин, в т. ч. крупных государственных плантаций—768,5 дес., крестьянских—147,0. Садоводство. Общая площадь плодовых садов определялась в 35,5 тыс. дес. Вся продукция плодоводства оценивается для 1924 года в 9,4 млн. дов. руб. Пчеловодство сильно развивается в Армении и незначительно в Азербайджане. Общее количество рамочных и колодных ульев в 1924 г.—168 тыс. шт.; в виду засухи в этом году, общий сбор меда уменьшился по сравнению с 1923 г., составляя 21 тыс. пудов. Валовая продукция пчеловодства оценивается в 405,5 тыс. дов. рублей. Шелководство. В 1924 г. сырых коконов получено всего по республике—267,4 тыс. пуд., что составляет по отношению к довоенному производству—75$^0/_0$. Большая часть коконов разматывалась на месте и в виде грежи вывозилась на русские шелкоткацкие фабрики. Валовая продукция шелководства оценивалась в 1924 г. в 4,0 млн. руб., увеличившись на 53% по сравнению с 1923 годом.

Рыболовство имеет промышленное значение в Азербайджане, морские и речные воды которого обильны частиковой и красной рыбой.

Продукция рыболовства в 1914 г. достигала приблизительно 15,9 млн. дов. руб.; главную массу давали морские промыслы—77,2%, речные и озерные—22 8% На долю частиковой рыбы приходилось 11,6 млн. руб. (в т. ч. сельди—8,3 млн. руб.), и на долю красной с икрой—4,3 млн. руб. Значительная доля улова поступала на внутренний рынок и только икра вывозилась. В 1920 г. в связи с отрывом от русского рынка улов составлял 150 тыс. пуд. Но в 1924 г. добыча рыбы повысилась до 764 тыс. пуд. (за 7 мес.). В настоящее время рыболовные участки эксплоатируются Азрыбой, Наркомземом Грузии, Центросоюзом и др. кооперативными, а также и частными предприятиями.

Лесное хозяйство. Разнообразие климатических, почвенных и рельефных условий определяют и многообразие лесных пород республики, достигающих 300 видов, из которых около 50% промышленного значения. Наиболее важными видами являются: бук, пихта, ель, клен, дуб, а также ценные породы—самшит, орех и др., но леса, в силу отсутствия широкой эксплоатации, перестойны и высоковозрастны. Наибольшие лесные площади расположены в Грузии и в частности в Абхазии; наименьшие — в Армении. При условии эксплоатации прироста, ежегодно можно вырубить до 179 млн. куб. фут., однако лесная промышленность и торговля ЗСФСР не могут развиваться вследствие первобытных приемов заготовки леса и бездорожья, так как большая часть лесных массивов расположена в трудно-доступных местах, пересеченных ущельями и горами. Площадь лесов ЗСФСР—около 3.500 тыс. дес.—19,8% всей территории. Лиственными насаждениями занято—2.843 тыс. дес., т. е. 81,2% и хвойными—657 тыс. дес.—18,8%. Площадь строевого леса—1.279 тыс. дес., дровяного—1.976 тыс дес. и кустарников—245 тыс. дес.

Промышленность. Цензовая промышленность ЗСФСР характеризуется след. цифрами (по данн. ЦСУ):

ОТРАСЛИ ПРОМЫШЛЕННОСТИ	1923/24 хозяйственный год.						1 пол. 1924/25 хоз. г.		
	Число действ. завед.	Среднее число рабочих	Продукция в тыс. руб.				Число действ. завед.	Среднее число рабочих	Продукц. в тыс. руб.
			Всего.	В том числе:					
				Гос.	Кооп.	Частн.			
Всего *)........................	143	38.884	230.035,6	226.515,1	1.448,7	2.071,8	347	53.838	150.572,5
В том числе:									
Нефтяная пром....................	18	34.395	210.843,8	210.843,8	—	—	18	34.048	104.494,5
Каменноугольная..................	—	—	—	—	—	—	1	671	338,4
Добыча марганц. руды	—	—	—	—	—	—	30	1.800	2 037,2
Металлургия	1	62	58,3	58,3	—	—	2	382	250,9
Металлообраб. пром...............	5	98	226,3	222,0	—	4,3	5	2.169	2.708,9
Табачная	5	349	1 348,6	932,2	—	416,4	13	1.096	2.717,8
Винокуренная.....................	—	—	—	—	—	—	4	148	748,6
Мукомольная	5	125	4.751,6	3.464,5	—	1 287,1	5	471	9.838,4
Обработка хлопка	3	1.474	3.998,7	3.998,7	—	—	4	1.376	4.413,3
Кожевенная.......................	3	81	309,9	309,9	—	—	2	100	182,3
П-во и передача сил и водоснабж. ..	2	20	93,4	4,2	—	89,2	44	1.246	5.782,4

Кустарные промыслы чрезвычайно распространены в ЗСФСР. Насчитывается до 40 отдельных отраслей промышленности. Вследствие естественных условий страны и бытовых особенностей сельское население перерабатывает разнообразное сель.-хоз. сырье. Большинство кустарных промыслов обслуживает местные нужды ограниченного района. Наиболее распространенным промыслом является обработка шерсти (очистка, промывка, крашение) и выделка изделий из нее (ковров и сукна). Распространен также шелкоткацкий промысел, дающий ткани художественной ценности, и производство хлопчатобумажных тканей. Заслуживают внимания и металло-обрабатывающие промыслы (оружейный, слесарный, кузнечный и производство медной посуды), а также и производство серебряных и золотых изделий; кроме того можно отметить обработку дерева и гончарное производство.

Торговля. По данным Налогового Управления НКФ СССР число торговых предприятий, обложенных уравнительным сбором, измеряется во II пол. 1923/24 г.—24.205 предпр. с оборотом—98,3 млн. руб. и в I пол. 1924/25 г.—21.228 предпр. с оборотом 84,8 млн. руб., из которых на госорганы приходится 4,3 млн. руб., на кооперацию—12,3 млн. руб. и на частную торговлю 67,6 млн. руб. Обороты подотчетных предприятий, обложенных уравнит. сбором в I пол. 1924—25 г., на основании временных правил определяются в 61,5 млн. руб., в т. ч. обороты кооперативных предприятий 14,0 млн. руб. Внутренняя торговля распределяет не столько продукцию местной промышленности, играющую второстепенную роль в снабжении местного потребителя, сколько продукцию промышленности других республик СССР, и реализует продукты местного сельского хозяйства представительствам соседних республик.

Бакинская ярмарка. Оборот ярмарки 1925 г. выразился в сумме—16.546 тыс. руб., тогда как в 1923—8.470 тыс. руб. В операциях по продаже госорганы занимали первое место—57,3% и частные—28,7%, в т. ч. персидские купцы—22,8%, кооперация—4,2%. В покупке первое место принадлежало частным—38,2%, в т. ч. персидским купцам—21,9, госорганам—34,2% и кооперации—23,4%.

Внешняя торговля ЗСФСР в 1923/24 г. выражалась в следующих данных (в скобках данные за 1922/23 г.): ввоз—29,0 млн. дов. руб. (28,8), вывоз—41,8 млн. дов. руб. (20,8), баланс—12,8 млн. дов. руб. (8,0). Ввозились преимущественно жизненные припасы, составлявшие—57,9% от суммы ввоза, животные продукты—12,0%, металл. изделия—12,0%, текстильные изделия—12,1%, топливо и смолы—1,9% писчебумажные товары—1,5% и проч. Вывозились же преимущественно нефтепродукты (главнейший предмет вывоза)—63,2%; сырье—19,1% и жизненные припасы—11,1%. Внешняя торговля Персией выразилась в следующих данных: ввоз—22,6 млн. руб., вывоз—5,1 млн. руб., баланс—17,5 млн. руб. Ввозились из Персии преимущественно жизненные припасы (рис, суш. фрукты и проч.)—69,4% ввоза; вывозились: сахар и др. жизненные припасы—37,9—и изделия (металл. текстильные, стекольные)—47,9%.

Биржевая торговля. Обороты трех крупнейших бирж — Тифлисской, Бакинской и Эриванской за 1923/24 год измеряются 91,8 млн. руб. Обороты по товарам распределяются следующим образом (в%% к общему): текстильные—26,8%, бакалейно-колониальные—20,6%, хлебопродукты—3,8%, металлические—8,2%, топливо—6,4%, сырьевые—4,2%, химические—

---

1) В 1923/24 г. нет данных по Грузии и Армении.

4,0%, лесные и строительные—3,4%, кожевенные—2,8%, прочие—9,8%. Кроме того обороты Батумской Биржи за 1923/24 г. составляли — 3,6 млн. руб. Обороты 4-х бирж за 1924/25 г. составляли—193,5 млн. руб., увеличившись на 102,6% против 1923/24 г.

Кооперация (по данным ЦСУ на 1/X—24 г.). Число кооперативов 1-й степени—634, в т. ч. потреб.—377, промысловых—26, сельскохоз.—208, кредитных—17, смешанных—6. Число союзов кооперативов—2 (сельскохоз.). На 1 кооператив приходится населения—8.550 чел.

Местный бюджет на 1924/25 г. с поправками Центра сведен как по доходам, так и по расходам в сумме—44.269,0 тыс. руб. На душу населения приходится доходов и расходов—8 р. 16 к. Доходная часть слагается из: налоговых доходов—31,0%, неналоговых—44,9% и прочих доходов—24,1%. Местные доходы составляют—73,3%, государственные пособия—26,7%, всей доходной сметы. Расходы слагаются из: административных—19,6%, культурно-социальных—37,1%, производственно-хозяйственных—38,0% и прочих расходов—5,3% общей суммы расходов.

Узб. ССР.

Площадь Узб. ССР—322,0 тыс. *кв. км*; площадь областей (в тыс. *кв. км*): Зеравшанской—56,3 в т. ч., отдельного Нуратинского у.—35,3, Кашка-Дарьинской—29,4, Самаркандской — 24,2, Сурахан-Дарьинской—21,7, Ташкентской — 15,7, Ферганской — 30,8, Хорезмской—7,4; Таджикской АССР—136,5 тыс. *кв. км*. Постановлением ЦИК'а Узб. ССР от 28/II 1925 г. территория Нуратинского уезда включена в состав Зеравшанской области, а из территории Зеравшанской области выделен отдельный Ненимехский район из волостей с преобладающим киргизским и Кара-Калпакским населением.

Минеральные богатства велики, но мало обследованы Нефть с главнейшими месторождениями Санто и Чимион в Южно-Ферганском районе. Нефтеносные участки: Риштак, Яркутанский р., Шурсу, Камыш-Ращи и др. (в Южно-Ферганском районе) и месторождение в долине р. Нарыма еще мало исследованы и не эксплоатируются. Нефтяная промышленность Узб. ССР имеет большие перспективы для своего развития, так как добываемая нефть больше смолистая, чем парафинистая, и потому может быть транспортируема в любое время года. Богатые залежи каменного угля. Исследованные и эксплоатируемые государством месторождения: Сулюкта (Ходжентский уезд), Шураб и Кизыл-Кия (32 *км* от Скобелева). Производительность копи Сулюкта в 1923/24 г.—1.460 тыс. пуд., копи Шураб (разрабатываются кустарным способом)—80 тыс. пуд. По сравнению с довоенным временем добыча каменного угля упала более чем в два раза, вследствие запущенности и изношенности оборудования копей. Помимо того имеется ряд месторождений каменного угля, в 1924 г. не эксплоатируемых и мало исследованных. Озокерит—наиболее существенные месторождения: Сель-Роко, Чангыр-Таше Шураз, (Ферганская область). В наличии озокерита состоит главная ценность Ферганских нефтяных месторождений. В 1923/24 г. добыто озокерита—2,2 тыс. пуд. (в довоенное время добыча достигала 15 тыс. пуд.). В 1925 г. добыча озокерита не производилась, вследствие того, что экстракционный завод сгорел. Каменная соль. Важнейшие месторождения: Каршинское (Бухарский район) с запасом не менее 15 тыс. пуд., Бардымкульское с запасом соли в 300 тыс. пуд., Кочкарское, Нарын Аллабуга (Ферганская область), Зулябское (Тадж. АССР). Запасы соли трех последних месторождений весьма велики, но не исследованы. Сера: Каракульское месторождение (Бухарский район) имеет запас до 30 млн. пуд.; менее значительный запас серы в известняках нефтяного месторождения Шур-Су в Фергане. Железные руды со многими месторождениями еще почти неразведанными. Важнейшие: бассейны рек Угама и Пскема в Ташкентском уезде, река Гава в Наманганском уезде—возможны запасы руды до 50 млн. пуд. Радий—Туя Муюнское месторождение урановых и ванадиевых руд (40 в. от ст. Федченко Ср.-Азиатской ж. д.) эксплоатируется непосредственно ВСНХ; руда для выплавки радия отправляется в Россию.

Почва. Значительная часть Узб. ССР занята пустынной песчаной равниной; местами встречаются песчано-солончаковые почвы. Предгорья покрыты в нижних частях преимущественно подгорными светлоземами, в верхних—горно-каштановыми почвами; выше по склону гор расположены черноземновидные почвы, горно-луговые и горно-болотистые. По долинам рек распространены влажно-луговые перегнойные почвы.

Климат отличается ничтожным количеством осадков и очень большими колебаниями температуры. Средняя годовая температура +13,7° (Ташкент). Летние жары достигают + 42° (Казалинск); холода не особенно продолжительны и сильны, но абсолютные минимумы достигают—40° для Казалинска и—27° для Ташкента. Количество осадков по всей равнинной части Узб. ССР значительно менее 200 *мм* в год (Скобелев—166 *мм*) и только в предгорьях оно достигает больших размеров (Ташкент—355 *мм*). Главная масса осадков выпадает весной (март—апрель).

Водные пространства чрезвычайно скудны. Вследствие недостаточного выпадения осадков и сильной испаряемости, реки Узб. ССР питаются исключительно в их горных верховьях, в нижнем и даже в среднем течении притоков не имеют и часто не достигают бассейнов, к которым направляются (особенно часто притоки больших рек). Одна из причин маловодности рек—значительное расходование воды с оросительными целями. Главные водные артерии: Аму-Дарья с притоками Кафиркаган, Сурхан и Ширабад (в верховьях). Притоки среднего течения—довольно многоводный Зеравшан и др. Аму-Дарьи не достигают. В низовьях Аму-Дарья распадается на рукава, из которых наиболее многоводны: Улькун-Дарья, Куня-Дарья и Талдык; более восточные рукава теряются в прибрежных солоноватых и пресных озерах и часто внезапно пересыхают, вследствие изменения русла реки во время разливов. Приблизительно от Петро-Александровска начинается отвод воды Аму-Дарьи каналами для орошения Хивинского оазиса. Другая крупная река Узб. ССР—Сыр-Дарья (берет начало на ледниках Тянь-Шаня); в верховьях носит название Нарына. Притоки: левый—Кара-Дарья, Арыс и Каранчик. Оросительные каналы отводят воду как от самой Сыр-Дарьи, так и от ее притоков. Судоходство как на Аму, так и на Сыр-Дарье затрудняется блужданием русла, непостоянством фарватера, мелями, распадением в низовьях на маловодные рукава. Снега горных вершин питают и закрытые озера: оз. Иссык-Куль, оз. Балхаш.

Пути сообщения. Узб. ССР обслуживают Средне-Азиатская и Ташкентская ж. д. (последняя на небольшом протяжении). Длина железно-дорожного пути—1.966 *км.* Грузооборот главнейших жел.-дор. грузов в 1923/24 г. характеризуется преобладанием прибытия над отправлением хлебных грузов (—3.316 т. п.), а также лесных материалов (—801 т. п.), нефтяных грузов (—490 т. п.), железа и чугуна (—109 т. п.), мануфактуры (—195 т. п.) и соли (—64 т. п.) и обратным соотношением каменн. угля (+472 т. п.).

Население в 1924 г. (по исчислению Средазликвидкома). Всего—4.702,8 тыс. душ, в т. ч. по Таджикской АССР—739,5 тыс.; городского населения—1.413,8 тыс. душ, сельского—3.289,0 тыс. Крупнейшие населенные пункты: областные города—Ташкент—263,2 тыс. жит., Самарканд—71,4 тыс., Коканд—50,4 тыс., Хива—18,1 тыс., Бек-Буди—11,9 тыс., Ширабад—0,8 тыс., Бухара—37,5 тыс.; уездные города—Андижан—52,8 тыс. жит., Наманган—40,2 тыс., Ходжент—32,8 тыс., Фергана—11,6 тыс. Плотность населения—14.6 чел. на 1 *кв. км.*

Число и размер земледельческих хозяйств. Узб. ССР в 1924 г. Число хозяйств—676 тыс.; на одно хозяйство приходится в среднем—2,3 дес. посева.

Распределение земли по угодьям: посевов—1.548,5 тыс. дес., сенокоса—26,2 тыс. дес. Фактически орошаемая площадь Узб. ССР—1.180 тыс. дес., в то время как площадь пригодных для орошения земель во много раз превосходит эту величину. Вопрос о прочной постановке ирригации является чрезвычайно важным для сельского хозяйства Узб. ССР.

Полеводство является главнейшей отраслью сельского хозяйства Узб. ССР. Общая посевная площадь в 1924 г.—1.548,5 тыс. дес., из них—1.179,7 тыс. дес. поливных посевов (76%) и 368,8 тыс. дес. богарных (24%). В Хорезмской части республики все посевы поливные, в Туркестанской—поливные составляют 85%, а в Бухарской—57%. Главнейшие культуры: продовольственные хлеба—62%, ячмень—7%, технические культуры (лен, конопля)—2%, промышленные (хлопок)—20%, кормовые травы—9%. Хлопок наиболее распространен в Туркестанской части Республики (24% всей посевной площади), продовольственные хлеба—в Хорезмской части (66%), а кормовые хлеба и травы—в Бухарской. Урожайность главнейших культур (сбор в пуд. с 1 дес.): поливные посевы: пшеница—51, просо и кунак—45, кукуруза и джугара—68, рис—92, ячмень—45, хлопок—35, люцерна—274; богарные посевы—35. Валовой сбор культур в 1924 г. в тыс. пуд.: зерновых хлебов—57.629, в т. ч. пшеницы—19.216,2, проса и кунака—1.795,5, риса—11.792,0, джугары и кукурузы—7.534,8, ячменя—3.437; пшеницы и ячменя на богарных посевах—13.225,2; масличных—630, хлопка-сырца—8.942, сбор с бахчей—11.693, люцерны—20.694.

Скотоводство. В 1924 г. в Узб. ССР числилось: лошадей—237,4 тыс. гол., крупного рогатого скота—733,0 тыс. гол., верблюдов—64,8 тыс. гол., овец и коз—1.802,9 тыс. гол., ослов и мулов—135,1 тыс. гол., свиней—11,8 тыс. гол.; итого—2.995,0 тыс. голов скота. На одно хозяйство приходилось в среднем 4,4 голов скота, на 100 душ населения приходилось скота—91,0 голов. Скотоводство в Узбекистане не имеет большого значения; наиболее обеспечено скотом население б. Хорезма, затем Бухары и менее области б. Туркреспублики.

Прочие виды сельского хозяйства. Огородничество развито, главным образом, в районах крупных городов: Ташкента, Самарканда, Коканда и имеет чисто местное значение. Площадь под огородами в 1924 г.—11,7 тыс. дес.; сбор—6.193 тыс. пуд. Садоводство и виноградарство носят промышленный характер и развиты преимущественно в Самаркандской, Ташкентской и Ферганской областях. Площадь под садами в 1924 г.—13,7 тыс. дес., под виноградниками—35,7 тыс. дес. Сбор (в тыс. пуд.): по садам—3.462, по виноградникам—9.506 (в эти цифры не входит Хорезмская обл., по которой данных нет). Продукты виноградарства и садоводства вывозятся в союзные республики, а виноград кроме того идет на приготовление местных вин. Птицеводство развито очень незначительно, главным образом среди русского населения. Количество птиц по Туркестанской части Узб. ССР в 1924 г.—990 тыс. шт., чистый сбор яиц—45.041 тыс. шт., продукция мяса—26 тыс. пуд., пера и пуха—1,7 тыс. пуд. (по Бухаре и Хорезму данных нет). Пчеловодство имеет также незначительное развитие, преимущественно среди русских переселенцев. Количество ульев по Туркестанской части республики—3,1 тыс., чистый сбор меда—5,3 тыс. пуд. Шелководство имеет большое распространение в оседлых хозяйствах Ферганы и Самаркандской области. Декханские хозяйства заняты исключительно добычей коконов. На территории Узб. ССР в 1924 г. было роздано Туркшелком 84,9 тыс. коробок грены; урожай сырых коконов, из которых—93,5 тыс. пуд. (95,3% всего урожая коконов в Средней Азии). Около 40% урожая коконов было заготовлено госорганизациями, остальное пошло на переработку к местным кустарям. Табаководство в Узб. ССР достигает наибольшего развития по сравнению с другими средне-азиатскими республиками, но абсолютно большого веса в сельском хозяйстве не имеет. Посевная площадь под табаком в 1924 г.—2,1 тыс. дес. (76,1% посева табака по Средней Азии в целом). Удельный вес отдельных видов сельского хозяйства в 1924 г.: валовой доход от полеводства—78%, от животноводства и виноградарства—16% (приблизительно поровну), остальные 6% доходности распределяются между второстепенными отраслями сельского хозяйства. По отношению к общей доходности сельского хозяйства Средней Азии доходность Узбекистана составляет 70%.

Промышленность. Цензовая промышленность освещена нижеприведенной таблицей несколько неполно, так промышленность Хорезмской области, за отсутствием материалов, не представлена совсем. Государственная промышленность Узб. ССР в 1923/24 г. дает 98,2% продукции всей цензовой промышленности, в т. ч. трестированная—20,5% нетрестированная—77,7%. Продукция частной промышленности составляет 1,0%, кооперативной—0,8%. Наиболее сильные группы трестированной промышленности: обработка пищевых и вкусовых веществ—48,5% продукции всей трестированной промышленности; горная и горнозаводская промышленность—26,4%, производство сил и водоснабжение—16,1%. Остальные 9% продукции трестированной промышленности распределяются между трестами: Упсырзаг, Туркмануфактура, Турктара, Кожтрест и Туркшелк. Основная группа нетрестированной промышленности—обработка хлопка—78,7% всей продукции нетрестированной промышленности. Хлопкоочистительная промышленность находится целиком в руках государства, составляя 80,5% всей продукции государственной нетрестированной промышленности. Необходимо отметить, что по размерам промышленность Узбекистана занимает первое место в ряду национальных республик и автономных областей Средней Азии, по отношению к которой число промышленных заведений УССР составляет 55,1%, число рабочих—68,5%, валовая продукция—77,2%. Мелкая промышленность значительно развита в Узб.ССР; нецензовых промышленных заведений насчитывалось в 1923/24 г. всего—13.851.

Цензовая промышленность Узб. ССР. характеризуется следующими цифрами (по данным ЦСУ Узб. ССР):

ОТРАСЛИ ПРОМЫШЛЕННОСТИ	1923/24 хозяйственный год.			1 пол. 1924/25 хоз. г.		
	Число действ. завед.	Среднее число рабочих	Продукция в тыс. руб. Всего.	Число действ. завед.	Среднее число рабочих	Продукция в тыс. руб.
Всего	158	6.992	55.199,3	172	8.474	80.435,5
В том числе:						
1. Каменноугольная пром.	5	1.225	1.541,8	2	622	288,1
2. Нефтяная				4	434	581,5
3. Мукомольная	60	1.662	14.186,8	17	446	3.015,6
4. Винокур. и пивоварен.				12	505	3.468,9
5. Маслобойн. и пр. пищев. пр-ва				10	1.155	6.397,1
6. Пр-во по обраб. хлопка	20	717	32.079,4	33	1.767	44.677,7
7. Пр-во по обраб. шелка	6	567	466,2	8	385	1.993,8

Торговля (без Хорезмской и Сурхан-Дарьинской областей, по которым сведений нет) по данным ЦСУ Узбекистана, торговых предприятий, облагаемых в общем порядке за I-е полугодие 1924/25 г., числилось—23.798, оборот их составлял — 65,1 млн. руб. Кроме того к числу торговых заведений, облагаемых в общем порядке, относятся 6.778 зав. I-го разряда, оборот которых не учтен. Обороты подотчетных предприятий, обложенных уравнительным сбором в 1 пол. 1924/25 г., на основании временных правил, определяются в 20,5 млн. руб.

Биржевая торговля. Обороты по Ташкентской, Кокандской и Самаркандской биржам составили в 1923/24 г., 48,7 млн. руб., а в 1924/25 г. 131,5 млн. руб. или почти в два и три четверти раза (на 170%) больше.

Кооперация (по данным ЦСУ на 1/х 1924 г.) Число союзов кооперативов—12, в т. ч. потребительских—1, сельско-хозяйственных—11. Кооперативов I степени—892, в т. ч. потребительских—78, промысловых—176, инвалидных—32, сельско-хозяйственных—606. На один кооператив приходится населения — 4.550 чел.; *кв. км*—210.

Местный бюджет на 1924/25 г. сведен с поправками Центра по доходам в сумме—17.213,8 тыс. руб., по расходам—21.435,9 тыс. руб., дефицит—4.222,1 тыс. руб. На душу населения приходится 3,7 руб. дохода и 4,5 руб. расхода. Доходная часть состоит из налоговых доходов— 48,8%, неналоговых—37,3% и прочих—13,9% Госпособия составляют—20,5%, местные доходы 79,5. Расходы слагаются из: администр.-судебных—28,9%, культ.-социальн. — 40,0%, хозяйств.-производств. — 20,1%. и прочих—11,0%.

Туркм. ССР.

Площадь ТССР — 418,5 тыс. *кв. км*; площадь округов (в тыс. *кв. км*): Полторацкого—190,7, Мервского — 161,9, Ленинского—11,2. Керкинского—11,6, Ташаузского—43,1. Туркменская ССР образовалась в результате национально-государственного размежевания Средне-Азиатских республик из Туркменской области Туркестанской республики, Чарджуйского, Керкинского и части Широбадского (Келифский туман), вилоятов Бухарской республики и пяти шуро Хорезмской республики: Пашауза, Ильялы, Тахты, Куня-Ургенчы и Порсу.

Минеральные богатства велики, но мало еще исследованы. Имеются нефть и озокериты па о. Челекен. Нефтепромыслы запущены, дают 500 тыс. пуд. нефти (в значительной степени парафинистой). Поваренная соль (Джебел-Куйми-Маяк и многие самосадочные озера); государственная добыча—до 200 тыс. пуд. в год; значительные количества соли добываются населением хищнически. Громадные залежи глауберовой соли в Кара-Бугазском заливе Каспийского моря, с общим запасом не менее 65 млд. пуд. Эксплоатация их для химической промышленности до сих пор не велась. Залежи серы

(Кырк-Чульбинский район) не разрабатывается за исключением хищников-кустарей. Из неминеральных богатств—саксауловые заросли (в Мерви). Добыча на Чиили и в Мерви до 2.600 тыс. пуд. Соли хлористые и сернокислые проникают большую часть наземных образований, делая негодной к употреблению воду копаней, колодцев, многих источников и даже рек, несущих местами соленую и горькую воду.

Почва. Большая часть территории ТССР расположена в зоне пустынь и только у подножия горных цепей (вдоль юго-западной границы) идет довольно широкая полоса пригодных для сельско-хоз. обработки лессовых земель. По берегам Аму-Дарьи, в особенности в низовьях, имеются широкие площади удобных для с.-х. обработки почв, состоящих из речных отложений.

Климат резко континентальный с большими колебаниями температуры. Средняя годовая температура (для Мервского округа)+16°; годовое количество осадков очень незначительно—менее 200 *мм.* Годовое испарение влаги чрезвычайно велико—в Нукусе (в низовьях Аму-Дарьи) в 27 раз превосходит количество осадков.

Водные пространства ТССР исключительно скудны. Р. Аму-Дарья, начинаясь в горах Южного Памира, вступает в пределы республики и течет в северо-западном направлении к Аральскому озеру, впадая в него несколькими рукавами. Притоки Аму-Дарьи (очень немногочисленные), питаясь водами горных хребтов, текут по направлению к долине Аму-Дарьи, но в большинстве случаев ее не достигают вследствие потери воды на испарение и расхода ее с оросительными целями, теряясь в соленых озерах или в заболоченных солончаковых песках; таковы, например, Кундуз, Мургаб, Теджен и др. От Петро-Александровска начинается отвод воды Аму-Дарьи оросительными каналами. Вследствие этого Аму-Дарья немноговодна, но сильно разливается три раза в год: в начале мая, в начале июля и особенно сильно в августе. Судоходство на Аму-Дарьи возможно на всем протяжении ее в пределах ТССР, но крайне затрудняется быстротой течения и непостоянством фарватера. Кроме Аму-Дарьи ТССР орошается р. Атреком, протекающей по персидской территории и только в низовьях входящей в пределы республики. Притоки Атрека—Сумбар и Чандыр крайне маловодны. Несколько небольших горных речек тянутся в западном направлении к Каспийскому морю.

Пути сообщения. ТССР обслуживается Средне-Азиатской ж. д. Грузооборот главнейших жел.-дор. грузов за 1923/24 г. характеризуется превышением прибытия над отправлением хлебных грузов (—743 т. п.), лесных материалов (—274 т. п.), мануфактуры (—42 т. п.), железа и чугуна (—48 т. п.), кам. угля (—2.74 т. п.), и обратным соотношением по нефт. грузам (+6.085 т. п.), и соли (+14 т. п.).

Население (по данн. ЦСУ ТССР в 1924 г.). Всего—914,6 тыс. душ, в т. ч. мужч.—487,6 тыс., женщ.—427.0 тыс.; городского населения—99,9 тыс. душ, сельского—814,7 тыс. По национальностям население распределяется на: туркмен—80,9%, узбеков—8,6%, русских—4,5%. Крупнейшие населенные пункты: г. Полторацк (центр республики)—33,0 тыс. жит., г. Мерв—15,3 тыс., Ленинск—8,9 тыс. Керки—3,9 тыс., Кызыл-Арват—4,4 тыс., Гассан-Кули—3,8 тыс., Байрам-Али—2,8 тыс. Плотность населения—2,19 чел. на 1 *кв км.* Население ТССР распределено крайне неравномерно по ее территории; живой и производительной частью является лишь полоса оазисов, всего 3% общей площади, где густо ютится население.

Число декханских хозяйств в 1924 г.—130 тыс. (кругло, т. к. по б. Бухарской и Хорезмской республикам статистических данных нет). На 1 душу населения приходится в среднем—0,3 дес. орошаемой площади, пригодной для посева. Общее направление хозяйства—земледельческо-скотоводческое в сочетании интенсивного полеводства с экстенсивным животноводством.

Земельный фонд. Фактически орошаемая пригодная для обработки площадь республики меньше 300 тыс. дес. Фонд же вполне пригодных для орошения земель достигает до 3 млн. дес., но использование ее не по силам для господствующей ирригационной техники.

Полеводство. Посевная площадь в 1923/24 г. 214,5 тыс. дес. Главнейшие культуры (в %% к общей посевной площади): продовольственные хлеба всего—61,6%, в т. ч. пшеница поливная—35,1%, богарная—2,1%, рис—2,4%, кукуруза—0,5%, джугара—11,2%, бахчи—5,4%, кормовые хлеба—6,2%, масличные культуры—2,9%, в т. ч. кунжут—2,8%, техн. культуры—(хлопок, табак), всего—21,8%, в т. ч. хлопок—21,7%, люцерна (корм. трава)—7,4%. Урожайность главнейших культур в 1923/24 г. (сбор в пуд. с 1 дес.): пшеницы полевой—54,4, богарной—37,2, риса—48,4, проса—45,0, кукурузы—77,0, джугары—88,1, бобовых—42,4, бахчей—204,5, ячменя—64,8, кунжута—37,7, хлопка—62,1, люцерны—289,1. Валовой сбор культур в 1923/24 г.: продовольственных хлебов—9.833,3 тыс. пуд., кормовых хлебов—864,7 тыс. пуд., масличных культур—238,0 тыс. пуд., в т. ч. кунжута—237,0 тыс. пуд., хлопка—2.896,4 тыс. пуд., люцерны—сена—4.318,3 тыс. пуд., семян—43,1 тыс. пуд. Хлопководство. Хлопководство наиболее развито в Мервском у. (34,7% посевной площади уезда) и в Полторацком (31,6%). Благоприятные климатические условия, продолжительность вегетационного периода обеспечивают возможность культивировать наиболее ценные сорта хлопка и наибольший урожай по сравнению с остальными республиками Средней Азии. Но вследствие водной необеспеченности, хлопководство не может развернуться в полной мере пока не будет организовано рациональное использование водных рессуров республики. В 1924 г. посевная площадь под хлопком составляла 50,4% довоенной. Согласно хозяйственному плану Средней Азии в 1926 г. хлопковая площадь будет восстановлена полностью, а к 1930 г. предполагается удвоить хлопковую площадь, и союзная текстильная промышленность будет полностью обеспечена хлопковым волокном. Хлопковая кампания ведется Управлением Уполномоченного Главного Хлопкового Комитета в Средней Азии через Туркменское Хлопковое Т-во; значительное участие в организации посевов хлопка принимает и с.-х. кооперация. (Основные данные за 1924 г. см. выше).

Скотоводство. Всего голов скота в 1924 г. было 2.068,3 тыс., в т. ч.: лошадей—78,3 тыс. гол., крупного рогатого скота—262,8 тыс. гол., верблюдов—128,0 тыс. гол., овец и коз—1.079,8 тыс. гол.; каракулевых овец взрослых—203,0 тыс. гол., молодняка—248,1 тыс. гол., свиней—3,3 тыс. гол., ослов и ишаков—65,0 тыс. гол. На 1 хозяйство приходится в среднем—12,7 голов крупного скота (данные Сэс'а). Наличие больших выпасных территорий, которые не могут быть использованы под посевную площадь в виду водной необеспеченности населения, благоприятствует развитию тех видов скота, которые в состоянии пропитаться скудной растительностью прилегающих к оазисам пустынь—именно верблюдов и баранов—в частности каракулевых. Доход от животноводства составляет—48%, от земледелия—52% всего дохода от сельского хозяйства. Животноводство ТССР по сравнению с довоенным упало более чем на 50%, но в общем постепенно идет к восстановлению, чему много способствуют скотоводческие госорганизации, влияющие на улучшение животноводства.

Прочие виды сельского хозяйства. Садоводство и виноградарство: площадь под садами в 1923/24 г. 2,1 тыс. дес., под виноградниками—3,4 тыс. дес. Валовой сбор в тыс. пуд.: по садам—344,5, по виноградникан—935,8. Промышленное значение садоводства и виноградарства значительно сократилось по сравнению с довоенным временем. По сравнению с предыдущим годом в 1923/24 г. наблюдалось уже некоторое улучшение этой отрасли сельского хозяйства, но в общем рациональная эксплоатация садов и виноградников еще не налажена. В 1924 г. значительная часть промышленных садов была сдана в аренду прежним садоводам, но садоводы эти не пользовались банковской поддержкой, а сбыт плодов не был организован. Шелководство. На территории ТССР Туркшелком было роздано в 1924 г.—2.446 коробок грены. Средний урожай на коробку—1,25 пуд. Валовой сбор—2,7 тыс. пуд., сырых коконов. Пчеловодство ТССР развито очень незначительно: продукция его в 1924 г.—0,8 тыс. пуд.

Промышленность. Цензовая промышленность характеризуется след. цифрами (по данн. ЦСУ ТССР):

ОТРАСЛИ ПРОМЫШЛЕННОСТИ.	1923/24 хозяйственный год.						1 пол. 1924/25 г.		
	Число действ. завед.	Среднее число рабочих	Продукция в тыс. руб.				Число действ. завед.	Среднее число рабочих	Продукц. в тыс. руб.
			Всего.	В том числе:					
				Гос.	Кооп.	Частн.			
Всего	65	2.849	12.772,8	12.437,5	92,7	242,6	81	1.966	16.249,5
В том числе:									
Мукомольная пром.	16	415	2.469,5	—	—	—	12	92	1.298,1
Винокурен., дрожжевая							22	232	387,9
Обработка хлопка	7	293	7.562,9	—	—	—	6	362	11.322,4
Обработка шерсти	8	566	563,4	—	—	—	8	182	930,0
Передача сил и водоснабж.	9	125	815,7	—	—	—	20	221	1.729,2

Трестированная промышленность ТССР в 1923/24 г. дает 12,2% продукции всей цензовой промышленности, нетрестированная государственная—84,9%, кооперативная и частная—2,9%. Наиболее сильная группа трестированной промышленности — обработка пищевых и вкусов. веществ (тресты Турксельхозторг и Турквино) 43,0% всей продукции трестированной промышленности. Продукция трестов Упсырзаг и Туркмануфактура (гр. XIV и XVII)—36,6%, Турктоптреста (гр. VIII)—18,2 и Туркшелка (гр. XVIII)—0,2%. В государственную нетрестированную промышленность входит, главным образом, хлопкоочистительная пром.—69,5% всей ее продукции. В приведенных данных не учтена рыбная промышленность ТССР, продукция которой по ориентировочным данным не менее 3 тыс. руб.; озокеритовая и добыча соли, продукция которых по предварительным подсчетам тоже не меньше 3 тыс. руб.; не представлена продукция железно-дорожных мастерских.

Торговля. По данн. Налогового Управления НКФ СССР число торговых предприятий, обложенных уравнительным сбором измерялось в I пол. 1923/24 г.—2.737, во II пол.—2.553 и в I пол.—1924/25 г.—3.972 предпр. Обороты заведений составляли в I пол. 1923/24 г. — 8,8 млн. руб., во II пол. — 7,9 млн. руб., и в I пол. 1924/25 г.—17,3 млн. руб. Обороты подотчетных предприятий, обложенных уравнительным сбором в I пол. 1924/25 г., на основании временных правил, определяются в 11,9 млн. руб., в т. ч. обороты кооперативных предприятий 377 тыс. руб. Внутренний рынок ТССР в 1923/24 г. на 95% находился еще в руках частного капитала. Госторговля производила только внутреннюю заготовку хлеба и скота, главным образом для хлопководных районов. Торговые сношения ТССР с другими республиками СССР сосредоточены в руках госторговли (85—90% от общего оборота). Обороты Полторацкой Биржи за 1924/25 г. измерялись 15.695 млн. руб.

Внешняя торговля ТССР с Афганистаном, Персией и Зап.-Китаем в 1923/24 г. достигла довольно значительного развития. Экспортировался, главным образом, каракуль, продукты шелководства, садоводства, животное сырье (кроме шерсти), пушнина, солодковый корень. Импортировался чай из Персии и рабочий скот из Западного Китая.

Кооперация (на I/x — 1924 г.). Число союзов кооперативов—3, в т. ч. потребительских—1 и сел.-хоз.—2. Кооперативов I-ой степени—128 в т. ч. потребительских (по данным ТЦСУ)—28 с числом членов—22,3 тыс. чел., промысловых—10 с числом членов—56 чел., сел.-хоз.—84 с числом членов—31,1 тыс. чел., кредитных кооперативов (сельских)—6 с числом членов—483 чел. Средний процент кооперирования в кишлачных кооперативах к числу домохозяев—0,2%. Наиболее крупные операции с.-хозяйственных кооперативов: организация посевов хлопка, заготовка сухофруктов и сбыт свежих, заготовка хлеба, сырья, кредитные операции и др.

Местный бюджет на 1924/25 г. сведен с поправками Центра по доходам в сумме—4.662,4 т. р., по расходам в сумме—4.724,0 т. р., с дефицитом в—61,6. На душу населения приходится 5,1 руб. доходов и 5,2 руб. расходов. Доходная часть состоит из: налоговых доходов—38,0%, неналоговых—31,9 и прочих—30,1%. Госпособия составляют—34%, местные доходы—66%. Расходы слагаются из администр.-судебных—33,3%, культурно-социальных — 28,9%, хозяйственно-производств.—14,2% и прочих—23,6%.

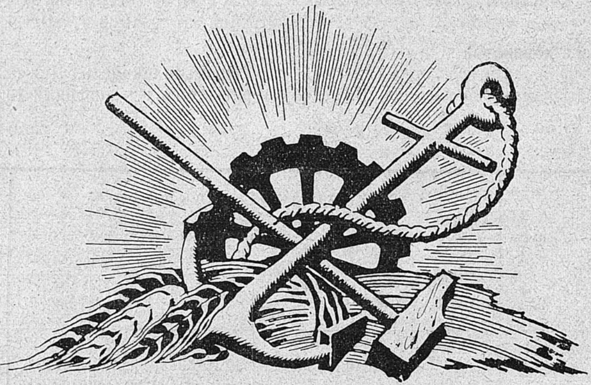

ГОСУДАРСТВЕННЫЕ УЧРЕЖДЕНИЯ И ОБЩЕСТВЕННЫЕ ОРГАНИЗАЦИИ

I. Структура и компетенция правительственных учреждений.

А. Верховные органы и центральные правительственные учреждения Союза ССР.

Юридическое свое оформление Союз Советских Социалистических Республик получил в договоре от 30 декабря 1922 года «об образовании Союза». Этот договор об'единил в единое государственное образование социалистические советские республики: Российскую Социалистическую Федеративную Советскую Республику (РСФСР), Украинскую Социалистическую Федеративную Советскую Республику (УССР), Белорусскую Социалистическую Советскую Республику (БССР), Закавказскую Социалистическую Федеративную Советскую Республику (ЗСФСР); II сессия Союзного ЦИК'а на заседании 27 октября 1924 г. — по докладу о размежевании Советских Республик Средней Азии приняла постановление, в силу коего в Союз приняты в качестве равноправных членов две новых Союзных Республики: Туркменская Социалистическая Советская Республика (ТуркССР) и Узбекская Социалистическая Советская Республика (УзССР); все перечисленные республики, согласно упомянутого договора и постановления 2-ой сессии Союзного ЦИК'а, об'единены в настоящее время в одном союзном государстве — Союзе Советских Социалистических Республик.

К предметам ведения верховных органов власти СССР относятся: а) представительство Союза в международных сношениях, ведение всех дипломатических сношений, заключение политических и иных договоров с другими государствами; б) изменение внешних границ Союза, а также регулирование вопросов об изменении границ между Союзными Республиками; в) заключение договоров о приеме в состав Союза новых республик; г) об'явление войны и заключение мира; д) заключение внешних и внутренних займов Союза ССР и разрешение внешних и внутренних займов Республик; е) ратификация международных договоров; ж) руководство внешней торговлей и установление системы внутренней торговли; з) установление основ и общего плана всего народного хозяйства Союза, определение отраслей промышленности и отдельных промышленных предприятий, имеющих общесоюзное значение, заключение концессионных договоров как общесоюзных, так и от имени Союзных Республик и руководство транспортным и почтово-телеграфным делом; к) организация и руководство вооруженными силами Союза ССР; л) утверждение единого государственного бюджета СССР, в состав которого входят бюджеты Союзных Республик, установление общесоюзных налогов и доходов, а также отчислений от них и надбавок к ним, поступающих на образование бюджета Союзных Республик; разрешение дополнительных налогов и сборов на образование бюджетов Союзных Республик; м) установление единой денежной и кредитной системы; н) установление общих начал землеустройства и землепользования, а равно пользования недрами, лесами и водами по всей территории Союза ССР; о) общесоюзное законодательство о межреспубликанских переселениях и установление переселенческого фонда; п) установление основ судоустройства и судопроизводства, а также гражданского и уголовного законодательства Союза ССР; р) установление основных законов о труде; с) установление общих начал в области народного просвещения; т) установление общих мер в области охраны народного здравия; у) установление системы мер и весов; ф) организация общесоюзной статистики; х) основное законодательство в области союзного гражданства в отношении прав иностранцев, ц) право амнистии, распространяемое на всю территорию Союза; ч) отмена нарушающих Конституцию СССР постановлений С'ездов Советов и Центральных Исполнительных Комитетов союзных республик; ш) разрешение спорных вопросов, возникающих между союзными республиками.

К ведению С'езда Советов Союза ССР относится также утверждение и изменение основных начал Конституции Союза ССР.

Таким образом, право на расширение или ограничение предметов ведения Союза ССР может принадлежать лишь верховным органам самого Союза и, в первую очередь, С'езду Советов Союза ССР.

Исключением является лишь сохранение и впредь за каждой Союзной Республикой права на свободный выход последней из Союза (п. 4, гл. 2-й разд. II Конституции СССР), каковое право может быть изменено, отменено и ограничено только с общего согласия всех Союзных Республик. Вторым исключением из общего правила является изменение территории отдельной Союзной Республики, которое допускается лишь с согласия последней.

В остальном суверенитет Союзных Республик ограничен вышеуказанными (в п.п. а—ш) пределами.

С‘езд Советов.

Верховными органами власти Союза ССР являются С'езд Советов и созываемый в период между С'ездами Центральный Исполнительный Комитет Союза ССР. С'езд Советов СССР составляется из представителей губернских и областных с'ездов Союзных Республик и автономных областей и республик по расчету 1 депутат на 125.000 жителей и из представителей городских советов всех республик по расчету 1 депутат на 25.000 жителей, при чем в тех республиках, где нет губернских об'единений, делегаты избираются непосредственно на С'езде Советов данной республики. С'езды Советов бывают очередные и чрезвычайные.

Очередные и Чрезвычайные С'езды Советов.

Очередные С'езды созываются ЦИК'ом СССР раз в год; Чрезвычайные же С'езды созываются по постановлению ЦИК Союза по собственному почину или же по требованию

Союзных Республик. При чрезвычайных же обстоятельствах, препятствующих созыву в срок С'езда Советов СССР, ЦИК'у Союза предоставляется право отсрочки созыва С'езда (п.п. 8—12, гл. 3, разд. II Конституции СССР). Права С'езда Советов СССР неограничены.

ЦИК Союза ответственен перед С'ездом, но в его отсутствии он имеет власть аналогичную С'езду; однако, лишь одному С'езду Советов принадлежит право отмены или изменения основных начал Конституции Союза.

Центральный Исполнительный Комитет Союза ССР.

Как уже было выше отмечено, верховным органом власти Союза ССР является С'езд Советов, а в период между С'ездами — Центральный Исполнительный Комитет Союза ССР, что является общим правилом для всех советских республик — как для Союза, так и для отдельных Союзных или Автономных Республик. Центральный Исполнительный Комитет является верховным законодательным и контролирующим органом Союза.

СОЮЗНЫЙ СОВЕТ И СОВЕТ НАЦИОНАЛЬНОСТЕЙ.

Центральный Исполнительный Комитет Союза ССР состоит из Союзного Совета и Совета Национальностей, при чем тот и другой наделены совершенно одинаковыми правами: каждый закон получает лишь тогда силу, когда его порознь рассмотрят и утвердят оба названных выше Совета.

Право законодательной инициативы.

Вопросы на обсуждение Союзного Совета могут вноситься самим Союзным Советом и его Президиумом, Советом Национальностей и его Президиумом, а равно Президиумом ЦИК СССР и СНК СССР, отдельными народными комиссариатами СССР, ЦИК'ами Республик, а также членами ЦИК'а СССР.

Все вопросы, поступающие на обсуждение Союзного Совета, помимо Совета Национальностей, — по рассмотрении их в Союзном Совете — передаются в Совет Национальностей.

Вопросы, возникающие в порядке инициативы Союзного Совета, вносятся им в Президиум ЦИК'а ССР на его заключение и направление в оба Совета ЦИК'а СССР для придания законопроекту законодательной силы (ст. 22 Конституции СССР).

Что же касается вопросов, вносимых на обсуждение Совета Национальностей, то таковые вносятся как самим Советом Национальностей и его Президиумом, так и Союзным Советом и его Президиумом, а также Президиумом ЦИК СССР или СНК СССР, отдельными народными комиссариатами СССР, ЦИК'ами союзных республик, ЦИК'ами автономных республик и областными исполнительными комитетами автономных областей, а также членами ЦИК'а СССР.

Вопросы, прошедшие через Совет Национальностей, считаются принятыми ЦИК'ом СССР окончательно, если постановление Союзного Совета совпадает с постановлением Совета Национальностей, в каковом случае постановления Союзного Совета направляются для исполнения в Президиум ЦИК'а СССР.

Вопросы, поступившие на обсуждение Совета Национальностей помимо Союзного Совета, по рассмотрении передаются в Союзный Совет; вопросы, прошедшие через Союзный Совет, считаются принятыми ЦИК'ом СССР окончательно, если постановление Совета Национальностей совпадает с постановлением Союзного Совета; в таком случае постановление Совета Национальностей направляется для исполнения в Президиум ЦИК'а СССР, как постановление ЦИК СССР.

Из всего изложенного выше, таким образом, видно, что хотя оба Совета и обладают правом законодательной инициативы, но что это право как Союзного Совета, так и Совета Национальностей ограничено в своем осуществлении ст. 19 Положения о ЦИК'е СССР, требованием внесения вопросов, возникающих по инициативе Советов, на предварительное заключение Президиума ЦИК'а СССР, направляющего указанные выше вопросы в оба Совета для придания вносимым законопроектам законодательной силы.

Порядок рассмотрения дел в обоих Советах.

Касаясь порядка рассмотрения дел в Совете Национальностей, можно видеть, что он до некоторой степени отличается от порядка рассмотрения таковых в Союзном Совете, что вытекает из ст. 29 Положения о ЦИК'е СССР, согласно которой вопросы на обсуждение Совета Национальностей вносятся как органами Союзных Республик, так и ЦИК'ами автономных республик и облисполкомами автономных областей. Отсюда видно, что разница заключается в том, что в Союзный Совет Автономные Республики и Области вносят вопросы не непосредственно, а через Центральный Исполнительный Комитет союзных республик.

Как Союзному Совету, так и Совету Национальностей предоставлено право для рассмотрения отдельных вопросов образовывать временные комиссии с обязательным привлечением к участию в них представителей заинтересованных Союзных Республик или Автономных Республик и Областей при рассмотрении вопросов, затрагивающих их непосредственные интересы (ст. ст. 21 и 23 и прим. к ним Положения о ЦИК'е СССР).

Согласительная Комиссия Союзного Совета и Совета Национальностей.

Глава IV Положения о ЦИК'е СССР предусматривает случаи разногласий между Союзным Советом и Советом Национальностей по внесенным законопроектам, а именно: оба Совета на основании ст. 23 Конституции Союза ССР образуют в каждом отдельном случае Согласительную Комиссию для согласования возникших между Советами разногласий; при недостижении же соглашения в Согласительной Комиссии вопрос, на основании ст. 24 Конституции Союза СССР, переносится на рассмотрение совместного заседания Союзного Совета и Совета Национальностей.

Порядок образования Центральных Органов власти Союза ССР.

Каждый из Советов на первом заседании избирает свой Президиум (ст. 25 Конституции Союза ССР), который ведет подготовку к сессиям того или другого Совета и руководит их работой; кроме того, тот и другой Совет заседают лишь во время сессий Центрального Исполнительного Комитета Союза ССР; Президиум Союзного Совета и Совета Национальностей входит в полном составе в число членов Президиума Центрального Исполнительного Комитета Союза ССР, состоящего из 27 членов.

Центральный Исполнительный Комитет Союза ССР, образуя Президиум ЦИК'а ССР, избирает председателей последнего по числу Союзных Республик и секретаря ЦИК'а СССР и образует, согласно ст. 37 Конституции Союза — Совнарком СССР в составе председателя СНК СССР, его заместителей и народных комиссаров СССР. Избранные по числу союзных республик председатели ЦИК'а, выполняют свои функции в порядке очереди.

ПРЕЗИДИУМ ЦЕНТРАЛЬНОГО ИСПОЛНИТЕЛЬНОГО КОМИТЕТА СССР.

Президиум ЦИК'а СССР наблюдает за проведением в жизнь Конституции СССР и исполнением всех постановлений С'езда Советов и ЦИК'а со стороны всех органов власти СССР, — подготовляет все материалы для заседаний ЦИК'а СССР, внося вопросы на рассмотрение последнего согласно Конституции СССР; издает декреты, постановления и распоряжения, рассматривает и утверждает проекты декретов и постановлений, вносимых СНК СССР, отдельными Ведомствами СССР (вносящими в Президиум ЦИК СССР проекты декретов и постановлений через СНК СССР), Центральными Исполнительными Комитетами Союзных Республик и их Президиумами и др. органами власти. Все вопросы, вносимые указанными выше Учреждениями, должны иметь подпись председателя или руководителя (или их заместителей), от имени которого вносится вопрос.

Являясь верховным законодательным органом Союза СССР, Президиум ЦИК'а СССР имеет право отменять постановления Совнаркома СССР; с другой стороны, все декреты и постановления, определяющие общие нормы политической и экономической жизни Союза ССР, а также вносящие коренные изменения в существующую практику государственных органов Союза ССР, а равно и Кодексы Законов, должны обязательно восходить на рассмотрение и утверждение ЦИК'а ССР, при чем лишь в исключительных случаях перечисленные выше вопросы разрешаются Президиумом ЦИК'а с последующим внесением их на утверждение сессии ЦИК'а СССР.

В промежутках между сессиями ЦИК'а СССР Президиум последнего имеет право ратификации международных договоров и соглашений. Постановления Президиума ЦИК'а могут опротестовываться сессией ЦИК'а СССР как Президиумом Союзного Совета и Совета Национальностей, так и Центральными Исполнительными Комитетами Союзных Республик.

Рассмотрение Президиумом ЦИК'а СССР вопросов, поступающих к нему от Союзного Совета и Совета Национальностей или вносимых ЦИК'ами Союзных республик или их президиумами, производится ими непосредственно или же передается на предварительное срочное заключение заинтересованных ведомств.

В заседаниях Президиума ЦИК'а СССР могут участвовать с совещательным голосом представители Союзных Республик по всякого рода вопросам, а по вопросам Автономных Республик и Областей — их представители; точно так же в заседаниях ЦИК'а СССР могут участвовать и другие лица по особым постановлениям последнего.

Сношения со всеми государственными учреждениями и ведомствами ведутся председателем и секретарем последнего, при чем весь секретарский технический аппарат ЦИК'а СССР находится в ведении и под руководством секретаря ЦИК'а СССР.

ПРЕДСЕДАТЕЛИ ЦИК'А СССР. Избираясь ЦИК'ом, Председатели последнего выполняют свои обязанности по очереди, действуют в пределах полномочий, предоставленных им Президиумом ЦИК'а СССР и принимают от имени последнего необходимые меры распорядительного характера, доводя о них до сведения Президиума ЦИК'а СССР на ближайшем заседании; Председатель ЦИК'а СССР председательствует как в Президиуме его, так и на совместных заседаниях Союзного Совета и Совета Национальностей.

Членам ЦИК'а СССР принадлежит право законодательной инициативы и запроса как в Союзном Совете, так и в Совете Национальностей, а равно и на совместных их заседаниях; названные члены ЦИК'а в праве присутствовать также и на заседаниях Президиума СССР; они пользуются совещательным голосом на всех заседаниях ЦИК'ов союзных республик, на заседаниях всех центральных и местных совучреждений в пределах Союза.

Судебная ответственность членов ЦИК'а.

Привлечение членов ЦИК'а СССР к судебной ответственности может быть допущено лишь с разрешения ЦИК'а СССР, при чем органы судебно-следственной власти не в праве применять в отношении членов ЦИК'а мер задержания и обыска без специального постановления През. ЦИК'а; лишь в исключительных, особо экстренных случаях такое задержание может иметь место с согласия Председателя ЦИК'а СССР; предание же членов ЦИК'а суду или же наложение на них административного взыскания может быть произведено по постановлению ЦИК'а СССР или его Президиума; точно так же и отстранение привлеченных в следствию и суду членов ЦИК'а от занимаемых должностей может иметь место лишь исключительно по постановлению ЦИК'а СССР. Наконец, самое исключение из состава членов ЦИК'а СССР между очередными с'ездами, на которых избираются члены ЦИК'а, допустимо лишь по постановлению Чрезвычайных С'ездов Советов СССР, а в особо срочных случаях — по постановлению ЦИК'а СССР, обязанного в данном случае об этом довести до сведения ближайшего С'езда Советов.

Что же касается кандидатов в члены ЦИК'а СССР, избираемых в определенном Союзным Договором количестве, то таковые пользуются—в порядке очередности записи в кандидатском списке — правом решающего голоса при отсутствии соответственного числа членов ЦИК'а, а в прочих случаях—лишь совещательным.

КОМИССИИ ЦИК'А СССР.

ЦИК СССР и его Президиум могут образовывать комиссии для рассмотрения вопросов текущего законодательства и управления; последние своего аппарата не имеют и обслуживаются аппаратом ЦИК'а СССР.

При ЦИК'е СССР образована Бюджетная Комиссия для осуществления возложенной на ЦИК СССР задачи по рассмотрению и утверждению единого государственного бюджета СССР, представляемого во всех его частях в названную Комиссию Совнаркомом СССР одновременно с представлением его на утверждение в ЦИК СССР. Бюджетная Комиссия ЦИК'а СССР выделяет из своей среды Президиум из 5 человек, в том числе председателя Комиссии и его заместителя.

К компетенции Бюджетной Комиссии относится рассмотрение: а) одобренного СНК СССР единого государственного бюджета СССР во всех его частях; б) представлений СНК СССР о всякого рода вопросах, связанных с утверждением ЦИК'ом единого государственного бюджета; в) отчета об исполнении госбюджета СССР после прохождения его в Совнаркоме СССР; г) рассмотрение общих директив по составлению бюджета; д) рассмотрение, по предложению Президиума ЦИК'а СССР обжалований Союзными Республиками и Народными Комиссариатами СССР постановлений СНК СССР по вопросам бюджетного характера, вносимых в ЦИК СССР; е) рассмотрение всех прочих вопросов, касающихся государственного бюджета, передаваемых на рассмотрение Комиссии Президиумом ЦИК СССР и вопросов бюджетного характера, возникающих по инициативе самой Бюджетной Комиссии или ее отдельных членов; ж) рассмотрение вопросов, связанных с определением бюджетных прав Союза и входящих в его состав Союзных Республик.

При обсуждении в Бюджетной Комиссии единого государственного бюджета Союза в заседаниях ее присутствуют представитель СНК СССР и представители Союзных Республик.

Доклад Бюджетной Комиссии по единому государственному бюджету Союза ССР, кроме изложения обстоятельств дела и соображений Комиссии, — должен содержать также и ее заключение в виде проекта постановления ЦИК'а СССР. Комиссия и ее президиум обслуживаются секретариатом ЦИК'а СССР.

ВСЕСОЮЗНЫЙ ПЕРЕСЕЛЕНЧЕСКИЙ КОМИТЕТ.

При ЦИК'е СССР состоит Всесоюзный Переселенческий Комитет, руководящий переселенческой политикой Союза, а также согласованием и об'единением переселенческих мероприятий Союзных Республик.

К компетенции названного Комитета относится: а) составление общесоюзного плана на основе согласованных Всесоюзным Переселенческим Комитетом перспективных и годовых переселенческих планов союзных республик, с установлением очередности районов и работ, и внесение упомянутого плана через СТО в СНК и ЦИК СССР на утверждение; б) составление на основе представляемых Союзными Республиками смет, — общей сметы по переселенческому делу; установление плана финансирования переселенческих мероприятий и порядка обеспечения их материальными и техническими средствами; в) разработка специальных вопросов переселенческого дела, а также и законодательных предположений в межреспубликанских переселениях и установление общесоюзного переселенческого фонда; г) наблюдение за выполнением плана переселения путем получения и рассмотрения отчетов о деятельности органов, на которые возложено проведение в жизнь переселенческих планов.

В состав Всесоюзного Переселенческого Комитета входят два члена, назначаемые Президиумом ЦИК'а СССР, по два представителя от каждой Союзной Республики, один представитель Федерального Комитета по земельным делам при ВЦИК'е и утверждаемые Президиумом ЦИК'а СССР представители — ВСНХ СССР, НКФ СССР, НКПС, ЦСУ СССР и ВЦСПС, по одному от каждого из названных учреждений.

Председатель Комитета и заместитель его назначаются Президиумом ЦИК'а СССР из числа членов Комитета. При обсуждении вопросов, касающихся отдельных Автономных Республик и Областей участвуют с решающим голосом представители заинтересованных Автономных Республик и Областей — по одному от каждой.

Вся текущая работа от имени Всесоюзного Переселенческого Комитета ведется его Президиумом, состоящим из 5 лиц (включая председателя и заместителя его), персонально утверждаемых Президиумом ЦИК'а СССР из состава Всесоюзного Переселенческого Комитета.

Помимо перечисленных комиссий при ЦИК'е СССР кроме того учреждены центральная и местная комиссии по увековечению памяти В. И. Ленина («С. З. СССР» 1925 г., № 2, ст. 17), специальный фонд имени В. И. Ленина для организации помощи беспризорным детям. («Вестник ЦИК, СНК и СТО» за 1924 г., № 2, ст. 20) и Центральное Издательство Народов Союза ССР. («Вестник ЦИК, СНК и СТО» за 1924 г., № 6, ст. 210).

ВЕРХОВНЫЙ СУД СОЮЗА ССР.

В целях утверждения революционной законности, на территории Союза ССР при ЦИК'е учрежден Верховный Суд, к компетенции которого, между прочим, относится: а) дача Верховным Судом Союзных Республик руководящих раз'яснений по вопросам общесоюзного законодательства; б) рассмотрение и опротестование пред ЦИК'ом по представлению прокурора Верховного Суда Союза ССР, постановлений, решений и приговоров Верховных Судов Союзных Республик, по соображениям противоречия таковых общесоюзному законодательству (или поскольку ими затрагиваются интересы др. республик); в) дача заключений по требованию ЦИК'а о законности тех или иных постановлений Союзных Республик — с точки зрения Конституции; г) разрешение судебных споров между Союзными Республиками; д) рассмотрение дел по обвинению высших должностных лиц Союза в преступлениях по должности.

Структура Верховного Суда Союза ССР: а) пленарное заседание Верхсуда; б) Гражданско-Судебная и Уголовно-Судебная Коллегия Верхсуда Союза ССР; в) Военная и Военно-Транспортная Коллегии.

Пленарное заседание Верхсуда состоит из 15 членов, в том числе председателя и его заместителя, председателей пленарных Заседаний Верхсудов Союзных Республик и одного представителя ОГПУ, при чем председатель и его заместитель и остальные 7 членов назначаются Президиумом ЦИК'а Союза ССР.

Прокурор Верхсуда и его заместитель назначаются Президиумом ЦИК'а. На обязанности прокурора Верхсуда СССР лежит дача заключений по всем вопросам, подлежащим разрешению Верхсуда, поддержание обвинений и в некоторых случаях опротестование таковых в Президиум ЦИК'а СССР.

Уголовно-Судебная и Гражданско-Судебная Коллегии состоят каждая из председателя и 2 членов и решают дела исключительной важности. Военная коллегия в составе председателя, его заместителя и 4 членов разбирает дела исключительной важности, передаваемые ей постановлением Президиума ЦИК'а, и должностные преступления руководящих лиц военного ведомства. Военно-Транспортная Коллегия судит высших должностных лиц — работников Народного Комиссариата Путей Сообщения. Постановления Верховного Суда могут быть отменены ЦИК'ом или его Президиумом по протесту прокурора Верховного Суда, Совнаркома СССР и ЦИК'ов Союзных Республик. Верховный Суд СССР подчинен ЦИК'у СССР, любое его постановление может быть отменено ЦИК'ом СССР.

Совет Народных Комиссаров Союза ССР.

Совет Народных Комиссаров СССР является исполнительным и распорядительным органом ЦИК'а Союза (ст. 37 Конституции СССР), издающим декреты, постановления, обязательные к исполнению по всей территории Союза, т. е. в то же время и законодательным органом, но лишь в пределах прав, предоставленных ему ЦИК'ом. К предметам ведения СНК СССР относится: а) руководство деятельностью общесоюзных и об'единенных Народных Комиссариатов; б) рассмотрение и утверждение, декретов и постановлений общесоюзного значения в пределах, предусмотренных Конституцией СССР, Положением о ЦИК'е СССР и др. постановлениями ЦИК'а СССР и его Президиума, а также рассмотрение и осуществление мероприятий в области общего управления Союзом СССР; в) предварительное рассмотрение проектов, декретов и постановлений, вносимых согласно Конституции СССР на утверждение ЦИК'а и его Президиума; г) рассмотрение вопросов, передаваемых в СНК СССР ЦИК'ом СССР и его Президиумом; д) рассмотрение договоров и соглашений с правительствами иностранных государств и утверждение тех из них, которые не требуют ратификации; е) рассмотрение и утверждение концессионных договоров; ж) рассмотрение и внесение на утверждение ЦИК'а СССР общесоюзного бюджета; з) рассмотрение и внесение на утверждение ЦИК'а СССР или его Президиума проектов постановлений о введении новых или об увеличении существующих налогов; и) рассмотрение отчетов о деятельности общесоюзных и об'единенных Народных Комиссариатов Союза ССР; к) разрешение разногласий между Совнаркомами союзных республик по вопросам, входящим в компетенцию Совнаркома Союза, а также и разногласий — как между Народными Комиссариатами Союза, так и между последними и Совнаркомами союзных республик; л) рассмотрение протестов и жалоб на постановления СТО, жалоб на постановления Комиссий при СНК СССР и СТО с административно-распорядительными функциями, а также рассмотрение жалоб на действия Народных Комиссариатов Союза; м) утверждение штатов Народных Комиссариатов и др. учреждений Союза; н) представление в Президиум ЦИК'а СССР о назначении заместителей народных комиссаров и утверждение членов Коллегий Наркоматов Союза, утверждение членов СТО, председателей и членов Госплана СССР, Главконцескома, Комиссий — законодательных предположений и административно-финансовой, Коллегии Об'единенного Государственного Политического Управления (ГПУ), управляющего Центрального Статистического Управления (ЦСУ), председателя Госбанка и др. должностных лиц, в соответствии с союзным законодательством. (Собр. Зак. СССР 1924 г., № 19, ст. 184).

Порядок внесения предложений в СНК СССР таков: предложения вносятся за подписью председателей высших органов Союза ССР и Союзных Республик, народных комиссаров или руководителей ведомств и учреждений (перечисленных выше). О всех своих постановлениях и решениях СНК сообщает Президиуму ЦИК'а (не позднее трех дней со дня принятия постановления или решения).

Отдельным членам СНК СССР принадлежит право опротестования всех постановлений СНК СССР в Президиум ЦИК'а СССР, при чем протест не приостанавливает исполнения постановления. При СНК СССР состоит Управление Делами, компетенция и функции коего изложены ниже.

В состав Совета Народных Комиссаров СССР входят: председатель Совнаркома СССР, заместители председателя, народный комиссар по иностранным делам, народный комиссар по военным и морским делам, народный комиссар внешней торговли, народный комиссар путей сообщения, народный комиссар почт и телеграфов, народный комиссар Рабоче-Крестьянской Инспекции, председатель Высшего Совета Народного Хозяйства, народный комиссар труда, народный комиссар по внутренней торговле и народный комиссар финансов («С. З. СССР» 1924 г., № 19, ст. 124).

Совнарком Союза во всей своей работе ответственен перед ЦИК'ом Союза и его Президиумом, которым предоставлено право приостанавливать и отменять отдельные постановления и распоряжения СНК Союза, ЦИК'ов Союзных Республик и их Президиумов.

На заседаниях СНК СССР имеют право присутствовать: а) председатель СНК СССР, его заместители и народные комиссары Союза ССР — с правом решающего голоса; б) заместители народных комиссаров СССР — с правом совещательного голоса — в присутствии народного комиссара и с правом решающего голоса при от'езде народного комиссара из Москвы; в) члены Президиума ЦИК'а СССР, представители ЦИК'ов и Совнаркомов союзных республик и полномочные представители последних; далее могут присутствовать — управляющий ЦСУ СССР, председатель Госплана СССР, председатель Главконцесскома, председатель ОГПУ, председатель ВЦСПС, председатель Всероссийского Центрального Союза Потребительских Обществ, председатель Правления Госбанка, председатели Адм.-Фин. Комиссии и Комиссии Законодательных Предположений СНК, председатель Совещаний необ'единенных Народных Комиссариатов при СНК СССР, управделами СНК СССР, редактор-консультант СНК и СТО — все с правом совещательного голоса; г) народные комиссары Союзных Республик при рассмотрении внесенных ими вопросов — с правом совещательного голоса; д) члены Коллегий Союзных Народных Комиссаров, в случае отсутствия народного комиссара из Наркомата или его заместителя (с разрешения народного комиссара) и не более одного от каждого Наркомата — с правом совещательного голоса; е) заместители и помощники управделами СНК СССР, секретарь и замсекретаря СНК СССР, редактор «Экономич. Жизни», представитель Бюро Печати и технический персонал, обслуживающий заседания СНК. Этим последним лицам право голоса может быть предоставлено в случаях необходимости председателем СНК СССР по его усмотрению. (Пост. СНК СССР от 7/VIII 1923 г. — «Вестник ВЦИК, СНК и СТО» 1923 г., № 13, ст. 355).

Срок выполнения поручений СНК СССР. Все поручения СНК СССР должны выполняться в сроки обязательно устанавливаемые в постановлении или распоряжении СНК СССР. Общее наблюдение за точным и своевременным выполнением поручений возлагается на Управление Делами СНК СССР, которое в 24-часовой срок со времени постановления СНК сообщает поручение Ведомству, на которое исполнение возложено. Ведомство же выделяет особо ответственных лиц, на обязанность коих возлагается наблюдение за прохождением дел в пределах Ведомств и сообщение в Управление Делами СНК об этом прохождении.

ПОСТОЯННЫЕ КОМИССИИ И УЧРЕЖДЕНИЯ ПРИ СОВНАРКОМЕ СССР.

1. Комиссия Законодательных Предположений при СНК СССР. (Пост. СНК СССР от 11/IX 1923 г.—«Вест. ВЦИК СНК и СТО» от 1923 г., № 6, ст. 147). При СНК СССР учреждена Комиссия Законодательных Предположений (КЗП), действующая под непосредственным общим наблюдением председателя СНК СССР.

Состав Комиссии: председатель и 4 члена, персонально назначаемые СНК СССР.

Компетенция Комиссии: а) предварительное рассмотрение и редактирование — в соответствии с действующим законодательством — всех проектов декретов и постановлений законодательного характера, вносимых в СНК СССР в порядке ст. 39 Конституции СССР, а также положения о Совнаркоме СССР и окончательное редактирование их по утверждении СНК СССР; б) дача заключений и справок по вопросам действующего законодательства по предложению СНК СССР или его председателя; в) разработка проектов раз'яснений общесоюзного действующего законодательства по запросам отдельных народных комиссариатов Союза ССР (ст.ст. 51, 52 Конституции СССР), Центральных Исполнительных Комитетов и Совнаркомов Союзных Республик для внесения этих проектов на рассмотрение СНК СССР; г) систематизация и об'единение законодательных актов и постановлений ЦИК'а СССР, СНК СССР и СТО ССР.

К слушанию дела в Комиссиях вызываются для устных об'яснений, с правом совещательного голоса, представители общественных и об'единенных Комиссариатов, а также представители Союзных Республик и заинтересованных учреждений Союза ССР.

Как для постоянного, так и для временного содействия работам Комиссии своими специальными знаниями, — могут быть привлекаемы председателем Комиссии, с одобрения председателя СНК СССР,—сведущие лица (консультанты).

Порядок работ Комиссии Законодательных Предположений при СНК СССР определяется соответствующим Наказом. (Пост. СНК СССР от 18/IX 1923 г.—«Вестник ЦИК, СНК и СТО» 1923 г., № 6, ст. 14).

2. Административно-Финансовая Комиссия при СНК СССР. (Пост. СНК СССР от 22/IV 1924 г.—«Вестн. ЦИК, СНК и СТО» 1924 г., № 5, ст. 177).

К ведению Административно-Финансовой Комиссии СНК СССР относятся: отдельные вопросы, связанные с составлением и исполнением бюджета, вопросы сверхсметных ассигнований, вопросы текущего налогового законодательства дела о наложении дисциплинарных взысканий на должностных лиц, разрешение разногласий по отдельным вопросам текущей работы между Ведомствами, рассмотрение жалоб на постановления Тарифного Комитета при Народном Комиссариате Финансов СССР, утверждение штатов Народных Комиссариатов и Учреждений Союза ССР, назначение должностных лиц и пр. вопросы, подлежащие в порядке общего управления, утверждению ОНК или СТО по принадлежности и передаваемые СНК СССР и СТО или их председателями на рассмотрение Административно-Финансовой Комиссии.

Состав Административно-Финансовой Комиссии: председатель и 7 членов, персонально назначаемых Совнаркомом СССР. К слушанию дел вызываются докладчики от заинтересованных Ведомств для выявления официальной точки зрения Ведомства по рассматриваемому вопросу; в случае надобности, в заседание АФК вызываются представители заинтересованных Союзных Республик.

Право опротестования постановлений АФК принадлежит: членам СНК СССР и СТО, председателям ЦИК'ов и Совнаркомов Союзных Республик и их полномочным представителям, управляющим ЦСУ, председателю Госплана СССР, председателю Главконцесскома, председателю ОГПУ, председателю ВЦСПС, председателю Всероссийского Центр. Союза Потребительских Обществ; протест подается через АФК не позже 48 часов с момента принятия постановления.

Принятые АФК и не опротестованные в установленном порядке постановления утверждаются Председателем СНК СССР или СТО по принадлежности, после чего получают силу постановлений СНК СССР или СТО.

Вопрос из АФК переносится в СНК СССР или СТО в тех случаях, когда председатель СНК СССР или СТО не согласен с постановлением АФК, или считает необходимым передать его на рассмотрение СНК или СТО. При АФК состоит Секретариат для подготовки дел к слушанию, ведения и исполнения протоколов заседаний, а также выполнения поручений председателя Комиссии.

3. Редактор-консультант Совнаркома СССР и СТО. (Пост. СНК СССР от 18/IX 1923 г.—«Вестн. ЦИК, СНК и СТО» 1923 г., № 6, ст. 149).

Назначение редактора-консультанта СНК СССР и СТО производится Совнаркомом СССР. На редактора-консультанта возлагаются следующие обязанности: а) окончательное техническое редактирование пост. СНК, не проходящих через Комиссию Законодательных Предположений, а также постановлений СТО — в целях уточнения их редакции и согласования с действующими узаконениями; б) редактирование при КЗП постановлений СНК СССР, поступающих для окончательного редактирования в эту Комиссию; в) дача справок на заседаниях СНК и СТО по вопросам действующего законодательства.

Правомочия редактора-консультанта. Редактор-консультант присутствует на заседаниях СНК СССР и СТО, а равно и на заседаниях АФК и КЗП при Совнаркоме СССР с совещательным голосом; б) участвует с совещательным голосом во всех Комиссиях по разработке законодательных предположений; в) может требовать от ведомств необходимых справок и материалов, а в подлежащих случаях — и командирования ответственных представителей для раз'яснений и для участия в редактировании постановлений СНК и СТО; г) знакомиться с делами СНК и СТО и получать от Секретариата необходимые справки и материалы.

В вопросах, входящих в компетенцию КЗП, редактор-консультант действует как орган упомянутой Комиссии, выполняя ее директивы.

Все принятые СНК и СТО Постановления, предназначенные к опубликованию, поступают на подпись председателям СНК и СТО с визой редактора-консультанта.

Управление Делами СНК СССР своевременно доставляет редактору-консультанту все законопроекты, подлежащие рассмотрению СНК и СТО, протоколы заседаний и копии принятых постановлений.

4. Главный Концессионный Комитет при СНК СССР. (Пост. СНК СССР от 21/VIII 1923 г.—«Вестн. ЦИК. СНК и СТО» 1923 г., № 13, ст. 357). При СНК СССР состоит Главконцесском; в состав его входят председатель и члены, персонально назначаемые СНК СССР.

К компетенции Главконцесскома относится: а) общее руководство всем делом привлечения и допущения иностранного капитала и промышленности к торговой и иной хозяйственной деятельности на территории СССР; б) ведение и руководство переговорами о заключении всякого рода концессионных и иных допускающих из'ятие из общих законов договоров; в) рассмотрение, при участии представителей заинтересованных ведомств, всех проектов концессионных договоров, разработанных согласно Положения о Главконцесскоме, в том числе и проектов концессионных договоров на коммунальные предприятия, представляемых в Главконцесском на основании декрета СНК РСФСР от 12/I 1923 г. («С. У. РСФСР», 1923 г., № 31, ст. 344); г) рассмотрение при участии Наркомторга СССР 1) проектов уставов акционерных обществ, в учреждении коих принимает участие иностранный капитал; 2) проектов уставов акционерных обществ, имеющих в основе концессионный договор или содержащих из'ятие из общих законов; 3) ходатайств иностранных акционерных обществ, товариществ и пр. с допущением их к операциям на территории Союза ССР; д) представление на утверждение СНК СССР проектов концессионных договоров, а также указанных выше уставов акционерных обществ и проектов постановлений о допущении к операциям иностранных фирм; е) контроль над соответствующими Ведомствами в области наблюдения за исполнением ими обязательств по заключенным концессионным договорам; ж) требования от всех учреждений, к ведению коих будут относиться договоры, представление всех необходимых сведений.

При рассмотрении проектов концессионных договоров привлекаются представители заинтересованных Ведомств.

Все Концессионные Комиссии, состоящие как в Союзных Республиках, так и при отдельных Наркоматах СССР, действуют на основании издаваемых Главконцесскомом директив, инструкций и распоряжений.

Для непосредственных переговоров с заграницей с иностранными соискателями концессий и для предварительной разработки проектов концессионных договоров, а равно для исполнения заграничных поручений Главконцесскома по концессионным делам, последнему предоставлено право учреждать при Торгпредствах СССР за границей, в качестве непосредственно ему подведомственных органов, Концессионные Комиссии.

Утвержденные Совнаркомом СССР концессионные договоры подписываются от имени Правительства Союза ССР — народным комиссаром, в ведении коего данное предприятие находится, и скрепляются народным комиссаром иностранных дел, за исключением случаев, когда СНК СССР особо уполномачивает определенных лиц на подписание договоров. Подлинные договоры, подписанные уполномоченными на то постановлениями СНК СССР лицами и концессионером, хранятся в Управлении Делами СНК; копии договоров, надлежащим образом заверенные, направляются в Главконцесском для препровождения их народным комиссарам, подписавшим договор и Народному Комиссару Финансов, а также для выдачи таковых концессионерам, а также для хранения при делах Главконцесскома.

В составе Главконцесскома учреждена Постоянная Комиссия по наблюдению за выполнением концессионных договоров. («Собр. Зак. СССР», 1925 г., № 52, ст. 394). К компетенции комиссии относится: а) наблюдение за выполнением концессионерами обязательств, принятых ими на себя по концессионным договорам; б) наблюдение за выполнением соответствующими госорганами обязательств, принятых на себя правительством СССР по концессионным договорам; в) рассмотрение всех вопросов, возникающих при осуществлении концессионных договоров, а также вопросов, не могущих быть урегулированными отдельными Ведомствами самостоятельно; г) периодическое рассмотрение отчетов наблюдающих органов о работе концессионных предприятий, составление обзоров и докладов о таковой, как на основании данных соответствующих Ведомств, так и на основании материалов, имеющихся в Главконцесскоме.

При Торговых Представительствах СССР в Великобритании, Германии, Франции и Италии учреждены Концессионные Комиссии, действующие по директивам Главконцесскома при СНК СССР (1. Пост. СНК СССР от 18/VIII 1925 г. — «Собр. Зак. СССР», 1925 г., № 58, ст. 429; 2 Пост. СНК СССР от 18/VIII 1925 г.—Собр. Зак. СССР 1925 г., № 58, ст. 438; 3. Пост. СНК СССР от 1/III 1925 г.—Собр. Зак. СССР 1925 г., № 21, ст. 139; 4. Пост. СНК СССР от 1/IX 1925 г.—Собр. Зак. СССР 1925 г., № 64, ст. 472).

5. Телеграфные Агентства Союза ССР. (Пост. През. ЦИК и СНК СССР от 10/VII 1925 г. Собр. Зак. СССР 1925 г., № 43, ст. 323).

При СНК СССР состоит Телеграфное Агентство Союза ССР (ТАСС), возглавляемое Советом в составе 9 назначаемых постановлением СНК СССР лиц — председателя Совета, ответственного руководителя Телеграфного Агентства СССР и 7 членов.

Руководители Телеграфных Агентств Союзных Республик назначаются Совнаркомами соответствующих Республик по представлению Совета ТАСС.

К компетенции Телеграфного Агентства СССР относится: распространение по всему Союзу ССР и за границей политических, экономических, торговых и всяких других, имеющих общий интерес сведений, относящихся как к Союзу ССР, так и к иностранным государствам.

6. Академия Наук Союза ССР. (Пост. През. ЦИК и СНК СССР от 27/VII 1925 г. «Собр. Зак. СССР» 1925 г., № 48, ст. 351). При Совнаркоме СССР состоит Академия Наук СССР в качестве высшего всесоюзного ученого учреждения, действующего на основании устава, утвержденного СНК СССР.

7. Всесоюзный Институт Прикладной Ботаники и Новых Культур. (Пост. СНК СССР от 16/VI 1925 г. «С. З. СССР» 1925 г. № 39, ст. 209). При Совете Народных Комиссаров СССР учрежден Всесоюзный Институт Прикладной Ботаники и Новых Культур с отделениями в Союзных Республиках.

СОВЕТ ТРУДА И ОБОРОНЫ СОЮЗА СССР.

Совет Труда и Обороны образован при СНК Союза ССР в целях осуществления финансового и хозяйственного планов Союза ССР, корректирования их в соответствии с экономической и политической обстановкой, а также в целях ближайшего руководства Народными Комиссариатами Союза ССР в области хозяйственных мероприятий и в области мероприятий по обороне. Состав Совета Труда и Обороны назначается персонально Советом Народных Комиссаров СССР.

(Пост. СНК СССР от 21/VIII 1923 г., «Вестник ЦИК, СНК и СТО» 1923 г № 4, ст. 106).

В компетенцию Совета Труда и Обороны входит: а) рассмотрение и практическое проведение в жизнь через соответствующие органы хозяйственного и финансового планов СССР; б) рассмотрение вопросов обороны страны и принятие мероприятий, касающихся улучшений военного дела; в рассмотрение положения различных отраслей народного хозяйства, финансов, промышленности, торговли и транспорта, имеющих общесоюзное значение, и принятие необходимых мероприятий для их развития; г) руководство Народными Комиссариатами Союза ССР в области государственного хозяйства и обороны Республики; д) непосредственное руководство Экономическими Совещаниями Союзных Республик, Государственной Плановой Комиссией, Арбитражной Комиссией и др. постоянными Комиссиями СТО и рассмотрение их отчетов; е) утверждение уставов трестов общесоюзного значения и регулирование всех вопросов, отнесенных, согласно «Положения о государственных трестах», к компетенции СТО; ж) утверждение уставов акционерных обществ, действующих на территории Союза ССР; з) рассмотрение всех других вопросов, которые, согласно отдельных постановлений С'ездов Советов ЦИК'а СССР, отнесены к компетенции СТО, или которые Совнарком признает необходимым передать СТО; и) разрешение вопросов о распределении имущества между отдельными органами и Республиками, входящими в СССР.

Соответственно перечисленным выше задачам, СТО издает обязательные для всех центральных и местных органов власти Союза ССР постановления, распоряжения и инструкции.

По вопросам, касающимся отдельных народных комиссариатов Союза ССР, а также относящимся к предметам ведения Экономических Совещаний Союзных Республик, в заседаниях Совета Труда и Обороны могут участвовать представители соответствующих Народных Комиссариатов и полномочные представители Союзных Республик, а именно: в заседаниях последнего могут присутствовать только следующие лица: народные комиссары Союза ССР и их заместители (в случае отсутствия их), заместитель председателя Госплана, представители Союзных Республик (по одному от каждой республики), председатель Комиссии Законодательных Предположений, председатель Адм.-Фин. Комиссии, председатель Главконцесскома, председатель Арбитражной Комиссии при СТО, председатель ВЦСПС, председатель правления Госбанка, председатель Всероссийского Центрального Союза Потребительских Обществ, управляющий ЦСУ, управделами Совнаркома СССР и СТО, редактор-консультант Совнаркома СССР и СТО, а также лица, необходимые для обслуживания заседания.

Из остальных лиц могут присутствовать на заседаниях СТО — лишь в качестве докладчиков по отдельным вопросам — представители заинтересованных Ведомств, при рассмотрении касающихся их вопросов.

ГОСУДАРСТВЕННАЯ ПЛАНОВАЯ КОМИССИЯ СССР (ГОСПЛАН). Пост. СНК СССР от 21/VIII 1923 г., протокол № 6, п. 5).

В целях согласования планов народного хозяйства отдельных входящих в Союз ССР республик, разработки единого союзного перспективного плана государственного хозяйства на основе утвержденного IX С'ездом Советов плана электрификации и, вместе с тем, для разработки на основе единого сельскохозяйственного налога календарных годовых планов, а также —в целях систематического наблюдения за проведением означенного единого союзного плана и регулирования всего народного хозяйства в целом, — при Совете Труда и Обороны учреждена Государственная Плановая Комиссия Союза ССР (Госплан СССР).

К компетенции Госплана СССР относится: а) разработка единого всесоюзного перспективного плана государственного хозяйства, а также на основе его — календарно-годовых планов и способов и порядка их осуществления; б) рассмотрение проекта годового общесоюзного бюджета и представление соответствующих докладов в Совнарком СССР; в) рассмотрение основных вопросов, связанных с денежным обращением, кредитным и банковым делом; г) рассмотрение всех вопросов ,связанных с общим районированием Союза ССР; д) рассмотрение и согласование с общесоюзным планом производственных программ и плановых предположений всех Народных Комиссариатов Союза ССР, а равно и всех других органов Союза ССР по всем находящимся в их ведении отраслям народного хозяйства, а также по внутренней торговле и установление очередности подлежащих выполнению плановых работ; е) об'единение и согласование ведущихся в различных ведомствах работ по стандартизации промышленного производства и по регулированию деятельности всех органов, занятых исследованиями производительных сил республики, а также организация исследований, необходимых для разработки и осуществления плана общесоюзного хозяйства; ж) регулирование деятельности всех плановых комиссий Союзных Республик; з) рассмотрение мероприятий по разработке мер общесоюзного характера для упрощения и удешевления массовой выработки всесоюзных промышленных производств, а также мероприятий, направленных к необходимой и целесообразной профессиональной подготовке в Республике рабочего и служебного персонала; и) дача заключений по проектам важнейших декретов и постановлений по экономическим и финансовым вопросам, вносимым ведомствами в Совнарком СССР и СТО.

В своей работе Госплан СССР основывается на работах Плановых Комиссий Союзных Республик и их органов, разрабатывающих, на основании предварительных указаний Госплана СССР, — планы по соответствующим отраслям хозяйства.

Кроме того, Госплан СССР разрабатывает по заданиям СТО принципиальные вопросы, связанные с планом народного хозяйства, а также вносит по своей инициативе проекты постановлений декретов в СНК СССР и СТО с отзывами заинтересованных Ведомств, имея на это право сноситься со всеми государственными Учреждениями Союза СССР при осуществлении возложенных на него задач.

Президиум и члены Госплана СССР назначаются персонально Совнаркомом СССР.

При Госплане СССР образована Постоянная Междуведомственная Комиссия для установления согласованного порядка исчисления и публикации индексов.

Состав Комиссии: с правом решающего голоса в последнюю входят представители бюджетно-финансовой и экономико-статистической секций Госплана СССР, НКФ, НКС, ВЦСПС, Наркомзема, Наркомвнуторга СССР, ВСНХ, СССР, НКПС и ЦСУ; к участию в заседаниях комиссии допускаются с правом совещательного голоса представители всех органов, ведущих исчисление соответствующих индексов.

(Пост. СТО от 27/X 1923 г., «Вестник ЦИК, СНК и СТО», 1923 г., № 8, ст. 258).

Кроме Государственной Плановой Комиссии СССР при Совете Труда и Обороны состоят нижеследующие Комиссии и учреждения: 1) Геодезический Комитет, 2) Комиссия по учету и реализации госфондов, 3) Особая Полномочная Комиссия по восстановлению и развитию торговли хлебом, 4) Постоянная Комиссия по трудовой сельско-хозяйственной и промышленной иммиграции и эмиграции, 5) Элеваторный Комитет, 6) Центральная Комиссия по введению метрической системы мер и весов, 7) Комитет Государственных Заказов, 8) Арбитражная Комиссия, 9) Оценочные Комиссии, образуемые на основании декрета о взимании ренты с земель городских и предоставленных транспорту.

ГЕОДЕЗИЧЕСКИЙ КОМИТЕТ ПРИ ГОСПЛАНЕ СОЮЗА ССР. Пост. СТО от 14/V 1925 г.; «Собр. Зак. СССР», 1925 г. № 38, ст. 288). Геодезический комитет состоит при Президиуме Государственной Плановой Комиссии Союза ССР.

На Геодезический Комитет возлагается: а) согласование производственных планов, методов и основных инструкций всех ведомств и учреждений по астрономо-геодезическим, топографическим и картографическим работам, имеющим государственное значение; б) рассмотрение годовых отчетов всех видов ведомств по исполненным ими астрономо-геодезическим, топографическим и картографическим работам.

Геодезический комитет состоит из: председателя по назначению президиума Государственной Плановой Комиссии и восьми членов: двух представителей от ВСНХ СССР (один по высшему геодезическому управлению и один —по геологическому комитету), двух—от Народного Комиссариата по Военным и Морским делам (один—по главному гидрографическому управлению штаба РККА), одного представителя от народных комиссариатов земледелия Союзных Республик, по их соглашению, одного — от народных комиссариатов внутренних дел Союзных Республик по их соглашению, одного—от Главной российской астрономической обсерватории в Пулкове и одного—от Русского Географического Общества.

ОСОБАЯ ПОЛНОМОЧНАЯ КОМИССИЯ ПО ВОССТАНОВЛЕНИЮ И РАЗВИТИЮ ТОРГОВЛИ ХЛЕБОМ. (Пост. СТО РСФСР от 4/IV 1923 г. — «Собр. Узак. РСФСР», 1923 г. № 27, ст. 318).

Для практической разработки и внесения на утверждение в подлежащие государственные учреждения законопроектов и мероприятий по неотложнейшим и важнейшим вопросам в связи с организацией и развитием внутренней и экспортной торговли хлебом и хлебофуражем и для осуществления различных мероприятий, связанных с содействием таковой торговле, а также для разработки вопросов, касающихся привлечения к участию в экспорте хлеба широких слоев крестьянства, учреждена при Совете Труда и Обороны Комиссия «по восстановлению и развитию хлебной торговли».

Состав Комиссии назначается персонально Советом Труда и Обороны в числе трех лиц.

Члены Комиссии могут быть заменены другими лицами по утверждении СТО только в случае от'езда членов Комиссии.

(Пост. СТО СССР от 13/VII 1924 г. Прот № 67, п. 5).

Комиссия имеет своей задачей обсуждение всех вопросов, касающихся хлебной торговли, собирание всех необходимых сведений, разработку и подготовку соответственных законопроектов и проведение их в надлежащем порядке через высшие государственные учреждения. Комиссия контролирует и наблюдает за проведением различных мероприятий по хлебной торговле.

ПОСТОЯННАЯ КОМИССИЯ СТО ПО ТРУДОВОЙ СЕЛЬСКО-ХОЗЯЙСТВЕННОЙ И ПРОМЫШЛЕННОЙ ИММИГРАЦИИ и ЭМИГРАЦИИ (Пост. СНК СССР от 17/II 1923 г. «Собр. Зак. СССР», № 16, ст. 119).

При Совете Труда и Обороны состоит Постоянная Комиссия по трудовой сельскохозяйственной и промышленной иммиграции и эмиграции», которая образуется в составе: председателя, по персональному назначению СТО, и членов — генерального испектора НКПС, одного представителя назначаемого по соглашению Народных Комиссариатов Земледелия РСФСР, БССР, УССР, Узбекистана, Туркменистана и Закавказских республик, и представителей, по одному от ВСНХ СССР, ВЦСПС, Наркоминдела и ОГПУ, утверждаемых Советом Труда и Обороны.

В компетенцию названной комиссии входит: а) разработка и представление на утверждение СТО общего плана сел.-хоз. и промышлен. иммиграции; б) разработка и представление на рассмотрение СТО общих оснований допущения в пределы Союза ССР сельскохозяйственных и промышленных иммигрантов; в) проведение в жизнь утвержденного плана сельскохозяйственной и промышленной иммиграции, а равно общее руководство и контроль над органами, привлекаемыми к его проведению; г) установление и привлечение, в пределах утвержденных планов, желательных для Союза ССР групп и отдельных лиц для работы в сельском хозяйстве и промышленности; д) установление по соглашению с подлежащими ведомствами союзных республик планов и условий отвода сельскохозяйственных земель из переселенческого земельного фонда, установленного в законном порядке; е) установление по соглашению с подлежащими ведомствами Союза ССР и союзных республик планов и условий передачи промышленных предприятий трудовым иммигрантам для организации производственных предприятий; ж) организация через подлежащие органы Союза ССР и союзных республик приема в портах и пограничных пунктах прибывающих в пределы Союза ССР иммигрантских групп в целях облегчения им выполнения таможенных и иных формальностей и проезда по железнодорожным и водным путям сообщения; з) разработка вопросов устройства иммигрантов на местах и содействие им через органы союзных республик в области получения кредита, необходимых машин, предоставления льгот и т. п.; и) установление, по соглашению с подлежащими органами, контингентов и порядка эмиграции из пределов Союза ССР; к) общий контроль за соблюдением установленного порядка перевозки иммигрантов и эмигрантов; л) общий контроль над соблюдением пароходными обществами, перевозящими иммигрантов и эмигрантов, установленных проездных тарифов, правил содержания общежитий, питательных пунктов, пароходов и т. п.; м) образование, заведывание и расходование специального фонда, предназначенного для удовлетворения нужд иммигрантов и эмигрантов; н) снабжение иммигрантов временными удостоверениями для получения документов на право проживания в пределах Союза ССР в соответствии с существующими законоположениями Союзных Республик; о) установление по соглашению с Центральным Статистическим Управлением порядка регистрации, учета и статистики иммиграции и эмиграции; п) осуществление надзора за исполнением органами власти лежащих на них обязанностей по отношению к иммигрантским и эмигрантским группам.

ЭЛЕВАТОРНЫЙ КОМИТЕТ (Пост. СТО от 26/VI 1924 г. «Вестн. ЦИК, СНК и СТО» 1924 г., № 7, ст. 262).

Для общего руководства элеваторной политикой, организации элеваторного хозяйства Союза ССР, рассмотрения общих вопросов, касающихся эксплоатации и оборудования существующих и сооружения новых элеваторов, а равно для об'единения действий всех учреждений в отношении планомерного использования элеваторов при Совете Труда и Обороны образован Элеваторный Комитет.

ЦЕНТРАЛЬНАЯ КОМИССИЯ ПО ВВДЕЕНИЮ МЕТРИЧЕСКОЙ СИСТЕМЫ МЕР И ВЕСОВ ПРИ СТО. (Пост. СНК СССР от 26/V 1925 г. — «Собр. Зак. СССР» 1925 г., № 36, ст. 250).

Состав названной комиссии: председатель и его заместители, назначаемые СТО, кроме того, представители—по одному от Союзных Республик, два — от ВСНХ СССР (в том числе один от Главной палаты мер и весов); два представителя от Наркомвоенмора; по одному представителю от НКПС, Наркомпочтеля, Наркомторга СССР, Наркомфина СССР и ЦСУ СССР.

Проведение в жизнь постановлений Центральной Комиссии по введению метрической системы мер и весов возложено на ее президиум в составе: председателя Центральной Комиссии, его заместителя и представителя Главной Палаты мер и весов.

Для осуществления же плана перехода на метрическую систему мер и весов на территории Союзных Республик образованы при экономических совещаниях этих республик междуведомственные метрические комиссии, действующие на основании особых положений, издаваемых правительством союзных республик.

Для руководства делом введения метрической системы в отдельных отраслях хозяйства могут образовываться ведомственные метрические комиссии.

КОМИТЕТ ГОСУДАРСТВЕННЫХ ЗАКАЗОВ. (Пост. СТО от 12/X 1923 г. («Вестник ЦИК, СНК и СТО», 1923 г., № 8, ст. 248).

В целях упорядочения дела государственных заказов государственной промышленности, снятой с госбюджета, и для согласования их размеров с кредитами соответствующих ведомств, а также в интересах организации планомерных расчетов по государственным заказам, при НКФ СССР учрежден Комитет Государственных Заказов.

В состав Комитета (КГЗ) входят с правом решающего голоса — по одному представителю от Госплана, ВСНХ СССР и Наркоматов: НКФ СССР, НКПС, Реввоенсовета СССР, НКТ и Госбанка. Члены Комитета и их заместители утверждаются персонально СТО по представлению соответствующих ведомств; председатель же Комитета и его заместитель назначаются СТО.

Наркоматы общесоюзные, об'единенные и республиканские [1]).

Советский административный аппарат расчленяется по конституционному признаку на федеральный (аппарат Союза ССР) и республиканский (аппарат союзных республик).

В состав первого входят 10 Наркоматов общесоюзной и об'единенной группы; в состав же второго входят 11 Наркоматов, из коих пять об'единенных и шесть автономных республиканских Наркоматов.

Каждая из названных групп Наркоматов сконструирована по особой системе, которая согласована как с интересами общесоюзного политического и хозяйственного единства, так и с интересами отдельных союзных республик.

Первая группа Наркоматов СССР (в состав коей входят Народный Комиссариат Внешней и внутренней Торговли, Народный Комиссариат Иностранных Дел, Народный Комиссариат Военных и Морских Дел, Народный Комиссариат Путей Сообщения и Народный Комиссариат Почт и Телеграфа), об'единяет собой важнейшие и централизованные отрасли государственного управления, концентрация коих безраздельно в руках общесоюзных органов диктуется политическими соображениями, а именно: интересами единого ведения внешней политики, единого руководства обороной страны ,единого и согласованного управления транспортом и связью и, наконец, необходимостью централизации всей торговли в едином аппарате Народного Комиссариата Торговли, на каковой верховными органами государства возложено руководство, регулирование и осуществление внешней торговли и регулирование и руководство внутренней торговлей СССР.

Перечисленные выше Наркоматы являются общесоюзными и не имеют соответствующих Наркоматов в Союзных Республиках, а представлены в них лишь соответствующими Уполномоченными, состоящими при Совнаркомах Союзных Республик.

Таким образом, по линии общесоюзных Наркоматов Союз ССР целиком сосредоточивает в своих органах всю компетенцию в отношении перечисленных в соответствующих пунктах ст. 1 Конституции СССР отраслей хозяйства, куда входят: функции нормирования соответствующих отраслей, функции непосредственного администрирования по этим отраслям и функции руководства и организации.

Вторую группу Наркоматов Союза составляют об'единенные Наркоматы, имеющие в Союзных республиках соответствующие им одноименные Наркоматы.

В состав этой группы «об'единенных наркоматов» входят: Народный Комиссариат Финансов, Высший Совет Народного Хозяйства и Народный Комиссариат Труда.

Характерной особенностью соответствующих этим об'единенным Наркоматам одноименных Комиссариатов в союзных республиках является двойное подчинение, с одной стороны, своему Союзному Центру, а с другой стороны, Республиканскому Центру, в лице соответствующих верховных органов союзных республик.

Третью группу Наркоматов составляют так называемые автономные или необ'единенные, находящиеся вне сферы общесоюзного управления, при чем эти последние Наркоматы организационно и функционально находятся в непосредственной зависимости от соответствующих республиканских верховных органов (ЦИК'ов и Совнаркомов), при чем воздействие на них верховных органов Союза осуществляется ими в порядке предписания какого-либо общего постановления ЦИК'ам и Совнаркомам союзных республик; эти же последние уже своей собственной властью дают соответствующие распоряжения и выполняют задания верховных органов Союза по линии необ'единенных республиканских отраслей управления.

В состав названных необ'единенных республиканских Наркоматов входят: Народный Комиссариат Земледелия, Народный Комиссариат Здравоохранения, Народный Комиссариат Юстиции, Народный Комиссариат Внутренних Дел, Народный Комиссариат Просвещения и Народный Комиссариат Социального Обеспечения.

Общесоюзные наркоматы.

НАРОДНЫЙ КОМИССАРИАТ ИНОСТРАННЫХ ДЕЛ.

Пункты а, б, в, г, д, ст. 1-й по Конституции Союза ССР относят к ведению Союза: общее представительство в международном масштабе, ведение международных сношений, об'явление войны и заключение мира, изменение внешних границ Союза, а также и урегулирование вопросов, касающихся изменения границ между Союзными Республиками, заключение и ратификация всякого рода международных договоров.

Соответственно этому Народный Комиссариат Иностранных Дел и является общесоюзным Наркоматом, при чем также и все органы, представляющие Союз за его пределами, являются — в свою очередь — общесоюзными.

Интересы союзных республик, помимо находящихся в них Уполномоченных Наркоминдела, обеспечиваются также и тем, что секретари и советники Полномочных Представительств, находящиеся в особо важных пунктах, союзных республик назначаются по соглашению с правительством заинтересованной Союзной Республики (ст. 13-я Положения о Народном Комиссариате по Иностранным Делам).

---

[1]) Структура и функции Наркоматов изложены в справочнике на основе соответствующих положений о Народных Комиссариатах, утвержденных 3-й сессией ЦИК СССР 1-го созыва с учетом последующих изменений, опубликованных в законодательном порядке и в ведомственном порядке — в приказах по Наркоматам.

Народный Комиссариат по Иностранным Делам Союза ССР образован согласно постановления III Сессии Центрального Исполнительного Комитета СССР 1-го созыва ст.ст. 49 и 51 Конституции; Положение о Наркоминделе — «Собрание Узаконений» 1923 г., № 107, ст. 1033 и «Собрание Законов» 1925 г., № 34, ст. 233).

СТРУКТУРА НАРОДНОГО КОМИССАРИАТА ИНОСТРАННЫХ ДЕЛ.

Во главе Народного Комиссариата Иностранных Дел стоит народный комиссар, его заместитель и Коллегия.

В состав аппарата Народного Комиссариата по Иностранным Делам входят: 1) Секретариат (на правах Управления), который подразделяется на следующие отделы: а) общий, б) шифровальный, в) вспомогательное бюро, г) протокольный и д) общий архив; 2) самостоятельные политические отделы как-то: Центральной Европы, балканских стран, стран Прибалтики, стран Скандинавии, англо-американских стран, Ближнего Востока, Среднего Востока и Дальнего Востока; 3) Экономическо-Правовой отдел (на правах Управления), подразделяемый на подотделы: публичного права, частного права, консульский, общий, торговой политики, пограничных дел, транспорта и связи; 4) отдел печати и информации и 5) Управление Делами, подразделяемое на отделы: а) юрисконсультский, б) административно-организационный, в) виз, г) дипкурьеров, д) финансовый. Помимо этого, при Наркоминделе имеются самостоятельные подотделы: литературно-издательский и хозяйственный.

При центральном аппарате Наркоминдела существуют следующие постоянные Комиссии: 1) смешанная СССР и Польши по вопросам реэвакуации и специальная; 2) Комиссия по выполнению советско-афганского договора.

В число местных учреждений Народного Комиссариата Иностранных Дел входят: Полномочные Представительства СССР и Консульства за границей, Управления Уполномоченных НКИД при правительствах Союзных Республик и Агентства на территории Союза ССР.

В пунктах, представляющих особый интерес для одной из Союзных Республик, Наркоминдел может назначать советников или секретарей — по соглашению с правительством заинтересованной Союзной Республики; при чем связь с этими советниками, секретарями и руководство их работой осуществляется Уполномоченными НКИД; эта связь поддерживается не только в отношении информации по линии Союзной Республики, но и по линии технических заданий в области специальных интересов Союзной Республики.

Периферический аппарат НКИД рассеян в различных пунктах Союза ССР по принципу сосредоточения его в наиболее важных в международном отношении районах, при чем этот аппарат организуется в виде агентов НКИД; эти агенты назначаются Уполномоченными НКИД при СНК соответствующей Союзной Республики и ответственны перед последними.

ПРЕДМЕТЫ ВЕДЕНИЯ ЦЕНТРАЛЬНЫХ ОРГАНОВ НАРКОМИНДЕЛА.

К компетенции секретариата НКИД относится: ведение протоколов Коллегии; наблюдение за выполнением постановлений НКИД, заведывание приемом и хранением корреспонденции членов Коллегии; руководство организацией архива; руководство шифровальным бюро и заведывание протокольным отделом.

Управление Делами НКИД ведает: распределением и экспедицией переписки не секретного характера; телеграфной, телефонной и курьерской связью; организацией и руководством по выдаче заграничных паспортов и по визировке документов в пределах, предоставленных ему законом; выдачей документов и виз для представления в органы Союза некоторым категориям иностранцев; организацией и руководством по выдаче заграничным представителям Союза заграничных видов и документов на в'езд в СССР и на выезд из Союза; завершением, на основании особых законоположений и подписанием должностными лицами Союзных Республик на всякого рода документах, предназначенных к отправке за границу и удостоверением соответствия этих документов законам союзных республик; ведает личным составом Наркоминдела; организацией органов Комиссариата; разработкой и проведением, установленным порядком, финансовых смет Комиссариата; расчетом по осуществлению указанных смет и разассигновании кредитов; проверкой и представлением финансовых отчетов в соответствующие органы СССР; непосредственным обслуживанием финансовых нужд центральных учреждений НКИД; разрешением прочих вопросов сметного финансового, счетного и отчетного характера; хозяйственным снабжением и обслуживанием центральных учреждений НКИД; учетом и наблюдением за сохранением всякого рода имущества, находящегося в пользовании органов НКИД; охраной находящихся на территории Союза ССР иностранных представительств и центральных учреждений Наркомата; транспортом, обслуживающим иностранные представительства и центральные учреждения Наркомата и наблюдением за деятельностью бюро по обслуживанию иностранцев.

К компетенции политических отделов НКИД относятся: дипломатические сношения с соответствующими государствами; наблюдение и изучение политического и экономического состояния этих государств и наблюдение за экономическими и иными сношениями с ними других учреждений Союза; сношения с представительствами иностранных государств, находящимися на территории Союза, и содействие этим сношениям.

Отдел печати и информации НКИД ведает: собиранием материалов и составлением информационных сводок, обзором политической и экономической жизни иностранных государств, а также деятельности НКИД и его органов. К функциям отдела печати и информации относятся также информирование полномочных представительств СССР за границей о важнейших моментах экономической и политической жизни СССР и союзных республик; в компетенцию указанного отдела входит также редактирование изданий Наркомата, сношения с органами печати, выходящими в СССР, и сношения с иностранной прессой; издательская деятельность, организация и заведывание библиотекой.

МЕСТНЫЕ ОРГАНЫ НАРОДНОГО КОМИССАРИАТА ИНОСТРАННЫХ ДЕЛ В СССР И ЗА ГРАНИЦЕЙ.

А) Уполномоченные Народного Комиссариата Иностранных Дел при правительствах союзных республик и агентства НКИД на территории Союза ССР.

Народный Комиссариат Иностранных Дел имеет своих Уполномоченных при правительствах Союзных Республик; назначение и отзыв таковых, а также их права и обязанности, определяются общим Положением о Народных Комиссариатах Союза ССР; в районы же важнейших морских портов СССР, а также и в другие пункты значительного сосредоточения иностранцев могут быть назначаемы агенты НКИД; последние назначаются Уполномоченными НКИД при СНК соответствующей союзной республики.

К компетенции Уполномоченных НКИД относится: возбуждение пред Наркоминделом выдвигаемых правительствами союзных республик вопросов, имеющих для этих последних особое значение в области внешней политики СССР; сношение со всеми консульствами и прочими официальными представительствами иностранных государств, имеющими постоянное или временное пребывание на территории соответствующей союзной республики и оказание последним, в необходимых случаях, содействия; наблюдение за выполнением договоров, соглашений и т. п. актов, заключенных Правительством СССР с иностранными государствами; сношения с центральными и местными учреждениями СССР по вопросам, касающимся компетенции НКИД на территории Союза ССР; информация по вопросам, касающимся Наркоминдела; содействие соответствующим учреждениям СССР и Союзным Республикам в осуществлении ими на территории Союзных Республик прав, установленных заключенными с иностранными государствами договорами и соглашениями; непосредственное руководство всеми органами НКИД на территории соответствующей Союзной Республики; непосредственная связь с назначаемыми советниками и секретарями по всем вопросам информации, по техническим заданиям в области специальных интересов в соответствующих Союзных Республиках. В компетенцию Уполномоченных входит также выдача по инструкции Наркоминдела заграничных паспортов и визировка документов в подлежащих по закону случаях; выдача документов и виз для проживания в СССР некоторым категориям иностранцев по указаниям Наркоминдела; завершение, согласно преподанным инструкциям НКИД, подписания должностными лицами СССР и Союзных Республик всякого рода документов, предназначенных к отправке за границу, и удостоверения по поводу соответствия этого рода документов законам Союзных Республик.

Структура Управлений Уполномоченных НКИД при СНК Союзных Республик.

Структура Управления Уполномоченных Народного Комиссариата Иностранных Дел при Правительствах Союзных Республик такова: во главе Управления стоят Уполномоченные, их заместители и секретари.

Как правило, особых организационных единиц с особо им присвоенными наименованиями — внутри Управлений Уполномоченных не выделяется, но отдельные отрасли работы, как-то: экономически-правовая работа, работа с прессой и административно-хозяйственная — выделены, и для обслуживания последних имеются специальные отделы.

Агентства НКИД на территории СССР, — особых организационных подразделений внутри себя не имеют.

Б) Представители Союза ССР за границей.

Полномочные представители Союза ССР, аккредитованные при иностранных правительствах, а также главы и члены делегаций для переговоров по поводу заключения международных договоров, подлежащих ратификации, назначаются и определяются постановлениями ЦИК'а Союза ССР и его Президиумом.

В пунктах, представляющих особый интерес для какой-либо из Союзных Республик, Народный Комиссариат Иностранных Дел назначает советника и секретарей по соглашению с Правительством заинтересованной Союзной Республики.

Верительные и отзывные грамоты Полномочным представителям Союза ССР и полномочия главам и членам делегаций, назначаемым для заключения международных договоров, выдаются за подписями председателя и секретаря ЦИК Союза ССР и за скрепой Народного Комиссариата Иностранных Дел.

Главы представительств и миссий с правами — ниже представителя СССР в различных международных комиссиях, действующих на основании заключенных Союзом ССР договоров, а также главы и члены делегаций, назначаемых для переговоров о заключении международных договоров, не требующих ратификации, назначаются и отзываются постановлениями СНК СССР, в каковых случаях верительные и отзывные грамоты выдаются за подписью председателя СНК СССР и за скрепой Народного Комиссариата Иностранных Дел.

Народным Комиссариатом Иностранных Дел назначаются: поверенные в делах, замещающие полномочных представителей на время их отсутствия или после их отзыва до назначения нового полномочного представителя; агенты, советники, секретари, атташе полномочных представительств и иных дипломатических миссий и делегаций. Генеральные же консулы, консулы, вице-консулы и консульские агенты получают консульские патенты от Народного Комиссариата Иностранных Дел.

Структура полпредства Союза ССР.

Основное функциональное ядро полпредств состоит из полпреда, советника, первого секретаря с несколькими техническими работниками; в странах же, имеющих большое международное значение, количество советников и технических работников может быть больше.

Рабочий же аппарат полпредства распадается на следующие части:

а) консульский п/отдел с заведующим им и его секретарем в качестве ближайшего помощника заведующего и — в зависимости от масштаба работы консульского п/отдела — двумя—тремя, а иногда и большим числом технических работников;

б) п/отдел печати и информации с заведующим во главе и — в зависимости также от масштаба работ бюро — с одним-тремя, а иногда и более, сотрудниками-специалистами по работе с прессой.

Административно-технический аппарат крупных полпредств имеет, кроме того, в своем составе финансовый п/отдел и самостоятельную административно-хозяйственную ячейку с заведующим хозяйством во главе.

Полпред, советники и секретари полпредства входят в состав дипломатического корпуса.

В заключение надлежит отметить, что Народный Комиссариат Иностранных Дел СССР является самым централизованным Наркоматом: его периферийный аппарат выполняет лишь незначительную частицу важнейших задач в области внешней политики и руководства дипломатическими органами; огромное же большинство указанных задач сосредоточено в непосредственном ведении Коллегии и центральных отделов НКИД и в ведении полпредов важнейших стран.

Ввиду этого, надлежит признать внутренний аппарат НКИД, действующий на территории СССР; его агентов и уполномоченных — лишь «подсобным аппаратом» центра, выполняющим только подсобные и исполнительные функции и, в редких лишь случаях, проявляющим самостоятельную инициативу.

НАРОДНЫЙ КОМИССАРИАТ ПО МОРСКИМ И ВОЕННЫМ ДЕЛАМ СОЮЗА ССР.

Пункт «к» ст. 1 Союзной Конституции относит к ведению Союза «организацию и руководство военными силами СССР». Организация эта выражается прежде всего в сфере военного законодательства.

Поэтому, в порядке союзного законодательства должны быть осуществляемы постепенный переход к милиционной системе и порядок прохождения воинской повинности. В общесоюзном порядке, в виду классового характера Красной армии и издан закон о воинской повинности, тыловом ополчении и об освобождении от военной службы по религиозным убеждениям; хотя в военном законодательстве и наблюдается за последнее время изменение конструктивных форм войсковых организаций в сторону их территориальности и децентрализации, но это нисколько не отражается на единстве общесоюзного законодательства.

Так как армия носит общесоюзный характер, то и издание различных распоряжений директивного характера по вопросам мобилизационным и призывным должны исходить также от органов Союза. Флот по своей конструкции является гораздо более централизованным, чем Красная армия, а потому не может быть никакого сомнения относительно признания за ним общесоюзного значения.

Военное законодательство надо понимать весьма широко; оно должно обнимать все нормы, регулирующие снабжение армии в военное и мирное время. Правильная постановка снабжения продовольствием, вооружения и вещевого довольствия, имеет не менее существенное значение в военном успехе, чем правильная постановка командования.

В соответствии с этим, на основании ст.ст. 49 и 51 Основного Закона (Конституции) Союза ССР и образован Народный Комиссариат по Военным и Морским Делам (см. Вестник ЦИК, СНК и СТО 1923 г., № 10, ст. 301), ведающий строительством всех вооруженных сил, их управлением и снабжением на всей территории Союза ССР.

Наркомвоенмор является единственным из общесоюзных Наркоматов, у которого имеются губернские и уездные органы, в виде соответствующих отделов исполкомов. Все эти отделы имеют непосредственную связь с республиканскими, а не с общесоюзными наркоматами.

Территориальное деление, установленное Союзом в военном ведомстве, не соответствует республиканскому, и его местные территориальные единицы не зависят от органов Союзных Республик

На Народный Комиссариат по Военным и Морским Делам Союза ССР возлагается:

1) разработка и осуществление планов и мер по сухопутной и морской обороне Союза ССР;

2) организация сухопутных и морских вооруженных сил Союза, в том числе и территориальных войск, и руководство ими;

3) содержание вооруженных сил Союза в должной и постоянной готовности;

4) руководство органами местного военного и военно-морского управления;

5) учет и призыв населения для военной подготовки и на военную службу в рабоче-крестьянской Красной армии и флоте;

6) формирование, комплектование, обучение и подготовка частей рабоче-крестьянской Красной армии и флота, в том числе территориальных войск;

7) допризывная военная подготовка, спортивное военное обучение возрастов, не проходивших рядов Красной армии и флота;

8) учет на территории Союза ССР конского состава, повозок и упряжи и пополнение ими, в установленном порядке, вооруженных сил Союза ССР;

9) подготовка командного, административного, технического и политического состава Красной армии и флота;

10) политическое воспитание военнослужащих Красной армии и флота и культурно-просветительная деятельность среди них;

11) обеспечение рабоче-крестьянской Красной армии и флота всеми видами довольствия и материальной частью для мирного и военного времени;

12) разработка и осуществление мер по обеспечению безопасности плавания на морях Союза и удовлетворение потребностей военного и гражданского флота по гидрографии и кораблевождению;

13) организация использования для нужд рабоче-крестьянской Красной армии и флота всех средств сообщения и связи Союза;

14) обеспечение в порядке, установленном законом, здоровья военнослужащих.

15) руководство ветеринарным делом в рабоче-крестьянской Красной армии.

Народному Комиссариату по Военным и Морским Делам предоставляется:

а) вносить на утверждение высших органов Союза ССР разработанные Народным Комиссариатом проекты декретов и постановлений по вопросам, относящимся к кругу его ведения;

б) издавать по Красной армии и флоту приказы, распоряжения, предписания, положения, инструкции и т. д., обязательные к исполнению для всех органов военного и военно-морского ведомства и всех военно-служащих на всей территории Союза ССР;

в) устанавливать и изменять в пределах действующего законодательства организацию подчиненных органов военного и военно-морского управления и командования;

г) издавать в соответствии с действующими законами обязательные для всех граждан Союза ССР распоряжения в отношении: 1) учета и призыва населения для военной подготовки и на военную службу и 2) учета конского состава, повозок, упряжи и других предметов, подлежащих поставке в рабоче-крестьянскую Красную армию и флот в случае войны.

д) с об'явлением мобилизации издавать обязательные для всех учреждений и всего населения Союза распоряжения о порядке призыва граждан в рабоче-крестьянскую Красную армию и флот и порядки поставки необходимых для рабоче-крестьянской Красной армии и флота предметов;

е) устанавливать порядок и формы военной и военно-морской отчетности.

НАРОДНЫЙ КОМИССАРИАТ ВНЕШНЕЙ ТОРГОВЛИ СССР [1].

На Народный Комиссариат Внешней Торговли возложены следующие задачи: а) разработка и осуществление общих мероприятий, направленных к развитию торговых сношений Союза с иностран. государ. соответственно интересам Союза в целом и отдельных его частей; б) составление экспортно-импортного плана Союза ССР; в) осуществление экспортно-импортных планов и руководство связанными с внешней торговлей операциями, производимыми как через посредство центральных, местных и заграничных органов НКВТ, так и через акционерные и другие общества для внешней торговли; г) разработка вопросов таможенной политики, а также заведывание таможенным делом Союза ССР; д) участие в делегациях Союза ССР на международных с'ездах и конференциях по заключению торговых договоров и соглашений по вопросам, касающимся внешней торговли, а также участие в разработке вопросов, подлежащих обсуждению на упомянутых с'ездах и конференциях; е) разработка вопросов по концессионированию и акционированию отдельных отраслей внешней торговли, а также организации смешанных и иных обществ и учреждений по внешней торговле; ж) дача заключений Главному Концессионному Комитету по вопросам регистрации иностранных фирм, ходатайствующих о допущении их к операциям на территории СССР; з) регулирование экспортно-импортной деятельности учреждений, организаций и лиц, ведущих операции по внешней торговле; и) общий контроль и надзор за упомянутой деятельностью; наблюдение за точным и полным выполнением всех законодательных постановлений и правил, относящихся к монополии внешней торговли; к) разработка вопросов о всех необходимых для обеспечения интересов внешней торговли мероприятий в области морского, речного, железнодорожного и воздушного транспорта, страхования, складочных и варантных операций и согласование их с подлежащими органами; л) руководство деятельностью торговых портов, находящихся в ведении Народного Комиссариата Внешней Торговли Союза ССР.

СТРУКТУРА НАРОДНОГО КОМИССАРИАТА ВНЕШНЕЙ ТОРГОВЛИ.

В состав Народного Комиссариата Внешней Торговли входят: а) Народный Комиссар и Коллегия при нем (при Коллегии—Плановая Комиссия НКВТ или «Внешторгплан»); б) Секретариат; в) Управление Делами; г) Управление Торговыми Предприятиями и Учреждениями; д) Управление Регулирования; е) Экономическо-Правовое Управление; ж) Финансово-Счетное Управление; з) Транспортное Управление; и) Главное Таможенное Управление.

При Наркомвнешторге, кроме того, состоят: Таможенно-Тарифный Комитет и Центральная Комиссия по борьбе с контрабандой, действующие на основании особых положений о них, издаваемых Советом Народных Комиссаров; далее, Концессионная Комиссия, Комиссия по подготовке торговых договоров (Междуведомственная) и Договорная Комиссия.

ФУНКЦИИ ЦЕНТРАЛЬНЫХ УПРАВЛЕНИЙ.

К компетенции Управления Торговыми Предприятиями и Учреждениями относятся: а) осуществление экспортно-импортных операций общесоюзного значения; б) общее руководство деятельностью и согласование оперативных планов всех учреждений и предприятий, работающих с госкапиталами, полученными от НКВТ (Госторгов, акционерных смешанных обществ и коммерческих частей Торгпредства); в) распоряжение, в пределах действующего законодательства капиталами НКВТ и его материальными фондами, выделенными для коммерческих целей; г) контроль над поступлением доходов по договорам, подписанным НКВТ, а также над поступлением прибылей от указанных выше в п. б настоящей статьи торговых предприятий и учреждений.

На Наркомвнешторг **по Управлению Регулирования** возлагается: а) дача органам Наркомвнешторга руководящих указаний по вопросам политики внешней торговли и ее регулирование; б) разработка для внесения через Госплан на утверждение СТО СССР импортно-экспортного плана Союза ССР и наблюдение за выполнением утвержденного плана; в) установление по соглашению с подлежащими ведомствами номенклатуры и стандартов экспортных и импортных товаров; г) установление в пределах экспортно-импортного плана и представление на утверждение СТО контингентов экспортных и импортных товаров и равно распеределения по районам и суб'ектам утвержденных СТО контингентов; д) выдача лицензий и удостоверений на право ввоза и вывоза товаров; е) дача руководящих указаний местным лицензионным отделам и рассмотрения жалоб на их действия; ж) регулирование экспортно-импортной деятельности всех учреждений, организаций и лиц, ведущих операции по внешней торговле, общий контроль и надзор за упомянутой деятельностью, наблюдение за точным исполнением всех законодательных постановлений и правил, относящихся к монополии внешней торговли; з) организация участия Союза ССР на международных выставках и ярмарках.

На Наркомвнешторг **по Экономическо-Правовому Управлению** возлагается: а) участие в разработке международных торговых договоров и соглашений; б) обследование и изучение внутренних и внешних рынков, импортных и экспортных возможностей Союза ССР, а также разработка мероприятий, способствующих развитию экспортных отраслей хозяйства Союза; в) разработка принципов таможенной политики; г) разработка вопросов концессионирования и акционирования отдельных отраслей внешней торговли; д) статистические работы, связанные с выполнением всех вышеуказанных заданий, а также об'единение всех статистических работ, производимых в других управлениях по плану, согласованному с Центральным Статистическим Управлением СССР; е) информация и экономическая консультация по всем вопросам, связанным с системой монополии внешней торговли; ж) составление периодических отчетов по Наркомвнешторгу; з) ведение предварительных переговоров о концессиях по внешней торговле; и) составление заключений по вопросам регистрации иностранных фирм, ходатайствующих о допущении их к операциям на территории СССР; к) дача заключений по всем юридическим вопросам и в частности по заключаемым договорам; д) систематизация законодательства по внешней торговле; м) ведение судебных дел и в частности, дел о нарушении монополии внешней торговли.

---

[1] Согласно Постановления ЦИК СССР и СНК СССР, Народный Комиссариат Внешней Торговли ныне слит с Народным Комиссариатом Внутренней Торговли в единый Наркомат Внешней и Внутренней Торговли. В целях полноты информации сведения даются о каждом Наркомате по старому положению.

Финансово-Счетное Управление НКВТ ведает: а) разработкой общих вопросов финансовой политики НКВТ; б) составлением проектов доходных и расходных смет и исполнение смет утвержденных; в) выполнением финансовых операций НКВТ; г) бухгалтерским учетом денежных и торговых операций всех органов и составлением по всему Наркомату периодических отчетов; д) надозором за правильной деятельностью всех центральных и местных органов НКВТ в области финонсово-счетного дела; е) обслуживанием валютных нужд органов НКВТ и предприятий, организованных при его участии.

Наркомвнешторг **по Транспортному Управлению** осуществляет: а) разработку вопросов, необходимых для обеспечения интересов внешней торговли, мероприятий в области морского, речного, железнодорожного и воздушного транспорта, страхования, складочных и варантных операций и согласование их с подлежащими органами; б) руководство деятельностью торговых портов, находящихся в ведении НКВТ; в) участвует в разработке и проведении международных конвенций и соглашений по транспортным вопросам.

К предметам ведения **Главного Таможенного Управления** относится: а) организация и управление таможенными учреждениями; б) участие в разработке международных договоров и концессий в части, касающейся таможенного дела; в) разработка таможенного тарифа: г) наблюдение за осуществлением мероприятий по борьбе с контрабандой и организацией борьбы с контрабандой через посредство таможенных учреждений за пределами зоны, в которой эта задача возложена на органы об'единенного ГПУ; д) наблюдение за выполнением всех законов и распоряжений по таможенной части; е) ведение таможенной статистики.

ОПЕРАТИВНО-РЕГУЛИРУЮЩИЕ ОРГАНЫ НАРКОМВНЕШТОРГА.

Центральные экспортные Бюро при НКВТ. В целях регулирования и руководства экспортными операциями и развития экспорта: пушнины, масла, мяса, яиц, живой и битой птицы, хлеба, льна, леса, живсырья, рыбы и рыбных товаров и при Управлении Регулирования Наркомвнешторга образованы нижеследующие оперативные регулирующие органы, именуемые «Центральными Экспортными Бюро», к каковым относятся: а) пушное, б) масло-экспортное, в) мясо-экспортное, г) яично-птичное, д) хлебо-экспортное, е) льно-экспортное, ж) лесо-экспортное, з) по экспорту живсырья. Все перечисленные выше экспортные Бюро подчинены Коллегии Наркомвнешторга, за исключением лесо-экспортного Бюро, являющегося междуведомственным органом и подчиненого по линии Наркомвнешторга — его Коллегии, а по линии ВСНХ СССР — Правлению ЦУГПрома ВСНХ СССР.

Означенное Бюро действует на основании особых Положений, утверждаемых НКВТ:

а) Центральное льно-экспортное Бюро при НКВТ (положение о нем утверждено Замнаркомвнешторгом 25/V 1923 г.). К задачам его относятся: а) выработка общих условий продажи льна и общего плана операций; б) определение лимитных цен; в) снабжение экспортеров указаниями о целесообразности распределения льна на заграничных рынках в соответствии с запасами льна и качеством такового у каждого экспортера; г) определение общих условий заграничных продаж льна, пеньки и кудели, связанных с финансово-кредитными операциями; д) разработка вопросов стандартизации льна; е) разработка вопросов о желательных контингентах и ассортиментах льна; ж) информация о состоянии русского и заграничного льняных рынков, а также и других волокнистых рынков; з) разработка вопросов арбитража, а также установление типа нормального торгового контракта.

Членами Центрального льно-экспортного Бюро состоят представители НКВТ, Льноцентра, Льноторга, Центросоюза, Хлебопродукта и Госторга.

Органы Центрального Льно-экспортного Бюро за границей (положение утверждено Замнаркомвнешторгом 27/VII 1923 г.). В качестве органов Центрального Льно-экспортного Бюро при торгпредствах СССР в Лондоне, Берлине и Риге учреждены местные льно-экспортные Бюро;

б) Центральное Лесо-экспортное Бюро. По добровольному соглашению лесо-экспортных трестов в целях организованной реализации на внешних рынках российских лесо-экспортных товаров учреждено при Коллегии НКВТ и Цугпроме ВСНХ Центральное лесо-экспортное Бюро. Лесо-экспортное Бюро осуществляет регулирование операций по экспорту леса в соответствии с общей политикой НКВТ ЦУГПрома, для чего ему предоставляется право: а) выработки общих директив по установлению лимитных продажных цен; б) распределения преобладающих рынков между трестами и определения об'ема операций на таковых для отдельных трестов в соответствии с производственными и прочими условиями каждого; в) установления общих условий продажи; г) установления общих условий финансирования лесо-экспортных трестов;

Лесо-экспортные Бюро за границей. Для проведения лесных операций за границей организуются в Лондоне, Берлине и Риге Бюро лесных трестов, состоящие из представителей от заинтересованных в данном рынке трестов.

в) Центральное госуд. пушное экспортное Бюро. В целях регулирования и руководства экспортными операциями, совершаемыми по продаже пушнины и на всех внешних рынках, при Управлении Регулирования НКВТ образовано Центральное Государственное пушное экспортное Бюро, в составе представителей заинтересованных в деле экспорта пушнины организаций, а именно: Наркомвнешторга, Наркомвнуторга, Госторга, Хлебопродукта, Аркоса, Кожсырья, Центросоюза и Сельскосоюза;

Пушные экспортные Бюро при торговых представительствах СССР за границей. При торговых представительствах СССР в Германии, Англии и при Амторге в Америке (Нью-Иорке), образованы местные пушные Бюро из представителей Госторга, кооперации и торгпредства;

г) Центральное масло-экспортное Бюро при Наркомвнешторге. В целях регулирования и руководства экспортными операциями по продаже масла и других молочных продуктов на внешних рынках образовано Центральное масло-экспортное Бюро при НКВТ в составе представителей НКВТ, Комвнуторга, Наркомзема, НКПС и заинтересованных в деле экспорта масла организаций, а именно: Госторга, Хлебопродукта, Маслоцентра и Аркоса;

д) Центральное яично-птичное экспортное Бюро при Наркомвнешторге. В целях регулирования и руководства экспортными операциями и реализацией яиц и птицы (живой и битой), на внешних рынках учреждено Центральное яично-птичное Бюро при НКВТ в составе представителей: НКВТ, экспортеров яично-птичных товаров, а именно: Центросоюза, Сельскосоюза, Коопсаха, Хлебопродукта, Госторга, Укргосторга, Аркоса, Утопра, как представителя смешанных обществ;

е) Центральное мясо-экспортное Бюро. В целях регулирования мясного экспорта и руководства реализацией на внешних рынках мяса (говяжьего, бараньего и свиного) и бекона, а также живых свиней, крупного и мелкого рогатого скота, образовано Центральное мясо-экспортное Бюро при Управлении Регулирования НКВТ в составе представителей НКВТ, Сельскосоюза, Центросоюза, Хлебопродукта, Укргосторга, Мясохлодбойни и Утопра НКВТ, как представителя смешанных обществ;

ж) Центральное хлебо-экспортное Бюро при НКВТ. В целях регулирования хлебо-экспортной торговли Союза ССР и увязки вопросов хлебоэкспорта с вопросами внутренней хлебной торговли для согласования интересов хлебоэкспорта и организаций, в той или иной мере соприкасающихся с хлебоэкспортом, и для разработки всех вопросов о развитии экспорта хлеба, — при Управлении Регулирования НКВТ учреждено Центральное Хлебоэкспортное Бюро, функционирующее в составе следующих членов: председателя—от Наркомвнешторга и членов — от Наркомвнуторга, Экспортхлеба, Наркомфина и НКВТ;

з) Центральное рыбо-икорное экспортное Бюро при НКВТ. (Положение утверждено НКВТ 12/II 1925 г.). В целях регулирования и руководства экспортными операциями и реализацией на внешних рынках рыбных товаров образуется Центральное рыбо-икорное экспортное Бюро при

НКВТ в составе представителей: НКВТ, Цетросоюза, Госрыбсиндиката, Аркоса, Госторга РСФСР, Арменторга, Азгосторга и Утопра НКВТ, как представителя смешанных обществ.

В случае надобности за границей по постановлению Центрального рыбо-икорного экспортного Бюро и с утверждения НКВТ могут быть образованы рыбо-икорные Бюро при соответствующих торгпредствах.

Все организации, входящие в состав вышеперечисленных экспортных Бюро подчиняются всем постановлениям этих Бюро. Техническим аппаратом Бюро является состоящий при нем Секретариат;

п) Постоянное Совещание по экспорту живсырья при НКВТ (положение утверждено НКВТ 12/V 1925 г.). В целях содействия НКВТ в деле регулирования и руководства экспортными операциями и реализацией на внешних рынках живсырья (щетины, конволоса, кожсырья и пр.), при Управлении Регулирования НКВТ учреждено Постоянное Совещание по экспорту живсырья, которое делится на следующие секции: а) по щетине и конволосу; сюда входят НКВТ, Центросоюз, Госторг РСФСР, Белгосторг, Укргосторг, Аркос, ЦАТО, Кожсиндикат, Сельскосоюз и Утопр НКВТ, как представитель смешанных обществ — с рашающим голосом, и с совещательным — НК Внуторг, ЦК Кожевников, ЭКУ; б) по кожсырью (сюда входят — с решающим голосом УР НКВТ, Мосвнешторг, Сельскосоюз, Центросоюз, Госторг, Севзапгосторг и Утопр НКВТ; с совещательным же голосом — Наркомвнуторг, ВСНХ и РАСО); в) секция по шерсти (состав — УР НКВТ, Госторг РСФСР, Укргосторг, Закгосторг, Киргосторг, Узбекгосторг, Госторг Средней Азии, Мосвнешторг, акционерное общество «Шерсть», Сельскосоюз, Центросоюз, Утопр НКВТ и «Ауфбау»—с решающим голосом, а с совещательным входят НК Внуторг и ВСНХ.

Все перечисленные организации, входящие в указанные выше три секции Совещания по экспорту живсырья подчиняются его постановлениям.

Плановая комиссия при Коллегии НКВТ.

Для рассмотрения всех общеплановых вопросов внешней торговли и, в частности вопросов, подлежащих внесению в секцию внешней торговли Госплана, при Коллегии НКВТ учреждена Плановая Комиссия «Внешторгплан», действующая под председательством члена Коллегии НКВТ, назначаемого замнаркомом и в составе представителей от всех Управлений НКВТ, назначаемых начальниками Управлений и утверждаемых замнаркомом. Техническим аппаратом Комиссии является ее Секретариат, через который вносятся в Госплан, подлежащие рассмотрению вопросы, разрабатываемые отдельными Управлениями НКВТ.

Компетенция Плановой Комиссии: а) рассмотрение и представление заключений по ориентировочным экспортно-импортным планам Союза и отдельных Союзных Республик и уточнение годовых и квартальных планов, вносимых в течение операционного года в Госплан и в СТО, а также специальных и перспективных планов; б) рассмотрение контингентов по экспортно-импортным планам — по республикам, областям и основным категориям суб'ектов; в) рассмотрение ориентировочных планов по размещению импортных закупок, как равно и реализация экспорта по отдельным странам; г) рассмотрение и заключение кредитных планов, связанных с внешне-торговым оборотом; к компетенции Плановой Комиссии относится также и рассмотрение отдельных вопросов по поручению Коллегии НКВТ, вносимых отдельными Управлениями НКВТ, и вопросов, самостоятельно выдвигаемых Плановой Комиссией (приказ по НКВТ от 2/IX 1925 г., № 175).

МЕСТНЫЕ ОРГАНЫ НАРОДНОГО КОМИССАРИАТА ВНЕШНЕЙ ТОРГОВЛИ В СССР И ЗА ГРАНИЦЕЙ.

Деятельность НКВТ по регулированию внешней торговли осуществляется на местах нижеследующими его органами: а) Уполномоченными НКВТ при Совнаркомах Союзных Республик; б) Начальниками Управлений НКВТ в Областях; в) торговыми представительствами Союза ССР за границей (регулирующими частями их).

Уполномоченным НКВТ при Совнаркомах Союзных Республик подведомственны все агенты и органы НКВТ на территории данной Союзной Республики.

Уполномоченные НКВТ в пределах распоряжения НКВТ ведают всеми находящимися на территории данной Союзной Республики денежными и материальными фондами, выделенными в его распоряжение, как НКВТ, так и правительством данной Союзной Республики для операций по внешней торговле. Экспортные фонды, выделенные Союзными Республиками и переданные Уполномоченным НКВТ, остаются собственностью Республики.

Для осуществления возложенных на уполномоченных при СНК Союзной Республики задач по регулированию внешней торговли учреждены при них Управления уполномоченных.

В задачи уполномоченного входят: а) обследование и изучение внутренних и внешних рынков, экспортных и импортных возможностей, а также разработка мероприятий, способствующих развитию экспорта в Республике; б) разработка экспортно-импортного плана и представление его по согласованию последнего с соответствующей Союзной Республикой—в Наркомвнешторг и осуществление его по надлежащем утверждении; в) надзор за операциями по внешней торговле всех учреждений, организаций и лиц на территории данной Союзной Республики; г) наблюдение за точным выполнением законов и распоряжений по внешней торговле и охране монополии внешней торговли; д) выдача лицензий и удостоверений на ввоз и вывоз товаров в пределах контингентов, предоставленных Наркомвнешторгом данному уполномоченному, на основании утвержденного общесоюзного экспортно-импортного плана, а равно выдача лицензий и удостоверений на вывоз неконтингентированных товаров; е) контроль над деятельностью смешанных обществ на территории данной Союзной Республики; ж) предварительная разработка вопросов по концессионированию и акционированию отдельных отраслей внешней торговли; з) экономическая консультация по вопросам внешней торговли; и) исполнение всех поручений и распоряжений НКВТ.

Уполномоченный НКВТ в Союзной Республике организует в случае надобности на территории данной Союзной Республики, с утверждения НКВТ, **Областные Управления НКВТ,** во главе коих стоят начальники Управлений, непосредственно подчиненные соответствующему уполномоченному НКВТ в данной Союзной Республике.

Торговые представительства СССР за границей являются органами НКВТ, составляя в то же время часть соответствующих полномочных представительств за границей (Полпредств) и входят в состав последних.

Во главе торгпредств стоят торговые представители Союза ССР (торгпреды), назначаемые и отзываемые постановлениями СНК СССР по представлению Народного Комиссара Внешней Торговли, согласованному с Народным Комиссариатом по Иностранным Делам.

Торговые представители СССР за границей для выполнения возложенных на них задач имеют при себе аппарат, который разделяется на части—регулирующую и коммерческую.

В задачи торгпредств СССР по регулирующей части входит: а) выяснение общей экономической обстановки страны их пребывания; б) изучение условий местного рынка и информация; в) контроль над деятельностью смешанных обществ за границей; г) наблюдение за исполнением существующих между Союзом ССР и данным государством торговых договоров и соглашений и участие в выработке новых договоров и соглашений; д) надзор за торговой деятельностью в данной стране всех органов, учреждений и граждан Союза ССР, в том числе надзор и за деятельностью коммерческой части торгпредства.

Торговые агентства СССР за границей утверждаются на территории иностранных государств, с которыми еще не установлены СССР нормальных политических отношений. Для выполнения торговыми агентствами возложенных на них задач им предоставляется право вступать от имени НКВТ в сношения со всеми местными правительственными, общественными и частными организациями и предприятиями, а также совершать прочие действия, в том числе ведение торговых операций и даже выполнение торгово-комиссионных поручений коммерческих органов НКВТ, государственных учреждений, предприятий, кооперативных, общественных и частных предприятий и лиц в тех странах, где по политическим условиям представляется возможность непосредственного ведения торговых операций.

Торговый аппарат Народного Комиссариата Внешней Торговли.

Единственным органом государства, обладающим всей полнотой полномочий по совершению операций по внешней торговле, является Наркомвнешторг, который совершает сделки или сам непосредственно — от лица всего государства в целом, через специальный торговый аппарат (Госторг), или же путем участия в различных акционерных обществах, как государственного типа, так и смешанных.

Основными торговыми органами Союза, осуществляющими операции по экспорту и импорту товаров, являются коммерческие органы Наркомвнешторга, а именно: 1) Государственные экспортно-импортные конторы (Госторги) Союзных Республик и 2) Коммерческие части торговых представительств Союза ССР за границей.

Госторги пользуются правами юридических лиц и действуют на основании особого положения, утверждаемого СТО под непосредственным руководством и контролем уполномоченных НКВТ и общим руководством Наркомвнешторга. Союзные госторги проводят свои операции исключительно на территории данной Союзной Республики.

Для осуществления возложенных на госторги задач (выполнение экспортно-импортных операций) Госторгу предоставлено право производить закупку за границей, а также ввоза в пределы данной Союзной Республики товаров и продажи таковых на ее территории, вывоза и продажи на внешних рынках всякого рода экспортных товаров на комиссионных началах (по поручениям госорганов, кооперативных и общественных организаций, частных предприятий и лиц и совершать всякого рода иные торговые операции, связанные и с импортом и экспортом товаров, на основании общих законов о монополии внешней торговли Союза ССР.

Свои операции каждый Союзный Госторг производит под руководством и наблюдением Наркомвнешторга и под непосредственным наблюдением Уполномоченного НКВТ при Совнаркоме данной Союзной Республики.

Местными органами Госторга РСФСР являются его Отделения и Конторы Госторга при Областных Управлениях НКВТ, имеющие при себе сеть заготовительных органов на территории области (заготовительные конторы, агентства, заготовительные пункты). В настоящее время работа Госторга РСФСР дифференцируется по товарному признаку в виду чего из центрального аппарата Госторга РСФСР выделен ряд специальных торговых предприятий, именуемых «спецконторами».

Коммерческие органы Наркомвнешторга за границей. Коммерческие части торговых представительств СССР за границей выполняют: а) плановые наряды Наркомвнешторга и б) торгово-комиссионные операции по поручениями государственных учреждений и предприятий, общественно-кооперативных организаций, частных предприятий и лиц, которым разрешено совершение экспортных или импортных операций.

Коммерческие части торгпредств ведут работу исключительно в пределах страны своего пребывания; заключение же сделок вне страны их пребывания может производиться лишь через соответствующего торгового представителя СССР, или же с особого каждый раз разрешения Наркомвнешторга.

Порядок совершения операций по внешней торговле коммерческими органами Наркомвнешторга устанавливается Наркомвнешторгом.

Госторгам предоставлено право иметь в составе торгпредств своих представителей.

В интересах развития экспорта и привлечения к внешней торговле и к промышленности СССР частного (русского или иностранного) капитала для оживления торговли образован ряд акционерных обществ как государственного типа, так и смешанных (с привлечением частного русского или иностранного капитала); эти общества организуются при участии Наркомвнешторга, в качестве учредителя и пайщика таковых, действуют под его контролем, осуществляемым путем делегирования последним в Правления смешанных обществ его постоянных представителей; с другой же стороны, названный контроль над смешанными обществами осуществлется также специальным отделом смешанных обществ УТОПР'а НКВТ. Образование смешанных обществ с участием иностранного капитала предусмотрено Постановлением ВЦИК от 13/III 1922 г.

НАРОДНЫЙ КОМИССАРИАТ ПУТЕЙ СООБЩЕНИЯ СОЮЗА ССР.

Пункт «а», ст. 1-й Конституции Союза ССР относит к компетенции Народного Комиссариата Путей Сообщения руководство «транспортным делом»; названное руководство охватывает собою как законодательство в области транспорта, так и непосредственное административное регулирование всего транспортного дела Союза ССР. Непосредственная же деятельность по управлению транспортным хозяйством и по организации функционирования транспорта легла ныне на самостоятельные хозяйственные единицы, как-то: Правления железных дорог и Правления речных и морских госпароходств; таким образом, оперативная деятельность в области транспорта резко отделена от деятельности регулирующей. В настоящее время Народный Комиссариат Путей Сообщения является по преимуществу Наркоматом, регулирующим и планирующим отдельные хозяйственные транспортные единицы и учреждения.

Указанное выше руководство транспортным делом проводится не во всех видах транспорта в одинаковой степени, невзирая на то, что Народный Комиссариат Путей Сообщения относится к Наркоматам общесоюзным и законодательство о транспорте, в целом является централизованным: так, железнодорожное законодательство является фактически централизованным; централизовано также законодательство о местном и речном транспорте; остается лишь область местного гужевого транспорта, который является децентрализованным, так как еще до основания Союза ССР в пределах РСФСР был передан местным органам, а за центром остался лишь технический надзор.

Пункт «г» ст. 13-й Положения «о Народном Комиссариате Путей Сообщения» указывает на шоссейные и грунтовые дороги общесоюзного и стратегического значения. Признание дорог общесоюзными не лишает органов Союзных Республик возможности возбуждать ходатайства об их улучшении и участвовать в различных союзных органах через своих представителей в разрешении подлежащих вопросов.

Вполне естественно также участие Союзных Республик в разработке транспортных тарифов, т.-е. участие их представителей в Тарифном Комитете при НКПС.

Народный Комиссариат Путей Сообщения организован согласно ст.ст. 49 и 51 Конституции СССР постановлением III Сессии ЦИК'а СССР 1-го Созыва («Собрание Узаконений» 1923 г., № 108, ст. 1036).

ЗАДАЧИ НАРОДНОГО КОМИССАРИАТА ПУТЕЙ СООБЩЕНИЯ.

Основными задачами Народного Комиссариата Путей Сообщения являются: обслуживание Союза ССР железнодорожным и водным транспортом в соответствии с политическими, экономическими и хозяйственными интересами и нуждами, а также с требованиями обороны Союза ССР; руководство в пределах действующих узаконений деятельностью государственных речных и морских пароходств; заведывание торговыми портами, состоящими в ведении Народного Комиссариата Путей Сообщения; содержание железнодорожных путей сообщения, их принадлежностей и подвижного состава, а также водных путей, шоссейных и грунтовых дорог общесоюзного и стратегического значения в состоянии, обеспечивающем безопасность и непрерывность движения по означенным путям; развитие и усиление путей сообщения, находящихся в ведении Народного Комиссариата Путей Сообщения, в соответствии с общим планом развития и потребностями народного хозяйства СССР, а также усовершенствование как самих путей сообщения, так и методов их эксплоатации и работы на научных основаниях; регулирование вопросов, связанных с технической эксплоатацией всех видов путей сообщения.

К задачам Народного Комиссариата Путей Сообщения относится также техническое регулирование сооружений железнодорожных, шоссейных, грунтовых и водных путей сообщения общесоюзного и стратегического значения, а также регулирование судостроения; надзор за техническим состоянием всех видов транспорта, разработка проведения транспортного плана, в части общесоюзного плана и, наконец, регулирование выполнения переводов по путям сообщения Союза ССР.

Соответственно перечисленным, возложенным на Народный Комиссариат Путей Сообщения задачам и построен самый аппарат Наркомата Путей Сообщения, структура коего такова:

СТРУКТУРА НАРОДНОГО КОМИССАРИАТА ПУТЕЙ СООБЩЕНИЯ.

Во главе Народного Комиссариата Путей Сообщения стоит народный комиссар путей сообщения и Коллегия.

Самый аппарат Наркомата состоит из нижеследующих Управлений:

1) Центрального Административного Управления, подразделяемого на: а) Общее бюро; б) Бюро секретно-шифровальное; в) Бюро охраны путей сообщений; г) Бюро машинописи и д) главная контора НКПС.

2) Центрального Управления ж.-д. транспорта, подразделяемого на отделы: а) канцелярии, состоящей из частей денежной, бытовой и личной общеадминистративной, чертежного бюро, бюро машинописи, регистр.-контрольн.; б) финансовой, состоящей из сметно-отчетной, бухгалтерии, контроля и сборов; в) мобилизационной, состоящей из организационной, мобилизационной и технической части; г) связи и электротехники, состоящий из частей: телеграфной, радио, телефонной, сильных токов, сигнализации, централизации и блокировки и части электрификации; д) Хозяйственно-материальный, состоящий из частей: снабжения и топлива; ж) Тарифно-экономический, состоящий из частей: условий перевозок, претензионной, холодильной, тарифной, экономической, международн. перевозок и погрузочно-выгрузочн. работ; з) Эксплоатационный, состоящий из частей: грузовой, пассажирской, технической и части происшествий; и) Тяги, состоящей из частей: технической, производственной, паровозной, вагонной, теплотехники и пожарной части; к) Постройки, состоящей из частей: проектной, производственной, строительной и изысканий; л) Пути, состоящей из частей: верхн. строн. и землян. полотна, части станции пропускн. способн. и гражд. сооружений, производствен.—плановой и части искусств. сооружений; м) Заводской инспекции.

3) Центрального Управления Морского Транспорта, подразделяемого на следующие отделы: а) торгового мореплавания, состоящего из: части морской, части морского законодательства, и экономическо-статистической части; б) Портов, состоящий из частей: строит.,-изыскат., эксплоатационной и дноуглуб. и судоремонтн.; в) Счетно-материальн., состоящий из: расчетно-бухгалтерск., сметно-бюджетной, материальной и части теплотехники; г) канцелярия и д) Управление делами Ц. к порт.

4) Центрального Управления Внутренних водных путей сообщений, подразделяемого на следующие отделы: а) канцелярия; б) Бюро нормиров. труда и быта; в) Пути, состоящий из: строительной части, дноуглубительной части, механической части, новых работ и проектированн. бюро; г) Внутр. судоходства, состоящий из частей: судонадзора и аварии, судоходства и части речного законодательства; д) Сметно-материальный, состоящий из: сметно-кредитной части, расчетно-бухгалтерской части и материальной части.

5) Центрального Управления местного транспорта, подразделяемого на следующие отделы: а) канцелярия; б) шоссейн. и грунтовых дорог, состоящий из частей: ремонта и эксплоатации, новых и восстановительных дорог, части технических изысканий; в) Автомобильный, состоящий из технической, транспортной и учетно-мобилизационной статистической части; г) Сметно-счетный, состоящий из счетной и сметной частей.

6) Центрального Управления просвещения на транспорте, подразделяемого на следующие отделы: а) Учетно-методический, состоящий из частей: редакционной, профобра, соцвоса, политпросвета и раз'ездной инспектуры; б) административно-организационного, подразделяемого на: канцелярию, центральную библиотеку и организационную и финансовую части.

7) Финансово-отчетного отдела, подразделяемого на: канцелярию, бухгалтерию и сметно-кредитную часть.

8) Центрального отдела статистики и картографии, подразделяемого на бюро: статистики и картографии.

9) Отдела тарифных, конвенционных, претензионных и технических совещательных с'ездов.

10) Центральной телеграфной и телефонной станции НКПС.

11) Центрального бюро нормирования труда и снабжения рабочих, подразделяемого на отделы: тарифно-нормировочный, фондов, быта и канцелярии.

12) Технического комитета, подразделяемого на: а) совет; б) Управление делами; в) Бюро тяги и топлива; г) Бюро инженерных исследований; д) Бюро по испытанию материалов.

13) «Трансплана», подразделяемого на: а) Управление делами; б) хозяйственную секцию; в) техническую секцию; г) комиссию по новым путям; д) организационную секцию; ж) финансовую секцию и секцию научной организации труда.

При Народном Комиссариате Путей Сообщения состоят следующие центральные и местные междуведомственные органы:

Тарифный комитет;
Центральный комитет по перевозкам;
Центральный комитет по портовым делам;
Центральный комитет спасения на водах;
Финансово-контрольный комитет (при нем управление делами);
Комитет регистрации, при нем центральное бюро регистрации СССР, подразделяемое на отделы: а) управление делами, б) морской и в) речной.

КРУГ ВЕДЕНИЯ ЦЕНТРАЛЬНЫХ ОРГАНОВ НАРОДНОГО КОМИССАРИАТА ПУТЕЙ СООБЩЕНИЯ.

К компетенции Народного Комиссариата Путей Сообщения по Центральному Административному Управлению относится: заведывание общими вопросами административного и юридического характера, учетом и распределением рабочей силы, вопросами охраны на путях сообщения, хозяйством Народного Комиссариата Путей Сообщения, как учреждения и техническим аппаратом, обслуживающим народного комиссара, его заместителя и Коллегию.

К компетенции **Центрального Управления железнодорожного транспорта** относится регулирование эксплоатации, ремонта и развития железнодорожных путей и средств сообщения.

Народный Комиссариат Путей Сообщения по **Центральному Управлению морского транспорта** ведает эксплоатацией, ремонтом и развитием состоящих в ведении Народного Комиссариата Путей Сообщения морских торговых портов и портовых устройств и осуществлением надзора за деятельностью всего морского торгового флота, плавающего под флагом Союза ССР.

К компетенции Народного Комиссариата Путей Сообщения по **Центральному Управлению внутреннего водного транспорта** относится: регулирование внутренней эксплоатации, ремонта и развития внутренних водных путей сообщения, а равно речного и озерного судостроения; руководство, в пределах действующих указаний, деятельностью государственных речных пароходств и осуществление надзора за деятельностью торгового флота на внутренних водных путях.

К компетенции Народного Комиссариата Путей Сообщения по **Центральному Управлению местного транспорта** относится: регулирование ремонта и развития шоссейных и грунтовых дорог общесоюзного и стратегического значения, а также осуществление общего надзора за состоянием остальных шоссейных и грунтовых путей на территории Союза ССР

К компетенции **Центрального Бюро нормирования труда и снабжения рабочих** относится разработка вопросов в организации труда на научных основаниях.

Народный Комиссариат Путей Сообщения по **Научно-Техническому Комитету** разрабатывает с научно-технической стороны вопросы техники транспорта и эксплоатации путей сообщения и рассматривает изобретения, касающиеся транспорта.

Плановая Комиссия Народного Комиссариата Путей Сообщения (Трансплана) разрабатывает транспортный план, как часть общесоюзного хозяйственного плана, с точки зрения организационной, технической, финансово-экономической, так и хозяйственной.

Тепловозная Комиссия. (Образована при Нар. Ком. Путей Сообщения постановлением СТО от 15/VII 1925 г. — «Собрание Законов СССР», 1925 г., ст. 371). Основными задачами Комиссии является: выбор тех тепловозов, кои могут быть заказаны для расширения опытов с ними; установление программы означенных опытов; установление норм и технических условий для дальнейшего проектирования тепловозов; выработка мероприятий по подготовке персонала для обслуживания тепловозов; оценка экономических результатов работы тепловозов.

ПРЕДМЕТЫ ВЕДЕНИЯ ЦЕНТРАЛЬНЫХ МЕЖДУВЕДОМСТВЕННЫХ ОРГАНОВ, СОСТОЯЩИХ ПРИ НАРОДНОМ КОМИССАРИАТЕ ПУТЕЙ СООБЩЕНИЯ.

а) **Тарифный Комитет** (Образован пост. СТО от 25/III 1924 г. — «Собрание Законов» 1924 г., ст.ст. 33, 229, 230, 381.

Тарифный Комитет ведает рассмотрением и разрешением, в пределах, установленных законом, для всей территории Союза ССР дел, касающихся установления тарифов железнодорожного и внутреннего водного транспорта, изменения, дополнения, отмены и раз'яснения таковых, а равно осуществляет общее руководство тарифным делом на транспорте и разрешает связанные с ним вопросы.

б) **Финансово-Контрольный Комитет.** Финансово-Контрольный Комитет ведает рассмотрением финансово-хозяйственных вопросов по транспорту.

в) **Центральный Комитет по перевозкам.** (Образован пост. СТО от 25/III 1925 г. — «Собрание Законов СССР», 1925 г., ст. 164).

Центральный Комитет по перевозкам ведает вопросами и мероприятиями, связанными с полным и планомерным использованием провозоспособности всех путей сообщения Союза ССР, согласованием и утверждением общих планов перевозок по Союзу ССР, согласованием перевозок в смешанных железнодорожно-водных сообщениях; наблюдает за выполнением планов перевозок; об'единяет и направляет деятельность местных органов по регулированию транспорта.

г) **Центральный Комитет спасания на водах.** (Образован пост. СТО от 8/I 1925 г. «Собрание Законов СССР», 1925 г., ст.ст. 33 и 371).

К компетенции Центрального Комитета спасания на водах относится: общее руководство и надзор за всем делом спасания на водах на территории Союза ССР; руководство деятельностью Комитетов спасания на водах Союза Республик, осуществляемое через Комитеты Союзных Республик; привлечение к делу спасания на водах общественных организаций, руководство и надзор за их деятельностью; разработка и наблюдение за проведением в жизнь плана организации спасательных пунктов и установление, с утверждения Народного Комиссара Путей Сообщения, обязательных мер по предупреждению гибели людей на морских и внутренних водных путях Союза ССР; в частности — правил содержания спасательных пунктов средствами государственных и частных учреждений, предприятий и общественных организаций.

д) **Центральный Комитет по портовым делам.** (Образован пост. СТО от 14/IX 1925 г. — «Собрание Законов», 1925 г.,

Центральный Комитет (на местах Областные Комитеты и Совещания) по портовым делам ведает: рассмотрением общих планов улучшения, переустройства, оборудования и эксплоатации морских торговых портов Союза ССР; общей увязкой заданий, пред'являемых экономическими организациями и ведомствами к работе морских торговых портов и составлением периодических планов этой работы. Комитету принадлежит предварительное рассмотрение и дача заключений по производственным программам и сметам на содержание морских торговых портов, а равно по проектам мероприятий, для осуществления коих необходим отпуск сверхсметных кредитов или установление целевых сборов. Комитет распределяет по морским торговым портам отпущенные кредиты, приглашая в этих случаях на свои заседания представителей Областных Комитетов по портовым делам.

Центральный Комитет по портовым делам управляет морскими торговыми портами, сносится с Ведомствами и учреждениями, работающими в морских торговых портах и согласовывает обязательные постановления, издаваемые Управлением морских торговых портов Союза ССР; рассматривает проекты сухопутных и водных границ морских и торговых портов и представляет указанные проекты в установленном порядке на утверждение; определяет общий порядок и условие отвода участков и помещений на территории морских торговых портов; определяет общие основания пользования морскими торговыми портами, дамбами, набережными, пристанями, складочными помещениями и иными портовыми сооружениями и приспособлениями; рассматривает и утверждает общие правила по карантинным и санитарным мероприятиям в морских торговых портах; рассматривает ставки всех видов портовых сборов и утверждает таксу за услуги, оказываемые портовыми Управлениями; утверждает нормы «погрузки на люк» разных грузов.

Далее Центральный Комитет по портовым делам рассматривает ходатайства о выдаче ссуд на мероприятия, связанные с деятельностью морских торговых портов; рассматривает арендные соглашения и договоры на суммы и сроки, превышающие компетенцию областных комитетов по портовым делам, в пределах прав, предоставленных им согласно действующих законоположений Народным Комиссаром Путей Сообщения; разрешает жалобы на постановления Областных Комитетов и Совещаний по портовым делам и отменяет принятые неправильно постановления; наконец, Центральный Комитет по портовым делам рассматривает и всякие другие вопросы, касающиеся морских торговых портов, внесенные на рассмотрение Центрального Комитета по портовым делами председателем или членами его.

е) **Общесоюзный Регистр** («Вестник ЦИК, СНК и СТО», 1923 г., № 7, ст. 218 и «Собрание Законов», 1924 г., ст. 218).

Общесоюзный Регистр ведает регистрацией, классификацией и надзором за техническим состоянием торговых судов, плавающих под флагом Союза ССР.

Уполномоченные Народного Комиссара Путей Сообщения и Уполномоченные НКПС при СНК Союзных Республик.

Уполномоченные Народного Комиссара Путей Сообщения в отдельных местных органах транспорта (перечисленных выше) для руководства работой по управлению и заведыванию отдельными хозяйственно-транспортными единицами и органами путей сообщения назначаются Народным Комиссаром Путей Сообщения.

Названные Уполномоченные в своей деятельности подчинены непосредственно Народному Комиссару Путей Сообщения, коему предоставлены права назначать заместителей Уполномоченных

Должность Уполномоченного НКПС СССР при Совете Народных Комиссаров Союзной Республики и должность Уполномоченного Народного Комиссара Путей Сообщения в местных органах транспорта могут быть совмещаемы в одном лице.

Уполномоченный Народного Комиссара Путей Сообщения имеет право назначать своих представителей на линию для установления постоянной связи с советскими, профессиональными организациями и для исполнения его отдельных заданий.

Задачей Уполномоченного Народного Комиссара Путей Сообщения является направление и осуществление задач и поручений на территории подведомственной ему дороги в общегосударственных интересах, а также непосредственное руководство политической работой на ней.

На Уполномоченных Народного Комиссара Путей Сообщения возлагается: общий надзор за выполнением относящихся к деятельности железных дорог законов и правительственных распоряжений, а также приказов и директив Народного Комиссара Путей Сообщения; установление, в этих целях, связи с советскими, профессиональными и другими учреждениями и организациями; направление развития политработы на дороге; принятие, в исключительных случаях, собственной властью от имени Народного Комиссара Путей Сообщения всех мер, имеющих целью облегчить правильность работы и безопасность движения дороги с последующим докладом о принятых мерах Народному Комиссару Путей Сообщения.

Для осуществления вышеуказанных задач, Уполномоченному Народного Комиссара Путей Сообщения предоставлено право представительствовать от имени Народного Комиссара по вопросам, касающимся дороги, в областных и других местных органах власти, профессиональных и других учреждениях и организациях лично или же через посредство лиц, уполномоченных им на это; Уполномоченному предоставлено право непосредственно сноситься по всем делам дороги, со всеми учреждениями и организациями Союза ССР и отдельных Республик (кроме ЦИК'ов, СНК'ов, СТО и ЭКОСО), в пределах, полученных от Народного Комиссара полномочий.

Для выполнения указанных выше заданий, уполномоченный Народного Комиссара Путей Сообщения пользуется аппаратом Правления дороги и имеет при себе личный секретариат по штату, утвержденному Народным Комиссариатом Путей Сообщения.

Распределение округов по Союзу ССР не учитывает политического деления его на Союзные Республики, а строится исключительно по принципу технической целесообразности и по преимуществу — по линейной системе (т. е. по направлениям линий железных дорог, рек, или же по морям). Вследствие подобного своеобразия районирования местных органов Народного Комиссариата Путей Сообщения необычайную важность принимает вопрос о построении и увязке взаимоотношений между Уполномоченными НКПС при СНК Союзных Республик (являющимися аппаратом, приуроченным к политическим делениям) и Уполномоченными НКПО в различных округах и других территориальных делениях, совершенно не связанных с политическими делениями СССР, ибо от разрешения этого вопроса зависит увязка организации транспорта с интересами отдельных Союзных Республик.

МЕСТНЫЕ ОРГАНЫ НАРОДНОГО КОМИССАРИАТА ПУТЕЙ СООБЩЕНИЯ.

В основу местного аппарата Народного Комиссариата Путей Сообщения положена окружная система, которая комбинируется с линейной; по этой системе строится управление железнодорожным транспортом, в виде Округов путей сообщения и Окружных Управлений шоссейно-грунтовыми дорогами.

Управление же речным и морским транспортом строится по системе районирования рек и морей, связанной с учреждением соответствующих речных и морских госпароходств.

Схема местных органов Народного Комиссариата Путей Сообщения такова: а) Округа путей сообщения; б) Бюро Правлений железных дорог; в) Правления железных дорог; г) Правления государственных морских пароходств; д) Управление морскими торговыми портами; е) Правление государственных речных пароходств; ж) Управления внутренних водных путей; з) Окружные Управления шоссейных и грунтовых дорог.

Район округа, состав входящих в него путей сообщения, его организация и отношение к Центру, а также к местным органам путей сообщения, определяются Народным Комиссаром Путей Сообщения в утверждаемом им Положении «Об Округах путей сообщения».

На Правления и Управления железных дорог возлагается: непосредственное заведывание и управление отдельными железными дорогами.

Правления государственных морских и речных пароходств, действуя на началах коммерческого расчета, осуществляют эксплоатацию транспортных средств водного (морского, речного) транспорта.

Названные Правления государственных пароходств действуют на основе уставов, утверждаемых для каждого государственного пароходства в отдельности, в установленном порядке.

Управления морскими торговыми портами ведают содержанием, ремонтом и развитием портов и портовых устройств, а также наблюдают за правильной их эксплоатацией.

Управления внутренних водных путей ведают содержанием, ремонтом и развитием внутренних водных путей и наблюдают за правильной эксплоатацией их в техническом отношении, а также за техническим состоянием речного и озерного флота.

Распределение внутренних водных путей между отдельными Управлениями устанавливается Народным Комиссариатом Путей Сообщения.

Окружные Управления шоссейных и грунтовых дорог ведают содержанием и ремонтом шоссейных грунтовых путей, пролегающих в районе Окружного Управления.

С'ЕЗДЫ ПО ВОПРОСАМ ТРАНСПОРТА.

Для предварительного рассмотрения и разрешения в пределах, установленных Народным Комиссариатом Путей Сообщения, — вопросов, связанных с деятельностью транспорта, созываются на основе представительства от органов транспорта, С'езды: а) тарифные; б) конвенционные; в) по разбору претензий; г) технические совещательные по отдельным отраслям транспортного дела.

Положение «о С'ездах» утверждается Народным Комиссариатом Путей Сообщения, при чем С'езды тарифные, конвенционные и по разбору претензий созываются периодически в сроки, указанные в Положениях о них, а технические совещательные — по мере необходимости, по распоряжению Народного Комиссариата Путей Сообщения.

НАРОДНЫЙ КОМИССАРИАТ ПОЧТ И ТЕЛЕГРАФОВ СССР.

Пункт «и» Союзной Конституции относит к ведению Союза «руководство почтово-телеграфным делом», которое, сосредоточиваясь в Наркомате Почт и Телеграфов СССР, обнаруживает по своей природе тенденцию к об'единению не только лишь в общесоветском масштабе, но и в мировом.

Законодательство по почте и телеграфу является общесоюзным, а самый Наркомат Почт и Телеграфов — общесоюзным.

Союзные Республики поставили очередной задачей создание общесоветского аппарата единой народной связи еще в начальный период возникновения об'единительных течений среди них. Округа связи также не имеют отношения к республиканским границам. Таким образом, все дело связи должно считаться целиком отнесенным к компетенции Союза; интересы же Союзных Республик обеспечиваются Республиканскими органами путем соглашения с Уполномоченными Народного Комиссариата Почт и Телеграфа СССР при правительствах Союзных Республик (Положение о Наркомпочтеле, ст. 9). Принятое III-й Сессией ЦИК'а Союза Положение о Народном Комиссариате Почт и Телеграфов лишь дает юридическое оформление определившемуся к тому времени на практике единству, возлагая на Народный Комиссариата Почт и Телеграфов руководство и управление всеми видами связи по СССР.

Сфера ведения Наркомата Почт и Телеграфов складывается из обычных присущих Наркоматам функций, предусматриваемых общим Положением «о Наркоматах», а именно: из нормативных функций, функций в области организационно-административной и функций технического контроля.

Помимо вышеперечисленных функций, направленных на внутреннее развитие средств связи в СССР, перед Наркомпочтелем встают задачи по развитию и укреплению внешних почтово-телеграфных, телефонных и международных радио-сношений и связи.

Согласно ст.ст. 49 и 51 Конституции Союза ССР и вышеуказанного Постановления Сессии ЦИК'а, и был образован Народный Комиссариат Почт и Телеграфов, как Наркомат Общесоюзный (Положение о НКП и Т. — «Собрание Узак.» 1923 г., ст. 1038).

СТРУКТУРА НАРОДНОГО КОМИССАРИАТА ПОЧТ И ТЕЛЕГРАФОВ СОЮЗА СССР.

В состав Народного Комиссариата Почт и Телеграфов входят: народный комиссар, коллегия при нем и управления:

а) секретариат;

б) инспекции;

в) административное управление, подразделяемое на следующие отделы: 1. отдел труда, состоящий из п/отделов: заработной платы и штатов, учета и распределения, профтехнического образования и охраны труда; 2. отдел рационализации, состоящий из п/отделов: рационализации и организации; 3. отдел международных сношений, состоящий из п/отделов: почтового, электросвязи, тарифно-расчетного и рекламационного; 4. отдел статистики, состоящий из п/отделов: статистики обмена и оборудования и статистики труда и быта; 5. Административный отдел, состоящий из п/отделов: юридического, общего и хозяйственного архива, машинного бюро и регистратуры;

г) финансовое управление, подразделяемое на следующие отделы: 1. Отдел сметный; 2. Отдел счетный, состоящий из п/отделов: центральной бухгалтерии и оперативно-контрольного; 3. Отдел коммерческой эксплоатации;

д) эксплоатационное управление, подразделяемое на следующие отделы: 1. Отдел телеграфный, состоящий из п/отделов: эксплоатационного и развития и ремонта; 2. Отдел радио; 3. Телефонный отдел, состоящий из п/отделов: эксплоатации и развития и ремонта; 4. Отдел почтовый, состоящий из п/отделов эксплоатации, перевозки почт по жел. дорогам, перевозки почт по трактам, водным и воздушным путям и направления корреспенденции; 5. Отдел снабжения, состоящий из п/отделов: заготовок и учета и распределения; 6. Мобилизационный отдел;

е) технико-строительное управление, подразделяемое на следующие отделы: 1. Отдел строительный, состоящий из п/отделов телеграфного, радио, телефонного и гражданских сооружений; 2. Отдел научно-технический, состоящий из следующих п/отделов: научно-исследовательского и стандартизации; 3. Связьплана, состоящий из управления делами, финансово-экономической и эксплоатационно-технической секций и библиотеки.

Из перечисленных частей Наркомпочтеля Эксплоатационное Управление выполняет оперативную работу Наркомата, тогда как административное и финансовое управления представляют собой функциональный его аппарат.

ЗАДАЧИ НАРОДНОГО КОМИССАРИАТА ПОЧТ И ТЕЛЕГРАФОВ СОЮЗА ССР.

К задачам Народного Комиссариата Почт и Телеграфов Союза ССР относится: разработка законодательных предположений по вопросам народной связи; устройство и эксплоатация почты, телеграфа, радио-телеграфа и телефона; открытие и закрытие существующих телеграфных и радио-телеграфных и телефонных предприятий, находящихся в ведении Народного Комиссариата Почт и Телеграфов и перевод таковых из одного района в другой; устройство почтового дела и организация перевозки почты по железнодорожным линиям, водным путям и грунтовым трактам, передача ее пневматическим путем и организация воздушной почты; согласование деятельности других органов в области эксплоатации телеграфа, радио-телеграфа, телефона и почты, а также организация технического надзора при устройстве телеграфа, радио и телефона; наблюдение за состоянием электрических силовых сетей для ограждения от вредного влияния таковых на телеграфные, радио-телеграфные и телефонные сооружения, находящиеся в ведении Народного Комиссариата Почт и Телеграфов Союза ССР; выработка такс на все виды сношений в почтовых, телеграфных, радио-телеграфных и телефонных учреждениях и предприятиях Народного Комиссариата Почт и Телеграфа Союза ССР и представление упомянутых такс на утверждение в установленном порядке; развитие, на основании конвенций, международных почтово-телеграфных, телефонных и радио-сношений.

КОМПЕТЕНЦИЯ ЦЕНТРАЛЬНЫХ ОРГАНОВ НАРОДНОГО КОМИССАРИАТА ПОЧТ И ТЕЛЕГРАФОВ.

К компетенции **секретариата** Наркомпочтеля относится: наблюдение за исполнением управлениями Наркомата специальных заданий высших органов власти; сношение Наркомата с высшими правительственными органами; подготовка материалов, подлежащих рассмотрению коллегий; ведение протоколов заседаний коллегии и наблюдение за выполнением постановлений коллегии; издание и распространение периодических печатных органов Народного Комиссариата Почт и Телеграфов; заведывание секретной перепиской Наркомата; заведывание телефонной сетью Наркомата.

Инспекция Наркомпочтеля ведает планомерным обследованием и инструктированием местных управлений и предприятий народной связи, а также осмотром линий и проводов и практическим контролем в отдельных случаях строительных работ.

Административное Управление Наркомпочтеля ведает: общими вопросами административного характера, не относящимися к ведению других управлений Наркомата; заведыванием делами личного состава; заработной платы и штатов; профтехническим образованием; охраной труда; учетом и распределением рабочей силы; статистикой обмена и оборудования; статистикой труда и быта; рационализацией и организацией международных почтово-телеграфных и радиосношений; разработкой законодательных предположений по вопросам народной связи; заготовкой и снабжением округов связи необходимыми книгами, бланками, специального делопроизводства, различного рода хозяйственными и канцелярскими материалами.

К компетенции **Финансового Управления** Наркомпочтеля относится: составление смет по Наркомату, учет приходов и расходов по Наркомату и учет материальных средств.

Эксплоатационное Управление Наркомпочтеля ведает: эксплоатацией почт, телеграфа, радио и телефона; выработкой такс на все виды сношения в почтовых, телеграфных, радио-телефонных учреждениях и предприятиях Наркомата; развитием и укреплением внешних почтово-телеграфных, телефонных и радио сношений; организацией перевозки почты по жел.-дорожным линиям, водным путям и грунтовым трактам, передачей ее пневматическим путем и организацией воздушной почты; снабжением кожаными вещами и мешками для пересылки корреспонденции, а также специальными техническими предметами и обеспечением предприятий и учреждений связи помещениями.

Технико-Строительное Управление ведает: сооружением зданий, силовых установок и других сооружений Наркомата; расширением и ремонтом станций и линий; составлением, рассмотрением и использованием всех проектов по постойкам и различным сооружениям; заведыванием строительными и ремонтными мастерскими, а также лабораториями и испытательными станциями Наркомата; научно-исследовательской работой в области развития и усовершенствования связи республики.

Плановая комиссия Наркомпочтеля (Связьплан), ведает: разработкой принципиальных положений и планов по организации почтово-телеграфного, телефонного и радио—дела; теоретической разработкой и опытной разработкой проектов на почтовые, телеграфные, телефонные и радио-сооружения, рассмотрением и оценкой, а также разработкой важнейших технических проектов на новые сооружения для надобностей связи, с установлением наиболее рациональных способов устройства и эксплоатации таких сооружений; составлением и рассмотрением руководств, учебников, пособий, урочных положений, технических норм и условий инструкций по каждой отрасли народной связи; систематическим ознакомлением с постановкой дела в указанных областях за границей и использованием полученных материалов для усовершенствования дела в тех же областях на территории СССР.

Плановая Комиссия (Связьплан) и Технический Совет по Связи действуют на основании положения, издаваемых Народным Комиссариатом Почт и Телеграфов, по соглашению с Госпланом СССР, и утверждаемым в законодательном порядке.

МЕСТНЫЙ АППАРАТ НАРОДНОГО КОМИССАРИАТА ПОЧТ И ТЕЛЕГРАФОВ.

Местный аппарат Наркомпочтеля функционирует — либо в виде органов, приуроченных к Союзным Республикам, — либо в виде органов, построенных по окружной системе.

А. Уполномоченные Народного Комиссариата Почт и Телеграфов СССР при СНК Союзных Республик. Уполномоченные Наркомпочтеля при СНК Союзных Республик действуют на основании общего Положения о Наркоматах Союза ССР и специальных положений, об Уполномоченных Наркомпочтеля при СНК Союзных Республик, издаваемых в установленном законодательном порядке.

Б. Окружные органы НКП и Т (Окружные Управления Связи). Окружные органы Наркомпочтеля (Окружные Управления Связи) действуют на основании изданного для них положения, утвержденного ЦИК'ом Союза.

Окружные Управления Связи являются основными опорными пунктами Наркомпочтеля и последним подчинены все почтовые, телеграфные, радио-телеграфные и телефонные учреждения округа, находящиеся в ведении почтово-телеграфного ведомства, за исключением непосредственно подчиненных Наркомпочтелю, а равно и все почтовые станции или вспомогательные пункты, организуемые для производства почтовых операций

Окружным Управлениям Связи подчинены районные конторы связи, а этим последним — непосредственно и все низовые почтовые учреждения соответствующего района; Управление округа делится на ряд отделов, структура коих определяется инструкцией Наркомпочтеля от 13/V 1924 г.; в составе некоторых округов образуются особые телефонные отделения.

Местное Управление органами связи из'ято из административного подчинения аппарату Союзных Республик как центрального, так и местного значения и состоит в исключительном подчинении Наркомату Почт и Телеграфов СССР.

В составе аппарата Наркомпочтеля, как выше было указано, организована специальная инспекция, в задачу коей входит: осуществление систематического и непосредственного надзора за деятельностью местных учреждений и предприятий, перевозка почты и установление всякого рода мероприятий к улучшению различных видов связи; в своей деятельности инспекция пользуется значительной самостоятельностью и широкими правами вплоть до отстранения от должности лиц, виновных в тех или других злоупотреблениях служебного характера.

Объединенные Наркоматы.

ВЫСШИЙ СОВЕТ НАРОДНОГО ХОЗЯЙСТВА СОЮЗА ССР.

Общие положения.

Союзной конституцией (п. «3», ст. 1-й) предоставлено право Высшим Органам Союза ССР «устанавливать основы общего плана всего народного хозяйства и выделять как целые отрасли промышленности, так и отдельные промышленные предприятия, имеющие общесоюзное значение».

Таким образом, к компетенции Союза относится не только регулирование промышленности всего Союза в целом путем издания Верховными Органами Союза соответствующих законодательных актов, а прочим его органам — ведомственных директивных указаний, руководящих инструкцией и обязательных постановлений, но и непосредственное управление предприятиями, имеющими общесоюзное значение.

Центральные Органы Союза концентрируют в своих руках составление производственных планов как Союза, так и Союзных Республик в целях планирования и коодринирования республиканской промышленности в интересах всего Союза, хотя самое рассмотрение и утверждение названных планов Высшими органами Союза ССР осуществляется при непременном и непосредственном участии представителей Союзных Республик.

Таким образом, промышленность Союзных Республик находится под непосредственным и постоянным контролем соответствующих органов Союза, который, однако, не распространяется непосредственно и на оперативную сферу деятельности производственных предприятий республиканского значения, каковая остается в ведении этих последних.

Регулирование промышленности Союзных Республик Органами Союза осуществляется, главным образом, на основании декретов «о трестах» от 10/IV 1923 г. и 17/VIII 1923 г., изданных на основании наказа Совета Народных Комиссаров «о проведении в жизнь начал новой экономической политики». Эти положения «о трестах» (общесоюзных и местных) весьма подробно определяют не только их основные права и обязанности, содержание и предел их деятельности, но и предуказывают даже строение их органов управления (как-то — правлений, ревизионных комиссий и т. п.), но с другой стороны, государственная промышленность имеет первостепенное экономическое и политическое значение как для всей Советской Федерации в целом, так и для отдельных Союзных Республик, также в свою очередь в значительной мере заинтересованных в развитии и восстановлении промышленности, находящейся на их территории.

В виду изложенного, — согласно ст. 49 и 52 основного закона (Конституции СССР), постановлением III сессии ЦИК СССР 1-го созыва, был образован Высший Совет Народного Хозяйства, как Наркомат Об'единенный (см. положение о ВСНХ: «Вестник ЦИК, СНК и СТО», № 10, ст. 206 за 1923 г. и «Собр. Законов» за 1923 г., ст. 75 и за 1925 г., ст.ст. 163, 234, 269 и 294); в виду этого ВСНХ Союзных Республик находятся в двойном подчинении: с одной стороны, они подчинены органам Союзных Республик, а с другой — ВСНХ Союза ССР.

ОБЩАЯ СТРУКТУРА ВЫСШЕГО СОВЕТА НАРОДНОГО ХОЗЯЙСТВА.

1. Председатель ВСНХ и его Президиум.
2. Административно-Финансовое Управление.
3. Главное Экономическое Управление, при котором состоит Промплан (Планов. Комиссия ВСНХ).
4. Центральное Управление Государственной Промышленности.
5. Главное Управление Металлической Промышленности.
6. Управление Военной Промышленности.
7. Научно-Технический Отдел.
8. Главное Управление Электротехнической Промышленности.

Кроме того, при Президиуме ВСНХ состоят:

1. Геологический Комитет.
2. Высшее Геодезическое Управление.
3. Центральное Управление Промышленной Пропаганды и Печати.
4. Комитет по делам изобретений.
5. Главная Палата мер и весов.
6. Постоянное совещание по восстановлению основного капитала.
7. Особая Комиссия по исследованию курских магнитных аномалий.
8. Арбитражная Комиссия.
9. Постоянное Совещание по вопросам труда.
10. Комиссия по установлению спецфондов и спецставок.
11. Расценочно-Конфликтная Комиссия.
12. Особое Совещание по вопросам качества продукции.
13. Комиссия по снижению цен.
14. Временная Строительная Комиссия Центрального Института минерального сырья.

ПРЕДМЕТЫ ВЕДЕНИЯ УПРАВЛЕНИЙ И САМОСТОЯТЕЛЬНЫХ ОТДЕЛОВ ВЫСШЕГО СОВЕТА НАРОДНОГО ХОЗЯЙСТВА СОЮЗА СССР И СОСТОЯЩИХ ПРИ НЕМ ОРГАНОВ.

1. Высший Совет Народного Хозяйства по **Административно-Финансовому Управлению** ведает:

а) направлением всех дел, поступающих в Президиум ВСНХ СССР;

б) подготовкой всех вопросов, подлежащих разрешению Президиума ВСНХ СССР и высших органов Союза;

в) контролем и надзором за точным выполнением органами ВСНХ СССР всех постановлений и распоряжений, как Президиума ВСНХ СССР, так и высших органов Союза;

г) установлением штата по Наркомату ВСНХ СССР;

д) оплатой труда сотрудников Наркомата ВСНХ СССР, установлением по Наркомату спецфондов и проведением в установленном порядке всего административного бюджета Наркомата;

е) разрешением различного рода организационных вопросов, связанных с деятельностью Центральных Управлений, отделов и учреждений ВСНХ СССР;

ж) учетом и распределением ответственных работников в области промышленной и торговой деятельности ВСНХ СССР;

з) информационной частью и составлением периодических отчетов по ВСНХ и

и) хозяйственной частью и охраной учреждений ВСНХ СССР.

2. Высший Совет Народного Хозяйства по **Главному Экономическому Управлению** ведает:

а) общим руководством деятельностью Высших Советов Народного Хозяйства Союзных Республик;

б) разработкой законодательных предположений по всем вопросам, касающимся государственной, кооперативной и частной промышленности и наблюдением за государственной промышленностью, кроме подведомственной центральному управлению государственной промышленности и главному управлению металлической промышленности, а равно за кооперативной и частной промышленностью в пределах действующего законодательства;

в) согласованием деятельности центрального управления государственной промышленности и главного управления металлической промышленности в деле управления общесоюзными предприятиями с интересами государственной промышленности в целом;

г) разработкой общих вопросов промышленной политики, как то: организации государственной, кооперативной и частной промышленности, организации сбыта продукции промышленности, организации труда, финансирования и кредитования промышленности и отдельных ее отраслей, а равно учета и отчетности;

д) разработкой, для внесения через государственную плановую комиссию в Совет Труда и Обороны, общего производственного плана и промышленного бюджета для всего Союза ССР, в частности, предварительная разработка перспективного и текущего плана промышленности, как части плана общесоюзного; наблюдение за выполнением утвержденных планов;

е) руководством синдикатами и другими об'единениями общесоюзной промышленности, поскольку последние не переданы в ведение центрального управления государственной промышленности;

ж) организацией промышленной статистики;

з) разработкой вопросов об организации новых промышленных об'единений и ликвидации промышленных об'единений;

и) разработкой планов постановки новых производств, вопросов рационализации производства, рационального распределения предприятий по районам и пр.

3. Высший Совет Народного Хозяйства по **Центральному Управлению Государственной Промышленности** ведает: управлением в пределах действующего законодательства промышл. и торгов. учреждениями и предприятиями общесоюзного значения, находящимися в ведении Высшего Совета Народного Хозяйства СССР, кроме предприятий, подведомственных главному управлению металлич. промышленности, в частности:

а) распоряжением капиталами трестированных и нетрестированных госпредприятий, а равно капиталами тех же госпредприятий и президиума Высшего Совета Народного Хозяйства, вложенными в промышленные, торговые и кредитные учреждения;

б) назначением с утверждения Президиума Высшего Совета Народного Хозяйства личного состава, руководящего деятельностью вышеупомянутых предприятий;

в) контролем над деятельностью тех же учреждений и предприятий, в частности руководство ревизионными комиссиями трестов и синдикатов;

г) составлением производственного плана и бюджета промышленности, подведомственной Центральному Управлению государственной промышленности;

д) осуществлением в отношении трестов других прав и обязанностей Высшего Совета Народного Хозяйства, предусмотренных декретом от 10 апреля 1923 г. («Собр. Узакон. РСФСР», 1923 г., № 29, ст. 336).

4. Высший Совет Народного Хозяйства по **Научно-Техническому Отделу** ведает:

а) руководством существующими научно-техническими, вспомогательными по промышленности, учреждениями и организацией новых;

б) производство научно-технической экспертизы по всем вопросам народного хозяйства;

в) организацией, при участии соответствующих органов, научно-технических учреждений на крупных заводах, фабриках, промыслах и сельских хозяйствах;

г) организацией ознакомления подведомственных Высшему Совету Народного Хозяйства Союза ССР предприятий и учреждений с иностранной техникой, результатами научных исследований, обмен изданиями с иностранными научными и техническими учреждениями и обществами;

д) осуществлением через главное экономическое управление Высшего Совета Народного Хозяйства или другие соответствующие учреждения, под контролем научно-технического отдела, в опытно-заводском масштабе новых производств, подготовленных предварительно лабораторными исследованиями;

е) изданием научно-технической литературы;

ж) приобретением и распределением между научными и научно-техническими учреждениями необходимых приборов, препаратов и пр., а также содействие производству таковых.

5. Высший Совет Народного Хозяйства по **Главному Управлению Металлической Промышленности** ведает: управлением металлопромышленными предприятиями общесоюзного значения, находящимися в ведении Высшего Совета Народного Хозяйства Союза ССР, в частности:

а) распоряжением капиталами трестированных и нетрестированных государственных металлопромышленных предприятий, а равно капиталами тех же предприятий, вложенными в промышленные, торговые и кредитные учреждения, и капиталами, находящимися в ведении главного управления металлической промышленности;

б) назначением с утверждения Президиума Высшего Совета Народного Хозяйства, личного состава, руководящего деятельностью металлопромышленных предприятий;

в) контролем над деятельностью подведомственных учреждений и предприятий, в частности руководством ревизионными комиссиями трестов и синдикатов;

г) составлением производственного плана и бюджета промышленности, подведомственной главному управлению металлической промышленности;

д) осуществлением в отношении металлопромышленных трестов других прав и обязанностей Высшего Совета Народного Хозяйства, предусмотренных декретом от 10 апреля 1923 года.

6. Высший Совет Народного Хозяйства по **Главному Управлению Электротехнической Промышленности** ведает:

а) разработкой общего плана электрификации на всей территории СССР и всех вопросов, связанных с его осуществлением (перспективные планы электростроительства и электропроизводства);

б) разработкой вопросов организации и направления государственной электропромышленности и электроснабжения; разработкой вопросов, связанных с регулированием и финансированием всего электростроительства;

в) рассмотрением и согласованием годовых производственных программ по электропромышленности и электроснабжению;

г) разработкой законодательных предположений и мероприятий, направленных к развитию электрохозяйства в его целом;

д) разработкой правил, инструкций и норм для пользования электрической энергией и для ведения электрохозяйства; научной работой по вопросам электротехники;

е) разработкой вопросов, связанных с надзором за работой всех электротехнических предприятий и установок, а также и работой по электростроительству (вопросы инспектирования губэлектротехников, контроль над Электростроем, ревизионные обследования по особым заданиям);

ж) работой по пропаганде и организации электрификации (организация периодических общесоюзных совещаний по электротехнике; регулирование издательской деятельности в области электротехники);

и) разработкой всех вопросов, связанных с организацией новых и переорганизацией существующих электротехнических предприятий в СССР при помощи смешанных обществ и концессионных капиталов.

7. Высший Совет Народного Хозяйства по **Управлению Военной Промышленности** ведает:

а) организацией и руководством государственной военной промышленности;

б) управлением изготовляющими предметы военного снабжения и непосредственно подчиненными Управлению Военной Промышленности предприятиями и заводами, а также подсобными предприятиями.

8. **Центральное Управление промышленной пропаганды и печати** (ЦУП) имеет своей задачей организацию и общее руководство промышленной информацией и пропагандой, а равно издательской деятельностью ВСНХ, за исключением издательской деятельности, возлагаемой на НТО.

Для согласования издательских планов Управлений ВСНХ и регулирования издательской деятельности подведомственных ВСНХ СССР органов при ЦУП'е образован Редакционный Совет.

Аппарат Центрального Управления Печати состоит из Секретариата, осуществляющего функции административно-хозяйственные и Секторов: Редакционного и Промпечати.

1) На Редакционный Сектор возлагается осуществление редакцион. и информац. работ ЦУП'а: при Секторе действуют в качестве руководящего и направляющего работу Сектора органы — Редакционная Коллегия и Редакционно - Издательское Совещание. В состав Сектора входят: а) Секция Обще-Экономической Литературы, б) Секция Массовой литературы, в) Секция Производственно-Технической Литературы, г) Отдел Справочно-Экономических Изданий и Редакции следующих журналов: 1) «Система и Организация», орган ВСНХ СССР, разрабатывающий вопросы рационализации производства, административной техники и счетоводства; 2) «Местная Промышленность и Торговля», орган ВСНХ РСФСР, имеющий целью освещение экономических проблем и деятельности местной государственной, кустарной и частной промышленности и торговли; 3) «Сборник Приказов по ВСНХ», в котором систематизируются и подбираются разного рода официальные материалы, касающиеся вопросов промышленности, промышленного законодательства высших органов, официальных распоряжений Наркомата ВСНХ и его Главных Управлений; 4) «Торгово - Промышленная Газета», орган ВСНХ СССР, освещающий вопросы промышленности и торговли СССР.

В составе Редакционного Сектора, кроме того, имеется Информационное Бюро, задачей которого является информация периодической печати и органов ВСНХ о деятельности государственной промышленности и работе их руководящих органов.

2. На Сектор Промпечати возлагается осуществление коммерческой и финансовой деятельности ЦУП'а. В составе Сектора имеются следующие Отделы: а) Финансовый, об'единяющий отчетность ЦУП'а местных и иногородних отделений и подсобных производственных предприятий, б) Производственно-Коммерческий Отдел, на который возлагается производственная деятельность, т. е. техническая работа по выпуску изданий, распространению их и руководство всеми коммерческими и подсобными предприятиями, как-то: книжными, писчебумажными и другими магазинами, прием типографских и литографских работ и т. п. в) Отдел рекламы («Промреклама»).

9. **На Высшее Геодезическое Управление** (как научное техническое учреждение) возлагается: геодезическое и картографическое дело в общесоюзном масштабе и изучение территории СССР в топографическом отношении в целях развития производственных сил.

10. **На Геологический Комитет** возлагается:

а) систематическое исследование геологического строения территории Союза ССР, учет запасов и оценка месторождений полезных ископаемых, производство геологической с'емки с целью составления общей геологической карты Союза ССР;

б) производство разведочных работ, имеющих общесоюзное значение;

в) собирание научных материалов и составление научных сочинений, геологических и иных карт по предметам ведения комитета.

11. **Особое Совещание** при Президиуме Высшего Совета Народного Хозяйства Союза ССР по вопросам качества продукции государственной промышленности ведает: обследованием качества продукции госпромышленности, выяснением причин ухудшения качества этой продукции, разработкой вопросов и изысканием мер по улучшению ее качества, а равно руководством соответствующей работой Высших Советов Народного Хозяйства Союзных Республик и подведомственных им органов.

НАРОДНЫЙ КОМИССАРИАТ ВНУТРЕННЕЙ ТОРГОВЛИ СОЮЗА ССР [1].

Пункт «ж» ст. 1 Конституции Союза относит к ведению Союза ССР лишь «установление системы внутренней торговли»; в пределах же этой системы республиканским органам внутренней торговли законодателем предоставлена широкая самостоятельность в отношении нормирования порядка производства внутренней торговли.

Хотя общесоюзного торгового кодекса пока не издано и Наркомвнуторг СССР разработал лишь ряд отдельных законопроектов по внутренней торговле, в которых особенно ощущалась острая потребность (напр.: «о государственных паевых товариществах», «о вспомогательных торговых деятелях», «о фирме», «о ярмарках», «о договоре торговой комиссии» и т. д.), однако некоторые декреты, регулирующие внутреннюю торговлю, были изданы и в общесоюзном порядке; к таковым можно отнести, например, законоположения «об обязательном ведении торговых книг», «о торговом реестре», «о товарных знаках», «о фабричных рисунках и моделях», «о ценных бумагах», «о товарных сделках», «о складских операциях» и т. д.

Таким образом, как мы видим, установление общих начал регулирования внутреннего торгового оборота сохраняется за Союзом ССР, при чем Союзным Республикам предоставляется лишь право применения норм общесоюзных к местным условиям.

Соответственно этому и был образован Народный Комиссариат Внутренней Торговли в форме Наркомата об'единенного. (Постановление 3-й сессии ЦИК'а II созыва, согласно ст.ст. 49 и 52 Конституции СССР).

Народный Комиссариат Внутренней Торговли был образован путем преобразования Комиссии по Внутренней Торговле при СТО, согласно постановления ЦИК'а СССР от 9-го мая 1924 г., в целях регулирования внутренней торговли и для руководства состоящими в его ведении предприятиями.

Изданное ЦИК'ом и Совнаркомом СССР от 9/V 1924 г. положение «о Народном Комиссариате Внутренней Торговли» устанавливает функции и структуру нового Наркомата.

Основными функциями Народного Комиссариата Внутренней Торговли являются: планирование внутреннего торгового оборота, регулирование его и всех видов внутренней торговли на территории Союза ССР (пункт «в»), контроль и наблюдение за торговой деятельностью на внутреннем рынке государственных предприятий общесоюзного значения, а также кооперативных и частных предприятий, распространяющих свою деятельность на территорию всего Союза.

Далее, к компетенции Наркомвнуторга СССР относится: непосредственное руководство в пределах действующего законодательства государственными предприятиями общесоюзного значения, переданными в ведение Народного Комиссариата Внутренней Торговли СССР и организация новых предприятий общесоюзного значения; согласование торговой деятельности по сбыту и заготовке (на внутреннем рынке)' государственных, кооперативных предприятий общесоюзного значения путем районирования деятельности, установления общего порядка заготовок и реализации товаров; разработка мероприятий, содействующих развитию организации внутреннего рынка с обеспечением преобладающего влияния государственной, кооперативной торговли в торговом обороте; участие в выработке плана финансирования и кредитования торговли и в разработке вопросов, касающихся денежного обращения, налогов, страхования, транспорта, промышленности и внешней торговли, и в частности — в составлении производственных и экспортно-импортных планов с точки зрения интересов торгового оборота; разработка и возбуждение перед СТО вопросов о ввозе товаров из-за границы в целях влияния на кон'юнктуру внутреннего рынка; разработка вопросов организации и рационализации внутренней торговли; рассмотрение и представление в пределах и в порядке, установленном законом, уставов акц. о-в и других торговых учреждений и предприятий; участие в рассмотрении проектов концессий, связанных с производством торговых операций на внутреннем рынке, а также в рассмотрении проходящих через Главный Концессионный Комитет уставов акц. о-в и ходатайств иностранных фирм о допущении таковых к оперативной деятельности на территории Союза ССР.

Одновременно с этим к компетенции Народного Комиссариата Внутренней Торговли СССР относится также общее руководство всеми учреждениями, имеющими целью способствовать развитию торгового оборота, как-то: биржами, Торговыми Палатами, ярмарками и т. д. и непосредственное руководство и наблюдение за теми из них, которые являются общесоюзными.

Весьма существенная функция Народного Комиссариата Внутренней Торговли — по установлению, регулированию, в указанных СТО пределах, оптовых и розничных цен на товары, список коих утверждается СТО, а также установление стандартов на товары, обращающиеся на внутреннем рынке.

К компетенции Народного Комиссариата Внутренней Торговли СССР относится также разработка всесоюзного законодательства по внутренней торговле, обеспечивающего единство торгового оборота на всей территории Союза.

Народный Комиссариат Внутренней Торговли СССР также руководит делом регистрации торговых и промышленных предприятий и ведет торговый реестр предприятий, имеющих общесоюзное значение.

Наконец, Народный Комиссариат Внутренней Торговли изучает кон'юнктуру внутреннего рынка и организует, по соглашению с Центральным Статистическим Управлением, статистические работы по внутренней торговле.

Руководство деятельностью Наркоматов внутренней торговли Союзных Республик и автономных областей, а также Губвнуторгов, возложено также на Народный Комиссариат Внутренней Торговли Союза ССР.

СТРУКТУРА НАРОДНОГО КОМИССАРИАТА ВНУТРЕННЕЙ ТОРГОВЛИ.

Аппарат Народного Комиссариата Внутренней Торговли состоит из следующих частей: 1) Главного Секретариата, подразделяющегося на: а) обще-организационную часть, б) секретную часть, в) торгово-плановое бюро, г) библиотеку; 2) Административно-Финансовое Управление в составе отделов: а) административного, б) финансового и в) хозяйственного; 3) Экономическое Управление, в составе следующих отделов и п/отделов: а) секретариат, б) законодательно-правовой отдел с п/отделом акционерных обществ, в) отдела торгово-финансовой политики с п/отделами: кредитным, налогов и сборов, налоговым столом, транспортно-тарифным столом, страховым арендным столом, таможенно-тарифным столом, п/отделом торговых институтов, секций рынков, ярмарок, базаров и бюро по стандартизации; г) кооперативного отдела; д) статистико-экономического отдела с п/отделами: учета торговых оборотов, учета цен и экономическим; 4) Хлебо-Фуражное Управление, подразделяющееся на следующие отделы и п/отделы: а) секретариат, б) производственно-технический отдел с п/отделами: хлебопечения, переработки, складов и элеваторов; в) кредитно-финансовый отдел с секциями—финансирования, кредитования и регулирования цен; г) транспортный отдел; д) кредитно-финансовый отдел с секциями—финансирования, кредитования и регулирования цен; е) отдел скоропортящихся продуктов с нижеследующими п/отделами — мясо-рыбной секцией, яично-птично-молочной секцией и хлебным комитетом; ж) оперативно-плановой отдел с п/отделами — плановым, ячейкой РСФСР, ячейкой УССР и БССР, ячейкой ЗСФСР, п/отделом специальных заданий (военвед и маневренный пункт), учетным п/отделом и кон'юнктурным п/отделом; 5) Управление Промтоваров и сырья с следующими отделами: а) секретариатом, б) текстильным отделом с п/отделами — хлопчатобумажным, льно-пеньковым, калькуляционным; в) кожевенно-пушным отделом с п/отделами—кожевенно-обувным, пушно-меховым и щетинной секцией; г) секцией общих вопросов, с кустарной секцией и кустарно-финансовым п/отделом организации торговли, импортно-экспортным п/отделом и учетным п/отделом; д) п/отделом пищевкусовым с соляной секцией, сахарной секцией, табачно-махорочным п/отд. и п/отд. разных товаров; е) отделом металло-топливным хим. с п/отделами металлов, сельско-хозяйственных машин и орудий, лесо-топливным и силикатно-химическим.

---

[1] См. подстрочн. прим. на стр. 67.

Кроме того, при Народном Комиссариате Внутренней Торговли СССР. учреждены в силу постановления Совета Труда и Обороны от 4/II-25 г. Торгово-Плановое Бюро («Собр. Зак.» 25 г. № 106). Хлебный Комитет («Собр. Зак.» 1925 г. № 112) и Комитет по Холодильному Делу («Собр. Зак.» 1925 г. № 412).

Кроме того, постановлением СНК СССР от 6/V 25 г., при НКВнуторге СССР учрежден Комитет по наблюдению за деятельностью издательств и распространению произведений печати («Собр. Зак.» 1925 г., ст. 224).

ПРЕДМЕТЫ ВЕДЕНИЯ ЦЕНТРАЛЬНЫХ ОРГАНОВ НАРОДНОГО КОМИССАРИАТА ВНУТРЕННЕЙ ТОРГОВЛИ СССР.

На Народный Комиссариат по Внутренней Торговле СССР по Главному Секретариату возлагается: делопроизводство и общая переписка Наркомата, Народного Комиссара и Коллегии; прием, распределение и рассылка всей корреспонденции Наркомата и заведывание секретной перепиской; наблюдение за исполнением управлениями и органами Наркомвнуторга поручений высших органов Союза ССР; организация секретарской части заседаний и совещаний, созываемых Народным Комиссариатом по Внутренней Торговле Союза ССР; учет, распределение и ведение дел личного состава органов Наркомвнуторга СССР; составление и исполнение сметы Наркомвнуторга СССР и осуществление иных финансово-хозяйственных функций по обслуживанию Народного Комиссариата Внутренней Торговли; разработка общих вопросов, связанных с деятельностью Народного Комиссариата по Внутренней Торговле Союза ССР, не входящих в компетенцию других учреждений Народного Комиссариата по Внутренней Торговле: информация и составление отчетности о Наркомате Внутренней Торговли Союза ССР; редакционно-издательская деятельность по Наркомату Внутренней Торговли Союза ССР; заведывание библиотекой и архивом Наркомата Внутренней Торговли Союза ССР.

По **Экономическому Управлению** Народный Комиссариат Внутренней Торговли Союза ССР выполняет следующие функции: а) в области вопросов, относящихся к компетенции законодательно-правового отдела: производит разработку общесоюзного законодательства и обще-административных постановлений по внутренней торговле, обеспечивающих единство торгового оборота на территории Союза ССР; б) составляет периодические заключения по вопросам, касающимся правового регулирования торгового оборота; в) рассматривает и представляет на утверждение, в пределах действующих законов уставы акционерных обществ и государственных торгов общесоюзного значения, г) участвует в рассмотрении торговых концессий, связанных с производством торговых операций на внутреннем рынке, а также рассматривает проходящие через Главконцесском уставы акционерных обществ и ходатайства иностранных фирм о допущении последних к операциям на территории СССР; д) руководит регистрацией торговых и промышленных предприятий, а также ведет торговый реестр предприятий, имеющих общесоюзное значение; е) разрабатывает законопроекты по внутренней торговле, составляет проекты административных распоряжений, постановлений, инструкций, положений, циркуляров НКВнуторга СССР, а равно и окончательно их редактирует; ж) дает заключение по законопроектам, препровождаемым в Наркомвнуторг; з) направляет законопроекты по распоряжению наркома в законодательные органы; и) дает раз'яснения по вопросам торгового законодательства, как по запросам Управлений Наркомата, так и его местных органов и других ведомств; к) дает раз'яснения торгового законодательства как по запросам Управлений Наркомата и его местных органов и других ведомств. так и по запросам всех участников торгового оборота (государственных, кооперативных и частных предприятий); л) разрешает все юридические вопросы, возникающие в связи с оперативной деятельностью Наркомвнуторга СССР по предприятиям, переданным в его ведение; м) разрешает все юридические вопросы, возникающие в связи с осуществлением всех функций НКВнуторга СССР; н) предварительно рассматривает проекты уставов акционерных обществ государственных торговых предприятий, товариществ с ограниченной ответственностью, артелей ответственного труда, организующихся на территории Союза ССР и поступающих на рассмотрение Наркомвнуторга СССР для представления на утверждение СТО, и предварительное рассмотрение ходатайств этих организаций об изменении этих уставов; о) представляет на рассмотрение и разрешение Коллегии Наркомвнуторга проекты уставов предприятий; п) осуществляет судебное представительство по делам, подведомственным Наркомвнуторгу СССР, представительство Наркомвнуторга СССР в законодательных учреждениях и в ведомственных совещаниях и проч. по правовым вопросам.

На **Отдел Торгово-Финансовой Политики** Экономического Управления возлагается: разработка вопросов организации и рационализации внутренней торговли; изучение вопросов о торговом капитале и разработка основных принципов развития торгового капитала и размещение его по видам торговли на рынке; разработка вопросов и участие в выработке планов и финансирования, кредитования торговли, обложения налогами, страхования и транспорта, с точки зрения интересов внутреннего торгового оборота; составление сводных балансов и кредитных планов внутренней торговли и об'единение представительств Наркомвнуторга по этим вопросам в соответствующих кредитных учреждениях и правительственных органах; общее руководство всеми учреждениями, имеющими целью способствовать развитию торгового оборота, как-то: биржами, Торговыми Палатами, ярмарками, рынками, базарами и т. д., а также об'единение этих организаций и непосредственное руководство и наблюдение за теми из них, которые будут признаны, имеющими общесоюзное значение; разработка мероприятий, в целях развития внутреннего рынка при условии обеспечивания преобладающего влияния государственной и кооперативной торговли в торговом обороте; общее руководство работой по торговой стандартизации; изучение работы смешанных акционерных обществ, непосредственное руководство в пределах действующего законодательства государственными предприятиями, которые в установленном порядке будут признаны имеющими общесоюзное значение и переданы в ведение Наркомвнуторга СССР, в части назначения, перемещения и увольнения ответственного руководящего персонала данного рода предприятий и утверждение смет, перспективных планов, отчетов и балансов; организация новых предприятий общесоюзного значения.

На **Кооперативный Отдел** возлагается: общее наблюдение и проведение в жизнь задач, поставленных высшими государственными органами в отношении организации и развития кооперации в системе союзной торговли, а равно и наблюдение за соответствием оснований кооперативной торговли общим началам экономической политики Союза ССР; изучение роли кооперации в общей экономике внутренней торговли СССР и ее связи с другими видами внутренней торговли; изучение значения кооперации для отдельных торговых рынков; разработка вопросов по организации учета всех видов кооперации; изучение перспективных планов кооперативной торговли с целью увязки их с общим планом внутренней торговли СССР; разработка вопросов и участие в выработке планов финансирования и кредитования кооперации; участие в разработке мероприятий по обеспечению кооперативной торговли и преобладающего ее влияния; участие в разработке вопросов налогов, страхования, транспорта, с точки зрения развития кооперации и кооперативной торговли; согласование работ по изучению и освещению торговли и кооперации и инструктирование в данной области.

На Наркомвнуторг по **Управлению Хлебо-Фуражному** возлагается: контроль и наблюдение за государственными предприятиями, а также кооперативными и частными предприятиями, производящими торговлю хлебо-фуражем и рыбо-мясными продуктами на внутреннем рынке; общее руководство государственными. кооперативными органами, частными предприятиями и лицами, производящими заготовку и сбыт фуража, хлеба, мяса, рыбы, а также согласование таковой деятельности путем районирования; установление общего порядка заготовок и реализации, регулирование рынка и установление в отношении перечисленных торгующих суб'ектов норм обязательного выпуска или ограничение выпуска товаров на рынок и т. д.

Наркомвнуторг по **Управлению Промтоварами** ведает: регулированием цен на хлопчато-бумажные, шерстяные, льняные ткани, кожевенные, табачные, химические, металлические, соляные, сахарные товары, обращающиеся на внутреннем рынке СССР на всех стадиях их торгового обращения путем установления предельных цен для оптовой, оптово-розничной и розничной продажи и покупки товаров и допускаемых для них отклонений, скидок и накидок; разработка — подлежащего утверждению СТО — списка товаров, реализация или покупка коих по ценам выше или ниже предельных недопустимы, и конторль за государственными и кооперативными организациями, производящими заготовку сырья и экспортных товаров.

При Наркомвнуторге состоит **Хлебный Комитет,** к компетенции которого относится разработка, выявление, согласование и дача заключений по вопросам, касающимся мероприятий по организации хлебной торговли, разработка законопроектов, регулирующих хлебную торговлю, состояние хлебного рынка, заготовок и сбыта хлеба, хлебо-фуража и масло-семян; определение порядка и размера финансирования хлебной торговли и хлебозаготовок; согласовывание планов хлебозаготовок, завоза и сбыта хлеба и хлебо-фуража на внутреннем рынке, а также согласование вопросов экспорта зерно-продуктов и хлебо-фуража с интересами внутреннего рынка; согласование плана сбыта хлеба и масло-семян на внутреннем рынке с планом работ государственной мельничной и маслобойной промышленности; установление классификации и кондиционности зерна; обсуждение и выработка мероприятий в области содействия развитию государственной мельничной промышленности; разработка стандарта помола муки; установление хлебных цен и цен хлебопечения; согласование планов по транспортированию и хранению хлеба, железнодорожных и водных тарифов на хлеб, хлебо-фураж и масло-семена.

К компетенции **Комитета по Холодильному Делу** относится: учет холодильного хозяйства Союза; рассмотрение и предварительное согласование перспективных планов и программ развития холодильного дела в Союзе; рассмотрение и предварительное согласование годичных эксплоатационных и строительных планов и производственных программ холодильных предприятий Союза (как стационарных, так и транспортных); рассмотрение общих условий пользования холодильным хозяйством Союза, предварительное рассмотрение тарифов по перевозке скоропортящихся продуктов для дальнейшего проведения их в Тарифном Комитете при НКПС; рассмотрение такс холодильных складов общего пользования и т. д.; рассмотрение технических норм холодильного строительства в Союзе; рассмотрение текущих (периодических) и отчетных докладов отдельных ведомств и общественных организаций по эксплоатации холодильного хозяйства Союза и по холодильному строительству; разработка проектов, постановлений, распоряжений и декретов по вопросу холодильного дела, как по поручению Наркомвнуторга СССР и других ведомств и организаций, так и по собственной инициативе; обсуждение вопросов по организации периодических с'ездов и совещаний по холодильному делу и об участии в союзных и международных с'ездах по вопросам, связанным с применением холодильного дела, а равно участие в международных об'единениях по холодильному делу.

Торгово-Плановое Бюро при Наркомвнуторге. К компетенции Торгово-Планового Бюро при Наркомвнуторге относится: построение общего и частных перспективных и календарных планов внутренней торговли СССР и ее регулирование; рассмотрение и согласование с общесоюзным планом перспективных и календарных годовых планов внутренней торговли Союзных Республик; согласование с плановыми предположениями НКВнуторга плановых заданий, затрагивающих интересы внутренней торговли и выдвигаемых другими хозяйственными Наркоматами и учреждениями; участие в работах Государственной Плановой Комиссии (Госплан) и других высших органов СССР по вопросам, входящим в круг ведения Торгово-Планового Бюро; выполнение по поручению Коллегии Наркомвнуторга специальных заданий планового характера; представление в Коллегию Наркомвнуторга предположений, отзывов и заключений по всем принципиальным вопросам, возникающим в процессе построения и проведения в жизнь планов внутренней торговли; разработка плановых заданий по организации работ аппарата Наркомвнуторга и его органов; общее наблюдение и контроль за проведением в жизнь утвержденных планов внутренней торговли.

На **Комитет по Наблюдению за Деятельностью Издательств и Распространению Произведений Печати** возлагается: наблюдение за точным и своевременным выполнением постановлений общесоюзных законодательных органов по вопросам, относящимся к компетенции Комитета, а также разработка и издание инструкций и правил, регулирующих деятельность по изданию, торговле и распространению произведений печати, а равно снабжению государственных и общественных издательств бумагой и полиграфическим оборудованием; рассмотрение и согласование имеющих общесоюзное значение плановых предположений по издательскому делу и распространению произведений печати; разработка мероприятий, соответствующих развитию и улучшению издательской деятельности и торговли произведениями печати; в частности, выработка принципов калькуляций в издательстве, торговле и распространении произведений печати, а также разработка мероприятий по удешевлению стоимости произведений печати и по нормированию и регулированию цен на произведения печати; участие в выработке общесоюзных мероприятий по финансированию и кредитованию издательств и торговли произведениями печати; участие — в лице своих представителей — в плановых органах Союза СССР при обсуждении вопросов, относящихся к компетенции Комитета; организация учета в общесоюзном масштабе деятельности издательств и предприятий по распространению произведений печати, а также составлению кон'юнктурных обзоров торговли произведениями печати; общее руководство деятельностью соответствующих Комитетов при Наркомвнуторге Союзных Республик.

При Наркомвнуторге состоит **Государственная единая Хлебная Инспекция.** Гос. Хлебная Инспекция является на всей территории СССР **единой** и состоит в непосредственном ведении Народного Комиссариата Внутренней Торговли СССР. Ее задачей является технический надзор за качеством торгового зерна, как обращающегося внутри СССР, так и предназначенного к экспорту. На Государственную Хлебную Инспекцию возлагается: а) разработка норм классификации и стандартизации зерна путем предварительного обследования качества торгового зерна урожая каждого года; б) классифицирование зерна на основании установленных норм классификации и выдача сертификатов; в) разработка минимальных кандиций на экспортное зерно; г) разработка норм естественной убыли зерна при хранении; д) разработка вопроса и методов очистки в лечении зерна и борьбы с вредителями зерна при его хранении и транспортировании. 4) Государственная Хлебная Инспекция должна иметь свои органы: а) в портах, через которые происходит вывоз зерна за границу; б) в ж.-д. узлах и пунктах пересечения других путей, по которым проходят крупные транспорты хлебных грузов. Сеть Хлебоинспекц. пунктов устанавливается ежегодно НКВнуторгом СССР.

МЕСТНЫЕ ОРГАНЫ НАРОДНОГО КОМИССАРИАТА ВНУТРЕННЕЙ ТОРГОВЛИ.

(Наркомвнуторги Союзных Республик).

Центральный аппарат Народного Комиссариата Внутренней Торговли является исключительно регулирующим: функции же коммерческого характера выполняются рядом организуемых Центром акционерных обществ с исключительным или частичным участием государственного капитала, а также и различными государственными торговыми предприятиями, организуемыми по типу Госторгов.

Народный Комиссариат Внутренней Торговли СССР утверждает уставы указанных предприятий, направляя эти уставы в надлежащих случаях в СНК и СТО на утверждение; в сфере же практической деятельности государственных торговых предприятий Народный Комиссариат Внутренней Торговли дает последним директивы, регулирует цены на товары на внутреннем рынке и согласовывает торговую деятельность различных предприятий, осуществляя, впрочем, руководство лишь теми из них, которые имеют общесоюзное значение.

Все прочие государственные органы и государственные предприятия, занимающиеся торговой деятельностью исключительно в пределах какой-либо одной из Союзных Республик, находятся в ведении Наркомвнуторга соответствующей Союзной Республики (Областного Внуторга, Губвнуторга), являющихся местными органами (регулирующего характера) Народного Комиссариата по Внутренней Торговле.

СЛИЯНИЕ АППАРАТОВ НАРКОМВНУТОРГА И НАРКОМВНЕШТОРГА.

Деятельность Народного Комиссарита Внешней Торговли и Народного Комиссариата Внутренней Торговли чрезвычайно близко соприкасаются друг с другом, в виду общности интересов внешней и внутренней торговли, что особенно сильно сказывается в вопросах, связанных с составлением и выполнением экспортно-импортного плана, а также еще в значительно большей степени—в области регулирования заготовок (регулирование заготовительной деятельности на экспорт, вопросы установления цен, районирования заготовок, вопросы стандартизации экспортных товаров, вопросы импорта товаров в интересах воздействия на кон'юнктуру внутреннего рынка и т. д. требуют постоянного согласованного образа действий того и другого Наркомата).

В виду этого в ноябре 1925 г. ЦИК и СНК СССР постановили слить оба названных выше Наркомата и создать единый Наркомат Внутренней и Внешней Торговли.

НАРОДНЫЙ КОМИССАРИАТ ТРУДА.

Установление основных законов о труде Конституцией Союза ССР (пункт «п» ст. 1-й) отнесено к компетенции Союза ССР; этим самым как бы предрешено преобладание общесоюзных норм в законодательстве «о труде».

Но с другой стороны, тем самым не исключена возможность параллельного в данной области правотворчества и со стороны Союзных Республик, так как эти последние, а также и автономные области — в равной мере — заинтересованы в охране труда в пределах своей территории, в виду чего еще задолго до образования Союза Советских Социалистических Республик, а именно еще в 1919 г., согласно постановлению ВЦИК, Наркоматы Труда Союзных Республик об'единились в единый Наркомат, и поэтому законодательство «о труде» было централизованным. То же самое мы видим и в более позднее время: Кодекс законов «о труде», изданный еще в 1922 г., распространял свое действие на всю территорию РСФСР; но это еще не значило, что все дальнейшее развитие законодательства «о труде» должно было быть равномерно централизовано во всех его областях; наоборот, все статьи Кодекса Законов «о труде» отводят Союзным Республикам известную долю самостоятельности в области законодательства, при чем на фоне общих норм «о труде», установленных центральной правительственной властью Союза, Союзным Республикам предоставлено было—в отношении этих последних норм — право конкретизации, в зависимости от местных условий применения таковых на территории Союзных Республик, а именно: необходимость приспособления к условиям производства, меняющимся в зависимости от перемены места дает право Наркомтрудам Союзных Республик устанавливать порядок определения норм выработки и оплаты труда подростков; точно так же и установление порядка и размера компенсации, расходов по командированию, а также и исчисление сумм, подлежащих уплате рабочим за изнашивание, принадлежащих им инструментов, нормируется Наркомтрудами Союзных Республик; этим последним предоставляется точно также право и детализации норм рабочего времени и отдыха — применительно к местным условиям жизни; далее, издание обязательных постановлений и инструкций «об. ученичестве» также отнесено законодателем к компетенции Наркоматов Труда Союзных Республик; наконец, последним предоставлено также и право установления дней отдыха и регулирование труда женщин и несовершеннолетних.

Из всего вышеизложенного следует, что Наркоматы Труда Союзных Республик выполняют целый ряд вышеперечисленных оперативных задач — на основе общесоюзного законодательства и тех директив и заданий, какие им получены от об'единенного Наркомата Союза ССР.

Исключением из этого является лишь та область, в которой Наркомат Труда Союза производит работу монопольно,— Наркомтруды же республик принимают участие в данной области лишь путем финансирования соответствующих общесоюзных учреждений, коими они сами же пользуются, а именно такой областью является научно-исследовательская работа по всем вопросам компетенции Народного Комиссариата Труда (пункт «п» ст. 2 Положения о Наркомтруде). Эту работу Наркомтруд СССР производит в лице специальных учреждений, образованных им на основании соответствующих положений, как-то: научных институтов, лабораторий и других различного типа научно-исследовательских учреждений в целях изучения различного рода вопросов в сфере научной организации труда.

Касаясь области вопросов трудовых споров и конфликтов, следует отметить, что компетенция НКТ СССР в данной области значительно уже и состоит лишь в выработке общих положений и директив по разрешению конфликтов, возникающих между трудящимися и нанимателями на почве применения наемного труда (пункт «б» Положения «о Народном Комиссариате Труда»).

Резюмируя все вышеизложенное, следует заключить, что роль Народного Комиссариата Труда СССР во всех областях его деятельности, кроме законодательно-нормативной, сводится по преимуществу к выработке основных директив и заданий по соответствующим отраслям деятельности Наркоматов Труда Союзных Республик и в плановом руководстве их оперативной работой.

Согласно ст.ст. 59 и 52 Конституции СССР и в силу постановления 3-й сессии ЦИК СССР I созыва, Народный Комиссариат Труда образован в виде об'единенного Наркомата. («Вестн. ЦИК, СНК и СТО». № 10, ст. 308 за 1923 г.).

СТРУКТУРА НАРОДНОГО КОМИССАРИАТА ТРУДА.

Соответственно плановым и регулирующим задачам, возложенным действующим Положением «о Народном Комиссариате Труда» на последний, и построен его центральный аппарат, в состав коего входят следующие управления и органы: Управление Делами; 2 функциональных отдела (Статистический и Юрбюро) и регулирующие центральные органы, а именно: а) Отдел Рынка Труда; б) Отдел Охраны Труда; в) Тарифно-Конфликтный Отдел; г) Центральное Управление Социального Страхования (ЦУСТРАХ); д) Совет Социального Страхования, образованный постановл. ЦИК и СНК СССР и е) издательство по вопросам труда.

Кроме того, при Народном Комиссариате Труда — в силу постановления Совета Труда и Обороны от 5/VII 1924 г. («Собр. Зак.» 1924 г., ст. 22), — образован «Комитет Содействия кооперативному строительству рабочих жилищ», в состав коего входят представители от Наркомтруда, ВСНХ, НКФ, НКПС, ВЦСПС и Оргбюро Жилкооперации в Москве.

При НКТрудах Союзных Республик образуются местные Комитеты Содействия по кооперативному строительству рабочих жилищ, действующие на основании соответствующих Положений, утвержденных СНК Союзных Республик.

ЗАДАЧИ НАРОДНОГО КОМИССАРИАТА ТРУДА СОЮЗА ССР.

К задачам Наркомтруда СССР относится: а) общее руководство деятельностью Народных Комиссариатов Труда Союзных Республик, в порядке, установленном Конституцией и общим Положением «о Народных Комиссариатах СССР»; б) выработка основных Положений по всем вопросам регулирования условий труда; в) выработка и проведение в жизнь через Народные Комиссариаты Труда Союзных Республик мероприятий по регулированию рынка труда и по охране труда; г) выработка и проведение через Народные Комиссариаты Труда Союзных Республик основных мероприятий общесоюзного характера по социальному страхованию; распоряжение общесоюзным фондом социального страхования и организация перестраховочного дела на территории СССР, д) выработка общих положений и директив по разрешению конфликтов, возникающих между трудящимися и нанимателями на почве применения наемного труда; е) регулирование заработной платы; ж) разработка единообразных статистических форм делопроизводства и отчетности, по соглашению с ЦСУ СССР по всем видам статистики труда, а также сводка и обработка статистических материалов; з) наблюдение за единообразным применением законодательства «о труде» и и) научно-исследовательская работа по всем вопросам компетенции Народного Комиссариата Труда; учреждение на основании особых положений, научных институтов, лабораторий и т. д. для изучения различных вопросов по организации труда, а также общее руководство указанными учреждениями.

ПРЕДМЕТЫ ВЕДЕНИЯ ОТДЕЛОВ И УПРАВЛЕНИЙ НАРКОМТРУДА.

К компетенции **Общего Управления** НКТ СССР относится: разработка основных законов «о труде» и кодификация последних; общее наблюдение за структурой Народных Комиссариатов Труда Союзных Республик: составление периодических отчетов по Наркомату Труда СССР; делопроизводство по передвижению и учету личного состава сотрудников НКТ СССР; дача заключений по входящим в бюджет Союзных Республик сметам Народных Комиссариатов Труда Союзных Республик, входящих в единый государственный бюджет Союза ССР при прохождении бюджетов через органы Союза ССР; составление смет НКТ СССР; ведение денежной и материальной отчетности НКТ СССР; контроль за расходованием средств, всего имущества и хозяйства НКТ СССР; издание печатных материалов; заведывание архивом и библиотекой НКТ СССР.

Народный Комиссариат Труда по **отделу рынка труда** разрабатывает нормы регулирования рынка труда; ведает мероприятиями по борьбе с безработицей и по оказанию материальной помощи безработным; изучает состояние и регулирование рынка труда.

Народный Комиссариат Труда по **отделу охраны труда** разрабатывает нормы выработки и условий труда; ведет научно-исследовательскую работу в области профессиональной гигиены, техники безопасности и промышленной психотехники.

К компетенции Наркомтруда по **тарифно-конфликтному отделу** относится: разработка тарифных положений и подготовка для проведения в законодательном порядке основ государственного регулирования заработной платы; кроме того, тарифно-конфликтный отдел ведает перераспределением фондов заработной платы для государственых предприятий и учреждений; ведает примирительным третейским разбирательством трудовых конфликтов, имеющих общесоюзное значение; ведает установлением порядка регистрации коллективных договоров, имеющих силу на всей территории Союза ССР; разрабатывает нормы по применению Кодекса законов о труде.

Народный Комиссариат Труда по **отделу статистики** ведает: разработкой совместно с Центральным Статистическим Управлением СССР единообразных форм делопроизводства и отчетности по всем видам статистики труда.

Кроме того, как уже нами было указано выше, при Народном Комиссариате Труда СССР состоит Центральное Управление Социального Страхования (Цустрах), в компетенцию коего входит: установление в общесоюзном масштабе порядка расходования денежных и материальных страховых фондов и контроль за соблюдением этого порядка; разработка вопросов об установлении размера страховых взносов и установление порядка их взимания; определение размеров и порядка выдачи застрахованным пособий и пенсий и представления других видов обеспечения; установление единообразных форм делопроизводства и отчетности страховых органов и составление годовых финансовой и статистической отчетностей по указанным выше вопросам; образование общесоюзного запасного фонда социального страхования и распоряжение его средствами.

СОЮЗНЫЙ СОВЕТ СОЦИАЛЬНОГО СТРАХОВАНИЯ ПРИ НКВ СССР.

(Собр. Законов СССР за 1925 г. ст. 74).

Совет Социального Страхования Союза ССР образован при Наркомате Труда СССР в силу постановления ЦИК и СНК СССР от 6/II 1925 г. (Собрание Законов 1925 г. № 8 ст. 74), в целях общего регулирования дела социального страхования.

К компетенции «Союзного Совета Социального Страхования» относится: общее направление деятельности Центрального Управления социального страхования без вмешательства, однако, в его операционную деятельность; рассмотрение и утверждение общего плана работ Центрального Управления социального страхования; согласование общих основ организации лечебной помощи застрахованных и их семей и использование фондов лечебной помощи а также деятельность органов экспертизы и контроля; к компетенции Союзного Совета относится также и рассмотрение и утверждение смет Центрального Управления социального страхования; утверждение планов и рассмотрение периодических докладов и годовых отчетов; рассмотрение всех разработанных Наркомтрудом СССР, а также и другими ведомствами законопроектов и Положений о социальном страховании, подлежащих внесению в законодательные органы Союза, и дача по ним соответствующих заключений; рассмотрение и утверждение разработанных Центральным Управлением социального страхования, в развитие действующих законоположений, общих правил и инструкций, касающихся привлечения к страхованию отдельных категорий лиц, работающих по найму; рассмотрение порядка взимания страховых взносов, применяя действующие тарифы к отдельным группам страхователей и размеров страхового обеспечения.

К компетенции Цустраха относится также раз'яснение действующих законоположений о социальном страховании и издание в развитие их инструкций: рассмотрение жалоб, вносимых ведомствами Союза ССР, на решение Совета социального страхования; установление порядка хранения денежных средств и форм финансирования.

Дела в Союзном Совете социального страхования решаются простым большинством голосов

Постановления Совета, против коих заявлен в том же заседании протест кем-либо из членов Совета, переносятся на окончательное разрешение в Коллегию Наркомтруда СССР; постановления Цустраха и Коллегии Наркомтруда СССР об отмене последних могут быть опротестованы заинтересованными ведомствами в Совет Народных Комиссаров Союза ССР, при чем опротестование не приостанавливает проведения в жизнь принятых постановлений.

НАРОДНЫЙ КОМИССАРИАТ ФИНАНСОВ СОЮЗА ССР.

Из всех об'единенных Наркоматов Союза ССР Народный Комиссариат Финансов является наиболее централизованным, что сказывается как по функциональной линии, так и в организационном отношении: это видно из того, что некоторые его части построены по типу общесоюзных ведомств (Валютное Управление, Финансово-контрольное и др.).

Тоже самое можно найти и в области налоговой, равно как и в области бюджета.

Союзная Конституция относит к ведению Союза (пункты «л» и «м» Конституции) утверждение единого государственного бюджета СССР, в состав коего входят и бюджеты Союзных Республик; далее, Союзная Конституция относит к ведению Союза и установление общесоюзных доходов и налогов, а равно и отчислений от них и надбавок к ним, поступающих на образование бюджета Союзных Республик; относит далее также и разрешение дополнительных налогов и сборов на образование бюджетов Союзных Республик и установление единой денежной кредитной системы.

Согласно постановления СНК СССР «о бюджетных правах Союза ССР и Союзных Республик» от 22/VII 1924 года) (Собр. Зак. СССР 1924 г., ст. 189) и временных правил по составлению и рассмотрению финансовых смет и росписей государственных расходов и доходов на 1925—1926 бюджетный год, изданных в общесоюзном порядке, бюджеты Союзных Республик входят в общесоюзный бюджет; Союзные же Республики ведают лишь техническим составлением смет.

Органам Союзных Республик не предоставлено бюджетной самостоятельности. Союзный Совнарком имеет право рассматривать доходно- и расходно-финансовые сметы Республик и вносить в них соответствующие исправления; Союзные же Республики, по общему правилу лишены права перевода кредитов по своему усмотрению из сметы одного Наркомата в смету другого.

Порядок распределения налогов и неналоговых доходов между доходными сметами Союза и Союзных Республик не установлен Конституцией СССР, при чем, практически, названное распределение сводится к тому, что Союзные Республики получают лишь то, что предоставляется им Союзом в виде самостоятельных источников обложения или же отчислений от них.

Точно также и в отношении местных финансов сфера законодательной компетенции Союзных Республик ограничена; при чем законодательство в данной области в настоящее время является также вполне централизованным; операции с иностранной валютой, ввоз и вывоз драгоценных металлов регулируются также в общесоюзном порядке То же самое можно сказать и в отношении кредитных учреждений (сюда же надо отнести и Трудовые Сберегательные Кассы), а именно, что законодательство о кредитных учреждениях носит общесоюзный характер.

Таким образом, из всего вышеизложенного видно, что Конституция СССР предрешает отнесение к компетенции Союза ССР вопросов, касающихся бюджетов, установления налогов и доходов общесоюзного значения, а также разрешение дополнительных налогов и сборов и отчислений от общесоюзных налогов, доходов и надбавок к ним, идущих на образование бюджетов Союзных Республик. Налоговая система и система бюджета как Союза ССР, так и Союзных Республик являются преобладающими сферами общесоюзного законодательства, а в основе — даже и исключительной сферой компетенции органов Союза ССР.

С другой стороны, при образовании Народного Комиссариата Финансов несомненно имелось в виду также и правотворчество Союзных Республик, что отразилось до известной степени и в Положении о Наркомфине СССР, предусматривающем функции, вытекающие из роли НКФ, как об'единенного Наркомата (общее руководство деятельностью одноименных Наркоматов).

Согласно постановления III-й сессии 1-го Созыва, согласно ст.ст. 49 и 52 Основного Закона (Конституции), Наркомфин СССР был образован как Наркомат об'единенный.

ПРЕДМЕТЫ ВЕДЕНИЯ ЦЕНТРАЛЬНЫХ ОРГАНОВ НАРОДНОГО КОМИССАРИАТА ФИНАНСОВ СССР.

Народный Комиссариат Финансов по **Общему Управлению** ведает: разработкой общих вопросов, не входящих в компетенцию других Управлений; вопросами общей организации финансовых учреждений; делами по учету финансовых учреждений и личного состава; общей перепиской по делам Народного Комиссариата Финансов; денежным довольствием; Хозяйственной частью; охраной учреждений Народного Комиссариата Финансов Союза ССР.

Народный Комиссариат Финансов по **Бюджетному Управлению** ведает разработкой всех вопросов и законодательных предположений, касающихся бюджета Союза ССР; общим руководством сметно-бюджетным делом в Союзных Республиках; рассмотрением вопросов и проектов постановлений, касающихся бюджета или требующих для своего осуществления ассигнований из общесоюзных средств; составлением бюджета Союза ССР и разассигнованием кредитов.

Народный Комиссариат Финансов по **Валютному Управлению** ведает вопросами денежной политики и установлением монетной системы; эмиссией денежных знаков и регулированием кассовой наличности в центральных кассовых учреждениях Народного Комиссариата Финансов Союзных Республик; заведыванием финансовыми базами Народного Комиссариата Финансов СССР; вопросами государственного кредита внутреннего и внешнего, регулированием деятельности кредитных учреждений; вопросами финансовых расчетов с иностранными государствами; учетом и инкассированием валютных доходов; отпуском валюты для покрытия валютной сметы; чеканкой монеты; золотосплавочным и пробирным делом; приобретением благородных металлов; хранением государственного металлического фонда и государственных ценностей; реализацией государственных ценностей.

Контроль и регулирование деятельности коммунальных, общественных, сельско-хозяйственных и частных кредитных учреждений, а также сберегательных касс производится Наркомфинами Союзных Республик по системе, утвержденной ЦИК'ом СССР, и в порядке, определяемом законодательными органами Союзных Республик.

Народный Комиссариат Финансов по **Управлению государственными Налогами** ведает: руководством налоговым делом на всей территории Союза ССР; разработкой всех вопросов и законодательных предположений в области налогов и сборов, в частности системы общих принципов и предельных норм местного обложения; надзором за правильным поступлением налогов, их исчислением и взиманием; разрешением налоговых льгот по косвенным налогам и сепаратных льгот и из'ятий из общего порядка по прочим налогам; разрабатывает основы организации налогового аппарата как центрального, так и местного; ведает инструктированием и ревизией местного налогового аппарата, статистическим учетом налоговых поступлений по Союзу ССР и руководством по взиманию единого сельско-хозяйственного налога.

Народный Комиссариат Финансов по **Управлению Государственными Доходами** ведает: учетом государственных средств (финансовых и материальных), переданных государственным хозяйственным предприятиям, а также капиталов, вложенных в кредитные и другие акционерные (смешанные) общества; учетом государственного имущества; участием в рассмотрении финансовых планов государственной промышленности, торговли и проч. предприятиях, в которых вложены государственные капиталы; учетом и реализацией государственных фондов, состоящих в ведении Комиссии Совета Труда и Обороны по учету и реализации государственных фондов; разработкой законопроектов, правил и инструкций, регулирующих поступления государственных доходов и прибылей от государственных предприятий и других имуществ, концессий, акционерных (смешанных) обществ и всех доходов неналового характера; разработкой мероприятий для усиления поступления государственных доходов; рассмотрением балансов отчетности и поверкой результатов деятельности государственных предприятий в пределах, указанных законами о трестах и о предприятиях, обязанных публичной отчетностью; наблюдением за возвратом ссуд, выданных из казны, и за получением платежей и процентов по ним; надзором за выполнением правил о публичной отчетности, руководством через Народные Комиссариаты Финансов Союзных Республик деятельностью местных аппаратов по взиманию доходов.

По **Финансово-Экономическому Бюро** Народный Комиссариат Финансов ведает разработкой вопросов финансово-экономического положения Союза ССР и в частности изучением движения цен и разработкой финансовой статистики; редакционно-издательской деятельностью НКФ СССР; составлением периодических отчетов по Народному Комиссариату Финансов СССР; подготовкой финансовых работников.

По **Финансово-Контрольному Управлению** Народный Комиссариат Финансов ведает: установлением, по соглашению с Наркомрабкрином единообразных обязательных для всех распорядителей кредитов — как по государственному, так и по местным бюджетам — форм финансового счетоводства и отчетности; составлением в общесоюзном масштабе отчетов по исполнению росписей государственных доходов и расходов, по исполнению местных бюджетов, а также кассового отчета о поступивших в финансовые органы Союза доходах и произведенных расходах последующей документальной проверкой финансовой отчетности ведомств Союза ССР и принятием мер к устранению нарушений закона и возмещению убытков Союза ССР с привлечением, в подлежащих случаях, виновных лиц к материальной и уголовной ответственности; наблюдением за правильной постановкой финансово-счетных частей всех ведомств Союза ССР.

По **Управлению Местными Финансами** Народный Комиссариат Финасов ведает: разработкой проектов законодательных актов, по местным финансам; ведает разработкой административных актов по местным финансам в Союзном масштабе; ведает сводкой ориентировочных местных бюджетов и исполнительных смет и учетом последних в Союзном масштабе; ведает также подготовкой и разработкой материалов по вопросам о распределении между Союзными Республиками средств для вспомоществования местным бюджетам.

По **Главному Управлению Государственными Трудовыми сберегательными кассами.** Народный Комиссариат Финансов в целях предоставления трудовому населению возможности безопасного и выгодного хранения денежных сбережений и свободных средств ведает надзором и руководством, организацией и направлением деятельности сберегательных касс на территории Союза ССР и учетом всех денежных средств сберегательных касс; распоряжается по указанию Народного Комиссариата Финансов Союза ССР свободными средствами сберегательных касс.

Главное Управление государственными трудовыми сберегательными кассами действует на основании Положения, утверждаемого СНК СССР.

Государственный Банк способствует развитию промышленности, сельского хозяйства и товарооборота кредитом и прочими банковскими операциями; ведает выпуском банковских билетов, обеспеченных золотом, иностранной валютой, легко реализуемыми товарами и проч. активами Госбанка; регулирует денежное обращение путем концентрации денежных оборотов и других мероприятий.

Госбанк действует на основании особого Положения утверждаемого Призидиумом Государств. Банка СССР.

Главное Правление Государственного Страхования, в качестве состоящего на хозрасчете органа НКФ СССР, в лице Правлений государственного страхования союзных республик осуществляет государственную страховую монополию на территории Союза ССР и руководит делом государственного страхования в союзных республиках, на основании особого Положения, утверждаемого СНК СССР.

Управление фабриками изготовления государственных знаков ведает изготовлением на организуемых фабриках денежных знаков, облигаций государственных займов, акций, гербовых знаков и всякого рода ценных бланков, а равно выполнением разных печатных работ.

Из числа Управлений НКФ СССР, выполняющих задачи НКФ в плоскости отдельных областей его кемпетенции, оперативную работу несут: Управление Бюджетное, Валютное, Финансово-Контрольное, Управление государственными доходами, государственными налогами, Местными финансами, Главное Управление Гострудсберкассами, Государственного Страхования (Госстрах), Государственный Банк и Управление изготовления государственных знаков. Функциональный же характер носит лишь деятельность финансово-экономического бюро (ФЭБ).

Что же касается периферического аппарата НКФ, совпадающего с существующим общегубернским делением Союзных Республик, надлежит отметить организацию губернских и областных финансовых отделов (Губ. и Обфинотделы) и Наркомфинов автономных республик.

В большинстве своих отдельных частей Народный Комиссариат Финансов является чрезвычайно централизованным, при чем наиболее централистически построены Управления: Валютное, Налоговое и Финансово-Контрольное. Управление госдоходами и бюджетное менее централизованы; менее же всего централизовано Управление Местными Финансами.

Местными органами Народного Комиссариата Финансов Союза ССР за границей являются заграничные агентства НКФ, состоящие из генерального консула, его заместителя и группы сотрудников при соответствующих Полномочных Представительствах СССР за границей.

НАРОДНЫЙ КОМИССАРИАТ РАБОЧЕ-КРЕСТЬЯНСКОЙ ИНСПЕКЦИИ СОЮЗА ССР.

«Рабоче-Крестьянская Инспекция» является органом классового и политического контроля трудящихся, получившим — с образованием Союза ССР — организацию об'единенного Наркомата.

Попутно с подписанием декларации и договора об образовании Союза Советских Социалистических Республик, — в структуре аппарата Рабоче-Крестьянской Инспекции произошли крупные изменения, знаменовавшие собою переход РКИ к новым задачам деятельности — к улучшению и усовершенствованию государственного аппарата на началах научной организации труда.

XII партийным С'ездом, наметившим основные линии реорганизации государственного и партийного аппаратов, было проведено слияние Рабоче-Крестьянской Инспекции с Центральной Контрольной Комиссией (ЦКК), что и было равносильно созданию нового рабочего аппарата РКИ, с задачами и функциями, определяемыми Положением «о Народном Комиссариате Рабоче-Крестьянской Инспекции».

В результате реорганизации прежнего аппарата РКИ от последней отошли многие характерные для прежней РКИ функции, как-то: документальный контроль, обязательное заключение и отзывы по сметам и отпуску средств ведомствам, ревизионное наблюдение за передвижением кредитов, текущий контроль и надзор за денежными операциями. Взамен этого основною задачею нового аппарата РКИ является практическое и теоретическое изучение дела управления: выявление недостатков и достоинств действующих органов управления, побуждение ведомств к улучшению их аппарата, тщательное изучение бюджета Союза ССР, Союзных Республик и учет опыта его исполнения — с точки зрения его финансовой реальности и хозяйственной целесообразности; оценка и проверка по существу работы личного состава учреждений, обследование и изучение причин преступности и бесхозяйственности, особо тщательное усовершенствование государственных аппаратов и хозяйственных органов в части непосредственного соприкосновения их с населением; систематическое и планомерное использование советской, партийной и профессиональной печати в целях беспощадной борьбы со всеми сотрудниками государственных органов, проявляющими пренебрежительное отношение к нуждам и запросам рабочих и крестьян; борьба со всякого рода должностными и хозяйственными преступлениями, бюрократизмом и т. д.; изучение постановки счетоводства и отчетности в государственных и общественных органах Союза ССР, руководство работниками в этой области и образование, на сей предмет, при Народном Комиссариате Рабоче-Крестьянской Инспекции СССР кадра специалистов государственных бухгалтеров-экспертов.

Кроме того, на Рабоче-Крестьянскую Инспекцию возложена обязанность по выполнению отдельных специальных заданий и поручений высших законодательных органов Союза ССР, а также контроль и наблюдение за планомерным проведением в жизнь постановлений и решений этих Органов, в первую очередь направленных к усовершенствованию госаппарата; широкая постановка издательско-информационного дела, освещающего вопросы научной организации труда, производства и управления, а также ревизионно-инспекторских достижений; наконец, центральный аппарат НК РКИ СССР сосредоточивает у себя руководство работами Народного Комиссариата Рабоче-Крестьянской Инспекции Союзных Республик по проведению возложенных на них заданий.

Постановления XII партийного С'езда признают главнейшей и основной задачей Рабоче-Крестьянской Инспекции — изучение и обследовани госсаппарата с точки зрения возможного его улучшения, рационализации и усовершенствования, а также изучение и обследование различных отраслей народного хозяйства Союза ССР, занимающих командные высоты в хозяйственной жизни страны.

ПРЕДМЕТЫ ВЕДЕНИЯ ЦЕНТРАЛЬНЫХ ОРГАНОВ НАРОДНОГО КОМИССАРИАТА РАБОЧЕ-КРЕСТЬЯНСКОЙ ИНСПЕКЦИИ [1]).

На **Общее Управление НК РКИ возлагается:** по общему отделу и секретариату — ведение делопроизводства Коллегии НК РКИ СССР; подготовка материалов по делам, вносимым Народным Комиссариатом в высшие законодательные органы; выполнение специальных поручений и заданий наркома, Коллегии или высших правительственных органов, переписка, общая регистратура, экспедиция, заведывание общим архивом и библиотекой Наркомата.

По **Организационно-инструкторскому отделу** Общее Управление НК РКИ СССР наблюдает за исполнением всеми органами РКИ распоряжений и заданий Наркомата, сводится обрабатывает материалы по вопросам структуры, форм и методов работы органов РКИ; составляет общие отчеты и статистические данные по учреждениям РКИ; устанавливает штаты и учитывает личный состав НК РКИ СССР.

По **Хозяйственно-финансовому отделу** НК РКИ СССР составляет сметы, финансирует центральные и местные учреждения НК РКИ СССР; контролирует правильное расходование ими денежных и материальных средств; обслуживает центральные учреждения Наркомата в хозяйственном и техническом отношениях.

По **Информационно-издательскому отделу** Общее Управление НК РКИ СССР редактирует, предпринимает издания и распространяет периодические печатные органы и всякого рода печатные произведения (книги, журналы, брошюры, листовки, плакаты и т. д.) и информирует периодическую печать органов РКИ СССР.

Юротдел Общего Управления НК РКИ изучает по материалам органов РКИ, а также судебно-следственных и розыскных органов — причины роста и развития государственных, должностных и хозяйственных преступлений, вырабатывает меры борьбы с ними и в связи с этим вырабатывает соответствующие мероприятия; дает юридические заключения по разного рода вопросам; возбуждает в судебно-административном порядке перед Коллегией НК РКИ преследования по обнаруживаемым РКИ в процессе его деятельности злоупотреблениям.

Согласно Положения «о НК РКИ СССР» на «Бюро жалоб и заявлений», ныне коренным образом реорганизованное, возложены следующие функции: а) прием жалоб и заявлений, содержащих указания на несовершенство госаппарата, на пренебрежительное отношение к нуждам трудящихся, на бюрократизм, волокиту и т. д.; производство расследований по указанным вопросам и разрешение таковых в его органах.

На **Управление по улучшению государственного аппарата** возлагается: **по секции труда и производства:** выработка рациональных приемов трудовых процессов; выработка вопросов, связанных с рационализацией техники производства, стандартизацией, повышением производительности труда; установление норм выработки и разработка вопросов охраны труда.

По **секции управленческой техники** Общее Управление НК РКИ вырабатывает: рациональные приемы работы администрирующих аппаратов государственных, хозяйственных и общественных учреждений и предприятий; устанавливает структуру государственных аппаратов, штатов, делопроизводства и т. д. и вырабатывает рациональные методы администрирования.

---

[1]) Фактически структура Наркомата подверглась некоторым изменениям.

Управление по счетоводству и отчетности НК РКИ СССР вырабатывает и устанавливает в советских учреждениях наиболее совершенные формы и методы счетоводства и отчетности.

Местный аппарат НК РКИ СССР.

Местными органами Народного Комиссариата Рабоче-Крестьянской Инспекции Союза ССР являются: а) Управления Уполномоченных Наркомата РКИ СССР; б) инспекции Союза ССР: военно-морская, транспортная и связи (ст. 34 главы 6-й Конституции Союза ССР).

Названные инспекции (морская и транспортная), а также топливные инспекции из'яты из подчинения Наркомату НК РКИ союзных республик; в данной области НК РКИ СССР является как бы общесоюзным Наркоматом. В остальных же областях Наркомат РКИ СССР осуществляет свои задания и дерективы через одноименные Наркоматы союзных республик; а эти последние в дальнейшем проводят эти директивы через Наркоматы РКИ автономных республик, областных Уполномоченных и через губернские областные РКИ.

ЦЕНТРАЛЬНОЕ СТАТИСТИЧЕСКОЕ УПРАВЛЕНИЕ СССР.

ЦСУ действует на правах Наркомата. Во главе ЦСУ стоит управляющий, избираемый СНК и пользующийся правом совещательного голоса в Совнаркоме.

При ЦСУ образуется Коллегия, состав которой утверждается СНК.

На ЦСУ возлагается: а) общее попечение о развитии правильной постановки статистики в государстве и расширении статистических заданий; б) утверждение планов и программ всякого рода статистических обследований и переписей, производимых ведомственными установлениями; в) ведение демографической статистики, статистики народного здравия и санитарии, моральной статистики, статистики землепользования, потребления и продуктообмена, сельско-хозяйственного производства; г) производство работ по кадастру (регистрация землепользования); д) об'единение промышленной общегосударственной статистики; е) ведение статистики труда, военной, просвещения и транспорта.

ЦСУ производит общегосударственные переписи населения, промышленные, профессиональные, сельско-хозяйственные и т. п. и разрабатывает собранные переписями материалы; издает ежегодники и др. периодические издания, заключающие все важнейшие статистические данные о государстве, а также сборники, обзоры, монографии по отдельным вопросам ведения ЦСУ.

ЦСУ осуществляет наблюдение и контроль в области собирания статистического материала, реорганизует или закрывает те статистические учреждения, которые ему подведомственны, об'единяет, руководит и инструктирует местные и ведомственные учреждения в работе, возложенной на них государственной статистикой.

При ЦСУ действует Совет по делам Государственной Статистики, в задачу которого входит: а) разработка планов и практических мер об'единения и согласование деятельности статистических организаций центральных, областных и местных правительственных и общественных учреждений; б)дача заключений по организационно-программным вопросам, касающимся планов и программ всякого рода переписей и обследований, производимых центральными и местными советскими учреждениями, как ежегодно, так и периодически; в) разработка вопросов и методов наблюдения и обработки статистических материалов.

Для установления контакта между различными частями государственно-коммунальных статистических учреждений, для разработки программно-организационных вопросов ЦСУ созывает не менее одного раза в год конференции и периодически или по мере надобности (общесоюзные) с'езды статистиков всех специальностей.

Б. Верховные органы и центральные правительственные учреждения Союзных Республик.

Согласно основному закону (Конституции) Союза Советских Социалистических Республик, принятому III Сессией ЦИК СССР I Созыва в июле 1923 г. («Вестник Правительства СССР», № 2 и «Собр. Узак.» 1923 г., № 81, ст. 782), установлены следующие общие положения, определяющие конструкцию аппарата Управления Союзных Республик. (Глава X «О Союзных Республиках» указанного выше постановления). В пределах территории каждой Союзной Республики верховным органом власти последней является С'езд Советов Республики, а в промежутке между С'ездами — ее Центральный Исполнительный Комитет.

В РСФСР С'езд Советов состоит из представителей Областных и Губернских (окружных) С'ездов, по расчету 1 депутат на 125.000 жителей и от городских Советов по расчету 1 депутат на 25.000 избирателей.

Власть С'езда Советов ограничена лишь С'ездом Советов Союза и ЦИК'ом Союза ССР. К компетенции С'езда Советов относятся все вопросы, касающиеся внутреннего распорядка Республики и в данном отношении последний ничем не ограничен; однако, С'езды Советов Союзных Республик не в праве по своему усмотрению ни изменять конституции СССР, ни об'являть войны, ни заключать мира, ни изменять внешних границ Союза, ни заключать договоров с иностранными государствами; другими словами, они не в праве законодательствовать в отношении важнейших вопросов государственного управления, являющихся общесоюзными.

В перерывах между С'ездами все означенные правомочия, принадлежащие С'езду, переходят к Центральному Исполнительному Комитету, который состоит в РСФСР из 303 членов и 152 кандидатов. Центральный Исполнительный Комитет Союзных Республик состоит лишь из одной палаты, в противоположность ЦИК'у СССР, разделяющемуся на 2 палаты; вместо Совета Национальностей в составе республиканских ЦИК'ов имеются Отделы Национальностей.

Центральные Исполнительные Комитеты собираются на сессии: очередные, происходящие 3 раза в год, и чрезвычайные, происходящие по инициативе Президиума ЦИК'а, по требованию Совнаркома, или определенной части числа членов ЦИК'а (в РСФСР — одна треть).

Президиум Центрального Исполнительного Комитета осуществляет управление республикой и законодательствует в промежутках между сессиями Центрального Исполнительного Комитета. К компетенции Президиума относится: руководство заседаниями ЦИК'а, подготовление материалов для его заседаний, наблюдение за исполнением постановлений ЦИК'а и сношения от его имени, утверждение и приостановление постановлений Совнаркома между заседаниями ЦИК'а, разрешение разногласий между государственными органами.

В прямом подчинении Центральному Исполнительному Комитету находится Совет Народных Комиссаров, имеющий право издавать законы в пределах, предоставленных ему ЦИК'ом, и являющийся органом распорядительным. Совнарком состоит из председателя, его заместителей и 11 нижеуказанных Народных Комиссаров, стоящих во главе соответствующих Народных Комиссариатов.

1) Председатель Высшего Совета Народного Хозяйства.
2) Народный Комиссар Земледелия.
3) Народный Комиссар Финансов.
4) Народный Комиссар Труда.
5) Народный Комиссар Внутренних Дел.
6) Народный Комиссар Юстиции.
7) Народный Комиссар Рабоче-Крестьянской Инспекции.

8) Народный Комиссар Просвещения.
9) Народный Комиссар Здравоохранения.
10) Народный Комиссар Социального Обеспечения, и
11) Народный Комиссар Внутренней Торговли[1]).

Кроме перечисленных выше Народных Комиссаров, согласно Конституции, в состав Совета Народных Комиссаров Союзных Республик с правом совещательного или решающего голоса по усмотрению ЦИК'ов самих Союзных Республик входят уполномоченные Общесоюзных Комиссариатов: 1) по Иностранным Делам, 2) по Военным и Морским Делам, 3) по Внешней Торговле, 4) Путей Сообщения, 5) Почт и Телеграфа.

Уполномоченные от Союзных Наркоматов, состоящие при Совнаркоме, выдвигаются Общесоюзными Наркоматами или непосредственно или по предложению ЦИК'а Союзной Республики и утверждаются Совнаркомом СССР, при чем ЦИК может отвести назначенного уполномоченного. Функции уполномоченных Общесоюзных Наркоматов, при ЦИК'ах Союзных Республик выражаются в том, что они информируют ЦИК, его Президиум и Совнарком данной Республики; таким образом роль указанных уполномоченных состоит в том, чтобы быть посредствующим звеном между ЦИК'ом и Совнаркомом Союзных Республик, с одной стороны, и ЦИК'ом и Совнаркомом СССР — с другой стороны. В своей деятельности названные уполномоченные отвечают как перед соответствующими Союзными Наркоматами СССР, так и перед Совнаркомами соответствующих Союзных Республик.

Уполномоченные не в праве приостанавливать исполнение полученных ими из Центра распоряжений, но обязаны доводить о таковых до сведения Совнаркомов соответствующей Союзной Республики, при коей они состоят; в таких случаях ЦИК соответствующей Союзной Республики — если он находит это нужным — опротестовывает указанные выше распоряжения, полученные из Центра в Президиум ЦИК'а Союза ССР; с другой стороны — названные уполномоченные обязаны исполнять все постановления ЦИК'а, его Президиума и Совнаркома той Союзной Республики, в которую они назначены с известными ограничениями, а именно: в случае противоречия того или другого распоряжения или постановления, издаваемого ЦИК'ом, его Президиумом или Совнаркомом соответствующей Союзной Республики, Общесоюзному Законодательству уполномоченные обязаны немедленно сделать об этом представление в соответствующий Общесоюзный Наркомат, имеющий право опротестовать это постановление.

Все Народные Комиссариаты Союзных Республик осуществляют свои задачи на основании особых положений о них, утвержденных Центральным Исполнительным Комитетом.

На Народные Комиссариаты возлагается: а) общее руководство деятельностью всех подведомственных им учреждений; надзор за ними в области исполнения законов и распоряжений высших органов власти; принятие в установленном порядке надлежащих мер к немедленному устранению неправильных действий; б) разработка в пределах своего ведения по заданиям высших органов власти, а равно и по собственной инициативе, проектов законов и постановлений и внесение их в Совет Народных Комиссаров; в) издание в пределах своего ведения постановлений, распоряжений и инструкций циркуляров, приказов и т. п.; г) разработка смет и штатов Народного Комиссариата, внесение их на утверждение в установленном порядке; д) разрешение жалоб, приносимых на действия и распоряжения подведомственных им учреждений и лиц; направление указанных жалоб по принадлежности.

Во главе каждого Народного Комиссариата стоит избираемый и отзываемый Центральным Исполнительным Комитетом Народный Комиссар, которому принадлежит руководство и управление Народным Комиссариатом и который в праве единолично принимать решения по всем вопросам, подлежащим ведению соответствующего Народного Комиссариата.

При каждом Народном Комиссаре под его председательством образуется Коллегия, члены которой, а равным образом и число таковых утверждается Советом Народных Комиссаров Союзной Республики.

В случае несогласия Коллегии с тем или иным решением народного комиссара. Коллегия, не приостанавливая решения, может обжаловать его в Совнарком или ЦИК Союзной Республики. Такое же право принадлежит отдельным членам Коллегии.

При Совнаркоме РСФСР на правах Комиссии состоит Малый Совнарком из шести членов, персонально назначаемых Совнаркомом РСФСР, при чем по характеру своей деятельности последний соответствует Комиссии Законодательных Предположений при Совнаркоме СССР.

При Совнаркомах Союзных Республик на правах Комиссий действуют Экономические Совещания, состоящие из представителей следующих Наркоматов: Наркомфина, Наркомзема, Наркомвнуторга, ВСНХ, а также ВЦСПС и персонально назначенных лиц под председательством одного из заместителей председателя.

ЭКОСО Союзных Республик является хозяйственным органом контрольно-регулирующего характера, по характеру своей работы соответствующим СТО (если не считать вопросов обороны) и проводящих политику последнего в данной республике.

При ЭКОСО Союзных Республик действуют Государственные Плановые Комиссии (Госпланы), в задачи которых входят: разработка и осуществление единого хозяйственного финансового плана республики и наблюдение за проведением его в жизнь.

Положение о Госплане РСФСР следующим образом характеризует его компетенцию и те задачи , осуществление которых на него возлагается.

1) Разработка переспективного хозяйственного и финансового плана РСФСР, как части общесоюзного хозяйственного плана.

2) Рассмотрение проекта годового бюджета РСФСР с учетом особенностей местного хозяйства и состояния местных бюджетов и дача по нему заключений СНК РСФСР; рассмотрение вопросов и мероприятий, возникающих в связи с исполнением бюджетов и требующих разрешения в плановом порядке.

3) Согласование с общим хозяйственным планом РСФСР операционных (производственных, заготовительных, кредитных и торговых) планов и плановых предположений, входящих в состав РСФСР Наркоматов, Обл. (Край) Исполкомов и Экосо Автономных Республик и тех губерний, которые не входят в Краевые (Областные) об'единения, а также кредитных учреждений и кооперативных об'единений республиканского значения.

4) Дача заключений по общесоюзному бюджету и по производственным и другим операционным планам общесоюзных и об'единенных Наркоматов, кредитных учреждений, торговых и промышленных предприятий. Главконцесскома и кооперативных об'единений СССР в части, относящейся к РСФСР.

5) Рассмотрение положения различных отраслей народного хозяйства (сельского хозяйства, торговли, промышленности, транспорта, кооперации и финансов) РСФСР и выработка необходимых мероприятий для их развития.

6) Рассмотрение и разработка, как по собственной инициативе, так и по заданиям высших органов РСФСР (ВЦИК, СНК, ЭКОСО и Госплана СССР) вопросов и мероприятий по наилучшему использованию природных богатств страны—поднятию промышленности, сельского хозяйства и транспорта, удешевлению и упрощению массового производства, улучшению финансов и банковского кредитного дела, развитию кооперации и торговли, местного хозяйства и т. д., а также по регулированию и оценке деятельности всех органов, занимающихся исследованием производительных сил РСФСР.

7) Рассмотрение и разработка вопросов районирования РСФСР.

8) Дача заключений по проектам важнейших декретов и постановлений, вносимых ведомствами в СНК и ЭКОСО РСФСР.

Для осуществления указанных выше задач Госплану РСФСР предоставляется право:

а) Установления для Наркоматов, Областных (Краевых), Губернских Исполнительных Комитетов и Автономных Республик, входящих в состав РСФСР, предварительных заданий по выработке, как общехозяйственных, так и отдельных плановых вопросов и инструктирования деятельности Плановых Комиссий Обл. (Край) и Губисполкомов и Автономных Республик, входящих в состав РСФСР;

б) Разработки проектов декретов и постановлений в связи с осуществлением возложенных на него задач и внесения их в СНК и в ЭКОСО РСФСР, а также право внесения иных вопросов на рассмотрение СНК и ЭКОСО РСФСР, при чем председатель Госплана и его заместитель имеют право присутствовать с совещательным голосом в заседаниях СНК и ЭКОСО РСФСР;

---

[1]) Взамен Комиссариата Продовольствия, который по постановлению ЦИК'а Союза ССР от 4 мая 1924 г. был ликвидирован.

в) Созыв с'ездов конференций, совещаний и т. п. по вопросам, связанным с разработкой и осуществлением хозяйственного плана РСФСР и других мероприятий;

г) Непосредственных сношений со всеми учреждениями и организациями РСФСР и СССР по вопросам, связанным с выполнением Госпланом РСФСР возложенных на него заданий.

Во главе Госплана РСФСР стоит Президиум Госплана, состоящий из председателя Госплана ,заместителя председателя и не более 5 членов Президиума, утвержденных СНК РСФСР.

Президиум и члены Госплана составляют Пленум Госплана, созываемый Президиумом по мере надобности.

Для осуществления возложенных на Госплан РСФСР задач он образует в своем составе следующие Секции: 1) Сельско-Хозяйственную, 2) Промышленности и Транспорта, 3) Торговли, 4) Кооперации, 5) Финансово-Бюджетную, 6) Местного Хозяйства и Районирования, 7) Экономики и Статистики, 8) Кон'юнктурный Совет, 9) Строительную, 10) Социально-Культурную.

Структура и компетенция Плановых Комиссий при других Союзных Республиках в общих чертах сходна с Госпланом РСФСР.

Высший Совет Народного Хозяйства и нижеследующие Народные Комиссариаты Союзных Республик: Внутренней Торговли, Финансов, Труда, Рабоче-Крестьянской Инспекции, подчиняясь ЦИК'ам и Советам Народных Комиссаров Союзных Республик, осуществляют в своей деятельности директивы соответственных Народных Комиссариатов Союза ССР.

Комиссариаты же Земледелия, Юстиции, Просвещения, Здравоохранения, Социального Обеспечения и Внутренних Дел являются самостоятельными и автономными и получают директивы от ЦИК'ов и Совнаркомов соответствующих Союзных Республик.

В руках перечисленных выше Комиссариатов всецело сосредоточивается право административного регулирования соответствующих отраслей управления республиканского масштаба. Что же касается законодательства, то это последнее может принадлежать Верховным Органам Союза по линии Республиканских Наркоматов лишь в части установления основных начал землеустройства, землепользования, гражданского и уголовного законодательства, основ судоустройства и судопроизводства, охраны народного здравия, общих начал в области просвещения и т. д.

Таким образом, хотя Союзным Республикам предоставляется возможность известной свободы в области регулирования земельного порядка в соответствии с местными социально-экономическими, географическими и бытовыми условиями, но установление общих начал в области землеустройства и землепользования сохраняется за Союзом ССР, а равным образом и осуществление мероприятий общего характера, как, например: кредитование сельского хозяйства, осуществляемое Сельско-Хозяйственным Банком СССР или проведение мероприятий ,в которых сталкиваются интересы отдельных Республик, как, например, вопросы о межреспубликанских переселениях, часто порождающих острый антагонизм между исконним населением и переселенцами.

Для этой цели при ЦИК'е Союза ССР образован постоянно действующий специальный орган—Переселенческий Комитет, руководящий переселенческой политикой Союза, а также согласующий и об'единяющий переселенческие мероприятия Союза Республик.

Установление основных начал уголовного и гражданского права и процесса, в соответствии с опытом всех новейших федераций, также относится к компетенции общесоюзного законодательства. Но выработка самих кодексов предоставляется Союзным Республикам соответственно местным социально-экономическим условиям и нормам обычного права.

Хотя наибольшая доля самостоятельности принадлежит Союзным Республикам в области народного образования и здравохранения, но все же и здесь Союзу принадлежит установление общих начал, на которых строится народное образование (трудовой принцип воспитания, общедоступность, светский характер и т. д.) и осуществление таких мероприятий, имеющих общесоюзное значение, как борьба с эпидемиями, обслуживание военно-медицинских учреждении, курортного дела и т. д. — в области народного здравия.

Так как установление общих начал во всех областях жизни, как указано выше, должно принадлежать Союзу Республик, то созыв совещаний необ'единенных Наркоматов всех Союзных Республик, производившийся неоднократно со времени образования Союза ССР, следует отметить, как явление, способствующее этому. Такие совещания Наркоматов Просвещения, Здравохранения, Земледелия и т. д. заменяют собой как бы Об'единенный Наркомат, намечая общие линии политики в области земельных отношений, агрикультурных мероприятий, организации школьной и просветительной работы и мероприятий по охране народного здравия.

Структура Об'единенных Наркоматов Союзных Республик, как-то: Высшего Совета Народного Хозяйства, Народного Комиссариата Финансов, Народного Комиссариата Рабоче-Крестьянской Инспекции, Народного Комиссариата Труда и Народного Комиссариата Внутренней Торговли — во многом сходна со структурой соответствующих общесоюзных Наркоматов. Поэтому мы дадим только характеристику структуры отдельных самостоятельных автономных Наркоматов Союзных Республик. Особенности в строении этих Наркоматов в отдельных Союзных Республиках незначительны, и поэтому положения о соответствующих Наркоматах РСФСР могут быть взяты как типовые.

НАРОДНЫЙ КОМИССАРИАТ ВНУТРЕННИХ ДЕЛ.

На Народный Комиссариат Внутренних Дел возлагается:

а) руководство организацией местных С'ездов Советов, Исполнительных Комитетов в смысле их своевременного созыва и правильного производства выборов; представление об отмене неправильно произведенных выборов в Центральный Исполнительный Комитет; дача заключений по жалобам должностных и частных лиц на постановления Исполкомов;

б) руководство проведением на местах постановлений и распоряжений центральных и местных органов власти по вопросам общего администрирования, установление охраны революционного порядка и безопасности на основании существующих на этот предмет узаконений; руководство проведением законов об отделении церкви от государства и правил, регулирующих организацию и деятельность обществ и союзов, не преследующих цели извлечения прибыли; учет населения и регистрация актов гражданского состояния, а также руководство проведением в жизнь законов, регулирующих правовое положение иностранцев;

в) регулирование вопросов содействия профессиональным органам трудящихся в области организации и проведения собраний, шествий, манифестаций и т. п. в соответствии с Конституцией и другими подлежащими узаконениями.

г) руководство организацией и деятельностью коммунального хозяйства (жилищное дело, благоустройство, местный транспорт, предприятия общего пользования, пожарное дело и проч.);

д) участие в организации местных финансов;

е) проведение в соответствии с существующими узаконениями карательной политики и управление местами заключения;

ж) вхождение в Центральный Исполнительный Комитет с предложением об отмене незаконных постановлений и распоряжений местных Исполкомов по вопросам, относящимся к компетенции НКВД и его органов.

В соответствии с теми задачами, осуществление которых возлагается на Народный Комиссариат Внутренних Дел, последний разделяется на следующие Управления: 1) Центральное Административное Управление, 2) Организационное Управление; 3) Главное Управление Местами Заключения; 4) Главное Управление Коммунального Хозяйства; 5) Управление Делами.

К ведению **Центрального Административного Управления** относится:

а) наблюдение за исполнением постановлений центральной и местной власти и постановлений административного характера;

б) разработка и проведение в жизнь мероприятий по организации службы и обучения милиции;

в) разработка и проведение мероприятий по организации уголовно-розыскных учреждений, руководство их деятельностью и подготовка их личного состава;

г) руководство деятельностью местных органов по регистрации актов гражданского состояния;

д) подготовка и представление на утверждение наркома уставов обществ и союзов, не преследующих цели извлечения прибыли, и наблюдение за законностью и деятельностью;

е) регулирование проведения в жизнь закона об отделении церкви от государства в части, касающейся административных распоряжений и мероприятий, как-то: утверждение и регистрация уставов религиозных обществ и наблюдение за их выполнением, сдача в пользование религиозным группам верующих церковного имущества и т. п.;

ж) руководство проведения в жизнь законов, регулирующих правовое положение населения;

з) инспектирование и инструктирование местных органов НКВД.

Во главе Центрального Административного Управления стоит начальник, являющийся в то же время начальником милиции Республики.

Административное Управление разделяется на отделы: 1) Административный, 2) Милиции' 3) Уголовного розыска, 4) Канцелярии, или секретариата.

К ведению **Организационного Управления** относится: а) наблюдение за правильностью и своевременностью производства перевыборов местных Советов и их Исполкомов и созывов С'ездов Советов; б) инструктирование местных органов по вопросам производства перевыборов Советов и организации С'ездов Советов и Исполкомов; в) собирание и разработка сведений о результатах производства выборных кампаний и учет личного состава С'ездов Советов, Исполнительных Комитетов и их Президиумов; г) наблюдение за организацией и деятельностью Исполкомов и Сельских Советов; д) составление сводок о результатах деятельности С'ездов Советов, Исполнительных Комитетов и их Президиумов; е) подготовка и обработка материала для производства административного деления; ж) руководство ведомственными печатными изданиями.

Для выполнения возложенных на него задач, организационное Управление подразделяется на отделы: 1) Организационно-Инструкторский, 2) Организации Административных Единиц, 3) Редакционную Секцию.

На **Главное Управление Местами Заключения** возлагается: а) общее руководство по исполнению приговоров, и лишения свободы и принудительных работ; б) управление местами лишения свободы, в коих содержатся отбывающие наказание по приговорам судебных учреждений; в) наблюдение за заключенными, числящимися за судебными учреждениями, следственными органами и органами дознаний; г) проведение в жизнь основных начал карательной политики на территории Республики путем организации исправительно-трудового и воспитательного воздействия заключенных; д) разработка и проведение мероприятий по наилучшей организации разных видов лишения свободы, применяемых в целях изоляции и воспитательно-трудового воздействия; е) территориальное распределение мест лишения свободы и общее распределение заключенных по таким; ж) участие в разработке мер борьбы с детской преступностью и организация учреждений принудительного воспитания для совершивших преступления подростков; з) организация помощи освобожденным из мест заключения; и) организация принудительных работ без содержания под стражей.

На **Главное Управление Коммунального Хозяйства** возлагается: а) содействие организации местного хозяйства; б) общее руководство работой органов коммунального хозяйства на местах и в области жилищного строительного дела, городского и сельского благоустройства, эксплуатации и управления коммунальными предприятиями, городскими строениями и землями, противопожарной охраной, дорожного дела, местного транспорта, обслуживания учреждений других ведомств, переведенных на местный бюджет, и проч.; в) наблюдение за исполнением на местах постановлений центральной власти в области коммунального хозяйства, принятие мер к их выполнению и руководство в этом направлении деятельностью соответствующих отделов и исполкомов; г) разработка декретов и постановлений в области местного хозяйства, разработка инструкций в развитии утвержденных высшими законодательными органами постановлений по местному хозяйству и издание соответствующих циркулярных распоряжений местам; д) инспектирование, инструктирование и контроль за деятельностью органов местного хозяйства с точки зрения законности и целесообразности их деятельности; рассмотрение и разрешение жалоб на незаконные действия органов местного хозяйства; е) созыв с'ездов и специальных совещаний по вопросам местного хозяйства; ж) организация музеев, выставок и специальных совещаний по местному хозяйству; издание и распространение периодических журналов, сборников, брошюр и проч. по вопросам местного хозяйства.

Для выполнения возложенных на него задач Главное Управление Коммунального Хозяйства разделяется на отделы: 1) Общий; 2) Организационно-Информационный; 3) Коммунально-Бюджетный; 4) Жилищный; 5) Земельный; 6) Благоустройства; 7) Предприятий и 8) Пожарный.

Кроме того, при Главном Управлении Коммунального Хозяйства, в качестве совещательного органа, состоит Научно-Технический Совет, состоящий из специалистов по различным вопросам местного хозяйства, на заключение которых передаются проекты всех важнейших законоположений в этой области.

Управление Делами Народного Комиссариата Внутренних дел разделяется на отделы: 1) Общий; 2) Картографический; 3) Финансовый; 4) Хозяйственный; 5) Секретариат, и ведает перепиской, делопроизводством, учетом личного состава НКВД, финансовой и хозяйственной частью.

НАРОДНЫЙ КОМИССАРИАТ ЗЕМЛЕДЕЛИЯ.

Народный Комиссариат Земледелия заведует земельным и лесным государственными фондами, намечает и осуществляет мероприятия рабоче-крестьянской власти в области сельского и лесного хозяйства в целях наиболее полного развития производительных сил последнего в связи с общим планом социалистического строительства.

К предметам ведения Народного Комисариата Земледелия относится: а) всестороннее изучение сельского и лесного хозяйства; б) агрономические мероприятия, направленные к под'ему сельского хозяйства и развитию производительности его; в) материально-ссудная помощь сельскому хозяйству; г) мероприятия по восстановлению и улучшению конского хозяйства в РСФСР и животноводства; д) направление деятельности организации сельско-хозяйственного характера, возникающих по иницативе трудящегося населения; е) выработка и проведение необходимых мероприятий общеэкономического характера, участие в разработке вопросов общегосударственной экономической политики с точки зрения интересов сельского и лесного хозяйства; ж) организация ветеринарной помощи и борьбы с эпизоотиями; з) организация заведывания земельным фондом Республики и установление наиболее рациональных форм землепользования и проведение мероприятий по наилучшему использованию земельного фонда; учет и планомерная эксплуатация государственных земельных имуществ; к) организация водного хозяйства для установления соответствующего потребностям сельского и лесного хозяйства водного режима; л) заведывание лесным фондом Республики; м) организация государственных и смешанных сельско-хозяйственных предприятий и общее руководство работой этих предприятий.

Наркомзем разделяется на управления: 1) Административно-Финансовое; 2) Сельского Хозяйства; 3) Землеустройства, Мелиорации и Госземимуществ; 4) Ветеринарное, и 5) Лесное.

При Наркомземе состоит Плановая Комиссия, которая рассматривает и согласовывает плановые предположения и мероприятия управлений и хозорганов Наркомзема и выполняет специальные работы планового характера. Члены Плановой Комиссии назначаются Наркомземом.

Административно-Финансовое Управление ведает аппаратом центральных управлений Наркомзема и местных земельных органов. В организационном отношении разрабатывает вопросы структуры Наркомзема и местных земельных органов, организует с'езды и конференции, ведает качественным и количественным учетом работников центрального и местного земельных аппаратов и обслуживает как центральные, так и местные земорганы в финансовом и хозяйственном отношениях.

Административно-Финансовое Управление делится на отделы: 1) Общий; 2) Организационный; 3) Финансовый; 4) Хозяйственный. При Управлении находится Центральная библиотека Наркомзема.

Управление Сельского Хозяйства ведает вопросами регулирования всех отраслей сельского хозяйства в соответствии с чем разделяется на отделы: а) Сельско-Хозяйственной Экономики и Статистики; б) Агрономических Мероприятий; в) Коневодства и Коннозаводства; г) Животноводства; д) Опытный; е) Общий.

К ведению **отдела Сельско-Хозяйственной Статистики и Экономики** относится: собирание материалов по текущей статистике как центральных учреждений Республики, так и местных органов отдела сельско-хозяйственной экономики и статистики; освещение всех вопросов общеэкономической и сельско-хозяйственной политики, поскольку они оказывают влияние на полеводство и животноводство, всемерное развитие сельско-хозяйственной кооперации, устранение препятствий на пути ее развития и установление теснейшей связи между политикой НКЗ и политикой сельско-хозяйственной кооперации, изучение состояния и регулирования деятельности по сельско-хозяйственному кредиту и семенной ссуды и хозорганов, находящихся в ведении НКЗ.

Организация агрономической помощи находится в ведении специального Отдела Агрономических Мероприятий при Управлении Сельского Хозяйства. В соответствии с выполняемыми им функциями Отдел Агрономических Мероприятий разделяется на П/Отделы: 1) Полеводства; 2) Защиты Растений от Вредителей; 3) Культур Техники; 4) Садоводства и Огородничества.

К ведению **Отдела Агрономических Мероприятий** относится: руководство всей агрономической работой и ассигнование средств на содержание персонала, разработка сети агрономических участков, внешкольного распространения сельско-хозяйственных знаний, снабжение населения инвентарем, содействие развитию трудоемких специальных технических культур, содействие кооперированию населения, организация борьбы с вредителями сельского хозяйства, имеющими массовое распространение, организация работ на землях и угодьях, разработка планов и проведение в жизнь массовых мероприятий по восстановлению развития садоводства и огородничества, виноградарства и виноделия, выяснение потребности в сельско-хозяйственных машинах и орудиях и установлении наиболее рентабельного типа таковых, вопросы электрификации деревни.

Отдел Коневодства и Коннозаводства ведает мероприятиями по массовому улучшению конского состава, ведет работу в области племенного материала, организует государственное коннозаводство.

Отдел Животноводства ведает улучшением всех видов племенных домашних животных, устанавливает сеть племхозов и рассадников местного и государственного значения направляет их на работу, проводит мероприятия по организации, добыче продуктов в животноводстве и улучшению техники молочного хозяйства, распространяет знания по животноводству, содержанию и кормлению.

Опытный Отдел ведает установлением сети опытных организаций, инструктированием их по организационным, финансовым и хозяйственным вопросам, осуществляет научное руководство опытным делом, использует в практических целях добытые опытными учреждениями материалы, устанавливает сеть семенных хозяйств по различным культурам и контрольным семенным станциям, ведает распределением селекционного материала и проведением мероприятий, благоприятствующих развитию семенного дела, организует сеть метеорологических станций и бюро, руководит ими, сводит и разрабатывает их материалы, разрабатывает вопросы связи и зависимости произрастания культурных растений от метеорологических элементов.

Управление Землеустройством и Мелиорации ведает земельным фондом Республики, его качественным и количественным учетом, записью землепользования и землеустройства, руководит организацией и техническим выполнением необходимых землеустроительных работ, изысканием переселенческого фонда, использованием необжитых территорий (переселений, концессий), заведует государственным земельным имуществом, намечает план мелиоративных работ, содействует их распространению, развитию, наблюдает за действием лучшего использования мелиоративных имуществ и намечает мероприятия по развитию водного хозяйства.

Управление Землеустройства и Мелиорации разделяется на отделы: 1) Общий, 2) Землеустройства, 3) Спорных земельных дел, 4) Переселенческий, 5) Государственных Земельных Имиществ, 6) Мелиорации.

При Управлении состоит Концессионный Комитет, Комитет по Делам Переселения и Особая Коллегия Высшего Контроля по Земельным Спорам.

Управление Лесами ведает лесным фондом и лесным хозяйством Республики, проводит лесоустройство, лесовозращение, охрану лесов, культурные и лесомелиоративные работы, руководит работой лесных учреждений, ведает эксплоатацией лесов и охотничьим промыслом, содействует лесному образованию, развитию и распространению лесных знаний, ведет лесную статистику.

Управление лесами делится на отделы: 1) Общий; 2) Лесоустроительный; 3) Лесокультурный; 4) Лесоэксплоатационный.

Ветеринарное Управление Наркомзема является органом, об'единяющим ветеринарию и руководящий всеми отраслями ветеринарного дела Республики.

В круг его задач входят: а) разработка общего плана ветеринарных мероприятий; б) охрана границ Республики от заноса разных повальных болезней животных; в) организация мер борьбы с заразными и повальными болезнями; г) общее руководство и организация ветеринарно-санитарного надзора за местами убоя животных, хранением, обработкой и продажей мясных и сырых животных продуктов, а также за местами скопления и продажи животных; д) установление общей сети ветеринарно-санитарных пропускных пунктов для надзора за передвижением животных и сырых животных продуктов по железнодорожным и водным путям сообщения; е) организация сети ветеринарных участков; ж) общее руководство ветеринарным лечебным делом и контроль за деятельностью больно-практикующего ветеринарного персонала, лечебными или иными ветеринарными учреждениями; з) организация и руководство ветеринарно-просветительной деятельностью; и) организация государственной экспертизы по ветеринарным вопросам; к) организация и развитие сети ветеринарных научных, исследовательских и научно-практических Институтов, лабораторий и диагностических кабинетов; л) организация дела ветеринарного снабжения; м) участие в соответствующих наркоматах в разработке вопросов профессионального образования; н) участие в разработке основ государственного страхования животных от падения.

В соответствии с характером выполняемых функций Ветеринарное Управление разделяется на отделы: 1) Общий, 2) Ветеринарно-Санитарный, 3) Эпизоотический, 4) Снабжения.

НАРОДНЫЙ КОМИССАРИАТ ЮСТИЦИИ.

На Народный Комиссариат Юстиции возлагается: а) общее руководство, организация и инструктирование всех действующих на территории Республики судебных учреждений, прокуратуры, органов следствия, нотариата и судебных исполнителей; б) наблюдение за законностью; в) наблюдение за деятельностью Арбитражных Комиссий (при СТО) и Экономических Совещаний, примирительных, третейских судов и других аналогичных учреждений, наделенных судебными функциями; г) наблюдение за деятельностью коллегии защитников и организаций юридической помощи населению; д) рассмотрение спорных вопросов о разграничении компетенции органов юстиции, с одной стороны, и органов прочих ведомств — с другой; е) наблюдение за ведением за границей уголовных и гражданских дел, в коих заинтересовано правительство Республики; ж) предварительное рассмотрение всех вносимых в ЦИК, Совнарком и СТО законодательных предположений, толкование действующих законов по запросам центральных и местных органов, опубликование законов и распоряжений Правительства и наблюдение за частными изданиями упомянутых законов и распоряжений, разработка совместно с НКВД правил об исправительной трудовой системе в отношении лиц, приговоренных к лишению свободы или принудительным работам без лишения свободы в исправительных трудовых учреждениях; наблюдение за деятельностью Комиссий по делам несовершеннолетних; л) общее руководство и наблюдение за проведением в жизнь отделения церкви от государства; м) участие в разработке программ курсов по подготовке советских юристов, юридических школ и правовых отделений факультетов общественных наук.

Во главе Наркомюста стоит народный комиссар юстиции, он же прокурор Республики и при нем коллегия.

Народный Комиссариат Юстиции подразделяется на следующие отделы: 1) Отдел Судоустройства и Надзора; 2) Отдел Административно-Финансовый,; 3) Отдел Законодательных Предположений и Кодификации; 4) Отдел Прокуратуры; 5) Отдел Культов; 6) Отдел Издательства.

К ведению **Отдела Судоустройства и Надзора** относится организация судебных учреждений и следственных органов, нотариата и судебных исполнителей и учет всех судебных работников Республики, наблюдение за деятельностью коллегии защитников и организация юридической помощи населению; наблюдение за организацией арбитражных комиссий, третейских судов, примирительных камер и т. п., а также за деятельностью комиссий по делам несовершеннолетних; разработка статистического материала, поступающего от губернских окружных судов прокуратуры и исправительно-трудовых учреждений; издание ведомостей, справок о судимости; переписка по сношению судебных мест Республики с судами иностранных государств; участие в выработке программы и учебных планов юридических школ, организация курсов для судебных работников и с'ездов деятелей советской юстиции.

На **Отдел Законодательных Предположений и Кодификации** возлагается: 1) Предварительные рассмотрения законодательных предположений ,вносимых ведомствами, и дача по ним заключений; 2) рассмотрение и переработка законопроектов, направляемых из верховных органов Республики; 3) толкование законов по запросам центральных и местных органов власти, кодификация изданных законов, опубликование принятых Центральным Исполнительным Комитетом и Советом Народных Комиссаров законов и постановлений отдельных народных комиссариатов, а также утверждение в установленном порядке уставов (положений) акц. обществ, кредитных учреждений, синдикатов и трестов, действующих в республиканском масштабе, об'единений и союзов, не преследующих цели извлечения прибыли, и республиканских кооперативных об'единений.

На **Отдел Прокуратуры** возлагается: осуществление надзора от имени государства, за законностью действий всех органов власти и хозяйственных учреждений, общественных и частных лиц путем возбуждения уголовного преследования против виновных и опротестования нарушающих закон постановлений, а также наблюдение за ведением за границей уголовных и гражданских дел, в коих заинтересовано Правительство Республики; непосредственное наблюдение за деятельностью органов следствия и дознаний, наблюдение за правильным функционированием мест лишения свободы и исправительно-трудовыми учреждениями; осуществление функций прокурорского надзора в Верховном Суде и его Коллегии; производство следствий по предложению Верховных органов Республики (ЦИК, Совнарком) и по поручению прокурора Республики и его помощников; назначение, перемещение и отзыв губернских и окружных прокуроров и их помощников.

Отдел Культов разрабатывает проекты и издает инструкции и циркуляры в области советской политики, в отношении к церковным и культовым об'единениям; осуществляет общее наблюдение за правильным применением декретов об отделении церкви от государства.

Отдел Издательств осуществляет издание узаконений Республиканского Правительства, сборников декретов и всякого рода справочников и пособий по советскому законодательству; наблюдает за частными изданиями законов и распоряжений Правительства, издает периодические и непериодические журналы, сборники и иные материалы по вопросам советского права и снабжает ими органы юстиции.

СУДЕБНАЯ ВЛАСТЬ В СОЮЗНЫХ РЕСПУБЛИКАХ.

В РСФСР, как и в других Союзных Республиках, действует единая судебная система в составе: а) народного суда; б) губернского суда; в) верховного суда. Нарсуд является низовой ячейкой указанной системы судов; в настоящее время деятельность нарсуда нормируется положением о судоустройстве РСФСР, введенным в жизнь с 1/I 1923 года. В состав нарсуда входят — один постоянный судья и два народных заседателя; нарсудьи избираются губернскими исполнительными комитетами на год из числа граждан, пользующихся избирательным правом и имеющих известный опыт работы. Отзыв и перемещение нарсудей производится губисполкомами, смещение же с должности возможно лишь по суду или же в порядке дисциплинарной ответственности. Народными заседателями могут быть лишь лица, не опороченные по суду, пользующиеся избирательным правом; последние призываются к отправлению своих обязанностей в указанном в законе порядке.

Нарсуды подчинены соответствующему губсуду, который руководит их деятельностью, разбирает жалобы и протесты на приговоры нарсудов, а иногда и сам является судом первой инстанции, рассматривая преступные деяния, которые ему подсудны по закону (ст. 26 ГПК) и которые неподсудны нарсуду; кроме того, губсуд разбирает и гражданские иски на сумму свыше тысячи рублей, всякого рода иски к государственным органам об убытках, причиненных последними (ст. 23 ГПК) и иски, пред'являемые к уездному исполкому или городскому совету уездного города. Помимо этого, к компетенции губсудов относятся также рассмотрение и разрешение государственных преступлений, наиболее важных должностных преступлений и наиболее тяжких преступлений против личности (ст.ст. 142 — 144 ГПК).

В состав **Губсуда** входят 15 постоянных членов, из коих один председатель и два его заместителя; все члены, избираемые местным губисполкомом и утверждаемые в должности Наркомюстом, должны обладать избирательным правом и иметь весьма значительный опыт в работе судебных учреждений.

Народные заседатели также участвуют в заседаниях губсуда, при чем должны иметь не менее двух лет стажа по работе в общественных организациях; народные заседатели призываются к участию в судебных заседаниях по спискам, составляемым губернской комиссией и утверждаемым губисполкомов. Все члены губсуда образуют пленум, к компетенции коего относятся: рассмотрение наиболее важных вопросов в области деятельности нарсудов, возбуждение вопросов о дисциплинарной ответственности судебных работников и общее наблюдение за работой отделов губсуда. Судебное разбирательство в губсудах осуществляется двумя отделами: гражданским и уголовным, во главе коих стоят заместители председателя губсуда; в каждый из отделов входят по семи постоянных членов; названные оба отдела разделяются на два отделения: уголовное и уголовно-кассационное, гражданское и гражданско-кассационное. К компетенции уголовного и гражданского отделения относится разбор уголовных и гражданских дел, подсудных губсуду, как суду первой инстанции; такого рода дела рассматриваются судебными присутствиями из трех лиц — председателя-судьи и двух народных заседателей. К компетенции же уголовно-кассационного и гражданско-кассационного отделений относится рассмотрение жалоб и протестов на приговоры нарсудов, на каковые в установленный срок принесены кассационные жалобы; в данном случае губсуды являются уже судами второй инстанции, не рассматривающими дела по существу, а выясняющими дело лишь с формальной стороны. В случае отмены приговора нарсуда, губсуд передает дело на рассмотрение другого нарсуда или же другому составу нарсуда. В кассационных коллегиях не участвуют народные заседатели.

Кроме того, в составе губсудов действуют дисциплинарные коллегии, состоящие из трех членов и разбирающие проступки судебных работников. При губсуде состоят: губернская коллегия защитников, нотариат и судебные исполнители, приводящие в исполнение приговоры губсуда.

Высшим судебным органом на территории РСФСР является **Верховный Суд РСФСР,** осуществляющий общий надзор за деятельностью всех судебных учреждений РСФСР. Верховный Суд может отменять решения всех судебных учреждений Республики и разбирает дела исключительной важности, передаваемые ему на рассмотрение Президиумом ВЦИК'а, судит высших должностных лиц РСФСР за преступления по должности, рассматривает и разрешает иски, пред'являемые к наркоматам и другим центральным учреждениям, а равно и губисполкомам. Все члены Верхсуда РСФСР назначаются и смещаются с должности Президиумом ВЦИК.

Структура Верхсуда такова: Верхсуд разделяется на следующие части (коллегии): 1) судебную (уголовную и гражданскую), разбирающую в качестве суда первой инстанции вопросы, исключительно подсудные Верхсуду, 2) уголовно-кассационную и гражданско-кассационную, рассматривающие протесты и жалобы на приговоры губсудов и 3) военную и военно-транспортную коллегии, расматривающие должностные преступления лиц военного ведомства, путей сообщения по особому списку; в настоящее время эти последние дела отошли к военной и военно-транспортной коллегии Верховного Суда Союза ССР.

Во главе Верховного Суда стоит Президиум, образуемый в составе следующих лиц: председателей всех коллегий, председателя Верхсуда и его заместителя; к компетенции Президиума относится руководство деятельностью коллегий Верхсуда, наблюдение за всеми губсудами РСФСР и возбуждение дисциплинарного производства против членов Верхсуда, а также против председателей и заместителей губсудов, подготовка созыва пленарного заседания губсудов, которые происходят в составе всех наличных членов Верхсуда, но во всяком случае не менее их половины, с обязательным участием прокурора РСФСР или его помощника. К компетенции Пленума Верхсуда РСФСР относится: а) толкование законов в отношении различных вопросов судебной практики; б) осуществление общего руководства всеми учреждениями Верхсуда, как-то: утверждение постановлений Президиума Верхсуда; отмена приговоров коллегий Верхсуда, а также приговоров всех судов РСФСР, выборы членов дисциплинарных коллегий, состоящих из председателя и двух членов.

Надзор от имени РСФСР или какой-либо иной Союзной Республики за законностью действий всех органов власти на территории данной Союзной Республики принадлежит **прокуратуре** РСФСР или же прокуратуре соответствующей Союзной Республики. Органы прокурорского надзора не в праве отменять незаконные постановления, им принадлежит лишь право опротестования последних в указанном порядке. В Союзных Республиках действуют прокуроры Республик, являющиеся одновременно народными комиссарами юстиции в Союзных Республиках.

Прокурор Республики и его помощники назначаются Президиумом ЦИК'а соответствующей Союзной Республики. В пределах Союзной Республики прокурору принадлежат — в области надзора за законностью всех республиканских органов — те же права, что и Верховному Прокурору Союза по отношению к органам СССР, а именно: помимо опротестования незаконных постановлений, они должны наблюдать за следственными органами и органами дознания данной Союзной Республики, а также за деятельностью местного ГПУ; прокуратура поддерживает обвинение на суде и надзирает за местами заключения. Помимо этого, прокуратура данной Союзной Республики в праве опротестовывать решения Верхсудов других Союзных Республик в случаях, когда последние затрагивают интересы данной Союзной Республики; протест приносится прокурором Республики в Верховный Суд СССР, и в случае, если последний вынесет решение, несогласное с протестом прокурора Республики, последний в праве обжаловать решение Верхсуда СССР непосредственно в Президиум ЦИК'а Союза.

Что же касается военной прокуратуры, то надзор за таковой принадлежит ныне Верховному прокурору СССР. Прокуроры на местах наблюдают за законностью действий местной власти, в виду чего они в праве принимать участие (с совещательным голосом) в заседаниях местных уездных исполкомов и других учреждений; местная прокуратура направляет свои протесты против незаконных распоряжений местных властей или в соответствующий исполнительный комитет или через прокурора Республики в СНК и Президиум ЦИК'а данной Союзной Республики.

При нарсудах состоят **нарследователи**, при губсудах — старшие следователи и при Верховных Судах Союзных Республик — следователи по важнейшим делам; все указанные категории следователей производят свою работу под наблюдением прокуратуры.

Кроме общей единой судебной системы, которая изложена нами выше, существуют специальные суды, как-то: земельные комиссии и военные трибуналы; последним подсудны воинские преступления (ст. 200 ГПК РСФСР), контрреволюционные и должностные преступления военно-служащих, все преступления, угрожающие безопасности Республики или мощи Красной армии (шпионаж, дезертирство и др.). **Военные трибуналы** образуются в округах, корпусах, дивизиях, при чем надзор за ними принадлежит военным прокурорам, состоящим при них.

НАРОДНЫЙ КОМИССАРИАТ ПРОСВЕЩЕНИЯ.

Народный Комиссариат Просвещения руководит в Республике научной, ученой, учебной, политико-просветительной и художественной деятельностью как общего, так и профессионального характера.

(Деятельность НКП РСФСР в отношении руководства научными, музейными и художественными учреждениями общегосударственного значения и высшими учебными заведениями распространяется на всю территорию РСФСР, а в области руководства всеми другими учреждениями народного просвещения — на территории РСФСР без автономных республик).

В состав Народного Комиссариата Просвещения входят: а) Государственный Ученый Совет (ГУС); б) Административно-Организационное Управление; в) Главное Управление Социального Воспитания и Политехнического Образования Детей (Главсоцвос); г) Главное Управление Профессионального Образования (Главпрофобр); д) Главный Политико-Просветительный Комитет Республики (Главполитпросвет) на правах главного управления; е) Главное Управление Научными, Музейными и Научно-Художественными Учреждениями (Главнаука); ж) Главное Управление по Делам Литературы и Издательства (Главлит); з) Совет по Просвещению Национальностей Нерусского Языка (Совнацмен).

Кроме того, в непосредственном ведении Народного Комиссариата Просвещения РСФСР состоят: и) Государственное Издательство (Госиздат); к) Центральное Государственное Фото-Кинопредприятие (Госкино); л) Об'единение Предприятий Музыкальной Промышленности (Музпред).

Государственный Ученый Совет ведет методическую и программную работу по вопросам социального воспитания, профессионально-технического образования, политико-просветительной, научно-исследовательской и научно-художественной деятельности.

Во главе Государственного Ученого Совета стоит народный комиссар просвещения или один из его заместителей, назначаемый народным комиссаром в качестве постоянного председателя . Члены Государственного Ученого Совета назначаются народным комиссаром на один год.

Государственный Ученый Совет состоит из секретариата и секций, председатели коих назначаются народным комиссаром просвещения.

Административно-Организационное Управление ведает административно-организационной и финансово-хозяйственной работой НКП. В частности, на Управлении лежит исполнение сметы Народного Комиссариата Просвещения; общая для всего Комиссариата организационная работа в центре и руководство организационной работой местных отделов народного образования; координация организационной деятельности управлений Народного Комиссариата; инспектирование и инструктирование местных органов и учреждений Комиссариата; подготовка законопроектов и ведение судебных процессов Народного Комиссариата; информационная и статистическая работа, а также наблюдение за исполнением управлениями и органами Народного Комиссариата Просвещения поручений высших правительственых органов Народного Комиссариата Просвещения и коллегии Народного Комиссариата Просвещения; ведение общего делопроизводства, а равно осуществления других функций, не отнесенных к компетенции других Управлений Наркомпроса.

Главное Управление Социального Воспитания (Главсоцвос) ведает всеми делами дошкольного и школьного воспитания и политехнического образования детей, специально-правовой охраной несовершеннолетних, а также повышением квалификации педагогического персонала. Главное Управление Социального Воспитания руководит опытно-показательными учреждениями социального воспитания, при чем опытно-показательные учреждения, имеющие общегосударственное значение, находятся в его непосредственном ведении, руководство же всеми прочими опытно-показательными учреждениями осуществляется им при посредстве соответствующих отделов народного образования.

Главное Управление Профессионального Образования руководит подготовкой квалифицированной рабочей силы для всех отраслей хозяйства и государственного строительства. Главному Управлению Профессионального Образования принадлежит руководство высшими учебными заведениями, рабочими факультетами, средним и низшим профессиональным образованием и образованием рабочих.

Главный Политико-Просветительный Комитет имеет своей задачей об'единение и руководство государственной пропагандой коммунизма среди взрослого и юношеского населения Республики. В частности, на Главном Комитете лежит об'единение и направление всей работы по ликвидации неграмотности и малограмотности, ведущейся как соответственными органами НКП, так и всеми другими ведомствами и организациями, общее руководство коммунистическими университетами и советско-партийными школами, школами политграмоты, школами для взрослых, различного рода курсами, клубной работой, библиотечной работой, постановкой политико-просветительной работы, специально обслуживающей деревню (избы-читальни, народные дома, дома крестьянина, кинoработа и др.).

Главному Управлению Научными Музейными и Научно-Художественными Учреждениями принадлежит руководство и наблюдение над работой академий, научных обществ и ассоциаций, научно-исследовательских институтов, государственных книгохранилищ, научных и академических библиотек, научно-библиографических учреждений, опытных и показательных исследовательских учреждений, необходимых для научной художественной работы. имеющих общегосударственное значение, организацией научных экспедиций, делом учета и охраны памятников искусств, старины, быта и природы, заповедников, парков, научных садов. организацией и производством работ по археологическим изысканиям и по реставрации историко-художественных памятников, всеми видами музеев, имеющих общегосударственное значение, а также государственными академическими театрами и государственными музыкальными учреждениями.

Главное Управление по Делам Литературы и Издательства об'единяет все виды политически-идеологического просмотра печатных произведений и зрелищ, действует на основании особого положения и, в частности, руководит: а) выдачей разрешений на право открытия издательств, издание органов печати, периодических и непериодических, а также издания отдельных произведений с целью их публичного исполнения; б) предварительным просмотром всех предназначаемых к опубликованию, распространению и к публичному исполнению произведений ,как рукописных, так и нотных (издание фотографических снимков, рисунков, нот, фильм, карт и т. п.), издаваемых в Республике и ввозимых из-за границы; в) составлением списков произведений печати, запрещенных к продаже, распространению и к публичному исполнению; г) изданием правил, распоряжений и инструкций по делам печати и репертуара, обязательных для всех органов печати, издательств, мест публичных зрелищ, типографий, библиотек, книжных магазинов и складов.

Совет по Просвещению Национальностей Нерусского Языка является органом, при помощи которого НКП осуществляет общее руководство делом просвещения национальностей нерусского языка в Республике и согласует свои мероприятия с языковыми и бытовыми особенностями населяющих Республику национальностей нерусского языка.

Государственное Издательство, Центральное Государственное Фото-Кино-Предприятие и Об'единение Предприятий Музыкальной Промышленности, подведомственные Наркомпросу РСФСР, действуют на основании особых о каждом из них положений.

НАРОДНЫЙ КОМИССАРИАТ СОЦИАЛЬНОГО ОБЕСПЕЧЕНИЯ.

В круг деятельности Народного Комиссариата Социального Обеспечения входит осуществление государственного обеспечения инвалидов войны и семейств красноармейцев, а также лиц, имеющих особые заслуги перед государством и их семейств; организация крестьянской взаимопомощи; организация инвалидной кооперации.

Народный Комиссариат Социального Обеспечения действует в составе следующих управлений: 1) Управление Административно-Организационное; 2) Управление Учреждений Социального Обеспеечния; 3) Управление Гособеспечением; 4) Управление Уполномоченного Реввоенсовета НКСО.

Управление Административно-Организационное ведает всей административно-хозяйственной частью центрального аппарата НКСО, составлением смет, распределением кредитов, ведением финансовой отчетности Наркомата, осуществлением политического и технического контроля над местными органами социального обеспечения, учетом их работ и освещением всех работ Наркомата.

Управление Учреждениями Социального Обеспечения является центральным органом по строительству учреждений социального обеспечения, профобучению инвалидов, использованию их неполного труда, по учету и инструктированию местных органов в этой области.

Управление Гособеспечением состоит из: 1) Комиссии по Назначению Гособеспечения и 2) Комиссии по Назначению Персональных Пенсий и Пособий.

Указанные выше Комиссии ведают разрешением всех вопросов, связанных с установлением норм социального обеспечения, назначением пенсий, разрешением конфликтов, учетом пенсионеров, назначением персональных пенсий и пособий лицам, имеющим особые заслуги перед государством.

Управление Уполномоченного Реввоенсовета является представительством военного ведомства при НКСО и ведает обеспечением инвалидов войны, их семей и семей военнослужащих.

Центральный Комитет Крестьянской Общественной Взаимопомощи является центральным органом по организации этих комитетов, по связи их с органами НКСО в центре и на местах, по руководству их работой, их учету и по освещению идей взаимопомощи среди крестьянства. На его обязанности лежит инструктирование и инспектирование комитетов взаимопомощи. ЦКК ОВ состоит из отделов: а) Организационно - Инструкторского; б) Учетно - Статистического и в) Культурно-Просветительного.

Что касается крестьянских комитетов взаимопомощи, то последние являются общественными организациями, пользуются правами юридических лиц и обладают следующими правами: производить внутреннее самообложение крестьянства (размер взносов при самообложении определяется сходом и является обязательным для всех граждан данного села); организовывать сборы и устанавливать по соглашению с соответствующими органами отчисления при товарообмене; 3) производить распределение средств, доставляемых государственными органами; 4) организовывать общественную трудовую помощь нуждающимся; 5) наблюдать за исполнением должностными лицами и гражданами постановлений и распоряжений в области социального обеспечения и возбуждать судебные преследования против виновных в их нарушениях (Декрет СНК от 14 мая 1921 г. и инструкция ККОВ от 27/V 1921 г.).

В круг деятельности комитетов входит: 1) организация проведения взаимопомощи при неурожаях, пожарах и иных стихийных и социальных бедствиях, поражающих отдельные хозяйства, селения и волости, 2) организация общественной трудовой помощи; 3) содействие госорганам в устройстве учреждений социального обеспечения, народного образования и здравоохранения; 4) раз'яснение прав и защита хозяйственных интересов и правовых интересов обеспечиваемых.

Правление Всероссийского Инвалидного Кооперативного Об'единения (ВИКО) состоит при Народном Комиссариате Социального Обеспечения и является центральным органом по организации об'единений инвалидов труда и войны в артели.

Согласно уставу ВИКО, утвержденному Наркомсобесом 1 марта 1923 г., на ВИКО возложены организация губоб'единений инвалидов, снабжение их средствами, сырьем и фабрикатами и руководство их деятельностью.

В. Организация власти в автономных республиках и областях.

Российская Социалистическая Федеративная Советская Республика является сложным национальным целым: в нее входят автономные Республики, и автономные области, которые об'единены под общим руководством центральных органов РСФСР и Союза и которые пользуются значительной долей самостоятельности в вопросах внутриреспубликанского или внутриобластного управления. В автономных республиках существуют верховные органы власти в лице соответствующих ЦИК'ов и Совнаркомов, подчиняющихся Всероссийскому Центральному Исполнительному Комитету, тогда как в автономных областях, входящих в состав РСФСР или же других Союзных Республик, управление находится в руках соответствующих областных исполнительных комитетов (облисполкомов), пользующихся теми же самыми правами, как и губисполкомы.

В РСФСР входят следующие автономные республики: 1) Крымская, 2) Татарская, 3) Башкирская, 4) Бурято-Монгольская, 5) Киргизская, 6) Карельская, 7) Дагестанская, 8) Якутская и 9) Немцев Поволжья; в состав РСФСР также входят следующие автономные области: Вотская, Зырянская, Карачаево-Черкесская, Кабардино-Балкарская, Кара-Киргизская, Чувашская, Северо-Осетинская, Ингушетия, Сунженский автономный округ и автономный город Владикавказ; последние четыре автономных области образовались взамен прежней Горской автономной республики, согласно постановления ВЦИК от 28/III 1924 г.; затем, согласно постановления второй сессии ВЦИК'а от 14/X 1924 г. образована Кара-Киргизская автономная область.

В состав Закавказской федерации входят три социалистических советских республик—Грузинская, Азербайджанская и Армянская, при чем в состав Грузии, кроме того, входят две автономных республики: Аджарская, Абхазская и автономная область — Юго-Осетия, а в состав Азербайджана входят автономные области: Нахичеванская и Нагорный Карабах. Что же касается советских республик Средней Азии, то здесь надлежит отметить, что в состав Узбекской ССР входит Таджикская автономная область, а в состав Туркменской ССР входит Кара-Калпакская автономная республика. В состав Украинской ССР входит Молдаванская ССР.

Управление автономными республиками осуществляется соответствующим ЦИК'ом и Совнаркомом, при чем взаимоотношения автономных республик с РСФСР построены по тому же принципу, по которому построены взаимоотношения Союзных Республик с СССР.

Наркоматы автономных республик также подразделяются на две группы, а именно — наркоматы: а) внутренних дел, б) земледелия, в) народного образования г) здравоохранения, д) социального обеспечения, е) юстиции, именуемые автономными и подчиненные ЦИК'у данной автономной республики, и наркоматы: а) труда, б) ВСНХ, в) финансов, г) внутренней торговли, д) РКИ, подчиненные соответствующим наркоматам РСФСР. Эти последние наркоматы подчиняются соответствующим одноименным наркоматам РСФСР и могут приостанавливать их незаконные распоряжения, обжалуя таковые во ВЦИК или его Президиум.

Что же касается военного дела, внешней торговли, иностранной политики, путей сообщения и почтово-телеграфного дела, то эти последние отрасли сосредоточиваются исключительно в ведении общесоюзных наркоматов. В отношении организации власти в автономных областях, следует отметить что таковая в общем и целом построена на началах, аналогичных с губернской; другими словами, местная власть в автономных областях, являющихся национальными об'единениями, принадлежит городским и сельским советам и их с'ездам, при чем верховной властью данной автономной области является областной с'езд, а в промежутках между областными с'ездами — областной исполнительный комитет, приравниваемый в своих правах к губернскому исполнительному комитету.

При областном исполкоме образуются отделы, аналогичные отделам губернского исполкома, подчиняющиеся наркоматам РСФСР и президиуму облисполкома; указанные отделы в праве приостанавливать неправильные постановления наркоматов и обжаловать во ВЦИК их неправильные постановления.

При Президиуме ВЦИК состоит институт представителей от автономных республик и областей вместо упраздненного наркомата по делам национальностей, в который ранее входили представители автономных областей РСФСР, а именно: для согласования работы автономных республик и областей и для руководства национальной политикой на местах при Президиуме ВЦИК учрежден отдел национальностей, при чем в тех же целях ВЦИК собирает периодические совещания указанных представителей; последние назначаются ЦИК'ами автономных республик или же облисполкомами автономных областей.

Проведение национальной политики на местах возложено на Президиум ЦИК'ов автономных республик и на президиумы обл- и губисполкомов автономных областей.

II. Личный состав правительственных учреждений, партийных и профессиональных организаций СССР.

А. Общесоюзные учреждения и организации.

ЦЕНТРАЛЬНЫЙ ИСПОЛНИТЕЛЬНЫЙ КОМИТЕТ СОЮЗА СОВЕТСКИХ СОЦИАЛИСТИЧЕСКИХ РЕСПУБЛИК (ЦИК СОЮЗА ССР).

Г. Москва, Кремль, зд. Рабоче-Крестьянского Правительства, тел. комм. Кремля нижний и верхний.

ПРЕДСЕДАТЕЛИ ЦИК: Калинин М. И., Петровский Г. И., Червяков А. Г., Мусабеков Г. Ф., Ходжаев Ф., Айтаков Н. **Секр.** — Енукидзе А. С.

Члены Президиума: Айтаков Н., Андреев А. А., Атабаев К. С., Ахун-Бабаев Ю., Евдокимов Г. Е., Енукидзе С. А., Жилунович Д. Ф., Иванов А. В., Калинин М. И., Каменев Л. Б., Кульбишеров Б., Кушаев Х. К., Лукашин С. Л., Мусабеков Г. Ф., Петровский Г. И., Рудзутак Я. Э., Скрыпник Н. А., Смирнов А. П., Сталин И. В., Старый Г. И., Томский М. П., Угланов Н. А., Ходжаев Ф., Цхакая М., Цюрупа А. Д., Червяков А. Г., Чубарь В. Я. **Кандидаты:** Агамалы-Оглы С. А., Аглямов Х., Адамович И. А., Амбарцумян С. С., Гринько Г. Ф., Догадов А. И., Дудник А. М., Ербанов М. Н., Икрамов А. И., Каганович Л. М., Киселев А. С., Комаров Н. П., Курский Д. И., Кутузов И. И., Молотов В. М., Нурмаков Н. Н., Смидович П. Г., Толоконцев А. Ф., Угаров Ф. Я., Шелехес И. С., Шумский А. Я., Элиава Ш. З.

ПРЕЗИДИУМ СОЮЗНОГО СОВЕТА: Атабаев К., Ахун-Бабаев Ю., Иванов А. В., Лукашин С. Л., Рудзутак Я. Э., Смирнов А. П., Томский М. П., Цюрупа А. Д., Чубарь В. Я. **Кандидаты:** Агамалы-Оглы С. А., Адамович И. А., Амбарцумян С. С., Догадов А. И., Каганович Л. М., Киселев А. С., Комаров Н. П., Курский Д. И., **Секр.** — Иванов А. В.

ПРЕЗИДИУМ СОВЕТА НАЦИОНАЛЬНОСТЕЙ: Андреев А. А., Евдокимов Г. Е., Жилунович Д. Ф., Кульбишеров Б., Кушаев Х. К., Скрыпник Н. А., Старый Г. И., Цхакая М., Угланов Н. А. **Кандидаты:** Гринько Г. Ф., Ербанов М. Н., Икрамов А. И., Нурмаков Н. Н., Угаров Ф. Я., Элиава Ш. З. **Секр.** — Кульбишеров Б.

СЕКРЕТАРИАТ ПРЕЗИДИУМА ЦИК: **Зав.** — Черлюнчакевич М. С. **Общий П/отд. Зав.**—Светлов Н. М. **Гл. секр.**—Немов Н. В. **Протокольный П/отдел. Зав.** — Трещалина Е. С. **Консульт. по восстановлению гражданства Союза ССР** — Арнольд И. Р. **Консультационная часть.** Редакт.-Консульт. — Игнатьев В. И.

ПОСТОЯННЫЕ КОМИССИИ ЦИК СОЮЗА ССР.

БЮДЖЕТНАЯ КОМИССИЯ: Пред. — Куйбышев В. В., **зам.** — Чуцкаев С. Е. **Чл. Президиума:** Петровский Д. И. и Тер-Габриэлян С. М. **Отв. секр.** — Ветошкин М. К. **Члены:** Аглямов Х., Адамович И. А., Анцелович Н. М., Атабаев К. С., Балахнин С. М., Баскакова М. В., Богданов П. А., Буденный С. М., Булат И. Л., Бунят-Заде Д. Х., Владимиров М. П., Галанин П. А., Гороховец А. С., Гринько Г. Ф., Грузель В. П., Грунин, Догадов А. И., Дудник А. М., Железняк Г. П., Желтов И. И., Зангвиль З. П., Иванов-Кавказский В. Г., Извеков С. Н., Карп С. Б., Каспарова В. Д., Корнев В. С., Котляков И. В., Красиков П. А., Кузнецов С. М., Кустов В. П., Ларин М. А., Ларкин П. Т., Лебедь Д. З., Лежава А. М., Лепсе И. И., Лукашин С. Л., Мавлянбеков А., Матвеев Л. Н., Махалин А. И., Милютин Н. А., Муралов А. И., Мухаметкулов А. Б., Николаева К. И., Нурмаков Н. Н., Павлюкевич А. И., Паскуцкий Н. А., Пахомов Н. И., Петровский Д. И., Платов А. П., Полоз М. Н., Полюдов Е. В., Поляков В. Б., Порайко В. И., Правдин А. Г., Пулатов К. Ю., Рогов М. И., Рязанов Д. Б., Самурский Н. Э., Сапронов Т. В., Свидерский А. И., Скрыпник Н. А., Смилга И. Т., Смирнов В. М., Строев А. И., Тер-Габриэлян С. М., Толмачев В. Н., Толоконцев А. Ф., Фигатнер, Хильменко Е. П., Химшиашвили Т. Ю., Ходжаев Ф., Циперович Г. В., Чубарь В. Я., Шверник Н. М., Эйсмонт Н. Б., Элиава Ш. З. **Кандидаты:** Адамайтис И. А., Алексеев В. А., Вайнштейн А. И., Габидулин Х., Гартман, Дерен-Айеры-Осман., Каттель М. А., Кирюхин В. У., Кладов З. И., Климов, Коростелев А. А., Крыленко Н. В., Левин Р. Я., Рейхель М. И., Тедо-Глонти, Уншлихт И. С.

КОМИССИЯ ПО УВЕКОВЕЧЕНИЮ ПАМЯТИ В. И. УЛЬЯНОВА-ЛЕНИНА. Пред. — Дзержинский Ф. Э. **Члены:** Бонч-Бруевич В. Д., Ворошилов К. Е., Енукидзе А. С., Зеленский И. А., Лашевич М. М., Молотов В. М. и Муралов Н. И.

КОМИССИЯ ПО РАСПОРЯЖЕНИЮ ФОНДОМ ИМ. В. И. ЛЕНИНА ДЛЯ ОРГАНИЗАЦИИ ПОМОЩИ БЕСПРИЗОРНЫМ ДЕТЯМ: Члены: Енукидзе А. С., Калинин М. И., Петровский Г. И., Червяков А. Г. **Секр.** — Попов Я. Е.

КОМИССИЯ ПО НАБЛЮДЕНИЮ ЗА ВОЛХОВСКИМ СТРОИТЕЛЬСТВОМ. Пред. — Енукидзе А. С. **Члены:** Богданов Н. П., Брюханов Н. П., Лобов С. С., Смидович П. Г., Толоконцев А. Ф., Троцкий Л. Д., Циперович Г. В. и Рудый Ю. В.

КОМИССИЯ ПО РАЙОНИРОВАНИЮ. Пред. Тер-Габриэлян С. М. **Члены:** Аглямов Х., Асфендмаров А., Белобородов А. Г., Буценко А. И., Васильев Х. П., Гартман С. С., Егоров К. Д., Икрамов А. И., Квиринг Э. И., Кржижановский Г. М., Кульбишеров Б., Махарадзе Ф., Михайлов В. М., Мусабеков Г. Ф., Павлюкевич А. И., Паскуцский Н. А., Петровский Д. И., Полуян Я. В., Рейнгольд И. И., Смилга И. Т., Смирнов И. Н., Смольянинов В. А., Уншлихт И. С., Халатов А. Б., Черлюнчакевич Н. А., Черкушевич Д. Ф., Чуцкаев С. Е., Шелехес И. С., **Отв. секр.** — Егоров К. Д.

ПЕРЕСЕЛЕНЧЕСКИЙ КОМИТЕТ СССР. Пред. — Смирнов А. П., **зам.** — Лацис М. И. **Члены Президиума:** Винников, Сабиров и Середа С. П. **Члены Комитета:** Аглямов, Бекзадьян, Бляхер Я. В., Гартман С. С., Казацкий С. Б., Куликов, Месхи П. Д., Михельсон, Оболенский Л. Л., Пучко, Рудый Ю. В., Шичко и **зав. секретариатом** — Большаков М. А.

КОМИТЕТ ПО ЗЕМЕЛЬНОМУ УСТРОЙСТВУ ТРУДЯЩИХСЯ ЕВРЕЕВ ПРИ ПРЕЗИДИУМЕ СОВЕТА НАЦИОНАЛЬНОСТЕЙ (КОМЦЕТ).

Москва, Воздвиженка, уг. Моховой, 4-ый д. Советов, кв. 12.

Пред. — Смидович П. Г., **зам.** Смирнов А. П., **Член Президиума и секр.** — Мережин А. Н. **Члены:** Анцелович Н. М., Вайнштейн, А. И., Гольде Ю. В., Диманштейн С., Дудник А. М., Каминский Г. Н., Красин Л. Б., Ларин Ю., Лацис М. И., Меметов, Прищеков, Тер-Габриэлян С. М., Фрумкина М. Я., Чемерисский А. И., Шейнман А. Л., Шефлер М. Е., **Ст. агроном** — Мышалов И. И.; **Управдел** — Горелин Я. Н.

ОТДЕЛЫ И УЧРЕЖДЕНИЯ, ПОДВЕДОМСТВЕННЫЕ ЦИК'у СССР.

ЦИК Союза ССР подведомственны следующие отделы и учреждения: 1. Транспортный Отдел ЦИК Союза ССР. 2. Институт Востоковедения. 3. Центр. Издательство Народов Союза ССР. 4. Научная Ассоциация Востоковедения Союза ССР. 5. Коммунистический Университет Трудящихся Востока им. И. В. Сталина. 6. Институт Карла Маркса и Ф. Энгельса. 7. Музей Революции Союза ССР.

ПОСТОЯННЫЕ ПРЕДСТАВИТЕЛЬСТВА СОЮЗНЫХ РЕСПУБЛИК ПРИ ПРАВИТЕЛЬСТВЕ СССР.

ПОСТОЯННОЕ ПРЕДСТАВИТЕЛЬСТВО БССР. Москва, Малая Никитская, 18. Тел. 4-73-23. **Предст.** — Павлюкевич А. И. Секр. — Нецюкевич П. И., Консульт. — Борисевич и Игурецкий.

ПОСТОЯННОЕ ПРЕДСТАВИТЕЛЬСТВО ЗСФСР. Москва, ул. Воровского, М. Ржевский пер., 8. Тел. 3-32-14. **Предст.** — Тер-Габриэлян С. М., зам. — Глонти Т. Ф.; Секр. — Попова Е. М.; Консульт. — Котляревский С. А., Кухаренов Э. Э. и Месхи П. Д.; Предст. НКЗдрава — Урусов Ж.

ПОСТОЯННОЕ ПРЕДСТАВИТЕЛЬСТВО УзбССР. Москва, Кропоткинский пер., 12. Тел. 1-56-74. **Предст.**—Аглямов Х. Т., зам. — Соколов С. М., и Климов Ф. И.; Отв. секр. — Квитон А. Г.; Юрисконсульты: — Ахумов Н. М., Бабаев Н. А. и Нюренберг В. Г.; Уполн. НКЗема — Александров Г. Н.; торг., кредит и коопер. — Флаксман С. М.; НКТ, НКЗдрава, НКП и НКСобеза — Мебурнутов О. А.; По делам промышленности — Князев М. П.

ПОСТОЯННОЕ ПРЕДСТВАВИТЕЛЬСТВО УССР. Москва, Колпачный пер., 5. Тел. 5-91-21. **Предст.** — Петровский Д. И., зам. — Малюта В. И.; Секр. — Башевский А. М.; Уполн. по юридическим вопросам — Ефименко Т .П.; по вопросам внутренней торговли и коммунального хозяйства — Довиченко С. А.; по вопросам сельхоз. и земельным — Тарлецкий Е. П.; по вопросам здравоохранения и соц.-обеспечения — Бронштейн Л. С.; по вопросам просвещения — Самборский Ю. Я.

ПОСТОЯННОЕ ПРЕДСТАВИТЕЛЬСТВО ТуркССР. Москва, Б. Черкасский, 7. Тел. 4-24-82. **Предст.** — Гартман С. С.; зам. — Мостман Л. Е.; Отв. Секр. — Морозов Г. Д.; Уполн. по экономическим вопросам — Пейрос Б. К.; НКЗема — Григорьев С. Ф.; НКП и Госиздата — Васильевский Н. М.; НКФ и НКЗдрава — Чернявский Н. Ф.

СОВЕТ НАРОДНЫХ КОМИССАРОВ СОЮЗА СОВЕТСКИХ СОЦИАЛИСТИЧЕСКИХ РЕСПУБЛИК (СОВНАРКОМ СССР).

Москва. Кремль, зд. Рабоче-Крестьянского Правительства. Тел. 2-83-58, комм. нижн. доб. 314, верхн. доб. 88.

ПРЕЗИДИУМ. Пред. — Рыков А. И., **зам.**—Куйбышев В. В., Рудзутак Я. Э. и Цюрупа А. Д.

Члены: Брюханов Н. П., Ворошилов К. Е., Дзержинский Ф. Э., Каменев Л. Б., Смирнов И. Н., Чечерин Г. В., Шмидт В. В.

УПРАВЛЕНИЕ ДЕЛАМИ. Управдел— Горбунов Н. П., зам. — Мирошников И. И., пом. — Феоктистов Д. П.

Секретариат пред. СНК. Зав. — Нестеров Б. Н., личн. секр. — Артеменко Е. В., ученые секр. — Дворин А. А., Радин С. Н.

Секретариат зам. пред. СНК. Зав. — Зайдшнур В. А., пом. — Гришкенас И. И.

Секретариат Управделами СНК. Зав.— Веприцкая Е. И.

Секретариат зам. Управделами Секр.— Пищик С. Ф.

Секретариат пом. Управделами. Секр. — Поморцев Г. И.

Л. А., пом. зав. — Паупер Л. И.

Секретариат СНК. Зав. — Фотиева

Отдел опубликования законов. Зав.— Кляцкин М. Г.; Зав. Декретно-Справочным Бюро. Зав. Беляев В Е.

Финотдел. Зав. — Кузнецов С. Б., глав. бух. — Сизов П. М

Общая канцелярия СНК СССР и РСФСР. Зав. — Петросян А. Х., пом — Бобков С. В.

Зав. хоз. отд. — Чекалов С. Г., пом. — Ауберг Я. И.

Зав. Техническо-Строительным Бюро — Елисеев В. Т.

ГЛАВНЫЙ КОМИССИОННЫЙ КОМИТЕТ (Главконцесском).

М. Дмитровка, 18. Тел. 5-60-36.

Пред. — Троцкий Л. Д., **зам.** — Иоффе А. А. **Члены:** Горев А. А., Гуревич М. Г., Догадов А. И., Кактынь А. М., Красин Л. Б., Лепсе П. И. Литвинов М. М., Лобов С. С., Минкин А. Е., Пятаков Г. Л., Сапронов Т. В., Стецкий А. И., Стомоняков Б. С., Шлейфер И. О.

Секретариат: Секрет. пред. ГКК. Личный секр. — Сермукс Н. М., пом. ст. секр. — Познанский И. М. Секретариат зам. пред. ГКК: личн. секр. — Радин Л. М. Секретариат ГКК: секр. — Колтиник-Юлина Е. И., Управдел — Кудрявцев Д. И., зам. Яковлев А. Я., Канцелярия: вр. и о. зав. — Фирсов С. И.

Эконом. Отд. Зав. — Шлейфер И. О.

Отд. Наблюдения за Выполнением Договоров. Зав. — Сапронов Т. В., зам. — Венедиктов А. Г.

Отд. Проведения Договоров. Зав. — Минкин А. Е., зам. — Япольский М. С.

Юридический Отд. Зав. — Стенухович М. А.

КОМИССИЯ ЗАКОНОДАТЕЛЬНЫХ ПРЕДПОЛОЖЕНИЙ. Пред. — Антонов-Саратовский В. П. **Члены:** Берман Я. А., Вышинский А. А., Каплан А. Я., Магеровский Д. А., Посталовский Д. С., Цейликман И. Я **Секр.** — Блох О. Л.

АДМИНИСТРАТИВНО - ФИНАНСОВАЯ КОМИССИЯ. Пред. — Леплевский Г. М. **Члены:** Аглямов Х., Гартман С. С. Горбунов Н. П. Дробнис Я. Н., Ленгник А. .Т, Петерс Я. Х., Петровский Д. И. Тер-Габриэлян С. М., Хлоплянкин И. И., Шварцман Д. Е., **секр.** — Дежкин П. А.

КОМИССИЯ ПО НАУЧНОМУ ИССЛЕДОВАНИЮ МОНГОЛИИ. Пред. — Горбунов Н. П., зам. — Ольденбург.

КОМИССИЯ ПО ВОПРОСАМ ТРАНСАРКТИЧЕСКОГО ВОЗДУХОПЛАВАНИЯ. Пред. — Горбунов Н. П.

ТЕЛЕГРАФНОЕ АГЕНТСТВО СССР (ТАСС). Москва, Армянский пер., 13. Тел. 5-16-27. Отв. Руковод — Долецкий Я. Г., Нач. Админ. управления — Сонье А. С.; зав. отд. внутренней информации — Комаровский К. А.; зав. отд. иностранной информации — Мадьяр Л. И.

Коммерческое Телеграфное Агентство (КТА). Зав. — Розенблат Ю. В.

СОВЕТ ТРУДА И ОБОРОНЫ (СТО).

Кремль, зд. бывш. Судебных Установлений, тел. комм. Кремля нижн. и верхн.

Пред. — Рыков А. И., **зам.** — Куйбышев В. В., Рудзутак Я. Э., Цюрупа А. Д. **Члены.** Брюханов Н. П., Ворошилов К. Е., Дзержинский Ф. Э., Красин Л. Б., Кржижановский Г. М., Пятаков Г .Л., Смирнов А. П., Сокольников Г. Я., Томский М. П., Шейнман А. Л.

Управление делами. Научный секретариат. Зав. — Бабахан С. Я.; Секретариат Управделами. Секр. — Бабаев П. А.; Секретариат СТО. Зав. — Флаксерман С. А., пом.—Левитин Л. М.

КОМИССИИ ПРИ СТО.

ВЫСШАЯ АРБИТРАЖНАЯ КОМИССИЯ (ВАК СТО). Тверская, 40, 1 дом Совнаркома. Тел. 2-13-64.

Пред. — Лебедев П. А., **зам.** — Овсянников Н. Н. Постоянный член—Акбельдюшин Н. Н. **Члены Комиссии:** Вейцер И. Я., Гончаров Н. К., Гомбарг В. В., Грунин И. А., Дмитриев В. Ф., Игнатьев А. И., Левин А. М., Монастырский Б. О., Темкин Э. М.

Секретариат. Общий секр. Отв. секр.— Гольдин Л. Б. Судебный Секретариат. Секр.-докладчики: Воронцов П. Д., Филатов В. Н., Шестоперов Я. В. **Бюро консультантов** Консультанты: Волжин А. А., Гольдин Л. Б., Либерман Н. Я., Теплицкий Я. Н. **Кодификационное Бюро. Зав.** — Усаковский А. А. Бухгалтерия: Бухг. — Куркин И. П. **Камера исполнительных решений.** Испол. — Цыковский Е. И.

ПОСТОЯННАЯ КОМИССИЯ ПО СЕЛ. ХОЗ. И ПРОМЫШЛЕННОЙ ЭМИГРАЦИИ И ЭМИГРАЦИИ. Москва, Красная пл. Верхние Торг. ряды, 1 ряд., пом. 28. тел. 1-86-49.

Пред. — Смольянинов В. А. **Члены:** Залкинд Г. А., Лацис М. И., Левицкий Н. А., Маршан Н. К., Рубинчик М. Б., Угаров Н. Ф., Шуликов М. И. **Секретариат.** Отв. секр. — Берг С. А.

КОМИССИЯ ПО УЧЕТУ И РЕАЛИЗАЦИИ ГОСУДАРСТВЕННЫХ ФОНДОВ. (КОМСТО ГОСФОНДОВ). Москва, Ильинка, Рыбный пер., 3. Тел. 1-69-31.

Пред. — Дзержинский Ф. Э., **зам.** — Брюханов Н. П. **Члены:** Середа С. П., Свидерский А. И. **Управление Делами.** Управдел — Балагул М. Л., зам. — Григорьев В. И. Общий п/отдел. Зав. — Болотин Л. М. Оперативный п/отдел. Зав. — Григорьев В. И. Особ. Часть местн. Органов — Зав. — Шестаковский Р. О. Отд. Учета. — Зав. Вейцкин С. С.

ЦЕНТРАЛЬНАЯ МЕТРИЧЕСКАЯ КОМИССИЯ (ЦЕКОМЕТР). Москва, Гранатный пер., 4. Тел. 4-53-59.

Пред. — Федоровский Н. М., **зам.** — Жуков Г. Д. **Члены Президиума:** Соколов А. М. и Виноградов В. П. (он же учен. секр.). **Члены Комиссии:** Ефремов В. П., Зонненбург Р. Ю., Каплан А. М., Колонтаров А. А., Мазуренко В. П., Надеждин С. П., Рывкин Э. И., Сапожников А. Т., Толстопятов В. М., Хволис А. Л. и Цветков А. П. **Управление Делами.** Управдел — Кокорин П. П., Организ. Инстр. п/отд. Зав. — Бранзбург М. Л. Технический п/отд. Зав. — Гелич. Гейман П. С. п/отд. Пропаганды и Печати. Зав. — Крампус Г. К.

ЦЕНТРАЛЬНАЯ ОЦЕНОЧНАЯ КОМИССИЯ. Москва, Арбат, Спасопесковская пл., 8. Тел. 4-73-30.

Пред. — Попов П. И., **зам.** — Пашковский Е. В. **Члены:** Аксючиц, Горев. Добромыслов Н. Я., Земблюхтер М. В. Забельский И. С., Жгенти, Кнопийский К. И., Постников Г. В., Ташев, Теодорович, Тарлецкий, Хотенко. Секр. — Бухман К. Н.

ЭЛЕВАТОРНЫЙ КОМИТЕТ (Элевком СТО). Москва, Неглинная ул., 12. Тел. 2-25-07. **Пред.** Туманов Н. Г., **зам.** — Бернштейн-Коган С. В. **Члены:** Балашев В. С., Брон С. Г., Зеликсон Л. С., Красин Л. Б., Лежава А. М., Лященко П. И., Петров В. Г., Реске Н. А. И. о. секр. — Алянчиков С. Н.

КОМИТЕТ ГОСУДАРСТВЕННЫХ ЗАКАЗОВ (КГЗ). **Пред.** — Рейнгольд И. И. **зам.** — Боголепов М. И. **Члены:** Блюм А. А., Геронимус И. Б., Грунин И. А., Войнов, Межлаук В. И., Ноа Ф. Г., Оськин Д. П. **Секр.** — Цукерман М. Б.

ГОСУДАРСТВЕННАЯ ПЛАНОВАЯ КОМИССИЯ ПРИ СТО. (ГОСПЛАН СССР).

Москва, Воздвиженка 5. Тел. комм. 2-30-85 до 2-30-89.

ПРЕЗИДИУМ. Пред.—Кржижановский Г. М., **зам.** — Осадчий П. С., Смилга И. Т. и Сокольников Г. Я. **Члены:** Александров И. Г., Горев А. А., Калинников И. А., Коган А. Г., Коган-Бернштейн С. В., Неопиханов А. А., Смирнов В. М., Струмилин С. Г. и Шульгин Е. Я. **Ученый секретариат.** Пред. — Коган А. Г., зам. — Миндалин З. Л. и Суров Д. Н.

УПРАВЛЕНИЕ ДЕЛАМИ. Управдел— Орлов М. К., зам. — Френкель Н. Н., Секр. Кругликов Д. И. Административно-хозяйственно-финансовый отдел. Зав. — Тихомиров Б. Н. Диаграммбюро. Зав. — Фельдман Г. А. **Секретариат.** Зав. — Брандуков Н. В., зам. — Филиппова Л. А. Секр. Президиума: Нольде В. А. и Шишкин Е. И. Стол учета и Контроля. Зав.—Боброва А. А. Юридическое Бюро. Старш. юрисконсульт — Невзоров П. П., юрисконсульт — Заславский А. А. Информационный Отд. Врид. зав. — Браславский И. Я.

СЕКТОР РЕКОНСТРУКЦИИ. Пред. — Кржижановский Г. М.

Секция Энергетики. Пред. — Горев А. А., секр. — Тимофеев Н. К.

Топливная Секция. Пред. — Ларичев В. А., зам. — Зверев С. Н.

Водная Секция. Пред. — Кениг Е. Л., отв. секр. — Вильдгрубе А .О.

Строительная Секция. Пред. — Бернадский Л. Н., зам. — Запорожец И. К., секр. — Вискунов Г. П.

Бюро по Нормированию Стройпроизводства. Пред. — Малиновский Н. П., зам. — Рожанович А. Н., секр. — Слуцкий Ф. Е.

Секция Районирования. Пред. — Никитин Л. Л., зам. — Кондрашев С. К., секр. — Вашкова Е. Н. Средне-Азиатское Бюро. Пред. — Кондрашев С. К., секр. Юргин Н. Ф.

Бюро по Изучению Производительных Сил СССР. Пред. — Ярилов А. А., секр. — Цикин Н. Ф.

ЭКОНОМИЧЕСКИЙ СЕКТОР. Пред. — Смилга И. Т.

Бюджетно-Финансовая Секция. Пред. — Смирнов В. М., зам. — Боголепов М. И., секр. — Цетлина Е. Л.

Секция Внешней Торговли. Пред. — Скобелев М. И., зам. — Губкин И. М. и Соболев М. Н., секр. — Берлин А. Е.

Секция Внутренней Торговли. Пред.— Виноградский М. Н., секр. — Перлина Р. А.

Статистико-Экономическая Секция Пред. — Струмилин С. Г., зам. — Базаров В. А. Врид. секр. — Горбенко Д. Л. П/секция Труда. Пред. — Базаров В. А., зам. — Тарасов Е. М.

Бюро по контрольным цифрам. Зав.— Шуб Г. В. Секр. — Леонтьев А. Г.

Кон'юнктурный Совет. Пред.—Смилга И. Т., руковод. работ. — Громан В. Г. Учен. секр. — Ковалевский Н. А., зам. — Тарасов А. П.

СЕКТОР МИРОВОГО ХОЗЯЙСТВА. Зав. — Фалькнер С. А., зам. — Эвентов Л. Я.

ПРОИЗВОДСТВЕННЫЙ СЕКТОР. Пред. — Осадчий П. С.

Промышленная Секция. Пред. — Калинников И. А., зам. — Мендельсон А. С., Гартван Р. Я. и Рабинович Л. Г. Секр. — Соколов Е. Л.

Транспортная Секция. Пред. — Коган-Бернштейн С. В., зам. — Янушевский П. С. и Лепешинский В. В. Секр. — Друженков Н. А., Куртев Д. Н. и Трухов А. В. Тарифное Бюро. Пред. — Шульгин Е. Я., секр. — Мексин М. Л. П/секция Связи. Пред. — Белецкий А. И., секр. — Серебряков С. М.

Сельско-Хозяйственная Секция. И. д. пред. — Гавен Ю. П., зам. — Бушинский В. П., секр. Львова О. В.

ОБЩЕСОЮЗНЫЕ НАРКОМАТЫ.

НАРОДНЫЙ КОМИССАРИАТ ПО ИНОСТРАННЫМ ДЕЛАМ (НКИД) СССР.

Москва, Кузнецкий Мост, 5/15. Тел. комм. от 1-93-90 до 1-93-99.

НАРКОМ — Чичерин Г. В., **зам.** Карахан Л. М., Литвинов М. М. и Раковский Х. Г. **Члены Коллегии:** Аралов С. И., Ротштейн Ф. А. и Шлихтер А. Г.

СЕКРЕТАРИАТ КОЛЛЕГИИ (на правах Управления). Главн. секр. на правах Нач. Управл. — Кантарович Б. И., пом. — Короткин Б. И., Зав. общим отд. (пом. главн. секр.) — Эпштейн С. В. Ст. секретари: Алейников Ю. Т., Давильковский И. А., Резник С. И., Станкин И. З., Флигельтауб Р. М., Цюрупа Д. А. и Шмойш Б. И., Зав. канц. — Меламед Э. М.; Зав. вспомогательным бюро. — Розенберг М. И.; Зав. протокольным отд. — Флоринский Д. Т., пом. — Гершельман Э. Е., секр. — Циттер-Глязер М. П.; Зав. п/отд. текущего архива — Уздин В. Г.; Зав. общим архивом (на правах отдела) — Адамов Е. А.; Зав. секретно-шифровальным отд. — Безухов М. Ф., секр. — Смирнов М. И. I п/отд. Зав. — Портнов Б. Д.; II п/отд. Зав. — Клименков И. Я.; III п/отд. Зав. — Рябов К. В.

ОТД. ЦЕНТРАЛЬНОЙ ЕВРОПЫ. Зав.— Штейн Б. Е., пом. — Лоренц В. Л., секр. — Овсянников А. П.

ОТД. ПРИБАЛТИКИ И ПОЛЬШИ. Зав. — Логановский М. А., пом. — Пличе О. Ю., секр. — Суслин П. Н.

ОТД. АНГЛО - АМЕРИКАНСКИХ СТРАН. Зав. Каган С. Б., пом. — Залкинд Г. А., секр. — Зарецкая Р. А.

ОТД. РОМАНСКИХ СТРАН. Зав. — Каган С. Б., пом. — Залкинд Г. А., секр. — Бессмертный Г. А.

ОТД. БАЛКАНСКИХ СТРАН. Зав. — Сандомирский Г. Б.

ОТД. СКАНДИНАВИИ. Зав. — Флоринский Д. Т.

ОТД. БЛИЖНЕГО ВОСТОКА. Зав. — Пастухов С. К., пом. — Осетров В. П., секр. — Бакушев И. И.

ОТД. СРЕДНЕГО ВОСТОКА. Зав. — Цукерман В. М., секр.—Бирбраер Р. И.

ОТД. ДАЛЬНЕГО ВОСТОКА. Зав. — Мельников Б. Н., пом. — Похвалинский Б. А., секр. — Таранов В. А.

ЭКОНОМИЧЕСКО-ПРАВОВОЙ ОТД. (на правах Управления). Зав. — Собанин А. В., пом. — Колчановский Н. П. и Лашкевич Г. Н., секр. — Макаров С. Ф., Фридгут П. С. и Терещенко Н. И. П/отд. Публичного Права. Зав. — Соколов С. С. П/отд. Частичного Права. Зав. — Плоткин М. А. П/отд. Консульский. Зав. — Гайлюнский Г. Б. П/отд. Общий. Зав. — Рабинович С. И. П/отд. Торговой Политики. Зав. — Розенблюм Б. Д. П/отд. Пограничных Дел. Зав. — Токарев С. А. П/отд. Международно-Административного Права. Зав. — Егорьев В. В.

ОТД. ПЕЧАТИ И ИНФОРМАЦИИ. Пом. Зав. — Шубин И. В., секр. — Резник С. И. Информационный п/отд. Зав. — Буклер Я. И. Отд-ние «Досье». Зав. — Владимиров В. С. Библиотека. Зав. — Воробьев Н. А. Читальня. Зав.— Дубинская А. Л.

УПРАВЛЕНИЕ ДЕЛАМИ. Нач. — Дмитриевский С. В., пом. — Вайнман А. И. и Охтин А. Я., секр. — Шапиро М. С. **Юрисконсультский Отд.** Юрисконсульт. — Александров В. А. **Административно-Организационный Отд.** Зав. — Федоров А. Г., пом. — Трофимов Ю. В. Вр. и об. секр. — Александрова В. В. Организационный п/отд. Зав. — Фурман М. П. Общий п/отд. Зав. — Храмой Д. И. Учетно-распред. п/отд. Зав. — Юруц Н. И. **Финансовый Отд.** Зав. — Магалиф Я. М., пом. — Иванов Я. И., секр. — Златкина Е. Я. П/отд. зарплаты. Зав. — Анисимов М. С. Сметный п/отд. Зав. — Гойзман М. С. Бухгалтерский п/отд. главбух—Гостинопольский Н. А. Контрольный п/отд. Зав. — Герке В. А. **Отд. Виз.** Зав. — Спильванск И. И. Секр. — Бланк В. Ю. П/отд. иностранных пред-ств. Зав. — Брагин-Куроедов К. В. П/отд. виз и гражданства. Зав. — Френкель Д. Б. **Отд. Дипкурьеров.** Зав.— Гузик А. М. П/отд. приема и отправки почты. Зав. — Бекман И. И. **Самостоятельный Литературно - Издательский п/отд. Зав.** — Гинзбург С. Я. **Самостоятельный Хозяйственный п/отд.** Зав. — **Пожалкин Н. Н., пом.** — Каминский А. И.

КОМИССИИ.

Делегация СССР в Смешанных СССР и Польши Реэвакуационной и Специальной Комиссиях. Пред. — Лазарис Г. В. Член — Мрочковский С. И., секр. — Дуван И. С.

Советско-Афганская Комиссия. Врид. Пред. — Синицын А. А., зам. — Бушков И. Т. Член — Поляк А. А.

УПРАВЛЕНИЯ УПОЛНОМОЧЕННЫХ НКИД ПРИ ПРАВИТЕЛЬСТВАХ СОЮЗНЫХ РЕСПУБЛИК.

РСФСР (Москва). Уполн. — Аралов С. И.; агент в Архангельске — Поднек А. И.; агент во Владивостоке — Фонштейн И. Р.; агент в Крыму — Лиэлайс Э. П.; агент в Мурманске — Мельников В. М.; агент в Новороссийске — Боярович О. И.; агент в Ленинграде — Вайнштейн Г. И.; агент на Северном Сахалине — Аболтин В. Я.; агент в Верхнеудинске — Ербанов М. Н.

УССР (Харьков). Уполн. — Шлихтер А. Г., зам. — Максимович К. А.; агент в Одессе — Петренко-Левченко А. И.

БССР (Минск). Уполн.—Козюра С. Л., зам. — Орлов М. А.

ЗСФСР (Тифлис). Уполн. — Карклин О. Я.; агент в Баку — Лазарев П. К.; агент в Батуме — Летей-Тягло Г. С.

УзССР (Самарканд). Уполн. — Знаменский А. А.; агент в Дюшамбе — Гуляев Г. С.; и. о. агента в Термезе — Граур А. Г.; агент в Хиве — Юхневич М. М.; агент в Пишпеке — Калемин Н. Х.; агент в Алма-Ата — Ступников Д. К.; агент на Памире (пост Хорог) — Вейзагер С. М.

ТуркССР (Полторацк). Уполн. — Герман И. Э.; агент в Керках — Александров П. Я.; агент в Кукше — Назарьев Б. С.; агент в Мерве — Другов А. А.

Полномочные представительства и консульства СССР за границей.

АВСТРИЯ.

Полномочное Представительство в Вене. Полпред — Берзин Я. А.; советник — Коцюбинский Ю. М.; секр. — Яковенко-Хоткевич В. Е.

АНГЛИЯ.

Полномочное Представительство в Лондоне. Полпред — Красин Л. Б.; советник — Розенгольц А. П.; I-й секр. — Богомолов Д. В.

Генконсульство в Лондоне. Генконсул — Языков А. А.

АФГАНИСТАН.

Полномочное Представительство в Кабуле. Полпред — Старк Л. Н.; и. о. I-го секр. — Рикс Э. М.

Генконсульство в Герате. Генконсул — Соколов П. А.

Генконсульство в Мазар и Шерифе. Генконсул — Постников Б. П.

Генконсульство в Меймене. Консул — Чугунов П. И.

ГЕДЖАС.

Агентство-Генконсульство в Джедде. Генконсул и агент — Хакимов К. А.

ГЕРМАНИЯ.

Полномочное Представительство в Берлине. Полпред — Крестинский Н. Н.; советник — Братман-Бродовский С. И.; секр. — Якубович И. С., Штанге А. А.

Генконсульство в Гамбурге. Генконсул — Добраницкий М. М. **Консульство в Кенигсберге.** Консул — Кантор И. Д. **Консульство в Штеттине.** Консул — Меерзон Г. К.

ГРЕЦИЯ.

Полномочное Представительство в Афинах. Полпред — Устинов А. М.; I-й секр. — Ридель Д. С.

ДАНИЯ.

Полномочное Представительство в Копенгагене. Полпред — Кобецкий М. В.; I-й секр. — Моргунов И. С.

ИТАЛИЯ.

Полномочное Представительство в Риме. Полпред — Керженцев П. М.; советник — Макар (Жвиф) А. М.; секр. — Рубинин Е. В.

Генконсульство в Риме. Генконсул — Рембелинский В. И. **Консульство в Генуе.** Консул — Богров С. Е. **Консульство в Неаполе.** Консул — Духовский С. И. **Генконсульство в Милане.** Генконсул — Гольдберг А. Л.

КАНАДА.

Генконсульство в Канаде. Врид. Генконсул — Кулик И. Ю.

КИТАЙ.

Полномочное Представительство в Пекине. Полпред — Карахан Л. М.; советник — Соловьев В. И.; 1-й секр. — Битнер А. В.

Генконсульство в Пекине. Врид. Генконсула — Краковецкий А. А. **Консульство** в Манчжурии. Консул — Гейрман И. М. **Консульство** на ст. Пограничная. Консул — Смирнов В. В. **Консульство** в Сахалине. Консул — Торопов Г. Д. **Генконсульство** в Харбине. Генконсул — Грандт И. П., вице-консулы: Герман М. И. и Козловский Б. И. **Генконсульство в Мукдене.** Генконсул— Васильев А. П., вице-консул — Битаев А. Н. **Консульство** в Чифу. Консул — Шило В. Т. **Генконсульство** в Шанхае. Генконсул — Озорник-Кистер Э. К., вице-консулы: Вильде С. Л. и Минский Я. Г. **Консульство** в Кантоне. Консул (вакансия). **Консульское агентство** в Тяньцзине. Конс. огант (вакансия). **Консульство** в Калгане. Консул (вакансия). **Консульство** в Ханькоу. Консул (вакансия). **Консульство** в Хайларе. Консул (вакансия). **Консульство** в Цикаре. Консул — Мартынов А. С. Консульство в Лян-Чжоу. Консул — Яншин М. А. **Консульство** в Чугучаке. Консул — Пучков Ф. М. **Консульство** в Кульдже. Консул — Вязанов-Леонтьев Д. К. **Генконсульство в Урумчи.** Генконсул — Быстров-Запольский А. Е. **Генконсульство** в Кашгаре. Генконсул — Думнис М. Ф. **Консульство** в Шара-Сумэ. Консул — Кириллов В. С.

ЛАТВИЯ.

Полномочное Представительство в Риге. Полпред—Черных А. С., 1-й секр.— Боркусевич С. И. **Генконсульство** в Риге. Генконсул — Шеншев В. И. **Консульское Агентство** в Либаве. Конс. агент — Марцинский И. В. **Консульство** в Двинске. Консул — Сперанский В. И.

ЛИТВА.

Полномочное Представительство в Ковно. Полпред — Александровский С. С.; 1-й секр. — Воробьев И. Г.

МЕКСИКА.

Полномочное Представительство в Мексике. Полпред — Пестковский С. С.; 1-й секр. — Хайкис Л. Я.

МОНГОЛИЯ.

Полномочное Представительство в Улан-Батор-Хото. Полпред — Никифоров П. М.; секр. — Соловьев А. М.

Консульство в Кобдо — (вакансия). **Консульство в Алтан-Булаке.** Консул — Трохименко. **Консульство в Улясутае.** Консул — Кормилин И. И. **Консульство в Танну** — Тувинской Республике. Консул — Разумов Ф. Ф.

НОРВЕГИЯ.

Полномочное Представительство в Осло. Полпред — Колонтай А. М.; 1-й секр. — Андерсон В. М.

Консульское агентство в Тромсэ. Конс. агент — Кузнецов-Неволин А. Г.

ПЕРСИЯ.

Полномочное Представительство в Тегеране. Полпред — Юренев К. К.; советник — Бобров А. Н.; I-й секр. — Славуцкий М. М.

Генконсульство в Тегеране. Генконсул — Итви Н. П. **Консульство в Ардебиле.** Консул — Львович Д. О. **Консульство в Астрабаде.** Консул — Заславский А. Е. **Консульство в Ахвазе.** Консул — Батманов К. А. **Генконсульство в Бушире.** Врид. генконсула — Вальден Г. И. **Конс. агентство в Барфруше.** Конс. агент — Альбаум. **Генконсульство в Исфагене.** Генконсул — Тардов В. Г. **Конс. агентство в Казвине.** Врид. конс. агент — Аникин Н. И. **Консульство в Керманшахе.** Консул — Лозоватский А. П. **Консульство в Маку.** Консул — Саркисбеков И. В. **Консульство в Кермане.** Консул — Лактионов А. А. **Конс. агентство в Мамед-Абаде.** Конс. агент—Сидякин-Андржевский В. Л. **Генконсульство в Мешхеде.** Генконсул — Апресов Г. А. **Консульство в Реште.** Консул—Левицкий И. Б. **Консульство в Урмии.** Консул — Арит В. М. **Генконсульство в Тавризе.** Генконсул — Дубсон А. Б. **Конс. агентство в Энзели.** Упр. — Сычев С. И.

ПОЛЬША.

Полномочное Представительство в Варшаве. Полпред — Войков П. Л.; советник — Ульянов А. Ф.; I-й секр. — Аркадьев М. П.

ТУРЦИЯ.

Полномочное Представительство в Ангоре. Полпред — Суриц Я. З.; советник — Величко Л. И.; I-й секр. — Рубинин Е. В.

Консульство в Артвине. Консул — Равич Н. А. **Консульство в Карсе.** Консул — Рошаль Р. Б. **Консульство в Смирне.** Консул — Трабун А. С. **Консульство в Трапезунде.** Консул—Этингоф Б. Е. **Консульство в Эрзеруме.** Консул — Калужский М. Г. **Репатриационная Комиссия и Генконсульство в Константинополе.** Генконсул и пред. — Потемкин В. П.

ФИНЛЯНДИЯ.

Полномочное Представительство в Гельсингфорсе. Полпред—Лоренц И. Л., I-й секр. — Мальцев Ю. В. Конс. часть. Зав. — Машицкий А. А. **Консульство в Выборге.** Консул — Даберт Г. А. **Местные Конт. Ком.** на Финской границе: 1-я комиссия (Порос-Озеро). Пред. — Калин В. И.; 2-я комиссия (Реболы). Пред. — Больдрини П. Г.; 3-я комиссия (Вокноволоцкая). Пред. — Петров П. А.; 4-я комиссия (Тихтозерская). Пред. — Кудинов А. Я.; 5-я комиссия (Мурманская). Пред. — Мольников В. М.

Делегация СССР по проверке границы с Финляндией на Карельском перешейке. Пред. — Андреев А. В.

ФРАНЦИЯ.

Полномочное Представительство в Париже. Полпред — Раковский Х. Г.; советник — Давтян Я. Х.; I-й секр. — Чихменев Н. С.

Генконсульство в Париже. Генконсул — Аусем О. Х.

ШВЕЦИЯ.

Полномочное Представительство в Стокгольме. Полпред — Довгалевский В. С.; I-й секр. — Симановский А. А.

ЭСТОНИЯ.

Полномочное Представительство в Ревеле. Полпред — Петровский А. М.; Поверенный в Делах — Гальбаров А. Г.; I-й секр. — Нотович Ф. И.

ЯПОНИЯ.

Полномочное Представительство в Токио. Полпред — Копп В. Л.; I-й секр. — Кузнецов Н. К. **Генконсульство в Токио.** Генконсул — Ликский К. А. **Консульство в Хокодате.** Консул — Логинов А. Н. **Консульство в Цуруге.** Консул — Киселев Д. Д. **Консульство в Дайрене.** Консул — Поляков А. М. **Генконсульство в Сеуле** (Корея). Генконсул — Шарманов В. Г. **Консульство в Нагасаках.** Консул — Тер-Асатуров З. Л.

ЧЕХО-СЛОВАКИЯ.

Полномочное Представительство в Праге. Полпред — Антонов-Овсеенко В. А.; советник — Приходько А. Т.; I-й секр. — Калина С. П.

Дипломатический корпус аккредитованный при правительстве СССР.

АВСТРИЙСКАЯ МИССИЯ.

Москва, Садово-Кудринская, 13.
Тел. 2-14-60.

Чрезвычайный посланник и полномочный министр — г. Отто Поль; I-й секр. — г. Худачек К.

АФГАНСКАЯ МИССИЯ.

Москва, ул. Воровского (Поварская), 42.
Тел. 2-96-47.

Чрезвычайный посланник и полномочный министр — г. Мохамед-Хишим Хан; 1-й секр. — г. Мирза-Рахимулла Хан; 2-й секр. — г. Сеид-Абдуллах Хан.

ВЕЛИКОБРИТАНСКАЯ МИССИЯ.

Москва, ул. Воровского (Поварская), 46.
Тел. 3-03-19.

Поверенный в делах — г. Роберт Ходжсон; коммерческий секр. — г. Вильям Питерс; секр.—г. Эдуард Чарнок, г. Джон Вэйт, г. Бертран Джером, г. В. Бэрбэри; пом. коммерческого секр. — г. Перси Джент.

ГЕРМАНСКОЕ ПОСОЛЬСТВО.

Москва, Леонтьевский пер., 10.
Тел. 1-81-11.

Чрезвычайный полномочный посол — граф — Брокдорф-Ранцау; советники: г. Гай, г. Гиллер, д-р Карл Динстман; секр.: г. Герберт Гензель, г. Андор Генке и г. фон-Киппельскирх.

ГРЕЧЕСКАЯ МИССИЯ.

Москва, 1-я Гражданская, 24.
Тел. 5-13-09.

Посланник — Маврудис; секр. — г. Кокотаки, г. Капетанидис С.

ДАТСКАЯ МИССИЯ.

Москва, Староконюшенный пер., 23,
Тел. 5-79-96.

Чрезвычайный посланник и полномочный министр — г. Скау П.; секр. — г. Педерсен; атташе: г. Кофод и г. Ланге.

ИТАЛЬЯНСКОЕ ПОСОЛЬСТВО

Москва, Денежный пер., 5. Тел. 2-58-98.

Чрезвычайный и полномочный посол— граф Гаэтано ди Манцони; советник — граф Негри; 1-й секр. — г. Кварони; вице-секр. — г. Бова; коммерческий атташе — г. Марнани; морской атташе— г. Мираглия.

КИТАЙСКОЕ ПОСОЛЬСТВО.

Москва, Крапоткинский (Штатный)
пер., 13. Тел. 3—50—31.

Поверенный в делах — г. Чень-Кень-Ши; советник — г. Лиао-Ши-Гун; секр. г. Сиа-Вей Сунг и г. Хо-Джи-Цзюнь.

ЛАТВИЙСКАЯ МИССИЯ.

Москва, Мошков пер., 3. Тел. 1-79-83.

Чрезвычайный посланник и полномочный министр — г. Озолс К.; 1-й секр.—г. Виграбс; 2-й секр.—г. Плумс; воен. атташе — г. Келлер.

ЛИТОВСКАЯ МИССИЯ.

Москва, ул. Воровского (Поварская), 24.
Тел. 3-36-16 и 3-36-19.

Чрезвычайный посланник и полномочный министр — г. Балтрушайтис Ю.; советник — г. Багдонас; секр. — г. Радушис.

МЕКСИКАНСКАЯ МИССИЯ.

Москва, Петровский (Богословский)
пер., 8. Тел. 2-93-56.

Чрезвычайный посланник и полномочный министр — г. Базилио-Вадилло; секр. — г. Морена де-ла Торре.

ПОЛНОМОЧНОЕ ПРЕДСТАВИТЕЛЬСТВО МОНГОЛИИ.

Москва, Крапоткинская (Пречистенская)
наб., 215. Тел. 4-51-08.

Полномочный представитель — г. Боян Чулгун; 1-й секр. — г. Гурсид; 2-й секр. — г. Галон.

НОРВЕЖСКАЯ МИССИЯ.

Москва, Мертвый пер., 9. Тел. 3-79-40.

Чрезвычайный посланник и полномочный министр — г. Урби Г. А.; 1-й секр. — г. Больстанд; 2-й секр. — г. Масенг.

ПЕРСИДСКОЕ ПОСОЛЬСТВО.

Москва, Покровский бул., 3. Тел. 4-10-17.

Чрезвычайный и полномочный посол— г. Али Гуля Хан Ансори; 1-й секр. — г. Абдул Гусейн Хан Ансори; 2-й секр. — г. Мирза Абдулах Хан Момтаз; коммерческий советник — г. Гамид Хан Сайях.

ПОЛЬСКАЯ МИССИЯ.

Москва, ул. Воровского (Поварская), 21.
Тел. 3-23-17 и 2-54-73.

Чрезвычайный посланник и полномочный министр — д-р Кентчинский С.; советники: г. Вышинский К., г. Зелезинский А.; 1-й секр. — д-р Лепковский; 2-й секр. — г. Перковский; 3-й секр. — г. Хаупчинский; атташе — г. Корсак; военный атташе — майор Ковылянский; коммерческий советник — г. Лацкий.

ТУРЕЦКОЕ ПОСОЛЬСТВО.

Москва, ул. Герцена (Б. Никитская), 43/а. Тел. 2-97-20.

Чрезвычайный и полномочный посол — г. Сали Бей; 1-й секр. — г. Беди Бей; 2-й секр. — г. Бехджет Шефир Бей; 3-й секр. — Хильяш-Камирл Бей; секр. — Мустафа-Ведит-Бей.

ФИНЛЯНДСКАЯ МИССИЯ.

Москва, ул. Станкевича (Чернышевский пер.), 8. Тел. 1-96-23.

Чрезвычайный посланник и полномочный министр — г. Андрей Хакселль; 1-й секр. — г. Хаккарайнен; атташе — барон Т. Карпелан; атташе — г. Ахокас.

ФРАНЦУЗСКОЕ ПОСОЛЬСТВО.

Москва, Троицкий пер., 6. Тел. 5-27-83.

Чрезвычайный и полномочный посол — г. Эрбетт Ж.; советник — г. Лабон; 1-й секр. — г. Гарро; 2-й секр. — г. Анрио; пом. комм. атташе — г. Киффер.

ШВЕДСКАЯ МИССИЯ.

Москва, ул. Воровского (Поварская), 44.
Тел. 5-71-36.

Чрезвычайный посланник и полномочный министр — г. фон-Гейденштам; советник — г. фон Рейтершильд; 2-й секр. — г. Лундберг; атташе: г. Фаллениус, г. Линд и г. Седарблюм.

ЭСТОНСКАЯ МИССИЯ.

Москва, М. Кисловский пер., 5.
Тел. 4-45-49.

Чрезвычайный посланник и полномочный министр — г. Бирк А; 1-й секр. — Еги П.; военный атташе — подполковник Курск; коммерч. агент — г. Керзон.

ЯПОНСКОЕ ПОСОЛЬСТВО.

Москва, ул. Герцена (Б. Никитская), 42.
Тел. 3-36-85.

Чрезвычайный посол и полномочный министр — г. Танака; советник — г. Ямазаки; 1-й секр. — г. Сако; секр. — Ниши, г. Сугисита, г. Шимида и г. Миакава; атташе: г. Машида, г. Изуми, г. Измура, г. Казе; военный атташе — г. Мике, пом. воен. атташе — г. Курашиге; морской атташе — г. Масаки.

Иностранные миссии на правах дипломатических представительств.

ПРЕДСТАВИТЕЛЬСТВО ЧЕХО - СЛОВАЦКОЙ РЕСПУБЛИКИ.

Москва, М. Харитоньевский пер., 10.
Тел. 5-39-23.

Полномочный представитель — г. Гирса И., зам. — г. Гейны Р.

Консульские представители иностранных государств на территории Союза Советских Социалистических Республик.

АФГАНИСТАН.

Генконсул — г. Азизур Рахман Хан. Ташкент. Консул — г. Гулан Джейлани Хан. Гор. Мерв.

ВЕЛИКОБРИТАНИЯ.

И. о. пом. оф. агента — г. Пейтон. Владивосток. Консульский окр. — Д.В.О Пом. оф. аг. — Прэстон Т. Ленинград.

ГЕРМАНИЯ.

Генконсул — г. Вальтер К. Ленинград. Консульский окр. — Ленинградск. Псковск., Новгородск, Череповецк., Вологодск., Архангельск., Сев.-Двинск., Мурманск., губернии и Автон. Обл. Коми (зырян). **Консул**—г. Гросскопф Г. Новониколаевск. Консульский окр. — Кирг. — Якутск., Бур. — Монг. АССР, 5 обл. и 6 губ. Сибири.

Консул — г. Зоммер Р. Владивосток. Консульский округ — Д. В. О. **Консул** — г. Стефани Вернер. Киев. Генконсул — г. Граап К. Харьков. Консульский окр. — УССР. **Генконсул** — г. Фассель Ф. Одесса. **Генконсул** — г. фон Везендонк. Тифлис.

ДАНИЯ.

Генконсул — г. Летт Эйджил. Ленинград. Консульский окр. — Ленингр., Архангельск., Новг., Псковск., Волог., Череповец., Тверская губерния.

ИТАЛИЯ.

Генконсул — г. Галанти Вичензо. Тифлис. **Консул** — г. Бомбиери Энрико. Ленинград. Консульский окр. — Губ.: Ленингр., Псковск., Новг. Череповецк., Арханг., Мурманск., Волог., Велик.-Устюжск., Вятск., Комстромск., Авт. Обл. Коми (зырян). **Вр. Упр. Генконсульств.** — г. Бова-Ренато. Одесса Консульский окр. — УССР, Крым. ССР, Донск. Обл., Кубано-Черноморск. Обл. Адыгея-Черкасская Авт. Обл. **Нештатный консул** — г. Тубино Ромоло. Харьков.

КИТАЙ.

Консул — г. Чжан-Шао-Бо. Ташкент. **И. о. консула** — г. Чен-Де-Ли. Андижан. **И. о. консула** — Ян Ин-Цянь. Зайсан. **И. о. генконс.** — Лиу-Чан-Пин — Семипалатинск. **И. о. консула** — Ван-Чжен-Сян. Владивосток. **Генконсул** — Чен-Куан-Пин. Благовещенск. **Консул** — Цюань-Ши-Энь. Чита **Консул** — Шин-Цзо-Лин. Никольск-Уссурийск. **Генконсул**—Цю-Фен-Лин. Хабаровск **Консул**—Мао-Ю-Хэн. Троицко-Савск. **Консул** — У-Бу-Сян. Николаевск на Амуре. **Генконсул** — Шоубин-Чжан-Вей. Иркутск. **Генконсул** — Шун-Дзюнь-Шао. Ленинград.

ЛАТВИЯ.

Генконсул — Бирзнек. Ленинград. **Консул** — Гиргенсон Эрнест. Витебск. Консульский окр. — БССР.

НОРВЕГИЯ.

Нешт. Вице-Конс. — г. Пай Гуннар. Красноярск. **Консул** — г. Платтоу. Ленинград. Консульский окр. — Ленинград., Новгородск., Авт. КССР. **Нешт. консул** — г. Анвик. Архангельск. Консульский окр. — Архангельская губ. **Вице-консул** — г. Болстал. Москва. Консульский окр. — Московская губ.

ПЕРСИЯ.

Консул — г. Исса-Хан-Бахреми. Астрахань. Консульский окр. — губ.: Астраханск., Сталингр., Самарск., АССР Немцев Поволжья, ТССР. **Генконсул** — г. Али-Хан-Могадам. Ташкент. Консульский окр. — Туркм. ССР, Ферганск. **Обл. консул** — г. Моазан-Ос-Салтане. Ростов н/Дону. **Консул** — г. Феридак. Новороссийск. Консульский окр. — Кубано-Черноморск. Обл. **Консул** — г. Мирза-Али-Хан-Мотане-Мольк. Владикавказ. **Генконсул** — г. Яминол-Мемалек. Баку. Консульский окр. — АССР. **Консул** — г. Фаррок-Хан. Полторацк. Консульский окр. — Туркм. ССР. **Генконсул** — г. Мирза-Сеид-Мехди-Хан Мотассемос Салтанэ. Тифлис. Консульский окр. — Груз. ССР. **Консул** — г. Абдул-Керим-Хан-Салтанэ. Батум. Консульский окр. — Авт. Аджар. Респ. **Консул** — Бахидос Салтанэ. Эривань. Консульский окр. — Арм. ССР. **Вице-консул**—г. Измаил Хан-Меджи. Махач-Кала. Консульский окр.—ДССР. **Вице-консул** — г. Керими. Ленкорань. **Конс. агент** — г. Адоль-Бек-Ахундов. Краснодар. **Вр. Упр. Конс. Агентством** — г. Арзуманов. Саратов. **Конс. агент** — г. Али-Искандер-Алиев. Армавир. **Консул** — г. Садег-Эд-Доуле. Нахичевань. Консульский окр. — Нахичеван. Авт. Обл. **Консул** — г. Абдул-Самад-Хан. Ганджа. **Конс. агент** — г. Шерих-Хан. Сухум. Консульский окр.—Абхаз. АССР и гор.: Сочи и Туапсе.

ПОЛЬША.

Генконсул — г. Скржинский. Харьков. Консульский окр. — УССР.

ТУРЦИЯ.

Генконсул — г. Осман-Нури-Бей. Тифлис. **Консул** — г. Ферид-Бей. Баку.

Консул — г. Али-Кемаль-Бей. Батум. Консульский окр. — Авт. Адж. Респ. **Консул** — г. Хайреддин-Бей. Ленинакан. **Генконсул** — г. Мюниф-Бей. Одесса.

ФИНЛЯНДИЯ.

Генконсул — г. Хюнинен Юхо. Ленинград.

ШВЕЦИЯ.

Консул — г. Иттерберг. Ленинград. **Вице-консул** — г. Вагер Олиф. Архангельск. Консульский окр. — Архангельская губ.

ЯПОНИЯ.

Вр. генконсул — г. Ватанабэ. Владивосток. **Вр. консул** — г. Симада. Александровск. **Генконсул** — г. Хиодзи-Нихем. Хабаровск. **Консул** — г. Сейсюки Огата. Петропавловск. **Консул** — г. Харутоси Хирацука. Благовещенск.

РЕВОЛЮЦИОННЫЙ ВОЕННЫЙ СОВЕТ И НАРОДНЫЙ КОМИССАРИАТ ПО ВОЕННЫМ И МОРСКИМ ДЕЛАМ (РЕВВОЕНСОВЕТ И НАРКОМВОЕНМОР).

Москва, Краснознаменная ул. (б. Знаменка), 1-й Дом РВС СССР, 19. Тел. комм. 3-52-30 до 3-52-39.

Пред. Реввоенсовета и Наркомвоенмор — Ворошилов К. Е., **зам.:** Лашевич М. М. и Уншлихт И. С.

НАРОДНЫЙ КОМИССАРИАТ ВНЕШНЕЙ И ВНУТРЕННЕЙ ТОРГОВЛИ (НАРКОМТОРГ) СССР.

Москва, Ильинка, 14. Тел. комм. 3-27-02.

НАРКОМ — Каменев Л. Б., **Зам.** — Фрумкин М. И. **Члены Коллегии:** Ганецкий Х. С., Вейцер М. Я., Кактынь А. М., Хлоплянкин И. И., Эйсмонт Н. Б.

Аппарат б. Наркомвнешторга.

Секретариат. Упр. — Дмитриев Ю. Г. Общий Отд. Нач. — Ерофеев А. С. Экспедиция. Зав. — Якубсон А. Б. Секретно-Шифровой Отд. Нач. — Стуков Н. И.

УПРАВЛЕНИЕ ДЕЛАМИ. Управдел— Гордон М. А., зам.—Димант М. Г. Административный Отд. Нач.—Геллер Ю. А. **Организационный Отд.** Нач. — Альперович Х. М., зам. — Касперович С. И. Библиотека 'Зав — Веневитинов Н. И. **Хозяйственный Отд.** Нач. — Лившиц Д. И.

ЭКОНОМИЧЕСКО-ПРАВОВОЕ УПРАВЛЕНИЕ. Нач. — Кауфман М. Я., пом.— Заменгоф М. Ф. **Общий Отд.** Нач. — Бабич К. И.

Статистический Отд. — Нач. — Сергеев Г. И.

Экономический Отд. Нач. — Кон А. Ф.

Отд. Внешней Торговли и Политики. Нач. — Товбин А. П.

Концессионный Отд. Нач. (вакансия).

Юридический Отд. Нач. — Чельцев Ю. М. Пресс-Бюро. Зав. — Рожен Э. В.

ФИНАНСОВО-СЧЕТНОЕ УПРАВЛЕНИЕ. Нач. — Гришин М. В., зам. — Фесфаров Д. А. **Канцелярия.** Зав. — Саитов Х. К.

Гл. Бухгалтерия. Гл. бухг. — Эрлихман И. Б., зам.: Линдорф С. В. и Самойлов И. П.

Расчетно-Кассовый Отд. Нач. — Сизеев В. М.

Финансовый Отд. Нач. (вакансия). Сметная Часть. Нач. — Соколов В. С.

УПРАВЛЕНИЕ РЕГУЛИРОВАНИЯ. Нач. — Шумяцкий Б. З., зам. — Потяев А. И., пом. — Воронецкий Б. А.

Общий Отд. Нач. — Харламова Е. П.

Импортный Отд. Нач. — (вакансия). зам. — Черняк С. С.

Экспортный Отд. Нач. — Левин А. М.

Отд. Востока. Нач. — Маерс Я. З.

Отд. Выставок. Нач. — Юргенсон Г. В.

Отд. Госорганов. Нач. — Александров Е. А.

ЦЕНТРАЛЬНЫЕ ЭКСПОРТНЫЕ БЮРО. Канцелярия. Зав. — Банк А. А.

Бюро Лекарственных Трав. Пред. — Гуревич Б. Е., отв. секр. — Шютте С. Я.

Льно-Экспортное Бюро. Пред.—Левин А. М. Управдел — Залесский Г. Г.

Масло-Экспортное Бюро. Пред. — Левин А. М., отв. секр. — Екилиев Т. Д.

Пушно-Экспортное Бюро. Пред. — Левин А. М., отв. секр. — Этингин А. Б.

Рыбо-Икорное Экспортное Бюро. Пред. — Левин А. М., отв. секр. Пляскин В. И.

Хлебо-Экспортное Бюро. Пред. — Потяев А. И., зам. — Гиссен Д. Б., секр. — Кац-Якубович Р. И.

Яично-Птичное Экспортное Бюро. Пред. — Левин А. М., секр.—Банк А. А.

Щетинное Совещание. Пред. — Гуревич Б. Б., секр. — Ташинский М. Б.

Чайный Совет. Пред. — Шумяцкий Б. З., зам. — Черняк С. С., секр. — Абросимов Н. А.

ТРАНСПОРТНОЕ УПРАВЛЕНИЕ. Нач. — Розенталь Э. Ф., зам. — Именитов Г. И.

Канцелярия. Зав. — Свечников А. Н.

Железнодорожно-Экспедиционный отд. Нач. — Лашкарев Б. П.

Морской Отд. Нач. — Кункин И. Я.

Страховой Отд. Нач. — Зак. М. М.

УПРАВЛЕНИЕ ТОРГОВЫМИ ПРЕДПРИЯТИЯМИ И УЧРЕЖДЕНИЯМИ. Нач. — Туров В. З., зам. Биткер Г. С. и Гольдштейн Ю. В.

Канцелярия. Зав.—Данильченко И. Я.

Отд. Торгпредств. Нач. — Кизильштейн И. С.

Отд. Госторгов. Нач. — Шкловский.

Отд. Акц. Об-в. Нач. — Гольдштейн Ю. В.

Отд. Плановых Заказов. Нач. — Бриллиант М. Я.

ПЛАНОВАЯ КОМИССИЯ (ВНЕШТОРГПЛАН). Отв. секр. — Абарбанель И. Л.

ТАМОЖЕННО-ТАРИФНЫЙ КОМИТЕТ. Пред. — Трифонов В. А., зам.: Потяев Пред. — Трифонов В. А., зам.: Потяев А. И. и Шапошников Г. И.; секр. — Тимошенков М. П.

ГЛАВНОЕ ТАМОЖЕННОЕ УПРАВЛЕНИЕ (ГЛАВТАМУПР).

Адр. г. Москва, Тверской бульв., 12. Тел. 3-02-10.

Нач. — Потяев А. И., зам. — Клейман Ю. С.

Административно-Хозяйственный Отд. Нач. — Гордеев И. И., пом. Фролов С. А.

Тарифный Отд. Нач. — Цветков А. П., пом. — Каплан И. М.

Сметно-Расчетный Отд. Нач. — Винокуров И. В.

Судебно-Оперативный Отд. Нач. — Вайман И. А., пом. — Лебедев В. В.

Статистический Отд. Нач. — Зезюлинский А. А., пом. — Барсова Л. К.

Отд. по Борьбе с Контрабандой. Нач.— Сталь Р. И., пом. — Мороз Н. И.

УПРАВЛЕНИЯ УПОЛНОМОЧЕННЫХ НКВТ СССР ПРИ ПРАВИТЕЛЬСТВАХ СОЮЗНЫХ РЕСПУБЛИК.

При СНК БССР. (г. Минск). Уполн.— Герман К. К.

При СНК ЗСФСР (г. Тифлис). Уполн. — Иванян А. И.

При СНК РСФСР (обслуживается аппаратом НКВТ). Уполн. (вакансия).

При СНК ТССР (г. Полторацк). Уполн. — Молдавский Б. Г.

При СНК УзбССР (г. Самарканд). Уполн. — Светов М. С.

При СНК УССР (г. Харьков). Уполн.— Золотарев А. И.

Предст. по Средней Азии (г. Ташкент) — Бельгов В. П.

ТОРГОВЫЕ ПРЕДСТАВИТЕЛЬСТВА СССР ЗА ГРАНИЦЕЙ.

Австрия. Торгпред. — Вульфсон С. Д.
Англия. Торгпред — Хлоплянкин М. И.
Германия. Торгпред — Бегге К. М.
Греция. Торгпред — Устинов А. М.,
Дания. Торгпред — Фридрихсон Л. Х.
Италия. Торгпред — Юзбашев П. А.
Канада. Торгпред — Языков А. А.
Китай. Торгпред — Клышко Н. К.
Латвия. Торгпред — Шевцов И. Б.
Мексика. Торгпред — Пестковский С. С.
Монголия. Торгпред — Никифоров П. М.
Норвегия. Торгпред. — Николаев А. М.
Персия. Торгпред — Гольдберг В. И.
Польша. Торгпред — Нацарениус С. П.
Турция. Торгпред — Юрьев А. А.
Финляндия. Торгпред — Фирсов М. И.
Франция. Торгпред — Мдивани Б. Г.
Чехо-Словакия. Торгпред—Ленский И. В.
Швеция. Торгпред — Боев И. В.
Эстония. Торгпред — Осипов О. Я.

Аппарат б. Наркомвнуторга СССР.

Адр. г. Москва, Ильинка, 14. Тел. комм. 4-15-60 до 4-15-64.

Главный Секретариат. Упр. — Гольдфарб И. Д., зам. — Мунгян В. М.

Административно-Финансовый Отд. Упр. — Сорокин Г. Ф., зам. Якобсон Е. М. Общая Канцелярия. Зав. — Цветков Б. С. Финансовый п/отд. Зав. — Елисеев П. А. Хозяйственный п/отд. Зав. — Харламов, пом. — Юхнов А. Я. Учетно-распределительный п/отд. Зав.— Нечаев К. А. Экспедиция. Зав. — Тимофеев М. Е.

ХЛЕБО-ФУРАЖНОЕ УПРАВЛЕНИЕ. Нач. — Чухрита Г. И., зам. — Хазанов С. А.

Оперативно-Плановый Отд. (Варварка, 26). Упр. — Сточик Я. И.

Кредитно-Финансовый Отд. Упр. — Френкель Н. В.

Производственно - Технический Отд. Упр. — Кацва И. С.

Транспортный Отд. Упр. — Блюмберг А. Я.

Отд. Скоропортящихся Продуктов. Упр. — Певзнер А. И.

УПРАВЛЕНИЕ ПРОМТОВАРОВ И СЫРЬЯ. Нач. — (вакансия), зам. — Якубович М. П., пом. — Рабинович Е. И.

Текстильный Отд. Упр. — Шостак.

Кожевенно-Пушной Отд. Упр. — Магидс Е. И.

Отд. Общих Вопросов. Упр. — Рабинович Е. И.

Пищевкусовой Отд. Упр. — Абов Г. А.

Металло-Топливно-Химический Отд. Упр. — Берковский Б. И.

ЭКОНОМИЧЕСКОЕ УПРАВЛЕНИЕ (г. Москва. Варварка, 26). Нач. — Залкинд Л. Б.

Законодательно-Правовой Отд. Зав.— Вольф В. Ю.

Отд. Торгово-Финансовой Политики. Зав. — Полес И. И.

Кооперативный Отд. Зав. — Варжанский С. Л.

Статистико-Экономический Отд. Зав.— Залкинд Л. И.

ЕДИНАЯ ГОСУДАРСТВЕННАЯ ХЛЕБНАЯ ИНСПЕКЦИЯ. Москва, Верхние Торг. Ряды. Тел. 4-12-59. Упр. — Азерлян Г. Е., зам.: Любарский Л. Н. и Мирошников И. А.

ТОРГОВАЯ ИНСПЕКЦИЯ. Москва, **Варварка, 28.** Пом. зав. — Шибайло Г. И.

СЕКЦИЯ ДЕРЕВЕНСКОЙ ТОРГОВЛИ. Москва, Варварка, 26. Зав. — Стариков А. И.

КОМИТЕТЫ, КОМИССИИ И СОВЕЩАНИЯ.

Комитет по Наблюдению за деятельностью Издательств и распростран. произвед. Печати. Москва, Кунецкий м., 14. Тел. 3-02-70. Пред. — Бердников А. И., зам. — Самохвалов А. С.

Хлебный Комитет. Пред. — Вейцер И. Я.

Льняной Комитет. (Варварка, 26. Тел. 4-14-79). Пред. — Гольдберг Я. М.

Постоянное Сырьевое Совещание. (Варварка, 28).

Метрическая Комиссия. Пред. — Ривкин Э. И.

НАРОДНЫЙ КОМИССАРИАТ ПУТЕЙ СООБЩЕНИЯ (НКПС — НАРКОМПУТЬ) СССР.

Москва, Ново-Басманная, ныне ул. Коммуны, № 2.

НАРКОМ — Рудзутак Я. Э.; **зам.**— Постников А. М.; **зам. по технической части** — Борисов И. Н.

Члены Коллегии: Рудый Ю. В., Грунин И. А., Халатов А. Б., Серебряков Л. П., Амосов А. М., Ищенко А. Г.

Секретариат. Отв. секр. — Гершензон И. Е., Герман Г. Э.; секр. Наркома— Князев В. П.; состоящ. для поручений при Наркоме — Шмидт Н. В.; состоящ. при зам. Наркомата Постникове—Епифанов Г. П.; сост. для поруч. при зам. Наркома Борисове — Павловский Н. Н.; главный юрисконсульт — Козловский М. Ю.; стар. консульт. — Мекк Н. К.; главн. инсп. по наблюден. за деятельн. пароходн. О-в и Рускапа — Маршан Н. К.; инспектор — Бончаковский М. Л.; уполном. Наркомпути по внешн. сношен. — Сверчков Д. Ф.

ГЛАВНАЯ ИНСПЕКЦИЯ при НКПС. Главн. инсп. — Дрейер О. О.; старш. инсп. — Денисов Д. А.; Ещенко В. Д., Сокович В. А., Петропавловский С. И., Лисенко П. И., Веселовский Ж. Г., Турчан Л. Л., Спальвинг Г. А., Алендорф А. А., Май С. К., Богданов А. Н., Рачинский В. В., Таранов-Белозеров В. И., Крынин Д. П., Четвергов М. И., Кочетов В. М.

ПЛАНОВАЯ КОМИССИЯ ПО ТРАНСПОРТУ. Предс. и пред. финсекции — Грунин И. А.; зам и предс. техн. секц.— Ванифатьев К. Н.; секр. Трансплана — Васильев М. П.; секр. финсекции — Малеина М. И.; секр. техн. секции — Шентяков С. П.

Секции: Организ. Предс.—Муст Г. И.; Хоз. Секц. Врем. предс. — Гиммельфарб В. Т.; Секц. НОТ, Секр. — Филиппов Н. Г.

КОМИССИИ: Метрическая. Предс. комиссии—Толстопятов В. М.

Нефтяная. Предс. — Борисов И. Н.

Концессионная. Предс.—Лагутин Н. В.

КОМИТЕТЫ. Научно-Технический Комитет (НКТ). Предс. — Правосудович М. Е.; зам. — Близняк Е. В. и Манос И. Я.; управдел. — Смоляков Б. А. Бюро тяги топлива. Нач. — Гриненко Р. П.; Бюро Инженерн. Исследован. Нач. — Стрелецкий Н. С.; Бюро по испытан. материал. Нач. — Велихов П. А.

Тарифный комитет. Предс. — (вакансия).

Финансово-контрольный комитет. Пред. —Грунин И. А.; зам. пред. — Старынкевич Н. Ю.; Соколов В. Н.; управдел. — Незнакомов А. М.; секр. — Коленицкий В. М. и Унтинов А. К.

Центральный комитет по перевозкам (ЦКП). Предс. — Халатов А. Б.; управдел. — Лагутин М. В.; зам. управд. — Виноградов В. В.

Центральный Комитет по портовым делам. Предс.—Серебряков Л. П.; управдел. — Биркенгоф А.

Центральный Комитет спасения на водах. Предс. — Серебряков Л. П.; нач. — Тришко Л. К.

ЦЕНТРАЛЬНОЕ АДМИНИСТРАТИВНОЕ УПРАВЛЕНИЕ (ЦАУ). Нач. Управления — Муст Г. И.; зам. нач. — Брагинский Л. М.; секр. — Соловьев Д. И.; зам. и децернент по учету и распред. раб. силы — Вольский Н. Т.; децернент по орг. вопросам адм. технике и документации (он же нач. главн. к-ры НКПС) — Каплун Б. Г.; децернент по юрид. вопросам — Нимандер Е. П., Палицын А. З.; децернент по фин. вопросам — Лебедев А. Т., Филиппов П. П.; децернент по бесплатн. перевозкам — Собани Я. Ф.; децернент по вопрос. личн. сост. — Киселев Н. С.; ст. инсп. — Савельев С. Е.; инсп. — Любимов Л. Н.; Пупко С. Д. и Пономаренко П. Ф.

ГЛАВНАЯ КОНТОРА НКПС. Ст. консульт. — Калашников Д. В.; консульт. — Константинов А. К., Селиверстов Я. В.; юрисконсул. — Брон-Бруевич П. А., Гераков С. П., Левинсон И. Я., Макагонов П., Павлов А. Ф., Шестов А. А., Потемкин И. А. и Юноша-Шанявский И. А.; по финансов. вопросам, консульт. — Буданов М. В.; по билетным вопросам, консульт. — Поль-Мари Л. П.; по организ. и кодификац. вопросам, ст. консульт. — Григорьев С. С., консульт. — Евстафьев Б. И., Лучкин Н. В., Попов Н. И., Юркевич Б. Ф.

Центральный Архив НКПС, Солянка, 1, зав. — Антонюк Д. М.

ЦЕНТРАЛЬНОЕ УПРАВЛЕНИЕ ЖЕЛЕЗНОДОРОЖНОГО ТРАНСПОРТА (ЦУЖЕЛ). Нач. — Рудый Ю. В.; зам. нач.— Бенешевич И. И., Шухов В. В.; Инженер для поручений — Сальников Г. А.; нач. канц. — Василевский М. Ф.

Эксплоатационный Отд. (ЦЖЭ). Нач.— Федоров М. С.; зам. нач.—Куценко А. А.; пом. нач. — Брюль С. Е.; нач. груз. части—Виньяков М. Г.; нач. пасс. части — Кравец Ф. И.; нач. техн. части Шишков С. Н.; нач. части происшествий — Бобков Ф. Ф.

Отд. Пути. Нач. — Лазаревский; зам. нач. — Тесленко П. А.; пом. нач. — Иванов Н. И.; нач. части мостов — Милленгаузен К. К.; нач. части полотна и верхн. строен. — Мищенко Н. К.; нач. части станционн. пропускной способности и гражд. сооружен. — Еремеев Н. Н.; нач. части планово-произв. — Чекмаров Н. Я.

Отд. Тяги. Нач. — Красовский П. И., пом. нач. — Воронцов-Веньяминов А. В.; и Баронский М. Б.; нач. техн. ч.—Штанге Д. А.; нач. произв. ч.—Пузанов М. П.; нач. паровозн. ч. — Дмоховский К. К.; нач. вагон. ч. — Груздев Н. А.; нач. теплотехн. ч. — Лавров Н. Ф.; нач. пожарн. ч. — Кикин М. Б.

Отд. Постройки. Нач. — Емельянов А. В.; зам. нач. — Томчук И. А.; пом. нач. — Касинов Н. И.

Тарифно-Эконом. Отд. Нач. — Орлов П. М.; пом. нач. — Попов К. М.; нач. части условий перевозок — Чаликов Г. Х.; нач. части претензий — Троицкий Ф. М.; нач. тарифн. части — Лопырев В. П.; нач. международн. части — Карпов П. П.; нач. эконом. части — Гедда В. М.; нач. холод. части—Денисов П. И.; нач. части погруз.-разгруз. работ — Главацкий А. М.

Отд. Связи и Электротехники. Нач. — Чеховский К. Н.; зам. нач. — Безгрешный В. М.; пом. нач. — Рокинский Н. О.; нач. радио-части—Муралевич В. С.; нач. телеф. части — Петринский Е. Н.; нач. части сильных токов—Щелкунов М. А.; нач. части электрификации — Комаров Д. И.; нач. центр. тел. станц. — Козицин Т. Я.; нач. телеграф. части — Котков М. В.; нач. части сигнализ., централизац. и бажировки — Майшев П. Е.

Финансовый Отд. Нач. — Яковлев Н. Т.; зам. нач.—Дилигенский А. Г.; пом. нач. — Воинов А. В.; главн. бухг. — Андреев М. П.; пом. главн. бухг. — Кубли Л. Ф.

Хоз.-Материальн. Отд. Нач. — Олейников В. В.; зам. нач. — Васильев С. В.; пом. нач. — Кондратьев К. Ф.; нач. части топлива—Наумов А. В.; нач. части снабжения — Матвеев В. Е.; нач. части лесозаготовок — Самойлов В. Н.

Мобил. Отд. Нач.—Лемберг Л. В.; пом. нач. — Кирников А. Г., нач. орг. части— Анисимов Н. М.

Отд. Охраны Путей Сообщения. Нач.— Леппе И. И.; пом. — Плятт И. И.; ст. инсп. — Рудаков В. А.

ЦЕНТРАЛЬНОЕ УПРАВЛЕНИЕ ВНУТРЕННИХ ВОДНЫХ ПУТЕЙ (ЦУВОДПУТЬ). Нач. — Судьин С. К.; нач. канц. Королев И. С.

Отд. Пути. Нач. — Акулов А. К.; пом. нач. — Иогансен Е. Г.; нач. части — дноуглубл. — Торопов И. В.; нач. части механическ. — Капелькин А. Ф.; нач. части строительной — Беляев Д. Н.; нач. части нов. работ — Мостовой Д. Г.; нач. проект. бюро (врид) — Спировский М. Г.

Отд. Внутренн. Судоходства. Нач. — Мяковский А. Л.; пом. нач. — Агапов А. И.; нач. части судназора и аварий — Мельников П. П.; нач. части речного законод. — Драницын М. М.

Отд. Счетн. Материальн. Нач. — Рожков В. Ф.; пом. нач. — Гетманенко В. Ф.; нач. сметн. кред. части—Варганов В. Е;

нач. расчетн.-бухг. — Половников М. А.; нач. матер. части — Бычков Н. П.

ЦЕНТРАЛЬНОЕ ПРАВЛЕНИЕ ГОСУД. РЕЧНЫХ ПАРОХОДСТВ (ЦЕНТРОРЕКА). Садово-Черногрязская, д. № 3. Предс. — Серебряков П. П.; зам. предс. — Голованов А. В.; комм. директор — Бовин П. Я.; техн. директор — Артамонов Д. С.; секр. пред. — Шапиро Д. Я.

Админ. Инструкт. Отд. Зав. — Чеботаревский В. Н.; пом. — Чеков В. М.; Хоз. част. Зав. — Смирнов И. С.

Фин.-Счетн. Отд. Зав.—Виронов В. Е.; старш. бухг. — Мильман А. С.

Тарифно-Эконом. Отд. Зав.—Красильников Н. А.

Технический Отд. Зав.—Иванов Н. И.

Эксплоатационн. Отд. Зав. — Звонков В. В.

Об'единенн. Транспортн. Контора при Центрореке. Управл. — Бурьян И. М.; зам. — Кожевников Г. В.

ЦЕНТРАЛЬНОЕ УПРАВЛЕНИЕ МОРСКОГО ТРАНСПОРТА (ЦУМОР). Нач.— Сергеев И. А.; нач. канц.—Кудрявцев В. И.

Отд. Торг. Мореплавания. Нач. — Бабушкин И. И.; нач. морской части — Куцелол П. Д.; нач. экон. стат. части— Мамонтов М. В.; нач. части морского законодательства—Родзевич И. В.

Отд. Торговых Портов. Нач. — Тухолка В. В.; пом. нач. — Поморцев П. А.; нач. части строит. изыскан. — Иванов Т. И.; нач. части дноуглубл. и судоремонта — Арондар Н. Я.; нач. части эксплоатац.— Левин Д. Д.

Счетно-Материальн. Отд. Нач. — Фирсов Л. Д.; пом. нач. — Галкин П. В.; нач. части расчетн.-бухг. — Дмитриев В. А.; нач. сметно-бюджетной части — Ларин Л. Я.; нач. материальн. части — Федоровский С. К.: нач. тепло-техн. части — Кузнецов И. И.

ЦЕНТРАЛЬНОЕ УПРАВЛЕНИЕ МЕСТНОГО ТРАНСПОРТА (ЦУМТ). Нач.— Якимов С. В.; зам. нач.—Литвин-Седой З. Н.; нач. канцеляр.—Мартинсон М. К.

Отд. Шоссейных и Грунтовых Дорог. Нач. — Гайдук В. А., помощн. нач. — Мискевич Б. А., Тихонов Е. И.; нач. части ремонта и эксплоатац. — Шестаков П. Н.; нач. части новых и восст. работ. — Пиларь В. И.; нач. части технических изысканий—Точисский В. Ф.

Автомобильный Отд. Нач. — Мединский С. В.; пом. нач. — Кенике А. Н.; нач. техн. части — Травников Л. П.; нач. транспортн. части—Артемов М. Н.; нач. учетно-мобил.-стат. части — Толбузин Н. А.

Сметно-Счетный Отд. Нач. — Брандес А. А.; пом. нач. — Рябцев Н. И.

ЦЕНТРАЛЬНОЕ УПРАВЛЕНИЕ ПО ПРОСВЕЩЕНИЮ НА ТРАНСПОРТЕ. Нач. — Ледовский В. И.; зам. нач. — Ильин Г. Д.

ЦЕНТРАЛЬНЫЙ ОТД. СТАТИСТИКИ И КАРТОГРАФИИ. Нач. — Спенглер Е. Н.; пом. нач. — Губанов В. А.

ФИНАНСОВО-ОТЧЕТНЫЙ ОТД. НКПС. Нач. — Авксентьев Н. И.; пом. нач. — Полешко П. А.; Сергеев В. А.; нач. канц. — Маневич В. С.; нач. сметн. кредитн. части — Шиповский К. А.; нач. бухг.— Стемковский Б. А.

ЦЕНТРАЛЬНОЕ БЮРО НОРМИРОВАНИЯ (ЦБН). Нач. — Бирюков В. Е.; зам. нач. — Кронрод Л. С.; нач. канц.— Лапшин М. П.

Отд. Фондов. Нач. — Фокин Н. Н.; нач. части — Павлюченко Г. И. и Маличев С. А.

Отд. Тарифно-Нормировочный. Нач.— Караченцев Г. Ш.; пом. нач. — Борц В. Г.; Цищевский С. И.; нач. части — Ицкович Л. Б.

Отд. быта. Нач. — Вартанов И. М.; нач. части—Лесняк Я. Т., Деревщиков М. М; Врачи-консульт.—Мамонов В. Н., Гиршфельд Р. Б., Сперанский М. И.

УПРАВЛЕНИЕ по ДЕЛАМ ТАРИФНЫХ, КОНВЕНЦИОННЫХ, ПРЕТЕНЗИОННЫХ и ТЕХНИЧЕСКИХ СОВЕЩАТЕЛЬНЫХ С'ЕЗДОВ. Председ. тарифн. с'езда—Фрейберг Г. М., пред. конвенц. и претенз. с'езда — Латугин Н. В., управд.—Ковалев А. Г., пом. управделами — Мальмгрен В. Э.

Общий Отдел. Нач. — Хлопов Д. Д., пом. нач. — Остроглазов Г. И.

Тарифный Отдел. Нач. — Киселев П. И., пом. по ж.-д. сообщениям—Беляков А. А., пом. по водн. сообщ.—Фейнберг Е. И. ,пом. по смешанн. сообщ.— Мирославский.

Конвенционно-Претензионный Отдел. Нач. — Кощиц А. Г.

БЮРО ТЕХНИЧЕСКИХ КОМИССИЙ ПРИ ЦУЖЕЛЕ, ул. Коммуны, д. 14. Зав. — Караванов М. А.

БЮРО ИЗОБРЕТЕНИЙ И УЛУЧШЕНИЯ ТЕХНИКИ ТРАНСПОРТА. Нач.— Дрейнер Л. В.

ЦЕНТРАЛЬНОЕ БЮРО РЕГИСТРА СОЮЗА ССР. Нач.—Волпянский Н. Я., управделами — Кокмарский С. И.

Морской Отдел. Нач. — Сморгонский И. К.

Речной Отдел. Нач.—Парфенов С. С.

УПОЛНОМОЧЕННЫЕ НКПС.

При Союзных Республиках: при РСФСР — Хадатов А. П.; **при ЗСФСР**—Элиава Ш. З.; **при УССР**—Александров И. А.; **при БССР**—Межин Ю. Ю.; **при Туркм. и Узбек. ССР**—(вакансия).

На жел. дор.: М.-Б.-Б.—Межин Ю. Ю., **Моск.-Каз.** — Жуков К. Н.; **Моск.-Кур.** — Иванов К. Г.; **М.-К.-В.** — Казарин И. Ф.; **Северным** — Чиркин В. Г.; **С.-Вяз.** — Назаров М. А.; **Мурм.**—Арнопольдов А. М.; **Окт.** — Безруких П. Е.; **Сев.-Зап.**—Поздеев В. К.; **Зап.**—Сывков В. Ф.; **Ряз.-Ур.**—Забара Ф. И.; **Сам.-Злат.**—Слюсаренко Ф. И.; **Перм. ж. д.**— Емшаков А. И.; **Ю.-В.**—Зимин Н. Н.; **Сев.-Кав.** — Иванов С. М.; **Закавк.** — Иванов К. Е.; **Ср.-Аз.** — Зиновьев; **Ташк.**—Кудрявцев А. П.; **Дон.**—Лизарев Ф. С.; **Екат.**—Ковылкин С. Г.; **Ю.-З.**— Шушков П. С.; **Южн.**—Миронов И. Н.; **Омск.**—Дубинин А. А.; **Томск.**—Руцкий Я. П.; **Забайкальск.** — Романов В. И.; **Читин.** — Тюренков Н. Г.; **Уссур.** — Кузовлев К. Н.

По округам и Областям, по Сибири— Павлуновский И. П.; **по Дальн.-Востоку** — Никольский Л. В.; **по Средн. Азии**— Шимановский С. Л.

По Гос. Речн. Пароходствам. — Мостовенко П. Н. (по Волжскому пар.) и Лепин К. М. (по Сев.-Зап. гос. пароходству).

СОВЕТ ПРАВЛЕНИЙ Ж. Д.: Москва, ул. Коммуны, д. № 14. Предс. — Халатов А. Б., управдел—Чернов С. В.

ЮЖНЫЙ ОКРУГ ПУТЕЙ СООБЩЕНИЯ: Харьков, ул. Красноармейца, 7.

Уполном. НКПС и пред. Комитета по регулированию перевозок — Александров И. А.; зам. уполн. НКПС—Мельников П. М., Карпенко К. Г.; Нач. Общ. Отдел.—Венгеров Я. Н.; Нач. Техн.-Отдел.—Якобсон Л. А.; Нач. Эксплоатационн. Отдела—Артамонов Н. Я.; Нач. Отдел. Просвещения—Николенко Н. П.; Нач. Мобил. Отдел.—Жирнов С. В.; Зав. частей внутр. водн. путей — Калентьев С. А.; Врид. зав. Морского Отдела — Зеленский К. И.; Врид. зав. Инспекции Охраны—Смолин В. И.; управдел Особого Совещания по делам Правления — Гайдук К. С.; Ст. Юрисконсульт—Денисов С. П.; Статистич. и Картограф. част. Нач.—Шомин А. Г.

НАРОДНЫЙ КОМИССАРИАТ ПОЧТ И ТЕЛЕГРАФОВ (НАРКОМПОЧТЕЛЬ) СССР.

Москва, Варварка, 7. Тел. 3-71-85.

НАРКОМ — Смирнов И. Н., **зам.**— (он же нач. Эксплоатационн. Управл.) Любович А. М.

Члены Коллегии: Волленберг Г. Л. (он же нач. Технико-Строительного Управл.), Моденов Н. Д. (он же нач. Администр. Управл.), Мусатов А. В. (он же нач. Фин. Управл.).

Секретариат. Секр. коллегии — Сафонов Г. А.; секр. наркома — Губаревич-Губареня С. О.; секр. зам. наркома — Жердев И. А.; секр. членов коллегии: Ефстифеев, Никулин В. В. и Сибирцева Т. П.

Инспекция. Ст. инсп. — Николаев К. И.; инсп.: Гензель И. М., Дьяков С. Ф.; Ермоленко А. И., Зиновьев Ф. А., Никольский В. И., Попов И. В., Рудин В. С. Канцелярия. Зав. — Мансеров Х. С.

АДМИНИСТРАТИВНОЕ УПРАВЛЕНИЕ. Нач. — Моденов Н. Д.

Отд. Труда. Зав. — Колчин А. В.

Отд. Рационализации. Зав. — Ретнев Ф. А.

Отд. Международн. сношений. Зав. — Гиршфельд Е. В.

Отд. Статистики. Зав. — Песчанский В. Г.

Административный Отд. Зав.—Грошков А. П.

ФИНАНСОВОЕ УПРАВЛЕНИЕ. Нач.— Мусатов А. В.

Сметный Отд. Зав. — Коваленко Е. Г.

Счетный Отд. Зав. — Бархатов В. М.

Отд. Коммерческой Эксплоатации. Зав. — Катес П. И.

ЭКСПЛОАТАЦИОННОЕ УПРАВЛЕНИЕ. Нач. — Любович А. М.

Телеграфный Отд. Зав. — Кожухов Г. К.; ст. инж. — Александров В. И.

Почтовый Отд. Зав. — Ходеев Н. В.

Отд. Радио. Зав. — Васильев А. М.; инж.: Екименко А. И. и Эйхенвальд Л. Б.

Отд. Снабжения. Зав. — Васильевский.

Мобилизационный Отд. Зав. — Гаврилов.

Телефонный Отд. Зав. — Шафрановский М. Н.; ст. инж.—Менделеев.

ПЛАНОВАЯ КОМИССИЯ СВЯЗИ (СВЯЗЬПЛАН). Пред. Волленберг Г. Л.; управдел — Бабурин Н. Н.; пред. финансово-экономической секции — Рогов Ф. Д.; пред. экспедиционно-технической секции — Новиков А. В.

ТЕХНИКО-СТРОИТЕЛЬНОЕ УПРАВЛЕНИЕ. Нач. — Волленберг Г. Л.

Строительный Отд. Зав. — Церковницкий А. А.

Научно-Технический Отд. Зав. — Новиков Н. В.

ОБЪЕДИНЕННЫЕ НАРКОМАТЫ.

ВЫСШИЙ СОВЕТ НАРОДНОГО ХОЗЯЙСТВА (ВСНХ) СССР.

Москва, пл. Ногина (Варварская пл.),
Деловой Двор.

Тел. комм. 3-29-80 до 3-29-93.

ПРЕЗИДИУМ. Предс. — Дзержинский Ф. Э.: отв. секр. — Реденс С. Ф. тел. 2-81-30 и доб. к коммут. 1, секр. — Гагарин С. Я., тел. 2-81-30 и доб. к коммут. 1; **зам.** Пятаков Г. Л.; секр. — Москалев Н. И., тел. 4-64-22 и доб. к коммут. 7; **зам.** Квиринг Э. И.; секретари: — Скоробогатов П. М. и Пашков А. И., тел. 4-64-36 и доб. к коммут. 2. **Члены:** Аванесов В. А., Богданов П. А., Гольцман А. З., Долгов А. Н., Ксандров В. Н., Лобов С. С., Ломов Г. И., Любимов И. Е., Максимов К. Г., Манцев В. Н., Межлаук В. И., Середа С. П., Судаков П. И., Сулимов Д. Е., Троцкий Л. Д., Чубаров А. П., Эйсмонт Н. Б., Юлин А. И. Учен. Консульт. на правах члена Президиума — Ипатьев В. Н. Секр. — Лепсис Р. К.

АДМИНИСТРАТИВНО-ФИНАНСОВОЕ УПРАВЛЕНИЕ (АФУ). Нач. — Русанов Г. А., пом. — Кеппе Я. И. Секр. — Медведев П. В.

Секретариат президиума. Зав. — Лепсис Р. К., зам. — Бурзи Н. С.

Административный Отд. Зав. — Бошкович Ю. С.; зав. общей канцелярией — Ауэр С. К.; зав. п/отд. секретн. делопроизв. — Высоцкий Н. И.; зав. п/отд. личного состава — Упман Я. М.; зав. кодификационным бюро — Кедров М. А.; зав. центр. архив. — Плетнев Б. Д.; зав. центр. экспедицией — Ронгинский Б. В.; зав. отд. учета и распределения отв. работн. (Учраспред) — Шрайбман И. А., зам. — Удотов К. А., секр. — Светлов И. К.

Организационный Отд. Зав. — Ривлин И. Х., зам. — Ванаг И. И.; секр. — Жуковский Ф. И.

Финансовый Отд. Зав. — Павлов А. В., зам. — Вельш В. Л., пом. — Селянин В. А.; секр. — Акулинин Н. И.; зав. сметным п/отд. — Гаинцев Н. И.; зав. кредитным п/отд. — Леонов С. М., зав. операционно-расчетным п/отд. — Цаузмер Г. С.; зав. п/отд. субсидиров. ВТУЗ'ов — Газанцер Ф. С.

Хозяйственный Отд. Зав. — Татарийский В. С., зам. — Тягунов К. М.; секр. — Тайнов А. А.; зав. матер.-хоз. п/отд. — Бизенков-Махновский С. Н.; зав. центр. телефонной станцией — Свистунов С. Г.; зав. автобазой — Кулаков И. Ф.; зав. центр. библиотекой — Яковлев А. И.

ГЛАВНОЕ ЭКОНОМИЧЕСКОЕ УПРАВЛЕНИЕ (ГЭУ).

Коллегия. Пред. — Квиринг Э. И., зам. — Манцев В. Н. Члены: Бачманов А. А., Гинзбург А. М., Гуревич М. Г., Долгов А. Н., Каплинский Ю. И., Краваль И. А., Ледер В. Л., Ломов Г. И., Максимов К. Г., Свердлов В. М., Середа С. П., Соколовский А. Л., Шеин С. Д., Штерн А. Б., Юлин А. И., Яковлев В. И.; учен. секр. — Донинг В. М.

Администрация. Нач. — Долгов А. Н., зам. — Гинзбург А. М. и Бачманов А. А., пом.: Белоцветов В. А. и Скорняков Л. Н.; учен. секр.: Пуцилло П. П. и Чемоданов Н. В.; секр. — Баум Н. А.

Общий Отд. Зав. — Макаров М. Я., пом. — Романовский Г. А.; секр. — Щербаков С. К.; зав. общей канцелярией — Красновский К. Н.

Правовой Отд. Зав.—Шнееров А. А., пом. — Яблоновский М. Я.; уч. секр. — Смирнов В. И.

Центр. бухгалтерия. Главбух — Локшин А. Я., пом. — Кириллов А. А.; зав. п/отд. методологических и сводных балансов — Прокубовский И. З.; зав. инспект. п/отд. — Кленов И. А.

Отд. Статистики (ЦОС). Зав. — Кафенгауз Л. Б., пом. — Бурмистров Н. С.; пред. совета по делам статистики — Кафенгауз Л. Б.; зав. общ. инструкт. п/отд. — Чернобаев И. Д.; зав. п/отд. сводн. редакц. — Савинский Д. В.; зав. п/отд. статист. горн. пром. — Сафронов М. М.; зав. п/отд. стат. каменноуг. и нефт. пром. — Выходцев С. В.; зав. п/отд. статист. металл. и электротехн. пром. — Суворов Я. А.; зав. п/отд. статист. деревообраб. и бумажн. пром. — Крапилин Д. П.; зав. п/отд. статист. хим. и силикатн. пром. — Логинов З. И.; зав. п/отд. статист. пищ. пром. — Бибанов И. В.; зав. п/отд. статист. текст. пром. — Троицкий А. Г.; зав. п/отд. статист. кожев., обувн. и мех. пром. — Аристов В. В.; зав. п/отд. статист. труда и зарплаты — Романов М. П.; зав. п/отд. статист. местн. пром. — Саров И. Б.; зав. п/отд. торг. статист. — Сперанский С. В.; зав. п/отд. фин. статист. — Дзержановская О. М.

Отд. Национальной Политики. Зав. — Реденс С. Ф.; секр. — Годисова О. З.

Отд. Финансовой Политики. Зав. — Штерн А. Б.; секр. — Пухов Б. В.; зав. кредитным п/отд. — Нусинов И. М.; зав. п/отд. налогов — Постников Г. В.; зав. п/отд. финансовой политики — Белоцерковский Н. Б.; зав. п/отд. финанс. планов. — Гордон Р. С.

Отд. Торговой Политики и Цен. Зав.—Соколовский А. Л., пом.—Левин Д. И.; секр. — Зайцев М. М.; зав. п/отд. регулир. сбыта — Дрюбин Р. Г.; зав. п/отд. калькул. и цен — Белов П. С.; зав. п/отд. синдикатов — (вакансия); зав. отчетно-ревиз. п/отд. — Червяков А. И. Торговая Комиссия. Пред. — Манцев В. Н., зам. Соколовский А. Л.; члены: Дрюбин Р. Г., Межлаук В. И. и Никифоров М. Л. Сырьевое Совещание. Пред. — Манцев В. Н., зам. — Соколовский А. Л., члены: Линник Я. Д. и Брыков А. И.

Иностранный Отд. (ИНО). Зав. — Гуревич М. Г., пом.—Рошаль М. Г., пом.—Липовецкий М. А.; зав. общ. эконом. п/отд. — Чернобаев Н. Г.; зав. п/отд. внешней торговли — Липовецкий М. А.; зав. концессионно-расчетным п/отд. — Соловей Д. М.; зав. п/отд. иностранной техники и пром. иммиграции — Левицкий Н. А.

Отд. Экономики Труда. Зав. — Краваль И. А., пом.: Рабинович А. И. и Гусев А. Н.; зав. п/отд. Тарифным — Забелин Л. В.; зав. п/отд. охраны труда и соцстрах. — Эмдин Я. Р.; зав. п/отд. зарплаты и фондов — Копелиович М. П.

Отд. Профтехн. Образования. Зав. — Каменский А. З., пом. — Воробьев В. И.

Отд. Транспорта и Транспортной Политики. Зав. — Мануйлов М. И.; зав. п/отд. под'ездных ж.-д. путей — Акулов К. М.

Отд. Организации Промышленности. Зав. — Каплинский Ю. И., пом. — Собсович Л. М., Бриф Э. М. и Коганович Е. А.; секр. — Мешковская А. А.; зав. п/отд. общих вопросов — Гринцер Я. М.; зав. п/отд. пром. планов. — Медников Н. И.; зав. п/отд. местн. пром. — Рабинович К. И.; зав. п/отд. кустарн. пром. — Рабинович К.; зав. п/отд. рационализ. производства — Ледер В. Л. Секции: металл. и электротехн. — ст. инж. Багдасаров Л. А.; текстильная — ст. инж. Лопатин И. Н.; пищевых и вкусовых веществ — ст. инж. Ермилов С. А.; кожевенная — ст. инж. Барабанов А. С.; бумажная — ст. инж. Горбунов П. М.; лесная — ст. инж. Новиков Ф. В.; полиграфическая—инж. Кагорлицкий Г. М.; рыбная — ст. инж. Невраев А. Ф.; строительная — зав. Бауэр В. А.

Отд. Рационализации и Стандартизации Производства. Зав. — Ледер В. Л., учен. секр. — Бронштейн-Станиславская.

Мобилизационный Отд. Зав. — Максимов К. Г., зам. — Базилевич.

Технико-Строительный Отд. Зав. — Зорин С. С., пом. — Илларионов А. Н.; учен. секр. — Нахмансон С. И.; зав. строительным п/отд. — Илларионов А. Н.; зав. техническим п/отд. — Веденисов В. Н.

Горный Отд. Зав. — Свердлов В. М., пом. — Игнатьев А. И.; учен. секр. — Ульянская Б. Б.; секр. — Даргайс Я. О.; зав. п/отд. горн. надзора — Гриндлер Б. Ф.; зав. горно-экономическим п/отд. — Кисельников В. В.; Научно-Технический Совет (в Ленинграде). Пред. — Скочинский А. А. Экономич. Архив. Зав. — (вакансия).

КОМИССИИ И СОВЕЩАНИЯ ПРИ ГЭУ.

Промышл. Плановая Комиссия. Пред. — Долгов А. Н., зам. — Бачманов А. А. Члены: Пойкес А. К., Столыпин Н. А., Тенсон Н. Р. и Шейнин М. В.; учен. секр. — Долгов С. Н.; Пред. строит. секции — Белоцветов В. А.; пред. топливн. секции — Свердлов В. М.

Пром. Эконом. Совет. Пред. — Середа С. П., зам. — Гинзбург А. М. и Каротыгин Е. С.; учен. секр. — Канторович В. Я.

Кон'юнктурное Совещание. Пред. — Гинзбург А. М., зам. — Кафенгауз Л. Б.; учен. секр. — Шнейдерова Д. Г.

Концесс. Комиссия. Пред. — Гуревич М. Г., зам. — Соловей Д. М. Члены: Игнатьев А. И., Каплинский Ю. И., Липовецкий М. А., Мусатов К. Н., Чернобаев Н. Г. и Шеин С. Д.

Тройка по Обучению Кочегаров. Пред. — Азерлян Г. Е.

Химич. Комитет. Зам. пред.—Ипатьев В. Н. и Киселев В. С. Члены: Бялковский И. С. и Каширин Д. Ф. Секр. — Кабачник Б. С.

Центр. Комитет Водохранения. Пред. — Белов П. С.

ЦЕНТРАЛЬНОЕ УПРАВЛЕНИЕ ГОСУДАРСТВЕННОЙ ПРОМЫШЛЕННОСТИ. (ЦУГПРОМ).

Правление. Пред. — Пятаков Г. Л., зам. — Шеин С. Д. Члены: Гинзбург А. М., Гольцман А. З., Долгов А. Н., Ксандров В. Н., Никифоров М. Л., Троцкий Л. Д., Чубаров А. П. и Юлин А. И. Секр. и Член Правления — Крыленко В. В.

Секретариат. Зав.—Буржинский И. И.; юрисконс. — Сухаревский М. Л.; зав. общей канцелярией — Андреев; Главбух. — Локшин А. Я.; секр. — Жмаев И. И., зав. инспекторским п/отд. — (вакансия); зав. отчетно-ревизионным отд. — Самсонов Т. П., пом. — Зонов К. И. Секр. — Серкан Р. Э.

Директораты: по бумажной пром.: ст. дир.—Никитин А. А.; **по горной пром.:** ст. дир. — Чубаров А. П., пом. — Губкин И. М., Прорвич В. Г. и Стрижов И.; **по азербейджанской нефтян. пром.** дир. — Емельянов А. Г.; **по грозненской нефт. пром.:** дир. — Притула А. Ф.; **по эмбенской нефт. пром.:** дир. — Проциков Л. А.; **по каменноуг. пром. Донбасса:** дир. — Назимов А. В.; **по каменноуг. пром. Подмосковн. бассейна, Сибири и Урала:** дир. — Шелякин П. И.; **по рудн. пром.:** дир. — Гусятников С. П. Отд. топлива. Зав. — Капелянский О. Г.; **по пищевой пром.:** ст. дир.—Шестаков М. П.; зам.—Чефранов В. П.; секр. — Шапиро Г. А.; **по винокуренной пром.:** дир. — Перов С. П.; **по сахарной пром.:** дир. — Шестаков М. П.; **по чаеуправлению:** дир. — Дубинин П. И.; **по лесной пром.:** ст. дир. — Квятковский М. Ф., пом. — Каган И. С.; секр. — Царев В. И.; **по текст. пром.:** ст. дир. — Килевиц Ф. Ф., пом. — Брагинский М. И.; секр. — Филатов И. Г.; **по льняной и пеньковой пром.:** ст. дир. — Аигин Н. И.; **по хлопчато-бумажной пром.:** директ.: Куприянов С. В., Фаворский В. П., Бухонов И. С., Шагурин А. И. и Тихомиров М. С.; **по шелк. пром.:** дир. — Ахумов М. Г.; **по шерст. пром.:** дир. — Арманд Н. А.; **по химической пром.:** ст. дир. — Кравец В. П.; директ.: Гальперин Д. С., Глебова В. И., Годжелло Г. Г., Казмин С. П.; секр. — Гуревич А. Д.; **по хлопку:** ст. дир. — Никифоров М. Л.; дир. — Демидов А. П. **Бюро по текстильному машиностроению.** Пред. — Шейн С. Д.

ГЛАВНОЕ УПРАВЛЕНИЕ МЕТАЛЛИЧЕСКОЙ ПРОМЫШЛЕННОСТИ. (ГЛАВМЕТАЛЛ, ГУМП).

Правление. Пред. — Дзержинский Ф. Э., зам. — Межлаук В. И.; члены: Березин Д. Е., Будняк Д. Ф., Зимелев В. Б., Оборин В. Ф., Хренников С. А. и Шатов В. С.

Металлическая Плановая Комиссия (Метплан). Пред. — Хренников С. А. Плановое бюро. Ст. инж.: Касаткин С. В. и Юшков П. И. Техническое бюро. Инж. — Рубцев Н. Н. Бюро стандартизации. Инж.: Саверин М. А. и Лобач-Жученко Б. М.

Организ. Инспекторский Отд. Зав. — Сергеев М. С., зам. — Воронцов М. П.; зав. общим п/отд. — Базанов С. С.; зав. организ. п/отд. — Возлинский М. Я.; ст. инсп. инспекторского п/отд. — Спектор Г. А.; зав. секрет. бюро — Сазонов Н. А.; зав. бюро статист. учет. — Пушкин-Бачинский С. И.

Отд. Экономики Труда. Зав. — Шах-Назаров М. М.; зав. п/отд. нормирования. — Ясинский Я. В.; зав. контрольно-учетным п/отд. — Дудин И. Г.

Фин. Эконом. Отд. Зав. — Милюков А. А., зам. — Добровольский Б. М.; секр. — Тышкун А. Л.; зав. бюджетным п/отд. — Богинский М. Н.; зав. эконом. п/отд. — Гольдман Л. И.; зав. фин. операт. п/отд. — Бобин Е. В.; зав. п/отд. заказов — Осокин А. М.

Отчетно-Инструкторский Отд. Зав. — Дидух С. У.; зав. отчетным п/отд. — Поляков Н. В.; зав. инструкторским п/отд. — Батуев М. Ф.; зав. бухгалтер. п/отд. — Григорьев Е. И.

Моб. Отд. Зав. — Беспалов И. Ф., пом. — Кукин Н. Д. и Репин И. Н.; секр. — Шмидт Л. О.

Металлургич. Отд. Зав. — Жданов В. И., зам. — Егоров П. И. и Фармаковский С. П. Плановое бюро. Ст. инж. — Зубок Л. Е. Фин. Эконом. бюро. Ст. инж — Константинов А. М. Производ. бюро. Ст. инж. — Емельянов В. В. Технич. бюро. Инж. — Марков Г. А. Калькул. бюро. Ст. инж. — Костров И. Н.

Отд. Металлобработки. Зав. — Кутский Н. М., зам. — Щегольков Д. Г. и Георгиевский Б. П. Бюро общего машиностроения. Инж. — Бойчевский Г. П. Бюро сельмашстроения. Ст. инж. — Федотов Н. Д. Бюро текстильн. машиностроения. Ст. инж. — Ясинский Я. О. Бюро нефтян. металлооборуд. Ст. инж.—Курский Л. В. Калькул. Бюро. Ст. инж — Прокофьев Н. А. Импортное бюро. Ст. инж. — Хмелев И. А. Фин. эконом. бюро. Ст. экономист. — Бюро специальных производств. Ст. инж. — Розен Э. М.

Отд. Цветных Металлов. Зав. — Иванов А. П.

Отд. Металлических Изделий. Зав. — Головчанский М. П., зам. — Усачев И. С.

Отд. Авто-авио-строения. Зав. — Чудаков.

Судостроительный Отд. Зав. — Швецов Д. Н., зам. — Шостаковский Б. И.

ГЛАВНОЕ ЭЛЕКТРОТЕХНИЧЕСКОЕ УПРАВЛЕНИЕ. (ГЛАВЭЛЕКТРО).

Правление. Нач. — Троцкий Л. Д., пом. — Коросташевский И. Е.

Центральный Электротехнический Совет (ЦЭС). Секр. Моск. отд. — Энгельс А. И.

Плановая Комиссия по Электрификации (Электроплан). Пред. — Лаврентьев П. Ф., зам.: Кукель-Краевский С. А. и Цишевский И. А. Члены: Алейников В. С., Винтер А. В., Гвоздев К. А., Гольденберг В. П., Зацецкий В. Д., Келен И. З., Корзун В. К., Каменецкий М. Л., Леви В. Л., Писарев В. А., Паузнер Л. Г., Поливанов М. К., Сегал И. А., Сканави И. А., Цюрупа Г. Д., секр. — Гольденберг В. П.

Админ. Отд. Зав. — Андреев П. А., секр. — Рыков П. П.; зав. общим п/отд. — Куниц И. В.; зав. п/отд. труда — Шаров И. И.; зав. ред. издат. п/отд. — Воеводин П. И.

Отд. Планирования Электрификации. Зав. — Кукель-Краевский С. А., зам. — Сканави И. А., секр. — Николаева А. А.; зав. п/отд. гос. электростанции—Келлен И. З.; зав. плановым п/отд. — Стафрин С. П.; зав. сметно-законодат. п/отд. — Шалобанов Д. А.; зав. общ. эконом. п/отд. — Николаев Е. А.; зав. п/отд. статистики — Садькин П. И.

Промышленный Отд. Зав. — Корзун В. К., зам. — Лауэр Г. Б.; секр. — Куренкова С. Ф. Военное Бюро. Ст. инж.—Золотовский Г. А.; зав. производственным п/отд. — Федоров А. Н.; зав. техническим п/отд. — Шпильрейн Я. Н.; зав. эконом. п/отд. — Богданов А. И.

Отд. Энергетики Пром. Предприятий. Зав.—Танер-Таненбаум Ж. Л., ст .инж. — Краснопольский В. В.

Отд. Электростроительства. Зав. — Тишевский И. А., зам. — Стекольников М. А.; секр. — Котович Ф. Г.; зав.—производственным п/отд. — Алейников В. С.; зав. проэктным п/отд. — Поливанов М. К.; зав. отд. гидроэлектрических станций — Русанов А. Д.

Финанс. Счетный Отд. Зав. — Гвоздев К. А., зам. — Барилович А. Я., главбух — Волков А. Ф.; зав. сметно-бюджетным п/отд. — Дегтев А. Ф.; зав. отчетно-инспекторский п/отд. — Муцелан А. П.

ВЫСШЕЕ ГЕОДЕЗИЧЕСКОЕ УПРАВЛЕНИЕ. (ВГУ).

Правление. Нач. — Васильев М. М., зам. — Калиник Н. Ф., пом. — Красовский Ф. Н., ст. инсп. — Успенский В. В., юрисконс. — Грущецкий А. В., секр. — Герасимов С. С.

Общий Отд. Зав. — Шалюпа М. П.

Бухгалтерия. Главбух — Глушков Б. В.

Картографический Отд. Зав. — Белавин А. Ф.

Оптико-Механический Отд. Зав. — Воронин П. В.

Топографо-Геодезический Отд. Зав. — Успенский Т. В.

Технический Совет. Пред. — Красовский Ф. Н.

Геодезическое Справочное Бюро. Зав. — Малявкин Г. Ф.

Вычислительное Бюро. Зав. — Успенский А. В.

НАУЧНО-ТЕХНИЧЕСКИЙ ОТДЕЛ (НТО).

Коллегия. Пред. — Ипатьев В. Н., зам. — Мартенс Л. К. Члены: Лазарев П. П., Лапиров-Скобло М. Я., Федоровский Н. М., Флаксерман Ю. Н., Чаплыгин С. А., Чарновский Н. Ф., ст. секр. — Нестеров И. Н.

Админ.-Фин. Отд. Зав. — Хирков А. С.; зав. общим п/отд. — Нестеров И. Н.; зав. п/отд. личного состава — Воронин И. А.; зав. фин. п/отд. — Тимошков В. И.; зав. хоз. п/отд. — Самосудов М. Г.; юрисконс. — Субботин К. Н.

Патентно-Правовое Бюро. Пред. — Мартенс Л. К. Члены бюро: Корзун В. К., Крыленко В. В., Михайловский И. О., Хейфец И. Я. и Щегольков Д. Г.; учен. секр. — Криворуков С. А.

Научно-Технические Советы (НТС): гл. секр. — Карпов С. И. **НТС электротехники.** Пред. — Осадчий П. С.; Пред. секции прикладной физики — Вульф Г. В.; **НТС химпром.** Пред. — Ипатьев В. Н.; пред. секции строит. матер. — Лахтин М. К.; **НТС сельхоз. машиностроения и пром.** Пред. — Арцыбашев Д. Д.; **НТС мотокультуры и механизации с.-х.** Пред. — Сладков Н. В.; **НТС технич. и субтропич. культур.** Пред. —

Арцыбашев Д. Д.; НТС пищ. пром. Пред. — Шустов А. Н.; **НТС геологии и горного дела.** Пред. — Федоровский Н. М.; **НТС текст. пром.** Пред. — Федоров С. А.; **НТС Топлива и Теплотехники.** Пред. — Рамзин Л. К.; **НТС лесной пром.;** Пред. — Маер В. И. **НТС бумажной пром.** Пред. — Никитин А. А.

ЦЕНТРАЛЬНОЕ УПРАВЛЕНИЕ ПРОМЫШЛЕННОЙ ПРОПАГАНДЫ И ПЕЧАТИ (ЦУП).

Правление. Пред. — Ломов Г. И., зам. — Савельев М. А. Члены: Болдвин О. Э., Катунский М. Я., Краваль И. А., Крыленко В. В., Маневич В. С., Шапиро Д. Н.; секр. — Брун Е. А.; юрисконс. — Дубинин В. М.

Секретариат. Зав. — Збарский, зам.— Таубе С. Ф.; зав. хозяйственным п/отд. — Рыбак.

Редакционный Совет. Пред. — Ломов Г. И., зам. — Савельев М. А.

Редакционный Сектор. Зав. — Савельев М. А., отв. секр. — Кроненберг Е. Г., зам. — Цылов М. А., зав. секцией обще-экономич. литературы—Галицкий М. И., зам. — Чиликин М. Т.; редакт. секции массовой литературы — Богушевский Д. С. и Шатхан А. С. Референт секции производств.-технической литературы — Бекнев С. А.; зав. отд. справочно-экономических изданий — Ларский Л. С.; зав. информ. бюро — Клингер Э. Г.

Сектор Промпечать. Зав. — Болдвин О. Э., зам. — Шерешевский Ф. А., секр. — Мошкина М. С.; зав. производственно-коммерческим отд. — Гуревич М. С.; зав. техническим п/отд. — Алексеев А. А.; зав. торговым п/отд. — Винников А. И.; главбух — Лисовский М. М.; зав. отдел. рекламы (Промреклама) — Печалин-Перес Г. А.; зам. — Прандецкий А. М.

КОМИССИИ, КОМИТЕТЫ, СОВЕЩАНИЯ И БЮРО ПРИ ПРЕЗИДИУМЕ ВСНХ.

ОСОБАЯ КОМИССИЯ ПО ИССЛЕДОВАНИЮ КУРСКИХ МАГНИТНЫХ АНОМАЛИЙ (ОККМА). Пред.—Губкин И. М.; зав. общим отд. — Семичев В. Г.; зав. магнитным отд. — Лазарев П. П.; нач. бурового отд.—Гиммельфарб А. Я.; нач. геологического отд. — Архангельский А. Д.; нач. лаборатории — Щедро К. К.

АРБИТРАЖНАЯ КОМИССИЯ. Пред.— Ксандров В. Н., зам. — Игнатьев А. И. и Никифоров М. Л., секр. — Корнеев П. А., юрисконс. — Бегак А. И.

БЮДЖЕТНАЯ КОМИССИЯ. Пред. — Дзержинский Ф. Э., зам. — Долгов, А. Н., учен. секр. — Донинг В. М.

КОМИССИЯ ПО СОСТАВЛЕНИЮ КРЕДИТНОГО ПЛАНА. Пред. — Дзержинский Ф. Э., зам. — Ксандров В. Н., секр. — Нусинов И. М.

КОМИССИЯ ДЛЯ УТВЕРЖДЕНИЯ БАЛАНСОВ СИНДИКАТОВ. Пред. — Манцев В. Н., учен. секр.—Донинг В. М.

ОСОБОЕ СОВЕЩАНИЕ ПО ВОССТАНОВЛЕНИЮ И РАСШИРЕНИЮ ОСНОВНОГО КАПИТАЛА ГОС. ПРОМ. Пред. — Дзержинский Ф. Э., зам. — Пятаков Г. Л. отв. секр. — Каплинский Ю. И., учен. секр. — Криворучко И. М.

ОСОБОЕ СОВЕЩАНИЕ ПО ВОПРОСАМ КАЧЕСТВА ПРОДУКЦИИ. Пред.— Троцкий Л. Д., зам. — Гринцер Я. М., отв. секр. — Шухгалтер Л. Я. **Секции: Текстильная.** Пред. — Линде В. В. **Кожевенная.** Пред. — Поварнин Г. Г. **Металлическая.** Секр. — Беляк. **Строит. Материалов.** Пред. — Лахтин Н. К. **Электротехническая.** Пред. — Шпильрейн. **Бумажная.** Пред. — Хинчик Я. Г. **Пищевая.** Пред. — Бриф Э. М. **Фарфорово-Стекольная.** Пред. — Швецов Б. С. **Лесная.** Пред. — Полянский Н. П.

КОМИТЕТ ПО ДЕЛАМ ИЗОБРЕТЕНИЙ (Ленинград, Фонтанка, 46/78). Пред. — Мартенс Л. К.

БЮРО ПО СОДЕЙСТВИЮ РАБОЧЕМУ ИЗОБРЕТАТЕЛЬСТВУ. Пред. — — Ледер В. Л. Члены: Мартенс Л. К. и Пролыгин С. А.

ЦЕНТРАЛЬНОЕ БЮРО ПО РЕАЛИЗАЦИИ НЕЛИКВИДНОГО ИМУЩЕСТВА (Москва, Красная пл., ГУМ, пом. 249). Пред. — Штерн А. Б., зам. — Поплавко В. Р., секр. — Лешков С. И.

БЮРО ЦЕН. Пред. — Соколовский А. Л., зам. — Белов П. С., секр. — Молчанов С. А.

ТАРИФНО-НОРМИРОВОЧНОЕ БЮРО (ТНБ). Зав. — Кеппе Я. И. Члены: Макаров М. Я. и Футор С. С., секр. — Дзиомко М. Н.

БЮРО ТЕПЛОТЕХНИЧЕСКИХ С'ЕЗДОВ. Пред. — Рамзин Л. К., зам. — Гекович Э. Э. и Якобсон Г. А. Члены: Белоцветов В. А., Георгиевский И. С., Гриненко Р. П., Занегин Н. Ф., Ковальский М. Я., Меньшиков Е. С., Надеждин А. А., Мюллер А. Н., Сангович Г. С., Сазонов В. А., Стюнкель Б. Э., Танер-Таненбаум Ж. Л., Тычинин Б. Г. и Фролов Н. Ф.; учен. секр. — Очкин В. И. **Комиссии: по унификации методов лаборатн. исследов. топлива.** Пред. — Меньшиков Е. С. **По котлостроению.** Пред. — Стюнкель Б. Э. **По техническим эквивалентам топлива.** Пред. — Попов. Д. М.

НАРОДНЫЙ КОМИССАРИАТ ТРУДА (НАРКОМТРУД, НКТ) СССР.

Москва, Ильинка, Старая пл., 6.
Тел. 3-29-34.

НАРКОМ — Шмидт В. В. **Члены Коллегии:** Авдеев П. Н., Бахутов А. М., Гиндин Я. И., Немченко Л. П., Ноа Ф. Г. Секр. — Гутина Е. Я., личн. секр. наркома — Кротов А. И.

Общее управление. Зав. — Страховенко М. Л., пом. — Душкевич А. А., секр. — Хабургаянц А. В.; зав. инспекторским п/отд. — (вакансия); зав. финансов. п/отд. — Гутнер Е. С.; зав. юридич. п/отд. — Данилова Е. Н.; зав. хозяйствен. п/отд. — Гольдман М. Д.

Отдел Охраны Труда. Зав. — Каплун С. И., пом. — Заромский М. М., секр.— Ремизова В. А.; зав. контрольн. инсп. п/отд. — Винников А. Е.; зав. п/отд. профес. гигиены — Кузнецов О. Л.; зав. п/отд. техники безопасности — Кудрявцев А. М.; гл. инспекция труда путей сообщения — гл. инсп. Львов П. Н.

Отдел Рынка Труда. Зав. — Гиндин Я. И., зам. — Рубинчик М. Б., пом. — Исаев А. Н.; секр. — Комзин И. В.; зав. нормативным п/отд. — Исаев А. Н.; пом. зав. п/отд. регулирования трудов — Быстрицкий М. Г.; зав. п/отд. трудов. посреднич. — Рубинчик М. Б. Центр. Посреднич. Бюро: по найму раб. просв. Зав. — Деев-Хомяковский Г. Д.; по найму раб. иск. (Рождественская, 6). Зав. — Покровский В. И.; по найму техн. сил. Зав. — Браверман М. Г.; по найму мед. и ветер. раб. Зав. — Черников М. И.

Отдел Статистики. Зав. — Минц Л. Е.; зав. п/отд. статист. рынка труда — Васильев П. П.; зав. п/отд. ститист. конфликт. и колдоговоров — Эвард Л. С.; зав. п/отд. статист. раб. силы — Струнская-Энгель Б. С.; зав. п/отд. статист. охр. труда — Струнский Л. С.

Тарифно-Конфликтный Отд. Зав. — Авдеев П. Н., пом. — Коршунов С. С.; секр. — Горбунова А. П.; зав. тарифным п/отд. — Органов П. Н.; зав. конфликтным п/отд. — Френкель М. И.

КОМИССИИ И КОМИТЕТЫ: Комиссия по утверждению особых фондов для оплаты специалистов. Пред. — Ноа Ф. Г., секр. — Васильев Н. П.

Центральная Комиссия по изучению и улучшению женск. труда в производстве. Пред. — Цирлина Е. Е., секр. — Маршева Б. С.

Комитет Содействия кооперативному строит. раб. жилищ. Пред. — Шмидт В. В., зам. — Бахутов А. М., управдел— Вундерлих С. М.

Технический Комитет. Пред. — Воейков В. В., учен. секр. — Михайлов Р. М.

ЦЕНТРАЛЬНОЕ УПРАВЛЕНИЕ СОЦИАЛЬНОГО СТРАХОВАНИЯ (Цустрах) Нач. — Немченко Л. П.

Общая часть. Зав. — Харитонов М. С.

Адм. Орг. Отд. Зав.—Файнгольд Б. М.

Фондовый Отд. Зав. — Фейгиль В. С.

Статист. Отд. Зав. — Энгель И. Ф.

Центр. Трансп. Страх. Секция. Пред.— Бальбатов С. М.

Консульт. Бюро. Консульт. — Гутцайт В. И. и Кузятин В. Д.

Центр. Курорт. Комиссия. Пред. — Михайлов М. К., секр. — Шульман Я. И.

НАРОДНЫЙ КОМИССАРИТ ФИНАНСОВ (НАРКОМФИН) СССР.

Москва, Ильинка, 9 и 10. Тел. 3-45-00
до 3-45-03.

НАРКОМ — Брюханов Н. П., зам.— Шейнман А. Л. **Члены Коллегии:** Альский А. О., Вайнштейн А. И., Кузнецов С. М., Полюдов Е. В., Преображенский З. А., Рейнгольд И. И., Туманов Н. Г. **Секретариат.** Зав. – Шпунг И. С. Секретная Часть. Зав. — Булатова Е. В.

ОБЩЕЕ УПРАВЛЕНИЕ. Нач. — Корницкий В. О., пом. — Макаров К. Н. Секр. — Иванова А. Н. **Учетно-Распределительн. Отд.** Зав. — Горшенев Н. В., пом. — Крижановский С. В. **Отд. Зарплаты и Личн. Состава.** Зав. — Кадик Е. Я. **Организационный Отд.** И. о. зав.— Зеленин Н. В. **Финансовый Отд.** Зав. — Силаев А. П. **Хозяйственный Отд.** Зав.— Старков К. Ф. **Часть по Подготовке Фин. Работников.** Зав. — Черный Г. А. **Отдние Охраны.** Зав. — Дикаджи С. Х.

БЮДЖЕТНОЕ УПРАВЛЕНИЕ. Нач.— Рейнгольд И. И., зам. — Геронимус И. Б., Казацкий С. Б. и Трохимовский Н. М. Секретариат. Зав. — Соловьев С. Г.

Бюджетный Отд. Зав. — Голованов С. А., зам. — Гобза Н. И.

Военно-Морской Отд. Зав. — Пыжев А. М., пом. — Шапурин С. В.

Сметно-Административный Отд. Зав. — Семенов А. И., пом. — Спасский Д. В.

Транспортный Отд. Зав. — Тихоцкий И. А., пом. — Лисевич П. И., Эйдельман Н. К.

Валютный Отд. Зав. — Кукушкин Д. А., пом. — Беленький Е. Я.

Кассовый Отд. Зав. — Федяевский К. К.

Центрокасса. Зав. — Вакульчик Н. И., пом. — Корзлинский К. Н.

УПРАВЛЕНИЕ ГОСДОХОДАМИ. Нач. — Шлейфер И. О., зам. — Богатин С. Р. и Борисов А. А.

Особая Часть по концессиям. Зав. — Маркович М. Л.

Отд. Промышленности. Зав. — Чуев И. А.

Отд. Торговли. Зав.—Бирбраер М. И., пом. — Медлер В. Г.

Отд. Гос. Зем. Имуществ. Зав. — Серебрянский И. И.

Лесной Отд. Зав. — Пономарев Н. А.

Отд. Учета Госкапиталов. Зав. — Роднянский С. О., пом. — Торбин А. А.

Отд. Публичной Отчетности. Зав. — Чериковер С. М., пом. — Доринский В. И.

ГОС. НАЛОГОВОЕ УПРАВЛЕНИЕ. (ГОСНАЛОГ). Нач. — Полюдов Е. В., пом. — Добромыслов Н. А. Секретариат. Зав. — Кальпштейн А. Я.

Отд. Прямых Налогов. Зав. — Кутлер П. Н., пом. — Антонов К. П.

Отд. Косвенных Налогов. Зав. — Лебедев П. М., пом. — Лукин И. Г.

Отд. по Единому Сел.-Хоз. Налогу. Зав. — Лифшиц М. О., пом. — Будницкий И. Г.

Гербовое Казначейство. Зав. — Антонов-Подчашинский А. Н. Инспекторско-Информационный Отд. Зав. — Черкасский Л. С.

УПРАВЛЕНИЕ МЕСТНЫМИ ФИНАНСАМИ. Нач. — Попов И. В., пом. — **Федяев И. Ф.** Секретариат. Зав. — Мильнер А. И.

Бюджетный Отд. Зав. — Пиннес К. И.

Учетно-Статистический Отд. Зав. — Швецов А. Ф.

ФИНАНСОВО-КОНТРОЛЬНОЕ УПРАВЛЕНИЕ. Нач. — Вайнштейн А. И., пом. — Пусеп А. Л. Секретариат. Зав.— Пэдэрина А. А.

Транспортный Отд. Зав. — Ивлиев И. В., пом. — Гурковский В. Е.

Отд. Административно-Хозяйственной Отчетности. Зав. — Чельцов С. Н.

Отд. Военно-Морской Отчетности. Зав. — Лифщиц Я. С.

Отд. Валютной Отчетности. Зав. — Молочковский Н. Н., пом. — Решетников А. А.

Центральная Бухгалтерия. Пом. зав. — Скрябин П. М.

—Консультационно - Иинструкторское Бюро. Зав. — Ланде И. И., пом. — Кузьминский Б. В.

ВАЛЮТНОЕ УПРАВЛЕНИЕ. Нач. — Юровский Л. Н., пом. — Лоевецкий Д. А. и Любимов Н. Н. Консульт. — Волин Л. Л. Секретариат. Зав. — Бурыкин Г. Д.

Отд. Надзора за Кредитн. Учрежд. Зав. — Агарков М. М., пом. Иванов И. А.

Отд. Валютного Фонда. Зав. — Озолин А. К., пом. — Калинкин Н. Ф.

Отд. Гос. Займов. Зав. — Эпштейн И. В., пом. — Вульф Г. В.

Отд. Международных Расчетов. Зав. — Линде А. М., пом. Чубаков И. И.

Особое Валютное Совещание. Управдел — Маркович М. Л.

ГЛАВНОЕ УПРАВЛЕНИЕ ГОС. ТРУДОВ. СБЕР. КАССАМИ: Нач. — Гольдберг С. Л., пом. — Белинский К. И.

Общ. Отд. Зав. — Михейкин О. П.

Инспекция. Зав. — Нефедьев И. М., пом. — Андреев М. М.

Финансово-Сметный Отд. Зав. — Владимиров Н. Н., пом. — Рябицкий С. Ф.

Главная Бухгалтерия. Зав. — Миткевич Н. И., пом. — Якимов А. А.

Информационно-Статистический Отд. Зав. — Попов А. Т.

Юридическая Часть. Зав. — Асатияни К. Г.

ФИНАНСОВО-ЭКОНОМИЧЕСКОЕ БЮРО. Зав. — Бронский М. Г., пом. — Деревенко Н. Н. и Бажанов Б. Г.

Институт Экономических Исследований. Зав. — Шмелев К. Ф., пом. — Кистнев С. Т., Пантович.

Статистический Отд. Зав. — Бишард П. А., пом. — Копорский А. А.

Кон'юнктурный Институт. Зав. — Кондратьев П. Д., пом. — Вайнштейн А. Л. и Леонтьев И. Н.

Редакционно - Издательская Часть. Зав. — Тарасов Д. Г.

Секретариат. Зав. — Туманова-Сидорова О. Н., пом. — Европин С. И.

Агитбюро. Пред. — Виноградов А. В., пом. — Иоффе С. И.

СОВЕТ ПО ДЕЛАМ СТРАХОВАНИЯ. Члены: Агламов (УзбССР), Бонч-Бруевич П. А. (НКПС), Глонти Т. (ЗСФСР). Долгов С. Н. (ВСНХ), Лацис М. И. (РСФСР), Малюта В. И. (УССР), Строковский В. К. (БССР), Федумов М. В. (Всекоопстрахсоюз), Чернявский Н. Ф. (ТуркССР), Учен. секр. — Рыбников С. А. Секр. — Гальперин Ф. А.

УПРАВЛЕНИЕ ГОС. КАРТОЧНОЙ МОНОПОЛИИ. Нач. — Ансеров И. И. Зам. — Жуков З. И, Управдел—Островский М. Ф.

УПРАВЛЕНИЕ ФАБРИК ИЗГОТОВЛЕНИЯ ГОС. ЗНАКОВ (Госзнак). Москва, Мытная, 17. Упр. — Енукидзе Т. Т., пом. — Гейнц В. А.; зав. секретариатом — Москвин Г. И.; зав. контролем — Жилко С. Ф.; зав. центр. бухгалтерии — Кондратьев М. К.; зав. производственным отд. — Степанов Н. А.; зав. инженерн. отд. — Арчаков А. П.; зав. коммерческим отд. — Ермолаев С. Т.; зав. отд. снабжения — Чернявский В. А.; зав. отд. учета производства — Алявдин М. А.; зав. отд. рационализации производства — Готман Е. В.; зав. хозяйственным отд. — Макарчук В. А.

НАРОДНЫЙ КОМИССАРИАТ РАБОЧЕ-КРЕСТЬЯНСКОЙ ИНСПЕКЦИИ (НКРКИ) СССР.

Москва, Ильинка, 21. Тел. комм. 2-20-50. до 2-20-56.

НАРКОМ — Куйбышев В. В., **зам.** Лебедь Д. З. и Чуцкаев С. Е.

Члены коллегии: Гольцман А. З., Ильин Н. И., Ленгник Ф. В., Милютин В. П., Петерс Я. Х., Розмирович Е. Ф. и Ройзенман Б. А.

Секретариат. Зав. — Друян С. С., секр.: Беляев В. Ф.. Селезнев Д. М. и Шемелев А. Н. Секр. коллегии — Мальков М. Г. Управдел—Петерс Я. Х.

Общий Отд. Зав. — Кюзис Я. Я., зам. — Трукшин А. П., секр. — Чернов Н. И.

Сметно-Финансовый Отд. Зав. — Адо В. Н.

Организационно-Инструкторский Отд. Зав. — Шкирятов М. Ф., зам. — Осьмов Н. Н.

Отд. Административной Техники. Зав. — Розмирович Е. Ф., зам. — Зеликсон Л. С. Секр. — Лаптев Д. А.

Отд. Счетоводства и Отчетности. Зав. — Амосов П. М., зам. — Борьян Б. А. Секр. — Давыдов Г. Ф.

Счетный Совет. Пред. — Чуцкаев Е. Ф. Отв. секр. — Уралов С. Г.

Центральное Бюро Института Гос. Бухгалтеров и Экспертов. Пред. — Амосов П. М., зам. — Уралов С. Г.

Совет Научной Организации Труда (Совнот). Пред. — Куйбышев В. В., зам. — Гастев А. К. Секр. — Гольцблят Л. В.

Бюро Учета. Зав. — Артамонов Н. Г. Секр. — Невихсин А. А.

Центральная Инспекция Транспорта и Связи. Упр. — Ленгник Ф. В., зам.— Бунгш Я. Н. Секр. — Синайский С. А.

Военно-Морская Инспекция. Врид. упр. — Муралов В. И., зам. — Мартинович К. Ф. Секр. — Петров С. В.

Внеплановая Инспекция. Упр. — Ройзенман Б. А. Секр.—Кузьмин В. А.

Центральная штатная группа НКРКИ СССР. Зав. — Фаробин В. М.

Секции: Горная. Зав. — Новоселов С. А. **Текстильная.** Зав. — Косарев В. М., зам. — Азарх Б. А. — **Строительная.** Зав. — Грузель В. П. — **Химическая.** Зав. — Шкловский Г. Г. — **Секция Кооперации и Торговли.** Зав. — Стецкий А. И., зам. — Ларин В. Ф. и Скопейников. Секр.—Дрейшкуль И. М.— **Финансовая.** Зав. — Зангвильд З. Г., зам. — Гроссман В. Я. — **Металлообрабатывающая.** Зав. — Викснин С. О., зам. — Васильев А. Е. Секр. — Кайюков Д. Ф. — **Сельско-Хозяйственная.** Зав. — Яковлев Я. А., зам. — Фастопчин И. П. и Целько Ф. А. Секр. — Мельников Н. В. — **Секция Труда.** Зав. — Семков, зам. — Бинеман Я. М. Секр. — Лисянский Р. О.

ВЕРХОВНЫЙ СУД СССР.

Москва, Спиридоньевская, 30.

ПРЕЗИДИУМ СУДА.

ПРЕД. — Винокуров А. И., **зам.** — Васильев-Южин М. И. **Члены:** Антонов-Саратовский В. П., Буянов В. А., Егоров А. П., Лебедев П. А., Матвеев Е. М., Петерс Я. Х., Трифонов В. А.

УПРАВЛЕНИЕ ДЕЛАМИ. Упр. — Лауцин А. П. **Секретное Отделение.** Зав. — Галкин Ф. С. **Статистическое Отделение.** Ст. статист. — Лебедев С. Д.

Кодификационная Часть. Секр. — Копелянская С. Е.

ГРАЖДАНСКО-СУДЕБНАЯ КОЛЛЕГИЯ. Пред. — Лебедев П. А. Секр. — Розенкранц В. Д.

СУДЕБНАЯ КОЛЛЕГИЯ ПО УГОЛОВНЫМ ДЕЛАМ. Пред. — Антонов-Саратовский В. П. Секр. — Смолицкий Г. Р.

ВОЕННО-ТРАНСПОРТНАЯ КОЛЛЕГИЯ. Пред. — Егоров А. П. Члены: Бедняков К. Н. и Усов Д. В. Секр. — Яковлев А. Ф.

ВОЕННАЯ КОЛЛЕГИЯ. Пред. — Трифонов В. А., зам. — Ульрих В. В. Члены: Гутко-Портненко А. Б., Камерон П. А., Мелнгаль П. М. Секр. — Островский Г. М.

СЛЕДСТВЕННАЯ ЧАСТЬ. Зав. — Гольперин Д. И.

ПРОКУРАТУРА ВЕРХОВНОГО СУДА. Прокурор Верховного Суда СССР — Красиков П. А., зам. — Кавтарадзе С. И., пом. по надзору за ОГПУ — Катанян Р. П., пом. по военной прокуратуре — Павловский П. И., мл. пом. по судебному надзору — Блохин В. Я., мл. пом. за ОГПУ: Белорусов А. В., Кондурушин И. С., Прусс И. Ф., Степаненко И. С., мл. пом. по военной прокуратуре: Ивлев Б. И., Розовский И. С., Савицкий Я., Степаненко И. С.

ОБ'ЕДИНЕННОЕ ГОСУДАРСТВЕННОЕ ПОЛИТИЧЕСКОЕ УПРАВЛЕНИЕ ПРИ СНК СССР (ОГПУ).

Москва, Б. Лубянка, 2. Тел. ОГПУ.

ПРЕД. — Дзержинский Ф. Э., **зам.:** Менжинский В. Р. и Ягода Г. Г.

ЦЕНТРАЛЬНОЕ СТАТИСТИЧЕСКОЕ УПРАВЛЕНИЕ (ЦСУ) СССР.

Москва, Арбат, Спасопесковская пл. 8/10

Упр. — Осинский П. И., зам. — сильников М. П., Пашковский Е. В. и Хрящева А. И. Секр. — Ломова Л. А. Учен. секр. — Шишков А. М., управдел — Осипов Л. О.

Финансовый Отд. Зав. — Пятницкая Е. П., пом. — Мошенков А. А. Главбух— Земсков Б. М.

Отд. Орган. Инстр. Зав. — Красильников М. П., пом. — Бухман К. Н.

Отд. Хоз. и Снабжения. Зав. — Осипов Л. О.

Отд. Демографической Статист. Зав. — Михайловский В. Г., пом. — Миловидов М. П.

Отд. Моральной Статист. Зав. — Гернет М. Н.

Отд. Статист. Внутр. Торг. Зав. — Богданов И. М.

Отд. Статист. Народн. Здравия. Зав.— Богословский С. М.

Отд. Воен. Статист. Зав. — Ефремов В. П., пом. — Михайловский Б. В.

Отд. Земельной Статист. Зав. — Бляхер Я. В.

Отд. Сельско-Хоз. Переписей. Зав.— Хрящева А. И., пом. — Миловидов Н. И. и Перльман С. Л.

Отд. Бюджетной Статист. Зав. — Литощенко Л. Н.

Отд. Текущей Сель.-Хоз. Статист. Зав. — Дубенецкий Н. И., пом. — Шмеман Н. Н.

Отд. Статист. Потребления. Зав. — Лосицкий А. Е., пом. — Кузнецова-Вадковская Е. В.

Отд. Статист. Снабжения. Зав. — Михайловский А. Г.

Отд. Основн. Промышленной Статист. Зав. — Воробьев Н. Я., пом. — Крылов В. Г.

Отд. Текущей Промышл. Статист. Зав. — Дубовиков Ф. Г.

Отд. Статист. Труда. Зав. — Поляк Г. С., зам. — Катель М. Я.

Отд. Статист. Внут. Торг. Зав. — Авилов Б. В.

Отд. Статист. Внешней Торговли. Зав. — Шапошников Г. И.

Отд. Кооперат. Статист. Зав. — Гриценко И. Ф.

Отд. Статист. Сношения и Передвижения. Зав. — Поплавский И. А.

Отд. Статист. Финансов и Кредита. Зав. — Гурьев А. А.

Отд. Городской Статист. Зав. — Квиткин О. А.

Отд. Статист. Страх и Соц. Обеспеч. Зав. — Ястремский Б. С.

Отд. Иностранной Статист. Зав. — Уманский С. А.

Отд. Срочных Поручений. Зав. — Попов П. И., пом. — Морозова И. А.

Отд. Научных и Учебных Учреждений. Зав. — Вихляев П. А.

Отд. Научной Статист. Методологии. Зав. — Обухов В. М.

Отд. Период. Изданий. Зав. — Семенов Т. И.

Отд. Типографских Работ. Зав. — Кочуков Б. В.

Библиотека. Зав. — Тархова Н. Ф.

Музей. Зав. — Потапенко В. В.

ПАРТИЙНЫЕ И ПРОФЕССИОНАЛЬНЫЕ ОРГАНИЗАЦИИ.

ИСПОЛНИТЕЛЬНЫЙ КОМИТЕТ КОММУНИСТИЧЕСКОГО ИНТЕРНАЦИОНАЛА (ИСПОЛКОМ КОМИНТЕРНА, ИККИ).

Москва, Сапожниковская пл., 1.

ПРЕЗИДИУМ. Пред. — Зиновьев; **члены Президиума:** Бухарин и Сталин. **Кандидаты:** Каменев, Рыков, Сокольников. **От компартий: Английской** — Мак-Манус и Поллит, **Германской** — Тельман и Гешке, кандидаты: Рут Фишер и Шлехт; **Итальянской** — Эрколи, канд.— Риенци; **Украинской** — Мануильский; **Чехо-Словацкой**—Шмераль, канд.: Нейрат и Муна; **Французской** — Семар, канд. — Трен; **от Скандинавии**—Шефло, канд. — Хансен. **Персонально:** Куусинен, Коларов, Катаяма и Вуйович; канд.: Клара Цеткин, Рай и Гессен.

ИСПОЛКОМ. Пред. — Зиновьев; **члены Исполкома: от ВКП** — Бухарин, Сталин, Каменев, Рыков; кандид.: Сокольников, Троцкий, Лозовский, Пятницкий; **от компартий: Австрийской** — Фиала; **Американской** — Фостер и Рутенберг; канд.: Дэнн; **Английской** — Поллит и Мак-Манус; канд.: Стюарт и Галлахер; **Бельгийской** — Жакмот; **Болгарской** — Коларов, канд.: Димитров; **Германской** — Гешке, Шлехт и Розенберг, канд.: Роберт, Рут Фишер и Тельман; **Голландской**—Вайнкоп; **Юго-Славской**— Бошкович и Маринович, канд. —Симич; **Ирландской** — Джим Ларкин; **Итальянской** — Бордиго и Эрколи, канд.: Марко, Риенци и Маффи; **Норвежской**—Шефло, канд. — Хансон; **Польской** — Гржегожевский, канд.: Богуцкий и Недобитый; **Румынской** — Кристеску; **Украинской**— Мануильский; **Французской** — Семар, Трен и Селье, канд.: Гюи-Жерам, Сюзанна Жиро и Дорио; **Чехо-Словацкой**— Нейрат, Шмераль, Муна, канд.: Верчик, Добровольский и Запотоцкий; **Шведской** — Чильбум, канд. — Самуэльсон; **от Индии** — Рай; **от Китая** — Чен-Ду-Сю; **от Финляндии и окраинных государств** — Куусинен, канд. — Мицкевич-Капсукас; **от Явы** — Самоан; **от Японии** — Катаяма; **от Южной Америки** — Пенелон; **от Испании** — Перц-Солис. **Персонально:** Клара Цеткин и канд. — Бела-Кун.

КОНТРОЛЬНАЯ КОМИССИЯ. От **Англии** — Мерфи, **С.-А. Соед. Шт.**—Браудер, **Бразилии** — Астроджиладо, **Германии** — Кениг, **Дании** — Лаурсен, **Италии** — Дженари, **Латвии** — Стучка, **Литвы** — Ангаретис, **Польши** — Прухняк, **ВКП** — Сольц и Феликс Кон, **Франции** — Кашен, **Чехо-Словакии** — Крейбих, **Эстонии** — Пегельман, **Болгарии** — Кабакчиев, **Мексики** — Штирнер, **Турции** — Шевфик.

СЕКРЕТАРИАТ. Члены Секретариата: Куусинеп, Гешке, Пятницкий, Трен, Эмбер-Дро; **кандидаты:** Мак-Манус и Нейрат.

МЕЖДУНАРОДНЫЙ ЖЕНСКИЙ СЕКРЕТАРИАТ. Члены Секретариата: Клара Цеткин, Николаева, Герта Штурм.

КООПЕРАТИВНАЯ СЕКЦИЯ. Ген. секр. — Хинчук; **чл. секретариата:** Биттель, Марран, Мещеряков.

ИСПОЛНИТЕЛЬНЫЙ КОМИТЕТ КОММУНИСТИЧЕСКОГО ИНТЕРНАЦИОНАЛА МОЛОДЕЖИ (КИМ).

Москва, Моховая, 16.

ЧЛЕНЫ ИСПОЛКОМА. От СССР—Ломинадзе, Каталынов, Петровский, Вартанян и Чаплин. **Германия** — Бленкле, Гюптнер, Вильде, Рейнгардт и Якобс; **Франция** — Шассент, Аллойэ и Дорио; **Чехо-Словакия** — Гиршль и Михалец; **Италия** — Берти и Лонго; **Швеция** — Вретлинг; **Америка** — Вильямсон; **Англия** — Юнг; **Финляндия** — Паасонен; **Болгария** — Роберт; **Юго-Славия** — Горнич.

Кандидаты: от Норвегии — Иоганзен, **от Кореи** — Те-Хун.

СЕКРЕТАРИАТ. Члены секретариата: Вуйо, Аллойэ, Гюптнер, Ломинадзе и Рейнгардт. **Кандидаты:** Петровский, Берти и Шиллер.

ЦЕНТРАЛЬНЫЙ КОМИТЕТ ВСЕСОЮЗНОЙ КОММУНИСТИЧЕСКОЙ ПАРТИИ (ЦК ВКП (б).

СЕКРЕТАРИАТ: Сталин, Молотов, Угланов, Коссиор С. В. и Евдокимов. **Генеральный секретарь** — Сталин.

ЧЛЕНЫ ЦК: Андреев, Антипов, Артюхина, Бадаев, Бауман, Бубнов, Бухарин, Ворошилов, Дзержинский, Догадов, Евдокимов, Жуков, Зеленский, Зиновьев, Кабаков, Каганович, Калинин, Каменев, Квиринг, Киркиж, Киров, Колотилов, Комаров, Коссиор, Ст., Котов, Красин, Кржижановский, Кубяк, Куликов, Лепсе, Лобов, Мануильский, Медведев, Микоян, Михайлов, Молотов, Орджоникидзе, Петровский, Пятаков, Радченко, Раковский, Рудзутак, Румянцев, Н. П., Рухимович, Рыков, Смилга, Смирнов, А. П., Сокольников, Сталин, Степанов-Скворцов, Сулимов, Толоконцев, Томский, Троцкий, Угланов, Уханов, Цюрупа, Чичерин, Чубарь, Чудов, Шварц, Шверник, Шмидт, В.

Кандидаты: Орахелашвили, Марков Мусабеков, Киселев, Ал., Урываев, Эйхе, Рындин, Румянцев, К., Икрамов, Уншлихт, Стриевский, Сырцов, Кассиор, Иосиф, Иванов, Вл., Гей, Любимов, И., Постышев, Голощекин, Носов, Угаров, Криницкий, Жданов, Гамарник, Лукашин, Матвеев, Ломинадзе, Калыгина, Клименко, Скрыпник, Кондратьева, Чаплин, Кадацкий, Москвин, Семенов, Авдеев, Варейкис, Мельничанский, Осинский, Каминский, Ломов, Николаева, Лашевич, Серебровский.

ПОЛИТБЮРО. Члены: Бухарин, Ворошилов, Зиновьев, Калинин, Молотов, Рыков, Сталин, Томский и Троцкий.

Кандидаты: Рудзутак, Дзержинский, Петровский, Угланов и Каменев.

ОРГБЮРО. Члены: Сталин, Молотов, Угланов, Коссиор С. В., Евдокимов, Бубнов, Артюхина, Андреев, Догадов, Смирнов А. П. и Квиринг.

Кандидаты: Михайлов, Лепсе, Чаплин, Шмидт В. и Уханов.

РЕВИЗИОННАЯ КОМИССИЯ. Члены: Асаткин, Кнорин, Курский, Магидов, Степанов (Тула), Катаевич, Цихон.

ЦЕНТРАЛЬНАЯ КОНТРОЛЬНАЯ КОМИССИЯ (ЦКК ВКП (б).

ПРЕЗИДИУМ. Пред. — Куйбышев. **Члены Президиума:** Владимирский, Гусев, Ильин, Коковихин, Комиссаров, Коростелев Г., Коротков, Косарев, Кривов, Лебедев, Ленгник, Лисицын, Назаретян, Пастухов, Ройзенман, Сольц, Чуцкаев, Шкирятов, Янсон и Ярославский.

Кандидаты: Шитман, Енукидзе, Сахарова, Яковлев, Осьмов, Авдеев, Радус-Зенькович, Калашников и Манджара.

ЧЛЕНЫ ЦКК. Авдеев (НКТруд) Амосов, Борьян-Баград, Булин, Бунгш, Васильев, Вейнберг, Викснедн, Владимирский, Герасимов, Гольцман, Грузель, Гусев, Гуськов, Енукидзе, Землячка, Ильин, Караваев, Коротков, Косарев, Кривов, Крумин, Крупская, Кучменко, Куйбышев, Ларин, Ф. В., Лебедь, Ленник, Лисицын, Локацков, Манджара, Мещеряков (ГПП), Милютин, Мельчаков, Миньков, Митрофанов, Муралов, Н. И., Муранов, Николаев, Новоселов, Осьмов, Панов, Пастухов, Петерс, Подвойский, Позерн, Правдин, Пятницкий, Ростопчин, Розит, Розмирови, Ройзенман, Сахарова, Сергушев, Симков, Скобейников, Смидович, С. Н., Соболев, Сольц, Стен, Я. Н., Стецкий, С., Стуруа, С. И. Троицкий, Ульянова, М. И., Фигатнер, Филер, Чуцкаев, Шкирятов, Шкловский, Шотман, Яковлев, Янсон, Ярославский, Коростылев, Г. (Москва), Сойфер, Бакаев (Ленинград), Клинов (Ленинград), Коковихин (Урал), Давыдов (Урал), Комиссаров (Сев. Кавказ), Вишнякова (Сев. Кавказ), Терехов (Украина), Покко (Украина), Россолов (Украина), Григоренко (Украина), Назаретян (Закавказье), Эфендиев (Закавказье), Долидзе (Закавказье), Никоноров (Брянск), Калашников (Сибирь), Кудряшев (Тамбов), Студитов (Курск), Морозов (Иваново-Вознесенск), Буссе (Н.-Новгород), Бауэр (Самара), Бушуев (Тверь), Григорьев (Тула), Новиков (Татреспублика), Радус-Зинкович (Белоруссия), Мавленбеков (Узбекистан), Кулеев-Кары (Туркменистан), Морозов, И. П. (Казакстан), Дирик (Крым), Юрцен (Башкирия), Горчаев (Ульяновск), Лебедев (Ярославль), Смородинов (Д. Восток), Абель (Воронеж), Старостин (Москва), Медведев (Москва), Федкевич (Москва), Ладошин (Москва), Кубицкий (Москва), Медова (Москва), Тальберг (Ленинград), Рейнвальд (Ленинград), Лидзин (Ленинград), Петерсон (Ленинград), Соловьев (Ленинград), Белова (Иваново-Вознесенск), Клуцис (Н.-Новгород), Сафронов (Тула), Гончарова (Тверь), Конотопов (Архангельск), Кинешемцев (Кострома), Баташев, Ш. (Урал), Горинов (Урал), Антонов (Урал), Лебедев (Урал), Шелухин (Орел), Маслюк (Сев. Кавказ), Елагин (Сев. Кавказ), Бабушкин (Сев. Кавказ), Дьяков (Сибирь), Корябченко (Брянск), Дзяуэс (Брянск), Мальцев (Украина), Васильев (Украина), Прохоров (Украина), Москалев (Украина), Гарсков (Украина), Загребальный (Украина), Трутнов (Украина), Плешаков (Закавказье), Хабиббула (Закавказье), Никитин (Закавказье), Бочкарев (Вотская обл.), Голиков (Сталинград), Шкирич (Белоруссия), Разумов (Саратов), Макеев (Ташкент), Карнебаев (Казакстан), Евдокимов (Сев. Кавказ), Демкин (Орел), Стурин (Вологда), Коненков (Смоленск), Косов (Белоруссия), Минин (Псков), Березный (Украина), Бибиков (Сибирь), Шодришвили, Иван (Закавказье), Маркитьян (Закавказье), Ершов (Урал).

ЦЕНТРАЛЬНЫЙ КОМИТЕТ ВСЕСОЮЗНОГО ЛЕНИНСКОГО КОММУНИСТИЧЕСКОГО СОЮЗА МОЛОДЕЖИ (ЦК ВЛКСМ).

Москва, Старая пл., 4, 2-й под'езд.

Члены ЦК: Аматуни, Байхамбаев, Бендюков, Варламов, Высочиненко, Глазков, Горев, Горлов, Григорьев, Дарахвелидзе ,Ерогов, Жолдак, Завьялов, Зоф, Игенов, Каталыков, Колмаков, Кудрявцев, Курников, Лебедев, Ломинадзе, Матвеев, Меркулов, Мильчаков, Минаев, Митрофанов, Насонов, Никифоров, Павлов, Пакулов, Перлин, Петропавловский, Рахманов, Рогов, Розенберг, Розенко, Рубина, Румянцев, Салтанов, Середохин, Соболев, Соболь, Сорокин, Тарасов, Теремякина, Трофимов, Федоров (Ленинград), Федоров (Москва), Халамейзер, Чаплин, Шардаков.

Кандидаты: Балтаев, Зельберштейн, Лихов, Никулин, Панов.

Секретариат: Чаплин, Соболев, Мильчаков.

Управление делами. Управдел — Шарикян А. А., зам. — Лозовский И. Р.; зав. общ. п/отд. — Морозов И. А.

Орг.-Распред. Отд. Зав.—Соболев С. Н., зам. — Митрофанов П. В.; зав. распред. работников — Симонов В. Г., Цвибак М. Я. и Кручев Т. А.; зав. деревенск. комис. — Варламов Н. П.

Политпросвет отд. Зав.—Ханин Д. М., зам. — Резвушкин Я. П., секр. — Нива Н. М., зав. п/отд. нацмен — Файнберг Е. Л.

Отдел Печати. Зав. — Горлов А. В., зам. Слепнев Н. В., секр. — Манькова В. И.

Отд. Школьного строительства. Зав. — Тарасов И. И., зам. — Нечаев Н. В., секр. — Ходунова Е. М.

Экономическая комиссия. Пред. — Минаев С. П., зам. — Булах В. С., Шварц Г. И., секр. — Миловидов И. Н.

Военная комиссия. Пред. — Сорокин М. Ф., секр. — Пожитков Ф. Т.

Центр. Бюро Юных Пионеров. Пред.— Теремякина Е. М., зам. — Волков А. К., секр. — Рощин Г. А.

КРАСНЫЙ ИНТЕРНАЦИОНАЛ ПРОФСОЮЗОВ (ПРОФИНТЕРН).

Москва, Солянка, 12, Дворец Труда.

Генер. секр. — Лозовский С. А.

Члены Исполбюро: Аллисон (Англия), Редецкий и Древницкий (Германия), Джерманетто (Италия), Нин А. (Испания), Догадов, Калнин, Лепсе, Лозовский и Мельничанский (СССР), Дэн, Фостер (С.-А. Соед. Шт.), Бедлюг (Франция), Гейс (Чехо-Словакия) и Тани (Япония). **Управдел** — Юрдзик С. Б.

Отделы: орготдел — зав. Рубинштейн М. И.; информ. отд. — зав. Зеликман М. Я.; отд. междунар. связи — зав. Крейнгель С. И.; редакция журн. «Красный Интернационал Профсоюзов» — редактор Брагинский М. А.

ВСЕСОЮЗНЫЙ ЦЕНТРАЛЬНЫЙ СОВЕТ ПРОФЕССИОНАЛЬНЫХ СОЮЗОВ.

Солянка, 12, Дворец Труда. Тел. комм. 1—70—80 до 88 включ. Для телефонограмм: 2—05—61 и 5—18—12. Справочный стол 1—70—80 до 88 вкл., доб. 14.

ПРЕЗИДИУМ: Пред.—Томский М. П.; секр. — Догадов А. И.; **Члены:** Шмидт В. В., Лозовский С. А., Сенюшкин Ф. М., Владимиров Ф. Я., Лепсе И. И., Глебов-Авилов Н., Шварц И. И., Михайлов Андреев А. А., Угаров Ф. Я. и Мельничанский Г. Н. **Кандидаты:** Яглом Я К., Фигатнер Ю. П., Моисеев И. И., Евреинов Н. Н., Павлов А. П., Анцелович Н. М., Коростелев А. А.

Секретариат: Секр. Презид. — Хазанова Р. С.; секр. — Воинов Н. И.; секр. пред. ВЦСПС т. Томского — Кашин П. Н., Станкин И. З.

Комиссия по приему Иностранной Делегации при ВЦСПС. Пред. — Мельничанский Г.; секр. — Гецова Т. Ф.

Управление Делами. Управдел — Платонов А. А.; зам. — Карасев Г. В.; секр. — Морозов В. В.

Тарифно-Экономический Отдел. Зав. — Владимиров М. П.; зам. — Гинбург А. М.; секр. — Шуликов М. И.

Организационно-Инструкторский Отдел. Зав. — Мельничанский Г.; зам. — Фин Я. И.; секр. — Радушкевич Д. К.

Культотдел. Зав. — Сенюшкин Ф. М.; зам. — Исаев И. С.; секр. — Моночиненкова Л. С;. **Истпроф.** Зам. пред. — Милонов Ю. К.; секр. — Кац А. С.

Редакционно-Издательский Отд. Зав. — Бахметьев В. М.; зам. — Певзнер А. Н.; секр. — Шухмина А. М.

Статистический Отдел. Зав. — Струмилин С. Г.; зам. — Рашин А. Г.; секр. Кузьмин П. Н.

Дворец Труда. Управл. дом. — Виксе А. А., Солянка, 12; **2-й Дом Союзов.** Управл. — Васильев А. С., Петровские линии 15; **3-й Дом Союзов.** Управл. — Скачков В. З., Тверская, 28 (быв. гост. Дрездена); **4-й Дом Союзов.** Управл. — Матросов П. П., Пл. Ногина 1/3 (бывш. гост. Деловой Двор).

ВСЕСОЮЗНЫЕ ЦЕНТРАЛЬНЫЕ КОМИТЕТЫ ПРОФЕССИОНАЛЬНЫХ ОБ'ЕДИНЕНИЙ.

Солянка, 12, Дворец Труда.

1. ЦЕНТРАЛЬНЫЙ КОМИТЕТ ПРОФЕССИОНАЛЬНОГО СОЮЗА РАБОЧИХ БУМАЖНОГО ПРОИЗВОДСТВА СССР (ЦК БУМАЖНИКОВ).

Союз об'единяет работников следующих отраслей произв.: а) бумажных ф-к; б) целлюлозных заводов; в) древесно-массовых заводов; г) картонных ф-к; д) фибровых ф-к. **Число членов** — 32.868.

Президиум. Председ. ЦК — Николаев А. Н.; отв. секр. ЦК — Борисов П. И.; члены: Платонов И. А., Шувалов И. В. и Арапов Л. В.

2. ЦЕНТРАЛЬНЫЙ КОМИТЕТ РАБОЧИХ ВОДНОГО ТРАНСПОРТА (ЦК ВОДНИКОВ).

Союз об'единяет отрасли произв. морского и речного транспорта. **Число члено** — 150.000

Президиум. Пред. ЦК. — Ищенко А. Г.; отв. секр. — Чевердин А. Ф.; члены: Быстров М. Е., Яковлев А. П., Рогожкин А. А., Коваль С. С. и Златогорский А. Н.

3. ЦЕНТРАЛЬНЫЙ КОМИТЕТ СОЮЗА ГОРНОРАБОЧИХ СССР (ЦК ГОРНОРАБОЧИХ).

Союз об'единяет отрасли произв.: нефтяной, торфяной, сланцевой, каменноугольной, рудной промышлен. и др. **Число членов** — 281.643.

Президиум. Пред. ЦК — Шварц И. И.; секр. ЦК—Горбачев А. М.; члены: Абрамов Я. К., Хачатурянц А. М., Егоров П. А. и Курасов Я. А.

4. ЦЕНТРАЛЬНЫЙ КОМИТЕТ ПРО-ДЕРЕВООБДЕЛОЧНИКОВ (ЦК ДЕРЕВООБДЕЛОЧНИКОВ).

Союз об'единяет отрасли произв.: лесной, деревообрабатывающей промышленности и лесные секции Госпланов. ВСНХ, лесные директораты и др. **Число членов** — 128.000.

Президиум. Председ. ЦК — Кабанов Г. И.; секр. ЦК — Докукин В. И.; члены: Сидоров А. Я., Левин С. П., Астащев Ф. Г. и Марков М. Е.

5. ЦЕНТРАЛЬНЫЙ КОМИТЕТ СОЮЗА РАБОТНИКОВ ЖЕЛЕЗНОДОРОЖНОГО ТРАНСПОРТА (ЦК ЖЕЛЕЗНОДОРОЖНИКОВ).

Союз об'единяет дорожные и участковые Комитеты. **Число членов** — 827.000.

Президиум. Пред. — Андреев А. А.; секр. — Амосов А. М.; члены: Андрейчик А. С., Калашников М. И., Редкин Б. Г., Житков И. А., Попов Н. И., Алексеев И. А., Данилов Л. И.; кандид.: Лушихин М. И., Кальюатов С. М.

6. ЦЕНТРАЛЬНЫЙ КОМИТЕТ ПРОФЕССИОНАЛЬНОГО СОЮЗА КОЖЕВНИКОВ (ЦК КОЖЕВНИКОВ).

Союз об'единяет работников кожевенных, обувных, меховых и щетинощеточных предприятий. При союзе существуют секции ЦБ Щетинщиков. **Число членов** — 108.797.

Президиум. Председ. ЦК — Юзефович И. С.; секр. — Капранов В. П.; члены: Стеклов М. Н., Бушмакин А. Е.

7. ЦЕНТРАЛЬНЫЙ КОМИТЕТ ПРОФЕССИОНАЛЬНОГО СОЮЗА РАБОТНИКОВ КОММУНАЛЬНОГО ХОЗЯЙСТВА (ЦК КОММУНАЛЬНИКОВ).

Союз об'единяет работников предприятий Коммунального Хозяйства. При союзе существует Инженерно-Технич. Секция. **Число членов** — 199.119.

Президиум. Пред. ЦК—Телешев А. Н., секрет. — Ратманов С. И.; члены: Графов А. И., Зискинд З. А., Голубева Е. К.

8. ЦЕНТРАЛЬНЫЙ КОМИТЕТ ПРОФЕССИОНАЛЬНОГО СОЮЗА РАБОТНИКОВ МЕЦИДИЦИНЫ (ЦК МЕДСАНТРУД).

Союз об'единяет работников медико-санитарных и ветеринарных учреждений. При союзе существуют секции: Врачебная и Ветеринарная. **Число членов** — 383.040.

Президиум. Председ. — Королев Г. К.; члены: Степанов А. С., Альтман А. З., Беленький С. Ю., Ефимец А. Е.

9. ЦЕНТРАЛЬНЫЙ КОМИТЕТ ПРОФЕССИОНАЛЬНОГО СОЮЗА РАБОЧИХ МЕТАЛЛИСТОВ (ЦК МЕТАЛЛИСТОВ).

Союз об'единяет работников предприятий металло и электро промышленности. При союзе существует секция инженеров. **Число членов** — 614.074.

Президиум. Пред. ЦК — Лепсе И. И.; члены: Воробьев М. А., Козелев Б. Г., Арсеньев П. Ф., Рабинсон С. Г.

10. ЦЕНТРАЛЬНЫЙ КОМИТЕТ ПРОФЕССИОНАЛЬНОГО СОЮЗА РАБОЧИХ ПОЛИГРАФИЧЕСКОГО ПРОИЗВОДСТВА (ЦК СРПП).

Союз об'единяет работников следующих производств: типографского, литографского, переплетного, картонажного, цинкографии и др. **Число членов** — 94.245.

Президиум. Председ. — Дербышев Н. И.; секр. ЦК — Смирнов Ф. Ф.; члены: Розов М. Н., Аншелес С. М., Кембровская А. Б., Борщевский А. С.

11. ЦЕНТРАЛЬНЫЙ КОМИТЕТ ПРОФЕССИОНАЛЬНОГО СОЮЗА РАБОТНИКОВ ПРОСВЕЩЕНИЯ (ЦК РАБПРОС).

Союз об'единяет работников культурно-просвет. учрежд., работников просвещения на транспорте при НКПС, научных учреждений ВСНХ и др. Наркоматов. При союзе существуют секции: Научных Работников и Работников Печати. **Число членов** — 586.811.

Президиум. Председ. ЦК — Коростелев А. А.; секр. — Аплетин М. Я.; члены: Анисимов М. С., Сафонов С. В., Ингулов С. Б., Кипарисов Ф. В, Шполянский Н. Я., Лобода Н. И., Думен С. Г., Вигалок А. Я.

12. ЦЕНТРАЛЬНЫЙ КОМИТЕТ ПРОФЕССИОНАЛЬНОГО СОЮЗА РАБОЧИХ ПИЩЕВОЙ И ВКУСОВОЙ ПРОМЫШЛЕННОСТИ (ЦК ПИЩЕВИКОВ).

Союз об'единяет работников следующих отраслей производства: мукомольно-крупяное, макаронное, хлебопекарное, галетное, сухарное, кондитерское, карамельное, конфектное, шоколадное, мармеладное, пастильное, варенное, пирожное, бисквитное, пряничное, вафельное, халвенное (крахмалопаточное), картофеле-терочное, крахмально - сушильное, саговое, паточное, глюкозное, декстриновое, маслобойное, молочно-маслодельно-сыроваренное, боенское с салотопнями и кровосушильнями при них, посолочное, экстральное, кишечное, колбасное, мясо-консервное, мясо-коптильное, соление и валение рыбы (рыбные промысла), рыбо-коптильное, рыбо-консервное, овощное и фруктово-сушильное, овоще и фруктово-консервное, яично и молочно-консервное, пивоваренное и искусственные минеральных квасных и хлебных вод и напитков, дрожжевое, винокуренное, винодельное, уксусное, ликерное, коньячное, разлив спирта, горчичное, яично-птичное, холодильники, утилизация пищевых продуктов, квашение капусты и других овощей, чае-кофейно-цикорное и их суррогаты, табачное, махорочное, гильзовое и сигарное. **Число членов** — 342.672.

Президиум. Председ. — Кроль С. Я.; секр. — Носков А. Г.; члены: Долголев Н.П., Усачев Д. А., Гусовский А. Е.

13. ЦЕНТРАЛЬНЫЙ КОМИТЕТ ПРОФЕССИОНАЛЬНОГО СОЮЗА РАБОТНИКОВ НАРОДНОГО ПИТАНИЯ И ОБЩЕЖИТИЙ (ЦК НАРПИТ).

Союз об'единяет рабочих и служащих ресторанов, кафе (кофейни), столовых, чайных, трактиров, гостиниц и т. д. **Число членов** — 135.202.

Президиум. Председ. — Попов В. С., секр. — Большов С. В.; члены: Богданов А. А., Колесник И. Е., Власов Н. Г.

14. ЦЕНТРАЛЬНЫЙ КОМИТЕТ ПРОФЕССИОНАЛЬНОГО СОЮЗА СТРОИТЕЛЬНЫХ РАБОЧИХ (ЦК СТРОИТЕЛЕЙ).

Союз об'единяет работник. предприятий строительного производства и производства строительных материалов минерального происхождения. При Союзе существуют Губ. Секции Инженерно-Технических Сил. **Число членов** — 314.216.

Президиум. Председ. ЦК — Богданов Н. П.; секретарь — Савин М. П.; члены: Сарыгин С. С., Трофимов В. В., Оковин С. Ф'

15. ЦЕНТРАЛЬНЫЙ КОМИТЕТ ПРОФЕССИОНАЛЬНОГО СОЮЗА РАБОТНИКОВ СВЯЗИ (ЦК НАРСВЯЗИ).

Союз об'единяет работников телеграфных, телефонных и радио-телеграфных предприятий и учреждений. **Число членов** — 101.428.

Президиум. Пред. — Яглом Я. К.; секр. — Карабанов А. А.; члены: Манщивило Н. Ф., Сабо П. М., Яснецов А. В.

16. ЦЕНТРАЛЬНЫЙ КОМИТЕТ ПРОФЕССИОНАЛЬНОГО СОЮЗА РАБОЧИХ САХАРНОЙ ПРОМЫШЛЕННОСТИ (ЦК САХАРНИКОВ).

Союз об’единяет предприятия сахарной промышленности. **Число членов** — 130.047.

Президиум. Председ. — Луговой А. В.; секр. — Гирявенко А. И.; члены: Павлов Н. Ф., Ковалевский Д. Т., Теплицкий Я. А., Цибульский В. С., Зайончковский.

17. ЦЕНТРАЛЬНЫЙ КОМИТЕТ ПРОФЕССИОНАЛЬНОГО СОЮЗА СОВЕТСКИХ И ТОРГОВЫХ СЛУЖАЩИХ (ЦК СОВТОРГСЛУЖАЩИХ).

Число членов — 900.000.

Президиум. Председ. ЦК — Филатнер Ю. П.; секр. — Иванов М. А.; члены: Иванов М. А., Айзман А. В., Волхар Ф. Я., Кантор И. Х.

18. ЦЕНТРАЛЬНЫЙ КОМИТЕТ ПРОФЕССИОНАЛЬНОГО СОЮЗА ТЕКСТИЛЬЩИКОВ (ЦК ТЕКСТИЛЬЩИКОВ).

Союз об’единяет работников производств текстильной промышленности. При Союзе существует Инженерно-Техническая Секция.

Президиум. Председ. ЦК — Кутузов И. И.; секр. — Лебедев Н. И.; члены: Анисимов А. Г., Сирмбардт К. М., Мухин П. П., Матвеев А. Ф., Заболотнов Н. П., Андрианов С. Н., Третьякова З. Я., Кмлевиц Ф. Ф., Марков А. Т., Назимов А. И.

19. ЦЕНТРАЛЬНЫЙ КОМИТЕТ ПРОФЕССИОНАЛЬНОГО СОЮЗА РАБОТНИКОВ ЗЕМЛИ И ЛЕСА (ВСЕРАБОТЗЕМЛЕС).

Союз об’единяет рабочих и служащих совхозов, экономий, сахарных заводов, лесничеств, земорганов, органов сельскохозяйственной и лесной кооперации, батраков, пастухов, лесорубов, различных групп одиночек в деревне.

При союзе существуют следующие научно-технические секции: а) Агрономическая; б) Землеустроительная; в) Лесная. **Число членов** — 595.105.

Президиум. Предс. ЦК — Анцелович Н. М.; секр. — Куликов В. П.; члены: Казаков А. С., Кедер А. Я.

20. ЦЕНТРАЛЬНЫЙ КОМИТЕТ ПРОФЕССИОНАЛЬНОГО СОЮЗА РАБОЧИХ ХИМИЧЕСКОЙ ПРОМЫШЛЕННОСТИ (ЦК ХИМИКОВ).

Союз об’единяет рабочих следующих производств: основного химического, взрывчатых веществ и снаряжения, коксобензольного, нефтеобрабатывающего и нефтеперегонного, анилино-красочного, химико-фармацевтического, лесохимического, лакокрасочного, резинового, спичечного, жирового и парфюмерно-косметического, обработка кости и др. животных продуктов, карболитового, электро-химического, техно-хозяйственных химических изделий, красильных мастерских, производства фото и кинопластинок, производство искусственных жерновов и брусков. При союзе имеется секция инженерно-технических сил. **Число членов** — 196.995.

Президиум. Пред. ЦК — Добровольский В. В.; члены: Смолянский Л. Б., Кузнецов В. В., Бялковский И. С., Гранде Е. П., Михайлов П. Ф.

21. ЦЕНТРАЛЬНЫЙ КОМИТЕТ ПРОФЕССИОНАЛЬНОГО СОЮЗА РАБОЧИХ ШВЕЙН. ПРОМЫШЛЕННОСТИ (ЦК ШВЕЙНИКОВ).

Союз об’единяет рабочих по найму в государственной, кооперативной и частной швейной промышленности. **Число членов** — 65.489.

Президиум. Пред. ЦК — Ионов Н. И.; секр. — Соколинский Г. М.; члены: Воробьев Г. М., Абрамов А. И., Силин А. Я.

22. ЦЕНТРАЛЬНЫЙ КОМИТЕТ ПРОФЕССИОНАЛЬНОГО СОЮЗА РАБОЧИХ МЕСТНОГО ТРАНСПОРТА (ЦК ТРАНСПОРТНИКОВ).

Об’единяет авто-авиогуж работников склад работников, трамвайных работников и работников под’ездных путей. **Число членов** — 139.126.

Президиум. Пред. ЦК — Садовский А. Д., секрет. — Гайден И. И.; члены: Гиммельфарб З. Д., Рудаков Н. М., Катушкин Н. И., Белобородов А. С., Федоров Ф. Н.

23. ЦЕНТРАЛЬНЫЙ КОМИТЕТ СОЮЗА РАБОТНИКОВ ИСКУССТВ (ВСЕРАБИС).

Союз об’единяет рабочих и служащих зрительных предприятий. **Число членов** — 77.038.

Президиум. Пред. ЦК — Славинский Ю. М., секрет. — Коцын Б. И.; члены: Вальдман Н. И., Лебедев П. М., Гескин Э. М.’ Шарикан Э. А.

Б. Учреждения республиканские.

РСФСР.

ВСЕРОССИЙСКИЙ ЦЕНТРАЛЬНЫЙ ИСПОЛНИТЕЛЬНЫЙ КОМИТЕТ (ВЦИК).

Москва, Кремль, зд. ВЦИК.
Тел. комм. от 2-29-90 до 2-29-99.

ПРЕЗИДИУМ. Пред. — Калинин М. И.; секр. — Киселев А. С. **Члены:** Асфендиаров С. С., Догадов А. И., Енукидзе А. С., Залуцкий П. А., Извеков С. Н., Каменев Л. Б., Курский Д. И., Ларкин П. Т., Молотов В. М., Полуян Я. В., Рогов М. И., Смидович П. Г., Смирнов А. П., Сталин И. В., Толоконцев А. Ф., Томский М. П. и Цюрупа А. Д. **Кандидаты:** Аванесов В. А., Белобородов А. Г., Владимиров М. П., Габидулин Х. З., Кутузов И. И., Комаров Н. П., Лашевич М. М., Любимов И. Е., Мунбаев Ж. М., Пахомов Н. И., Правдин А. Г., Соколов В. А., Сулимов Д. Е., Халиков М. Д., Чернышева О. Ф., Шотман А. В., Эйсмонт Н. Б.

ОТДЕЛЫ: Организационный отд. Зав. — Полуян Я. В., зам. — Клингер Г. К. и Терехов С. П.; секр. — Яцимирский Е. К., зам. — Бойцов Е.; зав. орг. инстр. п/отд. — Елисеев П. А. Секретариат. Зав. — Клингер Г. К., зам. — Круглов Т. И. Ст. секр. ВЦИК: Вечер Е. И. и Плисоцкий Я. Э. Секретариат пред. ВЦИК. Зав. — Котомкин М. В., зам. — Сотсков В. К.; секр. по налоговым делам — Кислов А. Н.; секр. по судебным и административным делам — Хржонщ Б. Э.; секр. по делам культа — Шумов В. А.; зав. канц. — Ефимова Ю. М.; зав. информационно-учетным п/отд. — Логинов Д.; зав. редакц.-издат. п/отд. — Фалеев Н. И., зам. — Кузнецов П. Г.; зав. учетн. статист. частью — Свириновская С. А.

Отдел Национальностей. Зав. — Асфендиаров С. Д., зам. — Шигаев И. А.; секр. — Борисов П. П.; зав. п/отд. нац. меньшинств — Сабиров Р. А.; инструктора по делам Востока — Валеев Х. В.; по делам Запада — Моравский С. Ф.; по Еврейским делам — Рошкес И. М.; по делам Угро-Финских Народностей — Васильев Т. В.

Отдел Частной Амнистии. Зав. — Чадарейн Я. Я., зам. — Войт Г. О.; секр. — Мюфке К. В.

Административно-Хозяйственный Отд. Зав. — Жиделев Н. А., зам. — Андреев А. В.; секр. — Громов В. И.; зав. административным п/отд. — Никитин К. Н.; зав. канцелярией — Запевалов М. И.; зав. экспедицион. журнальным отд-нием — Попов И. Н.; зав. отд-нием учета личного состава — Хруцкий В. В.; зав. отд-нием связи — Андреев М. Ф., зав. жилищ. эксплоат. п/отд. — (вакансия).; зав. строит. отд-нием — Кандахчеан А. М.; зав. производственным отд-нием — Сафронов Ф. Ф.; зав. отд-нием заготовок материалов — Мориц М. В.; зав. жилищным отд-нием — Циганков И. Л.; зав. канцелярией — Дерюгин М. И.; зав. детучреждениями — Свердлова К. Т.; зам. — Элькин Ю. Ю.

Финанс. Учетн. Отд. Зав. — Никитин Н. М., зам. — Логинов В. К.; гл. контр.— Гурин М. Ф.; главбух — Панаргин С. П.; зав. сметным отд-нием — Оглоблин А. П.; зав. расчетным отд-нием — Цепов Д. И.; зав. материальной Частью — Константинов Д. К.

КОМИССИИ И КОМИТЕТЫ ПРИ ВЦИК.

АДМИНИСТРАТИВНАЯ КОМИССИЯ.

Пред. — Белобородов А. Г.; секр. — Троицкий П. И.; консульт.: Лежнев Ф. М., Лурье Я. В., Нефедов А. М., и Сахаров П. Н.

КОМИССИЯ ПО УЛУЧШЕНИЮ ЖИЗНИ ДЕТЕЙ (ДЕТКОМИССИЯ). Пред. — Белобородов А. Г.; отв. секр. — Назаров Д. М.; зав. хозяйств. матер. частью — Иле А. Э.; зав. орг. инстр. частью — Семенова С. А.; зав. канцелярией — Рукин И. Г.

ФЕДЕРАЛЬНЫЙ КОМИТЕТ ПО ЗЕМЕЛЬНЫМ ДЕЛАМ (ФЕДКОМЗЕМ). Пред. — Смидович П. Г. Члены: Асфендиаров С. Д., Лацис М. И., Сабиров Р. А. и Скачко А. Е.; зав. секретариат.— Завацкий Ф. И.

ВСЕРОССИЙСКИЙ КОМИТЕТ ПОМОЩИ ИНВАЛИДАМ ВОЙНЫ, БОЛЬНЫМ И РАНЕНЫМ КРАСНОАРМЕЙЦАМ И СЕМЬЯМ ЛИЦ ПОГИБШИХ НА ВОЙНЕ (ВСЕРОКОМПОМ). Пред. — Калинин М. И., зам. — Рейн Р. П.; отв. секр. — Гайле К. Я. Члены Президиума: Алексеев Н. Л., Войнов Н. И., Мискинов А. И., Моргунов М. И., Петров П. П., Строганов Ф. А. **Орг. Благотворительный Отд.** Зав. — Гайле К. Я.; техн. секр. — Пославская А. П.; бухгалт. — Макаров Н. М. юрисконс. — Алфеевский С. А. **Врачебн. Консульт. Бюро Помощи Военным Инвалидам.** Зав. — Юдин Л. В.

КОМИССИЯ ПО РАЙОНИРОВАНИЮ. Пред. — Полуян Д. В. Члены: Асфендиаров С. Д., Белобородов А. Г., Венцов, Егоров К. Д., Зеликсон Л. С., Лацис М. И., Левин Р. Я., Муругов И. В., Никитин Н. П., Ошлей П. М., Радченко И. И., Радиловский-Семенов М. И., Смольянинов В. А., Черный; отв. секр.— Батраков И. И. и Егоров К. Д.

КОМИТЕТ СОДЕЙСТВИЯ НАРОДНОСТЯМ СЕВЕРНЫХ ОКРАЙН. Пред. — Смидович П. Г., зам. — Скачко А. Е. Члены Исполбюро: Диманштейн С. М., Клингер Г. К., Красиков П. А.; упр. дел. — Малиновская Е. К.; секр. — Стасевич К. Л.

УЧРЕЖДЕНИЯ ПРИ ВЦИК.

ВЫСШИЙ СОВЕТ ФИЗИЧЕСКОЙ КУЛЬТУРЫ. Москва, Гороховская, 20. Тел. 5-78-37. Пред. — Семашко Н. А., зам. — Михайлов В. М. Секр. — Середкин Т. Д. **Управление Делами.** Зав. — Гутарович С. В. **Общий Отд.** Зав. — Шарф Л. А. **Орг. Агит. Отд.** Зав. — Копылов А. Г. Секр. — Минеев Я. М.

Научн. Техн. Ком. Пред. — Семашко Н. А.; зам. — Зикмунд А. А.; учен. секр. — Геркан Л. В. Зам. — Прохоров М. Н.

Секции: Клубная. Пред. — Патыш И. Л. **Консультативная.** Пред. — Руддик П. А., секр. — Жаворонков Ю. Н. **Лечебн. Профилактическая.** Пред. — Багашев И. А.; секр. — Гипенрайтер Б. С. **Секция по Борьбе с профвредностями.** Пред. — Ненюков Д. В.; секр. — Бирзин Г. К. **Школьная и Дошкольная.** Пред. — Розенберг С. Г.; секр. — Добровольский В. К. **По работе в деревне.** Пред. — Стариков В. А.; **по работе в ВУЗ'ах.** Пред. — Геркан Л. В.; секр. — Самсонов; **Красной Армии и Флота.** Пред. — Калачев; секр. — Апостолин; **Спортивных Игр.** Пред. — Савостьянов И. И.; секр. — Шитик; **Легкой Атлетики.** Пред. — Ратов П. В., секр. — Бирзин Л. К. **Тяжелой Атлетики.** Пред. — Солоневич Б. Л.; секр. — Хайдин И. И.; **Зимнего Спорта.** Пред. — Грачев; секр. — Дмитриев Д. М.; **Водного Спорта.** Пред. — Иттин А. Г., секр. — Клименков Г. Т.; **Стрелковая.** Пред.— Каменев С. С.; секр. — Алкалаев.; **Шахматно-Шашечная.** Пред. — Крыленко Н. В.; секр. — Еремеев В. Е.; **по изучению Лыжного Дела.** Пред. — Борткевич; секр. — Ландсберг А. Е.; **Авто-Мото-Вело Спорта.** Пред. — Прогер; секр. — Козлов А. И.; **Владения Холодным Оружием.** Пред. — Мордвин А. П.; секр. — Хозиков; **по работе Среди Восточных Национальностей.** Пред.—Зикмунд А. А.; **по Вопросу о Пляске, как Средстве Физкультуры.** Пред. — Филитис Н. С.; **Гимнастическая.** И. д. пред.— Пиотрковский Н. О.; секр. — Козлов А. И.

ГЛАВНЫЙ ДИСЦИПЛИНАРНЫЙ СУД. Москва, Ильинка, 21. Тел. 4-11-07. Пред. — Янсон Н. М., зам — Сольц А. А.; секр. — Корнев С. А.

УПРАВЛЕНИЕ ЦЕНТРАЛЬНОГО АРХИВА РСФСР (ЦЕНТРОАРХИВ). Москва, Воздвиженка, Ст.-Ваганьковский пер., 8. Тел. 1-75-86. Зав. — Покровский М. Н., зам. — Адорацкий В. В.; учен. секр.: Авдеев Н. Н., Максаков В. В., Ротштейн Ф. А. **Секретариат.** Зав. — Даубер В. С., юрисконсульт — Иванцев М. Н. **Научная Организац. Коллегия.** Пред. — Адорацкий В. В. Члены: Анфилов Б. И., Вишневский М. С., Войнова К. И., Залкинд С. И., Иотко А. Р., Константинов М. М., Любовский М. К., Максаков В. В. и Пичета В. И. **Редакц.-Издат. Комитет.** Пред. — Фриче В. М. Члены: Антонова С. М., Адорацкий В. В., Дубровский С. М., Драпкина Ф. Н., Зарин К. П., Максаков В. В., Меллер В. Л., Сергиевский Н. Л., Тоболин И. И. и Шестаков А. А. **Орган. Отд.** Зав. — Иотко А. Р., секр. — Ветров С. И.; зав. **инстр. статист. п/отд.** — Мерсисьян Е. М. **Админ.-Матер. Отд.** Зав. — Кокке-Кох К. П., секр. — Живова Н. Т.; зав. финанс. п/отд. — Шумилов Д. Д.; зав. хозяйственным п/отд. — Фрязинов А. Д.; зав. стол. личного состава — Власов Ф. А.; зав. машинописным бюро — Киселева О. Л. **Ред.-Издат. Отд.** Зав. — Антонова С. М.; секр. — Зорин К. П.

ПРЕДСТАВИТЕЛИ АВТОНОМНЫХ РЕСПУБЛИК, ОБЛАСТЕЙ И КРАЙИСПОЛКОМОВ.

Адыгейско-Черкесской Авт. Обл. (ГУМ, Ср. ряд, 169. Тел. 2-36-30) — Номитоков А. Ч. **Башкирской АССР.** (Чистопрудный пер., 19. Тел. 2-49-83) — Терегулов А. О. **Бурято-Монгольской Авт. Обл.** (Гум.-комн. 206. Тел. 3-06-48). — Ченкиров И. В. **Вотской Авт. Обл.** (Гум, комн. 201. Тел. 3-95-15) — Широбоков Я. М. **Дагестанской АССР.** (ГУМ, комн. 196. Тел. 2-81-60) — Скачко А. Е. **Ингушской Авт. Обл.** (Собачья пл., 10. Тел. 3-82-23) — Котиев Б. А. **Кабардино-Балкарской Авт. Обл.** (ГУМ, комн. 207. Тел. 3-96-34) — Макаров Н. Н. **Казакской АССР.** (Трубниковский пер. 10. Тел. 11-72) — Мурза-Галиев М. К. **Калмыцкой Авт. Обл.** (ГУМ, комн. 103. Тел. 4-31-62) — Лавгаев У. Л. **Карачаево-Черкесской Авт. Обл.** (ГУМ, комн. 160. Тел. 3-38-24) — Рябов Е. М. **Карельской АССР.** (ГУМ, комн. 201. Тел. 3-95-15) — Данилов И. А. **Киргизской Авт. Обл.** (Б. Черкасский пер., 2. Тел. 1-59-24) — Токбаев Т. Т. **Коми (Зырянской) Авт. Обл.** (ГУМ, комн. 201. Тел. 3-95-15) — Юркин В. П. **Крымской АССР.** (Спиридоновка, 13. Тел. 4-95-81) — Шугу Э. Д. **Марийской Авт. Обл.** (ГУМ, комн. 205. Тел. 4-30-12) — Петров И. П. **Немцев Поволжья АССР.** (ГУМ, комн. 202. Тел. 3-73-49) — Гросс Э. Я. **Ойратской Авт. Обл.** (ГУМ, комн. 198. Тел. 5-12-12)—Зяблицкий И. И. **Северо-Осетинской Авт. Обл.** (ГУМ. комн. 209. Тел. 3-87-62) — Романов Е. В. **Татарской АССР.** (Сад.-Триумфальная, 23. Тел. 3-94-06) — Гумеров А. Б. **Чеченской Авт. Обл.** (ГУМ, комн. 198. Тел. 2-81-60) — Ахтаханов О. Х. **Чувашской АССР.** (ГУМ, комн. 202. Тел. 3-96-58) — ШевлеМ. В. **Якутской АССР** (Сад.-Спасская, 16. Тел. 4-30-26) — Винокуров И. Н.

Дальневосточного Ревкома. (Пл. Ногина, Дел. Двор. Тел. 5-68-69) — Мер Н. А. **Северо-Кавказского Крайисполкома.** (Юшков пер., 4. Тел. 1-76-44) Хронин В. Н. **Сибирского Крайисполкома.** (Тверская, 20. Тел. 2-95-44) — Крафкин А. С. **Уральского Облисполкома.** (Ильинка, Ст. Гост. Двор. Тел. 2-45-18) — Траутман Л. О.

СОВЕТ НАРОДНЫХ КОМИССАРОВ (СОВНАРКОМ, СНК) РСФСР.

Кремль, зд. Рабоче-Крестьянского Правительства. Тел. 2-41-77.

Комм. Кремля; нижн. доб. 88, верхн доб. 124.

ПРЕД. — Рыков А. И., **зам.** — Лежава А. М. **Члены Совнаркома:** Агеев С. П., Белобородов А. Г., Богданов П. А., Ильин Н. И., Курский Д. И., Луначарский А. В., Милютин Н. А., Семашко Н. А., Смирнов А. П. Яковенко В. Г. и Бахутов А. М.

Уполномоченные от Общесоюзных Наркоматов: Наркомвоен.—Лашевич М. М.; Наркомвнешторга — Фрумкин М. И., НКПС — Халатов А. Б., НКП и Т. — Любович А. М., НКИД — Аралов С. И.; секр. — Болдырев М. Ф.

Секретариат зам. пред. СНК. Зав. — Мисюрев А. Н., пом. — Кудрявчикова В. А. **Управление Делами.** Управдел — Смольянинов В. А.; секр. — Кедрова Е. Н.

МАЛЫЙ СОВЕТ НАРОДНЫХ КОМИССАРОВ (МСНК, МАЛЫЙ СОВНАРКОМ).

ПРЕД. — Богуславский М. С. Члены: Дробнис Я. Н., Кучменко Н. О., Оболенский Л. Л., Платонов А. А., Прядченко Г. К., Смольянинов В. А., Яхонтов В. И. **Секр.** — Болдырев М. Ф., пом. — Меерсон Х. Г.

ЭКОНОМИЧЕСКОЕ СОВЕЩАНИЕ (ЭКОСО) РСФСР.

ПРЕД. — Рыков А. И., **зам.** — Лежава А. М. **Члены:** Агеев С. П., Белобородов А. Г., Брыков А. П., Лацис М. И., Левин Р. Я. и Толстопятов И. А. **Управдел** — Смольянинов В. А.; секр.— Болдырев М. Ф., пом. — Саврасова А. А.

КОМИССИИ ПРИ ЭКОСО.

ВЫСШАЯ АРБИТРАЖНАЯ КОМИССИЯ. Пред. — Овсянников Н. Н., зам.— Коваленко М. П. Члены: Анисимов А. Г., Белов А. В., Бенешевич И. И., Галевиус Ф. К., Лавров И. С., Сабуров А. Д., Теумин И. В., Третьяков М. Т., Уханов К. В., Фирсов В. М., Шейн М. Д. и Яковлев Я. Ф.; Отв. секр. — Червинский А. М.; консульт. судебной части: Григорьев Б. В., Израэлит М. Н. и Нечаев В. М.; секр.-докладчики: Агишев Н. М., Корнаковский А. Г. и Лебедев В. И.

КОМИССИЯ ПО УЧЕТУ И РЕАЛИЗАЦИИ ГОСУДАРСТВЕННЫХ ФОНДОВ. Пред. — Левин Р. Я., зам. — Брыков А. П., член — Лисицын Н. В.; управдел — Израилович А. И.

ЦЕНТРАЛЬНАЯ ОЦЕНОЧНАЯ КОМИССИЯ. Пред. — Пашковский Е. В., зам. — Красильников М. П. Члены: Забельский И. С., Земблюхтер М. В., Имбер П. М., Кондратьев Н. Д., Федоров П. Я.; секр. — Бухман К. Н.

КОМИССИЯ ПО РАЗГРУЗКЕ МОСКВЫ Пред. — Анохин А. В.; секр. — Шмидт Ю. С.; гл. инсп. — Ган Ю. Н.

ЦЕНТРАЛЬНАЯ СМЕШАННАЯ КОМИССИЯ ПО ВОЗВРАТУ ИМУЩЕСТВА С.-Х. ПРЕД. И КУСТ. ПРОМ. КООПЕРАЦИИ. Пред. — Толстопятов И. А. Член— Яковлев А. И. Секр. — Беклемишев А. Н.

ЦЕНТРАЛЬНАЯ СМЕШАННАЯ КОМИССИЯ ПО ВОЗВРАТУ ИМУЩЕСТВА ПОТРЕБ. КООПЕРАЦИИ. Пред. — Агеев С. П. Члены: Омельков М. Ф. и Шейнис Д. И.

ГОСУДАРСТВЕННАЯ ПЛАНОВАЯ КОМИССИЯ ПРИ ЭКОСО (ГОСПЛАН) РСФСР.

Москва, Петровка, 12. Тел. 3-47-55.

ПРЕД. — Лежава А. М. **Члены Президиума:** Аникст А. М., Бажанов В. М., Вельман В. И., Иоффе А. А., Муралов Н. И., Трахтенберг И. А., Эссен А. М. **Секретариат.** Учен. секр. — Смирнов М. Б.; отв. секр. — Вайль Д. В. Зав. общей канцелярией — Воробьев П. В.; зав. личным столом — Казанский Н. А.; зав. хозяйств. частью—Росфельд Ю. Ю.; зав. редакционной частью — Алиндер И. З.; зав. информационной частью — Шапиро М. С. Финанс. Счетн. Часть. Зав. — Петелин С. А.

СЕКЦИИ: Финансово-Бюджетная. Руковод. — Трахтенберг И. А.; отв. секр.— Поздняков А. В. П/с. Бюдж. и Госдох.— пред. — Меньков Ф. А. **Сел.-Хоз. секция.** Руковод. — Муралов Н. И.; пред. — Першин П. Н., отв. секр. — Мининзон Е. С. П/секция Земельная, Экономическая, Организ., Сел.-Хоз., Агрономическо-Технич., Лесного и Водного Хозяйства. Пред. — Першин П. Н. **Секция Местного Хозяйства.** Руковод. — Вельман В. И., пред. — Веселовский Б. Б., секр. — Неврев Н. В. **П/секция Экономики и Районирования.** Пред. — Тоцкий Н. М. П/секция Местных Финансов и Бюджета. Пред. — Месстнер И. Б. Культурно-Социальная п/секция. Руковод. — Иоффе А. А., зам. — Аникст А. М. Пред. — Бурдуков А. А.; ст. секр. — Дубошин Н. М. П/секция Здравоохранения. Пред. — Донской М. Г. П/секция Просвещения. Пред.—(вакансия). П/секция Социально-Правовая. Пред. — (вакансия). **Секция Торгово-Кооперативная.** Руковод. — Лежава А. М. Пред. — Шеханов В. П., отв. секр. — Серебренникова В. В. П/секция Кооперации. Пред. — Афонский А. П., секр. — Дрыбин А. К. **Секция Промышленности и Транспорта.** Руковод. — Божанов В. М., пред. — Гришечко-Климов С. М., секр. — Новинский В. И. П/секция Обще-Промышленная. Пред. — Елич Ю. С. П/секция Тяжелой Индустрии. Пред.— Гапеев А. А. П/секция Легкой Индустрии. Пред.—Александров Н. Н. **Секция Эконом. и Статист. Руковод.** — Эссен А. М. пред. — Шарый В. И., секр. — Глушинский Л. А. **Стройбюро.** Пред. — Белоцерковец Б. П.

ЦЕНТРАЛЬНАЯ КОМИССИЯ ПО УЛУЧШЕНИЮ БЫТА УЧЕНЫХ (ЦЕКУБУ).

Москва, Крапоткинская ул., 16.
Тел. 3-58-41.

Пред. — Халатов А. Б. **Члены:** Волгин В. П., Кипарисов Ф. В., Лавров Ф. Я., Лобода Н. И., Мицкевич С. И., Семашко Н. А., Федоровский Н. М. и Яковлева В. Н. **Управление Делами.** Управдел — Хапалов Я. Н. **Жилищная Секция.** Пред. — Лавров Ф. Я. **Экспертная Комиссия.** Пред. — Покровский М. Н., зам. — Шмидт О. Ю. Члены: Богословский М. М., Броннер В. М., Коган П. С., Лапиров-Скобло М. Я., Мещеряков М. Л., Ротштейн Ф. А., Северцев А. Н.

Российское Телеграфное Агентство (РОСТА).

Москва, Покровка, 1. Тел. 2-45-68.

Отв. руковод. — Яблоньский А. А. **Управление Делами.** Управдел — Рогачев Б. П. **Отд. Внутренней Информации.** Зав. — Сапарин С. М. **Отд. Коммерческой Информации.** Зав. — Куманов М. Д.

ВЫСШИЙ СОВЕТ НАРОДНОГО ХОЗЯЙСТВА (ВСНХ) РСФСР.

Москва, пл. Ногина, Деловой Двор.
Тел. комм. 3-29-80 до 3-29-93.

ПРЕЗИДИУМ. Пред. — Лобов С. С., зам.—Радченко И. И. **Члены:** Брыков А. П., Иванов М. А., Иванов А. М., Долгов А. Н. и Климохин С. К.

Секретариат. Секр. — Королева О. В., пом. — Ульрих А. И.; учен. секр. — Святицкий. **Правовой Отд.** Зав. — Ливенсон Я. В., пом. — Белостоцкий В. Л., секр. — Богоявленская К. И. **Отд. Учета и Распред. Отв. Раб.** Зав. — Бренер М. В., пом. — Зайцев И. М., секр. — Светлов И. Н.

АДМИНИСТРАТИВНО - ФИНАНСОВОЕ УПРАВЛЕНИЕ (АФУ). Нач. — Чайванов В. Н., пом. — Шрейтерфельдт К. Н., секр. — Гассельберг А. А. **Администрат. Отд.** Зав. — Бутрым Н. К., пом. — Наумов Г. А.; зав. общим п/отд. — Черток М. П., зав. хозяйств. п/отд. — Андриенко Г. Я. **Организ. Отд.** Зав. — Блок Е. В., секр. — Казанцев В. Н. **Финансовый Отд.** Зав. — Шулятиков В. А.; зав. сметно-кредитным п/отд. — Куканова А. С.; зав. операционно-отчетным п/отд. — Озеров Н. И.

ЭКОНОМИЧЕСКОЕ УПРАВЛЕНИЕ. Нач. — Иванов А. М., зам. — Ивенский Д. Б., пом. — Колмановский и Цегурия. **Секретариат** Зав. — Царский Р. С. **Отд. Организации Пром.** Зав. — Перлов, зам.: Дубровин и Лонинов, секр. —Гезенцвей. **Отд. Торг. Политики.** Зав. — Зеликман В. А. **Отд. Финансовой Политики.** Зав. — Ликман, зам. — Свидерский, пом. — Инбер П. М., секр. — Грюнвальд. **Отд. Экономики Труда и Проф. Техн. Образования.** Зав. — (вакансия). секр. — Грушецкая. **Отд. Кон'юнктуры и Статистики.** Зав. — (вакансия).

УПРАВЛЕНИЕ ГОСУДАРСТВЕННОЙ ПРОМЫШЛЕННОСТИ (УГПРОМ).

ПРАВЛЕНИЕ. Пред. — Брыков А. П., зам. — Копелянский М. Д. **Члены:** Бабкин, Гармсен М. М., Ивенский Д. Б., Лавров И. С., Лакин Г. В., Неменский М. И., Шапиро Д. Н. Секр.—Алексеев В. М.

Общая Часть. Зав. — Белоконь Е. П. **Главн. Бухгалтерия.** Главбух — Черепенин Н. В. **Эконом. Бюро.** Зав. — Логвинович Л. И. **Ревизионный Отд.** Зав. — Дакин Г. В., пом. — Семкина А. Ф., секр. — Андрианова Т. П. Ст. инсп.: Коган Б. Я., Крылов М. Г. и Синебрюхов Н. А. **Кожевенный Директорат.** Дир. — Адлин С. Г., пом. — Рубинштейн А. Я. **Крахмало-Паточный Директорат.** Дир. — Банквицер А. Л., пом. — Грамзин С. Ф. **Лесной Директорат.** Дир. — Лавров И. С., зам. —Елухин В. В. **Металло-Электротехнический Директорат.** Дир. — Шоломович А. П., секр. — Глузман. **Рыбный Директорат.** Ст. Дир. — Крышов, пом. — Ахметов. Дир.: Ергомышев, Никитин и Толстой. **Селикатный Директоратор.** Дир. — Копейкин, секр. — Смородина. **Строительный Директоратор.** Дир. — Самсонов П. М., пом. — Гриссик М. Я., секр. — Абросимов И. Я. **Смешанный Директорат.** Дир. — Кисаев В. М., пом. — Пылаев К. И., секр. — Смирнов. **Химический Директорат.** Дир. — Эгиз Д. А., пом. — Шпенцер В. М., секр. — Мотыль Н. И. **Управление Капиталами и Комиссия по Прибылям.** Отв. секр. — Долгов А. Д., техн. секр. — Свердлова С. Л.

ГОРНЫЙ ОТД. Зав. — Игнатьев А. И., секр. — Гинзбург Е. И.

УПРАВЛЕНИЕ МЕСТНОЙ ПРОМЫШЛЕНОСТИ (УМЕСТРОМ).

КОЛЛЕГИЯ. Пред. — Иванов М. Г. зам. — Шапиро Д. Н. **Члены:** Бек Г. М. Масалков Н. В.

Секретариат. Техн. секр. — Каштанов И. П. **Общая часть.** Зав. — Журавлев С. И. **Эконом. Бюро.** Зав. — Ульрих, зам. — Здвиженский. **Отчетно-Бухгалтер. Отд.** Зав. — Витхин Л. И., зам. — Жеребилов В. В. **Районно-Промышленная Инспекция.** Зав. — Нейжмак А. Н., секр. — Степанов С. Е., инсп.: Врагинский, Гальцев, Гольтштейн, Зайцев, Кирпичников, Козлов, Ладыгин, Кириллов, Марасанов, Папин Слугин, Федоров, Чернов, Шлесс. **Отд. Бродильн. Произв.** Зав. — Блюмкин **Отд. Переработки Продуктов С.-Х.** Вр. зав. — Петин М. Ф., секр. — Крутиков. **Отд. Химич. Пром.** Зав. — Ротштейн. **Отд. Текст. Пром.** Зав. — Цибарт. **Секция по Полиграф. Пром.** Зав.— Черепов. **Секция по Бум. Пром.** Инж. — Лошаков. **Отд. Мелкой Кустарной и Кооп. Пром.** Зав. — Кисляков Е. Н., пом. — Генкин С. И. Школьно-Музейный п/отд. Зав. — Захаров.

ПРОМЫШЛЕННО - ПЛАНОВАЯ КОМИССИЯ. (ПРОМПЛАН). Пред. — Иванов А. М., зам. — Неменский М. И. Члены: Копелянский М. Д., Лежнев А. И., Миллер В. А., Перлов Б. А., Шапиро Д. Н.; учен. секр. — Фирсов Г. С.

СОВЕТ ПО ДЕЛАМ МЕСТНОЙ ТОРГОВЛИ. (Б. Черкасский пер., 2. Тел. 5-71-03). Пред. — Манцев В. Н., управдел. — Марк П. И.

НАРОДНЫЙ КОМИССАРИАТ ВНУТРЕННЕЙ ТОРГОВЛИ (НАРКОМВНУТОРГ) РСФСР.

Москва, Варварка, 26. Тел. комм. 4-15-60
до 4-15-64.

НАРКОМ — Агеев С. П., **зам.** — Буйко А. М., член — Крылов С. Н.; секр. наркома — Чичков С. Л.; секр. зам. наркома — Тальский Н. Н.; секр. чл. коллегии — Крупицкий Я. М.

УПРАВЛЕНИЕ ДЕЛАМИ. Управдел— Холщевников Н. В., пом. — Ширяев В. Я.; секр. — Гумякин А. В.

Административный Отд. Зав. — Шиллинг Н. М.; консульт. — Петропавловский А. П. Секретное делопроизводство. Зав. — Каргальцев И. П. Хозяйственный П/отд. Зав. — Блохин И. А. **Организационный Отд.** Зав. — Голубев А. С. Секр. — Скрипицын А. В.; зав. информационным п/отд. — Винокур Л. И. **Учетно-Распределительный Отд.** Зав. — Гришкин Г. Л. **Финансовый Отд.** Упр.— Ширяев В. А.; зав. сметным п/отд. — Никитин А. Н.; зав. расчетным п/отд.— и гл. бухг. — Исупов И. М.

ЭКОНОМИЧЕСКОЕ УПРАВЛЕНИЕ. Нач. — Шеханов В. П., зам. — Егоров И. И., пом. — Белов А. В. и Рутенберг И. Н., секр. — Хейфец Э. А., **пом.** — Пенькова О. В. **Плановое Бюро.** Учен. секр. — Дербер П. Я. **Хлебо-Фуражный Отд.** Упр. — Белов А. В.; секр. — Орлов П. П. **Отд. Промтоваров.** Упр. — Ефремов Н. И., секр. — Геккель Е. В. **Отд. Скоропортящихся Продуктов.** Упр. — Петров И. А., секр. — Воробьев В. П. **Отд. Организации Торговли.** Упр. — Бездежский С. Б., секр. — Кириллов С. А. **Статистический Отд.** Упр. — Овчинников В. М., секр. — Фролов С. В. **Отд. Сырьевых Рынков.** Упр. — Синани Б. С., секр. — Григорьев В. А.

ОТДЕЛЫ: Законодательно-Правовой Отд. Упр. — Болдырев Н. А., зам. — Однолетков П. С.; секр. — Остроухов А. А.; зав. кодификационным бюро — Башаринов Е. А., пом. — Минстер А. М.; юрисконсульты: Вышеславцев А. И., Гойбарг Е. Г., Епатьевский В. С. и Попов В. Ф. **Отд. Акционерных Обществ.** Упр. — Тупинг Ю. Э., секр. — Амирджанов М. Г.; зав. регистрационным бюро — Лучай А. И.; консультант — Иммерман Л. Б. **Отд. Государственных Предприятий.** Упр. — Рубинштейн С. В., зам. — Оралов М. М.; секр. — Штейнерт М. И. **Торговая Инспекция.** Упр.— Петряков И. П., зам. — Асикритов М. Д. **Центральная Комиссия по Регистрации Потребительных Обществ и их Союзов.** Пред. — Головкин В. С. **Комитет Содействия Промышл. Экономич. (коммерческому) Образованию.** Пред. — Крылов С. Н., зам. — Юшманов Н. З.

НАРОДНЫЙ КОМИССАРИАТ ТРУДА (НАРКОМТРУД, НКТ) РСФСР.

Москва, Ильинка, Старая пл., 6.
Тел. комм. 3-29-34.

НАРКОМ — Бахутов А. М., **зам.** — Догадов В. И., член — Новиков В. П.; секр. — Запасчиков М. А.

ОТДЕЛЫ: Общий Отд. Зав. — Соловьев А. И.; зав. инспекторским п/отд. — Александров Н. Л.; зав. — юридическим п/отд. — Орлов Р. П. **Отд. Охраны Труда.** Зав. — Маркус Б. Л., пом. — Ломтатидзе Е. В.; секр. — Трофимов В. И.; зав. п/отд. правов. инспекции. — Бенсман А. Л., пом. — Бобрин Ф. П.; зав. п/отд. технической инспекции — Синев П. И.; ст. инсп. инспекции Труда Путей Сообщения — Аронсон А. И.; зав. п/отд. санитарной инспекции — Лященко И. И. **Гл. Инспекция Сел.-Хоз.** Гл. инсп. — Бурков А. Д. **Отд. Рынка Труда.** Зав. — Заводовский П. И., пом. — Даргольц М. Г., секр. — Авдеев С. И.; зав. п/отд. трудового посредничества — (вакансия); зав. п/отд. трудовой помощи — Корольков А. В. **Отд. Статистики.** Зав. — Зайцев В. А.; секр. — Раскина Б. В. **Тарифно-Конфликтный Отд.** Зав. — Киндель А. М.; секр. — Красовская Е. И.; зав. тарифным п/отд. — Рабинович С. Л.; зав. конфликтным п/отд. — Солнцев И. Д.

ГЛАВНОЕ УПРАВЛЕНИЕ СОЦИАЛЬНОГО СТРАХОВАНИЯ (ГЛАВСОЦСТРАХ). Нач. — Догадов В. И. **Администр. Орг. Отд.** Зав. — Лея В. Г., зам. — Вишневецкий А. О. **Фондовый Отд.** Зав. — Целлер Г. А., зам. — Быховский Н. И. **Статист. Отд.** Зав. — Энгель И. Ф. **Главная Пенсионная Комиссия.** Пред. — Федоров Д. Ф.

БЮРО НАДЗОРА ПО ТРУДОВЫМ ДЕЛАМ. Зав. и прокурор по трудовым делам — Стопани А. М., зам. — Сафонов Ф. В., секр. — Сибилев В. Г.

КОМИТЕТ СОДЕЙСТВИЯ КООПЕРАТИВНОМУ СТРОИТЕЛЬСТВУ РАБОЧИХ ЖИЛИЩ ПРИ НКТ РСФСР. Пред. — Бахутов А. М., зам. — Белобородов А. Г.; управдел — Вундерлих С. М., зам. — Русанов П. А.

НАРОДНЫЙ КОМИССАРИАТ ФИНАНСОВ (НАРКОМФИН, НКФ) РСФСР.

Москва, Ильинка, 7. Тел. ком. 3-45-01.

НАРКОМ — Милютин Н. А., **зам.**— Левин Р. Я. **Члены:** Королев В. И., Оболенский Л. Л. и Соколов А. Н. **Секретариат Коллегии.** Зав. и секр. наркома — Митяев М. И., зам. — Акимов А. Г.; секр. — чл. Коллегии — Кузнецов М. Я.

ОБЩЕЕ УПРАВЛЕНИЕ. Нач. — Ляхов В. А., зам. — Евтушенко А. В.; секр. — Беспалова Ф. А.; зав. секретной частью — Гуров И. П. **Организационный Отд.** Упр. — Гостынский В. В.; консульт. — Пасынков В. В., зав. организационным п/отд. — Андреев Б. К.; зав. информационным п/отд. — Нейман Г. Л.; зав. учетно-распределительным п/отд.— Начавицын М. Т. **Финансово-Материальный Отд.** Упр. — Вярат Н. А.; зав. сметным п/отд. — Кулыгин Ф. П.; зав. расчетно-бухгалтерским п/отд. — Кононенко В. П.; зав. п/отд. центральной экспедиции — Лейкин Я. Г.; зав. хозяйственной частью — Брук С. Л.

БЮДЖЕТНОЕ УПРАВЛЕНИЕ. Нач.— Малаховский Е. Я., пом. — Смирнов П. В.; секр. — Мацевич С. Е.; консульт. — Даньков Н. П. **Секретариат.** Зав. — Хориков С. П. **Бюджетный Отд.** Упр.— Кожин К. Е. **1-й Сметный Отд.** Упр. — Аммок-Каминский К. П. **2-й Сметный Отд.** Упр. — Френкель И. В. **Кассовый Отд.** Упр. — Степанов П. Ф.; зав. п/отд. Республик. — Лукашин А. Н.

НАЛОГОВОЕ УПРАВЛЕНИЕ (Москва, Ильинка, 10). Нач. — Федоров П. Я., зам. — Заславский М. С.; консульт.-спец. — Фохт А. С. **Учетно-Инструкторский Отд.** Упр. — Райхман Э. Г., зам. — Пирогов А. П.; зав. администр.-орг. п/отд. — Чуринов Г. Е.; зав. п/отд. информации и изучения опыта местн.— Ваксберг Г. А.; зав. п/отд. налоговой статистики и анализов — Грановская Л. А.; зав. п/отд. сметно-учетным — Никольский П. В. **Отд. Прямых Налогов.** Упр. — Васильев Г. В.; зав. п/отд. подоходного налога — Шутяев П. М. (он же зам. упр. Отд.); зав. п/отд. промналога — Трофимов В. А.; зав. п/отд. гербового сбора и пошлин — Антонов И. М.; зав. п/отд. ренты и местных налогов — Любушин Я. Н. **Отд. Косвенных Налогов.** Упр. — Кривоносов В. Е. П/отд. Расчетно-Бухгалтерский. Зав. — Зюзин А. С.; зав. — п/отд. акцизов. напитков и табака — Тапфер П. И.; зав. п/отд. акцизов, текстиля и др. техн. изд. — Жлутко И. И. **Отд. Сельхозналога.** Упр. — Старобинский И. Б., пом. — Чернышев Ф. С.; зав. оперативным п/отд. — Воробьев Н. И. (он же зам. упр. Отд.); зав. плановым п/отд. — Аксельрод Л. С.

УПРАВЛЕНИЕ ГОСДОХОДАМИ. Нач. — Израилович А. И., зам. — Горин В. М. **Секретариат.** Упр. — Азаров А. И. **Отд. Торговли, Промышл. и Кооперации.** Упр. — Нейфельд Л. Б.; зав. п/отд. промышл. — Яхнич А. М.; зав. п/отд. торговли — Прейсман Я. Б.; зав п/отд. ссуд и прибылей — Крейнес З. В.; зав. п/отд. местн. пром. — Юделевич И. И. **Лесной Отд.** Упр. — Столяров С. Г. **Учетный Отд.** Упр. — Соколик Л. П. **Отд. Госимуществ и проч. Неналогов. Доходов.** Упр. — Лихтерман Л. К.; зав. п/отд. пошлин и сборов зав. — Иванов С. В. **Отд. Госфондов.** Упр. — Шапиро И. И.

УПРАВЛЕНИЕ МЕСТНЫХ ФИНАНСОВ. Нач. — Озол И. К., зам. — Леонтьев С. М.; секр. — Янченко Н. М. **Информационн. Часть.** Зав. — Чистяков Н. В.; консульт. — Сергеевский П. Н. **Бюджетный Отд.** Упр. — Максимов, зам. — Смирнов И. Н.; консульт. — Минц М. Е.; зав. п/отд. построения местн. бюджета — (вакансия); зав. п/отд. финансирования — Кудряшев Р. А.; зав. п/отд. доходов — Льоба С. И. **Отд. Бухгалтерии.** Упр.; зав. сводной бухгалтерии—(вакансия); зав. п/отд. оперативной бухгалтерии — (вакансия). **Отд. Учетно-Статистический.** Зав.—Обудовский Н. А.; зав. бюджетной секцией (вакансия); зав. секцией местных расходов — Викилинский О. М.; зав. секцией местных доходов — Столяров В. Е. **Отд. Районной Инспекции.** Вр. и. д. упр. — Алексеев В. И., зам. — Зайцев Г. Д.; консульт. — Шаповаленко И. В.

ВАЛЮТНЫЙ ОТД. Нач. — Гурович. **Секретариат.** Зав. — Герасимов А. С.; упр. п/отд. кредитных учреждений — Деревицкий В. А.; упр. п/отд. госзаймов — Сторожихин А. Г.

ФИНАНСОВО-КОНТРОЛЬНОЕ УПРАВЛЕНИЕ. Москва, Ильинка, Богоявленский пер., 1/5. Тел. 3-97-67. Нач. — Боярский Б. С., зам. — Ланда И. И. **Канцелярия.** Зав. — Волин Э. К. **Организационно-Инструкторский Отд.** Упр. — Попов Л. А. **Контрольный Отд.** Упр. Зенка А. Е., зам. — Сабинский К. Г.; зав 1-м п/отд. — Карпов П. Ф.; зав. 2-м п/отд. — Громан В. В. **Центральная Бухгалтерия.** Упр. — Иванов Н. Я.; зав. п/отд. госрасходов — Квятковский С. И.; зав. п/отд. госдоходов — Фалеев С. Д.;

зав. п/отд. учета кредитов — Саввик Д. М.; зав. контрольным п/отд. — Краус А. Н.

СТРАХОВОЙ СОВЕТ. Пред. — Милютин Н. А. Члены Совета: от ВСНХ РСФСР — Колмановский А. М., от НКВД — Яичков К. М., зам. — Кузнецов Н. Н. От Наркомзема — Овчинников Ю. Е. От Наркомвнешторга — Романенко Т. М., зам. — Ильин К. Г. От Наркомвнуторга РСФСР — Попов П. Н. От НКПС — Бонч-Бруевич П. А., зам. — Юноша-Шанявский Н. А. От Кооперации — Бакаев А. Я. и Якуб Л. М., зам. — Федулов М. В. и Матвеев Н. Г. От Комитета Крест. Общества Взаимопомощи — Строганов Ф. А. и 3 представителя от Росгостраха. Секр.— Ларионов А. Г.

НАРОДНЫЙ КОМИССАРИАТ РАБОЧЕ-КРЕСТЬЯНСКОЙ ИНСПЕКЦИИ (НК РКИ) РСФСР.

Москва, Ильинка, 21.

Тел. комм. от 2-20-50 до 2-20-55.

НАРКОМ — Ильин Н. И., **зам.** — Лисицын Н. В. **Члены:** Коростелев Г. А., Кучменко Н. О., Никитин П. Е. и Пастухов М. Д. **Секретариат.** Зав. — Хилобокова А. Я.

ОТДЕЛЫ: Финансово-Хозяйственный Отд. Зав. — Котов С. П. **Консультационное Бюро.** Консультанты: Гринер Э. И., Кауфман М. Г. и Прозор В. С. **Административная Инспекция.** Упр. — Муругов И. В., зам. — Окушко С. В., секр.— Садовский В. Ф. **Инспекция Торговли. Промышленности и Труда (ТПТ).** Упр. — Пастухов М. Д., зам. Ванников Б. Л.; секр. — Нодо В. И. **Инспекция Внеплановых Заданий (ВИ) и Центральное Бюро Жалоб (ЦБЖ).** Упр. — Сергушев М. С., зам. — Алферов К. А., зам. по ВИ — Либах П. П., зам. по ЦБЖ — Герасимов А. Г.; секр. ВИ — Безруков Б. Н., секр. ЦБЖ — Литаш Е. А. **Сельско-Хозяйственная Инспекция (СХИ).** Упр. — Растопчин Н. П., зам. — Гуров П. Я.,; секр. — Ольшевская М. Л. **Финансовая Инспекция.** Упр. — Кривов Т. С., зам. — Румянцев А. Т.; секр. — Ольшевская М. Л. **Инспекция Просвещения, Здравоохранения и Социального Обеспечения (Проздравсобес).** Упр. — Кучменко Н. О., зам. — Ружейников И. С.; секр. — Унтилов В. С. **Структурно-Штатная Инспекция.** Секр. — Долинин И. Г. **Отд. Административной Техники (АТО).** Зав. — Шилов Д. С., зам. — Даугель А. Г.; секр. — Руднев Б. А. **Организационно-Инструкторский Отд. (ОИО).** Зав. — Панов Н. П., зам.— Тростников Н. С.; секр. — Хитров Ф. Т.

НАРОДНЫЙ КОМИССАРИАТ ЗЕМЛЕДЕЛИЯ (НАРКОМЗЕМ) РСФСР.

Москва, Старая Площадь, 5/8.

Тел. комм. 4-07-04.

НАРКОМ — Смирнов А. П., **зам.** — Свидерский А. И. и Теодорович И. А. **Члены Коллегии:** Извеков С. Н., Козырев М. И., Лацис М. И., Марков Е. О., Савченко К. Д. и Сосновский Л. С. **Секретариат Коллегии.** Зав. — Гарснов М. А., зам. — Енин П. К.

АДМИНИСТРАТИВНО-ФИНАНСОВОЕ УПРАВЛЕНИЕ. Нач. — Юньев В. С., зам. — Берзин А. К. **Общий Отд.** Упр. — Мосолов П. С., пом. — Буренин Б. А.; секр. — Никитин И. Ф. **Организац. Отд.** Упр. — Доронин Г. Е., пом.— Воронович М. И.; секр. — Виноградова З. П.; зав. организац. инспект. п/отд. — Воронович М. И.; зав. учетн. распред. п/отд. — Ромченко С. В.; зав. юридической частью — Чернявский М. П. **Фин. Отд.** Упр. — Герасимчук П. С., пом. — Кавтановский М. С. и Шишков П. Г.; секр. — Дедов В. К.

УПРАВЛЕНИЕ СЕЛЬСКОГО ХОЗЯЙСТВА. Упр. — Савченко К. Д.; секр. — Гинзбург В. Г. Нач. — Сенин В. И., зам. — Андреев А. А., пом. — Кардыш Г. В.; секр. — Туровский С. А. **Общий Отд.** Упр. — Воронцев Р. А.; зам. — Спасский Б. А. **Отд. С.-Х. Экономики и Статист.** Упр. — Костров Н. И. **Отд. Агрономических Мероприятий.** Упр. — Лежнев-Синьковский П. Я., зам.—Столповский В. П.; секр. — Подлегаев Т. Н. **Отд. Семенной Ссуды.** Упр. — Михельсон Е. В., зам. — Шпынев Ф. И., пом.— Греков В. И.; секр. — Шор А. И. **Опытный Отд.** Упр. — Чаянов С. К.; секр. — Теплов П. И. **Отд. Коневодства и Коннозаводства.** Упр. — Асаульченко П. В., зам. — Рапп С. А.; секр. — Шухвостов Д. П. **Отд. Животноводства.** Упр. — Переферкович М. С., зам. — Валлескалин Я. Я.; секр. — Гробинский П. М.

УПРАВЛЕНИЕ ЗЕМЛЕУСТРОЙСТВА, МЕЛИОРАЦИИ И ГОСИМУЩЕСТВА. Член Коллегии — Лацис М. И. Нач. — Годяев Р. А., зам. — Рудин Н. П., пом. — Копылов Б. Ф.; секр. — Дешевая А. Н. **Общий Отд.** Упр. — Толмачев Н. С., пом. — Панащетенко Н. И. **Отд. Гос. Зем. Имуществ.** Упр. — Перно Я. Ф., пом. — Лохвицкий А. А. **Отд. Мелиорации и Водного Хозяйства.** Упр. — Миронов А. В., пом. — Пампулов А. С. **Отд. Землеустройства.** Упр. — Гендзехадзе Н. В., пом. — Юркевич Б. К.; секр. — Нагорнова Е. Н. **Отд. Переселения.** Упр. — Большаков М. А., пом — Яндоловский Л. В., секр. — Дружинина В. Г. **Отд. Рыбоводства и Рыболовства.** Упр. — Казаков М. А., пом. — Парахин С. И. **Особая Коллегия Высш .Контрол. по Земельным Спорам.** Пред. — Извеков С. Н., зам. Гараненко И. М. и Тышко И. И. Члены. Белорусов А. А., Лашков Е. И. Лебедев В. Н., Сазонов Я. Д., Эглит Э. Г.

УПРАВЛЕНИЕ ЛЕСАМИ. Член коллегии — Козырев М. И. Нач. — Шульц А. И., зам.: Здорик М. Г. и Заневский А. А.; секр. — Щербович Н. Г. **Лесной Учен. Комитет.** Учен. секр. — Лютовский Н. А., юрисконс. — Колонтаев В. С. **Общ. Отд.** Упр. — Здорик М. Г., пом.— Нехорошев Т. В. **Лесоустроительный Отд.** Упр. — Чикилевский Н. Н. **Лесокультурный Отд.** Упр. — Аверьянов Ф. А. **Лесоэксплоатационный Отд.** Упр. — Сажин Д. К. **Лесозаготовительный Отд.** Упр.—Лапиров-Скоблов С. Я., зам.: Цареградский А. П. и Чесунов М. В.

ВЕТЕРИНАРНОЕ УПРАВЛЕНИЕ. Нач. — Недачин А. В., зам. — Сахаров М. А.; секр. — Будо-Романова А. М. **Учен. Совет.** Пред. — Балл Н. Д.; учен. секр. — Павлушков С. Н. **Общий Отд.** Упр. — Финкельштейн С. А. **Ветер.-Санитарный Отд.** Упр. — Невский В. А. **Эпизоотический Отд.** Упр. — Воскресенский П. А., пом. — Воротилов М. А. **Отд. Снабжения.** Упр. — Протопопов П. П. **Склад Снабжения Упр.** — Каплин А. Я.

КОМИССИИ: Редакцион-Издательская. Пред. — Теодорович И. А., секр. — Сверновский М. А. **Ученый совет по делам Сельско-Хоз. Образования.** Пред. — Теодоровский И. А.; секр. — Докудовская М. Г. **Плановая Комиссия.** Пред. — Теодорович И. А.; зав. секретариатом — Мануйлов А. А.

НАРОДНЫЙ КОМИССАРИАТ ВНУТРЕННИХ ДЕЛ (НАРКОМВНУДЕЛ, НКВД) РСФСР.

Москва, Ильинка, 21/а. Тел. комм. 4-09-60

НАРКОМ — Белобородов А. Г., зам. — Бодырев М. Ф. **Члены Коллегии:** Анохин А. В., Бокий Г. И. и Сергиевский П. К. **Секретариат.** Секр.— Печатников З. И., пом, — Толкунова К. И.

ОБЩЕЕ УПРАВЛЕНИЕ. Нач. — Новацкий С. М., секр. — Голышев И. С.; юрисконс. — Кучкель А. В. **Статист. Отд.** Зав. — Коковин Н. А. **Общий Отд.** Нач. — Браунзбург М. Л. **Картографический Отд.** Нач. — Троицкий П. И. **Уч. Распред. Отд.** Зав. — Александров П. Н., пом. — Панова Е. И. **Фин. Отд.** Нач. — Березон Л. И.

ЦЕНТРАЛЬНО - АДМИНИСТРАТИВНОЕ УПРАВЛЕНИЕ (ЦАУ). Нач. (он же нач. Милиции Республики) — Сергиевский П. К., пом. — Зайцев П. Ф. **Секретариат.** Секр.—Чучкин Н. А.; юрисконс. — Тубубинер А. М. **Инспекция.** Зав. — Качалин Е. И. **Админ. Отд.** Нач. — Макеев М. К., пом. — Власенко Н. П., секр. — Дворниченко И. К. **Отд. Милиции.** Нач. — Киселев И. Ф., пом. — Коняев И. С. **Отд. Уголовного Розыска. (Центророзыск).** Нач. — Николаевский Н. А., секр. — Шнырев М. И.

ГЛАВНОЕ УПРАВЛЕНИЕ МЕСТАМИ ЗАКЛЮЧЕНИЯ (ГЛАВУМЗАК). Нач. — Ширвиндт Е. Г., пом. — Корнблитт Л. Я. **Секретариат.** Секр. — Утевский Б. С . **Административно-Пенитенциарный Отд.** Зав. — Якубсон В. Р., секр. — Зверева П. И. **Отд. Хозяйства и Снабжения.** Зав. — Бродовский С. И. **Бюро Принудительн. Работ без лишения свободы.** Зав. — Закатов Н. И. **Распределительная Комиссия.** Пред.—Андерсон. Члены-докладчики: Архангельская Е. Н., Броцкая Б. П., Сюскина Е. А., секр. — Владимирова С. В.

ВСЕРОССИЙСКИЙ КОМИТЕТ ПОМОЩИ ОСВОБОЖДЕННЫМ ЗАКЛЮЧЕННЫМ. (Москва, Варварка, 16). Пред. — Курский Д. И., зам. — Ширвиндт Е. Г. Члены: Белобородов А. Г., Волков П. Я., Катанян Р. П., Немцев Н. М., Семашко Н. А., Сольц А. А., Файнблит Я. С. Шевердин С. Н.; отв. секр. — Савкова Т. М.

ГЛАВНОЕ УПРАВЛЕНИЕ КОММУНАЛЬНОГО ХОЗЯЙСТВА (ГУКХ). Нач. — Анохин А. В., зам. — Царев М. Д. **Общий Отд.** Зав. — Яковлев Я. Ф. **Бюджетный Отд.** Зав. — Шейндольс И. И.; секр. — Горбатова П. Г. Консульт. — Либерман Я. А. **Жилищный Отд.** Зав. — Шейнис Д. И., пом. — Крол С. М.; секр. — Суслов Г. И. **Отд. Коммунальн. Хозяйства** Зав. — Митлянский Ю. Х. Инж. — Пушечников В. А.; секр. — Фрид Л. М. **Отд. Благо-**

устройства. Зав. — Органов Л. И., секр. — Емельянов Н. С. **Пожарный Отд.** Зав. — Яичко К. М., зам. — Кузнецов Н. Н., секр. — Виноградова А. Г. **Научно-Технический Совет.** Члены: Алексеев, Загряцков М. Д. и Семенов В. Н.; учен. секр. — Смирнов А. К.

НАРОДНЫЙ КОМИССАРИАТ ЮСТИЦИИ (НАРКОМЮСТ, НКЮ) РСФСР.

Москва, Кузнецкий Мост, 7. Тел. 2-38-11.

НАРКОМ И ПРОКУРОР РЕСПУБЛИКИ — Курский Д. И., **зам. наркома и ст. пом. Прокурора** — Крыленко Н. В. **Члены Коллегии:** Бранденбургский Я. Н. и Яхонтов В. И.; секр. — Зеленов Ф. И.

ОТДЕЛЫ: Общий Отд. И. о. зав. — Гликман Ф. С.; секр. — Предтеченский Н. М.; зав. общ. канцел. — Титов Н. М.; зав информац. п/отд. — Опекунов Н. Ф.; зав. хоз. частью — Шатунов И. Н.; зав. статист. п/отд. — Леппа Н. К.; зав. учетным п/отд. — Медведев А. А.; зав. секретным п/отд. — Соколов Н. С.; зав. финансовым п/отд.—Абрамов П. А.

Отд. Прокуратуры. Зав. — Крыленко Н. В.; зав. секретариатом — Вустин Н. Н. Следственная часть: ст. след. по важным делам — Эльманович М. С., секр. — Жураковская А. И., след. по важным делам: Леветан Э. Э., Полевой М. А., Хромов И. И. и Шрейдер В. Н.; зав. п/отд Общ. управл. и наблюд. за орган. следствия, дознания и местн. заключ. (он же пом. прокурора) — Трaскович Ф. К., секр. — Ростомян Н. Н.; зав. п/отд. общего надзора — Яхонтов В. И.; секр. — Бочарников И. П.; зав. п/отд. надзора за орган. следствия и дознания ОГПУ (пом. Прокурора Республики) — Катанян Р. П.; зав. п/отд. гос. обвинения при Верхсуде РСФСР (пом. Прокурора Республики) — Шевердин С. Н., секр. — Косминков Н. С.

Прокуратура при Верхсуде РСФСР. При Уголовно-Кассац. Коллегии — Прокурор — Берман Я. Л., пом. — Прокурора: Андреев М. Н., Акимов М. М., Владимирский А. П., Воробьев С. И., Русанов Н. Н., Савицкий М. А., Строгович М. С., Стрижевский Я. С., Марев Д. И., Эглит Н. А. **При Гражд. Кассац. Коллегии** — Прокурор Броцкий Б. М.; пом. Прокурора: Абрамов С. Н., Кудрявцев Л. А., Лихтгейни М. П., Мокеева А. Ф., Покровский В. И., Удрис Э. М., Чапурский В. П., **При Угол. Судебн. Коллегии.** Прокурор — Берман Я. Л., Прокурор по Трудовым Делам — Стопани А. М.

Отд. Судебного Управления. Зав. — Бранденбургский Я. Н.; секр. — Машуров В. А. П/отд. Управления и Админ. Надзора. Зав. — Ващенков В. М. П/отд. Ревизии. Зав. — Егоров А. В.; зав. п/отд. гос. нотариата — Ярославский Л. Ф.; секр. — Карлс Е. Г.

Отд. Предварительного Рассмотрения, Толкования и Опубликования Законов. Зав. — Яхонтов В. И.; секр. — Хитев В. К.; консульт.: Евтихьев И. И., Кишкин С. С., Карахан К. Е., Кобленц И. Г., Кляцкин М. Г., Котляревский С. А., Мокринский С. П., Розенблюм Д. С., Саккетти А. Л.

Орг. Бюро. Зав. — Чистяков Е. И.

НАРОДНЫЙ КОМИССАРИАТ ПО ПРОСВЕЩЕНИЮ (НАРКОМПРОС) РСФСР.

Москва, Чистые Пруды, 6. Тел. комм. 3-27-80.

НАРКОМ — Луначарский А. В.; **зам.** Покровский М. Н., Ходоровский И. И. и Яковлева В. Н. **Члены Коллегии:** Бройдо Г. И., Крупская Н. К., Мещеряков В. Н., Роговицын П. А., Сырцов С. И., Шмидт О. Ю. и Эпштейн М. С.

АДМИНИСТРАТИВНО - ОРГАНИЗАЦИОННОЕ УПРАВЛЕНИЕ. Зав.—Перель И. А., зам. — Кочетов П. С. **Отд. Общей Канцелярии.** Зав. — Матюхин С. Ф. **Секретариат Коллегии.** Секр. — Эфрон А. С. **Организ. Инспект. Отд.** Зав. — Ефремков П. Ф.; секр. — Рубинштейн С. П. **Отд. Учета Отв. Работников.** Зав. — Коротков Г. Г., пом. — Салзири Э. М. Секр. — Соколов С. П. **Финансовый Отд.** Зав. — Васильев А. Г.; секр. — Разумова О. И. **Жилищно-Строительный Отд.** Зав. — Ган Ю. Н., пом. — Подкалитин Б. Р. **Хозяйственный Отд.** Зав.— Степанов Д. А.

ГЛАВНОЕ УПРАВЛЕНИЕ СОЦИАЛЬНОГО ВОСПИТАНИЯ И ПОЛИТЕХНИЧЕСКОГО ОБРАЗОВАНИЯ ДЕТЕЙ (ГЛАВСОЦВОС). Зав. — Эпштейн М. С., врид. пом. — Млиник Р. И.; секр. — Акиншина А. Ф. **Секретариат.** Зав. — **Слуцкий Х. Ш. Отд. Дошкольного Воспитания.** Зав. — Виленская М. М., пом. —Суровцева А. В. **Отд. Единой Школы.** Зав. — Млиник Р. И., пом. — Толстов А. С. **Отд. Соц.-Прав Охраны Несовершеннолетних.** Зав. — Тизанов С. С., пом. — Швейцер В. Л. **Отд. Подготовки Педаг. Персонала.** Зав. — Гайлис Я. Р., пом. — Одинцов И. В.; секр. — Городова А. Н. **Отд. Опытно-Показат. Учреждений. Зав.** — Авксентьевский Д. А., пом. — Фридман С. М. **Отд. Всеобщего Обучения.** Зав. — Чудинов Д. К.; секр. — Путьковская М. А. **Центр. Комитет по Делам Несовершеннолетних.** Референт. — Шейман И. И. **Совет художественного Воспитания.** Пред. — Рошаль Г. Л.

ГЛАВНОЕ УПРАВЛЕНИЕ ПРОФЕССИОНАЛЬНОГО ОБРАЗОВАНИЯ(ГЛАВПРОФОБР). Зав.—Ходоровский И. И.; пом. — Некрасов А. И. **Секретариат.** Зав. — Савик С .П. **Отд. Высших Учебных Заведений.** Зав. — (вакансия); секр. — Соловьева Е. А. **Отд. Среднего и Низшего Професс. Образования.** Зав. — Вихерев Н. В.; секр. — Брусковский Б. Д. **Отд. Рабочего Образования.** Зав. — Аникст О. Г.; секр. — Успенская-Коган Н. Б. **Отд. Раб. Факультетов.** Зав. — Вихерев Н. В.; секр. — Карабанов А. А.

ГЛАВНЫЙ ПОЛИТИКО - ПРОСВЕТИТЕЛЬНЫЙ КОМИТЕТ РЕСПУБЛИКИ (ГЛАВПОЛИТПРОСВЕТ). Пред.—Крупская Н. К., зам.: Кравченко А. Г. и Мещеряков В. Н.; секр. — Павлов Ф. К. **Секретариат.** Зав. — Джелова Л. Г. **Всеросс. Чрезвыч. Комис. по Ликвидации Неграмотности (ВЧКЛН).** Пред. — Курская А. С., зам. — Петрова М. Г. и Шмулевич Б. А.; секр. — Синяков И. М. **Школьный Отд.** Зав. — Милютин А. П., пом. — Фильштинский А. И. **Клубный Отд.** Зав. — Масленников Н. Н., пом. — Кан С. М.; секр. — Эпштейн М. С. **Библиотечный Отд.** Зав. — Смушкова М. А., пом. — Сафонов М. П.; секр. — Антипина Т. А. **Библиограф. Отд.** Зав. — Троповский Л. Н. **Художественный Отд.** Зав. — Пельше Р. А., пом. — Чижевский Д. Ф. **Отд. Помощи Самообразования.** Зав. — Минина С. К. **Отд. Учебных Пособий.** Зав. — Лалаянц И. Х. **Отд. Изб-Читален.** Зав. — Шилямов А. А., пом. — Волков Б. Н. **Ред.-Издат. Совет.** Пред.— Бескин О. М., зам. — Маркушевич М. Я. **Экскурсионно-Выставочная Секция.** Зав. — Менжинская В. Р. **Художественный Совет по делам Кино.** Пред.— Мещеряков В. Н., зам. — Шутко К. И.; секр. — Веримиенко.

ГЛАВНОЕ УПРАВЛЕНИЕ ПО ДЕЛАМ ЛИТЕРАТУРЫ И ИЗДАТЕЛЬСТВА (ГЛАВЛИТ). Зав — Лебедев-Полянский П. И. **Секретариат.** Зав. — Ушакова Н. И. **Отд. Иностр. Литературы.** Зав. — Левин Е. С., пом. — Визнер А. А.; Секр. — Стирис И. Я. **Отд. Русской Литературы.** Зав. — Мордвинкин В. Ю.; секр. — Изачек Г. А. **Админ.-Контрольный Отд.** Зав. — Ревельский К. И.; секр. — Шапиро С. Н. **Гл. Комитет по Контролю за репертуаром.** Пред. — Пельше Р. А.; секр. — Мельников С. И.

ГЛАВНОЕ УПРАВЛЕНИЕ НАУЧНЫМИ, МУЗЕЙНЫМИ И НАУЧНО-ХУДОЖЕСТВЕННЫМИ УЧРЕЖДЕНИЯМИ (ГЛАВНАУКА). Зав. — Петров Ф. Н., пом. — Кристи М. П. **Секретариат.** Зав. — Модестов А. А. **Научный Отд.** Зав. — (вакансия), пом. — Ейгес А. Р. Учен. секр. — Властов Б. В. **Отд. по Делам Музеев и Охраны Памятников Искусств и Старины.** Зав. — Троцкая Н. И., пом. — Григорьев А. В.; учен. секр. — Розенцвейг А. В. **Отд. Охраны Природы.** Зав. — Тер-Оганесов В. Т.; учен. секр. — Блашенко Е. Г. **Художественный Отд.** Зав. — Новицкий П. И.; учен. секр. — Врочинская К. А. **Управление Движимыми Имуществами.** Зав. — Винокуров К. П. **Отд. по Контролю над Вывозом Худож. Ценностей за границу.** Зав. — Желткевич А. Ф.

ГОСУДАРСТВЕННЫЙ УЧЕНЫЙ СОВЕТ (ГУС). Пред. — Покровский М. Н., зам.—Шмидт О. Ю. Члены Президиума: Крупская Н. К., Луначарский А. В., Петров Ф. Н., Ходоровский И. И., Шмидт О. Ю., Эпштейн М. С.; учен. секр. — Удальцов И. Д. **Секретариат.** Зав. — Дегтерев П. П.; секр. Президиума — Манцева Н. Л. **Научно-Полит. Секция.** Пред. — Покровский М. Н. **Научно-Техн. Секция.** Пред. — Шмидт О. Ю. **Научно-Педагог. Секция.** Пред.— Крупская Н. К. **Научно-Худож. Секция.** Пред. — Луначарский А. В., зам. — Коган П. С. **Центр. Бюро по руководству метод. работ на местах.** Пред. — Крупская Н. К., зам. — Венгров М. П. **Комиссия по Подготовке Научных Работников.** Пред. — Покровский М. Н.

СОВЕТ ПО ПРОСВЕЩЕНИЮ НАЦИОНАЛЬНОСТЕЙ НЕРУССКОГО ЯЗЫКА (СОВНАЦМЕН). Пред. — Ноговицин И. А., зам. — Давыдов И. Д. Зав. секретариатом — Молчанова А. А. **Зав. Отделами: Украинск.** — Шафран П. С.; **Польск.** — Лауэр Е. М.; **Еврейск.** — Палатник С. А.; **Тюркск.** — Салехов Т. В.; **Мордовск.** — Бодякшин И. Х.;

Чувашск. — Сергеев-Точисский М. С.; **Марийск.** — Пекунькин М. И.; **Вотск.**— Вильмон В. Ф.; **Коми** — Шахов Н. А.; **Калмыцк.** — Чинде С. А.; **Эстонск.** — Карл И. И.; **Латышск.** — Мизее Э. Я.; **Немецк.** — Шляндт Г. Г.; **Сев.-Кавказск.** — Кокиев; **Китайско-Корейск.** — (вакансия); **Сев. Народност.** — (вакансия). **Представители Совнацмена:** в Главсоцвосе—Блинников А. И.; в Главполитпросвете — Лиэ В. Ф.; в Главпрофобре — Сакке Я .М.; в Главнауке — Абаев И. М. **Методико-Издат. Комиссия.** Пред. — Давыдов И. Д.

УПРАВЛЕНИЕ ГОС. АК. ТЕАТРАМИ (Москва, Б. Дмитровка, 8). Упр. — Экскузович И. В., зам. — Колосков Г. А.; управдел—Марков Н. Я. **Инстр.-Инспект. Отд.** Зав. — Самойлов С. П., зам. — Штейгер Б. С.; зав. — юридич. бюро — Шульц Н. М.

ЦЕНТРАЛЬНОЕ УПРАВЛЕНИЕ ГОСЦИРКАМИ). Москва, Цветной бульв., 13). **Правление.** Пред.—Рукавишникова Н. С., зам. — Данкман А. М. **Члены:** Розовская А. Д., Юрдзик С. Б.

НАРОДНЫЙ КОМИССАРИАТ ЗДРАВООХРАНЕНИЯ (НАРКОМЗДРАВ) РСФСР.

Москва, Никольская ул., уг. Б. Черкасского пер., 2/6. Тел. комм. 4-15-90.

НАРКОМ — Семашко Н. А., **зам.** — Соловьев Э. П. **Члены Коллегии:** Голубков А. П., Журевский П. Б., Лебедев В. П., Мухтаров К. Г. и Петров Н. М. **Секретариат.** Секр. наркома и Коллегии — Пильник К. Е., пом. — Шимшилевич Б. Я.; врач для отв. поручений — Брусиловский Л. Я.

ОТДЕЛЫ. Орг.-Адм. Зав. — Потемкин В. В., зам. — Березин В. А.; консульт. — Фрейберг Н. Г.; юрисконс. — Нелидов С. Н.; главный судебн. медиц. эксп. — Лейбович Я. Л.; зав. общим отд.: — Бобров Н. Л., пом.: Гейдингер Н. Ф. и Ярусов Р. И.; зав. орг. инстр. п/отд. — Макаренков С. П.; зав. п/отд. мед. персонала — Владимиров Б. Д.; пом. — Юзин М. С.; зав. учетн. распред п/отд. — Гродко Н. С.; зав. хозяйств. п/отд. — Винокуров М. М.; зав. бюро заграничной информации — Шефтель М. С.; зав. центральной медицинской библиотекой — Багашев И. А.

Фин. Отд. Зав. — Гинзбург М. М., пом. — Некрасов Е. Ф.; зав. сметным п/отд. — Теплов Е. В.; зав. операц. п/отд. — Киреев К. Л.; зав. гл. бухгалтерией — Герц Е. Г.

Санитарно-Эпидемилог. Отд. Зав. — Сысин А. Н., пом. — Слоневский С. И., секр. — Дробинский К. Н.; зав. санитарн. п/отд. — Слоневский С. И.; зав. эпидемиологическим п/отд. — Добрейцер И. А.; зав. п/отд. санитарной статистики — Яковенко Е. В.; зав. п/отд. санитарного просвещения — Страшун И. Д., пом. — Степанов С. А.; зав. санитарно-техническим п/отд. — Воейков, пом. — Панов И. Н.; зав. п/отд. по борьбе с туберкулезом — Мунблит Е. Г.; зав. п/отд. по борьбе с венерическими болезнями — Броннер В. М.

Отд. Охраны Материнства и Младенчества. Зав. — Лебедева В. П., пом. — Барон А. А.

Отд. Охраны Здоровья Детей (Оздравдет). Зав. — Радин Е. П., пом. — Иванов В. Н.; зав. п/отд. охраны здоровья раб. подростков и физкультуры — Розенберг С. Г.

Лечебный Отд. Зав. — Мискинов А. И., пом. — Горфин Д. В.; зав. п/отд. общ. и спец. лечпомощи — Горфин Д. В.; зав. фармацевт. п/отд. — Хаймович М. С.; зав. п/отд. медпомощи застрахованным — Журевский П. Б.; пом. — Хаймович Р. И.

Медико-Санитарный Отд. Путей Сообщения (ОПСНКЗ). Нач. — Тракман М. Г.; зав. администр. п/отд. — Ландис М. М.; зав. лечебным п/отд. — Щербаков М. М.; зав. санитарным п/отд. — Казанский С. Ф.

ВОЕННО-САНИТАРНОЕ УПРАВЛЕНИЕ РАБ. КР. КР. АРМ. И ФЛОТА (ВОЕНСАНУПР). Нач.—Соловьев З. П., пом. — Замятин А. И. и Зеленев Н. А. **Общая Часть.** Нач. — Смоляров И. С. **Адм. Мобил. Отд.** Нач. — Арнольдов Е. А. **Отд. Организ. и Подготовки Санит. Службы.** Нач. — Леонардов Б. К. **Отд. Общего Снабжения.** Нач. — Сенько-Поповский С. Н. **Отд. Медицинского Снабжения.** Нач. — Гольдберг И. Н. **Отд. по Санитарной Подготовке Войск.** Нач. — Залкинд И. А. **Врачебн.-Санит. Отд.** Нач. — Шевелев А. Б. **Полит. Инспекция.** Нач. — Тихомиров Н И. **Центр. Врачебная Комиссия.** Пред. — Молодцов Н. А.

КОМИССИИ: Плановая. Пред. — Соловьев З. П. **Ученый Медиц. Совет.** Пред. — Тарасевич Л. А. **Комиссия по Управлению Научными Институтами.** Пред. — Лазарев П. П.

ГЛАВНОЕ КУРОРТНОЕ УПРАВЛЕНИЕ (ГЛАВКУРУПР). Нач. — Семашко Н. А., зам. — Могилевич Е. Г., пом. — Тер-Григорьян С. А. **Админ. Орг. Отд.** Упр. — Мальцев Н. В. консульт. — Воцинский В. В. **Медико-Санитарный Отд.** — Врид. упр. — Кишкин Н. М.; секр. — Паппе О. С. **Аренд. Отд.** Упр. — Яхнин И. Д.; секр. — Мишин С. П. **Эконом.-Бюджетн. Отд.** Упр. — Беликовский В. К.; секр. — Кестин Р. М. **Центр. Бухгалтерия.** Упр. — Клаус К. В. **Юрисконс. Часть.** Ст. юрисконс. — Литовченко М. В. **Справочное Бюро.** Зав. — Назаров Г. Л.

НАРОДНЫЙ КОМИССАРИАТ СОЦИАЛЬНОГО ОБЕСПЕЧЕНИЯ (НАРКОМСОБЕС, НКСО) РСФСР.

Москва, Ильинка, Хрустальный пер., 1.
Тел. 4-05-12.

НАРКОМ — Яковенко В. Г., **зам.** — Ксенофонтов И. К. **Члены Коллегии:** Саперов П. А., Строганов Ф. А., Царицын И. М., Хямяляйнен А. М. **Секретариат.** Зав. — Рыжаков М. С.; юрисконс. — Гутцайт Д. И.

ОТДЕЛЫ: Админ. Хоз. Отд. Зав. — Рыжаков М. С., пом. — Абрамов И. Н.; зав. хоз. частью — Абрамов И. Н.; зав. канцелярией — Васильев И. А.; зав. справочным бюро — Блинов М. К. **Фин. Отд.** Зав. — Прокофьев С. А., гл. бухгалтер — Быков И. А. **Орг. Инстр. Отд.** Зав. — Федоров В. К., секр. — Репин И. М.; ст. инстр.: Гришин А. Л., Дементьев Г. П. и Прохоров Н. И.; зав. бюро учета отв. работников — Даниленко К. К.; зав. частью статистики — Китлер А. К.; зав. отд. государственного обеспечения — Модель М. А.; секр. — Шарова А. Л.; зав. учетно-плановой секцией—Фейнберг Я. С.; зав. секцией нормирования — Кудрин А. С. **Отд. Учреждений Социальн. Обеспечения.** Зав. — Гиршфельд В. С.; секр. — Вольдинер Е. Л.; зав. секцией местных убежищ — Андреев А. Д.; зав. секцией техникумов — Серебрянников Г. С.; зав. медицинской секции — Слободянский Х. Д.; инстр. секции слепых и немых— Апухтин В. Д.

КОМИССИИ: Комиссия по Назнач. Персон. Пенсий и Пособий. Пред. — Ксенофонтов И. К., зам. — Салов И. Ф.; отв. секр. — Габузов Г. Н. **Комиссия по Назнач. Пенсий Научн. Работн. Вузов и Рабфаков.** Пред. — Ксенофонтов И. К. **Центр. Конфликт. Комиссия.** Пред. — Царицын И. М.; секр. — Калужский И. В.

ЦЕНТРАЛЬНЫЙ КРЕСТЬЯНСКИЙ КОМИТЕТ ОБЩЕСТВЕННОЙ ВЗАИМОПОМОЩИ (ЦККОВ). Пред. — Строганов Ф. А. Члены Президиума: Балахина Е. А., Калинин М. Я., Кожанов Е. С., Ломакин Г. П., Сипко В. И., Скляренко В. К. и Соломенный В. И.

ВЕРХОВНЫЙ СУД (ВЕРХСУД) РСФСР.

Москва, Гоголевский бульв., 6.
Тел. комм. 1-89-06,

ПРЕД — Стучка П. И., **зам.** — Галкин А. В. **Члены:** Азеев Г. А., Глузман А. Г., Гайшпуйт Ф. Ф., Гайлис К. А., Георгиева А. Г., Голубев И. М., Голубцов А. А., Ганин А. А., Данилова Е. Н., Злобин И. П., Иванов Н. М., Крамер-Агеев А. А., Лисицын А. А., Козлов И. Л., Киселев М. С., Лебедев В. Н., Муранов М. К., Мерэн Г. Я., Некундэ П. К., Прокофьев Ф. И., Рогинский Г. К., Розенберг А. Я., Селезнев В. С., Фельдман В. Д., Фрейдсон В. Я., Шорохов Д. И. Секр. Президиума и Пленума — Вишняк Н. Л.

Админ. Отд. Зав. — Ратнер З. А.; зав. канцелярией — Рудзицкий Г. И.. зав. статист. частью — Восресенский А. Н.; зав. библиотекой — Тадевосян В. С.; зав. фин.-счетн. частью — Оклянский А. Б.; зав. хоз. частью — Седельников И. Н.

КОЛЛЕГИИ: Судебная Коллегия по Угол. Делам. Пред. — Сольц А. А., зам. — Немцов Н. М., секр. — Балабан С. М. **Судебная Коллегия по Гражд. Делам.** Пред. — Овсянников Н. Н., секр. — Иванов А. М. **Кассационная Коллегия по Угол. Делам.** Пред.— Челышев М. И., зам. — Кронберг Я. Я., секр. — Лесовская К. П. **Кассационная Коллегия по Гражд. Делам.** Пред.— Александровский С. В., зам. — Прушицкий С. М., секр. — Матвеев Г. Ф. **Дисциплинарная Коллегия.** Пред. — Сольц А. А., зам. — Немцев Н. М., секр. — Суркова А П.

УССР.

ВСЕУКРАИНСКИЙ ЦЕНТРАЛЬНЫЙ ИСПОЛНИТЕЛЬНЫЙ КОМИТЕТ (ВУЦИК).

ПРЕЗИДИУМ. **Пред.** — Петровский Г. И.; секр. — Буценко О. И. **Члены:** Скрипник М. О., Дудник А. М., Шумский О. Я., Кузнецов М. С., Шлихтер А. Г., Володимирский М. Ф., Корнюшин Ф. Д., Угаров Ф. Я., Сухомлин К. В., Пучко М. К., Мусульбас И. А., Лобанов М. И., Гаврилин И. Д., Поляков В. В., Совцов Я. Г., Булат И. Л., Затоньский В. П., Коганович Л. М., Лебедь Д. З., Конотоп В. Я., Зорина А.

СОВЕТ НАРОДНЫХ КОМИССАРОВ (СОВНАРКОМ).

Г. Харьков, Совнаркомовская ул., 3.

ПРЕД. Чубарь В. Я.; Зам. Булат И. Л. и Сербиченко. **Члены:** Нарком РКИ Лебедь Д. З., Наркомпрос — Шумский О. Я., Наркомфин — Кузнецов М. С., Наркомюст — Скрипник М. Я., Наркомздрав—Ефимов, Наркомсобес—Познанский Я. М., Наркомтруд — Горбачев Е. Г., Наркомвнудел и Пред. ГПУ — Балицкий В. А., , Наркомзем — Дудник А. М., Пред. ВСНХ — Ауссем, Уполнаркомвнешторг — Золотарев, Наркомвнуторг — Чернов, Уполнакоминдел — Шлихтер А. Г., Уполнаркомвоенмор — Егоров, Уполнаркомпочтель — Синьков К. М., Уполноркомпуть — Гринько Г. Ф.

АДМИНИСТРАТИВНО-ФИНАНСОВАЯ КОМИССИЯ. Пред.—Полоз.

КОМИССИЯ ПО РАССМОТРЕНИЮ ЗАКОНОДАТЕЛЬНЫХ ПРЕДПОЛОЖЕНИЙ. Пред.—Рейхель.

УПРАВЛЕНИЕ ДЕЛАМИ. Управл. дел. — Бега Ф. Ф.; зам. — Яворский Ю. Э.; пом. по Администр. части — Тимченко Ф. М.; пом. по Юридическим вопросам—Арефьев Н. А.; секр. — Дуделит А. И.; пом. секр. — Викторов В. С.; зав. Организац. Бюро — Аграномов Д. А.; зав. Информац. Бюро — Березов В. В.; зав. Бюро Печати — Михельсон И. И.; секр. организац. отд. — Эйдельштейн Я. С.

Секретариат. Секр.—Ерещенко И. М.; зав. Справ.-Конс. Бюро—Барков И. И.; зав. Хозчастью—Скибин В. П.; комнд.—Маточкин П. М.; уч. секр. — Стрелков И. И.; лич. секр. Пред. СНК — Борисов Н. И.; личн. секр. зам. Пред. СНК—Колпаков Б. И., Пархоменко Г. М.

ГЛАВНЫЙ КООПЕРАТИВНЫЙ КОМИТЕТ. Секр. — Иошпа Л. Е.

КОНЦЕССИОННЫЙ КОМИТЕТ. Секр. — Дуделит А. И.

ВЫСШАЯ АРБИТРАЖНАЯ КОМИССИЯ. Секр. — Кузочкин В. Е.

ЦЕНТРАЛЬНАЯ КОМИССИЯ ПО УКРАИНИЗАЦИИ. Секр. — Приходько Ф. Т.

УКРАИНСКАЯ ГОСУДАРСТВЕННАЯ ПЛАНОВАЯ КОМИССИЯ (УКРГОСПЛАН).

Гор. Харьков, Совнаркомская, 8.

ПРЕЗИДИУМ. Пред. — Гринько Г. Ф.; зам. пред. — Ашупп-Ильзен А. И. **Члены:** Викторов Б. К., Введенский, Волков А. М., Кузнецов А. М., Маньковский К. Г., Шмидт А. К.; Отв. секр. — Генес Л. Г.

СЕКЦИИ: **Транспортно-Строительная Секция.** Уч. секр. — Милославский Е. И. Члены Секции: Герценвиц, Бурундуковский Л. И., Носалевич И. Т. Поморцев В. М.

Сельско-Хозяйственная Секция. Уч. секр. — Чередник А. Г. Члены Секции: Пахомов П. А., Марченко. Попов И. И., Онуфриев, Подгорный Г. И., Колодезная О. В., Слипанский.

Бюджетно-Финансовая Секция. Члены Шафир М. И., Либерман Я. Э., Имщенецкий А. А., Матвеенко-Гарнага, Ширяев Ф. И., Казас М. И., Иванов Г. Ф.

Секция Гос. Финанс. и Хозяйства. Уч. секр. — Келарев Н. Г.; П/Секция Местн. бюдж. и Х-ва уч. секр. — Френкель М. А.; П/Секция Местн. Эконом. уч. секр. — Тремль.

Секция Энергет. и Рекострук. Уч. секр. — Целибеев С. Н. Члены: Спроге В. Э., Потебня А. А., Кошелева Е. К., Ганцволь.

Промыш. Секция. Уч. секр. — Хартулари К. К. Члены Секции: Зелигман Н. А., Ситников А. П, Розенбаум В. С., Истомин Д. И., Либерман Г. Г., Пышнев В. М.

Кредитно-Денежная Секция. Уч. секр. — Окунев Г. П. Члены Секции: Фесенко С. А., Сигал Б. В., Поляков П. Г., Зисман А. П.

Кон'юнктурный Совет. Уч. секр. — Зейлингер В. И. Члены Совета: Ривкинд С. В., Подвинский А. П., Персидский И. М., Яновский Р. И., Акуленко В. П.

Секция Торговли и Кооперации. Члены Секции: Мотолянский Г. С., Дриженко И. П., Снегирев С. В., Новская Е. А., Ходько Г. В., П/С. Внутр. Торговли. Учен. секр. — Беркаш В. С.; П/С. Внешн. Торгов.; уч секр. — Свищев Ф. И.; П/С. Кооперат. торг. уч. секр. — Кульвановский.

Секция Труда. Уч. секр. — Дорошенко Н. В.; Член. Секции — Горелик И. Г.; Радекц.-Издат. Часть. Зав. — Байсман Г. М.

ЦЕНТРАЛЬНОЕ СТАТИСТИЧЕСКОЕ УПРАВЛЕНИЕ (ЦСУ).

Гор. Харьков, Марпинская, 12.

УПРАВЛ. — Мазлах С. М.; зам. Упр.—Мышкин В. С. **Члены Коллегии:** Авдиенко М. А., Гуревич М. Б., Милаев С. В., Ротмистров Г. Г.

ОТДЕЛЫ: **Адм.-Орг.** Зав. — Манский Е. М.; **Фин.-Счет. Отд.** Зав. — Шепотьев А. Н.; **Сельско-Хоз. Стат.** Зав. — Гуревич М. Б.; **Демографическ. Стат.** Зав. — Гиршфельд А. Н.; **Транспорт. Стат.** Зав. — Грицай П. С.; **Стат. Народ. Образования.** Зав. — Коркушко Г. И.; **Торг. Стат.** Зав. — Белянин И. И.; **Стат. Труда.** Зав. — Буяновер М. И.; **Промышлен. Стат.** Зав. — Беляев М. В.; **Коммунальн. Стат.** Зав.—Вологодцев И. К.; **Финансов. Стат.** Зав. — Мышкис В. С.; **Редакц.-Издат. Отд.** — Мышкин Г. П.

ВЫСШИЙ СОВЕТ НАРОДНОГО ХОЗЯЙСТВА (ВСНХ) УССР.

Гор. Харьков, ул. К. Либкнехта,
д. 18—20.

ПРЕЗИДИУМ. Пред. — Рухимович П. Л.; зам. пред. — Маслов А. М., Власенко С. М.; Член. Президиум.—Андрианов В. С., Дубно Е. И.; секр. Президиум. — Воинский В. С.

АДМИНИСТРАТИВНО-ФИНАНСОВОЕ УПРАВЛЕНИЕ. Нач. Управл. — Ильюшин Н. С.; **Управление Промышленностью.** Нач. — Тамарин; **Техническ. Отд.** Нач. — Танский В. С.

ЭКОНОМИЧЕСКОЕ УПРАВЛЕНИЕ. Нач. — Фомин П. И.; **Орган. Планов. Отд.** Нач. — Майзель М. М.; **Отд. Фин. Политики.** Нач. — Борон; **Отд. Торг. Политики и Эконом.** Нач. — Житомирский В. Л.; **Учетно-Статистич. Отд.** Нач. — Потресов В. Е.; **Правовой Отд.** Зав. — Пузанов Д. И.; **Иностранн. Отд.** Нач. — Любич.

УПРАВЛЕНИЕ МЕСТНОЙ ПРОМЫШЛЕННОСТЬЮ. **Отд. легкой индустрии.** Нач. Ипатов И. М.; **Отд. Тяжелой индустрии** — Земелы В. В.; **Фин.-Бюдж. Отд.** Зав. — Гринберг М. С.; **Отд. Экономики труда.** Зав. — Юрьев Ю. А.; **Коммерческ. Отд.** Нач. — Шиманский А. И.; **Учетно-Техн. Отд.** Нач. — Сигенко В. К.

НАРОДНЫЙ КОМИССАРИАТ ВНУТРЕННЕЙ ТОРГОВЛИ УССР.

Гор. Харьков, ул. Мельникова, 12

НАРКОМ — Чернов М. А.; зам. — Попов Н. С. **Члены Коллегии.** Коломойцев П. И.; Лобанов М. И.; Шепотько И. П.; Секретарь — Латышев А. С.

ОТДЕЛЫ: **Админ.-Орг.** Нач. — Кольцов Ф. А.; зам. — Похилко Н. Е.; **Хлебный Отд.;** зав. — Бомар И. Б.; **Промышленн.;** зав. — Гусаров И. И.; **Сырьевой;** С. Н.; **Отд. Торг. Сети;** зав. — Венгер А. А.; зам. Каненгиссер А.; **Кон-юнктурн. Отд.;** зав. — Тантилевский Д. Л.; **Статистич. Отд.;** зав. — Баллон И. Х.

НАРОДНЫЙ КОМИССАРИАТ ФИНАНСОВ УССР.

Г. Харьков, ул. К. Либкнехта.

НАРКОМ — Кузнецов С. М.; зам. наркома — Каттель М. А. **Члены Коллегии:** Гринштейн А. Л., Храмов В. И.; пред. НКФ УССР в Москве — Славен М. А.

УПРАВЛЕНИЯ: **Общее управление.** Нач. Управл. — Любимов А. И.; зам. нач. — Голуб Е. С.; Орг. Отд. Зав. — Боровой М. А.; зав. учраспредом — Цион А. И.

Бюджетное Управление. Нач. Управл. —Пальчиковский Г. Д.; зам. нач.—Перекрестов К. Д.; Смет. Бюдж. Отд. Зав. — Фомишкин В. М.

Валютное Управление. Нач. Управл.— Капитановский Н. С.

Налоговое Управление. Нач. Управл. — Серебряков П. А.; зам. нач. — Кушнир А. С.; Отд. Прямых Налогов. Зав. — Соколов В. С.; Отд. Косв. Налогов. Зав. — Третьяков И. С.; Отд. Ед. С.-Х. Нал. Зав. — Зотов В. А.

Управление Госдоходами. Нач. Управления — Венич Л. М.; зам. нач. — Скомаровский П. М.; Отд. Пром. и Торговли. Зав. — Житомирский М. А.; Отд. Госимуществ — Тишпенко С. Ф.; Лесн. Отд. Зав. — Рудзневский В. И.

Управление местными финансами. Бюдж. Отд. Зав. — Понировский И. Е.; Отд. доходов. Зав. — Чернихов И. А.

Финансово-Контрольное Управление. Нач. управл. — Меламедовский Я. М.; зам. нач. — Настасевич М. Б.

Финэкономбюро. Предс. Бюро — Гринштейн.

НАРОДНЫЙ КОМИССАРИАТ РАБОЧЕ-КРЕСТЬЯНСК. ИНСПЕКЦИИ (НК РКИ).

Харьков, Чернышевская ул., д. № 66.

НАРКОМ—Лебедь Д. З., зам. Наркома — Сухомлин К. В. и Корнеев И. И. **Члены Коллегии:** Герасимов Н. И., Терехов Р. Я., Супрун А. Д.

Секретариат. Зав. секретариатом — Шафареню Я. В.; зам. зав. — Греуев А. П.

ОТДЕЛЫ: Организ.-Инструктор. Отд. Зав. — Шведов И. Л.; зам. — Демичев Г. П. и Вольфсон С. Э.; **Внеплановая Инспекция.** Зав. — Герасимов Н. И.; зам. зав. — Гуров А. Е.; **Отдел по Улучшению Госаппарата.** Зав. Терехов Р. Я.; зам. зав. — Раттур В. В.; **Военная Инспекция.** Нач. — Романов Г. И.; пом. нач. — Дворников Н. Ф.; **Промсекция Труда.** Зав — Туп Я. А.; **Торговая Секция.** Зав. — Поликарпов И. А.; **Финансовая Секция.** Зав. — Болков А. В.; зам. зав. — Мусирчук Г. З.; **Сельско-Хозяйств. Секция.** Зав. — Андрюшенко А. С.; зам. зав. — Левенштам М. И.; **Секция Просвещения.** Зав. —Калюжный Н. М.; **Секция Здравоохранения.** Зав. — Волошин Б. М.

НАРОДНЫЙ КОМИССАРИАТ ВНУТРЕННИХ ДЕЛ.

Г. Харьков, Чернышевская ул., № 23/б.

НАРКОМ — Балицкий В. А.; зам. наркома — Черлюнчакевич Н. А.; Управ. дел. — Громицкий А. П.

ОТДЕЛЫ: Адм. Отд. Нач. — Невский С. П.; **Исправит.-Трудовой Отд.** Нач. — Канарский С. П.; **Отдел Милиции и Розыска.** Нач. — Якимович И. К.; **Отд. Местн. Хоз.** Нач. — Горев М. М.

КОМИССИИ: Комиссия по назначению персональных пенсий: Пред.—Познанский Я. М.; секр. — Браиловская; **Высшая Экспортно-Конфликтная Комиссия.** Пред. — Иванов М. И.; секр. — Шадловский; **Плановая Комиссия.** Пред — Цупульковский; **Отд. Гос. Обеспечения.** Зав. — Болотный Д. Я.

ЦЕНТРАЛЬНАЯ СЕЛЯНСКАЯ СЕКЦИЯ ВЗАИМОПОМОЩИ. Пред.—Познанский Я. М.; зам.—Чайка П. И.; Члены Президиума: Ижевский, Цекиновский И. К., Саченко А. М.

ВСЕУКРАИНСКИЙ ЦЕНТРАЛЬНЫЙ КОМИТЕТ ПОМОЩИ БОЛЬНЫМ, РАНЕНЫМ КРАСНОАРМЕЙЦАМ, ИНВАЛИДАМ ВОЙНЫ, ИХ СЕМЬЯМ И ДЕМОБИЛИЗОВАННЫМ. Пред. — Познанский Я. М.; Отв. Секр. — Фишман Л. Е.

УПОЛНОМОЧЕННЫЕ ОБЩЕСОЮЗНЫХ НАРКОМАТОВ.

УПРАВЛЕНИЕ УПОЛНОМОЧЕННОГО НАРОДНОГО КОМИССАРИАТА ИНОСТРАННЫХ ДЕЛ СССР при ПРАВИТЕЛЬСТВЕ УССР. Уполномоченный— Шлихтер А. Г.; Зам. Уполн.—Максимович К. А.; **Эконом.-Прав. Отд.** Зав. — Броун В. О.; Юрисконсульт—Эбен В. И.; Канцелярия Зав. — Чумало А. Ф.; **Прессбюро.** Зав. (референт) — Петренко Г. Г.; **Отд. Виз. и Дипкурьеров.** Зав. — Филиппов В. Г.

Украинское Бюро по Обслуживанию Иностранцев при Управлении Уполн. НКИД СССР в УССР. Зав.—Петренко Г. Г.

УПРАВЛЕНИЕ УПОЛНОМОЧЕННОГО НАРОДНОГО КОМИССАРИАТА ВНЕШНЕЙ ТОРГОВЛИ СССР при СОВНАРКОМЕ УССР. Уполномоч. — Золотарев А. О.; зам. — Колесников Б. Л.; Члены Коллегии: Барматунов В. Г., Петрикеев Н. А., Колесников Б. Л.; секр. Колл. — Карасева А. И.

Управл. Дел. — Кривоспицкий П. Н.; **Транспортн. Отд.** Зав. — Стамо Н. Л.; зам. — Эйнгорн А. Л.; **Отд. Регулир.** Зав. — Рафалов М. А.; зам. — Браславский И. М.; **Контрольный Отд.** Зав. — Прилипеенко И .П.

УПРАВЛЕНИЕ УПОЛНОМОЧЕННОГО НАРОДНОГО КОМИССАРИАТА ПОЧТ и ТЕЛЕГРАФОВ СССР при СНК УССР: Уполном. — Синьков К. М.; зам. — Новиков Д. Г.; Управл. дел. — Анненков А. В.; Секр. — Обухова А. М.

НАРОДН. КОМИССАРИАТ ЮСТИЦИИ.

Г. Харьков, Садово-Куликовская № 9.

НАРКОМ — Скрипник Н. А. **Члены Коллегии:** Рейхель М. И.; Гальперин Р. В.; Шаргей М. Е.; Михайлин М. В.

ОТДЕЛЫ. Судоустройства. Зав. — Гальперин Р. В.; **Адм.-Финанс.** Зав. — Развадовский Е. Ф.; **Отдел Кодификации и Публикации.** Зав. — Рейхелл М. И.;**Отдел Прокуратуры.** Зав.— Шаргей М. Е.; **Издательский Отд.** Зав. — Розвадовский Е. Ф.

ВНЕКАТЕГОРНЫЕ ОКРСУДЫ: Пред. Харьковского Окрсуда—Танцюра А. Н.; Киевского — Лехов П. В.; Одесского — Тишков С Я.; Екатеринославского — Теверовский С. Л.

НАРОДНЫЙ КОМИССАРИАТ ПРОСВЕЩЕНИЯ.

Харьков, ул. Артема № 29.

НАРКОМ — Шумский А. Я.; зам. наркома — Солодуб П. К.; Ряппо Я. П. **Члены Коллегии:** Бугвин В. Е.; Логинов В. Ф., Кириченко, Войцеховский, Березов.

Секретариат: Секр. Колл. НКП — Жменя.

АДМИН. УПРАВЛ. Зав.—Лещинский А. Л.

ФИН.-ЭКОНОМ. УПРАВЛЕНИЕ. Зав. — Бутвин В. Е.; **Сгетно-Финан. Отд.** — Кржижановский Б. Л.; **Бюджетная Часть,** зав. — Горюн А. В.; **Центр. Бухгал.** зав. — Федоровский В. В.; **Материальный Отд.** зав. — Андрейченко.

УПРАВЛЕНИЕ СОЦИАЛЬНОГО ВОСПИТАНИЯ. Зав. — Кириченко; **Орг. Отд.** Зав. — Арнаутов В. А.; **Научно-Педагог. Ком-тет.** Пред. — Соколянский И. А.; **Всеукраинск. Комиссия по Делам Несовершеннолетних.** Пред. Комиссии — Берлин Р.

УПРАВЛЕНИЕ ПРОФОБРАЗОВАНИЯ. Управл. — Ряппо Я. П.; **Орг. Инстр. Отд.** Зав. — Лозовой А.; **Методолог. Комитет.** Пред. — Зотин М. М.

УПРАВЛЕНИЕ ПОЛИТИЧЕСКОГО ОБРАЗОВАНИЯ. Зав. — Логинов В. Ф.; **Методологический Комитет.** Пред. Методкома — Волобуев; **Орг. Инстр. Отдел.** Зав. — Покровский; **Клубно-Библиотечный Отд.** Зав. — Розенгауз И.; **Отд. Ликбеза.** Зав. — Миколюк; **Школьно-Курсовый Отд.** Зав. — Канцелярский; **Отд. Искусств.** Зав. — Христовый М.; **Высш. Репертуарн. Совет.** Секр.—Плесский.

УПРАВЛЕНИЕ НАУЧНЫМИ УЧРЕЖДЕНИЯМИ. Зав. — Яворский М.; **Гос. Научно-Метод. Комитет.** Пред. — Ряппо Я. П.; **Совет Национальных Меньшинств.** Пред. — Ряппо Я. П.; зам. — Левитан М.

УПРАВЛЕНИЕ по ДЕЛАМ ЛИТЕР. и ИЗД. Зав. — Предит К.

НАРОДНЫЙ КОМИССАРИАТ СОЦИАЛЬНОГО ОБЕСПЕЧЕНИЯ.

(Наркомсобез).

Гор. Харьков, Площ. Тевелева. № 5.

НАРКОМ — Познанский Я. М.; **Члены Коллегии:** Цуцульковский Я. С. Иванов М. И.; Чайка П. И.; Брунько С. Ф.; секр. колл. — Солнцева.

Инспектора: по финанс. части — Литвиненко Е. И.; по Почтовой и Экспл. Технической части — Татунько В. П.; по Радио Части — Казанцев А. А.

БССР.

ЦЕНТРАЛЬНЫЙ ИСПОЛНИТЕЛЬНЫЙ КОМИТЕТ (ЦИК) БССР.

ПРЕД. — Червяков А. Г. **Члены Президиума:** Адамович И. У., Грузель В. П. Гуревич . Ендаков М. Э., Игнатовский В. М., Левин Я. А., Криницкий А. И., Прищепов Д. С., Хацкевич А. И. **Кандидаты:** Гельтман С. Л., Ошерович И. П., Шарангович В. Ф. и Яцкевич С. В.

СОВЕТ НАРОДНЫХ КОМИССАРОВ БССР.

ПРЕЗИДИУМ: пред. — Адамович И. А.; зам. пред.—Гельдман С. Л.; Карп С. В. **Члены:** Павлюкевич А. И.; Ерофеев С. С., Прищепов Д. Ф., Хацкевич А. И., Бровкович Ф. А., Калинин П. У., Барсуков М. И., Грузель В. П., Игнатовский В. М., Сегаль М. А., Калпин А. Я., Медведев Ф. Д., Леонов Д. Ф., Шкубер М. И.. Герман К. К., Козюра С. Л., Гридюшко И. Л., Василевич И. А.. Русецкий Э. С., Одинцев Л. Е., Белицкий А. И., Волосевич П. И., Никитин А. А., Миленький М. Э., Опакский М. К., Шестаков Н. Л., Точко С. Ф., Нежин Ю. Ю.

ЭКОНОМИЧЕСКОЕ СОВЕЩАНИЕ БССР.

Минск, пл. Свободы.

Пред. Гельтман С. Л., Ответ. Секр. Горин Г. Ф. **Члены:** Калнин Д. Ф., Герман К. К., Ендаков М. Е., Грузель В. П., Межин Ю. Ю., Василевич И. А., Карпешин А. С., Новтянский М. М., Бровкович Ф. А.

ГОСУДАРСТВЕННАЯ ПЛАНОВАЯ КОМИССИЯ БССР.

Минск, площ. Свободы, д. № 5.

ПРЕЗИДИУМ: Пред. — Карп С. В.; Отв. секр. — Бунин Л. М.

СЕКЦИИ: Финансов. секц. Зав. — Володкович Ф. С.; **Эконом. Секц.** Зав. — Горин; **Пром. Секц.** Зав.—Каплан А. М.; **С.-Х. Секц.** Зав. — Шкубер М. И.; **Общ. Секц.** Зав. — Петрович И. А.; **Управл. Делами** — Алешин М. К.

ЦЕНТРАЛЬНОЕ СТАТИСТИЧЕСКОЕ УПРАВЛЕНИЕ БССР

Минск, Коммунистическая ул., д. № 16.

Управл. — Шкубер М. И.; Зам. — Шестаков Н. Л.; Упр. делами—Шостак И. О.

ВЫСШИЙ СОВЕТ НАРОДНОГО ХОЗЯЙСТВА БССР.

Минск, площ. Свободы, 21—1.

ПРЕЗИДИУМ: Пред. Калинин А. Я., зам. Миленький М. И. Члены: Арндд К. Г., Стоковский М. Л., Шабашов Н. М., Чаплинский Б. И., Дюнин К. В., Турлай А. М.

УПРАВЛЕНИЯ: Финансово-Контрольное. Нач. — Когостский И. А.; **Эконом. Упр.** Нач. — Арндт К. Г.

НАРОДНЫЙ КОМИССАРИАТ ПО ВНУТРЕННЕЙ ТОРГОВЛЕ БССР (БЕЛНАРКОМВНУТОРГ).

Минск, Ленинская, 22.

ПРЕЗИДИУМ. Пред. Василевич И. А., зам. — Томкович Н. Г.

ОТДЕЛЫ: Отдел Регулирования и Торговой политики. Зав. — Варковский М. С. **Статистико-Экономический Отд.** Зав. — Коледа А. В.; зам. — Рабинович И. И.; **Торгплан.** Отв. секр. — Един И. М.

НАРОДНЫЙ КОМИССАРИАТ ФИНАНСОВ БССР.

Минск, ул. К. Маркса, 14.

НАРКОМ — Бравкович Ф. А.

ОБЩЕЕ УПРАВЛЕНИЕ. Нач. — Найхин С. М.; **Орг. Инсп. Отд.** Зав. — Полеес М. И.; **Фин. Эконом. Бюро.** Ответств секр. — Милькаманович И. А.

БЮДЖЕТНОЕ УПРАВЛЕНИЕ. Нач. — Татур П. Г.; **Бюдж. Отд.** Зав. — Гальперин М. Х. **Бухгалт. Отд.** Зав. — Ивашкевич А. И.; **Финан. База** Зав. — Зайсинский Н. Н.

НАЛОГОВОЕ УПРАВЛЕНИЕ. Нач. — Кардашенко М. С.; зам. — Загачин Н. Я.; **Общ. Отд.** Зав. — Грунтфест Б. А.; **Отд. Пр. Налог.** Зав. — Гречихов П. О.; **Хоз. Нал. Отд.** Зав. — Петриковский В. А.; **Отд. Коснал.** Зав. — Лопатин А. И.

УПРАВЛЕНИЕ ГОСДОХОДАМИ: Нач. —Абрамсон М. Е., зам.—Даньков С. С.; **Торг.-Промыш. Отд.** Зав. — Гольдштейн И. И.; **Отд. Лесов.** Зав.—Волков Е. М.; **Стд. Учета.** Зав. — Ходаренок И. В.

УПРАВЛЕНИЕ МЕСТНЫМИ ФИНАНСАМИ. Нач. — Гальперн А. Д.; зам. нач. упр. — Мамонтов А. Д.; Бюдж. Отд. Зав. — Новицкий А. В.

ФИНАНСОВО-КОНТРОЛЬНОЕ УПРАВЛЕНИЕ. Нач. — Лозовский Ф. Н.. зам. — Ворушилов С. Н.; **Контр. Отд.**—Иллясевич А. А.; **Центр. Бухг.** Зав. — Угневенок П. Т.; **Валютный Отдел** Зав. — Мазэ Е. В. **Пробирный Надзор.** Зав. — Шульц А. И.

НАРОДНЫЙ КОМИССАРИАТ РАБОЧЕ-КРЕСТЬЯНСКОЙ ИНСПЕКЦИИ БССР.

Минск, Советская, 55.

НАРКОМ — Грузел В. П.; зам. наркома — Никитин А. А.

ОТДЕЛЫ: Эконом. Секция — Бенек К. Ф.; зам. — Голь М. М.; **Адм. Инсп. Отд.** Зав. — Бейлин А. Г.; зав. секр. — Рейфе Д. Ю.

НАРОДНЫЙ КОМИССАРИАТ ЗЕМЛЕДЕЛИЯ БССР.

НАРКОМ — Прищепов Д. Ф.; зам. — Русецкий Э. С., Володько О. И., секр. — Веялкин А. С.

АДМИНИСТРАТИВНО-ФИНАНСОВОЕ УПРАВЛЕНИЕ: Зам. нач.—Полубинский. **Организационное Бюро.** Зав. — Мытник М. С. **Плановая Земельная Комиссия** Уч. **Часть С.-Х. Экономики и Статистики.** Зав. — Кисляков И. А. **Особая Коллегия Высшего Контроля. Пред.** — Лобоновский Я. О.; зам. — Ващила-Вирин М. Г.

УПРАВЛЕНИЕ С.-ХОЗЯЙСТВА. Нач. — Ремизов И. В. **Агрономический Отд.** Зав. — Михайлов М. М. **Отдел Животноводства и Молочного Хоз.** Зав. — Атабекянец И. Н.

ЛЕСНОЕ УПРАВЛЕНИЕ. Нач. — Скоморохов П. П.; зам. — Хрущов М. М., Трухан. **Лесоустроительная Часть.** Зав. — Шостаков Н. А. **Часть Лесоэксплоатации.** Зав. — Седашов Я. Н. **Часть Хоз. Лесоразработок.** Зав. — Тимофеев Г. М.

УПРАВЛЕНИЕ ЗЕМЛЕУСТРОЙСТВА МЕЛИОРАЦИИ и ГОСЗЕМИМУЩЕСТВА. Нач.—Шичко А. А.; зам.—Цукров Т. С. **Отдел Землеустройства.** Зав. — Лиодт В. Н. **Отдел Мелиорации.** Зав. — Хржановский Д. П. **Отдел Госземимущества.** Зав. — Стрелков И. Г.

ВЕТЕРИНАРНОЕ УПРАВЛЕНИЕ. Исп. об. нач. — Серпов С. К.

НАРОДНЫЙ КОМИССАРИАТ ВНУТРЕННИХ ДЕЛ.

Минск. площ. Свободы, д. № 23.

НАРКОМ — Хацкевич А. И.; зам.— Кроль Е. М.; секр. — Близнюк И. О.

УПРАВЛЕНИЯ: Администр. Орг. Упр. Нач. — Микулич Е. П.; **Упр. Мест. Заключения.** Нач. — Якубчик С. М. **Упр. Коммун. Хоз.** Нач.—Рубинштейн Г. Ю. **Главн. Упр. Милиц.** Нач. — Кроль Е. М.

ОТДЕЛЫ: Иностранн. Отд. Зав. — Каминский С. Я.; **Информ. Инструкт. Отд.** Зав. — Веребинский К. О.; **Дорожный Отд.** Нач. — Павлов И. П.; **Фин. Часть.** Зав. — Козич Ф. С.; **Пожарн. Отд.** Зав.— Новик Е. Я.

НАРОДНЫЙ КОМИССАРИАТ ЮСТИЦИИ БССР.

Минск, ул. К. Маркса, № 5.

НАРКОМ и прокурор Республики — Сегаль М. А.

ОТДЕЛЫ: Отд. судостройства и Надз. Зав. — Еднерал И. И.; зав. П/отд. Общ. Упр. Пом. Прокур. Респуб. — Немытых Г. И.; зав. П/отд. Надз. Пом. Прокур. Республ. — Гохман С. М.; зав. П/отд. Гос. обвинения Пом. Прокур. Республ.—Коноплин Н. А.; И. о. Прокурор по набл. за орган. ОГПУ Прокурор при НКЮ—Пинит П. П.; **Отд. Законод. Пред-**

полож. и Кондификации. Зав. — Равзе Ф. И.; **Адм.-Фин. Отд.** Зав. — Ниссенбаум Я. Н.

ВЕРХСУД РЕСПУБЛ. Пред.—Острейтер П. Б.

НАРОДНЫЙ КОМИССАРИАТ ЗДРАВООХРАНЕНИЯ.

НАРКОМ — Барсуков М. И.; секр. — Раздеров Д. С.; **Адм.-Орг. Отд.** Зав.— Гарбель. М. Я.; **Фин. Отд.** Зав. — Гиткин С. А.; **Лечебн. Отд.** Зав. — Дихтяр С. Р.; **Профилактич. Отд.** Зав. — Казанская В. В.; **Отд. Охр. Материн. и Младенч.** Зав. — Фалкина Н. С.

НАРОДНЫЙ КОМИССАРИАТ СОЦИАЛЬНОГО ОБЕСПЕЧЕНИЯ.

Минск, уг. ул. Энгельса и К. Маркса, № 44—23.

НАРКОМ — Калинин П. У.; зам.— Одинцов Л. Е. Члены: Чешко У. А., Игнатов Г. Р., Герасименко Н. С.; секр. — Коржуев.

ОТДЕЛЫ: Отд. Гос. Обеспечен. Зав.— Игнатов Г. Р.; **Счетно-Фин. Отд.** Зав. — Быховский Е. Л.

ЦК КРЕСТЬЯНСКОЙ ОБЩЕСТВ. ВЗАИМОПОМОЩИ. Пред. — Одинцов Л. Е.; зам. — Чешко У. А.

БЕЛОРУССК. ИНВАЛИДНОЕ КООПЕРАТИВНОЕ ОБ'ЕДИНЕНИЕ. Пред. Правл. — Одинцов Л. Е.

ЗСФСР.

ЦЕНТРАЛЬНЫЙ ИСПОЛНИТЕЛЬНЫЙ КОМИТЕТ (ЦИК).

Тифлис. Дворец.

ПРЕЗИДИУМ. Председ. — Агамалы-Оглы Самед-Ага, Ханоян С. М., Цхакая Миха; секр. — Шавердов А. Г. **Члены:** Амбарцумян С. С., Буниат Заде, Барбакадзе В. Н., Гусейнов М. Д., Гегечкори А., Исаакян Г., Конушкин, Касьян С. И., Лукашин С. Л., Мусабеков, Мамедов Мирза Али-Маги, Михарадзе Ф., Назаретьян А., Окуджава М. С., Румянцев К. А., Стуруа И. Ф., Семков С. М., Сухишвили В. П., Шавердов А. Г., Элиава Шалва.

УПРАВЛЕНИЕ ДЕЛАМИ. Управ. — Шатыров И. Г. **Общий Отдел.** Зав.—Калюжная М. П. **Законодательная Комиссия.** Зав. — Шавердов А. Г. **Отдел Опубликования Законов.** Зав. — Масалкин П. И.

ЗАКАВКАЗСКАЯ НАУЧН. АССОЦИАЦИЯ. Предс. — Касьян С.

ЗЕМЕЛЬНАЯ КОМИССИЯ. Предс. Якубов.

ВЫСШИЙ СОВЕТ ФИЗИЧЕСКОЙ КУЛЬТУРЫ. Предс. — Якубов.

СОВЕТ НАРОДНЫХ КОМИССАРОВ.

ПРЕЗИДИУМ. Предс. — Орхелашвили Мамия: зам. пред.—Гуссейников Мирва Давуд; зам. пред. — Лукашкин С. Л. **Члены:** Закнаркомфин—Гусейнов М. Д.; Закнаркомтруда — Якубов; Закнарком. РКИ — Назаретян; пред. Зак. ЧК — Каценельсон; Закнаркомвнуторг — Еркамайшвили М. В.; Уполнаркомвоенмор — Орджоникидзе С.; Уполнаркомвнешторг — Иваньян; Уполнаркомпути — Элиава Шалва; Уполнаркоминдел — Карклин; Уполнаркомпочтель — Богдатьев.

ВЫСШИЙ ЭКОНОМИЧЕСКИЙ СОВЕТ.

Тифлис. Пр. Руставели, 31.

Председ. — Орахелашвили М. **Члены:** Гусейнов, Лукошин, Орджоникидзе, Мухарадзе, Назаретян А., Элиава, Иванян, Селиков.

ГОСУДАРСТВЕННАЯ ПЛАНОВАЯ КОМИССИЯ (ГОСПЛАН) ЗСФСР.

Тифлис. Пр. Руставели, 31.

ПРЕЗИДИУМ. Председ. — Лукашин С. Л.; зам. председ. — Гаджинский И. Г.; секрет. Презид. — Шахов С. А.

СЕКЦИИ: Экономич.-Статистическая Секция. Пред.—Четыркин В. И. Члены: Авербах И. Д., Нерсесов И. Н., Быков П. Н.; **Фин.-Бюдж. Секция.** Пред. — Смирнов М. Н. Члены: Канделаки А. И., Оввян Г. А. и Церетели Н. В.; **Торг.-Пром. Секция.** Пред. — Тер-Газарян Г. Г. Члены: Самойлов А. А., Тарханов Н. А. и Мелкумян Б. Г.; **Сел.-Хоз. Секция.** Пред. — Григорян Г. М. Члены: Тимофеев С. Н., Авалишвили Г. Н., Амираджиби К. М., Василевский А. М., Виноградов-Никитин П. З., Воейков И. Д.;

Управление Делами. Управ.—Чиляев А. Г.; Ст. Бухг. — Чиджавадзе И. И.

ЦЕНТРАЛЬНОЕ СТАТИСТИЧЕСКОЕ УПРАВЛЕНИЕ ЦСУ) ЗСФСР.

Тифлис. Ул. Кецховели, 5.

ПРЕЗИДИУМ. Управл.—Григорян М. Г.; зам. упр. — Гончаров А. И. **Члены:** Гончаров А. М., Дивногоруев Д. Г., Милик-Аллахвердов Г. О., Борушок-Павлов Б. П., Кругликов Я. М.; секр. Колл. — Эдусубов Г. А.

ОТДЕЛЫ: Отдел С.-Х. Статистики Зав. — Гончаров; **Отд. Демографической Статистики.** Зав. — Дивногоруев; **Отд. Промышл. и Транспортн. Стат.** Зав. — Милик-Аллахвердов; **Отд. Фин.-Торг. и Кооп. Стат.** Зав. — Борушек-Павлов; **Отд. Статист. Труда.** Зав. — Кругликов.

НАРОДНЫЙ КОМИССАРИАТ ФИНАНСОВ (НКФ) ЗСФСР.

НАРКОМ — Гусейнов М. Д. зам. Наркома — Генкин Е. Б. **Члены Коллегии:** Мгалоблишвили Г., Линев Теймур, Нагосян В.; зав. секр. — Ордусоникидзе Ив.

УПРАВЛЕНИЯ: Администр. Управл. Нач.—Чачба В.; Общая Канц. Зав. Щекин В.; Учраспред. Зав. — Бабаджанов В.; Орг.-Инстр. Отд. Зав. — Эльчибеков Г.; Секрет. Отд. Зав. — Караханян Г.; Орг Бюро. Зав. — Мелик-Осипов А.; Фин.-Хоз. Отд. Зав. — Сакварелидзе В.

Налоговое Управление. Нач. — Гургенов А.; Общий Отдел Зав. — Зерцалов Г.; Отд. пр. Налогов. Зав. — Оситашвили Г.; Отд. косв. налогов — Сулханишвили М., Отд. Сельхозналога. Зав.— Доброхотов Е.

Управление Местными Финансами. Нач. — Хаханашвили В.; Бюджетный Отдел Зав. — Лашхи М.; Отд. Доходов. Зав. — Мамиконов Н.; Уч. Стат. Отд. Зав. — Джаджанашвили А.

Бюджетное Управление. Бюд.-Инстр. Отд. Зав.—Вечхайзер З.; 1-й Сметн. Отд. Зав. — Убирия А.; 2-й Сметный Отд. Зав. — Непринцев М.; Счет-Касс. Отд. Зав. Шульгин А.; Центрокасса. Зав. — Марков Е.

Управление Госдоходами. Нач. — Калантаров А.; Отдел Государственн. Имущества. Зав. — Лукин М.; Лесной Отд. Зав. — Закрегер Л.; Отд. Торгпром. Зав. — Ферберг М.; Отд. Учета. Зав. — Азарапетов М.

Финансово-Контрольное Управление. Нач. — Авакян С.; Контрольный Отд. Зав. — Симонян Г.; Центр. Бухгалт. Зав. — Пеполь И.; Орг.-Инстр. Отд. Зав. — Тер-Артюнов.

Валютное Управление. Нач. — Сафарьян А. Стат.-Экон. Отд. Зав. — Карапетян Б.; Информ. Отд. Зав. — Беленький Ц.; Гострудсберкассы. Зав. — Торошелидзе С.

УПРАВЛЕНИЕ УПОЛНОМОЧЕННОГО НАРКОМВНЕШТОРГА СССР в ЗСФСР.

Уполн. — Иванов А. И.; зам. Аваков В. И.; член Коллегии — Ширванский Али; секр. — Чугушвили Н. А.; Экономический Отд. Зав. — Паничев К. А.; зам. зав.—Степанян Я. В.; Лицензионный Отд. Зав. — Дандуров С. А.; зам. зав. — Бекаревич Е. Е.; Контрольный Отд. Зав. — Петраковский Я. С.

АЗЕРБЕЙДЖАНСКАЯ ССР.

ЦЕНТРАЛЬНЫЙ ИСПОЛНИТЕЛЬНЫЙ КОМИТЕТ. Пред.—Агамали-Оглы С. А.; секр. — Шахбези Т. Члены: Ахунцов Р., Буниат Д., Мирзоева М. Х., Багиров М. Д., Каракозов А., Султанов Г., Мамед И. О., Мухтар Ф., Конушкин, Мешади У. Кандидаты: Касумов М. В., Корнеев.

СОВЕТ НАРОДНЫХ КОМИССАРОВ. Пред. — Мусабеков Г. Члены: Багиров М. Д.; Наркомюст — Талыбла; Наркомздрав — Кадирли; Уполнаркомфин — Алиев Т.; Наркомзем — Буньят-Заде Л.; НК РКИ — Эфендиев С.; Пред. ВСНХ— Касумов Х.; НКСО — Мамедяров М.; НКВТорг — Букреев А.; Наркомтруд — Голубев; Наркомпрос — Кулиев М.; АзЦСУ — Смирнов; Уполнаркомсвязи — Фрейман: зам. НКВД — Свиридов; Пред. Азчека — Горобченко.

Управление делами. Управдел. — Рзаев А.; личн. секрет. пред. СНК — Джафаров Г.; секр. Совнаркома — Алиев А.; Информ. Бюро. Зав. — Флегонтов Г. А.; Фин.-Счетн. Отд. Зав. — Фараджев А. К.; Общ. Отд. Зав. — Мамед-Заде Д.

ВЫСШИЙ ЭКОНОМИЧЕСКИЙ СОВЕТ. Пред. — Мусабеков Г. Члены: Буният-Заде Д., Багиров Д., Алиев Т., Хаджи-Касумов М., Конушкин И. М., Полуян Д. В. Кандидаты: Ордубатский Ф., Букреев А. Н.; **Арбитражная Комиссия** Пред. — Довлатов И. И. Члены: Букреев А. Н., Рзаев Н. Кандидаты: Парушин В. И., Ильдрым В. И.

ГОСУДАРСТВЕННАЯ ПЛАНОВАЯ КОМИССИЯ. Пред. — Буният-Заде Д.; зам. — Ордубатский Ф. Члены: Мелик-Асланов Х., Шабанов Р., Джабиев Г., Букреев А. Н., Талыблы Б. А., Шефтель Е. Б., Смирнов В. В.; секр. — Зайдлер Г. И.; Управдел. — Кязимов С. М.; зав. секретн. п/отд.—Гасанов А. А.; **Сельско-Хозяйственная Секция.** Пред. — Шабанов Р. Члены: Лебедев Н. А., Дударов А., Датиев И. М., Смирнов В. В., Смирнов-Логинов, Андреев М. Н.; **Финансово-Бюджетная Секция.** Пред. — Ордубатский Ф. Члены: Тривус А. А., Лактионов П. А., Зире Е. Ф.; **Экономическая Секция.** Пред. — Букреев А. Н. Члены: Хойский Р., Шахбази Т., Гаджи-Касумов Ю., Пепинов А., Хохров М. С., Каминер Б. И.; **Промышленно-Строительная Секция.** Пред. — Мелик-Асланов Х. Члены: Трубицын Н. Г., Меликов Н. Г. Юнгельсон В. Л., Ильдрым Ч.; **Комиссия по Электрификации.** Пред. — Мелик-Асланов Х.; Члены: Ельяшевич З. Б., Ахундов А., Есиман И. Г., Махмудбеков А.

СТАТИСТИЧЕСКОЕ УПРАВЛЕНИЕ. Управ.—Смирнов В. В. **Отд. Промышлен. и Трансп. Статистики.** Зав.—Резников Н. И.; **Отд. Демограф. Стат.** Зав. — Михельс Б. Н.; **Отд. Фин.-Торг. Кооперативн. Стат.** Зав. — Расулов А. А; **Главн. Бухг. и Фин. Отд.** Зав. — Мацеевский И. Ф.; управдел. — Барутнев Г. К.

ВЫСШИЙ СОВЕТ НАРОДНОГО ХОЗЯЙСТВА. Пред. — Муса Хаджи Касумов; зам. — Ильдрым Чингиз; член Президиума (он же Нач. Эконом. Управл.)— Чикарев И. Н.; Управдел — Багиров М. М.; секретарь Президиума — Мирзаян Н. В. **Управление Госпредприятиями.** Зам. Нач. — Муллаев М. И.; пом. нач. — Дударов А.; **Экономическое Управление.** Зам. нач. Управл. — Эйгенсон Г. А.; **Сметно-Проверочное Управление.** Нач. — Венилов С. А.

НАРОДНЫЙ КОМИССАРИАТ ТРУДА. Нарком — Голубев Н. А.; зам. — Гусейнов Р.; **Общ. Отд. Тарифно-Конфликтн.** Зав. — Горлинский П. Г.; зам. — Бабаев С.; **Отд. Рынка Труда.** Зав. — Агамиров М. С.; **Отд. Охраны Труда.** Зав.— Анашкин И. И.

НАРОДНЫЙ КОМИССАРИАТ ВНУТРЕННЕЙ ТОРГОВЛИ. Нарком — Багиров М. Д.; зам. — Свиридов И. А.; **Адм. Управл.** Нач. — Шамеодинский М.; Адм. Отд. Нач — Васильев Л. В.; Иностранн. Отд. Нач. — Носов Н. Л.; **Финуправление.** Нач. — Махмудов А. Г.; **Коммунальн. Управление.** Нач.—Гаджи К. Ю.; Орг. Отд. Нач. — Кануков А. В.

НАРОДНЫЙ КОМИССАРИАТ ЮСТИЦИИ. Нарком — Талыблы В. А.; зам. наркома — Габер-Корн А. И.; Член Коллегии — Мирзоева М. Х.; Управдел. — Батыев А.; **Закон. Отд.** Зав. — Макаров И. И.; **Отд. Судонадзор.** Зав. — Перчихин Л. В.; **Отд. Прокуратуры.** Зав. — Габер-Корн А. И.

ВЕРХОВНЫЙ СУД. Пред. — Аскеров Н.; зам. пред. — Алиманов В., Прокурор Верховного Суда — Перельмитр А. В; Прокурор — Кязимов М., Прокурор — Худадатов А.

НАРОДНЫЙ КОМИССАРИАТ ПРОСВЕЩЕНИЯ. Нарком — Кулиев М.; зам. — Мамед-Заде Д.; секр. — Джалалбекова; **Профобр.** Зав. — Султанов А.; **Соцвос.** Зав. — Гусейнов А.; **Научн. Совет.** Пред. — Мамед-Заде; **Отд. Нацмен.** Зав. — Мануцян.

НАРОДНЫЙ КОМИССАРИАТ ЗДРАВООХРАНЕНИЯ. Нарком — Кадирли Мовсум; зам. — Кязимов Ага Гусейн; **Отд. Адм. Организ.** Зав. — Худяков Н. Н.; **Отд. Лечебный.** Зав. — Гаибов Б.; **Отд. Санитарно-Эпидемиолог.** Зав. — Алибеков А.; **Отд. Водного Здравоохранения.** Зав. — Аллахвердиев.

НАРОДНЫЙ КОМИССАРИАТ СОЦИАЛЬНОГО ОБЕСПЕЧЕНИЯ. Нарком— Мамедяров; зам. — Смотриков Л. С.; член Коллегии НКСО и зав. Отд. Взаимопомощи — Мамед И. О.

УПРАВЛЕНИЕ УПОЛНОМОЧЕННОГО НКФ ЗСФСР. Уполнаркомфин.—Алиев Т. Управдел — Гасанов Х.

УПОЛНОМОЧЕНН. ЗАКАВКАЗСКОЙ ОКР. СВЯЗИ ПРИ СОВНАРКОМЕ ССР— Фрейман А. В.

ТЕРРИТОРИАЛЬНОЕ УПРАВЛЕНИЕ АЗЕРБЕЙДЖАНСК. ССР «ТУАЗ». Нач. Управл. — Алярбеков.

АРМЯНСКАЯ ССР.

ЦЕНТРАЛЬНЫЙ ИСПОЛНИТЕЛЬНЫЙ КОМИТЕТ. Пред. — Кариняи А.; зам. пред. — Азатьян Г.; секр. — Татьян А. Члены Президиума: Кузнецов П., Погостян И., Овсепян Г., Шахсуварян А., Бакунц Е., Эфенлиев В., Саакян М. Кандидаты: Анесоглян Г., Арешан Ж., Шадунц С., Парзян Г. **Отделы:** Орг. Отд. Зав. — Дабагян В.; зам. — Даниелян Х.; Управдел. — Ахумян Г.; Госцентроархив; зав. — Самвелян Х.; зам. — Мельян М

СОВЕТ НАРОДНЫХ КОМИССАРОВ. Пред.—Бальян Г. Члены: Наркомтруд— Осепян Х.; Наркомзем—Ершиниян А.; Нарком РКИ — Овсепян В.; Наркомвнудел—Дургарян О.; Наркомпрос—Мравьян А.; Наркомсобес — Осепян Х.; Наркомздрав — Лазарев С.; Мполпаркомфин — Погосян В.; Уполнаркомвнуторг— Пиргулян Г.; Упол. кр. связи — Ованесян Л.

ЭКОНОМИЧЕСКОЕ СОВЕЩАНИЕ. Члены: Амбарцумян С., Мравьян А., Погосян И., Ерзыкян А., Вальян Г., Овсепян В.

ГОСУДАРСТВЕННАЯ ПЛАНОВАЯ КОМИССИЯ. Пред. Госплана — Погосян И.; **Экон. Стат. Секции.** Пред. — Карамян А. **Страх. Техн. Секц.** Пред. — Таманян А.; **С.-Х. Секц.** Пред.—Парзян Г., **Строит. Секц.** Зам. пред. — Мельян Д.; Управдел Госплана — Арутюнян Р.; **Арбитражная Комиссия** — Меликян А., Овсепян А., Галикян Г., Саакян М., Манучарян А.

ГРУЗИНСКАЯ ССР

ЦЕНТРАЛЬНЫЙ ИСПОЛНИТЕЛЬНЫЙ КОМИТЕТ. Президиум. Пред. — Махарадзе Ф. Е.; секр.—Тодрия С. Н. Члены: Асрибеков Э. М., Бурдзенидзе М. Г., Гегечкори А. А., Джатиев А. М., Картвелишвили Л. И., Кахиани М. И., Курулашвили Г. Д., Лакоба Н. А., Матикашвили Ш. С., Меладзе Г. С., Меладзе П. Г., Орахелашвили М. П., Стуруа И. Ф., Сухишвили В. П., Химшиашвили Т. Ю. Кандидаты: Вольский С. С., Степанов И. Г., Асемашвили О. Г., Бардзиели Я. М., Кучаидзе Г. Л., Харабадзе И. Э., Ломашвили Ш. Т.; Управ. дел. — Кегакмадзе.

Комиссия по улучшению быта женщин. Председ. — Кобахидзе Л. К.

СОВЕТ НАРОДНЫХ КОМИССАРОВ. Пред. — Элиава Ш. З.; зам. пред. — Гегечкори А. А. и Джугели С. П. Члены: Наркомвнудел — Матикашвили Ш. С.; Наркомюст — Бардзиели Я. М.; Наркомздрав — Кучаидзе Г. Л.; Нарком РКИ — Долидзе А. Г.; Наркомтруд — Микадзе А. В.; Наркомпрос. — Канделаки Д. Б.; Наркомсобес — Хомерики К. И.; Пред. ВСНХ — Жожи-Кашвили А. Г.; Пред. Чека — Кванталиани Е. А.; Зав. — Рухадзе А. Г.; Упол. Зак. НКФ—Мгалоблишвили Г. А.; Упол. Зак. НКВ — Гамкрелидзе Л. К.; Нач. Управл. Тер. частей — Агниашвили П. С.

Управление делами СНК и ЭКОСО. Управдел. — Саларидзе А. М.; секр. СНК — Ломидзе Ш. Д.; секр. ЭКОСО — Пагова Б. Н.; **Редакционный Отдел.** Зав. — Зурабишвили И. Х.; **Юрисконсультский Отд.** Зав. — Жордания Г. Ф.; **Финансовый Отд.** Зав. — Пиргиладзе И. А.; **Хоз.-Административный Отд.** Зав. — Анцышкин П. Ф.; **Общая канцелярия.** Зав. — Брегадзе М. Н.; **Информационн. Часть.** Зав. — Гэуиридзе Л. Ф.; **Декретно-Справочное Бюро.** Зав. Муат М. Г.

ЭКОНОМИЧЕСКИЙ СОВЕТ. Пред. — Элиава Ш. З.; зам. пред. — Гегечкори А. А. и Джугели С. П. Члены: Жожикашвили А. Г., Башадзе А. С., Микадзе А. В., Курулашвили Г. Д., Рухадзе А. Г., Мгалоблишвили Г. А., Гамкрелидзе Л. К.

ЦЕНТРАЛЬНОЕ СТАТИСТИЧЕСКОЕ УПРАВЛЕНИЕ. Управл.—Рухадзе А. Г.; зам. упр. — Чигошидзе В. Н.; **Отд. Демограф. Стат.** Зав. — Кошашвили М. С.; **Отд. Промышленн. Транспортн. Стат.** — Перадзе Г. И.; **Отд. Фин. Торг. и Коопер. Стат.** — Ландия А. С.; Управдел — Чанишвили В. И.

ВЫСШИЙ СОВЕТ НАРОДНОГО ХОЗЯЙСТВА. Пред.—Жожикашвили А. Г.; 1-й зам. — Каландадзе В. И.; 2-й зам. — Кикнадзе Н. Р. Члены: Камараули А. Я., Водебадзе К. С., Певцов И. В., Жгенти С., Мачаидзе Б., Кикава Д., Ашхатава, Хетагуров; секр. — Рамишвили И. М. **Управление делами.** Управдел — Беридзе М. Г.; Общ. Канц. Зав. — Бусурашвили; Фин.-Хоз. Часть. Зав. — Дядешкилиани; Юрисконсультская часть. Юрисконсульт — Чхеидзе. **Экономическое Управление.** Нач.—Кикнадзе Н. Р.; зам. — Вададзе И. С.; Информационно - Статистический Отд. Зав. — Махарадзе Г. Ф.; зам. — Попова; **Управление Государственной Промышленности** (УГПРОМ). Нач. — Каландадзе В. И.; зам. — Боркон М. Л.; Отд. Управл. Трестами. Зав.—Эрзикян; Главбухг. — Джанелидзе П. А.; Ревизионный Отд. Зав. — Джанашия П. П.; Горный Отд. Зав. — Модебадзе К. С.; зам. — Цулукидзе Г. А.

НАРОДНЫЙ КОМИССАРИАТ ТРУДА. Наркомтруд — Микадзи А.; зам. Нарком. — Берберашвили И.; Член Коллегии — Киласанидзе; секр. — Миротадзе; **Общ. Орг. Отд.** Зав.—Квирикашвили В.; Тариф. конфликтн. П/отд. Зав. — Джигаури Г.; **Отд. Охраны Труда.** Зав. — Джиджадзе А.; **Бюро Надзора** Зав. — Амиров Р. (Прокурор по трудовым делам); Ст. инспектор — Жгенти М.; Инспектор земли и леса — Габуния Л.; **Отд. Соцстрах. Нач. — Гогиберидзе А.; Фонд. Отд.** Зав.—Тушишвилли Н.; **Орг. Отд.** Зав.—Киладзе С.; **Уполнарком Труда Грузии в Аджаристане** — Брелидзе Г.; **Уполн. Наркомтруда Грузии в Абхазии** — Инашвили.

НАРОДНЫЙ КОМИССАРИАТ ФИНАНСОВ. Уполном. — Малоблишвили Г.; зам. — Панцхава Е. С.; Управдел.—Джапаридзе Г. К.; **Бюджетно-Сметный Отдел** Зав. — Мансветашвили; **Финансово-Контрольный Отдел.** Зав.—Агладзе М. М.; **Отдел Госдоходов.** Зав. — Мачавариани; **Отд. Местн. Финанс.** Зав. — Орджоникидзе Н. Н.; **Налог. Отд.** Зав. — Джапаридзе П. А.; **Отд. Сельхозналога.** Зав. — Чиковани И. М.; **Статбюро.** Зав. — Копава Н. Н.; **Валютно-Кредитный Отд.** Зав.—Микеладзе З. П.; **Пробирное Управление.** Нач. — Мишнианидзе А. В.; **Уполномоченный** по Аджарии — Халваши, по Юго-Осетии—Богаев.

НАРОДНЫЙ КОМИССАРИАТ ЗЕМЛЕДЕЛИЯ. Нарком — Гегечкори А. А.; зам. — Дзаманашвили М. А.; секр. — Хамашуридзе А.; Управдел. — Зиракашвили Г.; **Сельско-Хозяйственный Отд.** Зав. — Гамхарашвили Г.; **Отд. Землеустройства.** Зав. — Гогеладзе В.; **Лесной Отд.** Зав. — Бакрадзе С.; **Ветеринарный Отд.** Зав. — Ахметели Д.; **Отд. Коннозаводства.** Зав. — Кизирия А. П.; **Статистико-Экономический Отд.** Зав. — Карбелашвили Э.; **Отд. Кустарной Промышленности.** Зав. — Мачабели М. В.

НАРОДНЫЙ КОМИССАРИАТ РАБОЧЕ-КРЕСТЬЯНСКОЙ ИНСПЕКЦИИ. Нарком — Долидзе А. Г.; зам. — Кварацхелия М. М., Каландадзе А. П.; Итриев В. М., Какабадзе А. В.; **Оперативный Отд.** Зав. — Кварацхелия; Плановая инспекция. Зав. — Каландадзе; Внеплановая инспекция. Зав.—Итриев; **Отд. по Улучшению Госаппарата.** Зав.—Какабадзе; **Испол. Бюро ЦКК и НК РКИ.** Зав. — Дадиани Ш. Б.; Бюро жалоб. Зав. — Кварацхелия; **Уполном. РКИ Грузии** в Абахазии — Борисенко Н., в Аджаристане — Тавдишвили Г. И., в Юго-Осетии — Хурумов.

НАРОДНЫЙ КОМИССАРИАТ ВНУТРЕННИХ ДЕЛ. Нарком — Матикашвили Ш.; зам. Нарком.—Апциаури Д.; **Организац.-Инструкт. Отд.** Зам. зав. — Кучулория Д.; **Администр. Отд.** Нач. — Буджиашвили А.; Иностранный П/отд. Зав. — Егоров М.; **Отд. Коммун. Хоз.** Зав. — Бабаев Г.; **Отд. Управления Местами Заключения.** Нач.—Микеладзе А.; **Общ. Отд.** Зав. — Паниашвили В.

НАРОДНЫЙ КОМИССАРИАТ ЮСТИЦИИ. Нарком—Варазиели Я. М.; зам.—Окуджава Н. С.; **1-й Отд. Судоустройства и Судонадзора.** Зав.—Чахунашвили П. А.; **2-й Отд. Прокуратуры.** Зав. — Окуджава Н. С.; **3-й Отд. Законодательный.** Зав. — Ройнишвили И. Н.; **Общ. Отд.** Зав. — Вачнадзе Д. С.

ВЕРХОВНЫЙ СУД. Председ. — Туманов А. Л.; Пред. Кассац. Коллегии — Цивцивадзе В. Б.; Пред. Суд. Коллегии — Мегрелишвили С. С.

Прокуратура. Прокурор Республики—Варадзиели Я. М.; пом. прок. — Окуджава Н. С.; Прокурор при НКЮ — Гагуа Д. С., Слианов Л. А.; Прокурор Трудового Суда — Амиров Р. А.; Прокурор Восточной Грузии— Долидзе Ф. Г.; Прокурор Верховного Суда—Картозия С. А.

НАРОДНЫЙ КОМИССАРИАТ ПРОСВЕЩЕНИЯ. Нарком — Кангелаги Д. В. Члены Коллегии: Мамулайшвили Е., Медматиашвили М., Орехелашвили М., Бахтодзе В., Микабетидзе А., Бетидзе В., Рухадзе Г.; Управдел. — Михабетидзе; **Государственный Ученый Совет.** Пред. — Канделаги Д. В.; **Отд. Соцвос.** Зав. — Орахелашвили М.; Орг. Центр. Зав. — Мамулайшвили Е.; **Отд. Профобр.** Зав.—Медзматиашвили М.; **Главнаука.** Зав. — Беридзе; **Главхудком**—Канделаги Д. В.

НАРОДНЫЙ КОМИССАРИАТ СОЦИАЛЬНОГО ОБЕСПЕЧЕНИЯ. Нарком—Хомерики К. И.; зам. нарком — Паркадзе Г.; **Отд. Общ.** Зав. — Бахтадзе И.; **Орг.-Инструкт. Отд.** Зав. — Атабеков Т. Н.; Отд. по обслуживанию Тифлиса. Зав. — Пупнов Г.

Туркм. ССР.

ЦЕНТРАЛЬНЫЙ ИСПОЛНИТЕЛЬНЫЙ КОМИТЕТ (ЦИК) ТУРК СССР.

ПРЕД.—Айтаков Н.; **Зам.**—Назаров Б. и Артык-Рахманов; секр.—Шутемов А. Ф.; зав. секр. — Сукиазов Р. А. **Члены Малого Президиума ЦИК ТССР:** Айтаков Н., Артык-Рахманов, Шутемов А. Ф., Назаров Б., Атабаев К. **Члены Большого Президиума ЦИК ТССР:** Айтаков Н., Назаров Б., Атабаев К., Сахат-Мурадов, Аманеков С., Ак Мурад Оразов, Мамедов А., Артык-Рахманов, Шутемов, Паскуцкий Н. А., Межлаук И. И., Бешеров К. Б., Ароцекер Л. И., Моор А. Ф., Валиков Ч., Хуметов О. М., Курочкин, Абду Каюм Заде. Кандидаты: Бабаев, Бердыев, Рахманов А. М., Двинов И. И., Хан-Казиев, Перлиев Ч., Павлов С. Д.

СОВЕТ НАРОДНЫХ КОМИССАРОВ ТУКМ ССР.

ПРЕД.—Атабаев К. С.; Зам. Паскуцкий Н. А. **Члены:** Артык-Рахманов, Ата-Мамедов, Кулиев, Мурадов Ч., Перенглиев, Матвеев, Венценосцев, Тарасов, Гриш, Волков А., Каруцкий, Наубатов, Мор; секр.—Мелькумов Х. И.

ГОСУДАРСТВЕННАЯ ПЛАНОВАЯ КОМИССИЯ.

ПРЕД.—Паскуцкий Н. А.; зам.—Сорокин А. А. **Члены:** Гофман Г. И., Сабинин С. И., Плеханов П. И., Овесбаев С. М., Петлин В. Н., Красновский Д. П., Аманеков С., Шутуновский М. Б., Шаров И. А., Щербаков А. Д., Севастьянов И. А., Давыдов Ю. К., Кулиев К. М., Кувадов К., Ароцкер Л. И., Добровольский А. М. Отв. секр.—Тепликов Н. Я.; **Секция С.-Х.** Пред.—Плеханов П. И.; **Секц. Бюдж.-Фин.** Пред.—Гофман Г. И.; **Секц. Торг.-Пром.** Пред. — Сабинин С. И.; **Секц. Районирования.** Пред. — Красновский Д. П.

ЦЕНТРАЛЬНОЕ СТАТИСТИЧЕСКОЕ УПРАВЛЕНИЕ.

УПРАВЛ. — Красновский Д. И. Члены: Лыко Б. А. и Роецкий К. М.

ОТДЕЛЫ: Сел.-Хоз. Статистч. Зав. — Росляков А. А.; **Демографии и Стат. Народн. Образов.** Зав.—Росуцкий К. М.; **Промышл. Стат. и Общ. Стат. Труда.** Зав.—Шпалина Г. Н.; **Коммун. и Финансов. Стат.** Зав.—Макаров В. А.; **Отдел Переписей 1926 г.** Зав.—Полубояринов Н. А.; **Отдел Изданий.** Зав. — Тейх Е. Н.; **Эконом.-Стат.** Зав.—Хильтов А. В.; **Организ.-Инстр. Часть.** Зав. — Роецкий К. М.

НАРОДНЫЙ КОМИССАРИАТ ВНУТРЕННЕЙ ТОРГОВЛИ.

НАРКОМ — Оразов-Ак-Мурад; зам.—Седлецкий В. А.; член Колл. — Шатуновский М. Б.; Управл. Дел. — Гераськин А. В.

ОТДЕЛЫ: Статист.-Эконом. Отд. Зав. — Жмуида В. Б.; **Часть по Регулир. Торговли.** Зав. — Палицын М. С.

НАРОДНЫЙ КОМИССАРИАТ ТРУДА.

НАРКОМ—Тарасов С. А.; Зам. Иокленов С.

ОТДЕЛЫ: Отдел Охр. Труда. Зав.—Воронов А. И.; **Тарифный Отдел** Зав.—Шихтер Н. А.; **Главн. Упр. Соц. Страх.** Зав.—Кудрявцев А. С.; **Общ. Управл.** Зав.—Аваков Б. И.; **Отд. Рынка Труда.** Зав. — Быстров А. С.

НАРОДНЫЙ КОМИССАРИАТ ЮСТИЦИИ.

НАРКОМ — Артык Рахманов; зам. и члены Коллегии—Киселев А. В. и Бек-Мурадов А. К.; Управдел. — Нураев И. М.

ОТДЕЛЫ: Отд. Прокурат. Зав.—Бек-Мурадов А. К.; **Отд. Судоустройства и Надз.** Зав. — Киселев А. В.; **Отд. Законод. Предполож.** Зав. — Никольский П. В.

ВЕРХОВНЫЙ СУД.

ПРЕЗИДИУМ. Пред.—Суровцев Ф. В.; Врид. Пред. — Дыренков С. И. Члены:

Атаев Б.. Эдельман С. Я., Каррыев С. Б., Ершов Г. П., Клычев О., Сарикулов Т., Следоват. по важнейшим делам—Белый Н. В., Колье Д. А.; Управдел — Иванов В. Т.

НАРОДНЫЙ КОМИССАРИАТ ПРОСВЕЩЕНИЯ.

НАРКОМ — Перенглиев Б.; зам. — Кожухов А. И. Члены: Степанов В. В., Бердиев Б., Чары-Яр-Ходожоу и Рачинская Е. В.

ОТДЕЛЫ НАРКОМПРОСА. Отд. Проф. Техн. Обр. Зав. — Кожухов А. И.; **Отд. Школьн. Восп.** — Посохова М. Д.; **Политико-Просвет. Ком.** Пред. — Чары-Яр-Ходжоу; **Отдел по делам литературы.** Зав. — Игнатьев М.; **Совет по просвещению Нацменьшинств.** Пред. — Ниязкулов; **ГУС** Пред. — Бердиев Б.

НАРОДНЫЙ КОМИССАРИАТ ЗДРАВООХРАНЕНИЯ.

НАРКОМ — Венценосцев И. В.; зам. — Ахунов Б. Д.

ОТДЕЛЫ: Лечебный Отдел. Зав. — Копытко П. Г.; **Адм.-Фин. Отд.** Зав. — Глазнек А. Р.; **Сан.-Профилакт. Отд.** Зав. — Давидсон Я. М.; **Зав. Отд. Медпом.** — Мотов А. Г.; зав. П/отд. Охр. Материн. и Младен. — Богачева Е. С.; зав. П/отд. Охр. Здор. детей и подростков — Пресслер К. Ф.; **Отд. Суд.-Мед. Эксперт.** — Корытов И. К.; зав. **санпросвета,** врач — Рубин М. И.; **Главн. бухг.** Зав.— Гаврилова Э. К.; зав. Фармацевтическ. П/отд. — Сенюшин М. С.

НАРОДНЫЙ КОМИССАРИАТ СОЦИАЛЬНОГО ОБЕСПЕЧЕНИЯ.

НАРКОМ — Панькин П. Ф.

Отд. Гос. Обеспеч. Нач. — Ишанов К.; Управл. Делами — Глазов М. Ф.

ТУРКМЕНСКИЙ КОМИТЕТ ПОМОЩИ БОЛЬНЫМ И РАНЕНЫМ КРАСНОАРМЕЙЦАМ, ИНВАЛИДАМ ВОЙНЫ И ИХ СЕМЬЯМ. Пред. — Айтаков; зам — Паскуцкий И. А., Панькин П. Ф.; Отв. секр. — Коханов С. И.

УПОЛНОМОЧЕННЫЙ НКВТ — Молдавский Б. Г.; **Отд. Регулирования.** Нач. — Щепкин А. А.; Секр. Упр. Уполн. — Сопов Л. А.

УПОЛН. НКИД — Герман И. Э.

Узб. ССР.

ЦЕНТРАЛЬНЫЙ ИСПОЛНИТЕЛЬНЫЙ КОМИТЕТ (ЦИК) УЗБ. ССР.

Самарканд, уг. Ленинской и Ургутской ул.

ПРЕД. — Ахун Бабаев, **зам.** — Нусратулла, Строганов, Кабым Ходжаев. Отв. секр.—Челогузов, Саид-Али-Хаджаев.**Члены Президиума:** Урун Ходжаев, Ризаев, Калугин, Файзулла Ходжаев, Икрамов, Иванов, Имамов, Парса Ходжаев, Болик, Генусаев Хаид, Исламов, Хадыр-Алиев, Турсунов, Желтов, Иногамов, Гдзиев, Мумин Ходжаев, Мавлянбеков, Одиаш Пулатов. **Кандидаты:** Агламов. Турсунходжаев, Лукьянов, Али Ходжаев, Ходжибаев.

КОМИССИИ: Комиссия по Делам Нацменьшинств. Пред. — Мавлянбеков. **Центр. Комиссия по Колонизации.** Пред. — Мавлянбеков, секр. — Ильясов. **Комиссия Содействия Сел. Хозяйству.** Пред. — Ахун Бабаев. **Центр. Комиссия по Улучшению Жизни Детей** (г. Самарканд, Зерабулакская, 1). Пред. — Ахун Бабаев, зам. — Бочкарев К. В.

ВСЕУЗБЕК. КОМИТЕТ ПОМОЩИ ИНВАЛИДАМ ВОЙНЫ, БОЛЬНЫМ И РАНЕНЫМ КРАСНОАРМЕЙЦАМ И ИХ СЕМЬЯМ (ВСЕУЗКОМПОМ) г. Самарканд, ул. К. Маркса, 7). Пред. — Ахун Бабаев, зам. — Файзулла Ходжаев, Файзулин (Наркомсобес) и Дмитриев (зам Наркомсобеса).

ГЛАВНЫЙ ДИСЦИПЛИНАРНЫЙ СУД. Пред. — Касым Ходжаев, зам. — Бобруйко.

СОВЕТ НАРОДНЫХ КОМИССАРОВ (СНК) УЗБ. ССР.

Самарканд, уг. Ленинской и Ургутской ул.

ПРЕД. — Файзулла Ходжаев (он же уполн. НКВоен), **зам.** — Желтов. **Члены:** Наркомвнудел — Мавлянбеков Бабабек, Наркомзем — Ходжибаев Абдурахим. Наркомюст и Прокурор Республики — Газиев, Наркомвнуторг — Санджанов, Наркомпрос — Иногамов, Наркомздрав — Аблу-Джабаров, Наркомсобес — Файзуллин, Наркомтруд — Али Ходжаев, Наркомфин — Пулатов, Нарком РКИ/— Мавлянбеков, пред. ВСНХ — Хамутханов, Уполнаркоминдел — Знаменский, Уполнаркомвнешторг — Протопопов, Уполнаркомпуть — Шимановский, Уполн. ГПУ — Биксон, Упр. ЦСУ — Васильев, Нач. Средне-Азиатского Округа связи — Хоха. Пред. Госплана — Дунаев.

ГОСУДАРСТВЕННАЯ ОБЩЕ-ПЛАНОВАЯ КОМИССИЯ (ГОСПЛАН) Узб. ССР.

Самарканд, ул. Ленина.

ПРЕД. — Дунаев. **Члены Президиума:** Конобеев, Пулатов и Ризаев. **Пред. секций:** Торг.-Пром. — Джалилов, Бюдж.-Фин. — Соколов, Хлопковой-Габин, Сель.-Хоз. — Эльтеков, Районирования — Васильев.

Кон'юнктурный Совет. Пред. — Русинов; секр. — Царенко.

ЭКОНОМИЧЕСКИЙ СОВЕТ (ЭКОСО) Узб. ССР.

Самарканд, уг. Ленинской и Ургутской, 4.

ПРЕД. — Ф. Ходжаев, **зам.** — Желтов. **Члены:** Дунаев, Пулатов, Хамутханов, Саид-Али Ходжаев, Бритковский, Саиджамов, Имамов, Мавлянбеков; управделами — Рубинштейн.

НАРКОМАТЫ.

НАРОДНЫЙ КОМИССАРИАТ ВНУТРЕННИХ ДЕЛ (НАРКОМВНУДЕЛ) Узб. ССР.

Самарканд, Ленинская ул., 1.

НАРКОМ—Мавлянбеков Бабабек, **зам.** — Рахим Бабаев Рыхим Джан.

Уполн. НКИД при Узб. ССР — Знаменский А. А.

НАРОДНЫЙ КОМИСАРИАТ ФИНАНСОВ (НАРКОМФИН) Узб. ССР.

Самарканд, уг. Каршинской и Энгельса, 13/15.

НАРКОМ — Пулатов.

УПРАВЛЕНИЯ: Общее. Нач. — Козловский. **Налоговое.** Нач. — Заславский. **Бюджетное.** Нач. — Кириллов. **Госдоходами.** Нач. — Васильев. **Местных Финансов.** Нач. — Шаталов. **Финансово-Контрольное.** Нач. — Кессель.

НАРОДНЫЙ КОМИСАРИАТ ВНУТРЕННЕЙ ТОРГОВЛИ (НАРКОМВНУТОРГ Узб. ССР.

Самарканд, Рабочая ул. 12.

НАРКОМ — Санджанов.

Уполн. Наркомвнешторга Самарканд, уг. Ленинской и Ургутской ул. — Протопопов.

ВЫСШИЙ СОВЕТ НАРОДНОГО ХОЗЯЙСТВА (ВСНХ) Узб. ССР.

Самарканд, Верещагинская, 13.

ПРЕД. — Хамутханов, **зам.** — Корнеев.

УПРАВЛЕНИЕ ГОСПРОМЫШЛЕННОСТИ. Нач. — Алферов.

ЭКОНОМ. УПРАВЛЕНИЕ. Нач. — Морозов.

НАРОДНЫЙ КОМИССАРИАТ ЗЕМЛЕДЕЛИЯ (НАРКОМЗЕМ) Узб. ССР.

Самарканд, уг. Абрамовской и Советской

НАРКОМ — Ходжибаев Абдурахим, **зам.** — Андреев.

УПРАВЛЕНИЕ ВОДНЫХ ХОЗЯЙСТВ

НАЧ. — Прохоров, **зам.** — Шугаевский, **пом.** — Аташев.

НАРОДНЫЙ КОМИССАРИАТ ЮСТИЦИИ (НАРКОМЮСТ) Узб. ССР.

Самарканд, уг. Верещагинской и Эксплоатационной.

НАРКОМ И ГОС. ПРОКУРОР — Газиев. **зам.** — Сарычев.

НАРОДНЫЙ КОМИССАРИАТ ПРОСВЕЩЕНИЯ (НАРКОМПРОС) Узб. ССР.

Самарканд, Советская ул., 39.

НАРКОМ — Иногамов Рахим, **зам.** — Давлет Ризбаев.

ОТДЕЛЫ: Главн. Полит.-Просвет. Комитет. Пред. — Муртазин, зам. — Вахидов. **Профобр.** Зав. — Саидов, зам.— Аганов.

НАРОДНЫЙ КОМИССАРИАТ ЗДРАВООХРАНЕНИЯ (НАРКОМЗДРАВ) Узб. ССР.

НАРКОМ — Абдуджабаров, **зам.** Парфенов.

НАРОДНЫЙ КОМИССАРИАТ ТРУДА (НАРКОМТРУД) Узб. ССР.

НАРКОМ — Саид-Али Ходжаев, **зам.** — Кареев.

НАРОДНЫЙ КОМИССАРИАТ СОЦИАЛЬНОГО ОБЕСПЕЧЕНИЯ (НАРКОМСОБЕС) Узб. ССР.

Самарканд, ул. К. Маркса, 7.

НАРКОМ — Файзулин, **зам.** — Дмитриев.

ГЛАВНОЕ УПРАВЛЕНИЕ СОЦИАЛЬНОГО СТРАХОВАНИЯ.

НАЧ. — Мареев.

НАРОДНЫЙ КОМИССАРИАТ РАБОЧЕ-КРЕСТЬЯНСКОЙ ИНСПЕКЦИИ (НКРКИ) Узб. ССР.

Самарканд, Челекенская ул., 6.

НАРКОМ — Мавлянбеков, **зам.** — Конобеев.

ЦЕНТРАЛЬНОЕ СТАТИСТИЧЕСКОЕ УПРАВЛЕНИЕ (ЦСУ) Узб. ССР.

Самарканд, Каршинская ул., 18.

УПР.—Васильев, **зам.**—Васильев

ВЯТСКИЙ
ГУБЕРНСКИЙ СОВЕТ
НАРОДНОГО ХОЗЯЙСТВА.

(Улица Энгельса, д. 7, тел. 1-64, 4-00).

ОБЪЕДИНЯЕТ:

1. Вятский Спичечный Трест в составе фабрик: „Красная Звезда“, „Белка“, „Якорь“ и „Чепца“.
2. Бум. фабр. „Красный Курсант“.
3. „ „ Косинскую.
4. „ „ Кордяжскую.
5. „ „ Ново-Константиновскую.
6. Картонную Мелетскую ф-ку.
7. Текстильную фабрику „Красный Труд“.
8. Мыловаренный, клееваренный и краскотерочный завод „Гигиена“.
9. Верхосунский маслобойный завод № 83.
10. Шурминские смоло-скипидарные заводы.
11. Котельнический скипидаро-очистной завод.
12. Дрожжево-пивоваренный завод (б. Шмелева).
13. Федоровский пивоваренный завод в Санчурске.
14. Фабрику металлических изделий („Метиз“).
15. Чугуно-литейный завод № 1.
16. Мастерские Учебных Пособий.
17. Ройский винокуренный завод.
18. Ивановский „ „
19. Яранский „ „
20. Санчурский „ „
21. Слободской „ „
22. Слободской лесопильный и деревообделочный завод.
23. Техническо-Строительную Контору.
24. Кустарный Отдел.
25. Типо-литографию.
26. Мельница № 1, им. Ст. Халтурина.

На предприятиях ГСНХ вырабатываются:

спички, бумага разных сортов, соломенный картон, провиантский мешок, брезентовое полотно, мыло хозяйственное, туалетное и зеленое, краски, клей столярный, олифа, льняное масло, скипидар очищенный, дрожжи, пиво, пчеловодные принадлежности, жестяные, скобяные изделия, пожарные машины, чугунное и медное литье, учебные пособия: по физике, химии, естествознанию и пр., спирт, разнообразные кустарные изделия (мебель. игрушки, корешковые изделия и пр.), полиграфические изделия.

Заказы выполняются предприятием или Торговым Отделом „ВЯТТОРГОМ“

АККУРАТНО и СВОЕВРЕМЕННО.

НИЖЕГОРОДСКИЙ
Губернский Совет Народного Хозяйства

Н.-НОВГОРОД, уг. Тихоновской ул. и Малой Печерки.
ТЕЛЕФОНЫ: Президиума 5-77, 3-95, 10-21, общий 5-88.

ОБЪЕДИНЯЕТ: 35 промышленных и 2 торговых (Промторг и Загметалл) предприятия с 23.000 рабочих.

ФАБРИКИ и ЗАВОДЫ НГСНХ ВЫРАБАТЫВАЮТ:

Металлические:

плуги, бороны, пилы, топоры, напильники, ножи, цепи, оцинкованную посуду, двигательные системы „Дизеля“ до 1000 лош. сил и пр.

Текстильные:

мешки льняные, ткани, брезент, канаты, веревку, валяную обувь, войлок и пр.

Химические:

мыло, коломазь, гарное масло, масло льняное и конопляное, жмых, салолин, глицерин, технический скипидар, красный и химический картон и пр.

Силикатные:

стекло оконное, ламповое, бутылки и посуду, кирпич красный и огнеупорный, изразец, трубы гончарные, известь, мел, алебастр и пр.

Кожевенные:

сапоги, башмаки, сандалии, выделка кож краснодубных и хромовых, выделка овчин, пошивка полушубков, упряжь конская и пр.

Лесо-обрабатывающие:

пиленый лесоматериал, дрова, клепка, древесный уголь, шпалы, круглый лес и пр.

Кроме того, ВЫРАБАТЫВАЮТ:

муку пшеничную, ржаную и отруби, кондитерские изделия, готовое платье, головные уборы, полиграфические изделия, пиво и спирт.

ЦЕНЫ НА ВСЕ ТОВАРЫ САМЫЕ УМЕРЕННЫЕ.

ФАБРИКИ и ЗАВОДЫ ПОКУПАЮТ:

хлеб в зерне, семя льняное, шерсть овечью и разную, лен, пеньку, сырье, крупный и мелкый рогатый скот, железо, болванку, сталь, цветные металлы и т. д.

С запросами обращаться, как на заводы непосредственно, так и торговые предприятия: **ПРОМТОРГ** — Кооперативная ул., д. № 20, телеф. 10-88 и **ЗАГМЕТАЛЛ** — Кооперативная ул., д. № 27, телеф. 50.

ИНОГОРОДНИЕ ОТДЕЛЕНИЯ:

Москва, Ленинград, Киев, Ростов н/Д, Саратов, Сталинград.

96

„ПРОМТОРГ“

Нижегородского Губернского Совета Народного Хозяйства.

ПРАВЛЕНИЕ:

Н.-НОВГОРОД, Кооперативная ул., д. 20, телефон 10-88.

Адрес для телеграмм: „НИЖНИЙ ПРОМТОРГ“.

ОТДЕЛЕНИЯ И ПРЕДСТАВИТЕЛЬСТВА:

в **Баку**—ул. Кусум-Измайловская, д. 5, в **Самаре**—ул. Льва Толстого, д. 24.

ВНУТРИГУБЕРНСКИЕ:

в **Арзамасе**—телеф. 49, в **Городце, Павлове на Оке, Новоселках** и **Оброчном.**

МАГАЗИНЫ В Н.-НОВГОРОДЕ ОПТОВО-РОЗНИЧНЫЕ:

Мануфактурно-Обувной, Кооперативная, 20.
Хлебно-Бакалейный, Тоже.
Химико-Москательный, Кооперативная, д. 6/7, тел. 3-76.
Розннчно-Универсальный, в дер. Гордеевке, тел. 2-16.
Химико-Москательный, Мытный двор, тел. 17-25.
Химико-Москательный № 3, уг. Кооперативной и Зеленск. съезда.
Магазины „Фармахим“ (два): по ул. Я. Свердлова, д. 9,
и на углу Звездинки. Тел. маг. № 1-ый 10-17 и № 2-ой 2-61.

ПРОИЗВОДСТВЕННЫЕ ПРЕДПРИЯТИЯ:

Краскотерочная фабрика, Н.-Новгород, Тихоновская, д. 33, тел. 3-91
Завод железного сурика, с. Бор, на р. Везломки.
Фабрика „Фармахим“, Н.-Новгород, М. Ямская, д. 18, тел. 11-55.

ПРОМТОРГ НГСНХ производит продажу ПРОДУКЦИИ ФАБРИК и ЗАВОДОВ НИЖГУБСОВНАРХОЗА и своих:

мешков, брезентов, рубашек, ниток, рукавиц, мануфактуры, валяной обуви, салолина, мыла разного, гарного масла, колесной мази, олифы, канифоли, сурика железного, разных др. химико-москательных товаров, всевозможных парфюмерно-аптекарских товаров фабрики „Фармахим“, войлока, шорного и строевого, канатов смольных и бельных, шпагата, веревки, стекла оконного, кирпича, алебастра, сетки медной и железной. Кроме того, хлебно-бакалейных товаров.

ПОКУПАЕТ: шерсть, лен, пеньку, пряжу канатную, кожсырье, сухие белила и краски, мездру, масло подсолнечное, хлопковое, кокосовое, парафин, стеарин, хлебофураж, бакалею, химико-москательные товары и мануфактуру.

176

ВЫСШИЙ СОВЕТ НАРОДНОГО ХОЗЯЙСТВА

С. С. Р. ГРУЗИИ

Гор. Тифлис, Пушкинская улица, дом № 3.

Предлагает следующие фабрикаты, изделия и материалы производства трестов и объединений:

1. **Табачный трест** (г. Тифлис, Армянский базар, № 62). Папиросы и табак, изготовленные из отборных наилучших сортов табака—Сухумских, Трапезундских, Самсунских и Лагадехских изделий.

2. **Трест лесной промышленности Грузии** (Тифлис, ул. Мочабели, № 1). Лесные материалы: бревна ореховые, дрова твердые (грабовые и др.) и мягких пород, шкалы (буковые и др.), толстый ореховый материал и пр. пород, клепки, бондарные изделия, багдадки, столярная и гнутая мебель.

3. **Государств. Спиртно-Коньячный трест** (Тифлис, ул. Ленина, № 30). Хлебный и виноградный спирты, хлебное вино (водка) высшего качества, водка виноградная, выдержанные долголетние ликеры, портвейны, пиво.

4. **Кожевенный трест** (Тифлис, Коммунальная ул. № 92). Всевозможные Кожевенные изделия: полувал, подошва европейская и азиатская, хромовые кожи, чепраки, юфть, седла, бурки, шорные и войлочные изделия, готовая обувь европейская и азиатская, войлок разных сортов.

5. Трест строительных материалов („Стром“) (Тифлис, ул. Мочабели, № 1). Строительные материалы: известь, гипс, марсельские черепицы, кирпичи русского образца и пустотельный мел, художественно-керамические изделия (оглазурованные).

6. Маслобойно - мыловаренно - текстильный трест (Тифлис, ул. Коммунальная, № 196). Мыло ядровое, мраморное, туалетное и глицериновое; хлопковое, касторовое и прочие масла, глицерин, жмыхи и гигроскопическая бумажная и шерстяная вата, сукна Кутаиской фабрики, крученые нитки, канаты и др.

7. Металло-трест (Тифлис, Советская ул., № 115). Оборудование и установка мельниц, фабрик, маслобойных и лесопильных заводов, электрических и гидро-электрических станций всех сил, сел.-хоз. машины и орудия: плуги, веялки, молотилки. Прокатки меди, свинца; железные кровати, металлическая домашняя посуда. Чатолхский чугун, по качеству не уступающий шведскому. Всевозможный ремонт автомобилей всех конструкций.

8. Горно-химический комбинат (Тифлис, пл. Свободы). Барий, глауберова соль, огнеупорный кирпич (шамотный и кварц. фасонн.), черепицы, брусья и плиты.

9. **Грузгостоп** (Тифлис, Пушкинская ул., № 3) Торговля нефтепродуктами. Тквибульский каменный уголь.

10. **Полиграфический трест** (Тифлис, ул. Броссе, № 2). Исполнение всякого рода типографических и литографических работ. Собственная словолитня, изготовление всевозможных шрифтов на всех европейских и восточных языках.

11. **Грузшвейпром**. (Тифлис, Армянский базар, № 62). Сезонная одежда, костюмы, спецодежда, массовое производство предметов обмундирования.

Д. С. С. Р.

ДАГЕСТАНСКИЙ
Центральный Совет Народного Хозяйства
гор. Махач-Кала
(бывш. Петровск-Порт).

I. Объединение Дагестанских Государственных фабрично-заводских промышленных заведений, подведомственных Дагестанскому ЦСНХ, объединяет: Бумагопрядильную и ткацкую фабрику имени III Интернационала, Фруктово-консервный завод, Рыбо-консервный завод, Проволочно-гвоздильный завод, Кожевенный завод и Мукомольную мельницу.

ПРЕДЛАГАЕТ:

бязь и парусинку суровую крашеную и отбельную, ткани бумажные, фасонные, крашеные и отбельные, марлю суровую и гигроскопическую, вату одежную и гигроскопическую, пряжу чулочную суровую крашеную и отбельную. Пюре абрикосовое и ренглотовое. Фруктовый компот: черешня, абрикосы, слива, груши и персики, томат-пюре, огурцы маринованные. Пищевые и вкусовые рыбные консервы. Проволочные гвозди всех размеров и нумеров, проволоку тянутую и жженую всех нумеров.

ПРИНИМАЕТ для помола зерно.

II. Стекольный завод „Дагестанские Огни“ предлагает всевозможную бутылочную посуду и оконное стекло.

III. Дагестанский Государственный Рыбопромышленный трест, находящийся в г. Махач-Кала ДССР (б. Порт-Петровск).

ПРЕДЛАГАЕТ:

сельдь „Петровский пузанок“ и крупных размеров красную рыбу лучшего качества собственного холодильника: белугу, севрюгу, осетрину; частиковую рыбу всех сортов;

икру: зернистую (экспортную, паюсную и других переделов;

клей: рыбий, тюлений;

молосол и просол частиковой рыбы хорошей выделки и уборки.

Условия продажи:

1) Государственным и кооперативным учреждениям отпуск производится в первую очередь перед другими покупателями — на условиях уплаты 25% наличными и остальной суммы векселями на срок до 75 дней.

2) Прочим кредитоспособным покупателям, при условии уплаты 60% наличными и остальной суммы векселями до 45 дней.

Торговые Отделения Треста:

Москва, Дагторг, Верхние Торговые ряды, средний ряд, пом. 184.

Город Пятигорск.

ЦЕНТРАЛЬНЫЙ

Совет Народного Хозяйства

Автон. Башк. ССР.

„БАШЦЕНТРОСОВНАРХОЗ“

Гор. Уфа, Ул. Октябрьской Революции, д. № 3.

ОБЪЕДИНЯЕТ:

Башпром с предприятиями:

Нижне-Троицкую суконную фабрику,
Бумажную фабрику „Красный Ключ“,
Типо-литографию „Октябрьский Натиск“,
Кожевенные заводы в г. Стерлитамаке,

Чугунно-Литейный Механический Завод № 1-й,
Пивоваренный Завод,
Канатно-веревочный Завод,

Зиновьевский Стекольный Завод,
Тогустемировский Стекольный Завод,
Красноусольский Стекольный Завод,
Натальинский Стекольный Завод.

200

Башгортрест с предприятиями:

Тубинскую, Байкаринскую, Ишбирдинскую
золотопромывные фабрики,
Баймакский золото-медный завод
имени Худайбердина.

Самостоятельные предприятия:

Кожзавод № 1-й в г. Уфе,
Благовещенский завод—деревообрабатывающий,
Вашгосстрой—Химическая Лаборатория.

ПРОДАЕТ:

сукно, байку, бобрик, карузо, трико, шевиот, одеяла, оконное стекло бемское, русское, хозяйственную и аптекарскую посуду, веревки, канат смоляной и бельный, оберточную бумагу, картон, кульки, кожевенные товары, пиво, пожарные машины, двигатели, чугунное литье, ремонт сельско-хозяйственных машин, веялки.

ПОКУПАЕТ:

нефтепродукты, минеральные масла, шерсть овечью и верблюжью, сульфат, кальцинированную соду, мышьяк, нашатырь, анилиновые краски, кожсырье, железо, динамит, бикфордов шнур, капсули, ртуть, стеариновые свечи, кокс, лопаты, койда, буровую сталь.

Президиум.

Высший Совет Народного Хозяйства А.С.С.Р.

В ведении В.С.Н.Х. АССР находятся следующие предприятия:

1) **Азтекстильтрест**.—Главное Управление: Баку, улица Малыгина, 6. Телеф. 42-26, 4-06. Главный Управляющий **З. Тагиев.**

В состав Треста входят: 1) Красная фабрика по обработке волокнистых веществ им. В. И. Ленина. (Зых, близ гор. Баку. Тел. 11-17).

Фабрика вырабатывает и продает: бязь различных сортов, пряжу разных номеров, крученую и одинарную, ремни бумажные, вату серую. Веретен 31440, станков 873. 2) **Ганджинская суконная фабрика** находится в гор. Гандже. Фабрика в периоде постройки.

2) **Азтабактрест**—Правление в гор. Баку, Бондарная, 105. Тел. 59, 52-83. Директор **К. Александрян.**

В ведении Треста находится одна фабрика и оптовый магазин в г. Баку.

Фабрика вырабатывает и продает табак и папиросы разных сортов. Работает на листовом табаке: Сухумского района, Лагодехского и Закатальского районов.

3) **Азполиграфтрест**—Правление в гор. Баку, улица Карганова, 9. Телеф. 13-20, 46-63. Директор **Улановский. В состав Треста входит: Гостипография № 1** г. Баку, ул. Карганов, 9. Телеф. 6-85. (Преимущественно тюркский набор, арабский и латинский шрифта). **Гостипография № 2** г. Баку, Карантинная, 84. Тел. 20-12. **Госфото-цинко-литография** г. Баку, Красноводская, 22. Телефон 1-07. **Три писчебумажных магазина в гор. Баку**.

Трест принимает от Государственных и кооперативных учреждений и частных лиц заказы на различные типографские и литографские работы. Покупает канцелярские принадлежности, бумагу, типографские материалы; продает печатные и переплетные машины, шрифт, типографскую мебель и канцелярские принадлежности.

4) **Азшелктрест**—Правление в гор. Баку, Коммунистическая, № 9. Телеф. 14-23. Директор **М. Халилов.**

В состав Треста входят пять госшелкомотальных фабрик, находящихся в гор. Нухе №№ 1, 2, 3, 4 и 5.

При фабрике № 3 имеется крутильное отделение. Общее оборудование: 408 тазов и 16 крутильных станков. **Вырабатывает и продает**: шелк-греж, тисажный и простой, фризон, ульдур бастие и проч. отходы. Покупает коконы сухие.

5) **Азмуктрест**—Правление в гор. Баку, Торговая, 72. Тел. 55-60, 2-65. Директор **Чекменев. В состав Треста входят**: 4 мукомольных мельницы: вальцовые, автоматические, из которых 3 паровые и 1 моторная.—3 мельницы находятся в г. Баку и одна на Зыхе, близ г. Баку.

Трест вырабатывает и продает: пшеничную, ржаную, пеклеванную и ячменную муку разных сортов, рис очищенный разных сортов, рисовую сечку, рисовую кормовую муку, отруби и проч. отходы. Принимается зерно в помол. За помол взимаются процентные отчисления натурой или деньгами.

6) **Азсольтрест**—Правление гор. Баку, Коммунистическая, 9.

Трест объединяет Управления Азербейджанскими Соляными озерами и Нахичеванскими соляными промыслами. В эксплоатации находятся самосадочные соляные озера Абшеронского полуострова: Беюк-Шор, Зых, Масазыр и Нахичеванские соляные промысла по добыче каменной соли им. В. И. Ленина и им. „26“. Добывает и продает соль самосадочную разных сортов.

КОМБИНАТ.

1) **Азодежда**—Правление гор. Баку, уг. Б. Морской и ул. Свободы. Телеф. 25-62 и 32-76. Директор **Кубарев.** В ведении Азодежды находится швейная им. Володарского и оптоворозничный магазин готового платья в г. Баку. Азодежда принимает заказы массовые и индивидуальные на изготовление спец- и проз-одежды, гражданского платья, головных уборов, белья и проч.

2) **Азкож**—Правление в гор. Баку, уг. ул. Свободы и Розы Люксембург. Телеф. 31-44. Директор **Дублинский.** Азкож объединяет два завода: Госкожзаводы №№ 1 и 2, оба в г. Баку. **Продает:** подошву бычь, полувал разных сортов, мостовье, юфть, баран крашеный и белый, шерсть кислую, мездру, рога. **Покупает:** дубильный экстракт и сырье высших сортов.

3) **Кедабекский медеплавильный завод**—находится в сел. Кедабек, Ганджинского уезда. Директор **Гашим Гасанов.** Завод расположен на территории рудников медных и серно-колчеданных. При медеплавильном заводе имеется завод по выделке огнеупорного кирпича. **Продукция:** красная чушковая медь, серный колчедан, огнеупорный кирпич высокого качества.

4) **Таузский цементный завод**—находится у ст. Тауз, Закавк. ж. д. Директор **Яккеник. Завод вырабатывает** портланд цемент в мешечной упаковке от 2-х до 5-ти пудов.

5) **Азметпром**—объединяет механические заводы №№ 2 и 5. **Принимает заказы:** на стальное, чугунное и медное литье вчерне и в обработанном виде, массовое изготовление гидравлических болтов, гаек. **Покупает:** чугун, красную медь, олово, сортовое железо, лесоматериалы, лом чугуна и меди.

Кроме того в ведении Комбината находится Техническая Контора. Баку, Коммунистическая, 10. Телеф. 7-12 и 14-58. **Принимает:** строительные работы, железо-бетонные, каменные, устройство и оборудование заводов, установке электростанций, парового отопления, проводку канализаций и водопроводов, устройство вентиляций, мелеоративные и гидро-технические работы, а также монтаж силовых станций. При Технической конторе имеется Технический магазин, производящий торговлю электрическими, механическими, скобяными и москательными товарами. Оптовая продажа цемента в динамо-машин, составление проектов, планов и проч. В ведении Конторы имется Стекольный магазин в гор. Баку.

Директор Конторы инж. **Махмудбеков.** Телегр. адр.: **Баку Техконтора ВСНХ.**

Лесная Контора угол Вокзальной и Набережной. Телеф. 16-37.

Покупает и продает пиленые и круглые лесоматериалы. Кроме перечисленных предприятий в ведении ВСНХ находятся:

Азербейджанский Государственный Рыбопромышленный Трест „АЗРЫБА“. Управление в гор. Баку, Коммунистическая, № 35. **Отделения:** в Москве, Ленинграде и Тифлисе. **Представительства:** в Астрахани, Н.-Новгороде, Ростове и других городах. **Продает рыбные продукты Économie Госпромыслов:** красноловных, частиковых и сельдяных, стандартную экспортную икру промысла имени Н. Нариманова (б. банковский), зернистую и паюсную, лосось, осетр, севрюга, шемая и другие породы в свежем и соленом виде.

Азербейджанское Управление Местного Транспорта „АЗУМТ“ принимает погрузку и выгрузку прибывающих в гор. Баку товаров как по железной дороге, так и морским путем. Авто-Транспорт производит перевозку грузов с пристаней и станций Закавказской ж. д. и обратно, а также производит перевозку грузов по городу.

Представительство ВСНХ АССР в Тифлисе, Дворцовая, № 6.

Кооперативным и Государств. учреждениям предлагается кредит и льготные условия платежа. 198

ГОСУДАРСТВЕННАЯ ПРОМЫШЛЕННОСТЬ
Казакской Автономной Республики

Ц. С. Н. Х. — К. С. С. Р.

Илецксольтрест, гор. Илецкая Защита, Оренбургской губернии	Добыча и размол каменной соли.
Павлодар Сольтрест, Пр. гор. Павлодар, Семипалатинской губернии	Добыча самосадочной соли.
Трест Акджал Золото, Семипалатинск. губ., Устькаменногорского уезда	Добыча золота.
Трест Алтай Золото, Семипалатинской губ., Устькаменногорского уезда	Добыча золота.
Каззапзолото, Пр. гор. Орск, Оренбургской губернии	Добыча золота.
Петропавловский Кожмехтрест, Пр. гор. Петропавловск	Кожевен. тов., овчины, меха и валяные изд.
Каз. **Рыб-Трест**, гор. Астрахань	Улов и солка рыбы.

Семипалатинский О. М. Х.

Карабашсольпром, гор. Семипалатинск	Добыча самосадочной соли.
Топстрой, гор. Семипалатинск	Заготовка дров и лесных материалов.
Устькаменногорское Пищевое Объединение, гор. Устькаменногорск	Маслобойное и Винокуренное производства.
Озерский Овчинный завод, пос. Озерки Семипалатинской губернии	Выраб. овчин и меха и пошивк. мех. одежд.
Мыловаренный Завод, гор. Семипалатинск	Выработка мыла.

Акмолинский О. М. Х.

Золотые прииски „Степняк“, Акмолинской губернии, Кокчетавского уезда	Добыча золота.
Айдабульский Винный Завод, Акмолинской губернии, Кокчетавского уезда	Винокуренное производство.
Механический завод имени „Ленина“ гор. Петропавловск	Пр-во и рем. частей маш. и мелк. метал. изд.
Гостипография, гор. Петропавловск	Печатное, переплетное и брошюр. пр-ство.
Преображенский Лесозавод, Кокчетавск. у., Акмолинской губернии	Лесопильное производство.
Буландинский Лесозавод, Кокчетавск. уезда, Акмолинской губернии	Лесопильное производство.
Мукомольное об-ние, гор. Петропавловск	Мукомольное производство.

Уральский О. М. Х.

Кожобъединение, гор. Уральск	Кожтовары.
Текстильная фабрика „Стойкость“, гор. Уральск	Выделка грубой шерсти и валян. изделий.
Механический завод имени „Ленина“, гор. Уральск	Производство и ремонт механических изд.
Кирпичный завод, гор. Уральск	Производство кирпича.

Каракалпакский С. Н. Х.

Механическая мельница, гор. Турткуль	Мукомольное производство.
Кожевенный завод, гор. Турткуль	Кожевенные изделия.

Джетысуйский О. М. Х.

Пивоваренный завод № 1, гор. Алма-Ата	Пивоварение.
Кожобъединение, гор. Алма-Ата	Выработка кожтоваров.
Типография, гор. Алма-Ата	Печатное и переплетное производство.

1. **Суконная Фабрика имени „Профинтерна“**, г. Алма-Ата, Джетысуйской губернии	Выработка сукна.
2. **Казспирттрест**, Управление г. Ташкент	Спирт и водочные изделия.
3. **Казсаксаултрест**, Правление г. Ташкент	Добыча саксаула.
4. **Сантонинный трест**, г. Чимкент	Выработка сантонина, морфина.
5. **Аральский рыбный трест**, Правл. Аральское Море	Улов и солка рыбы.
6. **Управление Сырьевых Заготовок „Упсырзаг“**, Правление г. Кзыл-Орда	Кожсырье, пушнина, конский волос, шерсть, кишки и пр.
7. **Управление Автомобильных Сообщений „Уас“**, Правление г. Кзыл-Орда	Перевозка пассажиров и грузов.

348

Высший Совет Народного Хозяйства
ТУРКМЕНСКОЙ С.С.Р.

Гор. ПОЛТОРАЦК, Текинская 1 (уг. Гоголевской).

В непосредственном ведении ВСНХ ТССР находятся нижеследующие Государственные предприятия и тресты:

1. Трест **„Туркмануфактура“.** Правление в Москве, Черкасский пер., 7. Прядильная фабрика близ Москвы (в Реутове), фитильная (ленточно-ткацкая) фабрика в Москве.

2. Государственный трест по добыче и переработке озокерита **„Туркменцероз“.** Правление в Москве, б. Черкасский пер. Озокеритовые промыслы на о. Челекене, Церезино-Озокеритовый завод под Москвой производит: стандартный озокерит, церезин, кабель-ваксу и т. д.

3. Государственный трест **„Туркменнефть“.** Нефтепромыслы на о. Челекене. Нефтесклады в городах ТССР. Правление на о. Челекене.

4. Государственный трест **„Туркменрыба“.** Правление в Красноводске. Собственные рыбные промыслы в Красноводске, Кизил-Су, Гассан-Кули, Тарте и Карабугазе.

5. Государственный трест **„Туркменстекло“.** Правление в Полторацке. Завод в Полторацке. Выработка стеклянной посуды, бутылок и проч.

6. Государственный трест **„Туркменсоль“.** Правление в Красноводске. В состав треста входят: Джебельские промысла, находящиеся близ станции Джебел, Ср. Аз. жел. дор. и Куулинские, расположенные по берегу Каспийского моря. Производство соли: комовой, зерновой, дробленой и столовой.

7. Государственный трест **„Туркменстрой“.** Правление в Полторацке. Постройки и ремонт зданий. Имеются гажевые, кирпичные и известковые заводы и деревообделочные мастерские.

8. Государственный трест **„Туркментоп“.** Правление в Полторацке. Эксплоатация саксауловых массивов по ТССР и Ягманских каменноугольных копей.

9. **„Туркменторг“.** Правление в Полторацке. Собственные магазины, ларьки и склады товаров на территории ТССР.

10. Бакинская торговая контора ВСНХ ТССР **„Туркменпромторг“.** Баку, ул. Карганова. Комиссионные операции по заданиям хозорганов ТССР и СССР.

11. Московская контора **„Туркменпромторг“,** Москва, б. Черкасский пер. Комиссионные операции по заданиям хозорганов ТССР и СССР.

12. Солодковый завод в Ленинске (б. Чарджуй). В аренде Акц. Об-ва **„Росссредаз“.**

13. Шерстоочистительный завод (б. Стукена) в Ленинске. На консервации.

ВСНХ ТССР является участником следующих Акционерных Обществ:

1) Турквино, 2) Туркшелк, 3) Средазхлеб, 4) Росссредаз, 5) Автопромторг и 6) Госторг.

Объединенная и трестированная

Промышленность Терского Округа

(Сев.-Кав. Край).

1) МАСЛОМУКОТРЕСТ.

Объединяет 6 мельниц (3.000.000 пудов зерна на сортовую муку); 6 маслозаводов (2.200.000 пуд. маслосемян); 3 просорушки, пропускающие 2.000.000 пудов проса, и мыловаренный завод, вырабатывающий до 120.000 пудов марсельского и казанского мыла высшего качества.

Предлагает муку всех сортов, растительные масла, олифу, жмых, просо толченое и мыло.

Покупает зернопродукты всех культур, а также технические материалы и оборудования для предприятий.

Правление: Базарная улица, Дом Советов, № 2—в г. Пятигорске.

2) Объединенный Трест Промышленности и Торговли „ЭЛМЕХТРЕСТ“.

Тепло- и гидроэлектростанции, с общей годовой выработкою в количестве 3.000.000 клв.-час., и Механический и чугунно-литейный завод и деревообделочная фабрика в гор. Пятигорске.

Трамвай.

Производит полное оборудование электрических станций.

Склад технических материалов.

Правление — Пятигорск, Советский просп., № 67.

3) КОЖТРЕСТ.

Предлагает кожаные приводные ремни всех размеров, полувал, цветную юфть и сыромять.

Правление — г. Кисловодск.

4) СТЕКОЛЬНЫЙ ЗАВОД — в Минеральных Водах.

Специальная выработка бутылок белого и зеленого стекла до 18.000.000 штук. Производство бутылок: винных, пивных, коньячных, водочных, для минеральных вод и четвертные.

5) ТЕРСКИЙ ИЗВЕСТКОВЫЙ ТРЕСТ.

Известково-алебастровые заводы: „Якорь“, „Прометей“ и. „Красный Факел“, общей производительностью 1.200.000 пудов извести; 200.000 пудов алебастра.

Кирпичные заводы: „Эльбрус“ и „Султан“ с производительностью 4.800.000 шт. кирпича.

Всегда имеет на складе известь комовую, алебастр и кирпич жженный.

Управление: Пятигорск, Старо-Почтовая, № 2.

6) ГОСМЕХАНИЧЕСКИЙ ЗАВОД — в гор. Георгиевске.

Литье чугунное, рыночное и машинное, задвижки „Лудло“, ребристые трубы для отоплений, ремонт двигателей всех систем, сельско-хозяйственных машин, мельничного и маслобойного оборудования, проволочные гвозди всех размеров, изготовление и установка водяных турбин.

7) МЯСОТРЕСТ.

Лучший ассортимент копченых и вареных колбасных изделий своего производства. Оптом и в розницу по умеренным ценам. Требуйте во всех гастрономических магазинах. Производится сбор и покупка костей в неограниченном количестве. Правление в г. Пятигорске, Советский просп.

287

ПРОМЫШЛЕННЫЙ ОТДЕЛ

Армавирского Окружного Исполкома

г. АРМАВИР С. К. Края, ул. Ленина, № 111

1. ПИЩЕВКУСОВОЙ ТРЕСТ

Армавир, ул. Ленина, 79

Предлагает продукцию собственных заводов: Мука всех сортов, Масло подсолнечное, Жмых экспортный, Макароны, Папиросы из Сухумских табаков.

ОБЪЕДИНЯЕТ:

3 мельницы, 4 маслозавода, Табачную фабрику, 2 колбасных завода, Макаронную фабрику, Просорушку, Бочарный завод.

2. ТЕКСТИЛЬНЫЙ КОМБИНАТ

Армавир, ул. Троцкого, 99.

Предлагает Вату всех сортов, Бязь и Фильцы.

3. СТЕКОЛЬНЫЙ ЗАВОД

г. Армавир.

Вырабатывает бутылки, аптечную посуду и принимает заказы на стекольные изделия всех сортов из белого и зеленого стекла.

4. ТИПОГРАФИЯ

Армавир, ул. Ленина, 60.

Принимает заказы на все типографские работы. При типографии — переплетная и магазин канцелярских принадлежностей.

Справки и заказы направлять по адресу предприятий или Промотдела.

20 июня 1925 года Алтгик'ом в гор. Барнауле организован

Барнаульский Коммунальный Хозяйственный Трест

„КОММУНТРЕСТ“

Коммунтрест объединяет: Водопровод, Электрическую и Телефонную станции, Интернациональные и Центральные бани, Паромную переправу, Гостиницы № 1 и № 2, Постоялый двор и Кирпичный завод.

Электрическая станция и водопровод находятся в одном здании.

Барнаульский водопровод открыт к действию в 1919 году, имеет мощность, исходя из мощности артезианских скважин, 100.000 ведер в сутки. Вода для города подается артезианская. Оборудование новое. Производственное задание водопровода на 1924/25 год в 1.400.000 ведер выполняется с превышением до 20%.

Водопровод убыточен. За полгода 1924/25 года дал убытку до 10.000 руб. Причина убыточности—работа водопровода с малым водоразбором (не более 0,5 ведра на жителя). Является настоятельной необходимостью расширение водопроводной сети, дабы использовать полностью мощность водопровода.

Тарифы на воду колеблются от 0,4 коп. до 1 коп. за ведро.

Электрическая станция открыта к действию в 1923 году. Имеет мощность, исходя из мощности турбогенератора, работавшего без конденсации, и маломощности паровых котлов 300 киловатт. Оборудование за последнее время пополнено новым паровым котлом (182 кв. метра) и конденсационной установкой к турбине.

Выполнение производственной программы за 1924/25 год—300.000 киловатт-часов идет с превышением до 50%.

Всего абонентов насчитывается до 2500.

Электрическая станция эксплоатацией за полгода дала прибыль до 14.000 рублей.

Тарифы на электро-энергию установлены от 25 коп. до 1 руб. за киловатт-час и соответственно тариф по свечам.

По Электро-станции вызывается также необходимость развития электро-сети, ибо несмотря на превышение выполнения производственной программы работа Электро-станции протекает в среднем с нагрузкой до 55%.

Телефонная станция имеет оборудование на 400 номеров в коммутаторах системы „Эриксона“. В данное время имеется 305 номеров самостоятельных и 60 дополнительных с протяжением линии 52 километра и проводов 556 километров. Состояние телефонной сети и станции заставляет желать много лучшего. В данное время на это обращено внимание. Держится курс на полное переустройство ее на другую лучшую систему.

В эксплоатации телефонная станция дала прибыль за полгода 1924/25 операционного года до 2.000 руб.

Тарифы на телефоны установлены от 50 до 120 рублей в год.

Такие тарифы надо признать невысокими и они в среднем ниже довоенного времени.

Паромная переправа. Первая паромная переправа работает в городе через реку Обь с 15 мая по 15 ноября. Рейсирует с 15 мая по 15 июля из города до села Белоярского, расстояние около 15 верст. С 15 июля по 25 июля из города в Тало-Ласихинскую протоку, расстояние около 5 верст и с 25 июля по 15 ноября с берега до берега, расстояние околы 1 версты. Обслуживается городская переправа одним паровым катером 16 сил и двумя паромами грузоподъемностью до 4.000 пудов (вместимостью до 60 подвод в каждом).

Центральное Управление Промышленной Пропаганды и Печати ВСНХ СССР

МОСКВА, Лубянский проезд, № 3. Телеф. 4-49-25, 4-66-14 и 2-35-38.

ПОВСЕДНЕВНО НЕОБХОДИМЫЙ СПРАВОЧНИК

„НАСТОЛЬНАЯ КНИГА ТОРГОВЫХ ДЕЯТЕЛЕЙ“

Полный Коммерческо-Экономический и Юридический Справочник по всем вопросам внутренней и внешней торговли, необходимый для каждого хозяйственника, работающего в торговых, промышленных и кооперативных органах.

Цена по предварительной подписке без переплета. . . 3 р. 50 к.

В изящном переплете . . . . 4 р. 50 к.

Со всеми заказами обращаться: Москва, Лубянский проезд, 3, ЦУП, и во все губернские и уездные города СССР в отд. ЦУП'а и к его районным представителям.

Вторая паромная переправа работает под Большим Гляденом через реку Обь на расстоянии от города около 10 верст. Начинает работать приблизительно с 15 июля по 1 ноября, рейсируя с берега до берега. Обслуживается одним паромом с конным приводом, грузоподъемностью до 3.000 пудов (вместимостью до 30 подвод) и как добавочная переправа имеется на старой Оби около дер. Мыльниковой, облуживается одним паромом по блоку, которая бесплатна.

Тарифы в зависимости от груза и расстояния колеблются от 3 коп. до 1 рубля.

Результат деятельности предприятия за первое полугодие 1924/25 года выразился за убыток в 2.676 руб., однако, этот убыток не может быть показательным для работы за целый год, ибо паромная переправа только вступает в фазу хорошей работы во втором полугодии и надо полагать, что по паромным переправам в результате за год будет прибыли около 3.000 рублей.

Центральные бани состоят из 17 номеров, общих мужского и женского отделения, а также и воинской гарнизонной бани. Средняя пропускная способность 1.500 человек в день. Нагрузка до 50%. Слабая нагрузка бани происходит от того, что район, обслуживаемый этой баней, мало заселен, как пострадавший от пожара в 1917 году.

Тариф, номер на два человека—65 коп., с ванной—1 рубль, а в общих, взрослый—8 коп. и дети—4 коп.

Баня нуждается в капитальном ремонте и переустройстве, который намечено произвести в текущем строительном сезоне, а также соединить ее с городским водопроводом.

Интернациональные бани состоят из 15 номеров и общих мужского и женского отделения. В среднем пропускная способность в день 1.500 человек. Нагрузка выше 100%. Бани капитально отремонтированы в 1924 году. По оборудованию и внутренней обстановки находятся в весьма удовлетворительном состоянии.

Результат деятельности обеих бань выразился на первое полугодие 1924/25 операционного года на прибыль в 7.200 рублей.

Гостиница „Комхоз“ № 2. Открыта к действию с 1 октября 1923 года, имеет 40 хорошо оборудованных номеров с суточной платой от 1 до 5 руб. При гостинице имеется ресторан на 100 обедов в сутки, биллиардная с семью биллиардами. Имеется при гостинице библиотека.

Средняя загрузка гостиницы выражается до 60%.

1-я Совгостиница открыта в апреле 1924 года. Имеет 23 номера с суточной платой от 75 коп. до 3 рублей. При гостинице имеется столовая на 60 обедов в сутки.

Результатная деятельность обеих гостиниц за полгода 1924/25 операционного года выразилась приблизительно за прибыль до 5.000 рублей.

В истекшем июне месяце с/г начались работы по производству ремонта гостиниц, общая стоимость какового выразится до 2.000 рублей.

Постоялый двор с 1 июля с/г вследствии дефицитности закрыт.

Кирпичный завод открыт вновь к действию по выработке кирпича с 1 июня 1925 года. Производственное задание на три месяца сезона 1925 года до 1.333.333 кирпичей. Выполнение программы идет с большими перебоями. Причиной этому был ряд недочетов производственного оборудования и в аппарате управления заводом.

Вследствие чрезвычайно высокой себестоимости кирпича и недоброкачественности его, назревает вопрос проработки целесообразности дальнейшей эксплоатации Кирпичного завода в системе Треста.

Почти при каждом предприятии имеются Красные уголки. До 70% рабочих удовлетворены квартирами, при чем принимаются меры к полному удовлетворению их в ближайшее время.

В общем за исключением Постоялого двора и Кирпичного завода работа предприятий, входящих в систему треста, протекает бесперебойно.

„КОММУНТРЕСТ“.

Центральное Управление Промышленной Пропаганды и Печати (ЦУП) ВСНХ СССР
МОСКВА, Лубянский пр., 3. Тел. №№ 4-49-25 и 4-66-14.

Принимается подписка на 1926 год
на ежемесячный журнал
„МЕСТНАЯ ПРОМЫШЛЕННОСТЬ и ТОРГОВЛЯ“

Дает всестороннее освещение экономических проблем и деятельности **местной**—государственной, кустарной и частной промышленности и торговли.

ПОДПИСНАЯ ЦЕНА: на 12 мес.—**14 р.**, на 6 мес.—**7 р. 50 к.**, „ 3 „ — **4** „ цена отд. № **1 р. 50 к.**

Подписка принимается: МОСКВА, Лубянский проезд, д. № 3, и во всех губернских и уездных городах СССР отделениями ЦУП'а и его районными уполномоченными.

Управление Местного Хозяйства Владикавказского Окрисполкома

Гор. ВЛАДИКАВКАЗ, Пролетарский, № 50.

ОБЪЕДИНЯЕТ СЛЕДУЮЩИЕ ПРЕДПРИЯТИЯ:

Владикавказский Кирпично-Черепичный Завод „КРАСНЫЙ СТРОИТЕЛЬ“

За Верхне-Осетинской слободкой (б. барона Штенгеля), телеф. № 235.

Производит продажу всем учреждениям, организациям и частным лицам кирпича, черепицы марсельской всех сортов в неограниченном количестве в кредит и за наличные, по желанию с доставкой, качеством довоенного времени, по ценам ниже рыночных.

МАКАРОННО-МЕЛЬНИЧНЫЙ КОМБИНАТ

Надтеречная, № 50, **мельница „КРАСНЫЙ МУКОМОЛ“** (б. Ходякова), телеф. № 101.

Принимает заказы и имеет постоянно на складе: **макароны** и **вермишель** лучшего качества, не уступающие известным итальянским сортам.

Макароны и вермишель приготовляются из высшего качества материала, доказательством служит все увеличивающийся на них спрос. Продажа по ценам, не допускающим конкуренции.

Военным, кооперативным организациям и госучреждениям особо выгодные условия.

Покупает пшеницу в любом количестве.

Принимает на помол пшеницу и на шлифовку и на нарезку вальцы до 40 дм.

Государственный Лесопильный Завод „КРАСНОЕ ЗНАМЯ“

ВЛАДОКРИСПОЛКОМА.

Владикавказ, Ростовская, 2, телеф. 149.

Имеет на складах: пилолесоматериалы хвойных и кавказских пород: сосна, ель, бук, граб, клен, липа, черешня, ольха и др.

Принимает заказы: на распиловку и острожку леса, изготовление машинной клепки, ящичной тары, полуфабрикатов для текстильной промышленности и др.

Выработка в год до 100.000 кубо-футов.

Специально оборудованная сушилка. Исполнение заказов срочное.

Продажа оптом и в розницу. Цены умеренные. Кредит.

Владикавказская Государственная Табачная Фабрика имени тов. Ленина

Существует с 1869 года.

КУРИТЕЛЬНЫЙ ТАБАК и ПАПИРОСЫ:

ТУРЕЦКИЙ

„Лев“

Приготовлен
из лучших табаков
Кубани и Сухума.

„ФАБРИЧНАЯ МАРКА“,
„КАВКАЗ“, „ДИРЕКТОРСКИЕ“,
„АРОМАТ КАВКАЗСКИЙ“,
„НАРЦИС“, „БЕДУИН“,
„ВОСТОЧНЫЕ“, „КАВКАЗСКИЕ“,
„ДЯДЯ ТОМ“, „ФЛОТСКИЕ“,
„СВОБОДНЫЙ ГОРЕЦ“.

Предприятия Воронежского Губернского Отдела

КОММУНАЛЬНОГО ХОЗЯЙСТВА.

1. Гостиницы:

Гранд-Отель — ул. Фридриха Энгельса, тел. № 1-05.

Центральная — Просп. Революции, тел. № 22.

Заново отремонтированы, все удобства для приезжающих.

2. Деревообделочная фабрика, Кольцовская ул.

Принимает заказы на всевозможные поделки, стильную мебель, обстановку контор и квартир по дешевым ценам.

3. Кирпичный завод.

Принимает заказы на поставку и продает красный строительный кирпич.

4. Горзем. — ул. 9-го Января, № 27, тел. 2-14.

Предлагает из своего питомника цветы, а также плодовые и декоративные деревья.

374

УПРАВЛЕНИЕ ОБЪЕДИНЕНИЕМ ПРЕДПРИЯТИЙ общественного пользования (КОММУНАЛЬНЫЙ ТРЕСТ)

при Тульском Губернском Отделе Местного Хозяйства.

Гор, ТУЛА, улица Революции, дом № 4 (комната № 30), телефон № 23.

ПРОИЗВОДИТ ПРОДАЖУ и ПОСТАВКУ

кирпича всех сортов: **строительного, печного** (мелкого), **гжельского; подовых плит** и **извести.**

ТАКЖЕ ПРИНИМАЕТ ЗАКАЗЫ

на отпуск из своих карьеров: **камня, песку, глины** (синики).

Из Альбуминского завода — **АЛЬБУМИН** в неограниченном количестве.

378

СТАЛИНГРАДСКИЙ ТРЕСТ

Коммунально-Технических Предприятий

Управление в Сталинграде н/В.

ОБЪЕДИНЯЕТ:

Водопровод, электро-станцию, трамвай, телефонную станцию, чугунно-медно-литейный механический завод, лесотаску, кирпичный завод, лесопилку, авто-гараж, городской перевоз, номера и бани.

ПРИНИМАЕТ ЗАКАЗЫ:

1) на чугунное и медное литье и механические части для всевозможных машин, тракторов, молотилок, косилок и т. п., автогеновую сварку, а также ремонт двигателей, паровых машин, оборудование моторных лодок, цементацию и установку двигателей и машин на месте, 2) на вытаску бревен, 3) изготовление красного кирпича, 4) распиловку леса, 5) перевозку грузов и пассажиров, 6) производит всевозможные работы по оборудованию и ремонту электрических водопроводных и канализационных установок, делает сметы, чертежи, планы и дает технические советы.

ЦЕНЫ ПО СОГЛАШЕНИЮ.

Работа выполняется аккуратно, добросовестно и в срок.

АДРЕС: уг. Базарной площ. и Волго-Донской ул., д. № 2.

Для телеграмм: Сталинград—КОММУНТРЕСТУ.

Правление Коммтреста.

129

Правление Предприятий КОМБОРБЕЗА.

КИЕВ, Советская площадь, № 4.

ТЕЛЕФОНЫ: Председатель Правления № 28-51, Управделами № 34-61, Завфинсчетом № 36-21, Зав. Торг. Отделом № 38-24.

Имеет: Московское Представительство, Москва, Маросейка, 7/8, тел. 4-64-09.
Харьковское Представительство, Харьков, Университетская ул., 5. Обувной магазин **КОМБОРБЕЗА.**

ПРЕДПРИЯТИЯ:

1. **Кожкуст.** Гор. Киев, Жилянская, № 23, тел. № 32-36.
   Шорное Отделение: производит упряжь, приводные ремни, гражданские и военные снаряжения, чемоданы, портфели и разную кожаную галантерею.
   Посадочное Отделение: выработка лайки, тонких кож для курток и проч., изготовление перчаток.
2. **Трикотажная фабрика.** Гор. Киев, ул. Короленко, № 92, тел. № 31-83.
   Изготовляет чулочно-спортивный трикотаж.

   Магазины: Ул. Воровского, 50, Свердлова, 7, ул. Революции, 93.
3. **Швейная фабрика.** Гор. Киев, Иллинская, № 4, тел. № 2-46
   с магазинами: 1) ул. Воровского, 50, 2) ул. Революции, 93, 3) ул. Свердлова, 21.
   Мужское и дамское верхнее платье всех фасонов, выполняет специальные военные заказы на обмундирование, выполняет массовые заказы на проз- и спецодежду. Продажа готового платья, белья и головных уборов.
4. **Фабрика хозпринадлежностей и мебели.** Гор. Киев, ул. Революции, 30, тел. № 27-08.
   Кровати, коляски, детские кровати, саночки и игрушки; выполняет также слесарные, столярные, жестяные, мастичные, лазовые, веревочные работы; изготовляет мебель, различн. деревообд. работы и драпировку.
5. **Завод „Красный Октябрь“.** Жилянская ул., № 29, тел. № 38-84.
   Изготовляет: повозки военных и крестьянских образцов, слесарно-механические, водопроводные и решеточные работы. Ремонт походных кухонь и проч. военного снаряжения.
6. **Чугуно-Литейный завод и Кроватная фабрика.** Кириловская, 47, тел. 41-64.
   Всевозможное чугунное литье: изготовление английских кроватей.
7. **Гильзовая и Картонажная фабрика.** Елизаветинская, 5, тел. 4-36.
   Производит: гильзы всех размеров; выделка картонных коробок и изящные картонные работы.
8. **Медно-Арматурная мастерская.** Елизаветинская, 5, тел. № 4-36.
   Производит: литье и обработку водопроводной, паровой и пожарной арматуры.
9. **Стройконтора.** Советская пл., № 4, тел. № 25-56.
   Производит: сооружения новых построек и всякого рода ремонты.
10. **Хлебопекарня.** Улица Гершуни, 94. Отделение: ул. Энгельса, № 7.
    Производит: выпечку хлебов всех сортов и кондитерских изделий.
11. **Стекольный завод.** Демиевка, бывш. Южно-Русский завод.
    Производит: бутылки всех размеров и фасонов, ламповые стекла всех размеров, аптечную посуду, лампы, вставки всех размеров и фасонов и проч. всевозможную стеклянную посуду.

ПРАВЛЕНИЕ ТРУДКОЛЛЕКТИВОВ КОМБОРБЕЗА. Тел. 27-66.

1. **Транспортная Контора.** Сов. площ., № 8, тел. 11-45.
   Упаковка, перевозка и отправка грузов по ж. д. и водным путям.
2. **Агентурно-Комиссионный Отдел.** Тел. 11-45.
   Различного рода поручения, а также проведение всяких комиссий.
3. **Бюро Машинописи.** Тел. 45-47.
   Срочное исполнение работ на пишущих машинках и на ротаторе.
4. **Мешочная мастерская.** Улица Революции, № 40, тел. 42-30.
   Починка мешков мелкими и крупными партиями.
5. **Кулечная мастерская.** Улица Короленко, 92, тел. 21-79.
   Производство бумажных кульков из своей и бумаги заказчиков.
6. **Механическая Прачечная и Красильня.** Кадетская Роща.
7. **Чернильная фабрика.** Улица Ленина, № 23, тел. 45-46.
   Производит: чернила всех цветов, экстрактные, анилиновые штемпельные краски, краски для ротаторов „Ронео“, акварельные краски, детские, технические, смолки для бутылок, сургуч и проч.
8. **Химлаборатория.** Улица Энгельса, № 8.
   Производит: сложные эфиры, искусственную фруктовую эссенцию и эфирные масла, лак целуллоидный всех цветов, переработку химпродуктов.

519

Оренбургский Губернский Отдел Местного Хозяйства

(ОРЕНГУБОТМЕСТХОЗ).

Адрес: Введенская, 32. Общ. телефон № 200.

Объединяет следующие промышленные и торговые объединения:

Строительная контора.

Адрес: Город Оренбург, угол Введенской и Неплюевской. Телефон № 43.

Гражданские постройки, мосты, дороги, водопроводные и канализационные работы, электрические установки железобетон., центральное отопление и вентиляция.

Всевозможные ремонты.

Исполнение всевозможных смет проектов и расчетов. Имеется хорошо оборудованная механическая слесарная мастерская. Стандартизация деревянных частей зданий дает возможность производить постройку по самым минимальным ценам.

Металлпром.

Механический чугуно-медно-литейный и фургонный завод. Гор. Оренбург, за полотном ж. д. (б. завод Эверт).

Принимает: Литье всякого рода, ремонт машин разных систем и сельско-хозяйственных орудий, мельничное оборудование и установка. Весы новые разной грузоподъемности систем и метрич. к ним. Переделка весов на метрические и ремонт старых.

Продает: Новые фургоны, тарантасы, хода и веялки. Электрическая сварка частей, машин чугунных и железных — котельные работы. Цены ниже рыночных.

Губсельпром.

Гор. Оренбург, Неплюевская ул., д. № 44 — тел. 272-300.

Продает: Пиво, фруктовые воды, хлеб печеный, сушки, печенье, разн. карамель, монпансье, шоколад, мармелад и пр., разных сортов мыла, подсолнечное масло, олифу, валенки, строительную кошму

Покупает: Ячмень, овес, рожь, картофель, масло семена, сало, технич. шерсть всех сортов.

Губторг.

Адрес: Введенская, 32.

Продает: Мануфактуру разную, кожевенные товары, электро-технические принадлежности, вино, гастрономические товары, железо-скобяные товары.

Покупает: Пушнину, сырье и др.

Имеются отделения в г. Каширинске, с. Петровске и Покровке.
Имеется генеральное Представительство Резино-Трест.

КОЖМЕХТРЕСТ.

Введенская, 16/32.

Продает: Кожевенные товары, посадные товары, всевозможную торговую обувь собственных кожзаводов и мастерских. Резиновые галоши и валяную обувь.

Покупает: Кожсырье и проч. вспомогательные для кожпроизводства материалы.

Губсиликат.

Введенская, 16/32.

Продает: Хром, барит, талик, магнезит, строительный материал; кирпич, известь, алебастр, мел, краски, клей.

Покупает: Уголь каменный, дрова, нефть.

Полиграфпром.

Неплюевская, 17.

Прием заказов на всевозможные типо-литографские работы, акцидентные, художественные работы.
Переплет книг: конторских, библиотечных, бланковых и друг.
Изготовление портфелей и папок, большой выбор бумаги.

Покупает: Разную бумагу, картон, типографские краски и друг. вспомогательные материалы, мануфактуру для переплета, клей, шпагат, нитки и проч.

335

ПРОДУКЦИЯ

Государственной Промышленности

города Одессы.

В настоящий момент, когда делу расширения и улучшения производства уделяется особое внимание, когда налицо имеются несомненные достижения, надо оглянуться на тот путь, который прошла наша промышленность в деле создания материальных ценностей.

В годы военного коммунизма производство держалось на крайне низком уровне. Достаточно упомянуть, что целый ряд отраслей промышленности давали продукцию составлявшую от полутора до 10% продукции довоенного времени.

Рядом тяжелых усилий промышленность вышла из затруднительного положения и продолжала итти по пути дальнейшего развития производства.

Кризис 1922/23 г., вызванный расхождением „ножниц", снова замедлил поступательное движение производства. Тем не менее, движение не приостановилось и пошло особенно энергичным темпом в 1923/24 году. Если мы возьмем конечные результаты работы как центральных, так и местных трестов, то мы получим следующие суммы продукции (по довоенным ценам):

1909 г.	1920 г.	1921 г.	1921/22 г.	1922/23 г.	1923 24 г.
49,3 мил.	9,3	8,9	10,4	15,8	21,4

В среднем вся промышленность гор. Одессы в 1920 г. дала 19,0% продукции довоенного времени, а в 1923/24 г. промышленность только центральных и губернских трестов дала 43%.

В 1923/24 г. мы можем уже назвать производства достигающие уровня довоенного времени.

Достигнутые успехи в области увеличения выпуска продукции объясняются: 1) правильной постановкой дела снабжения заводов необходимыми материалами и топливом, 2) рациональным использованием рабочей силы, повышением производительности труда и улучшением материального положения рабочего класса, 3) рационализацией и механизацией производства и рядом технических улучшений.

Средний процент нагрузки:

1921/22 г.	1922/23 г.	1923/24 г.	1924/25 г.
25,0%	31,0%	50,0%	60,0%

Как видим, за 3 года нагрузка заводов увеличена в среднем вдвое, благодаря этому удалось понизить себестоимость продукции, расширить рынки ее сбыта и тем самым создать базу для дальнейшего увеличения производства.

Увеличение нагрузки связано было не только с расширением производства, но и с восстановлением отдельных до того времени бездействовавших отраслей промышленности (Пищетрест; проведена механизация производства спичечной фабрики; частичная электрификация швейной фабрики и т. д.).

Одновременно наблюдается укрупнение предприятий, как это видно из таблицы:

Продукция на одно заведение в довоенных рублях:

1920 г.	1921 г.	1921/92 г.	1922/23 г.	1923/24 г.
47400	45000	275000	405000	534000

Благодаря хорошему качеству изделий, продукция многих трестов продается не только за пределами Одесской губернии но за пределами Украины. Достаточно назвать изделия Пищетреста, нашедшие широкое распространение на московском рынке, изделия завода весов Металлтреста, снабжающего своими изделиями Москву и т. д.

Таким образом, проявляя определенную тенденцию роста, производство одесской промышленности идет вперед, что объясняется как вышеназванными причинами, так и совершенно установившимся высоким качеством продукции, завоевывающей все новые и новые рынки.

В дальнейшем ОГСНХ предстоит еще более укрепить завоеванную позицию и содействовать дальнейшему улучшению всех технических и экономических условий работы. В общем, сопоставляя нынешнее положение дел с минувшими годами, мы можем сказать, что тогда незначительность продукции вызывалась рядом технических препятствий, в то время как теперь все технические возможности налицо и расширение производства зависит лишь от экономических условий, т.-е. от состояния рынка.

312

ЦЕНТРАЛЬНОЕ УПРАВЛЕНИЕ ПРОМЫШЛЕННОЙ ПРОПАГАНДЫ И ПЕЧАТИ ВСНХ СССР
МОСКВА, Лубянский проезд, 3. Телеф. 4-49-25, 4 66-14 и 2-35-38.

ПОВСЕДНЕВНО НЕОБХОДИМЫЙ СПРАВОЧНИК

„КАЛЕНДАРЬ ХОЗЯЙСТВЕННИКА"

Необходимое пособие для хозяйственника, освещающее состояние главнейших отраслей народного хозяйства СССР и дающее справочный материал о всех Наркоматах и хозяйственных органах СССР и отдельных Республик.

В состав книги входят календари важнейших событий в области промышленности и календарь сроков составления планов и отчетов, взносов, налогов и т. д.

Цена по предварительной подписке . . . . 3 руб. 50 к.
„ в переплете. . . . . 4 руб. 75 к.

Со всеми заказами обращаться: Москва, Лубянский проезд, 3, ЦУП и во все губернские и уездные города СССР в отд. ЦУП"а и к его районным представителям.

Г

Коммунальный Трест Свердловского Окружного Отдела Местного хозяйства

„КОММУНТРЕСТ“

УПРАВЛЕНИЕ: Свердловск, ул. Вайнера, 58, тел. № 3-84.

Текущие счета: в Коммбанке № 403, в Промбанке № 471.

Объединяет: Коммунальные Предприятия по гор. Свердловску:

Ломовой обоз—улица Вайнера, № 58, тел. 1-13.
Ассенизационный обоз—по Московскому тракту за бывш. фабрикой Факел, тел. 3-75.
Муниципальные мастерские—ул. Карла Либкнехта, 12, тел. 1-74 (цехи: столярно обойный и экипажный).
Механическая мастерская—ул. Детский городок, № 7, тел. № 5-86.
Городские бани—ул. Троцкого, № 39, тел. № 2-41.
Скотобойный пункт—по Елизаветинскому тракту у Кожзавода № 2, тел. № 2-03.
Торфянники: № 1 Замонастырский, Московская ул., № 86.
„ № 2 Симоновский.
Похоронное Бюро—ул. Малышева, № 32.
Автобусное движение по городу—Управление, ул. Троцкого, № 18, тел. № 7-19.

ГОСТИНИЦЫ:

№ 1. „Урал“—ул. Ленина, № 38, тел. 2-82.
№ 2. „Эльдорадо“—ул. Вайнера, № 6. тел. 1-9.
№ 3 „Спартак“—ул. Малышева № 56, тел. 3-39.
№ 4. „Делегатская“—ул. Всевобуч № 4, тел. 5-12.
№ 5. „Коммунар“—тел. 5-95.

ПАРИКМАХЕРСКИЕ:

№ 1. Ул. Ленина, № 40.
№ 2. „ Пушкинская, № 1.
№ 3. „ Троцкого, № 39.
№ 4. „ Малышева, № 34, т. 8-14.
№ 5. Ул. Малышева, торговые ряды зеленого рынка.
№ 6. При гостинице № 5.

Стол расклейки афиш и объявлений—ул. Вайнера, 58, тел 3-84.

157

Н.-Николаевский ГОМХ

Хозкомбинат № 2.

Серебрянниковская ул., д. № 72. Тел. № 534-147.

Имеет предприятия:

2 **бани:** Общие номера, ванны, душ, простыни. Буфет, парикмахер и прочие удобства. Телефон №№ 165 и 65.
2 **водокачки и 1 водовозный обоз.** Отпускает воду во все районы города, берет на себя доставку воды на дом. Талоны продает в банях и в Управлении.
1 **ассенизационный обоз.** Берет подряды на нечистоты в неограниченном количестве по договорам и с ящика.
1 **ломовой обоз.** Берет подряды на вывозку всевозможных грузов и товаров во все районы города по умеренным ценам.
1 **горперевоз.** Перевозит через реку Обь всевозможные грузы и товары.
1 **гостиница.** Предоставляет все удобства для проезжающих по доступным ценам. Меблированные комнаты и коммунальные услуги.

Аккуратное выполнение всех услуг.

109

Трестированный Комбинат Коммунальных предприятий г. Полторацка

„МЕСТГОРПРОМ“

имеет:

МЕХАНИЧЕСКИЙ ЗАВОД

Принимаются к производству работы по цехам:

Слесарно-механическому: ремонт двигателей, сельско-хозяйственных машин, автомобилей, всевозможные токарные и строительные работы.

Кузнечному: всякого рода поковки.

Литейному: отливка всевозможных частей двигателей, сельско-хозяйственных машин, художественных статуй и пр.

Кровельно-жестяному: различные поделки из железа, крытье крыш и т. д.

Плотнично-столярному: изготовление инвентаря и мебели всех видов для контор и частных квартир.

Кроме того: 1) Принимаются работы по возведению различных бетонных и железо-бетонных сооружений. 2) Открыто производство таметных плиток. 3) Производятся ремонтные работы по водопроводу и новые установки такового.

КИРПИЧНЫЕ ЗАВОДЫ

Производится собственная выработка кирпича, извести и ганча.

Электро-магазин и электро-монтажное бюро

производит всевозможные работы по электро-оборудованию: заводов, фабрик, кино-театров, учреждений, частных квартир и т. д. Проводка электрического освещения. Установка электро-моторов.

Составление проектов, смет, консультаций по электро-строительству.

437

Государственные Промышленные Предприятия

ЗАБАЙКАЛЬСКОГО

Губернского Исполнительного Комитета

в Чите, Забайкальской губ.

(Местная Промышленность)

1. Табачная, папиросная и гильзовая фабрика.
2. Паровая Мукомольная Мельница.
3. Шубно-Пимокатный завод.
4. Кожевенный завод.
5. Дрожжевой завод.

384

Окружной Отдел
Местного Хозяйства Черокрисполкома.

Новороссийск, ул. Советов, д. № 32.

ОБЪЕДИНЯЕТ:

1. Электро-станция—освещение.
2. Водоканал—водопровод—канализация.
3. Коммунтрест — мелкие предприятия коммун. характера.
4. Черстрой — жилищное строительство.
5. Издат. «Красное Черноморье».

Помимо того в ведении ОМХ имеются действующие промпредприятия нижеследующие:

1. Кожзавод №. 32.
2. Колбасная фабрика.
3. Макаронная фабрика.
4. Мельница № 18.
5. Пивоваренный завод.

Зав. ОМХ.

262

Полтавский Губернский Отдел Местного Хозяйства

В состав его входят следующие промышленные предприятия:

1. КОЖТРЕСТ — в составе 3-х кожзаводов: Полтавского, Лубенского и Кременчугского.
2. ТЕКСТИЛЬПРОМ — 3 чулочных фабрики в Полтаве.
3. Решетиловская кустарно-художественно-промышленная мастерская.
4. Карловский крахмальный завод.
5. Полтавский маслобойный завод.
6. Мыловаренный завод.
7. Черепично-кирпичный завод.
8. Ремонтно-механический и штамповочный завод.
9. Строительная организация „Губстрой“.

Покупает:

Дубильный экстракт, дубовое корье, каменный уголь, деготь, чугун, железо разное, полотно, саломас, каустическую соду, графит, резиновые шины и др.

Продает:

Кожтовары, чулочно-трикотажные изделия, художественные и кустарные изделия, мыло бельевое, кровельную черепицу, подсолнечное масло.

Принимает заказы: на изготовление высокого качества пшеничного крахмала, на разные кустарные изделия по особому заказу, механические разные слесарные работы. Выполнение работ по всем областям гражданского, дорожного и иного строительства.

41

САМАРСКИЙ

Губернский Отдел Местного Хозяйства

САМАРА, Советская, 151-153.

О. М. Х. ОБЪЕДИНЯЕТ НИЖЕСЛЕДУЮЩИЕ ПРЕДПРИЯТИЯ:

СРЕДНЕ-ВОЛЖСКИЙ ЧУГУНО-ЛИТЕЙНЫЙ И МАШИНО-СТРОИТЕЛЬНЫЙ ЗАВОД им. „ЦК. МЕТАЛЛИСТОВ“

Самара, Советская ул. 136, тел. 4-78.

Стоимость продукции до 500.000 руб. в год.

Изготовляет:

Паровые котлы. Насосы. Разные чугунные отливки и водопроводные трубы. Запасные части сельскохозяйственных машин. Веялки.

ВЕСО-МАСТЕРСКАЯ ЗАВОДА

Производит: ремонт весов всех систем.

Изготовляет: новые столовые, коромысловые десятичные и сотенные весы и гири.

Перевод хозяйств на метр. систему.

ШТАМПОВОЧНЫЕ МЕТАЛЛИЧЕСКИЕ Ф-КИ им „М. И. КАЛИНИНА“.

Самара, Самарская 146, тел. 3-33.

Изготовляет и предлагает 10-ти, 7-ми, 5-ти и 2-х линейные ламповые горелки, а также всевозможные штамповочные изделия: лопаты, сковороды, половники и проч.

КОЖЗАВОД С ОВЧИННЫМ ЦЕХОМ

Самара, за р. Самаркой, тел. 4-31, 5-95.

Производительность 24.000 пуд. кожи и 60.000 дубленых овчин в год.

Предлагает: подошвенную кожу, тяжелый и легкий полувал, мостовье, дубленые овчины.

ГОСУДАРСТВ. ДРОЖЖЕ-ВИНОКУРЕННЫЙ ЗАВОД

имени „Степана Разина“ (бывш. Афанасьева).

Самара, Набережная р Волги, тел. 6-01.

Производительность 480.000 *кг.*

Вырабатывает и предлагает лучшего качества дрожжи из лучших отборных хлебов.

СПИЧЕЧНАЯ Ф-КА „ОЛЕНЬ“ и СВЕЧНОЙ ЗАВОД

Самара, Оренбургская, № 88, тел. 7-38.

Производительность фабрики 18.000 ящиков в год.

Спички „Олень“ лучшего качества.

Свечи восковые.

ЛЬНО-ПРЯДИЛЬНО-ТКАЦКАЯ Ф-КА

(с подсобными предприятиями).

г. Мелекесс, Самарской губ.

Годовая производительность 2.500.000 мешков.

Предлагает: холст льняной, мешки льняные лучшего качества.

БАЛАКОВСКИЕ ГОСУДАРСТВЕН. ЧУГУНО-ЛИТЕЙНЫЕ И МАШИНО-СТРОИТ. ЗАВОДЫ

(бывш. бр. Маминых).

г. Балаково, Самарской губ.

Производительность около 1.500 лош. сил в год.

Изготовляет и имеет на складе: двигатели, насосы, станки.

ГОСУДАРСТВЕННОЕ ОБЪЕДИНЕНИЕ ПОЛИГРАФИЧЕСКОЙ ПРОМЫШЛЕННОСТИ

(Полиграфпром).

Самара, уг. Венцика и Троицкой, № 62-20, тел. 30.

Стоимость продукции до 600.000 руб.

Выполняет: типо-литографские, переплетные и линовальные работы. Изготовление штемпелей. Пакетное и конвертное производство. Цинкография.

ВАТНАЯ ФАБРИКА

Самара, Кооперативная, 38, тел. 4-61.

Производительность 10.000 пуд. в год.

Имеет в продаже: вату собственного производства разных сортов из лучшего сырья — хлопка и чехбута, шерстяную вату.

УПРАВЛЕНИЕ ШВЕЙНОЙ ПРОМЫШЛЕННОСТИ

(Губшвейпром).

Самара, Ленинградская, 29, тел. 8-06.

Годовая стоимость продукции около 400.000 руб.

Всегда в готовом выборе: Готовое платье и прием заказов мужского, дамского и детского платья и белья, проз- и спец-одежды.

Исполнение по последним фасонам.

Выполнение заказов быстрое и аккуратное.

Продажа производится оптом и в розницу. Цены умеренные.

Госорганам и кооперации все преимущества.

СМОЛЕНСКИЙ

Губернский Отдел Местного Хозяйства

„СМОЛПРОМТОРГ“

(Смоленск, здание ГОМХ‘а).

ОТДЕЛЕНИЯ:

в г. Вязьме, Рославле и Сычевке, Смоленской губ.

Иногубернские конторы:

МОСКВА, ЛЕНИНГРАД, ХАРЬКОВ

ОБЪЕДИНЯЮЩИЙ:

СМОЛКОЖТРЕСТ (Смоленск, здание ГОМХ‘а)

Кожевенные товары.

СМОЛФОСФОРИТ (ст. Сеща, Смоленской губ., О. В. ж. д.).

Фосфоритная мука.

СМОЛШПАГАТ (Шпагатная ул., гор. Рославль).

Шпагат, бичеву.

Спичечная фабрика „ЗАРНИЦА,“ бывш. **„Надежда“** (г. Вязьма)

Спички.

Управление Кирпично-Керамическим производством (Смоленск, Тюремный пер., дом б. Будникова).

Кирпичные и керамические изделия.

ПРОИЗВОДСТВО:

кожи, фосфорита, шпагата, бичевы, кирпича, керамических изделий, спичек, всевозможных красок.

ЗАГОТОВКА:

волокна, масла, семян; торговля своей продукцией и железно-скобяной. В Смоленске — четыре магазина.

ПОКУПАЕТ:

льняное семя, кожевенное сырье, пеньку и проч.

ПРОДАЕТ:

дрова, пиленые лесоматериалы, круглый лес, клепку, кожевенные товары, оконное стекло, стеклянную посуду, шпагат, бичеву, льняное и конопляное масло, жмыху, олифу, фосфоритную муку, бороны, плуги, веялки, молотилки и другие сельско-хозяйственные изделия и изделия кирпичных и керамических заводов.

772

СМОЛЕНСКИЙ

Губернский Отдел Местного Хозяйства

(ГОМХ – Смоленск)

ОБЪЕДИНЯЕТ:

СМОЛМАСЛОТРЕСТ (Смоленск, здание **Гомх‘а**).

Льняное и конопляное масло, жмыху, олифу.

СМОЛЛЕС (Смоленск, Большая Советская, д. 35).

Дрова, пиленые лесоматериалы, круглый лес, клепку, веялки и др. предметы.

СМОЛСТЕКЛО (г. Рославль, Смоленской губ.).

Оконное стекло, стеклянную посуду.

ПРОИЗВОДИТ:

Механический и Чугунно-Литейный завод имени **Калинина** (Смоленск, Витебское шоссе, д. 130-131).

Плуги, бороны, веялки, молотилки, механические части и другие сельско-хозяйственные орудия.

ПОЛИГРАФПРОМ (Типография имени Смирнова, Смоленск, Ленинская, д. 10).

Всевозможные предметы изделия полиграфического производства, прием заказов на линование и печатание.

772

УЛЬЯНОВСКИЙ

Губернский Отдел Местного Хозяйства

г. Ульяновск, улица Льва Толстого, 30.

Объединяет 27 трестированных предприятий, а именно:

Пищтрест,

в состав которого входят 11 мельниц с суточной производительностью 327 тонн сортовой и сеяной муки, а также толченого пшена (Сызранское).

Кожтрест

в составе трех предприятий с годовой производительностью 35.000 кож хромового дубления и 15.000 кож красного дубления (мостовье).

Селикаттрест

в составе 6 предприятий с суточной производительностью 24 тонн молотого мела в сезон и 3 миллиона строительного и 500.000 огнеупорного кирпича.

Комбинат Бумажной и Полиграфической Промышленности

в составе 3 бумажных фабрик и 2 типографий с годовой производительностью 2754 тонн оберточной и пакетной бумаги.

Гвоздильный Завод в Сызрани; Пивоваренный Завод в Ульяновске; Комбинат Коммунальных предприятий в гор. Ульяновске.

ЭЛЕКТРОСТАНЦИЯ, ВОДОПРОВОД, БОЙНИ, МЕХАНИЧЕСКИЙ ЧУГУННО-ЛИТЕЙНЫЙ ЗАВОД и ряд других коммунальных предприятий.

95

МЕСТНАЯ ПРОМЫШЛЕННОСТЬ ХАРЬКОВСКОГО ОКРУГА.

РУКОВОДЯЩИЙ ОРГАН—Отдел местной Промышленности Харьковского Окрисполкома. Адрес: г. Харьков, Плетневский пер., № 2.

Заведующий Отделом—Макогон, В. Н. (тел. 10-80), Заместитель—Скачков, А. М. (тел. 20-45), Секретарь—Эйхенвальд, А. С. (тел. 26-48). Председатель Ревизионной Комиссии—Афанасьев (тел. 29-47). Заведующий ПЭО—Окулич-Козарин, Г. Л. (тел. 20-60) Заведующий Финсчетом—Солодкий, И. К. (тел. 26-47), Юрисконсульт—Дымшиц, Л. М. (тел. 34-72).

Состав промышленности и род производства.

Трестированных предприятий—34 (из них действующих 33). Арендных предприятий годных к эксплоатации—105 (из них 75 состоит в аренде).

Трестированные предприятия охватывают следующие производства:

1. **ТЕКСТИЛЬНОЕ:** сукно шинельное, бостон, генуя, велюр, драп, ратин, байка и др.
2. **ЧУЛОЧНОЕ:** чулки мужские, дамские и детские (белые и цветные), носки.
3. **ШВЕЙНОЕ:** верхнее платье сезонное, костюмы мужские и дамские, плащи, белье носильное и постельное, головные уборы, прозодежда.
4. **КОНДИТЕРСКОЕ:** конфекты, шоколад, кофе, какао, печенье, бисквиты, пряники, варенье.
5. **ХИМИЧЕСКОЕ:** мыло бельевое и туалетное, фармацевтические препараты, антифрикционные набивки, адиантовые кольца, зеркала, краски масляные и сухие, вареное масло, уксус.
6. **КОЖЕВЕННОЕ И ОБУВНОЕ:** подошва, конина-мостовье, хром, кроенный товар (заготовки, голенища, цунги, и проч.), обувь мужская, дамская и детская.
7. **ПИВОВАРЕННОЕ И ДРОЖЖЕ-ВИНОКУРЕННОЕ:** пиво, солод, дрожжи, спирт.
8. **МЕТАЛЛООБРАБАТЫВАЮЩАЯ:** кровати английские и простые, чугунное литье рыночное (плиты, камфорки, печные приборы, колосники, втулки), петли, шайбы, замки, бочки железные, котлы, баки, гири.
9. **ЛЕСОПИЛЬНОЕ И ДЕРЕВООБДЕЛОЧНОЕ:** пиломатериалы, щиты хлебные, снеговые, ящики, шкафы, столы, стулья и прочая мебель, стружки.
10. **СТЕКОЛЬНОЕ:** бутылки коммерческие и винные, посуда аптечная.
11. **КИРПИЧНОЕ:** кирпич красный строительный.
12. **КАРТОНАЖНОЕ:** коробки аптечные.
13. **ПОЛИГРАФИЧЕСКОЕ:** типографские, литографские и переплетные работы, производство конвертов.

Годовая продукция всех предприятий определяется в сумме 31,8 миллионов рублей (округленно) по себестоимости.

РАБОЧАЯ СИЛА на всех предприятиях состоит из 7549 рабочих; на одно предприятие приходится в среднем 222 рабочих, колеблясь в абсолютных цифрах по отдельным предприятиям от 14 до 1.574 рабочих.

По количеству рабочих все предприятия разделяются на следующие группы:

ГРУППЫ.	Число предприятий каждой группы.	Среднее число рабочих на одно предприятие.
1. От 14 до 50 рабочих	11	30
2. „ 52 „ 87 „	5	63
3. „ 105 „ 169 „	10	129
4. „ 341 „ 615 „	4	415
5. „ 1155 „ 1574 „	3	1315
Всего . . .	33	222

ДВИГАТЕЛЬНАЯ СИЛА всех предприятий состоит из 281 единицы общей мощностью в 4127 НР, в том числе: паровые машины и локомобили—25 единиц мощностью в 1186 НР; двигателей внутреннего сгорания — 14 единиц мощностью в 889 НР; электро-моторы—242 единицы, мощностью в 2052 НР. На одного рабочего приходится 0,51 НР.

ПАРОВЫХ КОТЛОВ имеется 40 с общей поверхностью нагрева в 2876 кв. метров.

ОСНОВНОЙ КАПИТАЛ всех предприятий равен 5.834.703 р., оборотный капитал—4.617.847 р., прочие фонды—779.193 р.

ОСНОВНЫЕ ВИДЫ ПЕРЕРАБАТЫВАЕМОГО СЫРЬЯ: шерсть (союзная и заграничная), хлопок, пряжа, лоскут, очесы, ткани (суконные, шерстяные, бумажные и шелковые), меха; сахар, мука пшеничная, мука картофельная, патока, какао; бобы, кофе-мокко в зернах, фрукты; сало, масло и прочие жиры; сода каустическая, химикали, лектравы, спирты; стекло, чугун, железо, сталь, медь, цинк; кожи крупные и мелкие, кора, экстракт, хром, и другой верхний кожевенной товар; ячмень, солод, хмель, рожь, кукуруза; бумага, картон, краски типографские; лес круглый, доски, фанера; стекло-бой, сода кальцинированая, песок, мел, сульфат.

Потребляемая электрическая энергия в течение 8-ми часового рабочего дня доходит до 3200 килоуатт.

ГОДОВАЯ ПОТРЕБНОСТЬ ТОПЛИВА: каменный уголь (донецкий)—20.000 тонн, дрова—4.000 тонн, кокс—1.000 тонн, нефтетопливо—6.000 тонн, штыб антрацитный—1.600 тонн.

РЫНКИ СБЫТА: г. Харьков и Харьковская губерния; Донбасс, Киев, Одесса, Полтава и другие города и районы УССР; Москва, Ленинград, Урал, Сибирь, Кавказ и другие города и районы СССР.

Вся Местная Промышленность Харьковского Округа сгруппирована по следующим Трестам и автономным предприятиям:

1. **ХАРЬКОВСКОЕ ОБЪЕДИНЕНИЕ КОМБИНИРОВАННОЙ ТЕКСТИЛЬНОЙ И ШВЕЙНОЙ ПРОМЫШЛЕННОСТИ** в составе 3-х предприятий с общим числом рабочих 2.185.
2. **ТРЕСТ—ГОСУДАРСТВЕННОЕ КОНДИТЕРСКОЕ ОБЪЕДИНЕНИЕ г. ХАРЬКОВА**—2 предприятия с подсобной мельницей, рабочих 1.515.
3. **ХАРЬКОВСКОЕ ОБЪЕДИНЕНИЕ ПРЕДПРИЯТИЙ ХИМИЧЕСКОЙ ПРОМЫШЛЕННОСТИ** — 6 предприятий, рабочих 244.
4. **ГОСУДАРСТВЕННОЕ ОБЪЕДИНЕНИЕ КОЖЕВЕННОЙ ПРОМЫШЛЕННОСТИ ХАРЬКОВСКОГО ОКРУГА**—предприятий 4, рабочих 420.
5. **ГОСУДАРСТВЕННЫЙ ПИВОВАРЕННЫЙ ТРЕСТ „УКРАИНСКАЯ НОВАЯ БАВАРИЯ“**, предприятий 6 (действующих 5), рабочих 333.
6. **ХАРЬКОВСКИЙ ТРЕСТ МАССОВОГО ПРОИЗВОДСТВА—„ХАРТРЕМАС“** — предприятий 6, рабочих—620.
7. **ХАРКОВСКИЙ ТРЕСТ ТИПО-ЛИТОГРАФИЧЕСКОГО ПРОИЗВОДСТВА**—предприятий. 3, рабочих—233.

АВТОНОМНЫЕ ПРЕДПРИЯТИЯ:

8. **ГОСУДАРСТВЕННЫЙ КИРПИЧНЫЙ ЗАВОД „КРАСНЫЙ СТРОИТЕЛЬ“**—рабочих—2[illegible]0.
9. **ХАРЬКОВСКИЙ ГОСУДАРСТВЕННЫЙ ЛЕСОПИЛЬНЫЙ И ДЕРЕВООБДЕЛОЧНЫЙ ЗАВОД ИМЕНИ Т. ЭЙДЕМАНА**—рабочих—341.
10. **ГОСУДАРСТВЕННЫЙ МЕРЕФЯНСКИЙ СТЕКОЛЬНЫЙ ЗАВОД ИМЕНИ Г. И. ПЕТРОВСКОГО** — рабочих—1.574.
11. **ГОСУДАРСТВЕННАЯ КАРТОНАЖНАЯ ФАБРИКА**—рабочих—40.

I. Трест Харьковское объединение комбинированной текстильной и швейной промышленности „ХАРГОСТЕКСТШВЕЙПРОМ“.

Состав предприятий:

г. Харьков, ул. Энгельса, № 13.

1. Суконная фабрика „Красная Нить“, г. Харьков, Журавлевская ул., № 5/6; рабочих—355, мощность силовых установок—512 НР, паровые котлы с поверхностью нагрева в 216 кв. метров.

2. Чулочно-суконная фабрика им. т. Кутузова, г. Харьков, Державинская ул., № 44; рабочих—615, мощность силовых установок—402 НР, паровые котлы с поверхностью нагрева в 179 кв. метров.

3. Швейная фабрика им. т. Тинякова, г. Харьков, Кацарская ул., № 2/4, рабочих—1.215, мощность силовых установок—92 НР.

Годовая продукция Треста равняется 8.872.728 руб. Трест имеет отделения и магазины в Киеве, Одессе, Полтаве, Ростове н/Д., Сталине, Житомире и других городах Украины.

II. Государственное кондитерское объединение г. Харькова.

Правление в Харькове, Кацарская ул., № 24.

Состав предприятий:

1. Кондитерская фабрика „Октябрь“, г. Харьков, Кацарская ул., № 24 (с подсобной мельницей „Октябрь“, Ярославская ул., № 2); рабочих—1.155, мощность силовых установок 1.152 НР; паровые котлы с поверхностью патрева в 776 кв. метров.

2. Кондитерская фабрика им. Н. К. Крупской, г. Харьков, Конторская ул., № 29; рабочих — 360, мощность силовых установок—178 НР, паровые котлы с поверхностью нагрева в 335 кв. метров.

Годовая продукция Треста равняется 6.928.556 руб., по себестоимости.

Трест имеет районные конторы в Ленинграде, Москве, Одессе, Ростове н/Д, Киеве, Екатеринославе, Севастополе, Баку, Воронеже, Гомеле, Ташкенте и магазины в г. Харькове.

III. Харьковское объединение предприятий химической промышленности „ХАРГОСХИМКОМБИНАТ“.

Правление в г. Харькове, Дмитриевская ул., № 19.

Состав предприятий:

1. 1-й мыловаренный завод, г. Харьков, Пороховая ул., № 17; рабочих—22, мощность силовых установок — 15 НР производит мыло бельевое.

2. 2-й мыловаренный завод, г. Харьков, Дмитриевская ул., № 19; рабочих—56, мощность силовых установок — 38 НР, производит мыло туалетное.

3. Фабрика антифрикционных набивок „Красная Победа“, г. Харьков, Миргородская ул., № 4; рабочих—22, мощность силовых установок—16 НР.

4. Фабрика галеновых препаратов „Здравие Трудящимся“, г. Харьков, Журавлевская ул., № 2; рабочих—64, мощность силовых установок—28 НР, паровые котлы с поверхностью нагрева в 63 кв. метров.

5. Фабрика красок и зеркал, г. Харьков, Заиковская ул., № 106; рабочих—49, мощность силовых установок —56 НР.

6. Уксусный завод, г. Харьков, Кооперативная ул., № 17; рабочих—31.

Годовая продукция Треста равняется 2.037.163 руб., по себестоимости.

Трест имеет магазины в г. Харькове и вояжеров в других городах.

IV. Государственное объединение кожевенной промышленности Харьковского округа „ХАРЬКОВСКОЕ ГОСКОЖОБЪЕДИНЕНИЕ“.

Правление г. Харьков, Гражданская ул., № 1.

Состав предприятий:

1. Кожзавод им. т. Леккерта, г. Харьков, хут. Залютино; рабочих—55, мощность силовых установок—57 НР.

2. Кожзавод „Большевик“, г. Харьков, хутор Лазьковка; рабочих—127, мощностъ силовых установок—225 НР, паровые котлы с поверхностью нагрева в 180 кв. метров.

3. Центральная посадочная мастерская им. т. Ионеса, г. Харьков, Гражданская ул., № 1; рабочих—112.

4. Обувная фабрика „Джерелло“; г. Харьков, Мариинская ул., № 22; рабочих – 126, мощность силовых установок — 38 НР.

Годовая продукция Треста равняется 3.489.418 руб.

Трест имеет магазины в г. Харькове и районную контору в г. Изюме. Входит в состав Кожевенного Синдиката.

V. Пивоваренный трест „УКРАИНСКАЯ НОВАЯ БАВАРИЯ“.

Правление в г. Харькове, ул. Котлова, № 76.

Состав предприятий:

1. Пивоваренный завод № 1, г. Харьков, Кузнечный пер., № 1; рабочих—49, мощность силовых установок—105 НР, паровые котлы с поверхностью нагрева в 46 кв. метра.

2. Пивоваренный завод № 2, г. Харьков, ул. Котлова, № 76; рабочих—133, мощность силовых установок—215 НР, паровые котлы с поверхностью нагрева в 250 кв. метров.

3. Пивоваренный завод № 3, станция Красная Бавария; рабочих—87, мощность силовых установок—201 НР, паровые котлы с повехностью ногрева в 210 кв. метров.

4. Пивоваренный завод № 4, село Даниловка (пригород Харькова); рабочих—14, мощность силовых установок—20 НР.

5. Дрожже-винокуренный завод, г. Харьков, Ст.-Московская ул., № 103; рабочих—50, мощность силовых установок — 51 НР, паровые котлы с поверхностью нагрева в 53 кв. метров.

6. Пивоваренный завод № 5, г. Харьков, Резниковский пер. № 8, бездействует.

Годовая продукция Треста равняется 5.218.700 руб. без акциза (пиво—1.220.000 ведер, солод—215.000 пудов, дрожжи—500.000 фунтов).

Трест имеет в г. Харькове до 70 лавок, в других городах (Москва, Киев, Ростов н/Д, Полтава и проч.)—склады и лавки.

VI. Харьковский трест массового производства—„ХАРТРЕМАС“.

Состав предприятий:

Правление в г. Харькове, ул. Энгельса, № 9.

1. Обмундировочная мастерская, г. Харьков, ул. Энгельса, № 9; рабочих—120.

2. Кроватный завод, г. Харьков, Искринская ул № 37; рабочих—300, мощность силовых установок—50 НР.

3. Завод штамповочных изделий, г. Харьков, Основянская ул., № 40; рабочих—19, мощность силовых установак—11 НР.

4. Котельно-механический завод „Труд“, г. Харьков, Конторский пер., № 3; рабочих—50, мощность силовых установок—18 НР.

5. Чугунно-литейный завод № 1, г. Харьков, Пащенковская ул., № 9; рабочих—50, мощность силовых установок—15 НР.

6. Чугунно-литейный завод № 2, г. Харьков, Кирилловская ул., № 6; рабочих—100, мощность силовых установок—45 НР.

Годовая продукция всех предприятий Треста достигает 3.000.000 руб.

Трест имеет один магазин в г. Харькове и постоянных вояжеров для обслуживания других городов.

VII. Харьковский трест типо-литографского производства „ХАРТИПОЛИТОГРАФТРЕСТ“.

Правление в г. Харькове, Кузнечная ул., № 17.

Состав предприятий:

1. 4-я Типография, г. Харьков, Клещевский пер., № 3; рабочих—169, мощность силовых установок—26 HP.
2. 1-я Лито-типография, г. Харьков, Кузнечная ул., № 17.
3. 2-я Литография, г. Харьков, Кооперативная ул., № 32; рабочих по обеим литографиям—164, мощность силовых установок—62 HP.

Годовая продукция Треста равняется 736.350 руб.

VIII. Кирпичный завод „КРАСНЫЙ СТРОИТЕЛЬ“.

Правление в г. Харькове, Ващенковский пер., № 24/26. Завод в предместьи г. Харькова, хут. Чугаев. Рабочих—150, мощность силовых установок—106 HP.

Годовая продукция—5.000.000. шт. кирпича.

IX. Харьковский Государственный лесопильный и деревообделочный завод им. тов. Эйдемана „ХАРГОСДЕРЗАВОД“.

Г. Харьков, переулок Плеханова, № 3 (с мебельно-столярным подсобным цехом в поселке Шатиловка).

Рабочих—341, мощность силовых установок—455 HP, паровые котлы с поверхностью нагрева в 135 кв. метров.

Завод имеет мебельный магазин в г. Харкове. Годовая продукция равняется 1.202.020 руб.

X. Государственный Мерефянский стекольный завод имени тов. Г. И. Петровского.

Станция Мерефа, Южн. ж. д., контора в г. Харькове, Армянский пер., № 2.

Рабочих—1.574, мощность силовых установок—165 HP, паровые котлы с поверхностью нагрева в 170 кв. метров.

Годовая продукция равняется 1.620.587 руб.

XI. Государственная картонажная фабрика.

г. Харьков, ул. Мельникова, № 6.

Рабочих—40, мощность силовых установок—25 HP.

Годовая продукция равняется 81.587 руб.

XII. Арендная промышленность Харькозского Окружного Отдела Местной Промышленности по г. Харькову.

Всех предприятий арендного фонда годных к эксплоатации—105, из них в аренде—75 предприятий.

По отраслям промышленности арендные предприятия распределяются следующим образом:

Металлообрабатывающая—28 предприятий, пищевая—33, табачно-гильзовая—4, кожевенная—7, химическая—22, текстильная—4, строительная—1, картонажная—4 и деревообделочная—2.

На сданных в аренду предприятиях занято 1.732 рабочих (считая в том числе и членов артелей).

Годовая продукция (валовая) арендных прадприятий равняется—6.000.000 рублям.

Среди арендаторов преобладают частные лица (42% всех арендаторов, затем государственные учреждения 30% и кооперативы 28%.

Годовая арендная плата равняется около 250.000 руб., и сверх того арендаторами производятся ремонтно-восстановительные работы, обусловленные арендным договором на сумму до 80.000 рублей. 490

Центральное Управление Промышленной Пропаганды и Печати (ЦУП) ВСНХ СССР
МОСКВА, Лубянский пр., 3. Тел. №№ 4-49-25 и 4-66-14.

Принимается подписка на 1926 год
на ежемесячный журнал
„МЕСТНАЯ ПРОМЫШЛЕННОСТЬ и ТОРГОВЛЯ“

Дает всестороннее освещение экономических проблем и деятельности **местной**—государственной, кустарной и частной промышленности и торговли. :: :: :: :: ::

ПОДПИСНАЯ ЦЕНА: на 12 мес.—**14 р.**, на 6 мес.—**7 р. 50 к.**, „ 3 „ — **4** „ цена отд. № **1 р. 50 к.**

Подписка принимается: МОСКВА, Лубянский проезд, д. № 3, и во всех губернских и уездных городах СССР отделениями ЦУП'а и его районными уполномоченными.

ЦЕНТРАЛЬНОЕ УПРАВЛЕНИЕ ПРОМЫШЛЕННОЙ ПРОПАГАНДЫ И ПЕЧАТИ (ЦУП) ВСНХ СССР
МОСКВА, Лубянский пр., д. 3. — Телеф. №№ 4-66-14, 5-35-86 и 4-49-25.

ОТКРЫТА ПОДПИСКА НА 1926 г. НА ДВУХНЕДЕЛЬНЫЙ ЖУРНАЛ
„ТЕХНИКА КУСТАРЮ И РЕМЕСЛЕННИКУ“

под редакцией Русско-Германского О-ва „Культура и Техника“ и Члена Президиума ВСНХ **С. П. Середы** при ближайшем участии как наших, так и иностранных специалистов.

ПРОГРАММА ЖУРНАЛА: I. Русская техника — русскому кустарю и ремесленнику в современных хозяйственных условиях (практические указания специалистов — практиков, знающих кустаря и условия его работы). II. Иностранная техника — русскому кустарю и ремесленнику. III. Технические советы, консультации и ответы на вопросы. IV. Новинки и замыслы (что новое и как можно производить кустарным способом). V. Обмен опытом (сообщения самих кустарей о достижениях и успехах в своем производстве).

Состав Редакционной Коллегии: С. П. Середа, Л. К. Мартенс, Н. А. Столыпин, С. А. Левитин. **Адрес редакции:** Кузнецкий мост, 14, тел. 2-70-28.

УСЛОВИЯ ПОДПИСКИ: на 12 мес. — 2 руб., 6 мес. — 1 руб., 3 мес. — 50 коп. Цена отдельного номера 10 коп.

Подписка принимается: Центральное Управление Пром. Пропаганды и Печати (ЦУП) ВСНХ СССР, Москва, Лубянский пр., 3, и во всех губернских и уездных городах СССР отделениями ЦУП'а и его районными уполномоченными.

ГОСУДАРСТВЕННЫЙ ТРЕСТ

„ОРЛОВСКОЕ ГОСУДАРСТВЕННОЕ ПРОМЫШЛЕННО-ТОРГОВОЕ ОБЪЕДИНЕНИЕ“

„ОРГУМПРОМ“

В СОСТАВ КОТОРОГО ВХОДЯТ:

I. По Кожевенной промышленности.

Елецкий Государственный Кожевенный Завод.
Болховской Государственный Кожевенный Завод, с Конторой в гор. ОРЛЕ.
Орловская Обувно-посадочная фабрика, имени КОМИНТЕРНА.

II. По Пищевой промышленности.

Крахмало-паточный Завод при ст. КАЗАКИ, Ю.-В. ж. д.
Орловский Пивоваренный Завод.
Орловская Колбасная фабрика.
Орловский Маслобойный Завод.

III. По Металлообрабатывающей промышленности.

Орловский Государственный чугуно-литейный, механический и машиностроительный Завод, имени МЕДВЕДЕВА (сельско-хозяйственные орудия и машины), с подсобными предприятиями:
„КРАСНЫЙ ПАХАРЬ“ и Завод имени РЫКОВА.

IV. По текстильной промышленности.

Орловская Механическая Шпагатно-прядильная фабрика.

V. По полиграфической промышленности.

Орловская Типография „ТРУД“.

ПРАВЛЕНИЕ:

в гор. ОРЛЕ, Кооперативная, д. № 3.

ОТДЕЛЕНИЯ:

В Туле, Воронеже, Смоленске, Ельце, Ливнах и ОРЛЕ, с магазинами в городах: Кромы, Мценск, Дмитровск и Болхов.

КОНТОРА
в гор. МОСКВЕ.

ПРЕДСТАВИТЕЛЬСТВО
в гор. ЛЕНИНГРАДЕ.

Дагестанская Сов. Соц. Республика.
НАРОДНЫЙ КОМИССАРИАТ ЗЕМЛЕДЕЛИЯ.

Производственно Промышленный Комбинат.

г. Махач-Кала, Буйнакская, 47.

Объединяет винсовхозы:
„Геджух-Михайловка“, бывш. им. Воронцова-Дашкова при станции Мамед-Кала С. К. ж. д.

„Дагвино“, при ст. Порт Петровск.

Изготовляет: Столовые, дессертные и крепкие вина.

Имеет: Винокуренные, коньячные и ректификационные заводы.

Заводоуправление: город Кизляр, Дагестанской Республики.

Производство водок и коньяков.

ОТДЕЛЕНИЯ „ДАГВИНО“:

Москва, Ильинка, №№ 8 и 12.
Ленинград, Кирочная, № 1.
Ростов на Дону, ул. Энгельса, № 99/Б
Тифлис, Сергиевская, № 16.

Кроме того имеет завод Буровых машин, инструментов и артезианских сооружений в Москве, Бакунинская ул., № 84. 194

Р. С. Ф. С. Р.

Торговый Отдел Донского Окружного Коммунального Хозяйства

„ДОНХОЗКОММУНТОРГ“

ФАБРИКА
красок и олифы „Коммунальник“
Соляной спуск № 3, телефон 16-20.

МАГАЗИН
красок
Буденновский пр., № 33, телеф. 54.

Правление и Главный магазин—г. Ростов н.-Д, ул. Фр. Энгельса, 66, телеф. 19-17.

Топливные склады:
базисные №№ 69 и 70 по Дону и розничные на всех городских базарах.

Текущие счета в: Госбанке—№ 596, Промбанке—№ 239, Горбанке —№ 2, Юго-Восточном Акц. Комм. Банке—№ 258.

Все для коммунальн. хозяйства, все для строительства и ремонта:

противопожарные принадлежности; строительн., ремонтн. материалы и трубы; заграничная электротехника, паро-газо-водо-арматура, олифа крышная и половая, проз- и спец-одежда, краски: сухие и масляные заграничные анилиновые, экстракты, кислоты, твердое минеральное и древесное топливо всех сортов.

АДРЕС для телеграмм: Ростов-Дон „ДОНХОЗКОММУНТОРГ“.

326

В. С. Н. Х.

Кунгурский Промышленно-Коммерческий Комбинат

„ПРОМКОМБИНАТ“

Об‘единяющий предприятия, кожевенной, огнеупорно-силикатной, стекольной и пивоваренной промышленности

Вырабатывает и продает

Оптом и в розницу из наличия: **обувь** кожевенную разных сортов и фасонов высокого качества, сандалии, рукавицы, шерсть конскую и яловую, клей столярный (мездровый), кирпич огнеупорный, шамотный и кварцеглинистый, красный строительный, глину огнеупорную 1 и 2 сортов с содержанием глинозема от 28 до 32°/₀, песок кварцевый с содержанием кремнезема не ниже 98%, кварцита, камень алебастровый и алебастр жженый молотый, известь негашеную строительную, стекло оконное 1 и 2 сорта размерами 16 × 16 и 16 × 18, посуду стеклянную разных фасонов и размеров, бутылки пивные, винные и аптечные, стекло ламповое, пиво качества довоенного времени.

Госорганам и кооперации при оптовой продаже скидка и льготные условия платежа.

Принимает заказы

На изготовление обуви, кож, рукавиц, сандалий.

На поставку огнеупорной глины, кварцевого песка, кирпича огнеупорно-шамотного, кварцеглинистого и красного строительного, стекла оконного и стеклянной посуды.

Покупает

Для кожевенного производства: кожсырье всех категорий и сортов и брак, подошвенную кожу, хром, шевро, юфть, лоскут крупный и мелкий, фурнитуру для обуви, краски, деготь, ворвань, бересто, экстракты дубильные, корье ивовое.

Для пивоваренного производства: ячмень, хмель, клепку дубовую.

Для стекольного производства: соду кальцинированную, бой стеклянный.

Для предприятий Комбината—топливо древесное.

ПРАВЛЕНИЕ: г. Кунгур, Уральской области, ул. Свердлова, 82.

Телефон общий № 83. Кабинет Управляющего № 41.

Телеграфный адрес: г. Кунгур **ПРОМКОМБИНАТ.**

ТЕКУЩИЕ СЧЕТА:

Кунгурское Отделение Госбанка № 4.
„ „ Сельхозб. № 29.
Пермское Отделение Промбанка № 35.
Свердловское Отд. Промбанка № 161.

Имеет Отделение—**в Омске.** Представит.—**в Свердловске**. Контору—**в Красноуфимске.**

Правление ПРОМКОМБИНАТА.

124

AEG

Всеобщая Компания Электричества

Русский отдел * **Berlin, Luisenstr. 35**

ЭЛЕКТРИЧЕСКИЕ СИЛОВЫЕ СТАНЦИИ

паровые турбины, установки высокого напряжения, распределительные устройства.

ЭЛЕКТРИЧЕСТВО В ПРОМЫШЛЕННОСТИ И СЕЛЬСКОМ ХОЗЯЙСТВЕ

ЭЛЕКТРИЧЕСКИЙ ТРАНСПОРТ

трамваи, электрические железные дороги, электровозы, электротележки, электрическое оборудование судов.

ПАРОВОЗЫ, ТЕПЛОВЫЕ ДВИГАТЕЛИ

ЭЛЕКТРИЧЕСТВО В ТЕАТРЕ

оборудование театров. Поставка кинематографических аппаратов.

ЭЛЕКТРИЧЕСТВО В ДОМАШНЕМ ОБИХОДЕ

установочные материалы. Нагревательные приборы.

:-: *Проспекты, каталоги и брошюры высылаются по первому требованию* :-:

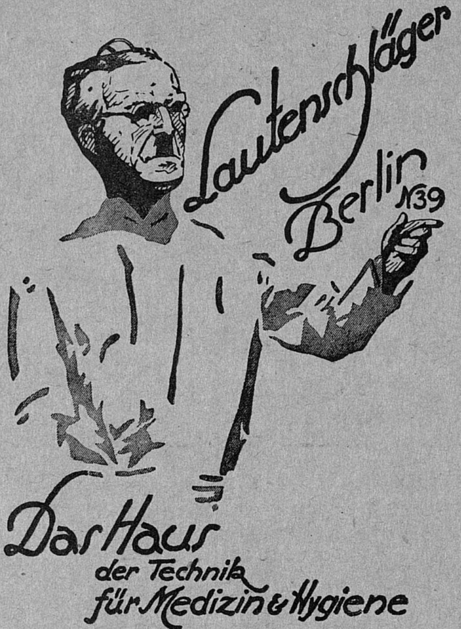
Lautenschläger
Berlin N39
Das Haus
der Technik
für Medizin & Hygiene

Дезинфекция * Стерилизация * Бактериология
Микроскопия * Химия * Перевязочные средства
Зубоврачебная и электромедицина
Предметы для ухода за больными
Операционные учебные фильмы
Ветеринарная медицина * Хирургия * Анатомия
Оборудование аптек * * Гидротерапия

Управление

Заводов Ф. и М. Лаутеншлегер
BERLIN N 39, CHAUSSEESTR. 92

ОТДЕЛЕНИЯ: Мюнхен, Франкфурт н. М., Ганновер, Ревель, Рига

ЧАСТЬ II.

ПРОМЫШЛЕННОСТЬ

стр.

I. Представительные органы и об'единения промышленных предприятий . . . . 1—176

Алфавитные указатели: 1) трестов и 2) предметов производства трестов . . . . 177—192

II. Промышленные предприятия . . . . 193—454

СЕВЕРОЛЕС

Государственный трест по лесной промышленности Северо-Беломорского района,

Утвержденный постановлением Совета Труда и Обороны 17 августа 1921 года.

ПРАВЛЕНИЕ: Москва, Мясницкая, 13. **Местные Управления:** Архангельск, Усть-Сысольск, Мезень, Сорока, Кемь и Ковда. **Контора:** Лондон, Мургэт, 153. **Агентуры:** Берлин, Париж, Копенгаген, Амстердам, Гаммерфест. Телеграфный адрес: „**СЕВЕРОЛЕС**“.

НАГРАДА:

На Всесоюзной Сельско-Хозяйственной и Кустарно-Промышленной Выставке в Москве в 1923 году — почетный диплом первой степени.

Эксплоатация 60.000.000 десятин леса, 22 лесопильных заводов со 110 рамами. Экспорт пиленых лесоматериалов, пропсов, балансов, шпал, бревен и др. Продажа и поставка на внутренний рынок и для русских жел. дорог пиленого товара, шпал и круглого леса.

При участии „Северолеса“ организованы смеш. акцион. общества (концессии), в которых „Северолес“ является владельцем 50% акций на общую сумму 300.000 фун. стерлингов: **„Руссанглолес“, „Руссголландолес“, „Русснорвеголес“**— для эксплоатации лесов Севера Европ. части Союза ССР и для экспорта лесных материалов.

Кроме того, „Северолес'ом“ организованы акц. общества, где он состоит акционером:

„Русско-Норвежское Мореходное Общество“,
„Норвежско-Русское Пароходное Общество“

для транспорта и лесных материалов и продуктов на заграничные рынки, и акционерное общество:

„Русское Лесное Агентство“

для продажи лесных материалов и продуктов в качестве торговцев и брокеров.

ПРАВЛЕНИЕ:

Председатель Правления К. Х. Данишевский . . тел. 5-04-37
Директор-Распорядитель С. И. Либерман . . . „ 1-75-58
Технический Директор Н. А. Спижарный . . . „ 5-36-28
Коммерческий Директор М. К. Названов . . . „ 5-96-53

Члены Правления: Э. Я. Пор . . . . тел. 3-98-96
Б. А. Бреслав . . . . „ 3 98-95
И. Д. Преловский . . . . . „ 5-12-93
Управляющий Делами Н. П. Крюков-Ангорский „ 5-04-22

Коммутатор: 4-09-38, 4-09-40, 4-09-42, 4-09-10, 4-07-18.

90

ШЕЛКОТРЕСТ

ПРАВЛЕНИЕ: Москва, Петровка, 15/9.

Тел. 3-68-20, 2-05-32, 3-68-04, 2-58-24, 1-71-60.

МАГАЗИНЫ:

РОЗНИЧНЫЕ:

№ 1. Кузнечный Мост, 5. — Тел. 2-13-69.
№ 2. Петровка, 15/9. — Тел. 2-05-40.
№ 3. Пассаж Муни. — Тел. 4-31-57.
№ 4. Сретенка, д. 15.

ОПТОВЫЙ:

Б. Черк. пер., 7. — Тел. 4-20-82.

ОТДЕЛЕНИЯ:

БАКУ. Улица Джапаридзе, 6.
КИЕВ. Улица Воровского, 22.
ЛЕНИНГРАД. Гостиный Двор, № 123/124.
РОСТОВ н/Д. Московская, 61.
ХАРЬКОВ. Пассаж, 84.

ГРОМАДНЫЙ ВЫБОР ШЕЛКОВЫХ ТКАНЕЙ.

Цены понижены.

142

В. С. Н. Х. Р. С. Ф. С. Р.

ТРЕСТ

ГОСУДАРСТВЕННАЯ ОПЫТНО-ТЕХНИЧЕСКАЯ ШВЕЙНАЯ ФАБРИКА

„ОПЫТШВЕЙТРЕСТ“

МОСКВА, Каретный ряд, Мало-Каретный переулок, дом № 13.

ТЕЛЕФОНЫ:
- Дирекция . . . . 5-66-07.
- Торговый Отдел . . . . 3-38-91.
- Управление Делами и Бухгалтерия . 2-66-77.
- Производственный Отдел . . . . . 5-54-08.

ПРЕДЛАГАЕТ:

Готовое платье и белье мужское, дамское и детское.

Коллективам рабочих и служащих, госучреждениям, кооперации и др. допускается широкий кредит на льготных условиях.

Новейшие модели мужского и дамского платья, лекала, технические инструкции по разделению труда, описания и зарисовки фасонов гражданского и военного платья и проз- и спецодежды, утвержденных Наркомтрудом.

ПРИНИМАЕТ:

Массовые заказы на всевозможные формы обмундирования для всех ведомств и учреждений, проз- и спецодежду и гражданское платье.

Заказы на разработку всевозможных форм и фасонов одежды.

ИЗДАЕТ:

Журнал „Техника и Искусство Швейной Промышленности“.

114

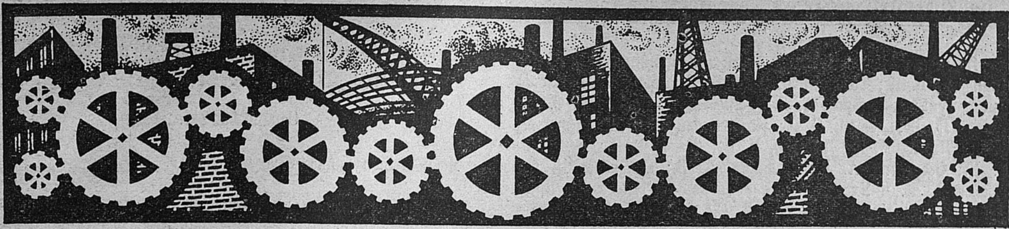

ПРОМЫШЛЕННОСТЬ

I. Представительные органы и объединения промышленных предприятий[1].

А. Представительные органы промышленности.

СОВЕТ С'ЕЗДОВ ПРОМЫШЛЕННОСТИ, ТОРГОВЛИ И ТРАНСПОРТА.

Осн. в 1922 г.

Москва, Ильинка, Богоявленский пер., 2, помещ. 40—42. Тлф. 2-49-76 и 1-12-06.

Задачи: представительство интересов торговли, промышленности и транспорта перед высшими гос. учреждениями СССР.

Члены Совета: Совет Правлений железнодор., морского, речного и местного транспорта СССР, Совет С'ездов Гос. Промышленности и Торговли СССР (Москва), Совет С'ездов Промышленности, Торговли и Транспорта УССР (Харьков).

Президиум. Пред. **Смилга**, П. Т.; зам. **Ксандров**, В. Н. и **Толоконцев**, А. Ф. Управделами **Виноградов**, Н. Н., консультант **Чонов**, Е. Ч.

Журнал **«Вестник Промышленности, Торговли и Транспорта».**

СОВЕТ С'ЕЗДОВ ГОСУДАРСТВЕННОЙ ПРОМЫШЛЕННОСТИ И ТОРГОВЛИ СССР.

Осн. в 1924 г.

Москва, Первомайская, 6. Тлф. 2-44-36.

Задачи: всестороннее выявление и изучение опыта и нужд государственной промышленности и торговли СССР, содействие успешному их развитию, содействие соответствующим государственным органам в предварительной разработке законодательных предположений, относящихся к промышленности и торговле, и защита интересов своих членов.

Члены Совета: Анилтрест, Азнефть, Автопромторг, Амторг, Акмарчувлес, Ацетометил, Атбасарский Трест, Богород.-Щелков. Трест, Бассоль, Боркомбинат, Бердо-Ремизный Трест, Бюро С'ездов Бум. Промышл., Бюро С'ездов Табачн. Пром., Волго-Каспийлес, Винторг, Вятский Кожтрест, Волго-Окалес, Воствааг, Внешторгбанк, Волжское Госпароходство, ТС, Владимирский Хл.-Бум. Трест, Вятский ГСНХ, Вигоневый Трест, Главхлопком, Гомза, Госспирт, Гозавчугплав, Грознефть, Госпромцветмет, Госторг, Госмедторгпром, Госметр, Госсельсиндикат, Госрыбсиндикат, Госсельсклады, Госстрах, Госиздат, Госбанк, Госшвеймашина, Гуськомбинат, Двинолес, Добролет, Донуголь, Егорьев-Раменский Трест, Жиркость, Жирсиндикат, Иваново-Вознесенский Трест, Ивтекстиль, Илецксоль, Картотрест, Кредитбюро, Костромлес, Кожсиндикат, Крахмалпатсиндикат, Клинцевское Об'единение «Красный Октябрь», Конвенция Металлосиндикатов, Камвольный Трест, Крымтабактрест, Ленинградтекстиль, Ленинградбумтрест, Ленинграддревтрест, Лензолото, Ленинградкожтрест, Лесоэкспорт, Лакокраска, Ленинградмаштрест, Ленинградпенька, Первое Льноправление, Второе Льноправление, Льноторг, Машинотрест Моск., Москвоуголь, Мельстрой, Моссукно, Махорочный Синдикат, Москож, Моссельпром, Моссиликат, Мосдрев, Металлосиндикат, Мосполиграф, Мальцевское Об'единение, Мясохладобойня, Могэс, «Международная Книга», Моск. Хл.-Бум. Трест, Мосгорбанк, Нефтесиндикат, Нижегородский ГСНХ, Ниж.-Таг. Трест, Надеждинский Комбинат, Орехово-Зуевский Трест, Промбанк, Продасиликат, Пензолес, Пензенский Суконный Трест, Пестроткань, Руссотюрк, Резинотрест, Расмаслосиндикат, Русск. Самоцветы, Рудметаллторг, Ржевская Льночесальная ф-ка (б. Ролло), Русгерторг, Сел.-Хоз. Банк, Саратовский Губторг, Северолес, Сахаротрест, Совет Нефтяной Промышленности, Севморзавод, Серпуховский Трест, Сольсиндикат, Совет Осн. Хим. Промышл., Сельмаш, Севзапторг, Сибторг, Совет Трестов Лесной Промышленности, Севкавжирмасло, Стромбюро, Спичсиндикат, Саратовская Мануфактура, Северопатока, «Сырье» Акц. О-во, Сетеснасть, Судотрест, Текстиль-Импорт, Табаксырье, Точмеханика, Тремасс, Теплосила, Техноткань, Тверской Трест, Татметаллотрест, Уралмет, Укрбумтрест, Фанерный Трест, Хлебопродукт, Центробумтрест, Центропробизоль, ЦЭЛБ, Часуправление, «Шерсть» Акц. О-во, Шелкоправление, Эмбанефть, ГЭТ, Экспортхлеб, Электробанк, Электросталь, Южурал и Югосталь.

---

[1] Алфавитный указатель трестов по республикам и алфавитный указатель к предметам производства трестов см. после списков трестов.

Президиум. Пред. **Пятаков,** Г. Л., зам. **Данишевский,** К. Х.; **Ксандров,** В. Н.; **Толоконцев,** А. Ф. и **Фушман,** А. М. Члены Президиума: **Аксельрод,** А. Е.; **Вейцман,** С. Е.; **Гецов,** С. А.; **Дубов,** П. И.; **Дыбец,** С Ф.; **Кальманович,** М. И.; **Килевиц,** Ф. Ф.; **Лацис,** М. И.; **Лобанов,** М. И.; **Ломов,** Г. И.; **Межлаук,** В. И.; **Озерский,** А. В.; **Поляков,** В. В.; **Соловьев,** И. Ф.; **Фролов,** К. И. и **Уханов,** К. В. **Ревизионная Комиссия:** Пред. **Мамаев,** А. С. Члены: **Доценко,** И. С.; **Фридман,** Р. Н. Управделами Совета — **Воскресенский,** В. Н.; зам. **Гранат,** М. А.

Секции: Организационно-Производственная — зав. **Гранат,** М. А. Торговая—зав. проф. **Литощенко,** Л. Н. Экспортно-Импортная — зав. **Либерман,** С. И. Экономики Труда — зав. проф. **Плетнев,** В. Д. Финансово-Кредитная—зав. **Шальнов,** А. С. Налоговая — зав. проф. **Лозовский,** В. В. Сырьевая и сельско-хозяйственная — зав. **Ободовский,** С. В. Транспортная — зав. **Розанов,** Н. Г. Секретариат — зав. **Ефимсв,** В. А.

КОНВЕНЦИЯ ГОСУДАРСТВЕННЫХ ПРЕДПРИЯТИЙ МЕТАЛЛИЧЕСКОЙ ПРОМЫШЛЕННОСТИ.

Осн. в 1923 г.

Москва, Ильинка, Ветошный ряд, 15. Тел. 4-89-71.

Задачи: об'единение синдикатов и трестов металлопромышленности в целях согласования и регулирования их торговой деятельности.

Члены Конвенции: Гозачугплав, Гомза, Ижорский з-д, «Интернационал», з-д «Красный Октябрь», з-д им. Ленина «Красная Этна», Краматорский з-д, Ленинградмаштрест, з-д им. Макса Гельца, Мальцкомбинат, Металлосиндикат, Муромский Металлотрест, Мосмаштрест, Сарэтна, Северо-Вятский Округ, Сельмаш, Стальпайторг, Судотрест, Тремасс, Уралмет, Укртрестсельмаш, Югосталь, ЮМТ.

Президиум. Пред. **Межлаук,** В. И. Члены: **Будневич,** Д. Г.; **Доценко,** И. С.; **Озерский,** А. В. Упр. Делами — **Спектор,** Г. А. Секр. Президиума **Янчевский,** Я. П.

Секции: Металлообработки и Металлургии — зав. **Орехов,** Н. И.; Металлоторговли — зав. **Спивак,** И. И.; Местной и Кустарной Промышленности — зав. **Сперанский,** А. Н.; Стандартизации — зав. **Буданов,** Д. Д.; Котлостроения — зав. **Кауфман,** А. Ф.; Двигателей Внутреннего Сгорания — зав. **Филиппов,** Д. Д.; Трамвайного Вагоностроения — зав. **Победов,** Н. Н.; Статистическое Бюро — зав. **Мартынов,** А. А.

«Бюллетень Конвенции Синдикатов» — Ред. **Спектор,** Г. А.

СОВЕТ НЕФТЯНОЙ ПРОМЫШЛЕННОСТИ.

Москва, Ильинка, Богоявленский пер., 3. Тел. 2-86-07.

Задачи: об'единение, согласование и защита интересов нефтетрестов и Нефтесиндиката, выявление нужд и положения нефтяной промышленности и изучение нефтяного дела.

Члены Совета: Азнефть, Грознефть, Эмбанефть, Нефтесиндикат.

Президиум: Пред. **Губкин,** И. М.; зам. **Шибинский,** А. А. Члены: **Зубченко,** В. И.; **Истомин,** В. К.; **Кузнецов,** С. И.; **Максимович,** Ю. К.; **Нейман,** Н. М.; **Соловьев,** Н. И. и **Цевчинский,** А. И. Управделами **Рыбин,** В. С. **Бюро:** Техническое — зав. **Смирнов,** Н. Н. Экономическое — зав. **Фролов,** В. И. Издательское — зав. **Якубов,** В. Н.

СОВЕТ С'ЕЗДОВ ПРЕДСТАВИТЕЛЕЙ ХИМИЧЕСКОЙ ПРОМЫШЛЕННОСТИ СССР.

Осн. в 1922 г.

Москва, Б. Лубянка, 6, тел. 1-88-07.

Задачи: обсуждение и выяснение вопросов, касающихся общих нужд химической промышленности, координирование деятельности трестов химической промышленности и представительство.

Члены Совета: Анилтрест, Ацетометил, Главвоенпром, Коксобензол, Лакокраска, Мосхимоснова, Северный Химический Трест, Севкавжирмасло, Южный Химический Трест.

Правление. Пред. **Юлин,** А. И.; зам. **Дубов,** П. И. Члены: **Гурвич,** М. Н.; **Ляндау,** Л. Г.; **Микилевич,** А. К.; **Самарский,** П. В. и **Чекин,** П. А. **Дир.-распоряд. Ануфриев,** К. И. **Отделы:** Техно-Экономический — зав. **Голубенцев,** З. А. Управдел. **Шульгин,** В. В. Железно-дорожный — зав. **Розанов,** И. А.

Редакция журнала Химической Промышленности. Ред. проф. **Ворожцев,** Н. Н.

СОВЕТ ТРЕСТОВ ЛЕСНОЙ ДЕРЕВООБРАБАТЫВАЮЩЕЙ ПРОМЫШЛЕННОСТИ.

Осн. в 1924 г.

Москва, Б. Златоустинский пер., тел. 2-15-07.

Задачи: регулирование лесного рынка, изучение и согласование общих вопросов лесной промышленности.

Члены Совета: Акмарчувлес, Брянсклес, Верхневолголес, Волго-Каспийлес, Волга-Окалес, Вологдолес, Гомлес, Дальлес, Ивлеспром, Камураллесбумтрест, Катушечно-челночный трест, Козловская Лесконтора, Костромлес, Кузнецкий Комбинат, Лесбел, Москвотоп, Нижегородская Лесконтора, Новгороддревтрест, Пензолес, Северолес, Севвостлес, Севзаплес, Смоллес, Татлесотрест, Украинлес, Укрлестоп, Ульяновсклес, Фанеротрест, Центропробизоль, Чувашлес, Югвостлесосклад, Южураллес.

Президиум. Пред. **Данишевский,** К. Х. Члены: **Громов,** Л. М.; **Миловидов,** А. Г.; **Смирнов-Чубриков,** М. П. и **Талевич,** Б. И. Упр. Делами — **Сигольдт,** А. И. Финансово-Экономическое Бюро — зав. **Апушкин,** А. А. Отд. Внутр. Торговли — зав. **Гитлер,** М. Г. Техническая Комиссия — пред. **Талевич,** Б. И. Ред. Коллегия — пред. **Данишевский,** К. Х.

ЦЕНТРАЛЬНОЕ ЛЕСОЭКСПОРТНОЕ БЮРО (ЦЛЭБ).

Москва, Б. Златоустинский, 7, тлф. 2-74-43.

Задачи: об'единение гос. лесоэкспортной промышленности и регулирование лесного экспорта.

Предс. **Данишевский,** К. Х.; зам. **Рабинович,** Ф. Я. Члены Бюро: **Рудаков,** И. Г.; **Названов,** М. К.; **Смирнов-Чубриков,** М. П.; **Рубинчик,** Е. Д.; **Громов,** Л. М. **Упр-ние Делами** — Управдел — **Майгур,** П. М. **Бюро:** в Ленинграде, Берлине, Лондоне, Риге и Париже.

Представитель—в Копенгагене.

БЮРО С'ЕЗДОВ ПРЕДСТАВИТЕЛЕЙ БУМАЖНОЙ ПРОМЫШЛЕННОСТИ ПРИ ВСНХ СССР.

(БУМБЮРО).

Основ. в 1924 г.

Москва, Китайский пр., 5. Тел. 3-70-54.

Задачи С'ездов: регулирование бумажной промышленности СССР.

Члены С'ездов: Акц. О-во Комбинат (Москва), Белбумтрест (Минск), Вятский ГСНХ, Госиздат (Москва), Донполиграфбумтрест (Ростов. н/Д.), Камуралбумлес (Свердловск), Костромпромторг, ф-ка «Красный Ключ» (Башк. АССР), Лальская ф-ка (С.-Двинск. губ.), Ленинградбумтрест, Нижегор. ГСНХ, Новгородбумтрест, Полесский Бумтрест (Гомель), Севзаплес (Ленинград), Ульяновский Комбинат, Укрбумтрест (Киев), Центробумтрест (Москва) и Череповецкий ГОМХ.

Пленум Бюро. Пред. **Яковлев,** В. И.; зам. **Камаев,** Д. А. Члены: **Бутылкин,** Л. А.; **Шебашев,** П. М. и **Щербина.** Зав. Отделами: 1) Общим — **Клименко,** Е. И. (секр. Бюро); 2) Экономическим — **Альтгаузен,** П. Э. и 3) Техническим—**Теслер,** А. А. Дир.-расп. — **Стоянов,** Б. С.

ВСЕСОЮЗНОЕ БЮРО ПРОМЫШЛЕННОСТИ СТРОИТЕЛЬНЫХ МАТЕРИАЛОВ „СТРОМБЮРО" ВСНХ СССР.

Основ. в 1923 г.

Москва, Никольская ул., Б. Черкасский пер., 7. Тел. 3-73-86.

Задачи: регулирование и представительство трестов строительной промышленности.

Члены Бюро — Азербейджанский ВСНХ (г. Баку), Белгородско-Суджанский Мелоизвестковый Трест (Курск. губ.), Боркомбинат (Москва), Витебская Толевая ф-ка (г. Витебск), Воронежглина (г. Воронеж), Издашковские Известковые з-ды (ст. Издешково, М.-Б.-Б. ж. д.), Об'единение Калужских Кирпичных З-дов (г. Калуга), Ленинградский Кровельный Трест (г. Ленинград), Ленинградский Кирпичный Трест (г. Ленинград), Мальцкомбинат (г. Москва), Моссиликат (г. Москва), Москвотоль (г. Москва), Новороссийский Цементный Трест (г. Ростов н/Д.) Правление Об'единенных Кирпично-Известковых З-дов Новгородской губ. (г. Новгород), Нижегородский Силикатный Трест (г. Н.-Новгород), Скопинские Кирпичные З-ды (г. Скопин, Рязанской губ.), Татарский Силикатный Трест (г. Казань), Тверской Силикатный Трест (г. Тверь), Тульский Коммунальный Трест (г. Тула), Укрсиликаттрест (г. Харьков), Заводоуправление Об'единен. Кирпичных З-дов ГСНХ в Харькове (г. Харьков), Ульяновский Губсовнархоз (г. Ульяновск).

Правление. И. о. п. **Преображенский,** С. П.; зам. **Иванов,** А. Н. Члены: **Бороздин,** Я. А., **Горский,** В. О., **Копелянский,** М. Д., **Моисеев,** С. П. **Немилов,** А. А., **Фейт,** П. А.

БЮРО С'ЕЗДОВ ГОСУДАРСТВЕННОЙ ТАБАЧНОЙ ПРОМЫШЛЕННОСТИ.

Осн. в 1924 г.

Москва, Милютинский пер., 20. Тел. 2-11-89.

Задачи: выяснение и обсуждение вопросов, касающихся общих нужд табачной промышленности, разработка мер, клонящихся к ее преуспеванию, координирование деятельности, а равно об'единение представительства и защиты интересов табачной промышленности в различных учреждениях и органах.

Члены Бюро: Азербейджанский Гос. Таб. Трест (г. Баку), Владикавказская Гос. Табачная ф-ка (г. Владикавказ), Грузинский Гос. Табачный Трест (г. Тифлис), Донская Гос. Табачная ф-ка (г. Ростов н/Д.), Крымский Гос. Табачный Трест (г. Симферополь), Кубсельпром (г. Краснодар), Ленинградский Гос. Табачный Трест (г. Ленинград), Моссельпром (г. Москва), Табачный Трест Украины (г. Харьков).

Правление. Пред. **Воробьев,** И. П.; зам. **Виноградов.** Члены: **Блох,** И. В. и **Гольберт,** Я. М.

БЮРО С'ЕЗДОВ ПО ДРОЖЖЕВОЙ ПРОМЫШЛЕННОСТИ (ДРОЖЖБЮРО).

Москва, Красная пл., Верхние Торговые Ряды, помещ. 204. Тел. 5-34-94.

Пред. **Гальперин,** Д. С.; зам. **Каплан,** А. М.; секр. **Курис,** В. И.

КОНВЕНЦИЯ ВИНОКУРЕННОЙ ПРОМЫШЛЕННОСТИ СССР.

Организов. в 1925 г.

Г. Москва, пл. Ногина, Деловой Двор.

Пред. **Никифоров,** М. Л., зам. **Саловаров,** Н. И. Члены Президиума: **Бронштейн,** В. И., **Геринг,** Б. Э., **Михайлов,** П. С. и **Таланов,** Н. А.

Государственные Каменноугольные Копи

КИЗЕЛОВСКОГО РАЙОНА

„КИЗЕЛТРЕСТ"

В состав объединения входят копи: имени **Ленина** и **Троцкого**, копь имени **Володарского**, копи **Половинские**, копи **Губахинские**, копи **Луньевские и Усьвенские.**

АЛЕКСАНДРОВСКИЙ МЕХАНИЧЕСКИЙ ЗАВОД.

УПРАВЛЕНИЕ ТРЕСТА: Кизел, Верхне-Камского округа, Уральской области.
Телеграфный адрес: Кизел, Кизелтрест.

ПРЕДСТАВИТЕЛЬСТВА:

В **Москве**—Ильинка, старый Гостиный Двор, № 20, телегр. адрес—Москва, Кизелтрест.
В **Свердловске**—ул. Малышева, № 58, телегр. адрес—Свердловск, Кизелтрест.
В **Перми**—ул. Коммунистическая, № 29, телеграфный адрес—Пермь, Кизелтрест.

поставляет КАМЕННЫЙ УГОЛЬ.

1) Рядовой несортированный, 2) сортированный трех размеров: а) крупный—больше $2\frac{1}{2}''$, б) кулак—от $2\frac{1}{2}''$ до $1\frac{1}{2}''$ :: :: :: :: :: :: :: :: :: :: и в) орех—$1\frac{1}{2}''$—$\frac{3}{4}''$. :: :: :: :: :: :: :: :: :: ::

Годовая добыча угля 65 миллионов пудов.

Александровский механический завод приспособлен для производства рудничного оборудования и изготовляет:

Электрические подъемные лебедки, центробежные насосы низкого и высокого давления, пневматические врубовые машины, пневматические молотки, пневматические кайла, вентиляторы типа „Сирокко", клепанные мачты для электропередач и проч. Чугунное и бронзовое литье средних и мелких размеров, штампованные угольные лопаты, болты, костыли, гайки, мелкое стальное литье и прочие мелкие изделия.

Управление Кизелтреста.

Б. Тресты и комбинаты общесоюзного значения.

Цифра, следующая непосредственно за названием об'единения, обозначает год начала деятельности об'единения. Число рабочих указано на 1/VII — 1925 г. Осн. капитал и баланс даны на 1/х — 1924 г. По УССР и Сибири во многих случаях местонахождение промышленных заведений, входящих в трест, указано по старому административному делению, т.-е. по губерниями, а не округам. «Консерв» — обозначает, что заведение находится в консервации и относится только к тому заведению, после которого это обозначение стоит. «Бал»—сокращение слова «баланс». Подробные сведения о пром. заведениях, входящих в обединение, см. в списках промышл. заведений.

1. Горная и горнозаводская промышленность.

а) ТОПЛИВНАЯ ПРОМЫШЛЕННОСТЬ.

1. **ДОНЕЦКИЙ ГОСУДАРСТВЕННЫЙ КАМЕННОУГОЛЬНЫЙ ТРЕСТ «ДОНУГОЛЬ»** (1923 г.). Адр. Управл. — Харьков, пл. Тевелева, 28. **Упр. Рухимович,** М. Л.; зам. **Иванов,** С. В.; пом. упр.: **Адрианов,** В. С. и **Билик,** П. Б. **Пром. заведения. Основные —** рудники рудоуправлений: Боковского (Артемовский окр.), Белокалитвинского (Шахтинский окр.), Боково-Хрустальского и Брянского (Луганский окр.), Власовского (Шахтинский окр.), Голубовского (Луганский окр.), Горловского и Гришинского (Артемовский окр.), Грушевского (Шахтинский окр.), Должанского (Луганский окр.), Екатеринославского (Сталинский окр.), Золото-Ташковского (Артемовский окр.), Ирминского, Кадиевского и Красно-Донского (Луганский окр.), Моспино-Раснянского и Мушкетовского (Сталинский окр.), Несветаевского (Шахтинский окр.), «Парижская Коммуна» и Первомайского (Луганский окр.), Петровского и Рутченковского (Сталинский окр.), Снежнянского и Сорокинского (Луганский окр.), Чистяковского и Щегловского (Сталинский окр.) и Щербиновского (Артемовский окр.). **Подсобные:** б. Боссе механический з-д (Сталинский окр.), Горловский механический з-д. (Ст. Горловка), Железнянская группа керамических з-дов (Нью-Иорк), им. К. Маркса механический з-д, Константиновская группа керамических з-дов, «Красный Детонатор» взрывчатых капсюлей з-д, Ларанский известковый карьер, б. Михалково керамический з-д., «Путепровод» цементный з-д., «Свет Шахтера» ламповый з-д (Харьков) и им. Шмидта з-д по изготовлению шлака. **Предметы пр-ства:** каменный уголь, антрацит, кокс, брикеты; механические и керамические изделия, лампы «Вольфа», взрывчатые капсюли, известь, цемент и шлак. **Раб.** — 90.695. Осн. кап. — 140.007.264 р. **Бал.** — 278.824 р. **Состоит акционером:** Автопромторга, Вакота, Донецкого С.-Х. Банка, Коксобензола, Промбанка, Совторгфлота, Укрвоздухпути, Харьковского Коммунбанка и Юго-Восточного Коммерческого Банка. **Состоит пайщиком** — изд. «Буревестник», Одесского Промторга, т-ва «Погрузка», изд. «Рабочий Донбасса», Укрнарпита и Экспортугля. **Торговые пред-ства:** Воронежско-Поволжское (Воронеж), Донецкое (Артемовск), Екатеринославское, Западное (Смоленск), Киевское, Московское (уг. ул. 1 Мая и Златоустинского пер.), Одесское, Северо-Западное (Ленинград), Харьковское и Юго-Восточное (Ростов-на-Дону). **Технические к-ры:** Алмазнянская (ст. Алмазная), Артемовская, Сталинская и Шахтинская.

2. **ГОСУДАРСТВЕННОЕ ОБ'ЕДИНЕНИЕ КАМЕННОУГОЛЬНОЙ ПРОМЫШЛЕННОСТИ КУЗНЕЦКОГО БАССЕЙНА «КУЗБАССТРЕСТ»** (1925 г.). Адр. Управл. — Анжерские копи, Томского окр. **Упр. Котин,** И. Н.; зам. **Акулов,** А. Г.; пом. упр. **Охрименко,** С. Е. **Пром. заведения.** Анжерские и Судженские (Томская губ.) каменноугольные копи. **Предм. пр-ства:** каменный уголь, кокс, чугун, чугун. литье, мелкое сортовое железо и огнеупорный кирпич. **Раб.** — 3.679. **Осн. кап.** — 6.058.754 р. **Бал.** — 13.834.292 р. **Состоит акционером** — Ачинско-Минусинской ж. д., Добролета и Промбанка. **Состоит пайщиком** — т-ва «Раек» и о-ва «Сельбкредит». **Торговые отделения:** на Анжерских и Судженских копях. **Пред-ство** в Москве (Никольская, Ветошный ряд, 13). **Конторы:** в г.г. Барнауле, Новониколаевско, Омске, Семипалатинске и Томске. **Агентства:** в г. г. Бийске и Красноярске. **Комиссионерства:** в г. г. Камне, Новониколаевске (к-ра Промбанка), Свердловске (к-ра Промбанка) и Татарске.

3. **ГОСУДАРСТВЕННОЕ ОБ'ЕДИНЕНИЕ КАМЕННОУГОЛЬНОЙ ПРОМЫШЛЕННОСТИ ПОДМОСКОВНОГО БАССЕЙНА «МОСКВОУГОЛЬ».** (1923 г.). Адр. Управл. — Москва, Верхние Торговые Ряды, пом. 258, 252 и 285. Тел. 5-68-41. Врид. упр. **Шкуматов,** В. Ф.; зам. упр. **Кирсанов,** Н. И. **Пром. заведения.** Копи: Оболенские (Тульск. губ.), Побединские (Рязанск. губ.), Товарковские (Тульск. губ.) и Щекинские Тульск. губ.); сушильный з-д; Обидинские каменоломни; Бобриковские копи (консерв.). **Предм. пр-ства:** каменный уголь и сушеный каменный уголь. **Раб.**—3.495. **Осн. кап.**—7.101.927 р. **Бал.** — 13.944.882 р. **Торг. К-ры:** в г.г. Бобриках (Тульск. губ.), Москве (Мясницкая, 35), Новоселебенском (Тульск. губ.), Скопине (Рязанск. губ.), ст. Товарково (С.-Вяз. ж. д.), Туле (ул. Володарского, 41), Ясенках (Тульск. губ.).

4. **ГОСУДАРСТВЕННОЕ ОБ'ЕДИНЕНИЕ КАМЕННОУГОЛЬНОЙ ПРОМЫШЛЕННОСТИ ЧЕРЕМХОВСКОГО БАССЕЙНА «ЧЕРЕМБАССТРЕСТ».** (1922 г.). Адр. Управл. — г. Черемхово, Иркутской губ., ул. Декабрьских Событий, 49. **Упр. Паромонов,** И. В.; зам. **Плотников,** А. П. **Пром. заведения** (все в Иркутской губ.): копи № 1 (консерв.), № 2 и № 3 (консерв.), № 4, № 5, № 6, № 7 (консерв.). **Подсобные:** чугунно-литейный и механический з-д и паровая мельница. **Предм. пр-ства:** каменный уголь, **Раб.** — 1.404 [1]. **Осн. кап.** — 1.510.984 р. **Бал.** — 4.123.922 р. **Состоит пайщиком:** Тайтурского Государственного Лесопромышленного Т-ва, Ачинско-Минусинской ж. д. и Промбанка. **К-ра** — г. Иркутск, ул. С. Разина, 17. **Пр-ства:** Московское (Ильинка, Старый Гостиный Двор, пом. 22); Новониколаевское (Красный просп. 30).

5. **ГОСУДАРСТВЕННОЕ ОБ'ЕДИНЕНИЕ АЗЕРБЕЙДЖАНСКОЙ НЕФТЯНОЙ ПРОМЫШЛЕННОСТИ «АЗНЕФТЬ»** (1920 г.). Адр. Управл. — Баку, Садовая ул. **Упр. Серебровский,** А.П.; зам. **Баринов,** М.В. и **Соловьев** Н. И.; пом. упр.: **Опарин,** И. Н.; **Ровский,** С. А. и **Рустанбеков,** Ф. Б. **Пром.**

---

[1] На 1/х — 25 г.

заведения. Основные — нефтедобывающие предприятия районов: Балаханского, Биби-Эйбатского, Бинагадинского, Раманинского, Сабунчинского и Сураханского; нефтеперегонные з-ды 1-й и 2-й групп; химические з-ды и толуоловый з-д (все в Азербейджанской ССР). **Подсобные:** Закавказский металл. з-д им. лейт. Шмидта, канатная ф-ка, гвоздильный з-д, об'единение электропредприятий «Электроток». **Предм. пр-ства:** нефть сырая, керосин, смола газовая, масло скруберное, легкое, промывное, антраценовое, веретенное, машинное, цилиндровое, нигроль 3, трансформаторное, вискозин 3, 5, 7, 10, соляровое тяжелое черное, черно-смазочное, вазелиновое, бензол сырой первого и второго сорта, толуол сырой первого и второго сорта, смоляные остатки, пек твердый, кокс ретортный, беззольный, остатки от ректификации, кислотные отбросы, газ, бензин авиационный первого и второго сорта, калошный, экспортный, газолин сырой, лигроин, лак, олифа, нефтяные остатки, мазут масленный, полугудрон и гудрон. **Раб.** — 32.135. **Осн. кап.** — 350.721.063 р. **Бал.** — 574.955.486 р. **Состоит пайщиком** — Аздобролета, Добролета, Закавтопромторга, Мосторга, Нефтесиндиката, Закавказской Авиации, Персазнефти, Пролеткино и Торгопромбанка. **Пред-ства:** Московское (Богоявленский пер., 3) и Харьковское. **К-ры:** Ленинградская и Северо-Кавказская (Ростов-на-Дону). **Заграничные пред-ства:** в Берлине, Лондоне, Нью-Иорке и Париже.

6. **ГОСУДАРСТВЕННОЕ ОБ'ЕДИНЕНИЕ ГРОЗНЕНСКОЙ НЕФТЯНОЙ ПРОМЫШЛЕННОСТИ «ГРОЗНЕФТЬ»** (1920 г.). Адр. Управл. — г. Грозный. **Упр. Косиор,** И. В.; зам.: **Ганшин,** С. М.; **Родненский,** И. Н.; **Рябовол,** К. С. и **Шибинский,** А. А. **Пром. заведения** (в Сев.-Кавк. Крае). **Основные**—нефтедобывающие промысла первой группы им. Артема, второй группы им. Ленина, третьей группы им. Коминтенрна, четвертой группы им. К. Маркса и пятой группы «Красный Октябрь»; нефтеперегонные з-ды: 1-й гос. керосиновый, 2-й гос. керосиновый, 3-й гос. керосиновый, 4-ый гос. масленный, 5-й, 6-й, 7-й и 8-й гос. газолиновые з-ды. **Подсобные:** К-ра по постройке нефтепровода Грозный—Туапсе, литейно-механический з-д «Красный Молот», котельный з-д «Красный Пролетарий», лесопильный з-д «Строитель», электр. ст. «Красная Турбина», механич. мастерская. **Предм. пр-ства:** бензин авио, легкий и тяжелый, керосин, мазут слабо-парафинный, парафинный, беспарафинный и смазочный, нефть моторная и экспортно-парафинистая, машинное масло, гудрон асфальтовый и жидкий, вазелин и колесная мазь. **Раб.** — 7886. **Осн. кап.**—67.012.565 р. **Бал.**—147.503.970 руб. **Состоит пайщиком** — Нефтесиндиката. **Состоит акционером** — о-ва «Нарпит» и о-ва «Тепло и Сила». **Пред-ство**— в Москве, Патриарший, 3.

7. **ГОСУДАРСТВЕННОЕ ОБ'ЕДИНЕНИЕ ЭМБЕНСКОЙ НЕФТЯНОЙ ПРОМЫШЛЕННОСТИ «ЭМБАНЕФТЬ»** (1922 г.). Адр. Управл. — Москва, ул. 1 Мая, 20. **Упр. Коробовкин,** В. М., зам. **Кузнецов,** С. И. **Пром. заведения.** Нефтедобывающие промысла районов Доссорского и Макатского (консерв.), Таскудукского (буренье) и Искинского (мелкое буренье).—Уральская обл.; нефтеперегонные з-ды Константиновский (Ярославская губ.) и з-д им. 26 Бакинских Коммунаров (Нижегородская губ.). **Предм. пр-ства:** нефть, керосин, мазут топливный и смазочный, масло вазелиновое 1, веретенное 2 и 3, машинное 2, 6, Л, Т, турбинное Л, М, Т, автол Л, М, Т, трансформаторное, моторное Л, М, Т, моторное Т, парфюмерное, «Фуга», «Фригус», велосипедное Л, Т, авиационное, сепараторное Л, Т, сырой кантакт, -эмбенская смесь, мазут очи-

ГОСУДАРСТВЕННОЕ ОБЪЕДИНЕНИЕ
Каменноугольной Промышленности
КУЗНЕЦКОГО БАССЕЙНА
„КУЗБАССТРЕСТ“
ДОБЫВАЕТ и ПРОДАЕТ
лучшие паровичные и кузнечные каменные угли
Управление: Анжерские копи, Томской губ.
Представительство: Москва, Ильинка, уг. Рыбного, Старо-Гостиный двор, помещение № 22.
Торгово-Заготконтора: Ново-Николаевск, Красный проспект, дом Госучреждений Сибири.
Конторы: в Омске, Томске, Барнауле и Семипалатинске.
Агентство: в Бийске.
Контрагенты: Отделения Промбанка в Ново-Николаевске и Свердловске.
ТЕКУЩИЕ СЧЕТА В ГОСБАНКЕ, ПРОМБАНКЕ И ВСЕКОБАНКЕ.
Телеграфный адрес везде: „КУЗБАССТРЕСТ“.
516

ГОСУДАРСТВЕННОЕ ОБЪЕДИНЕНИЕ
Каменноугольной Промышленности
В СОСТАВЕ КОПЕЙ № 2/4, 5 и 6 и
МЕХАНИЧЕСКОГО ЗАВОДА
ЧЕРЕМХОВСКОГО БАССЕЙНА
„ЧЕРЕМБАССТРЕСТ“
ДОБЫВАЕТ и ПРОДАЕТ
каменный уголь, изготовляет
металлические изделия.
Управление: г. Черемхово, Иркутской губ.
Представительства: Москва, Ильинка, Старый Гостиный двор, уг. Рыбного переулка, помещение № 22.
Ново-Николаевск, Красный проспект, № 30, дом Госучреждений.
Заготконтора: Иркутск, улица Стеньки Разина.
ТЕКУЩИЕ СЧЕТА В ГОСБАНКЕ И ПРОМБАНКЕ.
Телеграфный адрес: „ЧЕРЕМБАССТРЕСТ“.
540

ДОНЕЦКИЙ
Государственный Каменноугольный Трест
по производству и продаже
КАМЕННОГО УГЛЯ И АНТРАЦИТА
„ДОНУГОЛЬ"

Донуголь является крупнейшим трестом по добыче твердого минерального топлива, не только в СССР, но и в мировом масштабе. Из общей добычи Донецкого бассейна, являющегося главным поставщиком твердого минерального топлива в СССР, 75% приходится на долю Донугля.

В состав треста входят 125 основных эксплоатационных шахт; кроме того из ликвидированных шахт, а также из шахт, находившихся на консервации, Донуголь в текущем 1925/26 г. восстановил и ввел в эксплоатацию 40 шахт. Для удобства управления, эти 165 шахт, расположенные на территории Донецкого Бассейна в 350 верст длины и 150 верст ширины, распределены по территориальному признаку между 27 Рудоуправлениями.

Основными продуктами производства треста являются: курные угли и антрациты всех марок и сортов.

Трест непрерывно расширяет свое производство: против 272,8 мил. пуд. добытых в 1920 г. ЦПКП ДБ, эксплоатировавшим в то время весь Донецкий Бассейн, Донуголь в 1924/25 г. добыл 556,7 мил. пуд., а в 1925/26 наметил добыть 918 мил. пуд. (76,6% добычи всего Донбасса) при этом уже в первые месяцы 1925/26 г. трест довел свою суточную добычу до 3 мил. пуд. Расширение производства — дало возможность тресту снизить продажные цены на Донецкое топливо.

Трестом обращено внимание на усиление механизации производства. В этом отношении хотя сделано еще немного, однако, в довоенное время машинной подбойкой во всем Донбассе добывалось 10—12 мил. пуд. в год; в 1924/25 г. на шахтах Донугля уже добыто было свыше 31 мил. пуд., а в 1925/26 г. намечено добыть 75 мил. пуд. В довоенное время были лишь отдельные опыты применения конвейеров, Донуголь наметил в 1925/26 г. доставить конвейерами, скреперами и лебедками до 86—87 мил. пуд. и рештаками до 60 мил. пуд.

В целях дальнейшего расширения производства, Трест приступил к прохождению серии новых крупных шахт, для проектирования их приглашены лучшие специалисты. Проекты шахт и их оборудования составляются с учетом самых последних достижений в горном деле в Западной Европе и Америке. Проекты проводятся в жизнь по их одобрении НАУЧНО-ТЕХНИЧЕСКИМ СОВЕТОМ при Донугле, куда входят виднейшие представители науки и техники.

Трестом обращено внимание на улучшение качества продукции: в 1923/24 г. через механические сортировки пропущено было 150 мил. пуд., в 1924/25 г.—226 мил. пуд., а в 1925/26 г. предположено пропустить 401,5 мил. пуд. Мойками в 1923/24 г. выпущено было 12,4 мил. пуд. мытого угля, в 1924/25 г.—27,2 мил. пуд.; в 1925/26 г. будут работать 7 моек и выпустят 95,2 мил. пуд. Зольность топлива Донугля характеризуется следующими данными: в 1923/24 г. содержание золы в курных углях было 11,51%, а в антрацитах—9,43%, в 1924/25 г. соответственно имеем: для курных углей—9,86, для антрацитов—7,56.

Донуголь направляет свою работу также в сторону экспорта хотя в этой области еще мало сделано, однако, экспорт Донугля в 1924/25 г. превысил довоенный в 1½ раза.

Помимо угля и антрацита, Донуголь производит кокс и эксплоатирует единственное в Республике Никитовское месторождение ртутной руды.

Кроме перечисленных производств, Донуголь располагает собственными металлообрабатывающими, машино-строительными и керамическими заводами. На этих заводах изготовляются и

ремонтируются предметы рудничного оборудования: насосы (электрические и паровые), вентиляторы, лебедки, рудничные вагонетки, лампы „Вольфа“ и т. д.; для своих нужд Донуголь изготовляет: кирпич, черепицу, алебастр, известь и т. д.

О масштабе работы Треста можно судить по числу занятых в производстве рабочих и служащих.

Всех трудящихся в Донугле на 1-е ноября 1925 г. числится 138.000 чел., из них рабочих, непосредственно занятых в Рудоуправлениях—123 тыс. чел.

Правление Треста находится в Харькове; Представительства и Агентства имеются во всех крупных городах Европейской части СССР.

Адрес Правления для всякого рода корреспонденций:
гор. Харьков ДОНУГОЛЬ.

582

щенный, вапор Л, М, Т, вапор-экстра Т; мазь колесная, канатная, солидол Л, Т, солидол-экстра Т, графитная мазь, олеум и моногидрат. **Раб.** — 3741. **Осн. кап.** — 13.926.431 р. **Бал.** — 34.808.327 р.

б) ДОБЫЧА МЕТАЛЛОВ И ДРАГ. КАМНЕЙ И ИХ ОБРАБОТКА.

8. **ГОСУДАРСТВЕННОЕ ЗОЛОТОПРОМЫШЛЕННОЕ ОБ'ЕДИНЕНИЕ «АЛДАНЗОЛОТО»** (1925 г.). Адр. Правл. — Прииск Незаметный «Томмот» в Якутской АССР. **Правление.** Пред. **Васильев,** М. М., зам. **Щербинин,** Я. Ф. Члены: **Краукле,** Ю. К.; **Орелович,** И. В. и **Под'яконов,** С. А. **Пром. заведения** — Алданские Прииски. **Предм. пр-ства** — золото. **Торговые пр-ства:** Благовещенское, Иркутское, Московское (Юшков пер., 6), Новониколаевское и Якутское.

9. **ОБ'ЕДИНЕНИЕ ГОСУДАРСТВЕННЫХ ПЛАТИНОВЫХ ПРЕДПРИЯТИЙ «УРАЛПЛАТИНА»** (1921 г.). Адр. Правл.— Свердловск, уг. ул. Троцкого и Радищева, 2. **Правление.** Пред. **Сажин,** П. М., зам. **Доменнов,** М. А. Член — **Андреев,** М. А. **Пром. заведения:** Московский платиновый з-д, (г. Москва), Свердловский афиногеновый з-д (Уральская обл.); прииски округов Заозерского, Китлымо-Косьвинского, Исовского, Нейвинского, Нижне-Тагильского и Сысертского (все прииски в Уральской обл.); опытная ф-ка по обработке платиновых шлихов (в Свердловске). **Подсобные** — Николо-Павдинская ж. д. **Предм. пр-ства:** платина, золото, осмистый иридий, палладий, иридий, платиновые изделия и алюминевая посуда. Раб. — 4.651 [1]). **Состоит пайщиком** — Торгпром. банка, Добролета, о-ва «Трактор», о-ва Свердловской электростанции, о-ва «Уралкнига» и «Уралстроя».

10. **ГОСУДАРСТВЕННЫЙ ТРЕСТ «РУССКИЕ САМОЦВЕТЫ»** (1923 г.). Адр. Правл. — Москва, Лубянский проезд, 3. **Правление.** Пред. **Ефимов,** А. И., зам. **Порватов,** Б. М. Член — **Золотин,** П. Г. **Пром. заведения:** Петергофская гранильная фабрика (Ленинградская губ.), Свердловская гранильная ф-ка (Уральская обл.), Калыванская шлифовальная ф-ка (Алтайская губ.), мраморно-распиловочный з-д в Ленингдаде, корундово-наждачная группа в Кыштыме (Уральская обл.), изумрудные копи на ст. Баженово, Перм. ж. д. (Уральская обл.), мраморные разработки на ст. Уфалей (Уральская обл.). **Предм. пр-ства:** цветные камни — изумруды, александриты, хризолиты, аметисты, ляпис-лазурь, нефрит, яшма, орлец и малахит; корунд, наждак, мрамор, плавиковый шпат, полевой шпат, барит, металлургические глины, кварц; художественно-промышленные изделия и научно-минералогический материал; изделия из камней для техническо-промышленных целей и каменное сырье. **Раб.**—700. **Осн. кап.**—258.814 р. **Бал.** — 1.175.471 р. **Пред-ство** в Лондоне. **Магазины:** в Москве № 1 (Лубянский проезд, 3), № 2 (Кузнецкий Мост, 10), № 3 (Петровка, 9/13 и в Свердловске.

---

[1]) На 1/х — 25 г.

Государственное Объединение Эмбенской Нефтяной Промышленности

„ЭМБАНЕФТЬ“

Основной капитал 34 мил. **Продукция 16 мил. руб.**

Управляющий Трестом **В. КОРОБОВКИН.**

УПРАВЛЕНИЕ: — **Москва, ул. 1-го Мая (Мясницкая ул.), № 20.**

Трест объединяет: **1) Нефтяные промысла Урало-Эмбенского района, расположенные на северо-восток от восточных берегов Каспийского моря. 2) Константиновский нефтеперерабатывающий завод, на берегу реки Волги, в 30 верстах от гор. Ярославля и 3) Нефтеперерабатывающий завод им. 26 Бакинских Коммунаров (бывш. Объединенные заводы Варнинский и Бурнаковский) в гор. Сормове в 2-х верстах от Волги.**

Нефтеносный район занимает площадь около 70 тыс. квадр. верст. Нефть, добываемая на Эмбенских промыслах, перекачивается на Ракушу — поселок, расположенный у Каспийского моря, откуда она транспортируется в наливных баржах по реке Волге и поступает для переработки на заводы треста.

Разработка Урало-Эмбенского нефтеносного района началась за три года до войны: в 1912 г. добыча выразилась в 1.016.920 пуд., в 1914 г она дошла до предельной цифры в 16.650.620 пуд., после чего начинается падение добычи: 1919 г. дает 1.624.534 пуд., 1924/25 г. даст 11,8 мил.—70% от максимальной добычи этих промыслов в дореволюционное время.

При усиленном разбуривании действующего сейчас промысла Доссор, добыча может легко превзойти максимальную добычу в 16,5 мил. пуд. в год.

В настоящее время внимание Треста обращено на пуск бездействовавшего с 1917 г. промысла Макат, дававшего 1,3 мил. пуд. и усиленную планомерную разведку и открытие новых месторождений.

Бурение возобновилось в 1922 г. и в настоящее время проходка в месяц достигла норм довоенного времени. Число рабочих в районе составляет 1900 человек.

На Эмбенских промыслах применяется ударно-галицейское бурение. По способу эксплоатации— это единственные промысла в СССР, в которых отсутствует дорого стоящий способ тартания.

Благодаря естественным условиям (отсутствие песка, большая глубина скважин) возможно применение глубоких насосов, группового привода „эксцентрика“, отчего получается уменьшение количества необходимых двигателей, расхода топлива и обслуживающего персонала.

Нефть, добываемая на Доссоре, благодаря незначительному содержанию смолистых веществ, является прекрасным материалом для переработки ее на высокосортные масла, в особенности на вапора для перегретого пара.

Сильно возрасла производительность рабочего: средняя выработка рабочего составляла в 1915 г.— 385 пуд. в месяц, в октябре и ноябре 1924 г. достигла 465 пуд. в месяц. В настоящее время она равна 537 пуд.

Заводы Треста являются крупнейшими и единственно действующими в настоящее время нефтеперерабатывающими заводами Центрального района СССР и могут переработать до 10 мил. пуд. натурала в год на всевозможные нефтяные товары.

На Константиновском заводе впервые стали получаться минеральные смазочные масла из мазута, так называемые „олеонафты“.

Мощная непрерывная масляная батарея с двумя обширными очистными отделениями пропускает 600 тыс. пуд. мазута — 450 тыс. пуд. машинного масла и 90 тыс. пуд. вазелинового в месяц.

В мазевом отделении поставлены единственные в России механические мешалки для варки мазей типа „Тавот“, известных под маркой „Солидол“.

Заводы имеют Контактный Сернокислотный завод с производительностью 240 тыс. пуд. моногидрата в год.

В данное время заканчивается мощное периодическое перегонное отделение для выработки масел для высокоперегретого пара типа американских „вапоров“, получаемых исключительно из Эмбенской нефти.

Завод Варинский перешел на Эмбенскую нефть в 1921 г. и выпускает высокосортные смазочные масла „Вапора“.

Заводы выпускают в настоящее время, кроме керосина и топочного мазута также ходовые смазочные масла, как, например, вазелиновое высокой очистки до 300 тыс. пуд., парфюмерное — 20 тыс. пуд., трансформаторное для заливки высоковольтных трансформаторов, выключателей и реостатов и т. д.

Продукция завода вполне достаточна для удовлетворения почти целиком потребностей внутреннего рынка.

36

II. Металлообрабатывающая промышленность и машиностроение.

11. **ГОСУДАРСТВЕННЫЙ ТРЕСТ АВИАЦИОННОЙ ПРОМЫШЛЕННОСТИ «АВИОТРЕСТ»**. Адр. Правл. — Москва, Большой Черкасский пер., 2/10. Тел. 4-52-62. **Правление.** Пред. **Аверин,** В. К. Члены: **Гамбург**, И. К., **Михайлов,** И. К. и **Панкратов,** В. Ф.

12. **ГОСУДАРСТВЕННЫЙ ТРЕСТ АВТОМОБИЛЬНЫХ ЗАВОДОВ «АВТОТРЕСТ»**. Адр. Правл. — Москва, ул. 1 Мая, 20. **Правление.** Пред. **Урываев,** М. Г.; зам. **Семенов,** П. А. Член — **Королев,** Г. М. **Пром. заведения.** 1-й Гос. Автомоб. з-д (г. Москва); 4-й Гос. Автомоб. з-д (г. Москва); 1-й Авторемонтный з-д (Ярославль), Гос. ф-ка автопринадлежностей (г. Москва); Броне-танковый з-д (консерв.). **Предм. пр-ства:** чугунное литье, стальн. литье, алюминиевое, бронзовое, свинцовое, баббитное и проч. цветное литье, лигатура разн.; мотовозы ж.-д., мотовагоны и мотодрезины; автомобили «Фиат», «Уайт», автобусы «Уайт», восстан. ремонт грузов. автомоб., капит. ремонт легк. автомоб., капит., средн. и мелк. ремонт грузовых автомобилей, ремонт авточастей и пр., генераторы автомобильные, карбюраторы «Зенит», авточасти и пр.; двигатели внутреннего сгорания, блоки «Паккарт», двигатели «Мортон» для мотовозов; примусы; разн. инструменты. **Раб.** — 2.372. **Осн. кап.**—5.670.191 р. **Бал.**—13.923.955 руб. **Состоит пайщиком** — Акц. О-ва по подготовке рабсилы, Мосгорбанка, Добролета, «Крымкурсо», Нарпита и Промбанка. **Магазин**—в Москве.

13. **ПЕРМСКИЙ ГОРНОЗАВОДСКИЙ ТРЕСТ «МЕТАЛЛ»** (1922 г.). Адр. Правл.—Лысвенский з-д, Перм. окр., Уральск. обл. **Правление.** Пред. **Маврин,** Е. И., зам. **Реутов,** П. П. Член—**Анитов,** С. И. **Пром. заведения** (все в Уральской обл.). Заводы: Лысвенский, Нытвенский, Теплогорский и Чусовской. Пашийский з-д (консерв). **Предм. пр-ства.** Чугун передельный, слитки мартеновские, литье стальное, чугунное и медное; жесть, железо сортовое, оцинкованное и листовое; сталь разная; гвозди, костыли, накладки и проч.; мостовые и котельные изделия; посуда эмалированная, сшивная, оцинкованная и луженая; кирпич разный. **Раб.** — 12.176. **Осн. кап.** — 12.884.650 р. **Бал.** — 29.108.198 р. **Состоит акционером** Промбанка, Уралмета, Сел.-Хоз. Банка, Егор. Треста, О-ва «Трактор», Т-ва «Нарпит на Урале», О-ва «Добролет», О-ва «Уралкнига»; О-ва «Уралторг».

14. **ЮЖНО - УРАЛЬСКИЙ ГОРНОЗАВОДСКИЙ ТРЕСТ «ЮЖУРАЛ»** (1922 г.). Адр. Правл.—г. Златоуст, Уральской обл. **Правление.** Пред. **Мясников,** П. А. Члены: **Бычков,** П. Я. (зам. пред.) и **Ильинский,** С. К. **Пром. заведения.** Белорецкий з-д (Башреспублика), Златоустовский металло-механический з-д (Уральская обл.), Катав-Ивановский металло-механический з-д (Уральская обл.), Кусинский металло-механический з-д (Уральская обл.), Миасский напилочный з-д (Уральская обл.), з-д «Пороги» электрометаллургический в 18 клм. от ст. Бердяуш (Башреспублика), Садкинский металлургический з-д (Уральская обл.), Тирлянский прокатный з-д (ст. Тирлян, Башреспублика), Юрюзанский з-д (Уральская обл.), Усть-Катавский вагоностроительный з-д (Уральская обл.), Авазано-Петровский металлургический з-д (Башреспублика) (консерв.), Зигазинский з-д (Башреспублика) (консерв.), Инзерский з-д (Башреспублика) (консерв.), Лапиштинский з-д (Башреспублика) (консерв.), з-д «Мрамор» (Уральская обл.) (консерв.), Никольский з-д (Уральская обл.) (консерв.). **Предм. пр-ства:** чугун разный, ферро-марганец, мартеновские слитки, чугунное литье, литье для ковки изделий и цветное литье; прокатное пр-ство; вагоны; сельхоз. машины; огнеупорные материалы, искусственные точила, кузнечное, инструментальное, механическое, проволочно-гвоздарное, цементное пр-ство. **Раб.** — 20.698[1]. **Осн. кап.** — 26.492.290 р. **Бал.** — 60.453.582 р. **Состоит пайщиком:** Уральского Горнозаводского Синдиката «Уралмет», Добролета, Акц. О-ва «Уралкнига», Акц. О-ва «Трактор» и Торгово-Промышленного Банка. **К-ра** — в Челябинске.

15. **ГОСУДАРСТВЕННОЕ ОБ'ЕДИНЕНИЕ МЕХАНИЧЕСКИХ ВОЕННО-ОБОЗНЫХ ЗАВОДОВ «ЦУПВОЗ»** (1924 г.). Адр. Управл. Москва, Юшков пер., 6. **Упр. Хаевский,** И. М., зам. **Миньков,** М. И. **Пром. заведеня.** 1-й Гос. Механич. Обозный з-д (Москва), 2-й Гос. Механ. Обозн. з-д (Москва), 4-й Гос. Механ. Обозн. з-д (Брянск. губ.), 5-й Обозно-Вагоностроительный з-д им. Егорова (Ленинград), 6-й Деревообделочный Сиверский з-д (Ленинградская губ.), 7-й Гос. Механич. Обозный з-д (г. Ярославль) (консерв.). **Предм. пр-ства:** чугунное литье, рельсовые накладки; медное литье; капит. ремонт жестких пасс. вагонов, вагонетки, рессоры эллиптические, пружины спиральные, серьги упр. крюков, валики упр. и пр. вагон. части; части мотора для вагонов; автомобильные кузова и ремонт автомобилей; пролетки, парные повозки, колымаги; кухни пехотные и артиллерийские; одноконные повозки, городские полки и качки, полки для бочек; сани и сани для бочек; крестьянские хода, колеса разные; кузова к ходу, легковые сани; ремонт обоза, бочки для полков и саней; днища для котлов парового отопления, ремонт котлов; железные тележки и кузова к ручным тележкам; железные бочки и флянцы для них; крышки; стальные валы, точка медных валов, тарелочных ножей; лазейки для железных бочек, формы для прессовки пробок; котелки алюминиевые, печи времен. и нефтяные; дверки печные, кровати железные; ящики почтовые, жестяные изделия, упаковочные пряжки, планки из кровельного железа, скрепы для ящиков, затяжные приборы, напильники; разн. мелк. изделия из металла и дерева. **Раб.** — 2.105. **Осн. кап.** — 4.889.391 р. **Бал.** — 10.156.264 р. **Состоит пайщиком** Металлосиндиката. Оптово-розничный **магазин** (Москва, Садовая-Каретная улица, 6).

16. **ЗАВОД «КРАСНЫЙ ОКТЯБРЬ»** (1924 г.). Адр. Управления — г. Сталинград, сов. пос. им. т. Рыкова. **Упр. Марапулец,** В. С., врид. **Скрыпник,** А. Д. **Пром. заведения**—сталелитейный и прокатный з-д (г. Сталинград). **Предм. пр-ства:** железо сортовое: круглое, квадратное, полосовое, шинное, обручное угловое равностороннее и неравностороннее, шаблонное, специально-гвоздильное для конно-подковных гвоздей; **сталь** всех размеров, сортов и качества по нормам НКПС, Военведа, Морведа, ГАУ, Ллойда и др.; **листовое:** котельное, резервуарное, парсовое, универсальное и штрибсы для изготовления

---

[1] Кроме того, на 3 торфоразработках раб. –59 годовых 1209 сезонных,

ГОСУДАРСТВЕННЫЕ МАЛЬЦОВСКИЕ ЗАВОДЫ

„МАЛЬЦКОМБИНАТ“

Основание Треста.

Постановлением Президиума ВСНХ от 17 ноября 1921 г. предприятия, входящие в Мальцовский Фабрично-Заводской Округ, с 15-го декабря 1921 г. переведены на начало хозяйственного расчета. Постановлением СТО СССР от 19/х 1923 г. образовался Трест под наименованием „Государственные Мальцовские Заводы“, сокращенное наименование „Мальцкомбинат“, для об‘единенного управления на началах коммерческого расчета.

Структура Треста.

Трест об‘единяет следующие предприятия:

А. Заводы:

I) Людиновский машиностроительный и чугуно-литейный с подсобным лесопильным заводом. С. Людиново, Брянской губ., ст. Людиново, Мальцовск. жел. дор. Завод производит: 1) локомобили, 2) радиаторы, 3) ребристые трубы, 4) чугунные котлы для центрального отопления, 5) печи „Метеор“, 6) трубы канализационные, 7) предметы домоустройства—обыкновенной эмали, 8) те же—фарфоровой эмали, 9) баки и кронштейны, 10) посуда эмалированная, 11) печное литье.

II) Песоченский чугуно-литейный. С. Песочня, Брянской губ., ст. Песочня, Мальцовск. жел. дор. Производство: 1) эмалированная посуда, 2) посуда чугунная черновая, 3) печное литье, 4) печные приборы.

III) Сукремльский чугуно-литейный. С. Сукремль, Брянской губ., ст. Сукремль, Мальцовск. жел. дор. Производство: 1) посуда чугунная черновая, 2) печное литье.

IV) Радицкий. вагоностроительный. Пос. Урицкого, Брянской губ., ст. Мальцовская платформа, Орловско-Витебской жел. дор.

V) Цементный Ст. Цементная, Мальцовск. жел. дор. Производство: 1) цемент портландский, 2) цемент пуццолановый, 3) трепел.

VI) Брянский террофазеритный. Ст. Брянск, Московско-Киево-Воронежск. жел. дор. Производство: 1) шифера, 2) асбофанера.

Б. Фабрики.

I) Бытошевская стекольная с подсобным лесопильным заводом. С. Бытош, Брянской губ., ст. Бытош, Мальцевск. жел. дор. Производство: стекло полубелое.

II) Чернятинская стекольная. С. Старь, Брянской губ., ст. Ивот, Мальцовск. жел. дор. Производство: 1) стекло полубелое, 2) фото-стекло.

III) Ивотская стекольная. С. Ивот, Брянской губ., ст. Ивот, Мальцовск. жел. дор. Производство: стекло бемское.

IV) **Песоченская фаянсовая.** С. Песочня, Брянской губ., ст. Песочня, Мальцовск. жел. дор. Производство: 1) фаянс хозяйственный, 2) фаянс санаторный.

V) Дятьковская хрустальная. С. Дятьково, Брянской губ., ст. Дятьково, Мальцовск. жел. дор. Производство: 1) хрусталь хозяйственный, 2) хрусталь технический.

***В*. Шахты и рудники**: 1) каменноугольные, железной руды *), глины и песка. Ст. Шахта, Мальцовск. жел. дор., 2) меловые и глиняные карьеры. Ст. Цементная, Мальцовск. жел. дор.

***Г*. Дома**: 1) Киев, Подол, Набережно-Крещатикская, № 8. 2) Харьков, площадь Тевелева, № 10. 3) Ростов-на-Дону, Буденовск. просп., № 8. 4) Екатеринослав, Клубная ул., № 9. 5) Кременчуг, Мальцевская ул. 6) Херсон, Ришельевская ул.

***Д*. Торговые конторы:** 1) Москва, Мясницкая ул., № 24. 2) Ленинград, Проспект 25 Октября, д. № 27. 3) Харьков, площ. Тевелева, д. № 10. 4) Киев, Набережно-Крещатикская, № 8. 5) Ростов-на-Дону, Буденовский пр., № 8. 6) Брянск, Моск.-Бел.-Балтийск. жел. дор. 7) Омск, Степная ул. 28. 8) Самара, Кооперативная ул., № 61.

***Е*. Узко-колейную железнодорожную сеть** от ст. Брянск, Орловско-Витебской жел. дор. до ст. Палики, Московско-Киево-Воронежской жел. дор., с разветвлениями по заводам, общим протяжением до 300 верст.

Правление комбината в Москве, Мясницкая, 1.

---

*) На консервации.

Об'ем и движение производства в довоенное время.

Всего действующих предприятий в Тресте было 14, из коих металлических чугуно-литейных—5, металлических машиностроительных—2, стекольных и хрустальных—6, цементных—1.

Выпущенное в 1913 г. количество изделий на рынок по всем заводам оценивалось на общую сумму: по себестоимости франко-завод—12.854.528 р., по условн. продажной цене франко Брянск—17.084.646 руб.

Роль отдельных групп определяется следующими данными:

а) металлогруппа	7.480.500 р.	59,0%
б) стекольная группа	2.899.500 р.	22,0%
в) цементный завод	2.474.000 р.	19,0%
Всего. . .	12.854.000 р.	100 %

Рост производства и нагрузки за период 1921—25 гг.

В 1921 г. число действующих заводов сократилось к моменту национализации до 8; крупнейший цементный бездействовал, а Людиновский и Радицкий вагоностроительный работали с ничтожной нагрузкой, и в 1922 г. последний был переведен на консервацию.

В 1922/23 г. был пущен старый Цементный завод с тремя вращательными печами.

В 1924/25 г. пущены: 1) Новый Цементный завод с двумя вращательными печами. 2) Сукремильский чугуно-литейный завод. 3) Ивотская Стекольная фабрика.

Общий рост об'ема производства по всему Тресту за 1921/25 гг. характеризуется следующими данными:

Годы:	1921/22 г.	1922/23 г.	1923/24 г.	фактически 1924/25 г.
% нагрузки	10,5	16,0	34,0	53,0
Рост.	1	1,52	3,21	5,04

Весьма показательны также сравнительные данные выпуска изделий в довоен. прейскур. ценах:

Выпуск по действующим заводам:	1913 г.	1921/22 г.	1922/23 г.	1923/24 г.	1924/25 г.
Металлогруппа	5.305.501	755.988	867.720	1.088.978	2.983.134
	100%	14,2	16,2	20,5	56,2
Силикатная группа	2.430.880	529.671	819.851	1.696.379	2.075.296
	100%	23,6	36,4	69,8	85,3
Строительная группа	4.605.351	—	283.923	1.030.988	2.480.490
	100%	—	6,1	22,3	54,4
Всего по заводам.	12.341.732	1.285.659	1.971.494	3.816.345	7.538.920
Количество заводов	8	8	10	8	10

Диаграмма роста производства.

Производство в 1923—24 г. и его выполнение.

Количественно план выполнен почти полностью, как это явствует из следующей таблицы:

По восьми действующим заводам треста:	Выпуск в 1913 г. по прейс-курантн. ценам.	Выпуск в 1923—24 г.			
		В довоенных рублях по прейс-курантным ценам.		В червонных рублях себестоимости франко-завод.	
		По плану.	Фактич.	По плану.	Фактич.
Металлогруппа	5.305.501	1.448.964	1.088.978	2.850.219	2.286.845
Нагрузка в % от 1913 г. .	100%	27,0	20,5	100%	от пл. 80,2%
Силикатная группа	2.430.880	1.569.539	1.696.379	2.993.699	3.285.567
Нагрузка в % от 1913 г. .	100%	70	69,8	100%	от пл. 110%
Строительная группа.	4.605.351	1.020.000	1.030.988	1.548.000	1.332.782
Нагрузка в % от 1913 г. .	100%	21,9	22,3	100%	от пл. 86,0
Всего по действующим заводам: сумма	12.341.732	4.038.503	3.816.345	7.391.918	6.905.194
Нагрузка	100%	33,0	34,0	100%	от пл 93,4%.

Перспективное сопоставление удельного значения основных групп производства в Тресте приводит к следующим результатам.

Группы. Заводская себестоимость выпуска изделий в % от всего выпуска.

Годы.	1913 г.	1921/22 г.	1922/23 г.	1923/24 г.	1924/25 г.
Металлогруппа . . .	59,0	59,0	38,0	33,0	43,8
Силикатная группа. .	22,0	41,0	49,0	47,7	31,8
Строительная „ .	19,0	—	13,0	19,3	24,4

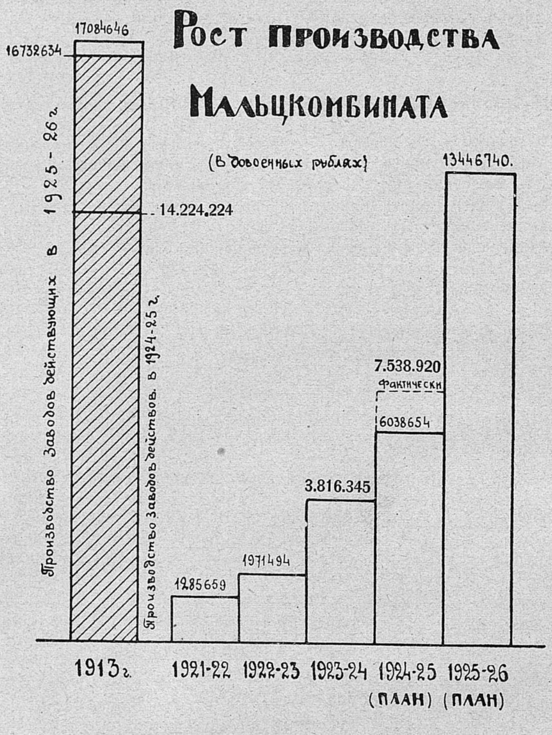

Выпуск продукции за 1924—25 операционный год.

Наименование предприятий	1913 г.	Наименование един. измер.	Выпуск продукции.		Оценка по прейс-куранту 1913 г.	Оценка себестоим. тек. года в черв. р. ф-ко завод.
Бытошевская фабрика. . .	536.381	Стекло	21.829	ящ.	463.670	742.990
Чернятинская „ . .	536.381	„	21.549	„	478.199	874.123
Ивотская „ . .	952.061	„	5.016	мест	46.763	85.180
Дятьковск. хруст. „ . .	746.817	Хрусталь	7.843.736	пуд.	516.382	1.058.968
Песоченск. фаян. „ . .	611.301	Фаянс	3.574.814	„	570.282	986.668
Всего по силикатн. группе	3.382.941	—	—		2.075.296	3.747.929
Людиновский завод	4.338.357	Металлич. изд.	795.936	пуд.	2.371.905	4.009.611
Сукромлевский „. . . .	930.431	„	20.608	„	40.572	60.073
Песоченский „	967.144	„	257.106	„	570.657	1.063.447
Всего по металлогруппе . .	6.235.932	—	1.073.650	пуд.	2.983.134	5.133.131

Цементный завод . . .	4.424.919	Цемент	600.998 боч.	2.149.854	2.455.322
		инфузор. земля	502.578 пуд.		44.291
Шиферный „ . . .	180.432	шифер	—	330.636	324.324
Всего по Строит. группе	4.605.351	—	—	2.480.490	2.823.937
Всего по Тресту . .	14.224.224	—	—	7.538.920	11.704.997

Производственная программа на 1925—26 операционный год.

Наименование заводов:	Количество продукции.	По продажн. цене 1913 г. в довоен. руб.	По сметн. себестоим. в червон. руб.
По металлогруппе:			
Людиновский завод	1.422.975	4.808.600	7.527.550
Песоченский „	330.000	1.026.500	1.709.800
Сукремильский „	265.000	522.500	822.500
Радицкий „	—	450.000	943.720
Всего . . .	2.017.975 пуд.	6.807.600	11.003.570
По силикатной группе:			
Чернятинская фабрика. .	26.000 ящ.	551.720	1.238.120
Бытошевская „ .	26.000 „	551.720	1.238.120
Ивотская „ .	60.000 мест.	551.400	1.304.400
Дятьковская „ . .	80.000 пуд.	700.800	1.362.400
Песоченская „ . .	90.000 „	562.500	1.091.700
Всего . . .	—	2.918.140	6.234.740
По строительной группе:			
Цементный завод	1.000.000	3.437.500	4.725.800
Шиферный „	1.150.000 пуд. 2.250.000 штук.	283.500	315.000
Всего . . .	—	3.721.000	5.040.800
Всего по тресту	—	13.446.740	22.279.110

Движение общего штата рабочих и служащих в 8 действующих предприятиях:

Общее количество рабочих и служащих:	1913 г.	1921/22 г.	1922/23 г.	1923/24 г.	1924/25 г.
Металлогруппа	5.521	4.083 б. Рад. з.	2.380	3.591 б. Рад. з.	4.086
Силикатная группа	4.533	3.955	4.171	5.016	5.006
Строительная „	2.539	—	947	1.355	1.162
Всего по Тресту.	12.593	8.038	7.498	9.962	10.254
В % от 1913 г.	100%	63,8	59,6	79,2	81,5

Приведенная таблица показывает, что рост общих штатов по действующим заводам увеличивается одновременно с ростом производства, но более замедленным темпом.

Общее движение производительности труда характеризуется сравнением следующих двух рядов:

Годы:	1921/22 г.	1922/23 г.	1923/24 г.	1924/25 г.
Рост производства	1,00	1,52	3,21	4,70
Движение штатов	1,00	0,935	1,24	1,28

Потребность в рабочей силе на 1925—26 г.

По силикатной группе в среднем за год потребуется всего: рабочих—5.201 чел., служащих—419 чел.; по металлогруппе: рабочих—5.494, служащих—558; по строительной группе: рабочих—2.091, служащих—125.

На железной дороге: рабочих—493, служащих—613. На подсобных предприятиях и в учреждениях: рабочих—451, служащих—704.

Всего по Тресту: рабочих—13.730, служащих—2.319.

Восстановление старых и создание новых отраслей производства.

„Мальцкомбинатом“ за последние 2 года проделана большая работа по восстановлению прежних производств Округа.

Пущен в ход специальный Радиаторный завод, возобновлен выпуск ванн и умывальников с фарфоровой эмалью, печей „Метеор“; увеличен втрое против довоенного выпуск предметов домоустройства. Вновь пущена Ивотская фабрика для производства бемского стекла; в апреле 1926 г. будет пущен Радицкий завод для ремонта вагонов. В то же время „Мальцкомбинат“ развил некоторые новые производства: поставлено производство „пуццоланового“ цемента, организована добыча Трепела (инфузорной земли) с дальнейшей сушкой и помолом.

Поставлено производство асбо-фанеры, которой предстоит громадное будущее в деле развития стандартного строительства. Налажено производство фото-стекла в крупном масштабе.

Приступлено к организации производства технического стекла (водомерных трубок, стекол Клингера, электро-арматуры).

Коммерческая работа Треста.

Сбыт своих изделий Трест проводит через свои торговые конторы и лишь в самом незначительном размере пользуется услугами Синдикатов, что дает возможность подойти вплотную к потребителю в лице кооперации и государственных строительных организаций, изучить потребности рынка и приспособить к ним изделия заводов.

В 1923/24 г. реализация через Синдикаты составила 11,3%, а в 1924/25 г. — 4% всей суммы реализации.

Следующая таблица наглядно показывает, кому Трест сбывает свою продукцию:

Род покупателей:	1923/24 г.	1924/25 г.
Госорганы	52,5	61,5
Кооперация	41,6	32,0
Частные лица	5,9	6,5

Некоторое снижение роли кооперации в 24/25 г. об'ясняется: с одной стороны, депрессией, господствовавшей на кооперативном рынке, в связи с частичным неурожаем 24 г.; с другой, все большим преобладанием в продукции Треста строительных материалов, потребителем которых являются преимущественно госорганы, в лице государственной промышленности, Коммунального хозяйства и Строительных организаций.

Преобладание строительных материалов в продукции Треста (свыше 65%) обусловливает сезонный характер сбыта изделий: минимум приходится на зимние месяцы и максимум в четвертом квартале.

Чрезвычайно наглядную картину распределения реализации по кварталам дает следующая таблица:

	1923/24 г.	%	1924/25 г.	%
I-й квартал Руб. . .	1.277.556	16,5	3.049.165	19,3
II-й „ „ . .	1.152.266	14,9	2.579.806	16,3
III-й „ „ . .	1.948.867	25,2	4.076.887	25,8
IV-й „ „ . .	3.363.812	43,4	6.095.589	38,6
Всего за год Руб. . .	7.742.501	100%	15.801.447	100%

Запродажи (заключенные сделки) опережают реализацию и производство:

Запродано за 1923/24 г. на Руб. 9.238.055; за 1924/25 г. 24.499.000.
Производство „ „ „ 8.027.500; „ „ 16.190.000.

Отношение запродажи к производству в % равно за 1923/24 г. 115,2; за 1924/25 г. 150.

Портфель заказов на I/х-24 г. составлял: Руб. 1.788.700 или 12,5% программы производства 1924/25 г., а на I/х 25 г. он составляет: Руб. 9.874.000; или 38% от программы 1925/26 г.

Торговые расходы за 1924/25 г. составили сумму до 450.000 руб., что по отношению к обороту по реализации составляет до 3%.

Приторжка, полученная при продажах со склада торговых контор, полностью покрывает все торговые расходы.

Увеличение производственной программы на 1925/26 г. более, чем на 60% побудило трест расширить сеть своих торговых контор и открыть с I/х с. г. две новых конторы в Омске и Самаре для обслуживания Сибири и Поволжья.

DIE MALZOV'SCHEN STAATSFABRIKEN

„MALZKOMBINAT"

Gründung des Trusts.

Der Verordnung des Präsidiums des V. S. N. H. («Höchster Volkswirtschaftsrat») vom 17 November 1921 gemäss, wurden alle Betriebsaustalten, die der Malzow'sche Fabrikbezirk umfasst, vom 15-XII desselben Jahres an, auf wirtschaftliche Berechnung überführt.

Nach der Verordnung des S. T. O. («Arbeits-und Verteidigungsrat») des U. S. S. R. vom 19-X 1923—bildete sich, zwecks centraler Verwaltung, ein Trust auf kaufmännischer Berechnung, unter der Benennung «Malzow'sche Staatsfabriken», verkürzt «Malzkombinat» genannt.

Struktur des Trusts.

Der Trust umfasst folgende Werke und Fabriken.

A. I. **Der Ludinovo-Maschinenbau** u. Gusseisengiesserei, mit Sägemüle als Beiwerk.-Dorf Ludinovo, G-t Briansk, Station Ludinovo, Malzower-Eisenbahn. Die Werke verfertigen: 1) Lokomobile; 2) Radiatoren; 3) Gerippte Röhren; 4) Kessel aus Gusseisen für Centralheizung; 5) «Meteor»-öfen; 6) Kanalisationröhren; 7) Artikel des Hausgebrauchs aus gewöhnliecher Emaille: 8) Dieselben aus Porcellanemaille; 9) Kochkessel u. Kronsteine; 10) Emaille geschirr; 11) Gusswerk für Ofenapparate.

II. **Pessotschnja-Gusseisengiesserei.** Dorf Pessotschnja, G-t Briansk, st. Pessotschnja, Malzow.-Eisenb.-Producirung: 1) Emaille geschirr; 2) Gusseisengeräte; 3) Gusswerk fur Öfenapparate; 4) Öfengeräte.

III. **Sukremil-Gusseisengiesserei.** Dorf Sukremil, G-t Briansk, Station Sukremil, Malzov. Eisenbahn. Producirung: 1) Gusseisengeräte; 2) Gusswerk f. Öfen.

IV. **Radizkij Eisenbahnwagenbau.** Dorf Urizkij, G-t Briansk, Station Malzovskaja-Platforma, Eisenbahn Orel-Witebsk.

V. **Cementwerk** mit Sägemüle als Beiwerk, in Lubochnja, Station Cementnaja, Malzov. Eisenbahn. Producirung: 1) Portland-cement; 2) Puzzolaner-cement; 3) Tripel.

VI. **Terro-faserit-werk** in Briansk: Station Briansk, Eisenbahn Moskau-Kiev-Voronesh. Producirung: 1) Schiffer; 2) Asbo-Furnier («Asbo-Fanera»).

B. **Fabriken.**

I. Bytoschevskaja Glasfabrik, mit Sägemüle als Beiwerk. Dorf Bytosch, G-t Briansk, St. Bytosch, Malzov. Eisenbahn. Producirung: Halweisses Glas.

II. **Tschernjatinskaja Glasfabrik.** Dorf Starj, G-t Briansk, Station Iwot, Malzov. Eisenbahn. Producirung: 1) Halbweisses Glas; 2) Photo-glas.

III. **Iwotskaja Glasfabrik.** Dorf Iwot, G-t Briansk, St. Iwot, Malzov. Eisenb. Producirung: Böhmisches Glas.

IV. **Pessotschnja Faience-fabrik.** Dorf Pessotschnja, G-t Briansk, St. Pessotschnja, Malzov. Eisenb. Producirung: 1) Faience-wirtschaftsgeräte; 2) Faience-sanitärgeräte.

V. **Djatjkovo-Krystallfabrik.** Dorf Djatjkovo, G-t Briansk, St. Djatjkovo, Malzov. Eisenb. Producirung: 1) Krystallgeschirr für den Haushalt; 2) Krystallgeschirr für technischen Gebrauch.

C. **Hüttenwerke** u. **Erzgruben:** I. Steinkohl-, Eisen-*), Ton- u. Sandgruben. Station Schachta, Malzov. Eisenb. II. Kreide- u. Tongrube, Station Cementnaja, Malzov. Eisenbahn.

D. **Häuser:** 1) Kiev, Podol, Strasse Nabereshno-Krestschatinskaja, № 8; 2) Charkov, Tevelefplatz, 10; 3) Rostov-a.-D., Budenovprospekt, 8; 4) Jekaterinoslav, Klubstrasse, 9; 5) Krementschug, Malzovstrasse; 6) Cherson, Richelieu-strasse.

E. **Handelsbureau:** 1) Moskau, Mjasnitzkaja, № 24; 2) Leningrad, Prospekt des 25 Oktobers, № 27; 3) Charkov, Tevelefplatz, № 10; 4) Kiev, Nabereshno-Krestschatinskaja, № 8; 5) Rostov-a.-D., Budenovprospekt, 8; 6) Briansk, Moskau-Bel.-Baltische Eisenbahn; 7) Omsk, Stepnaja-strasse, № 28; 8) Samara, Kooperativstrasse, № 61.

F. Ein Netz schmaler Bahnlinien, von St. Briansk, Eisenbahn Orel-Vitebsk, bis St. Palika, Eisenb. Mosk.-Kiev-Voronesh, mit Verzweigungen zu den Fabriken,—Totalläuge bis 300 Verst. Die Oberverwaltung des Kombinats residirt in Moskau, Mjasnitzkaja, № 1.

---

*) In konservirtens Zustande.

Ein perspectivischer Vergleich der verhältnissmässigen Bedeutung der wichtigsten Productionsgruppen des Trusts zeigt folgende Resultate:

Gruppen:	Production der Gruppen in %% der Totalproduction zu Selbstkostenpreisen:				
Jahre	1913	1921/22	1922/23	1923/24	1924/25
Metallgruppe	59,0	59,0	38,0	37,4	50,0
Silikatgruppe	22,0	41,0	49,0	43,0	35,7
Baugruppe	19,0	—	13,0	19,6	14,3

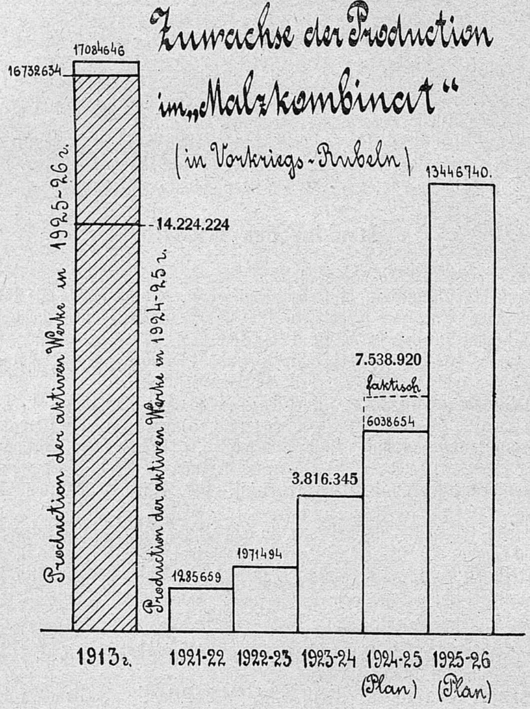

Production des Betriebsjahrcs 1924/25.

Silikatgruppe.

Benennungen der Fabriken:	Production.		Taxirung nach Preiscouranten von 1913.	Taxirung nach Selbstkosten des laufenden Iahres in Goldrubeln franco Fabrik.
Bytosch	21.829	Kisten	463.670	742.990
Tschernjatin	21.549	«	478.199	874.123
Ivot	5.016	«	46.763	85.180
Djatjkovo Glasf-k	7.843.736	Pud	516.382	1.058.968
Pessotschnja Faiencef-k	3.574.814	«	570.282	986.668
Total der Silikatgr			2.075.296	3.747.929
Metallgruppe.				
Ludinovo	795.936	Pud	2.371.905	4.009.611
Pessotschnja-Werk	257.106	«	570.657	1.063.447
Sukremil	20.608	«	40.572	60.073
Total der Metallgr.	1.073.650	Pud	2.983.134	5.133.131
Baugruppe.				
Cement-Werk	600.998	Fässer	2.149.854	2.455.322 44.291
Schifferwerk (Terrofaserit)			330.636	324.324
Total der Baugruppe			2.480.490	2.823.937
« des Trusts			7.538.920	11.704.997

Umfang u. Tätigkeit des Betriebs vor dem Kriege.

Im ganzen bestand der Trust aus 14 aktiven Betriebsaustalten, und zwar aus 5 Gusseisengiessereien, 2 Maschinenbauen, 6 Glas- u. Krystallfabriken und 1 Cementwerk. Die im J. 1913 erzeugte Produktion aller Werkstätte u. Fabriken ist im Total folgendermassen ewaluirt worden:

Nach Selbstkosten franço Fabrik — 12.854.528 Rubel. Nach bedingten Verkaufspreisen, franco Briansk — 17.084.646 Rubel.

Die Rolle einzelner Gruppen wird folgendermassen definirt:

a) Metallgruppe	7.480.500	Rubel	— 59,0%
b) Glasgruppe	2.899.500	«	— 22,0%
c) Cementwerk	2.474.000	«	— 19.0%
Total	12.854.000	Rubel	— 100%

Entwickelung des Betriebs und der Leistung in den Jahren 1921/25.

Im Jahre 1921, zur Zeit der Nationalisation, hat sich die Zahl der aktiven Werkstätten bis zu 8 reduzirt. Das grösste Cementwerk stand müssig; die Ludinovskaja und der Raditzkij Wagonbau waren im Gange, aber mit geringster Leistung, und im J. 1922 wurde letzterer in Konservirten Zustand überführt. In 1922/23 wurde das alte Cementwerk, mit 3 Rotations-öfen, in Gang gebracht. In 1924/25 wurden folgende Betriebsaustalten bewerkstelligt: 1) Das neue Cementwerk mit 2 Rotations-öfen; 2) Die Sukremil-Gusseisengiesserei; 3) Die Iwot-Glasfabrik.

Den allgemeinen Zuwachs des Betriebs im ganzen Trust in den Jahren 1921/25 kann man durch folgende Tabelle charakterisiren:

Jahre	1921/22	1922/23	1923/24	1924/25
% der Leistung . .	10,5	16,0	34,0	53,0
Zuwachs	1	1,52	3,21	5,04

Sehr bezeichnend sind auch die vergleichenden Angaben der Produktion in Vorkriegs-Preiscourant-Preisen:

					Plan.
Production aktiv. Werke	1913	1921/22	1922/23	1923/24	1924 25
Metallgruppe	5.305.501	755.988	867.720	1.088.978	2.983.134
	100%	14,2	16,2	20,5	56,2
Silikatgruppe	2.430.880	529.671	819.851	1.696.379	2.075.296
	100%	23,6	36,4	69,8	85,3
Baugruppe	4.605.351	—	283.923	1.030.988	2.480.490
	100%	—	6,1	22,3	54,4
Total	12.341.732	1.285.659	1.971.494	3.816.345	7.538.920
Zahl der Werke	8	8	10	8	10

Der Betriebsplan im J. 1923/24 u. dessen Ausführung.

Was die Quantität anbetrifft, ist der Plan beinah völlig ausgeführt worden, wie es folgende Tabelle beweist:

Production in 1923/24:

Inden 8 aktiven Werken d. Trusts.	Production in 1913 nach Preiscourant Preisen.	In Vorkriegsrubeln nach Pr.-courant Preisen.		In Goldrubeln zu Selbstkosten fr. Fabrik.	
		Plangemäss.	Faktisch.	Plangemäss.	Faktisch.
Metallgruppe	5.305.501	1.448.964	1.088.978	2.850.219	2.286.845
% d. Leistung 1913 . .	100%	27,4	20,5	100%	80,2% d. Plans.
Silikatgruppe	2.430.880	1.569.539	1.696.379	2.993.699	3.285.567
% d. Leistung 1913 . .	100%	70	69,8	100	110% d. Plans.
Baugruppe	4.605.351	1.020.000	1.030.988	1.548.000	1.332.782
% d. Leistung 1913 . .	100%	21,9	22,3	100	86% d. Plans.
Total	12.341.732	4.038.503	3.816.345	7.391.918	6.905.194
Leistung . . .	100%	33,0	34,0	100%	93,4% d. Plans.

Betriebsprogramm für das Operationsjahr 1925/26.

Metallgruppe.

Benennung der Werke:	Production.	Nach Kaufpreisen von 1913 in Vorkriegsrubeln.	Nach Auschlag-Selbstkosten in Goldrubeln:
Ludinovo	1.422.975	4.808.600	7.527.550
Pessotschnja	330.000	1.026.500	1.709.800
Sukremil	265.000	522.500	822.500
Paditscha	—	450.000	943.720
Total der Metallgr.	2.017.975 Pud	6.807.600	11.003.570

Silikatgruppe.

	Production.	In Vorkriegsrubeln nach Kaufpreisen 1913.	Zu Selbstkosten Auschlag in Goldrubeln.
Tschernjatino	26.000 Kisten	551.720	1.238.120
Bytosch	26.000 «	551.720	1.238.120
Iwot	60.000 «	551.400	1.304.400
Djatjkovo	80.000 Pud	700.800	1.362.400
Pessotschnja	90.000 «	562.500	1.091.700
Total d. Silikatgr.	—	2.918.140	6.234.740

Baugruppe.

Cementwerk { Ceserent	1.000.000 Fässer	3.437.500	4.725.800
Cementwerk { Tripel	140.000 Pud		
Schifferwerk	2.250.000 Stück	283.500	315.000
Total d. Baugruppe		3.721.000	5.040.800
« « ganzen Trusts		13.446.740	22.279.110

Zahl der Arbeitenden in den 8 aktiven Betriebsaustalten des Trusts.

Gesammtzahl der Arbeiter und Angestellten:

Iahre	1913	1921/22	1922/23	1923/24	1924/25
Metallgruppe	5.521	4.083 (ohne Raditzky-Werk)	2.380	3.591 (ohne Raditzk.-W.)	4.086
Silikatgruppe	4.533	3.955	4.171	5.016	5.006
Baugruppe	2.539	—	947	1.355	1.162
Total für d. Trust	12.593	8.038	7.498	9.962	10.254
In $^0/_0$ des J. 1913	100$^0/_0$	63,8	59,6	79,2	81,5

Die obenangeführten Ziffern bezeugen, dass die Zahl der Arbeiter auf den aktiven Betriebsaustalten des Trusts mit dem Zuwachs des Betriebs gleichzeitig steigt, aber in mässigerem Tempo. Die allgemeine Produktivität der Arbeit wird durch folgende zwei Zifferreihen gekennzeichnet:

Iahre	1921/22	1922/23	1923/24	1924/25
Zuwachs der Production	1,00	1,52	3,21	4,70
Arbeitspersonal	1,00	0,935	1,24	L,28

Bedürfniss an Arbeitskraft im Trust im J. 1925/26.

Im Jahresdurchschnitt werden beansprucht:

	Arbeiter.	Angestellte.
Für die Silikatgruppe	5.201 Mann.	419 Mann.
« « Metallgruppe	5.494 «	558 «
« « Baugruppe	2.091 «	125 «
« « Eisenbahnlinie	493 «	613 «
« « Beiwerke u. dglch	451 «	704 «
Total für den Trust	13.730 Mann.	2.419 Mann.

Wiederherstellung alter und Aufnahme neuer Productionszweige.

Im Laufe letzterer zwei Jahre wurde vom «Malzkombinat» eine grosse Arbeit vollführt, namentlich die Wiederherstellung früherer Werkstätte des Bezirks.

Es wurde eine specielle Radiator-Giesserei in Gang gebracht; die Herstellung von Wannen u. Waschtischen mit Porcellanemaille, sowie von «Meteor»-öfen, wurde wieder aufgenommen; die Herstellung der Artikel des Hausbedarfs hat das Dreifache der Vorkriegsproduction erreicht.

Wiederhergestellt wurde die Fabrik böhmischen Glases in Iwot: im Februar 1926 wird der Raditzкij Wagenbau, zur Remontirung der Eisenbahnwagen, eröffnet werden.

Zur selben Zeit unternahm der «Malzkombinat» auch einige neue Productionszweige: es wurde die Verfertigung puzzolaner Cements eingeführt, sowie die des Tripels (Infusorienerde), mit weiterem Trocknen und Durchmalen desselben.

Auch wurde die Production des «Asbo-Fanera» angebahut, welchem in der Zukunft eine kolossale Rolle in der Entwickelung des Standart-Baus bevorsteht; ebenso die Fabricirung der Photo-gläser in grösserem Masstabe.

Gegenwärtig wird eine Production von «Technischen» Glaswaaren organisirt (namentlich Wassermesser-Röhren und Klinger-Glas).

Hierzu kommt die bevorstehende Errichtung einer mächtigen mechanicirten Glasfabrik.

Commercielle Tätigkeit des Trusts.

Den Absatz seiner Waaren vollzieht der Trust durch seine Handelsbureau, und nur in sehr geringens Masse durch die Syndikate; was ihm ermöglicht direkt an den Consumenten, namentlich an die Genossenschaften u. die Staatsbauorganisationen anzutreten, die Bedürfnisse des Markts zu ermitteln u. sich in der Production der Fabriken nach denselben zu richten.

In 1923/24 wurden durch Vermittelung der Syndikate 11,3% der ganzen Realisation vollführt; in der ersten Hälfte des Jahres 1924/25 — nur 4%.

Die hierunter angegebene Tafel zeigt, wem der Trust seine Production verkauft:

Käufer:	1923/24	1924/25.
Staatsaustalten	52,5	61,5
Kooperation	41,6	32,0
Privat-käufer	5,9	6,5

Eine gewisse Verminderung der Rolle der Kooperation in der ersten Hälfte des Jahres 1924/25 erklärt sich durch die Depression, die auf dem Kooperation-Markte in Verbindung mit der teilweisen Misserute des J. 1924 herrschte; andererseits durch die immer zunehmende Überwiegung, in der Producirung des Trusts, von Baumaterialien, welche vorzugsweise von den Staatsaustalten genommen werden, namentlich von der Staatsindustrie, der Kommunalwirtschaft und den Bauorganisationen.

Durch solche Überwiegung der Baumaterialien in der Producirung des Trusts (über 65%) erklärt sich die Abhängigkeit des Verkaufs von der Jahreszeit: das Minimum des Verkaufs fällt auf die Wintermonate u. das Maximum auf das vierte Quartal.

Folgende Tabelle gibt ein sehr anschauliches Bild der Verteilung der Realisation nach den Quartalen:

		1923/24	%	1924/25	%
I Quartal	Rubel	1.277.556	16,5	3.049.165	19,3
II «	«	1.152.266	14,9	2.579.806	16,3
III «	«	1.948.867	25,2	4.076.887	25,8
IV «	«	3.363.812	43,4	6.095.589	38,6
Total für das Jahr	Rubel	7.742.501	100%	15.801.447	100%

Verkaufsverträge werden vor der Realisation geschlossen u. überholen die Production.

	1923/24	1924/25
Zuvörderst verkauft wurde	9.238.055	24.499.000
Production	8.027.500	16.190.000
% Verhältniss	115,2	150

Das Portefeuille der Bestellungen betrug zum 1/X 1924 — 1.788.700 Rubel, oder 12,5% des Betriebsprogramms von 1924/25, u. zum 1/X 1925 — beträgt es 9.874.000 Rubel, oder 38% des Betriebsprogramms von 1925/26.

Die commerciellen Ausgaben des J. 1924/25 betrugen 450.000 Rub., was, in Verhältniss zum Umsatz der Realisation, bis 3% ausmacht. Der bei direktem Verkauf aus den Niederlagen der Handelsbureau des Trusts ermittelte Gewinn deckt vollkommen alle commerciellen Ausgaben.

Die Erhöhung des Betriebsprogramms des Jahres 1925/26 auf mehr als 60% bewegte den Trust zur Vermehrung der Zahl seiner Handelsbureau und zum Eröffnen, vom 1-ten Oktober dieses Jahres, zweier neuen Kontore, in Omsk und in Samara, zur Versorgung Sibiriens und der Wolgagegend.

труб; **кровельное** черное и оцинкованное всех развесов; **лопаты:** копальные, франкфуртские, данцигские, грузинские, балластные и проч.; **скрепления** для железных дорог, накладки и подкладки для всех типов рельс; **мосты,** мостовые фермы, кессоны, котлы, резервуары, баки, цистерны, стропила и прочие металлические конструкции. **Раб.** — 4.273. **Осн. кап.** 7.487.649 р. **Бал.** — 19.536.243 р. **Состоит пайщиком**: Торгово-Промышленного Банка СССР, Акц. О-ва «Рудметаллторг», «Стальпайторга», Сталлинградского Ломбарда, Акц. О-ва «Добролет». К-ры в г. г. Баку (уг. ул. 9 Января и Красноводской), Ленинграде (просп. 25 Октября, 5), Москве (Третьяковский пр., 10), Ташкенте (Зирабулакская ул., 3), Харькове (Пушкинская улица, 1).

17. **ГОСУДАРСТВЕННЫЕ МАЛЬЦЕВСКИЕ ЗАВОДЫ «МАЛЬЦКОМБИНАТ»** (1921 г.). Адр. Правл.—Москва; Ул. 1-го Мая, 1. Тел. 4-78-28. **Правление.** Пред. **Конюхов,** Н. Д., члены: **Бороздин,** Я. А. и **Кузнецов,** С. Ф. **Пром. заведения** (все в Брянской г.): Людиновский машиностроительн. з-д; Песоченский и Сукременский чугунно-литейные з-ды, цементный з-д; шиферный з-д, Бытошевская, Ивотская и Чернятинская стекольные ф-ки, Песоченская фаянсовая ф-ка, Дядьковская хрустальная ф-ка; Урицкая узкоколейная ж. д.; Радицкий вагоностроительный з-д (консерв.) **Предм. пр-ства:** чугунное литье; сливные трубы и фасонные части к ним; дымогарные трубы и фасонные части к ним; капит. ремонт паровозов для узкоколейных ж. д., средний ремонт паровозов, ремонт тендеров: котлы для отопления, чугунные, железные; трубы ребристые; радиаторы; котельные фасонные части, опоки, локомобили, части локомобилей, весовые гири, запасные части разных машин, аппаратов и приборов; чугунные принадлежности домоустройства и канализации черные и эмалированные, чугунная посуда черная и эмалированная; печи и печные изделия; цемент; шифер, асбофанера, стекло оконное полубелое и бемское, фаянсовая посуда, санитарный фаянс, хрустальная посуда, техническое стекло; железнодор. вагоны. **Раб.**—9.218. **Осн. кап.**—10.307.524 р. **Бал.** на 1 октября 1924 г. — 28.434.827 руб. **Состоит пайшиком** «Продасиликата» и «Металлосиндиката». **Торговые К-ры:** Брянская, Киевская (Крещатик, 8), Ленинградская (просп. 25 октября, 27), Московская (ул. 1 Мая, 24), Омская (Степная, 28), Ростовская (Буденовский, 8), Самарская (Кооперативная, 61) и Харьковская (пл. Тевелева, 10).

18. **ГОСУДАРСТВЕННЫЕ ОБ'ЕДИНЕННЫЕ МАШИНОСТРОИТЕЛЬНЫЕ ЗАВОДЫ «ГОМЗА»** (1918 г.). Адр. Правл.—Москва, Никольская, 1/3. **Правление.** Пред. **Толоконцев**, А. Ф.. зам. Доценко, И. С. Члены: **Вейцман**, С. Э., **Еленин,** А. А. и **Неймайер,** К. Ф.. **Пром. заведения:** Вильский железоделательный и проволочный з-д (Нижегородская губ.), Досчатинский железоделательный з-д (Нижегородская губ.), Инструментальный з-д (Москва), Коломенский машиностроительный з-д (Московская губ.), Красное Сормово» железоделательный, сталелитейный, механический з-д (Нижегородская губ.), Кулебакский машиностроительный з-д (Нижегородская губ.), Мытищенский вагоностроительный з-д «Ревбаза» им. т. Троцкого (Московская губ.), Нижне-Выксунский сталежелезоделательный з-д Нижегор. губ.), Первомайский железоделательный, плавильный, механический з-д. (Нижегор. губ.), Проволочный з-д Нижегороская губ.), «Профинтерн» рельсопрокатный, железоделат., механич. з-д (г. Брянск), Тверской вагоностроительный з-д (г. Тверь), Тормозный з-д (Москва), Тормозный з-д «Вестингауз» (Ярославль, з-д Пролетарий» в Рыбинске (консерв.). **Предм. пр-ства:** чугун литейный и передельный, мартеновские болванки, стальное фасонное **литье,** сортовое и строительное **железо,** гвозди проволочные, фасонные и конно-подковные, **вилы,** лопаты, газовые, дымогарные трубы, бандажи, **сталь** рессорная и пружинная, чугунно-посудное и печное литье; **паровозы** широкой и узкой колеи и танк-паровозы; **вагоны** пассажирские, товарные широкой и узкой колеи, снегоочистители; **цистерны** изотермические (вагоны-ледники); вагонеты паровой и конной тяги; **запасные части** подвижного состава; **тормоза** Вестингауза» и запасные части к ним. **трамвайные вагоны** моторные и прицепные и пневматическое оборудование их; **пароходы,** теплоходы, баржи наливные и насыпные и разные предметы транспортного оборудования; **двигатели** Дизеля сист. «МАН» 4-тактные с воздушным распыливанием и бескомпрессорные, 2-тактные простого и двойного действия, стационарные и судовые; двигатели Дизеля конструкции Коломенского з-да вертикальные и Сормовского з-да — горизонтальные с воздушным распыливанием; двигатели «Бронса» нефтяные 2-тактные с калильной головкой и запасные части к ним; **паровые машины,** паровые котлы и локомобили; **валы** коленчатые; металлические сооружения: **мосты** и резервуары; под'емные **краны** и торфяные гарнитуры; приводно-воздушные молота «Беше»; буровые станки и инструменты; газогенераторы «Реше»; **тракторы,** молотилки, конные привода, сенные пресса, жатки, сортировки, веялки, плуги, бороны и т. п.; **оборудование мельниц**—фильтры, триеры, рассевы разных систем, вейки и крупорушки; **инструменты:** метчики, плашки, клуппы, развертки, разные гаечные ключи и т. п.; **проволока** тянутая, трубы катаные, паровые, жаровые, пельнотянутые и разные; медное баббитное литье. **Раб.** — 39.643 [1]. **Осн. кап.** — 57.281.257 р. **Бал.** — 157.488.252 руб. **Состоит пайщиком** (Металлосиндиката, Оргаметалла, Промбанка, Электробанка, «Электроэксплоатации», Сельмаша, Мельстроя, Хлебопродукта, Нижгорбанка, Карпита, Добролета, Акц. О-ва «Тепло и Сила», Изд. «Московский Рабочий». **Торговые К-ры:** Ленинградская (ул. Герцена, 55), Харьковская (ул. Либкнехта, 64).

19. **ЛЕНИНГРАДСКИЙ ГОСУДАРСТВЕННЫЙ МАШИНО СТРОИТЕЛЬНЫЙ ТРЕСТ «МАШИНОСТРОЙ»** (1922 г.). Адр. Правления — Ленинград, ул. Чайковского, 17. **Правление.** Пред. **Михайлов,** М. О., зам. **Пудалов**, А. Д. Члены: **Гальперин,** А. Д. и **Стырикович,** В. Л. **Пром. заведения** (все в Ленинграде): з-д «Вулкан» (консерв.), трубо-сварочный з-д «Красная Труба», механический з-д им. К. Маркса, машиностроительный и металлургический з-д «Красный Путиловец», металлический з-д крупного машиностроения, з-д пневматических машин «Пневматика», з-д «Русский Дизель», станкостроительный з-д имени Свердлова, литейный, механический и трубочный з-д «Экономайзер», инструментальный з-д им. Энгельса. **Предм. пр-ства:** **болванки,** катаные и кованые заготовки весом до 1.200 п.; баббит и другие технические сплавы; **вагоны** пассажирские, товарные для широкой и узкой колеи, трамвайные и специального назначения; вагонетки рудничные, заводские, лесовозные, саморазгружающиеся для колеи до 1.000 мм.; **вентиляторы** разные; веретена льняные и хлопчатобумажные, ватерные и банкоброшные всех размеров и типов; **волочильные доски,** одно и многослойные, высокохромистые для стальной, железной и медной проволоки; гидравлические пресса до 600 т.; **двигатели** внутреннего сгорания всех систем от 9 до 45 сил; дизеля стационарные до 2.000 сил и судовые до 4.000 сил; бескомпрессорные и с компрессорами; **драги** до 17 фут., экскаваторы, землечерпалки и землесосы; **железо** листовое, сортовое и специальных профилей Вотерена, Зора квад-

---

[1] Кроме того, на 12 торфоразработках раб. — 96 годовых и 2268 сезонных.

ратное, угло- и тавробимсовое; **инструменты:** сверла, метчики, фрезы обыкновенные, фасонные и модульные, лекала и калибры; **коленчатые и прямые валы** весом до 800 пуд.; кольца ватерные всех типов и размеров; компрессора поршневые, одно- и многоступенчатые, турбокомпрессора; **литье** стальное, чугунное, ковкого чугуна и цветных металлов; **маслобойные** и хлопковые пресса типов завода «Красный Путиловец», американских и чехословацких заводов; **машины для текстильной промышленности:** бумагочесальные машины, банкоброши и ватера, ткацкие станки для шерсти и бумаги, льномяльные, пенькопрядильные и шерстотрепальные машины; **машины для табачной промышленности:** гильзомундштучные, папиросонабивные, пачечные, укладочные, и бандерольные; металлические клепанные конструкции; **молота:** воздушные, паровые, фрикционные от 100 цент. до 20 тонн; **напильники** драчевые и личные всех типов и размеров; **насосы** поршневые и центробежные для всевозможных жидкостей с производительностью до 2.000.000 ведер в час; **ножи** для бумажной, деревообделочной и кожевенной промышленности, рольные, стопорезные, фанерные одно- и двухслойные; **паровозы** для нормальной и узкой колеи пассажирские и товарные; **паровые котлы** всех систем на рабочее давление до 35 атм. с поверхностью нагрева до 1.500 кв. метр.; **пароперегреватели** разных систем; **пневматические инструменты:** сверлилки, молотки клепальные, рубильные, чеканные, бурильные, трубоочистители, трамбовки, пескоструйные аппараты; **под'емные механизмы:** краны поворотные, портальные, полупортальные и мостовые, грузопод'емностью до 150 тонн; **поковки** от самых крупных (до 1.200 п.) до мелких (массовое производство); **принадлежности для железнодорожного пути** нормальной и узкой колеи (круги, стрелки, переводы, крестовины, костыли, болты и накладки); **сталь** высококачественная для всевозможных назначений, сталь инструментальная, углеродистая и самозакаливающаяся; сталь двухслойная для лемехов, ножей и волочильных досок; **станки** для обработки металлов; **тепловозы; торфяные** машины системы Анреп-Коппель и Типермас и оборудование для торфяных разработок; **тракторы** «Ф. П.»; **трансмиссии; трубы** чугунные и железные, водопроводные и буровые, черные и оцинкованные, газовые и дымогарные; **турбины** водяные новейших конструкций мощн. до 100.000 сил; турбины паровые до 15.000 сил; **шамотные** и огнеупорные изделия; **экономайзеры** системы Грина; **элеваторы** для сыпучих тел, транспортеры разные и углепогружатели; **шестерни** трамвайные, банкоброшные всех типов и размеров. **Раб.**—14.736. **Осн. кап.**—64.622.183 р. **Бал.** — 123.275.056 р. **Состоит пайщиком** «Металлосиндиката», «Севзапторга» и Промбанка. **К-ры:** Бакинская (ул. Свободы, 18), Грозненская (Комсомольская, 9), Московская (Кузнецкий Мост, 14), Тифлисская с филиалами в Батуме и Эривани, Харьковская (ул. Либкнехта, 17/19). **Пред-ства:** в г.г. Новониколаевске (Красный просп., 21), Свердловске (ул. Ленина, 26), Ташкенте (Средне-Азиатская к-ра).

20. **ЮЖНЫЙ МАШИНОСТРОИТЕЛЬНЫЙ ТРЕСТ «ЮМТ»** (1922 г.). Адр. Правл. — Харьков, ул. Либкнехта, 17/19. **Правление**. Пред. **Поляков,** В. В., зам. **Животов,** М. Н. Члены: **Грудинский,** М. Д., **Дынин,** В. А. и **Золоторев,** М. О. **Пром. заведения.** Им. Андрэ Марти и им. Бадина судостроительный з-д (Николаевская губ.), Дружковский сталелитейный з-д (Екатеринославская губ.), им. Коминтерна паровозостроительный з-д (Харьков), им. Лобанова лекально-инструментальный завод (Харьков), Лутугинский чугунно-литейный з-д (Донецкая губ.), им. Октябрьской Революции паровозостроительный з-д (Донецкая губ.), Таганрогский механический з-д, Таганрогский котельный з-д (Донецкая губ.), Торецкий сталелитейный з-д им. Ворошилова (Донецкая губ.), На консерв.: судостроительный з-д, судостроительный з-д «Рэмвод», трубочно-электротехническая мастерская. **Предм. пр-ства:** чугунные отливки, вальцовые прокатки, вальцовые мельницы; **стальное литье,** мартеновские болванки, **железо** сортовое, кровельное, **трубы** железные, бандажи, оси не обточенные, поковки разные; **медное литье** и пр. цветное литье; **паровозы** товарные, танкпаровозы, **вагоны** товарные, железнодорожные. **Раб.** — 18.799. **Осн. кап.** — 72.561.060 р. **Бал.** на 1 октября 1925 г. — 126.159.681 р.

21. **ТРЕСТ «ЗАКАВКАЗСКАЯ МЕДЬ»** (организуется).

22.. **УРАЛЬСКИЙ МЕДНЫЙ ТРЕСТ «УРАЛМЕДЬ»** (1922 г.). Адр. Правл. — г. Свердловск. **Правление**. Пред. **Гулин,** В. С., зам. **Сулимов,** А. Г. Член — **Калугин,** Н. П. **Пром. заведения** (все в Уральской обл.). Богомоловский медный комбинат (консерв.), Верхне-Кыштымский з-д (консерв.), Дехтяринский руд. (консерв.), Калатинский медеплавильный комбинат, Карабашский медеплавильный кобминат [1]), Невьянский цементный з-д (консерв.), Невьянский чугунно-меднолитейный и механический з-д, Нижне-Кыштымский электролитный з-д, Пышминско-Ключевский медеплавильный з-д. **Предм. пр-ства** цветные металлы: медь красная, медь чернов., анодная, катодная, вайербарсовая, ингорбарсовая, медное литье, металл «доре», чугунное литье, кузнечные изделия, котельные и механические изделия, трубы водопроводные, поковки разные, провода медные; болты, гайки, заклепки, костыли; кирпич. **Раб.** — 5.872 [2]). **Осн. кап.** — 9.718.419 руб. **Бал.** — 17.945.936 р. **Состоит пайщиком:** Промбанка: Акц. О-ва Егоршинских каменноугольных копей, Акц. О-ва «Уралкнига», Добролета, Акц. О-ва по сооружению Ачинско-Минусинской ж. д. **Пред-ство** — Москва, Ильинка, Стар. Гост. Двор, пом. 20 и 21.

23. **ЮЖНЫЙ МЕТАЛЛУРГИЧЕСКИЙ ТРЕСТ «ЮГОСТАЛЬ»** (1922 г.). Адр. Правл. — Харьков, ул. Либкнехта, 17/19. **Правление.** Пред. **Судаков,** П. И., зам. **Савцов,** Я. Г. Члены: **Бирман,** С. П., **Бобров,** Я. Р. и **Свицын,** А. А. **Пром. заведения:** Дебальцевский механический з-д (Донецкая губ.), Днепровский металлургический з-д (Екатеринославская губ.), Донецко-Юрьевский металлургический з-д (консерв.), проволочно-гвоздильный и трубопрокатный з-д им. К. Либкнехта (Екатеринославская губ.), Макеевский комбинат: металлургический и труболитейный з-д, угольные рудники и коксовые печи (Донецкая губ.), Мариупольский металлургический и металлообрабатывающий з-д (Донецкая губ.), Петровский комбинат: металлургический з-д, угольные рудники, коксовые печи(Донецкая губ.) (консерв.), Таганрогский металлургический и трубопрокатный з-д (Донецкая губ.), трубопрокатный и листопрокатный з-д им. Ленина (Екатеринослав), кровельно-лопаточный з-д «Коминтерн» (Екатеринослав), Харцызский механический з-д (Донецкая губ.), Сталинский комбинат: механический з-д, угольные рудники и коксовые печи (г. Сталинск), Южно-Русский металлургический з-д им. Петровского (Екатеринослав). **Предм. пр-ства:** чугун литейный, чугун передельный, ферро-марганец, ферро-силиций, чугун зеркальный, мартеновские болванки, электрическая плавка, бессемер. болванки, чугунные трубы, стальная отливка, железо резервуарное, железо сортовое, железо листовое толстое, тонкое, железо кровельное, проволока катанная, балки и швеллера, стальные трубы, цельнотянутые, рельсы широкие, рельсы трамвайные, железо оцинкованное, проволока тянутая, трубы оцинкованные, части труб оцинкованных, части к трубам железные, поковки раз-

---

[1]) Кыштымская кирпичная ф-ка и Невьянская болтовая ф-ка.

[2]) Кроме того, на 9 торфоразработках сезонных раб. — 387.

ЮЖНЫЙ МЕТАЛЛУРГИЧЕСКИЙ ТРЕСТ

„ЮГОСТАЛЬ“

Структура Треста.

Объединенное Правление Петровских, Макеевских и Юзовских заводов и рудников при УСНХ в составе Главметукра создано было постановлением Президиума ВСНХ от 27/X—1921 г., дополнительным к нему постановлением от 22 xi 1921 г. и приказом ВСНХ от 16/xi — 22 года.

Указанное Об'единение постановлением Президиума ВСНХ от 18/xi — 1922 г. было преобразовано в Южный Металлургический Трест **„Югосталь“**.

Трест приказом ВСНХ СССР от 29/xi — 1923 г. отнесен к числу трестов общесоюзного значения и находится в непосредственном в ведении ВСНХ СССР и в своей оперативной деятельности подчинен непосредственно Главметаллу.

Приказом ВСНХ СССР от 19/i — 1924 г. при Правлении **„Югостали“** образована Ревизионная Комиссия. Устав **„Югостали“** утвержден СТО 1 апреля 19 5 г.

Правление, руководящее всей деятельностью Треста и назначаемое ВСНХ СССР, состоит из председателя, заместителя и 3-х членов правления.

На Председателя Правления возложено общее руководство всей деятельностью Треста и представительство во всех административно-хозяйственных и профессиональных организациях; в ведении заместителя председателя находятся вопросы финансов Треста. Один член Правления ведает Технико-производственной частью, другой — Коммерческой частью и третий — рабочим вопросом.

Аппарат Правления разбит на 6 самостоятельных отделов: 1) Управление делами, 2) Технико-Производственный, 3) Коммерческий, 4) Транспортный, 5) Главная бухгалтерия и 6) Отдел Экономики Труда.

Состав Треста и его производство.

„Югосталь“ объединяет следующие металлургические заводы и каменноугольные копи: Заводы: 1) Сталинский, 2) Макеевский (с Харцызским), 3) Петровский, 4) Доменный завод Октябрьской Революции имени тов. Петровского (б Южно-Брянский), 5) им. тов. Ленина (б. Шодуар „А“ и Шодуар „С“), 6) „Коммунар“ (б. Сириус), 7) „Коминтерн“ (б Шодуар „В“) с печным, 8) им. Карла Либкнехта (б. Гантке), 9) Днепровский, 10) Никополь-Мариупольский (б. „Русский Провиданс“), 11) Таганрогский, 12) Ольховский, 13) Константиновский, 14) Дебальцевский, 15) Керченский, 16) Сулинский, 17) Донецко-Юрьевский („Дюмо“). Каменно-угольные копи: Сталинские, 2) Макеевские, 3) Петровские Енакиевские)

В целях организации сбыта продукции „Югостали“ и снабжения заводов треста техническими материалами и проч Правлением организованы следующие конторы:

1) Московская, гор. Москва, Мясницкая ул., 15, кв. 4, 2) Ростовская (Юго-Восточная), гор. Ростов н/Д, Мл. Проспект, д. 64, 3) Закавказская, Тифлис, Дворцовая, 6, 4) Киевская (Юго-Западная), Киев, ул. Карла Маркса, 1, 5) Генеральное представительство в Северо-Западной Области при Севзапторге, Ленинград, Проспект 25 Октября, д 30.

Южный Металлургический Трест **„Югосталь“** добывает каменный уголь: Паровичный (ПЖ, ПС), Газовый (Г), Тощий (Т); вырабатывает: Кокс металлургический и литейный; выплавляет: Чугун: 1) Передельный, 2) Литейный, 3) Ферромарган, 4) Зеркальный, 5) Ферросилиций. 6) Силико шпигель и др.; изготовляет: **мартеновскую и Бессемеровскую болванку**, обжатую болванку и заготовку: **квадратную, круглую** и **плоскую**; **рельсы** железно-дорожные, рельсы для трамваев „Феникс“, рельсы рудничные **и скрепления**: болты, костыли, накладки и подкладки для всех типов рельс; **сортовое и фасонное железо и сталь**: обручное, полосовое, шинное, круглое квадратное, угловое равнобокое и неравнобокое), фасонное и железо для сельско-хозяйственных машин и орудий; **проволоку катанную; листовое и универсальное железо; рифленное железо; кровельное железо; оцинкованное железо гладкое и волнистое. Двутавровые балки и швеллера. Трубы железные и цельно-тянутые**: а) газовые трубы, б) дымогарные и жаровые, в) буровые и нефтепроводные. **Соединенные части к газовым трубам** из ковкого чугуна фиттинги). **Чугунные водопроводные трубы** и фасонные части к ним. **Прокатные валки** гладкие и калиброванные. **Гири весовые метрические. Лопаты. Проволоку тянутую**, гвозди, болты, гайки, заклепки и рудничные костыли **Мостовые фермы. Стропила.** Копры для шахт. **Рудничные вагонетки. Резервуары** и **баки. Паровые котлы обыкновенные и водотрубные** и штампованные части к ним.

Производсвенно-Техническая деятельность Треста „Югосталь“ — самое молодое комбинированное горнозаводское Объединение металлургии и металлопромышленности в СССР, так как существует с августа 1922 г. Весь первый 192 /23 год в производственном отношении был организационным и только с средины 1922/23 г. было взято вполне определенное направление в работе с максимальной концентрацией производства на возможно меньшем количестве заводов: в начале года работало 7 заводов, а с мая 1923 г. осталось в работе только [illegible] завода.

Это дало возможность сосредоточенно использовать оборотные средства и приступить к плановому восстановлению оборудования заводов и рудников.

Такая плановая концентрация привела к увеличению производства металла на 40% в 1922/23 г. в сравнении с прошлым 1921/22 г., при уменьшенном расходе топлива, как это явствует из следующих данных:

Произведено:	1921/22 г.	1922 23 г.
Чугуна милл. пуд.	4,8	6.9
Болванки стальн. милл. пуд. . . .	7,2	10,6
Готового проката „ „ . .	5,0	7,8
Труб стальных „ „ . . .	0,4	1,2
Расход угля. включая кокс	46,7	42,8
Число рабочих	29.000	24.700

1923/24 г., являющийся переломным для „Югостали“, характеризуется целым рядом значительных достижений в производственно-техническом отношении не только по сравнению с предшествующими годами, но и в отдельных кварталах этого года. Это доказывается также первыми месяцами 1924/25 г.

Восстановительные работы и переоборудование.

Восстановление заводов началось в 1922/23 и особенно усилилось в 1923/24 г. Кроме крупных капитальных ремонтов существующего, произведено значительное улучшение и обновление оборудования путем переброски наиболее сохранившихся и сравнительно мало устаревших механизмов станков, электромоторов, кранов и проч. с ликвидируемых заводов: Сулинского, Таганрогского Металлургического, Шодуар „С„ и Ольховского. Новооборудование приобреталось в небольшом масштабе в случаях крайней необходимости и отсутствия на ликвидируемых заводах. Наибольшее внимание Правление обратило на силовые установки и транспорт, так как их состояние внушало особые опасения.

Программа восстановления заводов была в общем проведена вполне успешно и первый восстановительный период имеет быть закончен в течение 1924/25 операционного года и тогда будет приступлено к осуществлению, хотя бы в минимальных размерах, и реоборудования по плану на 1925/29 годы.

В настоящее время выяснилось уже успешное выполнение программы капитальных работ на 1924/25 г.

Устарелость большинства консервируемых заводов делает экономически невыгодным пуск их и, в виду роста потребления металла в стране, постройка новых металлургических заводов становится неотложной задачей.

Техническая нагрузка и специализация заводов.

О нагрузке отдельных заводов в %% можно судить по следующей таблице:

ЗАВОДЫ.	1922/23 г.	1923/24 г
1. Сталинский	18	42
2. Брянский	11	33
3. Б. Шодуар-А-трубный	32	52
4. Мариупольский	34	53
5. б. Гантке	46	71
6. Макеевский	3	7
7. Днепровский	2	3

Нагрузка Днепровского завода нехарактерна, так как он находился на активной консервации. То же самое относится к Макеевскому заводу, так как он только в августе 1924 г. вступил окончательно в работу.

Еще более характерны сравнительные данные за 1923/24 г. и 1-е полугодие 1924/25 г. Мы имеем возможность сравнить эти данные с нагрузкой 1913 г. Нагрузка заводов—Юзовский, Брянский, Шодуар, Мариупольский, Гантке, Сириус, Таганрогский, Днепровский, Макеевский — в 1913 году выразилась в количестве 4.946.367 пуд., в 1923/24 г. по той же группе заводов — 1.050.941 пуд. что составляет по отношению к 1913 г. — 21%. В 1-м квартале 1924/25 года нагрузка выразилась в 445,831 пуд или 36% к 1913 г.; 2-й квартал дал 532.112 пуд. или 43% к 1913 г. Нагрузка всего первого полугодия выразилась таким образом в количестве 977.943 пуд. или 40% к 1913 году.

На понижение нагрузки заводов влияло то обстоятельство, что массовое производство и специализацию нельзя было проводить в широких размерах в 1923/24 г. из за малого количества работающих заводов.

Принятые **Югосталью** планы предусматривают следующие положения в отношении работающих заводов:

а) Рельсобалочное производство сейчас концентрируется на Сталинском и Брянском заводах. На первом предусмотрена электрофикация всех вспомогательных устройств, а на втором электрофикация и самих прокатных станов В 1925/26 г. вводится в работу рельсобалочный цех Днепровского завода.

б) Сортовое железо, как продукт широкого потребления, должно быть особо расширено на всех основных 4-х заводах (Макеевка, Сталино, Брянский и Днепровский). На первых трех будут не только переоборудованы (в сторону механизации) существующие станы, но и поставлены агрегаты, перенесенные из ликвидируемых заводов.

в) Листовое железо концентрируется на Мариупольском и Днепровских заводах с установкой новых станов. В Макеевке и у б. Шодуара трубного, остаются по одному листовому стану (электрофицируемому) для обслуживания внутренних потребностей **Югостали** (трубы, мосты, вагонетки и т. д.). В дальнейшем перестраивается листопрокатная б. Брянского завода.

г) Кровельное железо (включая оцинкованное) концентрируется в Макеевке, Шодуар-кровельном и на б. Брянском. На Сталинском заводе оно ликвидируется, а на Днепровском возобновлено не будет.

д) Проволока катаная, имеющая большой спрос, будет с конца 1925/26 г. прокатываться в Макеевке, куда переносится стан из Сулина.

е) Производство стальных труб концентрируется на 4-х заводах: 1) завод б. Рантке – два стана для цельнотянутых труб среднего и большего диаметра 2) б. Шодуар — трубный — среднего и малого диаметра, цельнотянутые. На этом заводе по плану намечены к поставке еще станы для цельнотянутых труб малого диаметра, 3) Мариупольский завод — сварные трубы среднего и большого диаметра. Будет установлен второй американский стан для труб среднего диаметра, 4) Таганрогский завод для труб малого и среднего диаметра.

На Макеевском труболитейном будет сосредоточено производство чугунных труб. Труболитейный же б. Брянского завода будет давать трубы малого и среднего диаметра.

Мостостроительство и железные конструкции, спрос на которые продолжает увеличиваться концентрируются на б. Брянском. В ближайшее время в это дело будет включен также мостовой цех Сталинского завода.

Изделия гвоздильные, болванные и костыли сосредоточены на зав. б. Гантке в Нижне-Днепровске.

Программа и фактическое производство за 5 месяцев 1924/25 г.

	Уголь.		Кокс.		Чугун.		Сталь.		Гот. прок. и стальн. трубы	
	Прогр.	Выполн.	Прогр.	Выполн.	Прогр.	Выполн.	Прогр.	Выполн.	Прогр.	Выполн.
1924 г.										
X	11585	12687	3284	3795	2315	2032	2396	2786	1658	1869
XI	11627	11874	3179	3770	2288	2115	2439	2637	1631	1848
XII	12113	11938	3184	3842	2286	2631	2379	2836	1680	1818
1925 г.										
I	10671	11586	3184	3828	2136	2728	2425	3224	1772	2104
II	11624	12323	2869	3763	1916	2527	2399	3144	1757	2064
Итого	57620	60408	15700	18998	10941	12033	12068	14627	8498	9703

Фактическое производство превосходит программу, разработанную и утвержденную до начала операционного года.

За I полугодие 1924/25 г. выполнено заводами „Югостали“ гот. прок.: программное задание — 156.628 тыс. пуд., произведено — 180,17 % выполнения — 1[illegible]5; итого изделяй: прогр. — 19[illegible]1[illegible], произведено — 22680, % выполнения — 114.

Несмотря на систематическое превышение программы, требования на металл значительно превышали производство. Особенно тяжелое положение создалось с чугуном, сортовым железом, проволокой, балками, чугунными трубами мелких диаметров.

Из-за невозможности покрыть нормальным путем спрос, уже в начале года пришлось выйти из плановой программы. В частности, в Макеевке была задута в ноябре доменная печь и завод стал работать с полным металлургическим циклом.

Увеличение количества доменных печей до 8, вместо 6, предположенных по программе на весь 1924/25 операционный год, не могло все же покрыть требования на чугун и в феврале 1925 г. была расширена производственная программа, при чем в основу были приняты следующие положения: а) твердый предъявленный Югостали спрос на металл, б) техническая подготовленность заводов Югостали к выполнению расширенного задания, в) экономические возможности Югостали, характеризуемые реально достигнутыми размерами себестоимости, изделий.

На основании этих данных представилось необходимым увеличить отпуск: чугуна на 58%, балок и швеллеров — [illegible]5%, сортового железа — 35%, проволоки катаной 46%, листового железа — 1[illegible]5%, накладок и подкладок — 100%, труб чугунных — 85%, прочих изделий — 100%.

Сравнение нового предположенного отпуска в денежном выражении (довоенные цены) с прежде намеченным по программе показывает повышение в общей сумме на 30%. По сравнению с производством в 1923/24 г производство 1924 1925 г. в ценностном выражении достигает 191%.

Краткая характеристика оборудования заводов Югостали в 1923/24 г. Таблица, составленная инженером А. А. Спицыным, дает наглядное представление о состоянии оборудования заводов в пятибальной скале (наилучшее состояние — 5, наихудшее — 1).

ЗАВОДЫ.	Доменн. цех.	Мартен.	Бесс. Том.	Рельс. бал.	Сор. пр.	Лист. пр.	Кровельн.	Сельско-Хозяйст. произв.	Центр. Эл. Ст.	Тр. св.	Цел. трубы.	Бандажи.	Мос. кот. мет. изд.	Тр. лит.	Механ.	Ср. пок. техн. цеп. зав.
Группа активн. заводов.																
1. Сталин	4	4	—	4	3	3	2	3	3	—	-	—	3	—	3	3,2
2. Б Брянск.	5	3	3	4	4	4	4	4	4	—	—	—	5	4	4	4,0
3. Макеевск.	4	3	—	2	4	3	4	4	4	—	—	—	—	4	3	3,5
4. Днепровск	4	4	4	4	5	4	2	4	4	—	—	4	5	—	4	4,0
5. б. Шодуар А	—	4	—	—	—	3	—	3	3	3	4	—	—	—	3	3,3
6. Мариупольск.	4	4	—	—	2	3	—	2	3	3	—	—	—	—	4	3,1
7. Таганрог. тр.	—	—	—	—	—	—	—	3	3	3	—	—	—	—	3	3,0
8. б Гантке.	—	—	—	—	—	—	—	3	4	—	3	—	3	—	3	3,3
Консервируемые заводы.																
9. Керченск.	4	—	4	4	—	—	—	3	3	—	—	—	—	—	3	3,5
10. Дюмо	4	4	—	2	3	—	—	2	3	—	—	—	—	—	3	3,0
11. Константиновск.	2	3	—	3	3	—	3	2	2	—	—	—	—	—	2	2,5
12. Петровск.	3	4	3	2	3	4	4	2	2	—	—	—	—	—	4	3,0
13. б. Провид.	2	2	3	2	3	—	—	2	3	—	—	—	—	—	3	2,5
14. б. Шодуар В	—	—	—	3	3	3	—	3	2	—	—	—	—	—	2	2,7
Ликвидируемые заводы.																
15. Сулинск	2	2	—	—	2	2	2	2	2	—	—	—	—	3	3	2,2
16. Таганрог. металл.	2	2	2	2	2	3	4	2	2	—	3	—	—	—	3	2,2
17. Ольховский	2	—	—	—	—	—	2	2	—	—	—	—	—	—	2	2

Перспективы роста добычи рудников и развития производства на заводах ЮГОСТАЛИ.

Благодаря систематическому и планомерному расходованию значительных сумм на восстановление рудников в течение трех последних лет, перспективы и возможности рудников становятся все более и более значительными. В настоящее время уже с уверенностью можно представить следующий перспективный план развития добычи шахт Югостали:

	1924/25 г.	1925/26 г.	1926/27 г.	1927/28 г.	1928/29 г.
	В тысячах пудов:				
Сталино	56100	80000	100000	115000	12500
Макеевка	46500	70000	80000	90000	10000
Петровка	36200	40000	55000	65000	7500
	138800	190000	235000	270000	30000

Такое развитие по техническим условиям является возможным и достижимым, необходимо только провести достаточное жилищное сроительство, ибо уже при добыче, намеченной программой 1924/25 г., все жилищные ресурсы будут совершенно исчерпаны.

Для дальнейшего развития коксового производства, в связи с все возрастающей потребностью в чугуне, Югосталь имеет возможность, без особенно крупных затрат, использовать в течение 1924/25 операционного года еще бездействующие батареи Петровского завода в количестве 160 печей. В дальнейшем же, в интересах рационального использования не только побочных продуктов коксования, но и избыточного газа коксовых печей, намечается концентрация коксового производства при заводах, путем достройки 56 рекуперативных печей системы Пьета, производительностью около 6.000.000 пуд. на Макеевском Комбинате; постройки там же новой батареи в 56 таких же печей и достройки 150 рекуперативных печей системы Коппе, производительностью 16.000.000 пуд. кокса в год при Сталинском заводе. Мокеевские коксовые печи, находясь в более законченном виде, должны быть пущены к концу 1924/25 г. Новые печи должны быть построены в 1926/27 г. а Сталинские будут закончены оборудованием в 1925/26 г.

На предприятиях Югостали имеется всего 1976 коксовых печей, из которых рекуперативных 912, простых — 1064. Из 912 рекуперативных коксовых печей 206 печей находятся в незаконченной постройке, 460 печей находятся в работе и 160 печей требуют ремонта и могут быть использованы в течение ближайшего времени. Таким образом, в ближайшее время остаются неиспользованными 80 рекуперативных печей, из которых 40 печей находятся на заводе б. Русский Провиданс и 40 печей на Константиновском заводе. Что касается простых коксовых печей, которые в большинстве случаев находятся в севершенно неработоспособном видеть, эксплоатация их экономически невыгодна.

ВЫВОДЫ.

Характеристика развития предприятий Югостали показывает, что мощность заводов увеличивать можно. Необходимо своевременно произвести ряд капитальных ремонтов и новых построек и оборудований. На 1924—25 год для этой цели требуется затрат по рудникам и заводам Югостали около 16.5 м. руб.

Переоборудование заводов, увеличение нагрузки и постепенное снижение цен на сырье дают возможность удешевить себестоимость продукции Югостали. Если за 1923—24 г. себестоимость превосходила довоенную более чем в 2 раза, то в 1924—25 г. это соотношение будет около 1.8 раза.

Основные элементы, составляющие себестоимость, имеют следующий коэффициент вздорожания: сырье — 1,3, топливо — 1.8, техническое снабжение 2,1, рабочая сила с начислениями — 2,0.

Поэтому дальнейшее снижение себестоимости может итти за счет: 1) удешевления стоимости топлива, 2) улучшения теплотехники (расход топлива) и модернизации оборудования, 4) увеличения нагрузки (топливо, техническое снабжение и рабочая сила), 4) усиления механизации (рабочая сила), 5) усиления в производстве принципов массовости и специализации (рабочая сила, топливо, сырье). 6) Увеличения производительности труда.

В наступающем 1925/26 операционном году, в связи с общим ростом народного хозяйства, программа Югостали значительно расширена.

Югосталь даст в наступающем году 99 милл. пуд. чугуна, 77100 тыс. пуд. мартена и 17700 тыс. пуд. бессемеровской стали. Общая стоимость готовой продукции в будущем году выразится в сумме 207 милл. руб., т. е. на 110% больше, чем в текущем году.

Для выполнения этой программы, Югосталь намечает пуск пяти новых доменных печей на действующих заводах и предполагает довести нагрузку завода до 8 % довоенной.

После покрытия собственных потребностей в металле Югосталь сможет выбросить на рынок всего 24 милл. пуд. чугуна, между тем как на 15 сентября имеются заявки потребителей на 36 мил. пуд. В связи с этим Югосталь приступила к подготовительным работам к пуску в течение наступающего операционного года Кадиевского, Константиновского, Гданцевского и Алчевского металлургических заводов. В первую очередь будут пущены 7 доменных печей общей производительностью 15 — 20 милл. пуд. чугуна.

SÜD METALLURGISCHE TRUST

„SÜDSTAHL“ (IUGOSTAHL)

Struktur des Trustes.

Die vereinigte Verwaltung der Petrowsk, Makejewsk u. Iusowka Hütten u. Kohlengruben bei der U. R. V. W. wurde als Zweigabteilung des Glawmetukra vom Presidium des Zentral Executif Komitäts am 27/X 1921 dekretirt mit einer Zusatz-Verordnung vom 22/XI 1921 und Befehl des Z. E. K. vom 20/I 1922.

Aus der obigen Vereinigung wurde Kraft Anordnung des Z. E. K. vom 18/IX 1922 der Süd Metallurgische Trust „Südstahl“ gebildet.

Laut Anordnung des Z. E. K. d. U. S. S. R. wurde dieser Trust in die Zahl der Truste allgemeinen Bundescharakter eingereiht u befindet sich unter der unmittelbaren Leitung des Z. E. K. d. U. S. S. R. u. ist seine operative Geschäftsthätigkeit unmittelbar dem Glawmetall unterworfen.

Laut Anordnung des Z. E. K. d. U. S. S. R. vom 19/I 1924 wurde bei der Verwaltung des „Südstahl“ eine Revisions-Kommission gewählt. Die Statuten des „Südstahl“ wurden am 1 April 1925 vom Rate für Arbeit u. Verteidigung genehmigt.

Die Verwaltung, welche die ganze Thätigkeit des Trustes leitet u. die vom Z. E. K. d. U. S. S. R. ernannt, wird besteht aus dem Präsidenten, dessen Stellvertreter u. fünf Mitgliedern der Verwaltung.

Dem Präsidenten obliegt die allgemeine Leitung der Gesamtthätigkeit des Trustes u. dessen Vertretung bei sämmtlichen administrativ-wirtschaftlich-professionellen Organisationen; dem Stellvertreter obliegt die Klärung finanzieller Fragen. Ein Mitglied der Verwaltung leitet den technischen Teil der Produktion, ein anderes Mitglied den Kommerziellen Teil. ein drittes Mitglied — Arrbeiter Fragen.

Der Verwaltungs Apparat besteht aus 6 selbstständigen Abteilungen: 1) Allgemeine Geschäftsleitung, 2) Technische Produktion, 3) Kommerzielle Leitung, 4) Transport, 5) Haupt-Buchhaltung, 6) Abteilung für Ökonomischen Fragen.

Bildung des Trustes u. seine Fabrikation.

Der „Südstahl“ vereinigt folgende Metallurgische Werke u. Steinkohlengruben: 1) Stalinsky, 2) Makejewsky (Station Charzisk), 3) Petrowsky, 4) Hochofen Werke der Oktober Revolution Namens K. Petrowsky (fr. Süd-Briansk), 5) Namens K. Lenin (fr. „A“ u. Schoduar „S“), 6) Kommunar (fr. Sirius), 7) Komintern (fr. Schoduar „B“ mit Hochofen), 8) Namens Karl Liebknecht (fr. Hantke), 9) Dnieprowsky, 10) Nikopol-Mariupolsky (fr. Providence Russe), 11) Taganrogsky, 12) Olchowsky, 13) Konstantinowsky, 14) Debalzewsky, 15) Kertchensky, 16) Sulinsky, 17) Donez-Iuriewsky (Dümo) Steinkohl-Gruben: 1) Stalinsky, 2) Makejewsky, 3) Petrowsky (Ienakiewsky).

Zweks Absatz der Produktion des „Südstahl“ und behufs Zuführung von technischen Material u. sonstiger Bedürfnisse an die Werke des Trustes, hat die Verwaltung folgende Niederlagen organisirt: 1) Moskauer Niederlage, Moskau Miasnizky Strasse 15, Wg 4, 2) Rostower Niederlage (Südöstliche) in Rostow a/Don, kleiner Prospekt № 64, 3) Transkaukasische in Tiflis, Hofstrasse 6, 4) Kiewer (Südwestliche) in Kiew. Karl Marx Strasse 1, 5) General Vertretung im Vordwestlichem Kreise bei dem Sevzaptorg in Leningrad, Prospekt 25 Oktober № 30.

Der Süd Metallurgische Trust „Südstahl“ ausbeutet Steinkohlen, Dampfkohlen (P. G. P. S.), Gaskohlen (G.) Dunnkohlen (T); erzeugt Koks für Metallurgische u. Gusszwecke; erzeugt Gusseisen (Roheisen): 1) Zur Verarbeitung, 2) zu Gusszwecken, 3) Ferromargan, 4) Spiegel Gusseisen, 5) Ferrociliziert, 6) Silico Spiegel und andere: Erzeugt ferners Martenow u. Bessemerow Giess-Formen, gebrannte Formen, verfertigt Quadratformen, Runde u. Flache; Eisenbahn Schienen, Tramwayschienen „Phönix“ Schienen für Grubenbahnen u. Befestigungsmaterial: Bolzen, Krücken, Krähne, Aufschläge u. Unterlagen für alle Sorten von Schienen; Sortirungs, Façon Eisen u. Stahl: für Eisenreife, Eisenbänder für Schienen, rund, viereckig, eckige (gleichseitige u. ungleichseitige) Biegestahl u Eisen für Landwirtschaftliche Maschinen und Werkzeuge; Wickel Draht; Blatt u. Universal Eisen; Schleifeisen; Dacheisen, verzinktes Eisen glatt u. gewelltes Doppel T. Balken u. Schwellen, Eisenröhren und ausgezogene Röhren; a) Gasröhren, b) Rauchfänge u. Backröhren; Bohrröhren u. Naphtaleitungen Verbindungsteile zu den Gasröhren aus Schmiedceisen (Fittingi) Gusseisen-Wasserleitungsröhren u. Teilbestände für dieselben. Walzenwerke glatt u. kalibrirt. Metrische Gewichte. Schaufeln; gezogener Draht. Nägel, Bolzen, Metallringe, Nietnägel u. Nicten, Grubenkrücken u. Krähne Brücke Verschlüsse. Dachsparren, Gruben Rammen, Gruben Wagons. Reservoirs u. Sammelgefässe, Dampfkessel gewöhnliche u. mit Wasserröhren u. Einpressungs Artikel für dieselben.

Die technische Produktions thätigkeit des „Südstahl“ Trustes ist die jüngste Kombinirte Bergwerk Vereinigung für Metallurgische u. Metall Industrie in der U. S. S. R nachdem sie erst seit dem Monat August 1922 existirt. Das Iahr 1922/23 war, was Produktion anbetrifft bloß eine Organisierungsperiode u. erst in der Mitte von 1922/23 wurde die Arbeit voll aufgenommen mit einer maximalen Konzentrirung der Produktion auf eine womöglich kleinere Anzahl von Werken; Zu Beginn des Iahres arbeiteten 7 Werke aber im Mai 1923 verblieben bloss 4 Werke in Thätigkeit.

Dies ermöglichte die Konzentrirung u. Ansnützung der Umsatz Mittel u. eine planmässige Herstellung u. Installation der Hütten Bergwerke vorzunehmen.

Eine solche planmässige Konzentrirung hatte zur Folge eine Erhöhung der Produktion von Metallen auf 40% im Iahre 1922/23 im Vergleiche zum verflossenem Iahre 1921/22 bei gleichzeitig verminderter Ausnützung von Brennmaterial, wie dies aus den nachstehenden Details hervorgeht.

Erzeugt	Iahr 1921/22.	Iahr 1922/23.
Gusseisen Million Pud	4,8	6,9
Stahl Formen Million Pud	7,2	10.6
Fertige Walzprodukte Million Pud . .	5,0	7,8
Stahl Röhren Million Pud	0,4	1,2
Kohlen Ausgabe incl Koks	46,7	42,8
Anzahl der Arbeiter	29.000	24.700

Das Iahr 1923/24 gestaltet sich als Wendepunkt für den „Südstahl“ u. charakterisiert sich durch eine Reihe von Vervollkommungen in der technischen Produktion nicht nur im Vergleich mit den vorhergehenden Iahren sondern auch im Verhältnis zu cinzelnen Quartalen dieses Iahres. Dies beweist sich auch in den ersten Monaten des Iahres 1924/25.

Wiederherstellungs u. Installations Arbeiten.

Die Wiederherstellung der Werke begann im Iahre 1922 23 u. verstärkte sich wesentlich im Iahre 1923/24. Ausser den grossen Kapital Remontirungen der vorhandenen Objekte wurde noch eine Verbesserung u. Erneuerung der Installation erzielt durch die Überführung des besser erhaltenen u. weniger ausgenützten Mechanismus u. s. w. aus den liquidirten Werken: Sulin, Taganroger-Metallurgie, Schoduar „S“ u. Olchovsk.

Der Neueinkauf von Werkzeug-Installationen wurde bloss im geringen Masstabe vorgenommen u. zwar nur bei äusserst bedingter Notwendigkeit oder bei Ermanglung desselben auf den liquidirten Werken. Die Verwaltung hat ihre Aufmerksamkeit besonders auf die Wiederherstellung der Kraftübertragung u. Transport gelenkt nachdem deren Zustand besondere Gefahr einflösste.

Das Wiederherstellungs Programm der Werke wurde im Allgemeinem mit Erfolg durchgeführt u. wird die erste Wiederherstellungsperiode im Operations Iahre 1924/25 geschlossen woraufhin man zur Ausführung, wenn auch im kleinerem Masstabe, der Neuinstallirung laut dem für die Iahre 1925/26 bestimmten Plane schreiten wird.

Gegenwärtig ist bereits die erfolgreiche Ausführung der Programme für die Haupt-Arbeiten per 1924/25 festgestellt.

Der Verfall der meisten von früher verbliebenen Werke gestaltet die Belebung derselben finanziell ungünstig, aber das steigende Bedürfnis an Metallen im Lande, macht den Neubau von Metallurgischen Werken eine unaufschiebbare Aufgabe.

Technische Leistungsfähigkeit u. Spezialisierung der Werke.

Die Leistungsfähigkeit der einzelnen Werke in %% kann man aus nachstehender Tafel beurteilen:

WERKE.	1922 23	1923/24
1. Stalinsky	18	42
2. Briansky	11	33
3. G. Schoduar a Röhren	32	52
4. Mariupolsky	34	53
5. Fr. Hantke	46	71
6. Makejewsky	3	7
7. Dnieprovsky	2	3

Die Leistungsfähigkeit der Dnieprovsky Werke ist nicht charakteristisch, da selbe sich in aktiver Konservierung befinden. Dasselbe gilt auch für die Makejewsky Werke, da selbe erst im August 1924 endgültig ins Werk gesetzt wurden.

Noch mehr charakteristisch sind die Verhältniszahlen im Iahre 1923/24 u. im ersten Halbjahr 1924/25.

Wir haben die Möglichkeit diese Einzelheiten mit der Leistungsfähigkeit für das Iahr 1913 zu vergleichen.

Die Leistungsfähigkeit der Werke Iusowka, Briansk, Schoduar, Mariupol, Hantke, Sirius, Taganrog, Dnieprowsk, Makejewka wies im Iahre 1913 eine Quantität von 4.946.357 Pud auf und im Iahre 1924 25 für dieselbe Gruppe von Werken 1.050.941 Pud was im Verhältnis zu 1913 21% bildet. Im ersten Vierteljahr 1924/25 war die Leistungsfähigkeit 415.831 Pud oder 36% gegen das Iahr 1913; das zweite Vierteljahr ergab 532.112 Pud oder 43% gegen 1913.

Die Leistungsfähigkeit des ersten Halbjahres ergab auf diese Weise ein Quantum von 977.943 Pud oder 40% gegen das Iahr 1913.

Die Abnahme der Leistungsfähigkeit der Werke ist dem Umstande zuzuschreiben, dass eine Massenproduktion u. eine Spezialisierung im grossem Mahstabe im Iahre 1923/24 durchzuführen nicht möglich war infolge der geringen Anzahl der sich in Thätigkeit befindlichen Werke.

Der „Südstahl“ hat folgende Pläne in Anbetracht der sich in Thätigkeit befindlichen Werke adoptirt:

a) Die Schienenbalken Erzeugung Konzentrirt sich jetzt auf den Stalin u. Briansk Werken: auf den Ersteren ist die Elektrofizierung aller Hilfsinstallationen vorausgesehen, auf den Letzteren die Elektrofizierung der Walz-Maschinen Im Iahre 1925/26 wird auf den Dnieprovsk Werken die Schienenbalk Walzwerk Zunft eingeführt.

b) Sortirungs Eisen, als ein im grossem Mahstabe benütztes Produkt, soll besonders seine Erweiterung auf den 4 Hauptwerken (Makejewka, Stalin, Briansk u. Dnieprowsk) finden. Auf den ersten drei Werken soll nicht nur der mechanische Teil der vorhandenen Walzen erneuert werden sondern auch neue Aggregate eingerichtet, die aus den liquidirten Werken transferirt wurden.

c Blatt Eisen konzentrirt sich auf den Mariupol u. Dnieprovsk Werken mit Neueinrichtung von Walzen. Bei den Makejewka u. fr. Schoduar Röhren Werke verbleibt für jedes eine Blattwalze (electrofiziert) in Arbeit für innerliche Zwecke des Südstahl Trustes (Röhren, Brücken, Wagons etc) Fernerhin ist der Umbau der Blattwalzwerke der fr. Briansk Werke vorausgesehen.

d) Dachsparr Eisen (Inclusive verzinktes) konzentrirt sich in Makejewka, Schoduar Dachsparr und fr. Briansk Werken. Diese Erzeugung wird auf den Stalin Werken liquidirt und auf den Dnieprovsk Werken nicht erneuert.

e) Gewalzter Draht ist in grosser Nachfrage und wird am Ende 1925/26 in Makejewka gewalzt, wohin die Walzen aus Sulin transferirt werden.

f) Die Erzeugung der Stahlröhren Konzentrirt sich auf 4 Werken: 1) fr. Hantke Werke — zwei Maschinen-Bänke für ganzgezogene Röhren mittleren u. grossen Diameters; 2) fr. Schoduar Röhren mittleren u. grossen Diameters ganz gezogene. Für dieses Werk ist die Aufstellung von Maschinen-Bänke ganzgezogene Röhren kleineren Diameters projektirt. 3) Auf den Mariupol Werken Back-Kochröhren mittleren u. grossen Diameters. Ferners projektirt die Aufstellung einer zweiten amerikanischen Maschinen Bank für Röhren mittleren Diameters. 4) Taganroger Werke für Röhren Kleineren und mittleren Diameters.

Auf den Makejewka Röhrengusswerken wird die Produktion der Gussröhren Konzentrirt; die fr. Gussröhren Werke in Briansk werden Röhren kleineren u. mittleren Diameters erzeugen.

Brückenbau u. Eisenkonstruktionen, deren Nachfrage stets anwächst, konzentrirt sich auf den fr. Briansk Werken. In nächster Zeit wird diesem Unternehmen die Brücken-Zunft der Stalin Werke beigesellt.

Die Fabrikation von Nägeln Guss Formen u. Krähnen ist auf den fr. Hantke Werken in Nijnem Dnieprovsk konzentrirt.

Programm u. faktische Produktion für 5 Monate des Iahres 1924/25.

	ROHLE.		KOKS.		GUSSEISEN.		STAHL.		Fertige Walzu Stahl Röhren.	
	Progr.	Ausgef.	Progr.	Ausgef.	Progr.	Ausgef.	Progr.	Ausgef.	Progr.	Ausgef.
1924.										
X	11585	12687	3284	3795	2315	2032	2396	2786	1658	1869
XI	11627	11874	3179	3770	2288	2115	2439	2637	1631	1848
XII	12113	11938	3184	3842	2286	2631	2379	2836	1680	1818
1925.										
I	10671	11586	3184	3828	2136	2728	2425	3224	1772	2104
II	11624	12323	2869	3763	1916	2527	2399	3144	1757	2064
Total	57620	60408	15700	18998	10941	12033	12068	14627	8498	9703

Die faktische Produktion übersteigt das am Anfange des Operationsjahres ausgearbeitete u. bestätigte Programm.

Für das erste Halbjahr 1924/25 wurde von den Werken des „Südstahls“ Walzprodukte verarbeitet laut Programm 156.628 Pud, erzeugt 180,171% ausgeführt 115; Im Totale Fabrikate Progr. — 19813 erzeugt 22680% ausgeführt — 114.

Ungeachtet der systematischen Übersteigung der Programme, hat die Nachfrage in Metall die Erzeugung überstiegen. Besonders schwierig gestaltete sich die Lage für Gusseisen, Sortirungseisen, Draht, Balken, Gusseisen Röhren kleineren Diameters.

Da es unmöglich war die Nachfrage auf normalem Wege zu decken, war man schon zu Anfang des Iahres genötigt das projektirte Programm zu übersehreiten. Insbesonders in Makejewka waren die Hochöfen im November in voller Heitzung u. arbeitete das Werk mit voller metallurgischer Feüer Kraft. Die Erhöhung der Anzahl der Hochöfen auf 8 anstatt 6, wie vorausgesehen im Programme für das Iahr 1924/25 konnte nichtsdestoweniger die Ansorderungen für Gusseisen nicht decken u. im Februar 1925 wurde das Produktions Programm erweitert, wobei als Basis folgendes berücksichtigt wurde: a) Fest anzustellende Forderungen an den Südstahl für Metall, b) Technische Fähigkeit der Südstahl Werke für die Ausführung der erweiterten Aufgabe. c) Finanziell-ökonomisches Vermögen des „Südstahls“ charakterisirt durch den realen erzielten Mahsstab des Selbstkostenpreises der Fabrikate.

Auf Grund dieser Darlegungen würde sich die Notwendigkeit einer erhöhten Ausgabe von Gusseisen auf 58%, Balken u. Schwellen - 65%, Sortiment Eisen — 35%, gewalzte Drähte 46%, Blatteisen — 125%, Aufschläge und Unterlagen — 100%, Gusseisen Röhren — 85%, sonstige Fabrikate 100% herausstellen.

Der Vergleich der neubeantragten Ausgabe in Geldziffern (vor dem Kriege) mit derjenigen im früherem Programme bezeichneten, beweist eine Erhöhung in runder Summe auf 30%. Die Produktion im Iahre 1924/25 im Vergleiche zur Produktion im Iahre 1923/24 erreichtin Wertziffern 191%.

Kurze charakteristik der Installirung der „Südstahl“ Werke im Iahre 1923/24. Diese Tafel wurde vom Ingenieur A. A. Seszinim ausgearbeitet u. gibt eine übersichtliche Darstellung über den Zustand der Installirung der Werke in einer fünfstufigen Klassifizierung (der beste Zustand — 5 der schlechteste 1).

WERKE.	Hochofen Zünfte.	Marten.	Bess. Tom.	Schien Balk.	Diverse Walz Sort Eisen.	Diverse Walz Blatt Eisen.	Dach Eisen.	Landwirtsch Produkte.	Zent Elek. Station.	Geb Röhren Blei.	Ganz Röhren.	Bandagen.	Brück, Kessel Metall Prod.	Guss Röhren.	Mechan.	Mittlerer Ausweis Technischen Kotted Werke.
Gruppe der thaligen Werke.																
1. Stalin	4	4	—	4	3	3	2	3	3	—	—	—	3	—	3	3,2
2. fr. Briansk	5	3	3	4	4	4	4	4	4	—	—	—	5	4	4	4,0
3. Makejewka	4	3	—	2	4	3	4	4	4	—	—	—	—	4	3	3,5
4. Dnieprovsk	4	4	4	4	5	4	2	4	4	—	—	4	5	—	4	4,0
5. fr. Schoduar A	—	4	—	—	—	3	—	3	3	3	4	—	—	—	3	3,3
6. Mariupol	4	4	—	—	2	3	—	2	3	3	—	—	—	—	4	3,1
7. Taganrog R	—	—	—	—	—	—	—	3	3	3	—	—	—	—	3	3,0
8. fr. Hantke	—	—	—	—	—	—	—	3	4	—	3	—	3	—	3	3,3
Werke i. d. Reserve.																
9. Kertsch	4	—	4	4	—	—	—	3	3	—	—	—	—	—	3	3,5
10. Dümo	4	4	—	2	3	—	—	2	3	—	—	—	—	—	3	3,0
11. Konstantinovka	2	3	—	3	3	—	3	2	2	—	—	—	—	—	2	2,5
12 Petrowsk	3	4	3	2	3	4	4	2	2	—	—	—	—	—	4	3,0
13. fr. Providence	2	2	3	2	3	—	—	2	3	—	—	—	—	—	3	2,5
14. fr. Schoduar W.	—	—	—	3	3	3	—	3	2	—	—	—	—	—	2	2,7
Zu liguidirende Werke.																
15. Sulin	2	2	—	—	2	2	2	2	2	—	—	—	—	3	3	2,2
16. Taganrog Met.	2	2	2	2	2	3	4	2	2	—	3	—	—	—	3	2,2
17. Olchowsk	2	—	—	—	—	—	2	2	—	—	—	—	—	—	2	2

Aussichten für eine anwachsende Ausbeutung der Gruben Werke u. Enkwicklung der Produktion auf den Werken des „Südstahls“.

Dank einer systematischen u. planmässigen Ausgabe bedeutender Summen zur Wiederhersellung der Gruben, im Laufe der letzten drei Iahre, gestalten sich die Aussichten u. Leistungsfähigkeit der Gruben stets bedeutender.

Gegenwärtig kann man bereits mit Gewissheit folgende Aussichten für einen Entwicklungsplan zur Ausbeutung der Schachten des „Südstahls“ ins Auge fassen.

	1924/25	1925/26	1926/27	1927/28	1928/29
	In Tausend Pud:				
Stalin	56.100	80.000	100.000	115.000	12.500
Makejewka	46.500	70.000	80.000	90.000	10 000
Petrovsk	36.200	40.000	55.000	65.000	7.500
	138.800	190.000	235.000	270.000	30.000

Eine solche Entwicklung gestaltet sich Dank der technischen Mittel möglich u. erreichbar doch ist es notwendig genügend Wohnräumlichkeiten auszubauen, da bereits bei der Ausbeutung des bezeichnenden Programmes für 1924/25 alle Behausungsmittel ausgenützt werden.

Für die fernere Entwicklung der Koks Erzeugung, im Zusammenhang mit dem stets steigenden Bedarf an Gusseisen, hat der „Südstahl“ die Möglichkeit, ohne grössere Ausgaben, im Laufe des Operations Iahres 1924/25 die noch nicht in Thätigkeit gesetzte Batterie der Petrowsk Werke in der Anzahl von 160 Hochöfen auszunützen.

Fernerhin jedoch, im Interesse einer rationellen Ausnützung nicht bloss von Koks Nebenprodukten sondern auch der von den Koksöfen übrig bleibenden Gasprodukte, beabsichtigt man die Konzentrirung der Koksproduktion bei den Hütten-Werken mit Hilfe des Zubaues von 56 Rekuperativ Öfen System Pieta mit einer Erzeugungsfähigkeit von 6.000.000 Pud auf dem Makejewka Kombinat, ferners dort auch der Bau einer neuen Batterie von 56 gleichartiger Öfen und Zubau von 150 Rekuperativ Öfen System Koppe mit einer Produktion von 16.000.000 Pud Koks per Iahr bei den Stalin Hüttenwerk. Die Makejewer Koksöfen, welche sich in besseren Zustand befinden, werden gegen Ende 1924 25 in Thätigkeit gesetzt. Neue Öfen sollen im Iahre 1926 27 gebaut werden. Die Installirung der Staliner Öfen wird im Iahre 1925 26 vollendet.

Auf den „Südstahl“ Unternehmungen gibt es im ganzen 1976 Koksöfen von welchen 912 Rekuperative, 1064 Gewöhnliche. Von den 912 Rekuperative Koksöfen befinden sich 206 Öfen in nicht vollendeten Ausbau. 460 Öfen sind in der Arbeit und 160 Öfen fordern Remontirung u. können im Laufe der nächsten Zeit ausgenützt werden. Auf diese Weise verbleiben in Kürzester Zeit bloss 80 nicht ausgenützte Rekuperativ Öfen, von welchen 40 Öfen auf den Hüttenwerk der Providence Russe sich befinden und 40 Öfen auf dem Konstantinowka Hüttenwerk. Was die gewöhnlichen Koksöfen anbetrifft, so ist deren Mehrzahl für die Arbeit vollständig unbrauchbar u. deren Ausnützung aus ökonomischen Gründen ungünstig.

Schlussfolgerungen.

Die Enkwicklungs Charakteristik der „Südstahl“ Unternehmungen beweist, dass man das Leistungsvermögen der Hüttenwerke erhöhen Kann Von Wichtigkeit ist es bloss rechtzeitig eine Reihe von Kapital Remontirungen, Neubauten u. Installationen vorzunehmen. Für das Iahr 1924/25 ist eine Ausgabe von circa 16½ Millionen Rubel für die Gruben u. Hüttenwerke des „Südstahls“ orforderlich

Die Neuinstallirung der Werke, die Erhöhung der Leistunrsfähigkeit u. die stufenweise Erniedrigung der Rohprodukt-Preise ergibt die Möglichkeit den Selbstkostenpreis der Produktion des „Südstahls“ herabzusetzen. Wenn für das Iahr 1923/24 der Selbstkostenpreis, den vor dem Kriege existierenden fast mehr als zweimal überstieg, so ist das Verhältnis für das Iahr 1924/25 ungefähr 1,8 mal.

Die Grundelemente für die Kombinirung des Selbstkostenpreises haben folgende Verteuerungs Koefficienten: Rohmaterial – 1,3, Brennmaterial – 1,8, Technische Hilfsmittel - 2,1, Arbeiter Kraft mit Zuschlag – 2.0.

Daher Kann eine weitere Erniedrigung des Selbstkostenpreises nur ans folgenden Gründen geschehen: 1) Herabsetzung des Preises für Brannmaterial, 2) Verbesserung der technischen Verwertung des Heizmaterials und die Modernisierung der Installation, 3) Erhöhung der Zufuhr von Heizmaterial, technischen Mitteln u. Arbeiter Kräfte, 4) Verstärkung der Mechanik durch Arbeiter Kraft, 5) Verstärkung der Produktion im Massenprincip u. Spezialisierung (Arbeiter Kraft, Heizmaterial, Rohmaterial), 6) Erhöhung der Arbeitsfähigkeit.

Im heranrückenden Operationsjahr 1925 26 ist das Programm des „Südstahl“, im Zusammenhang mit der steigenden Volkswirtschaft, wesentlich erweitert.

Der „Südstahl“ liefert im herauahendem Iahre 99 Mill Pud Roheisen, 77.100 Tausend Pud Marten und 17.700 Tausend Pud Bessemerow Stahl. Der allgemeine Wert der Fabrikation im Künftigem Iahre beläuft sich auf 207 Millionen Rubel d. h. auf 110% mehr als im laufenden Iahre.

Zur Ausführung dieses Programmes hat der „Sudstahl“ die Belebung von 5 neuen Hochöfen auf den thätigen Hüttenwerken projektirt u. beabsichtigt die Leistungsfähigkeit der Werke bis zu 80% (vor dem Kriege) zusteigern.

Nach Eindeckung seiner eigenen Bedürfnisse in Metallen, kann der „Südstahl“ bloss 24 Mill Pud Roheisen auf den Markt werfen, während Konsumenten schon per 15 September bereits Anforderungen auf 36 Mill. Pud gestellt haben Im Zusammenhang mit diesem hat der Südstahl bereits Vorarbeiten getroffen im Laufe des beginnenden Iahres folgende Metallurgische Werke in Thätigkeit zu setzen u. zwar Kadievka, Konstantinowka, Granzewsk u. Altschewsk. In erster Reihe werden, 7 Hochöfen mit einer Gesamterzeugung von 15—20 Mill. Pud Gusseisen in Thätigkeit gesetzt.

ные; медное литье; вагонетки, накладки, подкладки, кузова, стрелки железные, колеса рудничные, крестовины; котлы ланкаширские, валики точеные, болты, прессы, мосты, мостовые конструкции, части машин; гвозди, болты, гайки, заклепки, костыли, шайбы, разн. железные изделия, инструменты, лопаты стальные. **Раб.** — 52.723. **Осн. кап.** — 164.574.696 р. **Бал.** — 316.816.953 р. **Пред-ство** — в Москве (ул. 1 Мая, 15) и в Ростове н/Дону.

24. **ГОСУДАРСТВЕННЫЙ НАДЕЖДИНСКИЙ КОМБИНАТ** (1922 г.). Адр. Правл. — г. Надеждинск, Уральской области. **Правление.** Пред. **Зеленцов,** С. М., зам. **Туманов,** К. М. Член— **Вавилов,** П. М. **Пром. заведения:** Богословский медеплавильный з-д (Уральская обл.), Богословские угольные копи (Уральская обл.), железные рудники, медные рудники (консерв.), Надеждинский металлургический з-д (Уральская обл.), Сосвинский металлургическ. з-д (Уральск обл.). **Предм. пр-ства:** чугун, мартеновские слитки, рельсы, железо: сортовое и кровельное; каменный бурый уголь. **Раб.** — 9.527. **Осн. кап.**— 13. 508.327 р. **Бал.** — 35.517.664 р. **Состоит пайщиком** Уралмета. **Пред-ства:** Уральский Горный Синдикат (Москва, Софийская наб., 26) и в Свердловске.

25. **ГОСУДАРСТВЕННЫЙ ТРЕСТ ОПТИКО-МЕХАНИЧЕСКОГО ПРОИЗВОДСТВА.** Адр. Правл. — Ленинград, Выборгская сторона, Чугунная ул., 20. **Правление.** Пред. **Титов,** Л. Г. Члены: **Николаев,** В. Г. и **Овсянников,** П. П. **Пром. заведения:** Гос. оптический з-д (г. Ленинград), мастерские метеорологических и точных приборов им. Евдокимова (Ленинградская губ.). **Предм. пр-ства:** точные оптические инструменты, приборы военного и морского дела, приборы для авиации и авиолабораторий, для геодезии (теодолиты, нивелиры и проч.) и для научных целей (химические приборы), кино-аппараты и части к ним, передвижные кино-аппараты. **Раб.** — 505. **Осн. кап.** — 977.326 р. **Бал.** — 1.657.222 р. **Магазин**— Ленинград, набережная р. Мойки, 59.

26. **ОБЩЕСОЮЗНОЕ ГОСУДАРСТВЕННОЕ ОБ'ЕДИНЕНИЕ ПРЕДПРИЯТИЙ АЛТАЙСКО-КАЗАКСКОЙ ПРОМЫШЛЕННОСТИ «АЛТАЙ-ПОЛИМЕТАЛЛ»** (1925 г.) Адр. Правл. — г. Москва, Тверская, 20. Тел. 5—05—54. **Правление.** Пред.— **Вестник,** Я. И., зам. **Вандербеллен,** А. К. Член— **Дрейман,** Р. А. **Пром. заведения:** рудники—Риддерское предприятие «Серебро-Свинец» и Экибастус (консерв.) **Пр-ство:** добыча свинца, цинка, серебра, меди и золота. **Раб.** на 1 октября 1925 г. — 2.867. **Бал.** (еще нет). **Аг-ства:** в г.г. Омске, Семипалатинске и Устькаменогорске.

27. **ТРЕСТ «РЕДКИЕ ЭЛЕМЕНТЫ»** 1925 г.). Адр. Правл.— Москва, Б. Черкасский пер., 7, пом. 36, 37 и 38. **Правление.** Пред. **Веллер,** И. С. Члены: **Башилов,** И. Я. и **Александров,** С. П. **Пром. заведения:** Забайкальская группа: Абагайтуйский плавиковый рудник, Белухинский вольфрамитовый рудник, Чикойские молибденитовые разработки; ферганская группа: Тюя-Муюнский радиевый рудник, Тюя-Муюнские баритовые разработки. **Предм. пр-ства:** химически-чистые и технически-чистые вольфрам и молибден и химически-чистые реактивы редких элементов (радиева руда, барит и т. д.).

28. **ГОСУДАРСТВЕННЫЙ ЛЮБЕРЕЦКИЙ ЗАВОД СЕЛЬСКО-ХОЗЯЙСТВЕННЫХ МАШИН ИМ. УХТОМСКОГО** (1924 г.). Адр. Правл. — ст. Люберцы, М.-Каз. ж. д. **Упр. Кубышкин,** Я. П., зам. **Чугин,** В. И. **Пром. заведения.** Люберецкий з-д им. Ухтомского (Московская губ.). **Предм. пр-ства:** снопо-вязалки, жнейки и сенокосилки системы «Диринг» и «Мак-Кормик» и запасные части к ним. **Раб.**—1.088. **Осн. кап.**— 2.876.045 р. **Бал.** на 1 октября 1924 г. — 3.384.576 руб. **Состоит членом** синдиката «Сельмаш».

29. **ЛЕНИНГРАДСКИЙ ГОСУДАРСТВЕННЫЙ СУДОСТРОИТЕЛЬНЫЙ ТРЕСТ** (1922 г.). Адр. Правл. — г. Ленинград, просп. 25 Октября, 44. **Правление.** Пред. **Абрамов,** Г. А., зам. **Весильев,** Н. Я. Член — **Костенко,** В. П. **Пром. заведения:** Ижорская верфь (консерв.), и з-д им. К. Либкнехта (консерв.); Балтийский судостроительный з-д с отдел. «Марти» (г. Ленинград), з-д «Красный Судостроитель» (г. Ленинград), Невский механический и судостроительный з-д им. Ленина (г. Ленинград), Северная судостроительная верфь (г. Ленинград). **Предм. пр-ства:** суда, паровозы, хлопковые пресса и др. машины для хлопкоочистительных з-дов, изготовление котлов Стерлинга, Стребеля и др.; текстильное машиностроение; изготовление труб, фиттингов, всякого рода чугунного литья; железобетонное судостроение и ремонт судов. **Раб.**—10.079[1]. **Осн. кап.** — 19.481.487 р. **Бал.** — 54.111.910 р. **Состоит пайщиком:** Севзапторга и Металлосиндиката. Отделения: в г.г. Москве и Саратове.

30. **АТБАССАРСКИЙ ТРЕСТ ЦВЕТНЫХ МЕТАЛЛОВ «АТБАССЦВЕТМЕТ»** (1925 г.). Адр. Правл. — Москва, Ветошная линия, 17. **Правление.** Пред. **Дыбец,** С. С., зам. **Бронзос,** К. И. Член **Игнатьев,** Л. И. **Пром. заведения** (все в Акмолинской области): Корсак-Пайский комбинат; Байканурские угольные копи, Дзежказганские медные рудники, Корсак-Пайский медеплавильный з-д, Кургасынский свинцовый з-д и Обогатительная ф-ка; Спасский комбинат (консерв.): Корогондинские угольные копи, Спасский медеплавильный з-д, Спасский и Успенский медные рудники. **Предм. пр-ства:** медь и свинец. **Агентства:** г. Абтассар и ст. Джусалы, Ташк. ж. д.

31. **ОБ'ЕДИНЕНИЕ ГОСУДАРСТВЕННЫХ ПРЕДПРИЯТИЙ ПО ДОБЫЧЕ И ОБРАБОТКЕ ЦВЕТНЫХ МЕТАЛЛОВ «ГОСПРОМЦВЕТМЕТ»** (1922 г.). Адр. Правл.—г. Москва, Ильинка, Юшков пер., 4. **Правление.** Пред. **Иванов,** В. И., зам. **Бодров,** А. М. Члены: **Бедер,** И. Л. и **Ванков,** С. Н. **Пром. завед.:** Алагирские серебро-свинцовые предприятия (близ Владикавказа), 1-й гос. медеобрабатывающий з-д в Кольчугине (Владимирская губ.), Ленинградский медеобрабатывающий з-д «Красный Выборжец» (Ленинград), гос. з-д «Металлламп» (г. Москва), гос. электролитический и аффинерный з-д (г. Москва). **Предм. пр-ства:** медь, латунь, алюминий, цинк, свинец и мельхиор в листах, прутьях, лентах, проволоке и проч. видах; трубы медные, латунные, алюминиевые и свинцовые; топки паровозные красной меди и части к ним; баббиты разной твердости; кольчугалюмин легкий сплав высокой крепости, равняющийся немецкому дуралюмину для авиостроения и др. целей; сетки фосфоро-бронзовые, медные и латунные для писчебумажной, мукомольной, сахарной и др видов промышленности; кабели сильного и слабого тока, разных сечений и вольтажей; провода; проволоки; шнуры для всех нужд электротехники; посуда алюминиевая, латунная и медная; самовары; примуса, лампы и горелки для керосинового освещения и др. предметы домашнего обихода из цветных металлов. **Раб.** — 13.524. **Осн. кап.** — 16.454.718 р. **Бал.** — 59.868.591 р. **Состоит акционером:** Промбанка, Электробанка, Электроэксплоатации, Украинского Акц. О-ва «Электрика», Рудметаллторга, Добролета, Нарпита, Кооперат. Изд-ва «Московский Рабочий». **Отд-ния, к-ры, пред-ства и агентства:** г. г. Астрахань, Архангельск, Баку, Винница, Витебск, Воронеж, Екатеринослав, Гомель, Грозный, Иваново-

---

[1] На 1/х — 25 г.

МЕТАЛЛУРГИЧЕСКИЙ СИНДИКАТ ЦЕНТРАЛЬНОГО РАЙОНА

ОБЪЕДИНЯЕТ ТРЕСТЫ:

1) Гомзы.
2) Ленинградский Машинотрест.
3) Южмаштрест.
4) Сев.-Вятск. Горн. Окр.
5) Тремасс.
6) Гозачугплав.
7) Мальцевск. Окр.
8) Красная Этна.
9) Сарат. Зав. им. Ленина.
10) Моск. Маштрест.
11) Арматрест.
12) Ленинградский Судотрест.
13) Моск. Зав. им. Вл. Ильича.

ПРЕДЛАГАЕТ:

ДВИГАТЕЛИ.
СТАНКИ.
МАШИНЫ.
ЖЕЛЕЗО.
СТАЛЬ.
ТРУБЫ.
ПРОВОЛОКУ.

МЕТАЛЛО-СИНДИКАТ

ВСНХ
МОСКВА

Кузнецкий мост, 10.

Телефоны:
5-27-02, 4-94-59,
3-64-36, 5-27-06,
3-64-37.

ПРАВЛЕНИЕ:
МОСКВА, КУЗНЕЦКИЙ МОСТ, 10

ОБЛАСТНЫЕ КОНТОРЫ:

МОСКОВСКАЯ ОБЛАСТНАЯ КОНТОРА
Балчуг, 5.
ЛЕНИНГАДСКАЯ ОБЛАСТНАЯ КОНТОРА

ОТДЕЛЕНИЯ:
в Киеве, Нижнем Новгороде, Витебске,
Баку, Тифлисе, Екатеринбурге.

В МЕТАЛЛОСИНДИКАТЕ
ЕГО ОТДЕЛЕНИЯХ, КОНТОРАХ И МАГАЗИНАХ

ВСЕГДА ПОЛУЧИТЕ

ЧЕРНЫЕ МЕТАЛЛЫ, МЕТАЛЛОИЗДЕЛИЯ,
ТРУБЫ, МАШИНЫ, ОБОРУДОВАНИЯ,
СТАНКИ И ВСЕМ, ВСЕ НЕОБХОДИМОЕ.

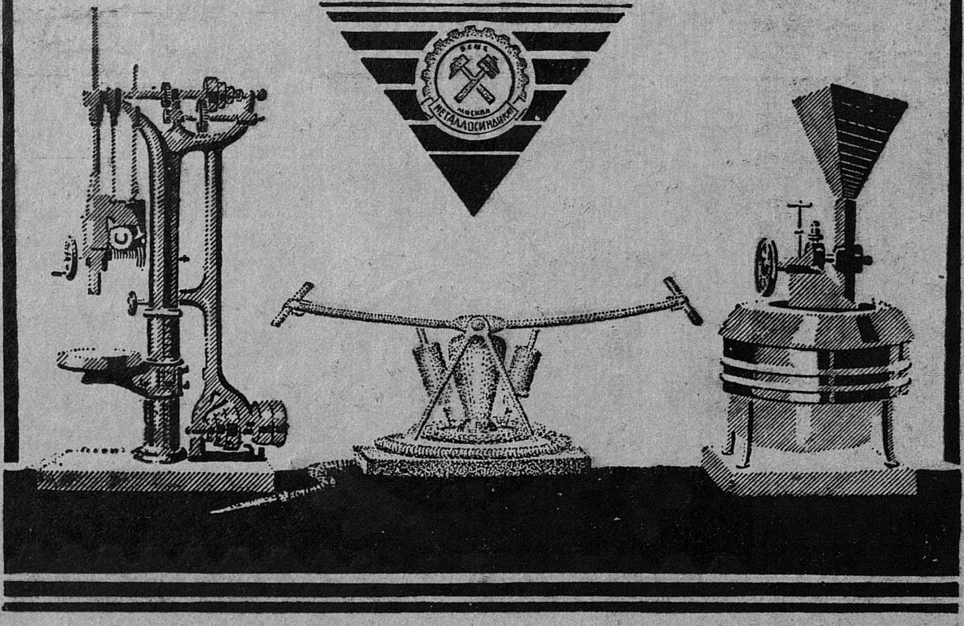

ЛЕНИНГРАДСКИЙ
Государственный Судостроительный
ТРЕСТ.

ПРАВЛЕНИЕ: ЛЕНИНГРАД, Проспект 25 Октября, 44, тел. 5-85-02.
Коммерческая Часть — тел. 5-85-78. **Техническая Часть** — тел. 5-63-50.
Главная Бухгалтерия — тел. 1-07-75, 5-85-01.

Телефонограммы 5-63-51. **Представительства**: МОСКВА, Свердловская пл., 2/7, тел. 1-75-24, 3-58-52. САРАТОВ, Московская ул., 20. ХАРЬКОВ, Пушкинская, д. 3, кв. 2.

Судостроение (морское и речное) и **судоремонт**: вспомогательные механизмы для судов, водоотливные средства.
Шлюпки и катера всех родов.
Ледоколы морские и речные.
Железобетонные суда и баржи металлические.
Паровые котлы всех систем и размеров.
Судовые котлы всех систем.
Паровые машины стационарные и судовые.
Турбины паровые.
Насосы всякого рода.
Молоты и пресса.
Паковки всякого рода. Литье из чугуна и других металлов.
Арматура котельная, паровая и водяная.
Ковкий чугун (фиттинги и др.).
Металлические конструкции для гидроэлектрических станций.
Трубы чугунные фановые и части к ним.
Трубы свинцовые.
Лебедки всякого рода.
Кислород, ацетилен.
Автогенная сварка металлов.

730

Вознесенск, Киев, Краснодар, Ленинград, Минск, Москва, Нижний-Новгород, Ново-Николаевск, Одесса, Ростов н/Д, Самара, Смоленск, Симферополь, Свердловск, Сталинград. Сталино, Тифлис, Тула, Ташкент, Харьков и Эривань.

32. **ГОСУДАРСТВЕННЫЙ ТРЕСТ ПО ПРОИЗВОДСТВУ И ПРОДАЖЕ ШВЕЙНЫХ МАШИН И ЧАСТЕЙ К НИМ «ГОСШВЕЙМАШИНА»** (1923 г.). Адр. Правл. — Москва, Ильинка, Юшков пер., 6. Тел. 1—67—14. **Правление.** Пред. **Либет,** Я. А., зам. **Севрюгин,** А. В. Члены: **Гарисон,** М. М., **Меньшиков,** П. Д. и **Соловьев,** Д. Е. **Пром. заведение** — Подольский механический з-д (Московская губ.), **Предм. производства:** чугунное литье, поковки, бронзовое и алюминиевое литье; части текстильных машин, швейных, ремонт частей швейных машин, весы; магнето; ремонт магнето, кинодинамо; слесарные утюги, колесники для утюга, разн. механические изделия, неметаллические (деревянные) изделия. **Раб.**—3.149. **Осн. кап.**—7.348.227 р. **Бал.**—19.556.550 р. **Состоит пайщиком** — Промбанка, Добролета, Оргаметалла и Нарпита. **Депо** в РСФСР: **Архангельское** (ул. Павлина Виноградова, 24), поддепо — Онега; **Астраханское** (уг. Братской и Полухиной, 23), поддепо — Сталинград н/В. (ул. Урицкого, 7); **Витебское** (уг. Пушкинской, 13/2), поддепо—Минск (Ленинская, 15), Орша (Ленинская, 8), Полоцк; **Владимирское** (ул. III Интернационала, 46), поддепо — Ковров (ул. Абельман, 44), Муром (ул. Профсоюзов, 12), Вязники (Советская ул.), Гусь-Хрустальный (Герценский поселок, 221); **Вологодское** (Советская пл., 1), агентства: в Череповце и Грязовце; **Воронежское** (просп. Революции, 32); Вятское (ул. Дрылевского, 17), агентства: в В. Устюге и в Усть-Сысольске; **Гомельское** (Советская ул., 30), поддепо—Клинцы и Бобруйск, агентства: в Новозыбкове, Речице, Рогачеве; **Иваново-Вознесенское** (пасад, Советская ул.), поддепо—Вичуга, Родники и Шуя, агентства: в Тейкове и Лежневе; **Казанское** (Б.Проломная ул., 9/11), поддепо—Чистополь, агентства: в Козьмодемьянске и Елабуге; **Калужское** (улица Ленина, 36), поддепо — Полотнян. з-д Калужск. губ. Медынского у., агентства — в Медыне и Сухиничах; **Костромское** (Русина ул., 2), поддепо: Кинешма, Середа и Галич, агентства: Нерехта, с. Яковлевское и Красное; **Курское** (улица Ленина, 5), **Ленинградское** (просп. 25 Октября, 92), поддепо: ул. К. Либкнехта, 31, ул. 3 Июля, 55 и Псков, агентства: в Себеже и Великих Луках; **Московское** (Арбат, 46, Мясницкая, 18, Покровка, 40, Сретенка, 11, и Пятницкая, 73), **Нижегородское** (Б. Покровка, 23), поддепо — Сормово, агентства: в Арзамасе и Богородске; **Новгородское** (Б. Михайловская ул., д. б. Смирнова); **Орловское** (Ленинская ул., 25), поддепо: Брянск (ул. III Интернационала, 85), агентства: в Бежице, Ельце и Судимире; **Оренбургское** (Советская ул., 33/20), агентство — Актюбинск; **Пензенское** (Интернациональная, 69), агентства: в Рузаевке, Кузнецке и Моршанске; **Пермское** (Советская ул., 63), агентства: в Мотовилихе, Кунгуре, Усолье, Лысьве, Чусовском и Ижевском з-дах; **Псковское** Октябрская ул., 21); **Подольское** (Московская губ.), поддепо—Серпухов (Сенная площадь); **Рыбинское** (просп. Ленина, 21), поддепо: Кимры и Бежецк, аг-ства: ст. Волга и Кашин; **Рязанское** (ул. Подбельского, 7), агентство — в Зарайске; **Самарское,** (уг. Саратовской и Ленинградской, 83/85), под'депо — г. Сызрань, агентство в Троицке; **Саратовское** (улица Республики, 8); **Свердловское** (ул. Вайнера, 16), поддепо:

ВСНХ
ГОСУДАРСТВЕННЫЙ
ПО ПРОИЗВОДСТВУ И
ПРОДАЖЕ ШВЕЙНЫХ
МАШИН И ЧАСТЕЙ К НИМ.

СССР
ТРЕСТ
ПРАВЛЕНИЕ:
МОСКВА,
ЮШКОВ ПЕР. Д. 6.

ГОСШВЕЙМАШИНА
ВСНХ
СССР
ГОСШВЕЙМАШИНА
БОЛЬШОЙ
ВЫБОР

ШВЕЙНЫХ МАШИН
ЛУЧШИХ СИСТЕМ И ТИПОВ
ДУХОВЫЕ УТЮГИ
СТОЛОВЫЕ ВЕСЫ И ДРУГИЕ ТЕХНО-ХОЗЯЙСТВЕН.
ПРЕДМЕТЫ ПРОИЗВОДСТВА СОБСТВЕННОГО ЗАВОДА.
ДОПУСКАЕТСЯ РАССРОЧКА ДО
мес. 12 мес.

ГОСШВЕЙМАШИНА

Н. Тагил (Высоковская ул., 48), Надеждинск (Ленинский просп., Торговые ряды, 3); Смоленское (Б. Советская, 6), поддепо — Ярцево, Советская ул., 24), агентство — в Гжатске; **Тамбовское** (Носовская ул., 8), поддепо — Козлов (Советская, 20), агентство — в Рассказове; **Тверское** (улица Урицкого, 35), поддепо — Вышний Волочек, агентство — в Торжке; **Ульяновское** (Гончаровская ул., 33), агентство— ст. Барыш, г. Мелекесс, с. Языково; **Уфимское** (ул. К. Маркса, 25), агентства: в Давлеканове, з-де Катав-Ивановское-Аша; **Челябинское** (Рабоче-Крестьянская ул., 47), поддепо: в Златоусте (ул. Ленина, 10), агентства: в Кустанае и Белорецком з-де; **Ярославское** (лин. Социализма, Нов. Гостиный Двор, 5), поддепо: Ростов, Ярославской губ., агентство — в с. Тутаеве. НА УКРАИНЕ И В КРЫМУ: Артемовское (пл. Свободы, 12), поддепо: Сталин, Луганск, агентства: Краматорское, Попасное, Никитовка, Алмазное; **Нежинское** (Московская ул., 18), поддепо:: Прилуки, Смела, Чернигов, агентства: Конотоп, Черкассы и Золотоноша; **Екатеринославское** (улица К. Маркса, 70), поддепо: Запорожье, Мелитополь, агентства: Каменская, Лозовая, Кривой-Рог; **Житомирское** (улица К. Маркса, 6), поддепо: Бердичев, агентства: Коростень, Кутузово, Винница, Полояное, Шепетовка; **Зиновьевское** Зиновьевск) (ул. Ленина, 34), поддепо Кременчуг, агентства: Ново-Украинка, Знаменка; Киевское (ул. Воровского,. 46), поддепо: Белая Церковь, Умань, агентства: Таража, Корсунь, Шпола и Ильинцы; **Одесское** (ул. Лассаля, 25), поддепо Николаев, агентства: Балта, Тирасполь, Винница; **Севастопольское** (ул. Троцкого, 12), поддепо: Симферополь, Феодосия, Бахчисарай, агентство: Джанкой; **Харьковское** (пл. Р. Люксембург, 12), поддепо:: Полтава, Сумы, агентства: Белгород, Купянск, Ромны и Лубны. НА ЮГО-ВОСТОКЕ СИБИРИ И ЗАКАВКАЗЬЕ: **Бакинское** (ул. Джапаридзе, 6); **Барнаульское** (ул. Льва Толстого, 30), поддепо: Бийск, Барнаул, Семипалатинск, агентства: с. Змеиногородск; **Благовещенское** (Благовещенская ул., 34); **Владивостокское** (Ленинская, 55), поддепо: Никольск-Уссурийск; **Грозненское** (ул. Ленина, д. Чеч. ЦИК'а); **Иркутское** (ул. К. Маркса, 44/2); **Краснодарское** (Красная ул., 69), агентства: Майкоп, Кропоткин, Новороссийск; Кутаисское (ул. Церетелли, 6); **Красноярское,** (Советская, 94); **Новониколаевское,** Базарная пл.), поддепо: Щегловск, Барабинск, Ленинск; **Омское** (ул. Ленина, 2), поддепо: Тара, Тюмень, Ишым, Петропавловск, агентство: Исиль-Куль; **Ростовское н/Дону** (ул. Энгельса, 96), поддепо: Армавир, Шахты, Пятигорск, агентство: Таганрог; **Тифлисское** (просп. Руставелли, 9), поддепо: Телав (Кахетия), агентства: Евлах, Хашури; **Томское,** (Ленинский просп., 5), поддепо: Тайга, Мариинск, агентства: Ажерск, копи; **Ташкентское** (Ленинская, 27), поддепо: Самарканд, Коканд, Андижан; **Читинское** (Коротковская ул., д. б. Зазовского), агенства: ст. Дровяная.

33. **ГОСУДАРСТВЕННЫЙ ЭЛЕКТРОМЕТАЛЛУРГИЧЕСКИЙ ТРЕСТ «ЭЛЕКТРОСТАЛЬ»** (1924 г.). Адр. Управл.—Москва, Первомайская, 38. Упр. Бедуин, А. Ф. **Пром. заведение:** з-д «Электросталь» им. Беляева (Московская губ.). **Предм. пр-ства:** инструментальная и специальнаця сталь высшего качества. **Раб.** — 541. **Осн. кап.** — 1.290.250 р. **Бал.** — 4.182.804 р. Состоит пайщиком: Оргаметалла и Промбанка.

ВСЕСОЮЗНЫЙ АККУМУЛЯТОРНЫЙ ТРЕСТ

УПРАВЛЕНИЕ: Ленинград, Аптекарский остр., ул. Грота, № 6.

Телефоны: 142-67. 609-32, 178-54.

ОТДЕЛЕНИЯ: МОСКВА, Неглинный пр., 14, тел. 364-08.
УКРАИНСКОЕ: Киев, Меринговская, 3, кв. 12, тел. 21-01.
Уполномоченный в ХАРЬКОВЕ, Пушкинская, 23, кв. 3.

ПРЕДСТАВИТЕЛЬСТВА: Северо-Кавказское: Ростов н/Дону, СЕВКАВТОРГ.
Кавказское: Тифлис, СЕВКАВТОРГ.
Адзербейджанское: Баку, СЕВКАВТОРГ.

Ремонтно-Зарядные станции: в ЛЕНИНГРАДЕ, ул. Перовской, 16.
„ МОСКВЕ, Неглинный пр., 14.

АККУМУЛЯТОРНЫЕ БАТАРЕИ КИСЛОТНЫЕ И ЩЕЛОЧНЫЕ ДЛЯ ВСЕХ ТЕХНИЧЕСКИХ И ХОЗЯЙСТВЕННЫХ ЦЕЛЕЙ. — РУДНИЧНЫЕ ФОНАРИ. — ЭЛЕКТРИЧЕСКОЕ ОСВЕЩЕНИЕ ПОЕЗДОВ.

Анодные аккумуляторы и батареи для накала ламп в радиоустановках.

7/1

III. ЭЛЕКТРОТЕХНИЧЕСКАЯ ПРОМЫШЛЕННОСТЬ.

34. **ГОСУДАРСТВЕННЫЙ АККУМУЛЯТОРНЫЙ ТРЕСТ** (1922 г.). Адр. Управл.—Ленинград, ул. Грота, 6. **Упр. Ильин,** В. И., зам. **Меднис,** В. Я., пом. упр. **Фейгельсон,** Е. Г. **Пром. заведения.** Аккумуляторный з-д «Ленинская Искра» (Ленинград), аккумуляторный з-д им. лейт. Шмидта (Ленинград); зарядные станции: при з-де «Ленинская Искра», городском магазине в Ленинграде и Московском отделении. **Предм. пр-ства:** железнодорожные аккумуляторы для электрического освещения вагонов, переносные для автомобильного освещения и тяги, радиотелеграфные, станционные, щелочные; распределительные устройства: монтаж и ремонт. **Раб.**—334. **Осн. кап.**—1.462.755 р. **Бал.**—3.361.689 р. **Отделения: Киевское** (Меринговская ул., 3)—для УССР, Кавказа и Крыма, Ленинградское (ул. Перовской, 16/26) — магазин для розничной продажи, и Московское (Неглинный проезд, 14) — для Центрального района СССР.

35. **ГОСУДАРСТВЕННЫЙ ЗАВОД «КАРБОЛИТ»** (1916 г.). Адр. Управл.—Ильинка, Юшков пер., 6. Тел. 4—02—21. **Упр. Лисев,** В. И. **Пром. заведение**—Дубровский з-д (Московская губ.). **Предм. пр-ства:** электротехнический установочный материал: выключатели, переключатели, вилки штепсельные, воздушные предохранит. и проч. **Раб.** — 220. **Осн. кап.** — 870.995 р.[1]). **Бал.** — 1.059.744 р. **Торговое отделение** — Москва, Ильинка, Юшков пер., 6.

36. **ЭЛЕКТРОТЕХНИЧЕСКИЙ ТРЕСТ ЗАВОДОВ СЛАБОГО ТОКА «ЭЛЕКТРОСВЯЗЬ».** Адр. Правл.—Ленинград, ул. Желябова, 9. **Правление.** Пред. **Жуков,** И. П., зам. **Романовский,** В. И. Члены: **Вильнер,** О. Б., **Вологодин,** В. П., **Машкович,** М. А. **Пром. заведения.** З-д им. Казицкого (Ленинград), радиотелеграфный з-д им. Коминтерна (г. Ленинград), телефонно-телеграфный з-д им. Коминтерна (г. Ленинград), телефонный з-д «Красная Заря» (г. Ленинград), телеграфный з-д (г. Москва), Нижегородский телефонный з-д им. тов. Ленина (г. Н.-Новгород), электровакуумный з-д (г. Ленинград). **Предм. пр-ства:** лампов. передатчики, приемно-рамочные устройства, радиоприемники, усилители, конденсаторы, детекторы, реостаты, проч. радио-имущество, ремонт радиоимущества, измерит. приборы, ремонт изм. приборов, части измерительных приборов, водомеры, имущество ж.-д. сигнализации, патроны Бозе, телефонные аппараты Ц. 8, коммутаторы Ц. Б., телефонное имущество, ремонт телефонного имущества, телеграфные аппараты Трусевича, телеграфные аппараты Уитсона, телеграфное имущество, измерительное имущество, ремонт измерительного имущества, счетчики, усилительные лампы, генераторные лампы, трубки Рентгена, ремонт трубок Рентгена, ртутные лампы, искров. передатчики, гетеродиты, волномеры, реостаты Рустана, мостик Циклонского, бакемета пр-ство, миканита пр-ство, угольное производство, детали примусов, метрич. гири, элементное имущество, катушки громкоговорителей, весы аптекарские, звонки батарейные. **Раб.** — 5.435. **Осн. кап.** — 8.129.255 р. **Бал.** — 30.238.442 р. **Состоит пайщиком:** Коммунбанка, Промбанка, Электробанка и Добролета. **Отд-ния:** Ленинград (ул. Желябова, 9 и просп. 25 Октября); Москва; Ростов на-Дону (ул. Фр. Энгельса, 75); Свердловск; Харьков (Горяиновский пер., 7).

---

[1]) Уставный капитал.

Завод „КАРБОЛИТ"
ИЗГОТОВЛЯЕТ:

КАРБОЛИТ (изоляционный материал, заменяющий эбонит и др.) — в плитах и палках, всех размеров и видов.
ЛАКИ изоляционные для электротехнических целей.
ЛАКИ — для предохранения металлов от кислот, газов и т. п.
ЛАКИ — для пропитания и спрессовывания бумаги, полотна и пр. при изготовлении пертинакса и других материалов высокой изоляции.
Массовое производство электротехнических установочных материалов: выключателей, переключателей, штепсельных вилок, воздушных предохранителей и пр.
Изоляторы высокого напряжения для станционных и трансформаторных распределительных устройств.
Для радио-любителей все изоляционные части с металлической арматурой и без таковой.
Изоляционные части для трамваев, магнетто и т. п.

Изобретение КАРБОЛИТ премировано на Всесоюзной Сельско-Хозяйственной Выставке Высшей Государственной Наградой.

Адрес: Москва, Ильинка, Юшков пер., 6. — Тел. 4-02-21.

430

37. **ГОСУДАРСТВЕННЫЙ ЭЛЕКТРОТЕХНИЧЕСКИЙ ТРЕСТ «ГЭТ»** 1). Адр. Правл. — Москва, Маросейка, 17. **Правление.** Пред. **Уханов,** К. В. Члены: **Афанасьев,** С. И.; **Мильштейн,** Н. М.; **Филимонов,** Н. Г.; **Цаузмер,** Л. Г. **Пром. заведения:** Фарфоровый з-д им. Артема (Донецкая губ.), Арматурная ф-ка (г. Москва), з-д «Динамо» (г. Москва), Стекольный з-д «Дружная Горка» (Ленинградская губ.), Запрудненский стекольный з-д (Московская губ.), з-д «Изолятор» (Московская губ.), Московские Об'единенные кабельные з-ды, Московские об'единенные ламповые ф-ки, з-д «Металл» (г. Москва), Фарфоровый з-д «Пролетарий» (г. Ленинград), Рогожско-Симоновский з-д (г. Москва), з-д «Севкабель» (г. Ленинград), ламповая ф-ка «Светлана» (г. Ленинград), Уральский электромеханический и металлургический з-д «Вольта» (Уральская обл.), Электромеханический з-д (г. Харьков), з-д динамомашин «Электросила» (г. Ленинград), з-д «Электроугли» (Московская губ.), з-д «Электроаппарат» (г. Ленинград). **Предм. пр-ства:** динамомашины постоянного тока, машины переменного тока, **трансформаторы,** специальные машины, принадлежности, **аппаратура,** муфты, сжимы, **установочные материалы,** разные изделия установочного материала, механические изделия, **литье;** крано-трансмиссионы, моторы, части нефтяных двигателей, монтаж, изд. аппаратного з-да, установка проводов, шнуры сильного тока, шнуры слабого тока, динамомашины при коэффициенте мощности 0,6, динамомашины при более малых коэффициент. мощности, шелковые провода, **кабели** сильного тока, гол. скруч. провол., медная проволока, угольные волоски, эбонит, цоколя, латунь пол. и кр.; экономические лампы, полуваттные лампы, угольные лампы, высоковольт. изоляторные изделия, низковольт. изолят. изделия, ролики, втулки, проч. фарфор. части, разн. изолят. изделия; уголь, агломерат, щетки, элементы и части к ним, батарейки, сажа, кирпич; колба № 2, 3, К3, К4, К5, № 1, колба америк., стеклорадио, шары авт., трубки, штабики, штенгеля. **Раб.** на 1 октября 1925 г.—16.700. **Осн. кап.** по ЭТЦР — 17.934.012 р. и по Эльмаштресту — 15.818.523 р. **Бал.** по ЭТЦР 2) — 67.777.835 р. и по Эльмаштресту — 54.411.909 р. **Состоит акционером** — О-ва «Электроэксплоатация», Электробанка, Промбанка, Богородского трамвая, О-ва Электростанции на Ляпинском болоте, «Руссграфита» и др. **Отделения:** в Баку, Екатеринославе, Киеве, Ленинграде, Минске, Москве, Ново-Николаевске, Одессе, Ростове н/Дону, Саратове, Свердловске, Севастополе, Тифлисе, Ташкенте, Харькове. **Инженерные Бюро:** в г. г. Архангельске, Брянске, Вологде, Владивостоке, Гомеле, Грозном, Иваново-Вознесенске, Иркутске, Казани, Краснодаре, Н.-Новгороде, Николаеве, Новороссийске, Омске, Перми, Самаре, Симферополе, Смоленске, Сталинграде, Томске, Туле, Ярославле. **Пред-ство** в Батуме.

---

1) ГЭТ образован в 1925 г. из трестов „ЭТЦР“ и „Эльмаштреста“.
2) На 1/х 25 г.

Государственный Электротехнический Трест Заводов Слабого Тока

„ЭЛЕКТРОСВЯЗЬ“

ПРАВЛЕНИЕ: Ленинград, улица Желябова, 9, телеф. коммут. 166-05, 166-07, 580-27.
Московская Контора Правления: Москва, Милютинский, 10. Телеф.: 1-73-10, 5-59-34 и 3-39-36.
Украинское Отделение: Харьков, Дворец Труда, 14.
Юго-Восточное Отделение: Ростов-на-Дону, улица Энгельса, 59.
Открывается **Урало-Сибирское Отделение** в Свердловске.

ПРОИЗВОДСТВО ТРЕСТА:

Телефонные аппараты и коммутаторы всех систем. :-: Телефонные усилители и трансляции. :-: Устройство автоматических и полуавтоматических центральных телефонных станций. :-: Запасные части к телефонным аппаратам и коммутаторам.

Телефонные аппараты: Морзе, Юза, Бодо, Бодо-Каупуж, Уитстона, Сименса и др. Клопферы, трансляции.

Приемно-передающие радио-станции всех систем. Широковещательные радиостанции новейших типов, громкоговорительные устройства различных назначений. Радио-любительская аппаратура. Генераторные и усилительные лампы.

Устройство и ремонт сигнализации, централизации и блокировки железнодорожных путей и узлов всех систем.

Амперметры, Вольтметры, Ваттметры, Омметры, Реостаты, Мостики: Уитстона и Кольрауша. Счетчики ватт-часов, Пирометры, Рентгеновские трубки, Ртутные выпрямителя, Водомеры, Установочный материал: дюбеля, скобки, кабельные ящики, муфты и проч. Звонки, номераторы, кнопки, элементы и проч.

Подробные прейс-куранты и сметы высылаются по первому требованию.

168

IV. ЛЕСНАЯ И ДЕРЕВООБРАБАТЫВАЮЩАЯ ПРОМЫШЛЕННОСТЬ.

38. **ГОСУДАРСТВЕННОЕ ОБ'ЕДИНЕНИЕ ЛЕСНОЙ ПРОМЫШЛЕННОСТИ РАЙОНА БАССЕЙНА РЕКИ ЗАПАДНОЙ ДВИНЫ «ДВИНОЛЕС»** (1922 г.). Адр. Правл. — Москва, Лубянский пассаж, пом. 69. Тел. 2—64—21. **Правление.** Пред. **Смирнов-Чубриков,** М. П. Член — **Михельман,** А. Д. **Пром. заведения.** З-ды: Витебский № 1, Дятловский, Зап.-Двинский (Псковск. губ.), Псковский им. Урицкого, Скаговский (Псковск. губ.); лесозаготовки районов Андреапольского, Велижского, Земцовского, Кингиссепского и Полоцкого. **Предм. пр-ства:** круглый и тесаный лес, доски рядовые, обрезные и строганые, древесная стружка, яичные и фруктовые ящичные комплекты, дрова, рудничные стойки, шахтовка, ж.-д. сортименты, вагонная обшивка и шпалы, телеграфные столбы, дверн. и окон. рамы, осиновая клепка. **Раб.** — 1.011. Осн. кап. — 623.757 р. **Бал.** — 5.467.458 р. **Состоит акционером:** Акц. О-ва «Двинолесэкспорт-Лимитед». **Отделение:** в Риге. Пред-ства: в Ленинграде и Лондоне. **Уполномоченные:** в Смоленске и Харькове. **К-ры:** в Витебске и Пскове.

39. **ОБ'ЕДИНЕНИЕ ЛЕСНОЙ ПРОМЫШЛЕННОСТИ СЕВЕРО-БЕЛОМОРСКОГО РАЙОНА «СЕВЕРОЛЕС»** (1921 г.). Адр. Правл.—Москва, ул. 1 Мая, 13. Тел. 5-04-37. **Правление.** Пред. **Данишевский,** К. Х.; зам. **Либерман,** С. И.; **Спижарный,** Н. А. Члены: **Бреслав,** Б.А.; **Названов,** М. К.; **Нор,** Э. Н. и **Преловский,** И. Д. **Пром. заведения:** з-д им. Ленина № 3, з-д «Красный Раскат» № 4 (Архангельск), з-д «Новый» № 5 (Архангельск), з-д «Красн. Профинтерн» № 15 (Архангельск), з-д «Красная Звезда № 7 (Архангельск), з-д им. т. Володарского № 12 (Архангельская губ.), з-д им. Маслова № 14 (Архангельск), з-д «Красн. Профинтерн» № 15 (Архангельск), з-д им. т. Чупрова № 24 (Архангельск), з-д им. т. Левачева № 25 (Архангельск), III Интернационал № 26 (Архангельск), з-д «Коммунар» № 27 (Архангельск), им. т. Окуловых № 29 (Архангельская губ.), з-д «Пролетарий» № 37 (Карельская АССР), з-д «Красная Звезда» № 38 (Карельская АССР), з-д. «Красная Карелия» № 40 (Карельская АССР), з-д. № 45 (Карельская АССР), з-д № 46 (Карельская АССР). **Предм. пр-ства:** пиленые лесоматериалы, пропсы, балансы, шпалы, бревна и проч. **Раб.** — 13.005. **Осн. кап.** — 15.737.871 р. **Бал.** — 76.774.135 р. **Состоит пайщиком:** в Лесоэкспорте, Норвежско-Русском Пароходном О-ве «Руссанглолес», «Руссголандолес», «Русснорвеголес», Русско-Норвежском мореходном О-ве и Русском лесном агентстве. **Пред-ства** в СССР: в Вологде, Ленинграде, Петрозаводске и Свердловске (на Урале); за границей: в Берлине, Копенгагене и Лондоне.

40. **ГОСУДАРСТВЕННЫЙ ЛЕСОЭКСПОРТНЫЙ И ЛЕСОПРОМЫШЛЕННЫЙ ТРЕСТ СЕВЕРО-ЗАПАДНОЙ ОБЛАСТИ «СЕВЗАПЛЕС»** (1922 г.). Адр. Правл. — Ленинград, канал Грибоедова, 6/2. **Правление.** Пред. **Рудаков,** И. Г. Член — **Альберт,** А. К. **Пром. заведения:** з-ды — Вытегорский (Ленинградская губ.), Дубровский Комбинат им. Ленина (писчебумажная ф-ка и лесопильный з-д (Ленинградская губ.), Кемский лесопильный з-д (Череповецкая губ.), Ковжинский лесопильный з-д (Карельская АССР), Рубежский лесопильный з-д. им. Калинина (Ленинградская губ.), Повенецкий лесопильный з-д (Карельская АССР, Рубежский лесопильный з-д (Ленинградская губ.), Усть-Пашский лесопильный з-д им. Энгельса (Ленинградская губ.), Череповецкий лесопильный з-д, Шальский лесопильный з-д (Карельская АССР), Шольский лесопильный з-д (Череповецкая губ.); гос. з-д № 6 (консерв.), гос. з-д № 16-а (консерв.), гос. з-д № 17 (консерв.), Никольский з-д (консерв.), Новоладожский з-д (консерв.), Старо-Русский з-д (консерв.), Тулитовский з-д (консерв.). **Предм. пр-ства:** лесопильное и бумажное. **Раб.** — 3.240. **Осн. кап.** — 10.183.022 р. **Бал.** — 37.053.560 р. **Пред-ства:** в Англии, Германии, Франции; Ростове н/Дону. **К-ры лесозаготовительные** — Коневская (Череповецк. губ.), Повенецкая (Кар. республика), Пудожская (Кар. республика), Рубежская (Ленингр. губ.), Свирская (Ленингр. губ.), Череповецкая; **транзитно-транспортные** — Вознесенская (Ленигр. губ.), Коневская (Череповецк. губ.), Пудожская (Кар. республика), Свирецкая (Ленингр. губ.); Шлиссельбургское аг-ство (Ленингр. губ.). **Биржи** и **склады:** Бородинская (Ленинград, Бородинская, 13), Василеостровская (Остров Голодай, Уральская, 9), Волынкинская (Б. Грязный О-в, 7/9), Выборгская (Выборгская наб., 17), Ново-Портовский участок (Новый порт, на Гребенке), Старо-Петергофский склад (пр. Юного Пролетария).

41. **ГОСУДАРСТВЕННЫЙ ФАНЕРНЫЙ ТРЕСТ «ФАНЕРОТРЕСТ»** (1922 г.). Адр. Правл. — Москва Милютинский пер., д. 2. Тел. 11—79. **Правление** Пред. **Громов,** Л. М.; зам. **Лесун,** Н. Т. Член—**Анисимов,** В. А. **Пром. заведения:** з-ды—Мантуровский (Костромская губ.), «Новатор» (Сев.-Двинская губ.), Парфинский з-д № 2 (Новгородская губ.); Ленинградский гос. фанерный з-д (Ленинград), Старо-Русский з-д (Новгородская губ.), Усть-Ижорский (Ленинградская губ.)), Чернышевский (Брянская губ.); Андреевский (консерв.), Нелидовский (консерв.), Ново-Милягинский (консерв.). **Предм. пр-ства:** фанера клееная, листами, прирезная, как-то в виде: комплектов для ящиков чайных, табачных, кондитерских, накладок для мануфактуры, пучинных карточек для жел.-дор.; альбумин, сухая кровь, пиломатериалы, дрова и бревна. **Раб.** — 1.787. **Осн. кап.**—2.372 р. **Бал.**—7.013.855 р. **К-ра** уполномоченного в Ленинграде (Обводный канал, 29). **Пред-ство** в Ташкенте (Севзапторг, Махранская, 21). **Магазины: в** Ленинграде — Бородинская, 2; просп. Либкнехта, 47; Финский пр., 3; просп. Нахимсона, 2; в Москве — Смоленский рынок, уг. Дурновского, 17; 1-я Гражданская, 81, 2-я Тверская-Ямская, 32; Верхнекрасносельская, 15; Новослободская, 38, Пятницкая, 6; Каланчевская площ., 6, пом. 24; Ростове н/Дону (Темерницкая, 75); Харькове (ул. Свободной Академии, 26).

Государственное Объединение лесной и деревообрабатывающей промышленности Северо-Беломорского района

„СЕВЕРОЛЕС“.

Государственное Объединение лесной и деревообрабатывающей промышленности Северо-Беломорского района „СЕВЕРОЛЕС“ приступило к своей деятельности 17 августа 1921 года, согласно постановлению СТО.

Организационная структура треста на 1/х—1925 г. следующая:

Во главе треста—Правление, находящееся в Москве, в составе:

Председателя К. Х. ДАНИШЕВСКОГО, Директора-распорядителя С. И. ЛИБЕРМАНА, Технического Директора Н. А. СПИЖАРНОГО, Коммерческого Директора М. К. НАЗВАНОВА, Членов Правления: Э. Я. ПОРА, Б. А. БРЕСЛАВА, И. Д. ПРЕЛОВСКОГО

На местах:

Архангельское Управление
Мезенское Районное Управление
Ковдо-Керетское Районное Управление
Устьсысольское „ „
Кемское „ „
Сорокское „ „

Представительства в СССР:

в Петрозаводске, Ленинграде, Вологде, Свердловске (на Урале).

Представительства за границей:

в Лондоне, Берлине и Копенгагене.

Кроме того, СЕВЕРОЛЕС является акционером в смешанных акционерных Обществах, куда входят его представители в качестве членов Правления—Руссанглолес, Руссголландолес и Русснорвеголес, Русское Лесное Агентство, Грумант и Русско-Норвежское Мореходное и Норвежско-Русское Пароходное О-ва.

Район деятельности СЕВЕРОЛЕСА охватывает территорию в пределах следующих губерний и областей: Архангельской, Северо-Двинской, Череповецкой, Мурманской, Карельской Республики и Автономной Области Коми.

Лесные массивы СЕВЕРОЛЕСА расположены на территории районов бассейна рек, в падающих в Северно-Ледовитый океан и Белое море.

Общая лесная площадь исчисляется примерно в 64.000.000 десятин, а удобной 49.500.000 десятин, но доступной пока к эксплоатации годной лесной площади имеется 31.663.281 десятина, из коих на аппарат СЕВЕРОЛЕСА, за вычетом лесных площадей, эксплоатируемых смешанными о-вами, падает 27.022.150 десятин.

Производственная деятельность СЕВЕРОЛЕСА (без смешанных о-в) за период 1921/24/25 операционные годы определяется следующими цифровыми данными:

а) по лесозаготовкам:

годы.	Бревна в штуках.	Пропсы, балансы и раундвуд в к/с.	Слиперы и шпалы в шт.	Дрова в к/с.
1921/22	1.295.000	1.476	231.232	143.000
1922/23	3.388.586	10 267	317.611	48.000
1923/24	3.287.050	18.201	718.669	4.374
1924/25	4.818.409	45.000	1.700.000	7.435

Рост заготовок экспортных лесоматериалов (не считая дров) за указанный период работы СЕВЕРОЛЕСА, если принять 1921/22 операционный год за 100%, составит в отношении лесоматериалов: для 1922/23 года—268%, 1923/24 операционного года—285%, а для 1924/25 года—свыше 400%.

б) Заводская работа:

СЕВЕРОЛЕС объединяет 29 заводов с 129 рамами, с общим количеством рабочих 13.447 человек; из них на 1/ix—1925 г. действующих 18 заводов с 96 рамами и рабочих 13.014 человек, недействующих заводов 11 с 33 рамами, рабочих 443 человека.

Кроме того, смешанные акционерные о-ва объединяют 7 заводов с 33 рамами, из них действующих заводов 5 с 29 рамами, с общим количеством рабочих примерно около 3.870 человек.

Таким образом, в сферу деятельности СЕВЕРОЛЕСА входят 36 заводов с 162 рамами, из коих действующих—23 завода с 125 рамами, с общим количеством рабочих около 17.300 человек. Помимо заводских рабочих на лесозаготовках и сплаве у СЕВЕРОЛЕСА занято около 30.000—40.000 человек.

Развитие лесопильного производства СЕВЕРОЛЕСА за период 1921/22—1924/25 операционные года в цифрах следующее:

Год работы.	Распилено бревен (шт.).	Выпилено стандартов.	$^0/_0{}^0/_0$ отношение к 1921/22 опер. году.
1921/22	1.660.460	76.457	100
1922/23	2.496.975	127.832	167
1923/24	3.041.913	177.245	232
1924/25 (по программе)	3.907.468	233.200	305

Таким образом, в 1924/25 операционном году лесопильное производство СЕВЕРОЛЕСА, по сравнению с 1921/22 операционным годом, увеличилось в 3,05 раза, составляя по отношению к рекордному для Северного края 1913 году (409.700 стандартов) 57,11$^0/_0$ (233.200 стандартов). Если же прибавить производство смешанных обществ в 64.000 стандартов, то $^0/_0$ выработки по сравнению с довоенным 1913 г. достигает 72,32$^0/_0$ — что, при учете сокращения рабочего дня и числа работающих рам (в 1913 г. работало 225 рам, а на 1924/25 год у СЕВЕРОЛЕСА и смешанных обществ работало $104 + 29 = 133$ рамы), дает годовую производительность рамы выше довоенной на 20$^0/_0$.

Рост производительности труда на предприятиях СЕВЕРОЛЕСА характеризуется следующими цифрами:

	1921/22 г.	1922/23 г.	1923/24 г.	1924/25 г. (за 9 мес.).
а) количество поденщ. постоянн. рабочих:				
1) на рамосмену	56,89	51,58	45,0	37,2
2) „ стандарт	15,47	12,85	10,59	7,44
б) выработано на 1 поденщика кубоф. сырья	22,8	25,8	30,8	43,4
в) число бревен на рамосмену (не считая бруса)	78,39	75,95	72,93	84,7
г) число стандартов на рамосмену (не считая бруса)	3,78	4,12	4,82	5,0

Одновременно с ростом производительности труда значительно повысился $^0/_0$ выхода полезной древесины: с 46,7$^0/_0$ в 1921/22 операционном году до 50,5 в 1923/24 операционном году и 51,5 в 1924/25 операционном году (за 9 месяцев).

СЕВЕРОЛЕС реализует свою продукцию почти исключительно на внешних рынках, экспортируя таковую через порты Белого моря и Северно-Ледовитого океана.

Рост экспорта по навигациям представляется в следующем виде:

Навигации.	Количество пиломатериалов в стандартах.	Всего лесоматериалов в пуд.	$^0/_0{}^0/_0$ отношение к 1921 опер. году.	$^0/_0{}^0/_0$ отношение к 1922 г.
1921	36.765	5.459.714	100	40
1922	87.337	13.635.465	250	100
1923	141.304	26.083.066	478	191
1924	161.408	34.085.090	624	250
1925 (по программе)	236.303	52.787.500	967	387

Вышеприведенные цифры указывают, что лесной эспорт СЕВЕРОЛЕСА растет с каждым годом. Несмотря на огромные затруднения, встречаемые СЕВЕРОЛЕСОМ на заграничных рынках, и организационное сопротивление иностранных импортеров, ему удалось преодолеть эти препятствия и не только восстановить репутацию Беломорского леса, но привлечь доверие заграничных фирм и банков.

На внутренний рынок СССР СЕВЕРОЛЕС начал выступать лишь с 1924/25 операционного года.—До 1924/25 операционного года работа СЕВЕРОЛЕСА в области торговли на внутреннем рынке выражалась в реализации дров и бревен, заготовленных им в плановом порядке для нужд транспорта и госбюджетных учреждений. С оживлением внутреннего рынка—увеличились на нем обороты СЕВЕРОЛЕСА, достигнув к концу 1924/25 операционного года 9.100.000 руб. против 500.000 руб. в 1923/24 операционном году.

Основная продукция сбыта на внутреннем рынке в 1924/25 году — шпалы (2.050.000 штук), переводные и мостовые брусья (280.000 к. ф.), бревна (950.000 к. ф.) и пиломатериалы (6.900.000 к. ф.).

331 и 425

Governmental Association of the timber trade and wood-manufacturing industry of the North White Sea District

„SEVEROLESS".

The governmental Associaton of the timber trade of wood manufacturing industry of the North White Sea District called „SEVEROLESS" began its operations on August 17, 1921, according to the decision of STO (Council of Labour and Defense).

The structure of its organization on the I/x-25 is following:

At the head of the Trust is the Direction, residing in Moscow, composed of:

Chairman — K. H. DANISHEVSKY.
Managin director — S. I. LIBERMAN.
Technical director — N. A. SPIJARNY.
Commercial director — M. K. NASVANOV.
Members of the Direction E. J. POR.
B. A BRESLAV.
J. D. PRELOVSKY.

Locally:

Managing Office of Arkhangelsk.
District Managing Office of Mesen.
„ „ „ „ Kovdo-Keret.
„ „ „ „ Ustsisol.
„ „ „ „ Kem.
„ „ „ „ Soroki.

Representatives Offices in USSR: in Petrosavodsk, Leningrad, Vologda Swerdlovsk (at Ural).

Representatives Offices Abroad: in London, Berlin, Copenhgagen.

Besides, „SEVEROLESS" is a stock-holder of the mixed, Stock-Companies, and his representatives are members of the Hoard of same — „Russangloless", „Russgollandoless", and „Russnorvegoless", „Russian Wood Agency", Grumant and Russia-Norvegian Navigation C⁰ and Norvegian-Russian Steamship C⁰.

The district of the „SEVEROLESS" operations includes a territory inside the limits of the following Governments and Regions: of Archangel, Severo-Dvina, Cherepovecky, Murman, Karel Republic and Independent Region Komi.

Wood-properties of „SEVEROLESS" are situated on the territory belonging to the bassin of the rivers, which fall into the North Frozen Ocean and the White Sea.

The whole lot of its woods is counted approximately at 64 mil. dessiatines, but as yet only 31,663,281 des. represent a part of woods fit for exploatation, out of this number, with diduction of the part used by mixed Companies, 27,022,150 des. belong to the „SEVEROLESS" own organisation.

„SEVEROLESS" operations in regard to production (with out counting mixed Companies) for the period of the 1921—24—25 operating year might be determined by following figures:

a) Timber-providing:

YEARS.	Beams in pieces.	Props, balances and round wood in square sag.	Sleepers and balks in pieces.	Fire-wood in sgn.
1921/22	1.295.000	1.476	231.232	143.000
1922/23	3.388.586	10.267	317.611	48.000
1923/24 . . .	3.287.050	18 201	718.669	4.374
1924/25	4.818.409	45.000	1.700.000	7.435

For the indicated period of „SEVEROLESS" operations, the increase of providing timber-materials for export (excluding fire-wood), in case we should consider 1921/22 operating year as 100 % will be regarding to the timber-materials: 1922/23 — 268 %, 1923/24 — 285 %, and for 1924/25 — over 400 %.

b) Operations of saw-mills and manufactures: „SEVEROLESS" includes 29 saw-mills with 129 frames, total number of workers 13.447; out of this number on the 1/ix-25 — 18 saw-mills with 96 frames and 13.014 workers have been actually working, 11 saw-mills, with 33 frames and 443 workers did not work.

Besides mixed Stock-Companies include 7 saw-mills with 33 frames, out of them 5 saw-mills with 29 frames are working, total number of workers about 3.870.

Thus, „SEVEROLESS“ sphera of action includes 36 saw-mills with 162 frames, out of wich — 23 saw-mills, with 125 frames, total number of workers about 17.300 are operating.

Besides workmen who actualy belong to the timber industry approximately 30—40.000 people are occupied at timber providing and timber-transportation by means of water.

The development of „SEVEROLESS“ timber production for the period 1921/22—1924/25 operating years is shown by following figures:

OPERATING YEAR.	Number beams sawed.	Standards worked out.	%% as compared to 1921/22 operating years.
1921/22	1.660.460	76.457	100
1922/23	2.496.975	127.832	167
1923/24	3.041.913	177.245	232
1924/25 (according to the program).	3.907.468	233.200	305

Thus in 1924/25 operating year, „SEVEROLESS“ timber production as compared to 1921/22 operating year increased in 3,05 times, which makes with regard to 1913 (409.700 standards) — a record year for the Northern district — 57,11 % (233.200 st.). Should we add the production of mixed Companies (64.000 stand.) the percent of the production in comparison with pre-war time (1913) will get up to 72,32 %, which reconning with reducement of the working day and of the working frames (1913, 225 frames were working, but 1924/25 „SEVEROLESS“ and mixed Companies kept working only 104+29=133 frames) gives a yearly production for each frame exceeding the pre-war one by 20 %.

The growth of the work-productioness at the „SEVEROLESS“ enterprises will be shown by following figures:

	1921/22.	1922/23.	1923/24.	1924/25 (for 9 months).
a) Number of journeymen, constantly workingmen:				
1) for each frame shift	56,89	51,58	45,0	37,2
2) „ „ standard	15,47	12,85	10,59	7,44
b) Number of sub-fiet of saw-materials worked out by each (journeymen) workmen	22,8	25,8	30,8	43,4
c) Quantity of beams per each frame-shift (excepting girder)	78,39	75,05	72,93	84,7
d) Quantity of standards per each frame-shift (without girder) . .	3,78	4,12	4,82	5,0

While the work productioness goes on increasing, the percent of the issue of the usefui timber also increases considerably: beginning with 46,7 % in 1921/22 operating year up to 50,5 % in 1923/24 and 51,5 % in 1924/25 (for 9 months).

„SEVEROLESS“ realises its production almost exclusively on the exterior markets, exporting same through the ports of the White Sea and North Frozen Ocean.

The increase of the export with regard to navigations is following:

NAVIGATION.	Quantity of sawed materials in standards.	Total timber in poods.	%% as compared to 1921.	%% as compared to 1922.
1921	36.765	5.459.714	100	40
1922	87.337	13.635.465	250	100
1923	141.304	26.083.066	478	191
1924	161.408	34.085.090	624	250
1925 (acc. to the program)	236.300	52.787.500	967	387

The above figures indicate that the timber export of „SEVEROLESS“ is increasing every year. Notwithstanding the great difficulties which „SEVEROLESS“ meets with on the foreign markets, and the organized opposition of the foreign importers, „SEVEROLESS“ succeded to overcome all these obstacles and to regain not only the good fame of the White Sea forrest, but also to obtain the confidence of the foreign firms and banks.

„SEVEROLESS“ began to come on the interior market of USSR only in 1924/25 operating year. Up to this time the operations of „SEVEROLESS“ with respect to the trade on the inland frade let expressed itself in the realisation of the fire-wood and beams, which it has prepared for the needs of transport and Government's financial institutions according to a definite plan.

With the ammotion on the interior market, the „SEVEROLESS“ operations increased, having reached up to the end of 1924/25 operating year the amount of 9.100.000 rbls. against 500.000 rbls. in 1923/24.

In chief production for sale on the interior market in 1924/25 operating year is: sleepers (2.050.000 pieces) transfer and paving girders (280.000 cub. ft.), beams (950.000) and sawed materials (boards, etc.) (6.900.000).

V. ХИМИЧЕСКАЯ ПРОМЫШЛЕННОСТЬ.

42. **ГОСУДАРСТВЕННЫЙ ТРЕСТ АНИЛИНО-КРАСОЧНОЙ ПРОМЫШЛЕННОСТИ «АНИЛТРЕСТ»** (1919 г.) [1]. Адр. Правл. — Москва, Кузнекий пер., 3. Тел. 5-48-08. **Правление.** Пред. **Ляндау,** Л. Г. Члены: **Ильин,** Н. И.; **Сихра,** Н. А. и **Хвостовский,** Л. Г. **Пром. заведения:** Бутырский з-д (г. Москва), Владимирский з-д (г. Москва), Дербеневский з-д (г. Москва), Дорогомиловский з-д (г. Москва), Кинешемский з-д (Иваново-Вознесенская губ.), Центральная Лаборатория (г. Москва), з-д Тригор (г. Москва), Экспериментальный з-д (г. Москва). **Предм. пр-ства:** красители сернистые черные и цветные, субстактивные, кислотные, протравные и основные, для кож; фенол, анилиновое масло, органические полупродукты, неорганические кислоты и соли, химические чистые соли, новарсолан, фармапродукты, смазочные масла и мази. **Раб.** — 1.242. **Осн. кап.** — 4.717.763 р. **Бал.** — 10.197.992 р.

43. **ПРАВЛЕНИЕ ОБ'ЕДИНЕННЫХ ГОСУДАРСТВЕННЫХ ЗАВОДОВ ХИМИЧЕСКОЙ ПЕРЕРАБОТКИ ЛИСТВЕННЫХ ПОРОД «АЦЕТОМЕТИЛ»** (1921 г.). Адр. Правл. — Москва, Нов. площадь, 8. Тел. 2-90-20. **Правление.** Пред. **Френкель,** Л. Я. Член—**Рождественский,** К. А. **Пром. заведения:** Баковский химический з-д (Нижегор. губ.), Воскресенский химический з-д (консерв.), Дмитриевский химический з-д (Иваново-Вознесенская губ.), Ривицкий химическ. з-д (Тверская губ.), Томский химическ. з-д (Иваново-Вознесенская губ.). **Предм. пр-ства:** уксусная эссенция 80%, 60% уксусная кислота техническая 30%, уксусная кислота ледяная 100%, спирты древесные: ацетонистый, метиловый и др.; ацетоны: химические и технические; формалин, уксусно-кислый натр и проч. **Раб.** — 237. **Осн. кап.** — 666.163 р. **Бал.** — 2.120.991 р. **Пред-ства:** в Кинешме (ул. Широкая, д Укомхоза, 124), Н.-Новгороде (Б. Печорка, д. 13). **Склад** — ст. Максатиха.

44. **АКЦИОНЕРНОЕ ОБЩЕСТВО ПРОИЗВОДСТВА И ТОРГОВЛИ ХИМИКО-ФАРМАЦЕВТИЧЕСКИМИ ПРЕПАРАТАМИ И МЕДИЦИНСКИМ ИМУЩЕСТВОМ «ГОСМЕДТОРГПРОМ»** (1924 г.). Адр. Правл. — Москва, ул. 1 Мая, Кривоколенный, 12. Тел. 5-05-30. **Правление.** Пред. **Голубков,** А. П.; зам. **Нисенман,** Л. И. Члены: **Гинзбург,** М. М.; **Ротенберг,** А. И. и **Финн,** А. И. **Пром. заведения:** Государственный салициловый завод № 2 (г. Москва), Государственный завод № 4 (Москва), Центральный фармазавод им. Карпова № 8 (Москва),, Гос. фармзавод им. Семашко № 12 (Москва), з-д № 13 (Москва), опытн. иодный з-д (Баку). **Предм. пр-ства:** салицил. кислота техническая и чистая, салициловый натр, салол, аспирин, салициловый метил, иодистый калий и натр, перманганат, таннин технический и чистый, эфир, азотнокислое серебро техническое и чистое, коллодий, едкие калий и натрий чистые, новосальварсан, препараты висмута против сифилиса, биохинол, молочная кислота техническая, ртутные соли, терпингидрат, органо-терапевтические препараты, галеновые препараты, дозированные средства, чистые реактивы, орга-

---

[1] Первоначально „Центрокраска".

В. С. Н. Х. — Р. С. Ф. С. Р.

ГОСУДАРСТВЕННЫЙ ТРЕСТ

„АЦЕТОМЕТИЛ".

Правление в г. Москве, Новая Площадь, д. № 8, пом. № 55.
ТЕЛЕФОНЫ: 2-90-20, 2-08-10, 2-74-63, 2-88-70.

ВЫРАБАТЫВАЕТ и ПРОДАЕТ:

уксусную эссенцию, уксусную кислоту, формалин, ацетоны, древесные спирты, березовые уголь и смолу.

ПОКУПАЕТ:

древесный порошок и древесные спирты.

Председатель Правления *Сергеев-Комаров, А. Н.* Зав. Ком. Отд. *Смирнов, Н. А.*
Член Правления *Рождественский, К. А.* Главный Бухгалтер *Именитов, Р. Б.*

ЗАВОДЫ:

1) БАКОВСКИЙ завод спирто-формалиновый — с. Красные Баки, Нижегородской губ.
2) ДМИТРИЕВСКИЙ завод уксусно-кислотный и ацетоновый — г. Кинешма, Иваново-Вознесенской губ.
3) ТОМСКИЙ завод уксусно-кислотный, спиртовый и натровый — с. Семеновское-Лапотное, Кинешемского уезда, Иваново-Вознесенской губ.
4) РИВИЦКИЙ завод порошковый — ст. Максатиха, Северо-Западной железной дороги.
5) ВОСКРЕСЕНСКИЙ завод консервированный — с. Воскресенское на Ветлуге, Нижегородской губ.

ПРЕДСТАВИТЕЛЬСТВО: в Нижнем-Новгороде и Кинешме.

592

нические и минеральные соли, резка и порошкование лекарственных растений; алкалоиды (морфий, кодеин, героин, дионин, стиптицин, атропин), новая стандартизованная галеника (адонилен, гитален, дигинорм), пантопон, хлороформ для наркоза, гранулеза; хозяйственные, технические и косметические товары, фотографические пластинки, туалетные мыла; кристаллический иод. **Раб.** — 1.617. **Осн. кап.** — 7.000.000 р. **Состоит пайщиком:** Добролета, Нарпита, Юго-Восточного Акц. О-ва в Ростове, Изд-ва «Прибой», Внешторгбанка и «Акоспо». Отделения: Киевское (ул. Воровского, 17), Ленинградское (Чернышевский пер., 5), Одесское (ул. Халтурина, 11) и Харьковское; Берлинское, Лондонское и Парижское. **Склады** в Москве: центральный аптекарский ул. 1 Мая, Кривоколенный пер., 12), запасный аптекарский склад (Николоворобьинский пер., 9), центральный хирургический (Кузнецкий Мост, 16), склад стекла (Каланчевский пер., 20), аптека (Петровка, 19), оптово-розничный магазин (Петровка, 19). **Магазины** санитарии и гигиены: № 1 (Кузнецкий Мост, 16), № 2 (Арбат, 18), № 3 (Арбат, Смол. рын., 2), № 4 (Мясницкая, 32), № 5 (Коммунист., 49/1), № 6 (Тверская, 38); зубоврачебный магазин (Петровка, 17). Магазины з-да им. Семашко: Арбатский (Арбатская площ., 2), Никольский (Никольская, 12), Покровский (Столешников пер., 9/15), Сретенский (Сретенка, уг. Панкр. пер., 1/38).

45 **ГОСУДАРСТВЕННОЕ АКЦИОНЕРНОЕ ОБЩЕСТВО КОКСОБЕНЗОЛЬНОЙ ПРОМЫШЛЕННОСТИ «КОКСОБЕНЗОЛ»** (1922 г.). Адр. Правл. — Харьков, ул. К. Либкнехта, 17/19. **Праелвние.** Пред. **Кабанов,** Л. Д.; зам. **Лидор,** Е. Э. Член — **Булгаков,** Г. И. **Пром. заведения:** з-ды — Брянский к/б 1) (Донецкая губ.), Енакиевский к/б (Екатеринославская губ.), Красно-Творческий к/б (Донецкая губ.), Кадиевский к/б (Донецкая губ.), Кадиевский ректификационный (Донецкая губ.), Кадиевский нафталиновый (Донецкая губ.), Краматорский к/б (Харьковская губ.), Макеевский к/б (Екатеринославская губ.), Макеевский ректификационный (там же), Мушкетовский к/б (Донская обл.), Ново-Смоляниновский к/б, Никитовский к/б (Донецкая губ.), Сталинский азотный (Донецкая губ.), Щербиновский к/б (Екатеринославская губ.) 2). З-ды консерв.: Орлово-Елоновский, Рубжанский. Подсобные предприятия: известковый з-д (при ст. Петровеньке), толевая ф-ка (в Мариуполе), толевая ф-ка (в Славянске), толево-асфальтовая ф-ка (в Киеве). **Предметы пр-ства:** каменноугольная смола, бензол, аммиачная вода, масла, нафталин, антрацен и чистые продукты ректификации. **Раб.** — 1.288. **Осн. кап.** — 4.998.096 р. 3). **Бал.** — 16.476.739 р. **Состоит пайщиком:** Паевого Изд. «Звезда», изд. «Пролетарий», Промбанка, Укрвоздухпути. **Пред-ства:** Киевское (Киев, Павловская, 29) Ленинградское (Ленинград, просп. 25 Октября, 96/1), Московское (Москва, уг. Петровки и Кузнецкого, 5), Ростовское н/Дону (Ростов н/Дону, Никольская, 107), Симферопольское (Симферополь, ул. Троцкого, 4).

46. **ГОСУДАРСТВЕННОЕ ОБ'ЕДИНЕНИЕ ЛАКО-КРАСОЧНЫХ ЗАВОДОВ «ЛАКОКРАСКА».** Адр. Правл. — г. Москва, Б. Черкасский пер., 7. Тел. 4-70-40. **Правление.** Пред. **Киселев,** В. С., зам. **Штродах,** А. П. Член—**Арапов,** Н. В. **Пром. заведения:** Измайловский з-д (г. Москва), з-д № 3 «Маяк» (г. Ярославль), з-д «Победа Труда» (г. Ярославль), Пресненский з-д (г. Москва), з-д «Свободный Труд» (Ярославская губ.). **Предм. пр-ства:** белила свинцовые и цинковые сухие, сурик, свинцовый глет, медянка, краски — сухие, цветные, тертые, малярные, лаки, масляные и спиртовые, сургучи. **Раб.**—1.628. **Осн. кап.**—2.731.635 р. **Бал.**—8337090 р. **К-ры:** Ленинградская (Ленинград, Надеждинская, 1), Ярославская (Ярославль, Депутатская ул). **Пред-ства:** в Уралторге, Севзапторге (Украина, Крым, Сев. Кавказ и Закавказье), Стальпайторге, Одесской Гостехконторе, Туркменторге, Н.-Новгороде (во время ярмарки).

47. **ГОСУДАРСТВЕННЫЙ ТРЕСТ РЕЗИНОВОЙ ПРОМЫШЛЕННОСТИ «РЕЗИНОТРЕСТ»** (1923 г.). Адр. Правл. — Москва, Маросейка, 12. **Правление.** Пред. **Шевченко,** М. II Члены: **Вербицкий,** К. Б.; **Ступников,** С. Д.; **Чупров,** Н. М. и **Янен,** А. А. **Пром. заведения:** государственные з-ды резиновой промышленности: № 1 «Красный Треугольник» (г. Ленинград), № 2 «Кр. Богатырь» (г. Москва), № 3 «Кр. Каучук» (г. Москва), № 3а (г. Москва), № 4 (г. Москва), № 5 (Московская губ.), № 6 (Владимирская губ.). **Предм. пр-ства:** галоши, авто-мото-аэро-и вело-покрышки и камеры, экипажные шины, грузошины, ремни, рукава и трубки, технические изделия, эбонитовые, хирургические, резиновые, асбестовые, трармитовые и линоксиновые изделия. **Раб.** — 17.450. **Осн. кап.** — 43.859.403 р. **Бал.** — 110.037.824 р. **Отделения:** Армавирское, Бакинское, Владивостокское, Воронежское, Вологодское, Екатеринославское, Иркутское, Иваново-Вознесенское, Казанское (ул. Ленина, 10), Краснодарское, Ленинградское (канал Грибоедова, 34), Минское (площ. Свободы, 3), Московское (Маросейка, 12), Новониколаевское (Сибирское торг. отделение), Нижегородское, Одесское, Омское, Орловское, Пермское, Ростовское н/Дону (Северо-Кавказское краевое торг. отделение), Саратовское, Самарское,

ОБЪЕДИНЕНИЕ
Уральских и Волжско-Камских Заводов
Основной Химической Промышленности
„Северный Химический Трест“

ПРАВЛЕНИЕ В МОСКВЕ,
Никольская, 10, пом. 53.
Тел.: 4-52-69 и 2-49-26.

ТРЕСТ ИМЕЕТ:
УРАЛЬСКОЕ ОТДЕЛЕНИЕ в Свердловске,
КОНТОРЫ: в Казани, Нижнем-Новгороде и Саратове,
УПОЛНОМОЧЕННЫХ в Ленинграде и Перми.

ТРЕСТ ВЫРАБАТЫВАЕТ И ПРОДАЕТ:
кислоты, химические соли, соду,
минеральные удобрения (суперфосфат),
железные краски.
885

---

1) К/б.—коксо-бензольный.

2) Предполагается к пуску к/б з-ды: Байракский Горловский Ирменский, Константиновский, Ольховский, Сталинский и смолоперегонный з-д.

3) Уставной кап.

Свердловское, Симферопольское, Ташкентское (Средне-Азиатское Краевое торг. отделение), Тифлисское (Сололакская, 4). Харьковское (ул. Свердлова, 35), Ярославское. **Субсклады:** Винницкий, Витебский, Владикавказский, Грозненский, Севастопольский, Ставропольский. **Оптово-розничные магазины:** в г.г. Зиновьевске, Курске, Сталино. **Розничные магазины:** в Армавире, Виннице, Вологде, Воронеже, Иваново-Вознесенске, Киеве, Ленинграде, № 1 и 2, Москве: №№ 1, 2, 3, 4, 5, 6 и 7, Н.-Новгороде, Одессе № 1 и 2, Орле, Перми, Ростове н/Дону, Саратове, Свердловске, Самаре, Тифлисе, Харькове № 1 и 2, Ярославле. **Заграничные пред-ства:** в Австрии, Польше, Турции и Швеции.

48. **СЕВЕРНЫЙ ХИМИЧЕСКИЙ ТРЕСТ «СЕВЕРОХИМ»** (1925 г.). Адр. Правл.—Москва, Никольская, 10, пом. 53. **Правление.** Пред. **Ауссен,** В. Х. Члены: **Леханов,** В. Н.; **Микелевич,** А. К.; **Хмелинин,** И. С.; **Чекин,** П. А. **Пром. завед.:** Березниковский содовый з-д (Уральск. обл.); Бондюжский з-д на ст. Тихие Воды; Гумешевский меденлавильный з-д (Уральская обл.); Кинешемский з-д (Иваново-Вознесенская губ.): Пермский серно-кислотный и суперфосфорный з-д (г. Пермь); Полевский з-д (Уральская обл.); Северский з-д (Уральская обл.); Черноречепский з-д (Нижегородская губ.); 10 рудников; 4 известковых карьера; Шайтанский хромпиков. з-д (Уральская обл.); Кыштымский медно-купоросный з-д (консерв.); Нижне-Кыштымский з-д (консерв.); Таватуйский динамитный з-д на раз. № 118 (консерв.); Частинские торфоразработки (консерв.); Чупинский з-д (консерв.); 2 месторожд. глины (консерв.). **Предм. пр-ства:** серная кислота, купоросное масло, соляная кислота техническая и химически-чистая, азотная кислота, сульфат глинозем, ксагулянт, медный купорос, сернистый натр, хлорная известь, гипссульфит, хлористый кальций, квасцы хромокалиевые, квасцы алюминиевые, хромпик натров. и калиевый, хлористый барий, глауберовая соль, гончарные изделия, стекляные бутылки для кислоты и пр. **Раб.** — 5.519 [1]). **Осн. кап.** — 5.087.989 р. **Бал.** — 12.881.515 р. **К-ры:** Казанская (Правобулачная, 33), Нижегородская (Канавино, уг. Пролетарской и Вокзальной, 6/17), Пермская (Пермская ул., 48), Саратовская (ул. Ленина, 45). Уральское **отделение** (Свердловск, ул. Ленина, 26).

VI. ПИЩЕВАЯ ПРОМЫШЛЕННОСТЬ.

49. **ЦЕНТРАЛЬНОЕ ПРАВЛЕНИЕ ГОСУДАРСТВЕННОЙ СПИРТОВОЙ МОНОПОЛИИ «ЦЕНТРОСПИРТ».** (1922 г.). Адр. Правл. — Москва, уг. Милютинского и Боброва пер., 20/2. Тел. 4-94-74. **Правление.** Председатель **Сыромолотов,** Ф. Ф.; заместитель **Грановский.** Члены: **Вершинин,** П. П. и **Григоров,** А. М. **Пром. заведения:** 97 действующих спиртоводочных з-дов, входящих в состав 30 районных управлений — Астраханского, Архангельского, Башреспублики, Белорусского, Вологодского, Воронежского, Восточно-Сибирского, Вятского, Гомельского, Дагестанского, Западно-Сибирского, Казакстанского, Карельского, Крымского, Курского, Ленинградского, Московского, Нижегородского, Оренбурго-Казанского, Пензенского, Самарского, Саратовского, Свердловского, Северо-Кавказского, Смоленского, Татреспублики, Тульского, Ульяновского, Челябинского, Ярославского. **Предм. пр-ства**—хлебное вино. Раб. — 4.001. **Осн. кап.** — 41.021.976 р. **Бал.** — 65.406.553 р. **Состоит пайщиком:** Промбанка и Электробанка.

50. **ОБ'ЕДИНЕНИЕ САХАРНОЙ ПРОМЫШЛЕННОСТИ «САХАРОТРЕСТ».** (1921 г.). Адр. Правл.—Москва, Ильинка, Юшков пер., 6. Тел. 4-39-65. **Правление.** Пред. **Калманович.** М. И. Члены: **Бондаренко,** А. С., **Бронштейн,** В. И., **Хавский,** Н. И. **Пром. заведения. Песочные з-ды.** КИЕВСКОЕ ОТДЕЛЕНИЕ (все з-ды в Киевской губ., исключая оговоренных): а) действующие з-ды: Андрушковский, Александро-Екатерининский «им. Радека», Бобровицкий (Черниговская губ.), Григоровский, Езерянский «им. 9 Января», Згуровский «Красноармейский» (Полтавская губ.), Кагарлыкский, Каменский, Кожанский, Корнинский, Липовицкий «Красный» (Полтавская губ.), Марьино-Городищенский «Пятаковский», Мало-Висковский (Одесская губ.), Мартыновский, Мироновский, Ново-Быковский (Черниговская губ.), Носово-Казарский (Черниговская губ.), Ольшанский, Ореховский «Советский» (Полтавская губ.), Пиевский, Саблино-Знаменский (Екатеринославская губ.), Саливонковский, Селищенский, Синявский, Смелянский, Узинский, Шрамковский «Возрождение» (Полтавская губ.), Шамраевский, Яготинский «им. Ильича» (Полтавская губ.); б) консервирован.: Балаклеевский, Белико-Прицковский, Городище-Пустоваровский, Грушевский, Капитоновский, Пивецкий, Почапинский, Поташнянский, Райгородский, Стеблевский, Степанецкий «Артемский», Сидоровский, Ходорковский «Таверовский». ХАРЬКОВСКОЕ ОТДЕЛЕНИЕ (все заводы в Харьковской губ., исключая оговоренных): а) действующие: Белоколодезский «Петровский», Вировский «Великооктябрьский», Грязнянский, Гутянский «Первухинский», Дубовязовский (Черниговская губерния), Куяновский, Карловский «Октябрьский» (Полтавская губ.), Кияницкий «им. Скрыпника», Ланновский «им. Чубаря» (Полтавская губ.), Мезеновский, Мартыновский «Халтуринский», Низовский. Ново-Ивановский «Шевченковский», Павлово-Чутовский «Артемьевский» (Полтавская губ.), Пархомовский, Парафиевский «им. К. Маркса», Сумско-Степановский, Тростянецкий «Пивненковский», Терновский, Угроедский, Цыглеровский «Ленинский» (Полтавская губ.), Чупаховский, Янковский; б) консервированные: Воронежский, Веприкский, Велико-Березовский, Гребенниковский, Корюковский, Костобоборский, Натальевский «Мурафский», Романовский «Мало-Историпский», Рогозенский, Свесский, Срелковский, Славгородский, Череминский. ПОДОЛЬСКОЕ ОТДЕЛЕНИЕ (все з-ды в Подольской губ., исключая оговоренных); а) действующие: Андрушевский (Волынская губ.), Антонинский, Браиловский, Бердичевский (Киевская губ.), Барский, Выше-Ольчедаевский, Городокский «Чичеринский», Деребчинский, Збручский «им. Домбаля» (Волынская губ.), Коровинецкий (Волынская губ.), Корделевский, Левашо-Войтовецкий «Ждановский», Моевский, Маковский, Ковалево-Строгановский «Раковский», Сосновецкий, Степановский, Старо-Константиновский «Мануильский» (Волынская губ.), Томашпольский, Уладовский, Червонский (Волынская губ.), Шпиковский «Пролетарский», Шепетовский (Волынская губ.), Юзефо-Николаевский (Киевская губ.), Ялтяшковский, Янушпольский (Волынская губ.); б) консервированные: Боровский, Бродецкий, Буцневский, Вендичанский, Вороновицкий, Вишневчикский, Гниваньский, Гоноровский, Джуринский, Замливанщинский, Калиновский, Клембовский, Красиловский, Левадский, Лознянско-Литинский, Махаринецкий, Ново-Селицкий, Ново-Грибельский. Рыбницкий, Сатановский «им. Воровского», Севериновский, Тарасовский, Турбовский, Хреновецкий. УМАНСКОЕ ОТДЕЛЕНИЕ (все з-ды в Киевской губ., исключая оговоренных):

---

[1]) Кроме того, на торфоразработке раб. — 6 годовых и 507 сезонных.

а) действующие: Бершадский, Бужанский, Вабинский, Верхнячский, Гайсинский (Подольская губ.), Груковский «Ульяновский» (Одесская губ.), Денгофо-Дубровецкий «Шевченковский», Ильинецкий, Капустянский (Подольская губ.), Кашперовский, Красносельковский (Подольская губ.), Кирнасовский (Подольская губ.), Каменогорский, Осиповский «Томский» (Подольская губ.), Погребищенский, Скоморошский, Соболевский (Подольская губ.), Соколовский (Подольская губ.), Спиченецкий, Тольновский, Удычский, Цибулевский, Черноминский «им. Бебеля» (Подольская губ.), Шполянский; б) консервированные: Бугаевский, Дзюньковский, Киселевский, Матусовский, Майданецкий, Монастырщенский, Могилянский, Ободовский, Плисково-Андрушевский, Ситковецкий, Топоровский, Тростянецкий, Устьянский, Чечельницкий, Ярошевский. КУРСКОЕ ОТДЕЛЕНИЕ (все з-ды в Курской губ., исключая оговоренных); а) действующие: Благодатинский, Бурынский, Воскресенновский «Дмитро-Тарановский», Головчинский «Большевик», Дерюгинский, Крупецкий, Краснояружский, Курско-Ржевский «Спартак», Лопандинский (Брянская губ.), Николаевский «Бухаринский», Пенский «Карла Либкнехта», Переверзиевский «Коммунар», Ракитянский, Ржевско-Павловский «Буденовский», Теткинский «Калининский», Шебекинский «Профинтерн»; б) консервированные: Бочечанский, Георгиевский «Тишинский», Ирнянский «Ленинский», Льговский, Луганский, Любимовский, Марьинский, Ново-Таволжанский, Шалыгинский. ВОСТОЧНОЕ ОТДЕЛЕНИЕ; а) действующие: Боринский (Воронежская губ.), Больше-Грибановский (Тамбовская губ.), Заметчинский (Тамбовская губ.), Нижне-Кисляйский (Воронежская губ.), Олымский (Воронежская губ.), Рамоньский (Воронежская губ.), Товаковский (Тульская губ.), Хмелинецкий (Орловская губ.); б) консервированные: Богородицкий, Веринский-Ольховацкий «Рыковский, Ново-Покровский, Садовский, Сотницинский, Трубетчинский. **Рафинадные действующие**, ПОДЧИНЕННЫЕ ПРАВЛЕНИЮ: Корюковский (Черниговская губ.), Красно-Пресненский (Московская губ.). Степановский (Одесск. 2) «им. Благоева», Сумско-Павловский «Красно-Звездинский» (Харьковская губ.), Тимашевский «Пролетарский» Самарская губ.), Тульский, Хутор Михайловский (Черниговская губ.); ПОДЧИНЕННЫЕ ОТДЕЛЕНИЯМ: КИЕВСКОЕ ОТДЕЛЕНИЕ: Марьино-Городищенский «имени Л. Пятакова», Смелянский (Киевская губ.), Черкасский (Киевская губерния); ПОДОЛЬСКОЕ ОТДЕЛЕНИЕ: Бердичевский (Киевская губ.); КУРСКОЕ ОТДЕЛЕНИЕ: Бурынский (Курская губ).

Предм. пр-ства: сахар-песок и сахар-рафинад. **Раб.** — 32.533 [1]). **Осн. кап.**—247.515.879 р. **Бал.**—581.434.809 р. **Состоит пайщиком**—Добролета, Промбанка, Мосгорбанка, Нарпита, Пролеткино, Харьковского Комбанка, Акц. О-ва «Транспорт», Электросельстроя, Руссперсахар, «Тепло и Сила». **Отделения:** Восточное, Киевское, Курское, Подольское, Сортоводно-Семенное Управление (г. Киев), Усманьское Харьковское. **К-ры:** 1) **Бакинская,** г. Баку; аг-ства: Агдаш, Ганджа, Евлах, Куба, Ленкорань. 2) **Белорусская**, г. Минск; аг-ства: Бобруйск, Витебск, Могилев, Орша. 3) **Воронежская,** г. Воронеж; аг-ства: Борисоглебск, Козлов, Острогожск, Тамбов. 4) **Вятская**, г. Вятка; аг-ства: Вел.-Устюг, Глазов, Котельнич, Котлас, Советск. 5) **Донецкая**, г. Артемовск; аг-ства: Луганск, Мариуполь, Сталино. 6) **Екатеринославская,** г. Екатеринослав; аг-ства: Запорожье, Кривой Рог, Павлоград.

---

[1]) Кроме того, на 13 торфоразработках раб. — 37 годовых и 1.711 сезонных.

КУРСКОЕ ОТДЕЛЕНИЕ ПРАВЛЕНИЯ

САХАРОТРЕСТА

Город Курск, Авраамовская, 20.

Управляющий Отделением — ЮХНОВСКИЙ Павел Маркович.
Заместители: ФАЕР С. Я. и ТУРИЯНСКИЙ Л. А.

Заводы по Курской губернии:

1) Тишинский, 2) Дерюгинский, 3) Льговский, 4) Любимовский, 5) Калининский, 6) Крупецкой, 7) Шалыгинский, 8) Благодатенский, 9) Бухаринский, 10) Бурынский, 11) Коммунар, 12) Ракитянский, 13) Большевик, 14) Красно-Яружский, 15) Спартак, 16) Ленинский, 17) Профинтерн, 18) Ново-Таволжанский, 19) Буденовский, 20) Карла Либкнехта, 21) Дмитро-Тарановский.

Заводы по Брянской губернии:

1) Лопандинский, 2) Луганский.

875

С. С. С. Р. — У. С. С. Р. — В. С. Н. Х.

Объединение Сахарной Промышленности

„САХАРОТРЕСТ"

УМАНСКОЕ ОТДЕЛЕНИЕ.

Адрес: г. Умань, ул. Октябрьской Революции, 43.

Телегр. адрес: „Умань-Сахаротрест"

ТЕЛЕФОНЫ:		
	Общий	2-56
	Управляющего Отделением	2-81
	Зам. Управляющего	2-55

ОБЪЕДИНЯЕТ:

Сахарных заводов действующих	29
„ „ бездействующих	13
Рафинадный завод	1
Арендных заводов	7
Винокуренных заводов	5

905

7) **Иваново-Вознесенская,** г. Ив.-Вознесенск; аг-ства: Кинешма, Шуя. 8) **Иркутская,** г. Иркутск; аг-ства: Верхнеудинск, Красноярск, Минусинск, Чита. 9) **Киевская,** г. Киев; аг-ства: Белая Церковь, Глухов, Зиновьевск, Кременчуг, Нежин, Прилуки, Ровны, Черкассы, Чернигов. 10) **Костромская,** г. Кострома; аг-ства: Буй, Галич, Перехта. 11) **Крымская,** г. Симферополь; аг-ства: Бердянск, Евпатория, Керчь, Мелитополь, Севастополь, Феодосия, Ялта. 12) **Курская,** г. Курск; аг-ства: Брянск, Орел. 13) **Ленинградская,** г. Ленинград; аг-ства: Боровичи, Великие Луки, Лодейное Поле, Луга, Новгород, Псков, Старая Русса, Тихвин, Троцк (Гатчина). 14) **Московская,** г. Москва; аг-ства: Александровское, Зарайск, Касимов, Михайлов, Раненбург, Рязанское, Скопин, Шилово. 15) **Нижегородская,** г. Н.-Новгород; аг-ства: Арзамас, Владимир, Вязники, Муром. 16) **Ново-Николаевская,** г. Ново-Николаевск; аг-ства: Барнаул, Бийск, Ишим, Омск, Петропавловск, Семипалатинск, Томск; 17) **Одесская,** г. Одесса; аг-ства: Балта, Вознесенск, Николаев, Первомайск, Тирасполь, Херсон. 18) **Пензенская,** г. Пенза; аг-ства: Алатырь, Белинская, Инза, Ковылкино, Кузнецк, Мелекесс, Саранск, Сызрань, Торбеево, Ульяновск. 19) **Подольская,** г. Винница; аг-ства: Бердичев, Житомир, Каменец-Подольск, Проскуров. 20) **Саратовская,** г. Саратов; аг-ства: Астрахань, Балашов, Сталинград. 21) **Самарская,** г. Самара; аг-ства: Актюбинск, Белебей, Бирск, Бугуруслан, Бузулук, Оренбург, Стерлитамак, Уфа. 22) **Северная,** г. Ярославль; аг-ства: Вологда, Рыбинск, Череповец. 23) **Смоленская,** г. Смоленск; аг-ства: Гомель. 24) **Тифлисская,** г. Тифлис; аг-ства: Батум, Кутаис, Ленинакан, Нахичевань, Эривань. 25) **Тверская,** г. Тверь; аг-ства: Бежец, В.-Волочек, Ржев. 26) **Тульская,** г. Тула; аг-ства: Калуга, Сухиничи. 27) **Уманская,** г. Умань. 28) **Уральская,** г. Свердловск; аг-ства: Златоуст, Кунгур, Курган, Н.-Тагиль, Пермь, Тюмень, Усолье, Челябинск. 29) **Харьковская,** г. Харьков; аг-ство: Полтава. ПРЕД-СТВА: **Архангельское** (г. Архангельск); **Казанское** (г. Казань); **Копельское** (г. Петрозаводск); аг-ства: Агрыз, Арск, Бугульма, Буинск, Вятские Поляны, Елабуга, Ижевск, Лапшев, Мамадыш, Сарапуль, Свияжск, Спасск. **Средне-Азиатское** (г. Ташкент); аг-ства: Ак-Мечеть, Алма-Ата, Аулие-Ата, Андижан, Байрам-Али, Джалал-Абат, Казалинск, Катта-Курган, Керки, Коканд, Красноводск, Ленинск (б. Чарджуй), Маргелан, Мирзакуль, Мервь, Наманган, Н.-Ургенч, Пишпек, Полторацк, Самарканд, Старая Бухара, Ст.-Аральское море, Тахта-Базар, Туркестан, Ура-Тюбе, Ходжент, Чикмент; **Юго-Восточное,** г. Ростов н/Дону; аг-ства: Армавир, Владикавказ, Грозный, Краснодар, Майкоп, Махач-Кала, Новороссийск, Ставрополь, Таганрог, Пятигорск.

51. **ГОСУДАРСТВЕННЫЙ ЧАЙНЫЙ, КОФЕЙНЫЙ И ЦИКОРНЫЙ ТРЕСТ «ЧАЕУПРАВЛЕНИЕ»** (1922 г.). Адр. Правл. — Москва, ул. 1 Мая, 19. Тел. 2-45-60. **Правление.** Председатель **Сарычев,** Н. Н.; заместитель **Мотин,** К. И. Члены: **Васильев,** Е. Н., **Дедя,** А. А., **Ежов,** И. К. **Пром. заведения:** Грузинская кондитерская фабрика (гор. Москва), Каланчевская «Большевичка» кофейно-суррогатная ф-ка (г. Москва), Красносельская чае-кофе-развесочная (г. Москва), Первомайская чае-кофе-развесочная (г. Москва), Одесская чае-кофе-развесочная № 2, Рогожская чае-кофе-развесочная (г. Москва), Ростовская цикорная ф-ка № 1 (Ярославская губ.), Ростовская цикорная ф-ка с мельничным отделением по выработке муки и крупы (Ярославская губ.). **Подсобные предприятия:** «Савинский мох» торфяное болото, типография при Первомайской ф-ке, Ростовская цикорная ф-ка № 2 и Одесская чае-кофе-дазвесочная № 1 (консерв.). **Предм. пр-ства:** чай байховый, чай кирпичный, чай плиточный, кофе натуральное, какао, цикорий, кофейные и фруктовые напитки, кондитерские изделия, шоколад, карамель. **Раб.** — 1.495 [1]). **Осн. кап.** — 5.026.168 р. **Бал.** — 21.843.396 р. **Состоит пайщиком:** Всеукраинского Паевого Т-ва «Ларек» и Акц. О-ва «Чай-Грузии». **Магазины** в Москве: Арбатский (Арбат, 2), Долгоруковский (Долгоруковская, 42), Зацепский (Зацепская пл., 4), Каланчевский (Каланчевская, 17), Первомайский (ул. 1 Мая, 19), Москворецкий (Москворецкая, 24), Марьино-Рощинский (Октябрьская, 55), Покровский(Покровка, 55), Петровский (Петровка, 5), Преображенский (Преображенская пл., 9/15), Солянский (Солянка, 1), Смоленский (Арбат, 54), Серпуховский (Серпуховская пл., 60/2), Сретенский (Сретенка, 27/29), Тверско-Ямской (Тверская-Ямская, 14), Тверско-Садовый (Садово-Триумфальная, 70/2), Таганский (Таганка, 7), Тверской центральный (Тверская, 33). **Московское оптовое** отделение — ул. 1 Мая, 19. **Отделения в провинции:** Астраханское, Архангельское, Бакинское, Бухарское, Воронежское, Владивостокское, Гомельское, Иркутское, Киевское, Казанское, Кокандское, Ленинградское, Нижегородское, Новониколаевское, Одесское, Омское, Оренбургское, Пермское, Ростовское н/Дону, Ростовское-Ярославское, Самарское, Саратовское, Самаркандское, Свердловское, Ташкентское, Уральское, Уфимское, Харьковское. **Пр-ства за границей:** Лондонская к-ра (г. Лондон), Шанхайская к-ра (г. Шанхай).

VII. ТЕКСТИЛЬНАЯ ПРОМЫШЛЕННОСТЬ.

52. **ГОСУДАРСТВЕННЫЙ БЕРДО-РЕМИЗНЫЙ ТРЕСТ** (1920 г.). Адр. Правл. — Москва, Бухаринская, 11. Тел. 2-45-85. **Упр. Панухин,** К. В. **Пром. заведение**—Бердо-Ремизная ф-ка им. Н. И. Бухарина (г. Москва). **Предм. пр-ства:** зуббердочный, берда, рядки, ремизы, ткани технические. **Раб.** — 361. **Осн. кап.** — 291.938 р. **Бал.** — 1.193.858 р. **Состоит пайщиком** — ВТС.

53. **ОБ'ЕДИНЕНИЕ КАМВОЛЬНЫХ И КРАСИЛЬНО-АППРЕТУРНЫХ ФАБРИК МОСКОВСКОГО РАЙОНА «КАМВОЛЬНЫЙ ТРЕСТ»** Адр. Правл.—Москва, Пушечная, 17. Тел. 4-96-15. **Правление.** Пред. **Дейч,** М. А.; зам. **Соколов,** А. Н. Член— **Ставровский,** С. И. **Пром. заведения:** ф-ки—Даниловская (Москва), Интернациональная (Московск. губ.), Красно-Знаменская (Московск. губ.), Красно-Холмская (Москва), Кунцевская (Московская губ.), Ленская (Московская губ.), Монинская (Московская губ), Ново-Богородская (Московская губ.), «Пролетарская Отрада» (Московская губ.), «Октябрь» (Москва), Пушкинская (Московская губ.), Ростокинская (Москва), Рязановская (Московская губ.), ст. Павловская (Московская губ.), «3-й Конгресс Профинтерна» (Москва), Кожевническая (Москва) (консерв.), Крестовская (Москва) (консерв.), Старо-Богородская (Богородск) (консерв), Тимонинская (ст. Щелково) (консерв.). **Предм. пр-ства:** камвольные ткани (плательные) костюмные, мужские и дамские, платки, шали и подкладочные ткани. **Раб.**—17.848 [2]). **Осн. кап.** — 19.402.598 р. **Бал.** — 86.128.769 р.

---

[1]) Кроме того, на торфоразработках раб.—30 годовых и 1.420 сезонных.

[2]) Кроме того, на торфоразработках раб. — 20 годовых и 491 сезонных.

54. **ВСЕСОЮЗНОЕ АКЦИОНЕРНОЕ ОБЩЕСТВО ПРОИЗВОДСТВА И СБЫТА КАРДО-ЛЕНТЫ И ДР. ПОДСОБНЫХ ДЛЯ ТЕКСТИЛЬНОЙ ПРОМЫШЛЕННОСТИ ИЗДЕЛИЙ «КАРДО-ЛЕНТА»** (1925 г.). Адр. Правл.—Москва, Красная пл., Верхние Торг. Ряды, пом. 261—268. Тел. 3-56-29. **Правление.** Пред. **Малахов,** М. К. Члены: **Немцов,** И. М.; **Хлебников,** Н. М. **Пром. заведения:** игольная Кунцевская ф-ка (Московская губ.), игольная Колюбакинская ф-ка (Московская губ.), кожевенная ф-ка (Москва), Таганская кардо-лентная ф-ка (Москва), шпульная ф-ка (Москва). **Предм. пр-ства:** кардная и колковая лента, техническая и крестьянская, драголочные гребни, льняные скопки, гекельные, ширительные, щипальные и кардные планки, приводной ремень кожаный различной ширины, сучильные рукава, гонки миткалевые, гонки буйволовые, делительные ремешки, муфты хромовые и краснодубные, погонялки хромовые, бумажные шпули мюльные, ватерные, канетные, копсы простые и ажурные технические и швейные иглы. **Раб.** — 1.258 1). **Осн. кап.** — 1.246.162 р. **Бал.** — 5.081.699 р.

55. **ПРАВЛЕНИЕ ОБ'ЕДИНЕННЫХ КОСТРОМСКИХ И ЯРОСЛАВСКИХ ЛЬНЯНЫХ ФАБРИК «ПЕРВОЕ ЛЬНОПРАВЛЕНИЕ»** (1921 г.). Адр. Правл.—Москва,Никольская, 10. Тел. 2-36-12. **Правление.** Пред. **Хронин,** В. Н. Члены: **Дерин,** Г. С.; **Крючков,** В. В., **Князятов,** И. В. и **Ошмарин,** М. Т. **Пром. заведения:** ф-ка «Заря Социализма» (Ярославская губ.), ф-ка им. Кутузова (Ярославская губ.), Костромская льняная ф-ка, ф-ка «Луч Октября» (консерв.), б. Малаховская ф-ка, Нерехтская льнопрядильно-ткацкая ф-ка (Костромская губ.), ф-ка «Тушьма» (Ярославская губ.), ф-ка «Штаб Революции» (г. Ярославль), Ярославская льняная ф-ка «Красные Ткачи», Яковлевская льняная ф-ка (Иваново-Вознесенская губ.). **Предм. пр-ства:** полотно белое, полубелое, суровое, равентух, подкладка, коломенок, рогожка костюмная, брезентная, рукава пожарные, фитиль ламповый, нотовые брезенты, плащи, нитка льняная, мешки, всевозможный штучный товар: скатерти, салфетки, полотенца, простыни, платки носовые, летние, дамские, плательные полотна белые, суровые, полубелые и цветные. **Раб.**—24.806. **Осн. кап.**—29.626.241 р. **Бал.**—73.123.965 р. **Состоит акционером:** Акц. О-ва «Добролет», О-ва «Пролеткино», Ярославского О-ва С.-Х. Кредита, Промбанка, ВТС, Акц. О-ва «Льноторг», Акц. О-ва «Хлебопродукт», Мосгорбанка, Яргубторга, Акц. О-ва Яросл. Электростанция «Электроэксплоатация», Паевого Т-ва «Нарпит», Акц. О-ва «Установка», Внешторгбанка, Акц. О-ва «Льнопром», Акц. О-ва «Кардо-Лента», Всеукраинского Т-ва «Ларек», Семиреченской ж. д. через ВТС. **Отделения. Московские:** оптовое отделение, оптово-розничные отделения № 1, № 2 и № 3. **Иногородние: Новониколаевское, Одесское, Ростовское н/Дону, Северо-Западное областное, Тифлисское, Харьковское.**

56. **ВЯЗНИКОВСКИЕ ОБ'ЕДИНЕННЫЕ ЛЬНЯНЫЕ ФАБРИКИ «2-е ЛЬНОПРАВЛЕНИЕ».** Адр. Правл. — Москва, Ветошный ряд, 15. Тел. 3-80-91. **Правление.** Пред. **Орехов,** А. М. Члены **Гладштейн,** Я. П. и **Футорян,** Б. М. (зам. пред.). Пром. заведения: ф-ки (все во Владимирской губ.): Больш. Ткацкая, «Братство», им. ВЦИК, Вознесенская, Вязниковская, Денисовская, «Красное Знамя», «Красный Прядильщик», «Красный Текстильщик», Лосевская, Лукновская, Маловская, Надеждинская, Паустовская, Петринская, «Пролетарская», «Пролетарий», Сергиевская, Слободская прядильная, Совет-

---

1) На 1/x — 25 г.

С. С. С. Р. В. С. Н. Х.

Государственный Бердо-Ремизный Трест

под наименованием

БЕРДО-РЕМИЗНАЯ ФАБРИКА имени БУХАРИНА.

МОСКВА, Бухаринская улица, дом № 11.

Телеграммы: Москва — Бердо.

Телефоны:
Общий и управделами 5-10-30
Стол заказов 2-45-85
Управл. Трестом 3-79-76

ТРАМВАЙ „В“.

ИЗГОТОВЛЯЕТ И ПРОДАЕТ:

Для ткацких фабрик.
БЕРДА, РЕМИЗЫ, БЕРДОЧНЫЙ ЗУБ.
РЯДКИ, сновальные и шлихтовальные.
ФЛАНЕЛЬ шлихтовальную.

Для прядильных фабрик.
БАЙКУ чистительную.

Для ситце-набивных фабрик.
ЛАПИНГ ПОЛУШЕРСТЯНОЙ.
КИРЗЫ бумажные и гуммиэластичные.
КРЕТОН КАУЧУКОВЫЙ.

Для типо-литографий и стекольно-фарфор. пром.
КИРЗУ тканую и мастикованную и лапинг.

ИЗГОТОВЛЯЕМ РЕМИЗЫ СТАЛЬНЫЕ ДЛЯ ВСЕХ ТКАНЕЙ.

ЗА ВЫСОКОЕ КАЧЕСТВО ИЗДЕЛИЙ
на Всесоюзной Сельско-Хозяйственной и Кустарно-Промышленной выставке Ф-ке присужден
ПОЧЕТНЫЙ ДИПЛОМ ПЕРВОЙ СТЕПЕНИ.

224

VEREINIGTE KOSTROMER und JAROSLAWSKER FLACHS FABRIKEN.

ERSTE FLACHSVERWALTUNG.

Entstehung des Trustes.

Die Vereinigung wurde geschaffen auf Grund einer Verordnung des Rates für Arbeit und Verteidigung vom 8. August 1921 u. wurden in deren Bestand folgende Fabriken eingegliedert für die Erzeugung feiner Leinwand, Tischwäsche, à jour Fabrikate u. Leinwand mittlerer Qualität (Jakowlewsker Umkreis, Iwano-Wosnesensky Gouvernement u. Kostromer) und grober Qualität vorzugsweise Sack-Sorten (Muromsky Umkreis).

Die Vereinigung zählte zu jener Zeit 16 Flachs Fabriken mit 134188 Spinnmaschinen, 12592 Seil Spindeln u. 4567 Webstühle; eine Baumwollspinnerei mit 61898 Spinnmaschinen, 11028 Seil Spindeln und 70 Werkbänken u. auch eine nicht grosse Luntenband Webfabrik.

Der Verwaltung dieser Vereinigung gelang es in kurzer Zeit den Mangel an Rohmaterial, Heitzung u. Nahrungsprodukten zu bewältigen, die Erzeugung zu regulieren u. alle bis dahin leblos gebliebenen Fabriken in Thätigkeit zu setzen.

Im August 1923 traten in die Führung der 2. Flachsverwaltung die Fabriken des Muromsker Umkreises in deren Ersatz die 1. Flachsverwaltung die Fabriken des früheren Jaroslawsker Trustes vereinigte, welche Leinwand dünner u. mittlerer Qualität erzeugt.

In diese Periode fällt auch die Vereinigung der 4 Kostromer Fabriken in die Kostromer Vereinigte Fabrik und der 3 Jakowlowsker in die Jakowlewsker Vereinigte Fabrik.

Neuer Bestand.

Auf diese Weise sind im Bestand der Vereinigung folgende Fabriken aufgenommen: Vereinigte Kostromer, Vereinigte Jakowlewsker, Nerechtsker „Morgenröthe des Sozialismus“, „Tulma“ des Namens I. I. Kutusoff „Rote Weber“, „Stab der Revolution“ und „Oktober Strahl“ (konservierte) total 8 tätige Fabriken u. eine Konservierte mit 127216 Flachs Spindeln, 9786 Flachs Seil Spindeln, 61898 Wollspindeln, 11098 Wollseil Spindeln u. 5238 Webstühlen.

Im September des laufenden Operationsjahres trat noch in den Bestand der Vereinigung die frühere Malachowsker mit einer Installation von 840 unverschlossenen Webstühlen, welche Fabrik sich im Nerechtsker Bezirk des Kostromer Gouvernements befindet.

Erzeugung.

Die Fabriken der Vereinigung erzeugen: Flachs Garn, Flachs Faden u. Baumwoll Faden, alle Sorten von Flachs Geweben, angefangen von Säcken bis zu der feinsten weissen Leinwand u. Tischwäsche, Halb Baumwollgewebe, bucharisches Baumwollgewebe, buntfarbige Baumwollgewebe, Blumen Flachsgewebe, Schläuche für Feuerspritzen, Lunten u. Bänder.

Die Erzeugung wächst rasch von Jahr zu Jahr. Im Jahre 1921/22 wurden Garne erzeugt mittl. № 14,4—394034 Pud, Gewebe 17600 Tausend Quadratmeter. Im Jahre 1922/23 Garn mittl. № 14,7 bis 543190 Pud; Gewebe 28500 Tausend Quadratmeter. Im Jahre 1924/25 erzeugt 715649 Pud Garn mittl. № 14,8 und 40.455.000 Quadratmeter Gewebe. Laut Programm per 1925/26 ist eine Erzeugung von 880.685 Pud Garn beanschlagt mittl. № 16,4 und 51.445 Tausend Quadratmeter Gewebe.

Die Erhöhung der Garn Nummer hat eine grosse Bedeutung für die Regulierung u. für die Einführung eines normalen Zustandes der Arbeit in den Spinnfabriken, zweckmässige Ausnützung der Spinnmaschinen u. die rationelle Ausbeutung des Rohmaterials.

Die bedeutende Vergrösserung in der Erzeugung der Weiss Waren auf 262% u. der Halbweissen auf 67,2% gegen das Programm des laufenden Jahres, stellt an die Fabriken die Aufgabe einer äusserst angespannten Arbeit von Garn u. Leinwand Waschmaschinen für die Erzeugung der im Programme bezeichneten Quantität von Weisswaren, gekochter u. halbweissen Garns.

Die Frage inbetreffs der Erweiterung der Waschmaschinen wurde entschieden in der Produktionsberatung der Direktoren u. technischen Leiter am 6—8 Juli a. c. mit dem Beschluss auf der Fabrik der „Roten Weber“ Waschmaschinen in Thätigkeit zu setzen u. solche auch auf den übrigen Fabriken in 2 und 3 Ablösungen.

Die Ausarbeitung der ganzen Halbflachsware ist zwischen der Kostromer u. Jakowlewsker Fabriken verteilt.

Spezialisierung der Fabriken.

Gleichzeitig mit der Produktionserweiterung erfolgt eine grosse Arbeit in der Spezialisierung und in der rationellen Ausnützung der Fabriken.

Die Verarbeitung eines jeden Gewebeartikels wird auf einer bestimmten Fabrik konzentriert, mit Ausnahme von einzelnen Massenfabrikaten in (Marquisen $8^{8}/_{4}$ Leinwand) deren Verarbeitung man genötigt war zwischen zwei Fabriken zu verteilen angesichts der ungenügenden Installationen.

Das Flachs Krämpeln ist auf 4 Fabriken konzentriert. In der Nerechtsker Spinnfabrik wird bloss trockenes Garn u. feuchter gehechelter Flachs № 12 verarbeitet. Eine der Spinnfabriken, welche zu dem Bestand der Vereinigter Kostromer Fabriken gehört, ist geschlossen u. das Spinnen auf der früheren Kostromer Fabrik konzentriert. Die Fabrik „Tulma" erzeugt trockenes Garn u. ein spezielles Garn für grobes Segeltuch. Die Nerechtsker Fabrik erzeugt ebenfalls Sack Gewebe u. Rabentuch, — die „Tulma" einzelne Sorten Gewebe u. Segeltuch.

Arbeit der Woll Krämpel Fabriken.

In der ersten Hälfte des laufenden Operationsjahres haben alle Wollkrämpel Fabriken der Vereinigung eine Quantität von 430.000 Pud verarbeitet, wobei erziehlt wurde 28,3% Ausgehecheltes (Acheln), 67% Ausgekämmtes (Abfall beim Hecheln) und 4,7% Abgänge.

Behufs Versorgung der Spinnfabriken mit ausgekämmten u. Kammgarn Flachs ist im Operationsjahr 1925/26 beanschlagt, die Arbeit auf folgenden Wollkrämpelfabriken zu konzentriren: Vereinigte Kostromer, Vereinigte Jakowlewsker, Morgenröthe des Sozialismus u. auf der Rostower Fabrik.

Zur Erzeugung von 880.685 Pud Garn mittl. № 16,4 benötigt man 1.166.284 Pud gehechelten Flachs, ausgekämmten u. Hedenflachs bei 75% Ausfall von Garn vom Gewichte des Rohmaterials oder 1 Pud Garn von 53,2 Pfund.

Alle Wollkrämpel Fabriken müssen mit 2 Ablösungen arbeiten mit Ausnahme der Jakowlewsker Fabrik.

Eine normale u. technisch richtige Arbeit der Wollkämme kann bloss erzielt werden mit dem Übergang auf das Weben mit feinerem Garn.

Von den einzelnen Fabriken liefert die Jakowlewsker 18% Ausgehecheltes, 77% Abfall beim Hecheln; „Morgenröthe des Sozialismus" — 38% Ausgehecheltes, 57% Abfall; die Rostower Fabrik 28% Ausgehecheltes u. 67% Abfall, die Kostromer 24% Ausgehecheltes u. 71% Abfall.

Arbeit der Spinnfabriken.

Das Arbeitsprogramm der Spinnfabriken ist mit der Berechnung zusammengestellt, dass jede Webfabrik die genügende Quantität an Garn für seine Spinnerei empfange.

Im bevorstehenden Operationsjahr 1925/26 werden folgende Spinnfabriken in Tätigkeit gesetzt.

1) Die „Morgenröthe des Sozialismus" mit 22.800 Wechselspindeln in 2 Ablösungen per 11.400 Spindeln für jede zwecks Deckung des Bedürfnisses an Geweben von 115.819 Pud mittl. № 21,2. 2) Wassilewsky Spinnerei der Jakowlewsker Vereinigten Fabrik mit 13.000 Wechselspindeln in 2 Ablösungen für die Erzeugung von 97.806 Pud Feuchten Hechel Garns mittl. 17,7. 3) Rogatschewsker Fabrik mit 5.500 Flachsspindeln und einer Ablösung zur Erzeugung von 22.500 Flachs Garn № 27,4. 4) Rostower Fabrik Namens Kutusoff ist de facto eine Spinnfabrik mit unbedeutenden Webstuhlabteilungen für die Versorgung der Webfabriken „Rote Weber", Jakowlewsker und seiner eigenen Spinnstühle mit einer Quantität von 55.935 Pud mittl. № 19,5 bei einer Arbeit von 10.180 Spindeln. 5) Nerechtsker Fabrik erzeugt mit 6000 Spindeln — 61.850 Pud trockenes u. feuchtes Hechel Garn № 10,1. 6) Die Fabrik „Tulma" mit 12.330 Spindeln soll 149.410 Pud mittl. № 9,3 erzeugen. 7) „Stab der Revolution" 770 Wechselspindeln soll ihr Bedürfniss an Geweben decken für die Erzeugung von Hydranten in der Quantität von 8440 Pud Garn mittl. № 11.

Die Anzahl der Spindeln wird im Jahre 1925/26 auf 40% erhöht gegen das Programm des laufenden Jahres u. auf 29% gegen die factische Arbeit im Monat Juni dieses Jahres.

Mit der Erhöhung der Anzahl der Spindeln erhöht sich die Erzeugung der Garne auf 880.685 Pud mittl. № 16,4 oder 14.430.250 Pud gegen die Programm Aufgabe per 1924/25 in 692.250 Pud mittl. № 13,9 oder 9.623.000 Pud №№.

Die Erzeugungskraft im Spinnen hat in letzter Zeit die Norm der Friedenszeit erreicht mit dem Übergang auf den 8 stündigen Arbeitstag und erreichte im 3. Quartal 1924/25 das Niveau von 6,6 Pudnummern per einer Arbeiter-Spinnabteilung gegen 4,83 Pudnummern im Jahre 1923/24 und 4,3 Pudnummern im Jahre 1922/23, d. h. dass die Erzeugungsfähigkeit im Vergleiche zu 1922/23 auf 53% gestiegen ist.

Laut Arbeitsplan von 1925/26 soll die Erzeugung auf 7,4 Pudnummern per Mann gehoben werden, d. h. auf 72% höher als im Jahre 1922/23.

Arbeit der Webfabriken.

Bei einem Vergleiche des Webprogrammes des laufenden Jahres in dessen factischer Ausführung u. des für das Operationsjahr 1925/26 beanschlagten Planes, wobei in Betracht ziehen müssen, dass in die Quantität der Weisswaren, lt Programm 1925/26 das Totate der erhaltenen Halbflachsware aufgenommen erscheint ergibt sich folgendes:

Waren Sorten.	1924/25	1925/26	% der Erhöhung oder der Verminder. des neuen Programmes.	Erzeugt im 1925/26 per 24 Tage.	Factische Erzeugung für 9 Monate 1924/25 per 24 Tage	% der Erhöhung oder der Verminder. des neuen Programmes.
	Quadrat.	Meter.				
Rauhe Leinwand	10.720.000	8.065.000	— 24,7	691.000	720.000	— 4
Halbweisse „	3.920.000	6.559.000	+ 67,2	565.000	414.000	+ 36,6
Weisse „	3.420.000	14.171.000	+ 26,2	1.210.000	535.000	+ 126,5
Stückwaren	1.930.000	2.736.000	+ 41,5	234.000	219.000	+ 7
Rumpelwaren	1.010.000	1.544.000	+ 52,7	132.000	111.000	+ 19
Segeltücher	2.770.000	2.182.000	+ 15	273.000	229.000	+ 19
Säcke	8.600.000	7.415.000	— 13,7	635.000	730.000	— 13
Total	32.870.000	43.672.000	+ 33	3.740.000	2.958.000	+ 26,2
Baumwoll Waren	3.240.000	7.773.000	+ 138	660.000	356.000	+ 87
Gesamttotale . . .	36.110.000	51.445.000	+ 42	4.400.000	3.314.000	+ 33

Gleichzeitig mit der ungeheuren Zunahme der Erzeugung von Weiss u. Halbweiss Waren vermindert sich wesentlich die Erzeugung der ordinären Marktwaren. Desgleichen hat sich auch die Erzeugung von Sack u. Packleinwand auf 13,7% vermindert. Auf der Fabrik „Tulma“ ist deren Erzeugung gänzlich eingestellt und trat an deren Stelle eine erhöhte Erzeugung von flämischen Leinen u. Rabentuch № 100.

Die Erzeugung der Sack u. Packleinwand ist auf folgenden Fabriken konzentrirt: Nerechtsker, Opalischinsker, welche beide zum Bestande der Vereinigten Kostromer Fabriken gehören. Die in Pacht genommene Malachowsker Fabrik ergibt die Möglichkeit die Erzeugung von Halbflachs u. Baumwoll Geweben zu vergrössern. Flachszwirn Erzeugung erfolgt auf einer Vereinigten Kostromer Fabrik mit 7 Tausend Spulräder u. erzeugt 33.000 Pud Zwirn mittl. № 24,5 (per Gespinst).

Über den Aufschwung der Anzahl von Werkbänken geben folgende Angaben ein annäherndes Bild: Im Jahre 1923/24 waren laut Programm 4.171 Werkbänke für die Arbeit bestimmt 100%.

Im Jahre 1924/25 — 4.628 Werkbänke 110%.

Im Juli 1925 arbeiteten de facto 5.493 Werkbänke 131%.

Im Jahre 1925/26 laut Programm projektirt 7.544 Werkbänke 180%.

Auf diese Weise ist im Vergleiche zu 1923/24 die Anzahl der Werkbänke auf 80% gestiegen.

Die Erzeugungskraft der Arbeiter Webabteilung stieg von 13,5 Quadratmeter im Jahre 1922/23 auf 18,4 Quadratmeter im 3. Vierteljahr d. h. erhöhte sich auf 36%.

Eine Einschränkung der Arbeiter Kräfte u. der entsprechenden Ausgaben u. Erzeugung, eine intensivere Produktion u. Überbürdung des Unternehmens in allen seinen Abteilungen ergaben die Möglichkeit Massregeln zur Einschränkung der Arbeiter Kräfte zu ergreifen im Verhältnis einer Arbeitseinheit per Werkbank.

Das Programm per 1925/26 beantragt auf 1000 Spindeln 62, 8 Mann gegen 79,6 Mann zufolge Programmes des lauf. Jahres einschliesslich der Remont u. Haushaltungs Arbeiter.

Die Einschränkung auf 1000 Spindeln ergibt 21% aber gegen die factische Arbeiter Anzahl im Juni a. c. 67,2 Mann per 1000 Spindeln — 6,5%.

Die Gesamtziffer der produzierenden Arbeiter per 100 Werkbänke ergibt laut neuem Programme 143,5 Mann gegen 170 Mann laut Programm des lauf. Jahres also um 15,5% weniger.

und Separatorium müssen 6,5 Mann per 100 Werkbänke nehmen geben 30 Mann laut Programm des lauf. Jahres oder auf 11,5% weniger.

Die Haushaltungs Arbeiter werden laut neuem Programm von 14 auf 10,2 Mann vermindert d. h. 27,3% weniger.

Im ganzen durchschnittlich genommen 195,4 Mann per 100 Werkbänke gegen 218 Mann lt lauf Programm d. h. um 16,5% weniger.

Trotz der erhöhten Garn Nummer von 13,9 auf 16,4 und der dadurch entstehenden grosse Kompaktheit der Gewebe u. verminderten Arbeitsleistung der Werkbank führt die Einschränkung der Arbeiter Kräfte zur Vergrösserung der Produktion eines Webearbeiters: Laut neuem Programm 18 Quadratmeter per Tag gegen 17,4 Meter des Programmes von lauf. Jahre und 17,8 Quadratmeter factische Arbeit im Monat Juni a. c., d. h. die Produktionskraft erhöht sich auf 3,5% gegen das Programm des lauf. Jahres u. auf 1% gegen die factische Arbeit im Juni a. c.

Von der allgemeinen Anzahl der Arbeiter gruppiren sich dieselben laut neuen Programm — 21.367 Mann aktive erzeugende Arbeiter — 86,6% — 2.091 Mann für die Remonte oder 8,55% und 1.193 Mann für die Haushaltung oder 4,85%. Die Anzahl der sonstigen Angestellten 1.192 Mann oder 4,85% von der Gesamtzahl der Arbeiter.

Центральное Управление Промышленной Пропаганды и Печати (ЦУП) ВСНХ СССР
МОСКВА, Лубянский пр., 3. — Тел. 4-49-25, 2-35-38.

Вышел из печати и разослан подписчикам

А. И. РЫКОВ

РЕЧИ и СТАТЬИ

ТОМ I. Под редакцией Г. М. Ломова и М. А. Савельева. Схватывает работу т. Рыкова в период 1918—1920 гг. в качестве Председателя ВСНХ и Чусоснабарма. Содержит 345 стран. и 11 иллюстр.

Цена в рознич. продаже 2 р. 50 к.

Продолжается прием предварительн. подписки на все издание в 3-х томах.

Цена по предварит. подписке за 3 тома—6 р.

О выходе в свет двух последующих томов будет объявлено особо.

ПРИНИМАЕТСЯ ПОДПИСКА: Москва, Лубянский пр., 3, ЦУП ВСНХ, и во всех губернских и уездных городах СССР, в отделениях ЦУП'а и у его районных уполномоченных.

РОЗНИЧНЫЕ МАГАЗИНЫ: Москва, Мясницкая, 6 тел. 2-37-69. Москва, Кузнецкий Мост, 13, тел. 3-75-69.

Д

ЦЕНТРАЛЬНОЕ УПРАВЛЕНИЕ ПРОМЫШЛЕННОЙ ПРОПАГАНДЫ И ПЕЧАТИ (ЦУП) ВСНХ — СССР.
МОСКВА, Лубянский проезд, 3. Телефоны №№ 4-49-25, 5-35-86 и 4-66-14.

ИЗВЕЩАЕТ, ЧТО ИЗДАВАЕМЫЙ ИМ

„Сборник Приказов и Постановлений по ПРОМЫШЛЕННОСТИ“

в 1925/26 подписном году (подписной год с 1-го октября 1925 года по 1-е октября 1926 года) выходит в составе следующих разделов:

1. Действия и распоряжения Правительства.
2. Приказы и циркуляры по ВСНХ СССР.
3. Протокольные постановления Президиумов ВСНХ СССР и РСФСР и Главных Управлений.
4. Распоряжения Главных Управлений ВСНХ СССР и РСФСР.
5. Приказы и циркуляры по ВСНХ РСФСР.
6. Разъяснения Правового Отдела ГЭУ ВСНХ РСФСР.
7. Постановления Народных Комиссариатов, имеющие отношение к промышленности.

Основная задача „Сборника“ предоставить хозяйственникам и юристам хозорганов в систематизированном виде весь важнейший официальный материал промышленного законодательства.

Подписная цена: На 12 мес.—20 р., на 6 мес.—11 р., на 3 мес.—6 р. — Цена отдельного номера 1 руб. 15 коп. — **Сборник выходит ДВА раза в месяц.**

ПОДПИСКА ПРИНИМАЕТСЯ:

Москва, Лубянский пр., 3, Центральное Управление Промпропаганды и Печати (ЦУП) ВСНХ СССР и во всех губернских и уездных городах СССР в отделениях ЦУП'а и у его районных представителей.

ЦЕНТРАЛЬНОЕ УПРАВЛЕНИЕ ПРОМЫШЛЕННОЙ ПРОПАГАНДЫ и ПЕЧАТИ (ЦУП) ВСНХ СССР
МОСКВА, Лубянский пр., 3 Тел. 4-49-25, 2-35-38.

ОТКРЫТА ПОДПИСКА **на 1926 год** НА ДВУХНЕДЕЛЬНЫЙ ЖУРНАЛ

„Техника Кустарю и Ремесленнику“

под редакцией Русско-Германского О-ва „Культура и Техника“ и Члена Президиума ВСНХ С. П. СЕРЕДЫ. При ближайшем участии как наших, так и иностранных специалистов.

ПРОГРАММА ЖУРНАЛА: I. Русская техника—русскому кустарю и ремесленнику в современных хозяйственных условиях (практические указания специалистов-практиков, знающих кустаря и условия его работы). II. Иностранная техника — русскому кустарю и ремесленнику. III. Технические советы., консультации и ответы на вопросы. IV. Новинки и замыслы (что новое и как можно производить кустарным способом). V. Обмен опытом (сообщения самих кустарей о достижениях и успехах в своем производстве).

Состав Редакционной Коллегии: С. П. Середа, Л. К. Мартенс, Н. А. Столыпин, С. А. Левитин.

Адрес Редакции: Москва, Кузнецкий мост, 14, комн. 18. Тел. 2-70-28,

УСЛОВИЯ ПОДПИСКИ: на 12 мес.—2 руб., на 6 мес.—1 руб., на 3 мес.—50 коп. Цена отдельного номера 10 коп.

Подписка принимается: Центральное Управление Промышленной Пропаганды и Печати (ЦУП) ВСНХ СССР— Москва, Лубянский пр., 3, и во всех губернских и уездных городах СССР отд-ми ЦУП'а и у его районных уполномоченных.

С

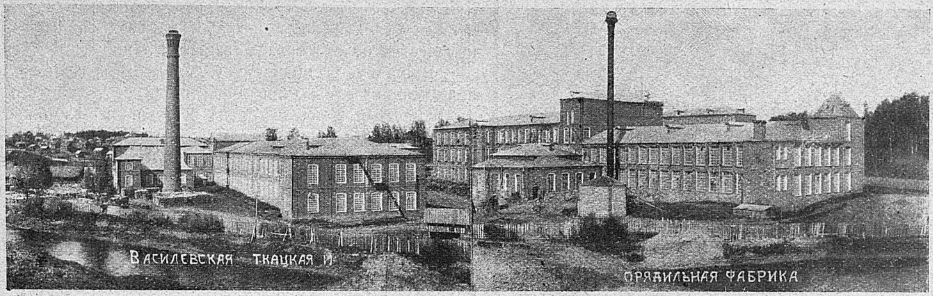

ОБЪЕДИНЕНИЕ КОСТРОМСКИХ и ЯРОСЛАВСКИХ ЛЬНЯНЫХ ФАБРИК

(Первое Льноправление).

Возникновение треста.

Объединение создано было постановлением Совета Труда и Обороны 8-го августа 1921 года и в состав его вошли фабрики, производящие тонкие полотна, столовое белье, ажурные изделия и полотна среднего качества (Яковлевский район Иваново-Вознесенской губернии и Костромские) и грубые, преимущественно мешочные сорта (Муромский район).

Объединение в то время насчитывало 16 льняных фабрик с 134.188 прядильными и 12.592 крутильными веретенами, 4.567 ткацких станков, одну бумаго-прядильную фабрику с 61.898 прядильными и 11.028 крутильными веретенами и 70 станками, а также небольшую фитильно-ленто ткацкую фабрику.

Правлению Объединения удалось в короткое время справиться с недостатком сырья, топлива и продовольствия, наладить производство и пустить все бездействовавшие до этого фабрики.

В августе 1923 г. в ведение 2-го Льноправления перешли фабрики Муромского района и, взамен их, 1-ое Льноправление объединило фабрики бывшие Ярославского Треста, вырабатывающие тонкие и средние полотна.

К тому же времени относится объединение 4-х Костромских фабрик в Костромскую Объединенную фабрику и 3-х Яковлевских в Яковлевскую Объединенную фабрику.

Новый состав.

Таким образом, в новый состав Объединения входят следующие фабрики: Костромская Объединенная, Яковлевская Объединенная, Нерехтская, „Заря Социализма“, „Тульма“, имени И. И. Кутузова, „Красные Ткачи“, „Штаб Революции“ и „Луч Октября“ (консервированная)—всего 8 фабрик действующих и одна консервированная с 137.216 льнян. прядильн. веретен., 9.786 льнян. крутильн. веретен., 61.898 бум. пряд. веретен., 11.098 бум. крут. веретен. и 5.238 ткацк. станками.

С сентября настоящего операционного года в состав Объединения вошла еще б. Малаховская, с оборудованием в 840 беззамочных ткацких станков, расположенная в Нерехтском уезде Костромской губ.

Производство.

Фабрики Объединения вырабатывают: пряжу льняную, нитки льняные и бумажные, все сорта льняных тканей, начиная с мешковины и кончая тончайшими белыми полотнами и столовым бельем, полубумажные ткани, бязь, пестротканные бумажные ткани, цветные льняные ткани, пожарные рукава, фитиль и ленту.

Рост производства идет быстро вперед из года в год: в 1921/22 г. выработано было пряжи средн. № 14,4—394.034 пуд., тканей – 17.600 тыс. кв. метр.; в 1922/23 г. пряжи средн. № 14,7 – 543.190 пуд., тканей—28 500 тыс. квадратн. метров; в 1923/24 г.—620.519 пуд., средн. № 15,6 и 31.400 тыс. кв. метр. В 1924/25 г. выработано 715.649 п. пряжи средн. № 14,8 и 40.455.000 кв. метр. ткани. По программе на 1925/26 г. предположено выработать 880.685 пуд. пряжи, средн. № 16,4 и 51.445 тыс. кв. метр. ткани.

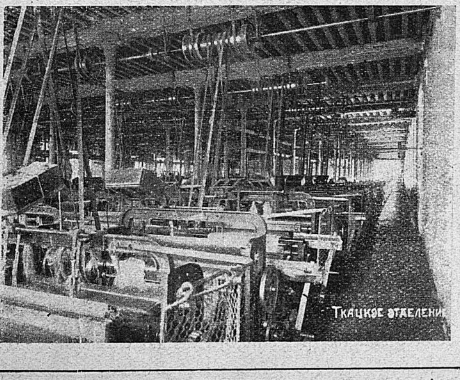

Повышение номера пряжи имеет большое значение в отношении урегулирования и приведения в нормальное положение работы прядильных фабрик, использования прядильного оборудования по его назначению и рационального использования сырья.

Значительное увеличение выработки белого товара на 262% и полубелого—на 67,2% против программы текущего года ставит перед фабриками задачу максимального напряжения работы пряжных и полот-

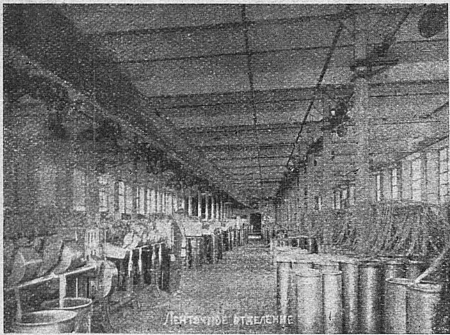

няных белилок для выработки намеченного программой количества белого товара, вареной и полубелой пряжи.

Вопрос о расширении белилок был разрешен на производственном совещании директоров и техноруков фабрики 6—8 июля с. г. путем пуска белилки на фабрике „Красные Ткачи“ и пуска белилок на остальных фабриках в 2 и 3 смены. Выработка же всего полульняного товара распределена между Костромской и Яковлевской фабриками.

Специализация фабрик.

Одновременно с расширением производства проводится большая работа по специализации и рационализации фабрик: выработка каждого артикула ткани будет сосредоточена на одной определенной фабрике за исключением только единичных массовых сортов (маркизное, $8^8/_4$ полотна), выработку которых пришлось разделить между двумя фабриками, в виду недостаточности соответствующего оборудования. Ческа льна сосредоточена на 4-х фабриках; по прядению Нерехтская фабрика вырабатывает только сухую пряжу и мокрую очесочную № 12. Одна из прядильных фабрик, входящих в состав Объединенной Костромской фабрики, закрыта и прядение сконцентрировано на б. Костромской фабрике. Фабрика „Тульма“ вырабатывает сухую пряжу и специальную по ткачеству для брезентов. Нерехтская фабрика вырабатывает также мешочную ткань и равентух, „Тульма“—несколько сортов тканей и брезента.

Работа чесальных фабрик.

За первое полугодие текущего операционного года все чесальные фабрики Объединения переработали около 430.000 пуд., при чем было получено вычеса 28,3$^0/_0$, очеса 67$^0/_0$ и угаров—4,7$^0/_0$.

Для снабжения прядильных фабрик очесами и чесальными льнами в 1925/26 операционном году предположена работа чесальных фабрик на: Костромской объединенной, Яковлевской объединенной, „Заря Социализма“ и на Ростовской фабрике.

Для выработки 880.685 пуд. пряжи ср. № 16,4 необходимо 1.166.284 пуд. чесаного льна, очеса и кудели при 75$^0/_0$ выхода пряжи от веса сырья или 1 пуда пряжи из 53,2 ф.

Все чесальные фабрики должны работать в 2 смены за исключением Яковлевской фабрики.

Нормальной и технически правильной работы чесальных можно добиться только с переходом по ткачеству на более тонкую пряжу.

По отдельным фабрикам: Яковлевская должна дать 18$^0/_0$ вычеса и 77$^0/_0$ очеса, „Заря Социализма“—38$^0/_0$ вычеса и 57$^0/_0$ очеса, Ростовская фабрика—28$^0/_0$ вычеса и 67$^0/_0$ очеса и Костромская 24$^0/_0$ вычеса и 71$^0/_0$ очеса.

Работа прядильных фабрик.

Программа работ прядильных фабрик составлена с таким расчетом, чтобы каждая ткацкая фабрика получала всю необходимую пряжу со своей прядильной фабрики.

В предстоящем 1925/26 операционном году будут пущены в ход следующие прядильные фабрики: 1) „Заря Социализма“ в 22.800 сменных веретен в 2 смены, по 11.400 веретен в каждую, чтобы покрыть потребность своей ткацкой 115.819 пуд. ср. № 21,2. 2) Василевская прядильная Яковлевской Объединенной фабрики на 13.000 сменных веретен в две смены для выработки 97.800 пуд. мокрой очесочной пряжи ср. № 17,7. 3) Рогачевская фабрика—5.500 льняных веретен в одну смену—должна выработать 22.500 пуд. льняной пряжи ср. № 27,4. 4) Ростовская фабрика им. Кутузова по существу прядильная фабрика с очень незначительным ткацким отделением—должна снабжать ткацкие фабрики „Красные Ткачи“, Яковлевскую и своею пряжей в количестве 55.935 пуд. ср. № 19,5 при работе 10.180 веретен. 5) Нерехтская фабрика должна выработать на 6.000 веретен—61.850 пуд. сухой и мокрой очесочной пряжи ср. № 10,1. 6) Фабрика „Тульма“—12.330 веретен—должна выработать 149.410 пуд. ср. № 9,3. 7) „Штаб Революции“—770 сменных веретен—должна покрыть потребность ее ткацкой для выработки пожарных кранов в количестве 8.440 пуд. пряжи ср. № 11.

Число веретен в 1925/26 г. будет увеличено на 44$^0/_0$ против программы текущего года и на 29$^0/_0$ против фактической работы в июне месяце с. г.

С увеличением числа веретен увеличится выработка пряжи в 880.685 пудов средн. № 16,4 или 14.430.250 пудо-№№ против программного задания на 1924/24 г. в 692.250 пуд. ср. № 13,9 или 9.623.000 пудо-№№.

Производительность труда по прядению в последнее время достигла довоенной нормы в переводе на 8-ми часовой рабочий день и в 3-м квартале 1924/25 г. равнялась 6,6 пудономерам на одного рабочего прядильного отдела фабрики, против 4,83 пудономеров в 1923/24 и 4,3 пудономеров в 1922/23, т. е. производительность труда по сравнению с 22/23 г. поднялась

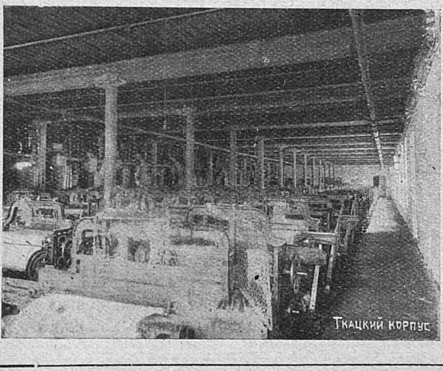

на 53%. По плану же на 1925/26 г. производительность предположена в 7,4 пудономера на чел., т.-е. выше 122/23 г. на 72%.

Работа ткацких фабрик.

Сравнивая программу ткачества по плану текущего года, по фактическому его исполнению и по предложенному плану на 1925/26 операционный год и, принимая во внимание, что в число белого товара по программе на 1925/26 г. входит весь полульняной товар, находим:

Сорт товара	1924/25г.	1925/26 г.	% увелич. или умен. нов. прогр.	Выраб. в 25/26 г. на 24 дня.	Фактич. выраб. за 9 мес. 24/25 г. на 24 дня.	% увелич. или умен. нов. прогр.
	квадратн.	метры.				
Полот. сур. .	10.720.000	8.065.000	—24,7	691.000	720.000	—4
„ полуб.	3.920.000	6.559.000	+67,2	565.000	414.000	+36,6
„ белое.	3.920.000	14.171.000	+262	1.210.000	535.000	+126,5
Штуч. товар	1.930.000	2.736.000	+41,5	234.000	219.000	+7
Казен. „	1.010.000	1.544.000	+52,7	132.000	111.000	+19
Брезенты.	2.770.000	3.182.000	+15	273.000	229.000	+19
Мешки. .	8.600.000	7.415.000	—13,7	635.000	730.000	—13
ВСЕГО .	32.870.000	43.672.000	+33	3.740.000	2.958.000	+26,2
Бум. товар	3.240.000	7.773.000	+138	660.000	356.000	+87
ИТОГО	36.110.000	51.445.000	+42	4.400.000	3.314.000	+33

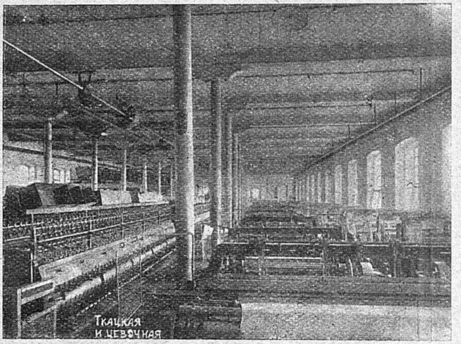

Одновременно с громадным увеличением выработки белого и полубелого товара значительно сократится выработка сурового рыночного товара. Уменьшилась также выработка мешковины на 13,7%, совсем прекращена ее выработка на фабрике „Тульма“, где за счет мешковины увеличена выработка фламских суровых полотен и равентуха № 100. Выработка мешковины сосредоточена на фабриках: Нерехтской, Опалихинской, входящей в состав Костромской Объединенной фабрики.

Аренда Малаховской фабрики дает возможность увеличить выработку полульняных и бумажных тканей.

Крутка льняной нитки будет производиться на одной Костромской Объединенной фабрике с пуском 7 тыс. крут. веретен и выработкой 33.000 пуд. нитки средн. № 24,5 (по пряже).

О росте количества станков дают представление следующие данные:

В 1923/24 г. по программе было назначено к работе	4.171 ст.	100%
В 1924/25 г. „ „ „ „	4.628 „	111%
В Июле 1925 г. фактически работало	5.493 „	131%
В 1925/26 г. по программе назначено	7.544 „	180%

Таким образом, в сравнение с 1923/24 г. число станков увеличится на 80%.

Производительность труда рабочего ткацкого Отдела возрасла с 13,5 кв. метра в 1922/23 г. до 18,4 кв. метра в 3-м квартале, т.-е. увеличилась на 36%.

Учет рабочей силы, удельный расход ее и производительность труда, расширение производства и большая загрузка предприятий по всем отделам дали возможность принять меры к сокращению рабочей силы на работающую единицу оборудования.

Программа на 1925/26 г. намечает на 1000 веретен—62,8 чел. против 79,6 чел. программы текущего года, включая ремонтных и хозяйственных рабочих. Сокращение на 1000 верет. составляет 21%, а против фактического числа рабочих в июне с. г.—67,2 чел. на 1000 верет.—6,5%.

Общее число производственных рабочих на 100 станков составляет по новой программе 143,5 чел. против 170 чел. по программе текущего года—на 15,5% меньше.

Белилки и отделочные должны взять 26,5 чел. на 100 станков против 30 чел. программы текущего года или на 11,5% меньше.

Хозяйственные рабочие сокращаются по новой программе с 14 до 10,2 чел., т.-е. на 27,3% меньше.

Всего в среднем на 100 станков принято 195,4 чел. против 218 прогр. текущ. года, т.-е. на 10,5% меньше.

Несмотря на повышение номера пряжи с 13,9 до 16,4, вытекающую отсюда большую плотность ткани и меньшую производительность станка, сокращение рабочей силы приводит к увеличению производительности одного ткацкого рабочего: по новой программе—18 кв. метров в день против 17,4 метра программы текущего года и 17,8 кв. метра фактической работы в июне месяце с. г., т.-е. производительность труда увеличится на 3,5% против программы текущего года и на 1% против фактической работы в июне с. г.

Из общего числа рабочих, согласно новой программы, производственных рабочих 21.367 чел.—86,6%, ремонтных —2.091 чел. или 8,55% и хозяйственных—1.193 чел. или 4,85%. Число служащих 1.192 чел. или 4,85% от общего числа рабочих.

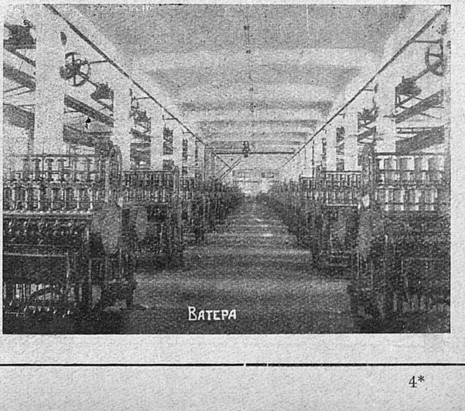

ВЯЗНИКОВСКО-МУРОМСКОЕ ОБЪЕДИНЕНИЕ ЛЬНЯНЫХ ФАБРИК

„2-е ЛЬНОПРАВЛЕНИЕ“.

Возникновение и состав Треста.

Вязниковско-Муромское Объединение сложилось из 2-х групп: Вязниковской и Муромско-Судогодской. Все фабрики Объединения расположены в пределах Владимирской губернии: 20 фабрик в Вязниковско-Судогодском промышленном районе, 3 ф-ки в г. Муроме и по одной ф-ке в городах: Судогде и Меленках. Таким образом, в состав Треста входят 25 фабрик, из которых некоторые мелкие производственные единицы совсем ликвидированы и оборудование их перенесено на более мощные и рентабельные ф-ки Треста.

Следующие данные характеризуют процесс концентрации производства:

	1923/24 г.	1924/25 г.	1925/26 г. (По промплану)
Состав Объединения .	25 ф-к.	25 ф-к.	25 ф-к.
Работающих фабрик .	22 „	23 „	20 „ *)

Второе Льноправление является Трестом по выработке.

Трест объединяет следующие фабрики: 1) им. Карла Либкнехта, 2) „Свободный Пролетарий“, 3) „Парижская Коммуна“. 4) им. Розы Люксембург, 5) им. Карла Маркса, 6) им. Фридриха Энгельса, 7) „Марксист“. 8) „Октябрьская Революция“, 9) „Марат“, 10) „Первомайская“, 11) „Красное Знамя“, 12) „Победа“, 13) „Комсомолец“, 14) „Луч Свободы“, 15) „Идея“, 16) „Спартак“, 17) „Искра“, 18) им. Ледина и Рогоськова, 19) „Красный Прядильщик“, 20) „Пролетарий“, 21) „Пролетарская“, 22) им. ВЦИК, 23) „Красный Текстильщик“, 24) „Братство“ и 25) „Советская“.

Все оборудование по Промплану на 1925/26 год — 102.590 веретен и 3.628 станков. О нагрузке оборудования можно по работающим ф-кам треста судить по следующей таблице:

Оборудование и число рабочих.

	1923/24 г.	1924/25 г.	1925/26 г. (По промплану).
Веретена	75000+6387 (II см.)	81791+13809	82507+29829
Нагрузка	73,16%	81,8%	80,42%
Станки	2593+124	2960+184	3386+435
Нагрузка	83,55%	88,5%	93,3%
Число рабочих .	17885	17531	18820

Выработка и производительность.

	1923/24 г.	1924/25 г.	1925/26 г.
Пряжи тыс. пуд. . . .	673	805	1051
Ткани в тыс. квадр. метров	31277	38309	47776
Мешки тыс. шт.	15417	16158	18900

Производительность труда выражается.

	1923/24 г.	1924/25 г.				1925/26 г.
		I-й кварт.	II-й кварт.	III-й кварт.	IV-й кварт.	
Выработано на 1 верет. в пд-№ в день	0,313	0,335	0,353	0,350	0,339	0,385
Средн. №	10,82	10,83	10,82	11,29	12	11,60
На 1 стан. в кв/м в день	40,85	45,74	45,62	39.39	43,2	44,19
Средн. плотн. . . .	23	23,14	23,89	25,71	24,92	—
Число рабочих на 1000 веретен . . .	9,55	88,9	83,7	78,6	69,3	75
На 100 станков . .	235	213,4	211	205,6	200,8	198

Стоимость обработки.

1 пудо-№ пряжи . . .	66,8 коп.	58,27 коп.	54,99 коп.	51,41 коп.
1 „ „ в ткачестве .	53,1 „	46,26 „	46,46 „	45,87 „

ТОРГОВЫЙ АППАРАТ.

Правление: Москва, Ильинка, Ветошный ряд, 15, пом. 14; **Московское Торговое Отделение**— Ильинка, 8, № 14; Розничные магазины: Сретенка и Черкасский пер.

Весь торговый аппарат, кроме Московского отделения, передан ВПТС.

Реализация изделий в тысяч. рубл.

1923/24 г.	1924/25 г.
21466	31901

---

*) Второе Льноправление является трестом по выработке преимущественно грубых льняных тканей и представляет собой 27% всей национализированной льняной промышленности.

Уставный капитал — 31.000.000 руб.; Основной — 16.502.458 руб.; Оборотный — 14.497.541 руб.

ская, Судовская, Успенская, Холщевская, Ярцевская. **Предм. пр-ства:** льняные ткани белые, полубелые и суровые; казенные ткани: рубашки, равентухи, фламские полотна; штучный товар: скатерти, салфетки и пр.; тяжелый: брезенты, двухнитки, паруса, камчатно-подножный товар: беленый, суровый и цветной; мешки и мешечно-упаковочная ткань. **Раб.** — 17.273 [1]). **Осн. кап.** — 16.995.861 р. **Бал.** — 44.136.489 р. **Состоит пайщиком:** Нарпита, Добролета, Льнопрома, Мосгорбанка, Промбанка, ВТС, Льноторга, Хлебопродукта, Владимирского О-ва «Электроэксплоатация», Акц. О-ва «Установка», Харьковского Коммунального Банка, Нижегородского Коммунального Банка, Т-ва «Ларек», Кардо-Ленты, «Дома Текстилей». **Отд-ния: Бакинское** (ул. Зевина, 9); **Киевское** (ул. Воровского, 25). Магазины в г.г.: Виннице, Житомире, Киеве, Одессе; Ленинградское (ул. Лассаля, 4),—ларьки: Сенная пл. и в Вологде; **Московское** (Ильинка, 8),—розн. магазины (Сретенка, 13), (Черкасский пер.,4), оптово-розн. магазин в Н.-Новгороде, ларек полотн.—Центр. рынок, ларьки ниточные (Центр. рынок, Ананьевский рынок, Сухаревский рынок); **Ростовское** (Буденовский пр., 37), — магазин в Армавире, в Ейске, ларек в Ростове, палатка в Краснодаре; **Саратовское** (Верхн. базар, 4 корпус, лавка 4—5); **Харьковское** (Кауфская ул., 9), — магазины в Екатеринославе, Мелитополе, Симферополе, Харькове, ларек в Харькове (Благовещенский базар).

57. **ГОСУДАРСТВЕННАЯ РЖЕВСКАЯ ЛЬНОЧЕСАЛЬНАЯ ФАБРИКА б. РАЛЛО.** (1922 г.). Адр. Правл. — Москва, Ильинка, 5, пом. 26. Тел. 2-86-29. **Упр. Ливанов,** Б. А.; пом. **Соловьев**, В. Я. **Пром. заведения:** Гос. Ржевская льночесальная ф-ка б. Ралло, Ржевский опытный з-д первичной обработки льна «Розпол», семеочистительная станция и хозяйственно-опытное поле по льняной культуре (Тверская губ.). **Предм. пр-ства:** чесаный лен, льняные очесы и кудель. **Раб.** — 422. **Осн. кап.** — 763.683 р. **Бал.** — 5.666.529 р. **Состоит пайщиком** — ВТС, О-ва «Льноторг», О-ва «Льнопром» и Промбанка.

58. **ЛЕНИНГРАДСКИЙ ГОСУДАРСТВЕННЫЙ ПЕНЬКОВЫЙ ТРЕСТ «ЛЕНИНГРАДПЕНЬКОТРЕСТ»** (1921 г. Адр. Правл. — Ленинград, просп. 25 Октября, 7/9. **Правление.** Пред. **Владимирский,** А. Л., зам. **Варгазин,** А. А. Член **Лебедев,** Н. Н. **Пром. завед.:** ф-ки — «Канат» (Ленинград), Климовское прядильное отделение ф-ки «Канат» (Гомельск. губ.), Кулотинская льнопрядильная ф-ка (Новгородская губ.), «Нева», шпагатная ф-ка (Ленинград), «Работница», джутоткацкая ф-ка (Ленинград). **Раб.** — 5.496. **Осн. кап.** — 4.817.076 р. **Бал.** — 11.698.618 руб. **Состоит пайщиком:** ВТС, Севзапторга, Внешторгбанка, Промбанка и Ленинградского Коммунального Банка. **Магазины:** № 1 (Ленинград, Международный просп., 4), № 2 (Ленинград, просп. 25 Октября, 113), № 3 (Ленинград, Международный просп., 6), № 4 (Ленинград, ул. 3 Июля, 36). **Магазин** в Москве (Ильинка, 2-й Дом Реввоенсовета).

59. **ОБ'ЕДИНЕНИЕ ГОСУДАРСТВЕННЫХ ФАБРИК ТОНКИХ СУКОН МОСКОВСКОГО РАЙОНА «МОССУКНО»** (1921 г.). Адр. Правл. — Москва, Б. Черкасский пер., 6. Тел. 2-89-04. **Правление.** Пред. врид. **Егоров,** И. Г. Член—**Стариков,** М. И. **Пром. заведения:** ф-ки (все в Московской губ.):

---

[1] Кроме того, на торфоразработках раб. — 4 годовых и 403 сезонных.

Трест „Моссукно“

Объединяет 17 лучших тонко-суконных фабрик СССР.

Вырабатывает: **сукно ▣ трико ▣ шевиот ▣ драп ▣ платки ▣ одеяла.**

Областные отделения: **в Москве, Ленинграде, Харькове, Ростове на Дону, Свердловске, Новониколаевске и Саратове.**

Оптовые, оптово-розничные, розничные магазины, магазины коллективного кредитования и палатки в городах:

Армавир,
Бердичев,
Белая Церковь,
Боровичи,
Витебск,
Вологда,
Екатеринослав,
Егорьевск,
Житомир,
Иркутск,
Краснодар,
Киев.
Ленинград,
Ленинск,
Луганск,
Москва,
Мариуполь,
Нижний-Новгород,
Новониколаевск,
Орехово-Зуево,
Оренбург,
Омск,
Павлов-Посад,
Псков,
Полтава,
Рыбинск,
Ростов на Дону,
Самара,
Саратов,
Старая Русса,
Сталино,
Сумы,
Свердловск,
Тверь,
Тула,
Умань,
Харьков,
Ярославль.

Магазины в Москве:

Оптовый склад, тел. 5-55-78. Магазин коллективного кредитования № 1, Б. Черкасский, 6, тел. 4-88-61. Оптово розничный магазин № 2, ул. Баумана, 1/2, тел. 4-69-80 Оптово-розничный магазин № 3, Тверская-Ямская, 22/19, тел. 4-61-97. Оптово-розничный магазин № 4, Арбат, 35, тел 4-86-87. Оптово-розничный магазин № 5, Петровка, 10, тел. 5-78-13. Оптово-розничный магазин № 6, Сретенка, 9, тел. 1-74-82.

16 палаток на всех рынках гор. Москвы.

Всегда богатый выбор товара в полном фабричном ассортименте.

Правление: Москва, Б. Черкасский № 6, тел. 2-16-85.
Коммерческий Отдел „ „ № 6, „ 2-89-04.

Московское Отделение Б. Черкасский, № 6, тел. 3-39-91.
Телефонограммы телефон № 2-90-15.

Телеграфный адрес: МОСКВА, МОССУКНО.

231

Ивантеевская, им. Каменева, Кудринская, Купавинская, имени Ленина, «Освобожденный Труд», «Октябрьская», «Пролетарий», «Пролетарская Победа», Серпуховская им. Спартака, им. Сапронова, им. Свердлова, «Свободный Пролетарий», им. Троцкого, им. Чичерина. **Предм. пр-ства**—сукно. **Раб.** — 13.263 [1]). **Осн. кап.** — 14.972.013 р. **Бал.** — 66.425.540 р. **Состоит пайщиком:** О-ва «Добролет», 1-го Акц. О-ва Транспорт», Промбанка, Горбанка, «Тепло и Сила», Акц. О-ва Кардной Пром. «Шерсть», ВТС, О-ва Строит. Крас. Стад., «Нарпит», Т-ва «Ларек». **Отделения: Всеукраинское** (г. Харьков, Московские ряды, 1—4); **Киевское** (г. Киев, Советская площадь, 2); **Московское** (Москва, Б. Черкасский, 6). **Магазины:** в Москве, Н.-Новгороде, Твери и Туле; **Поволжское областное** (г. Саратов, ул. Республики, 10),—магазины: в Саратове, Самаре и Оренбурге; **Северо-Западное областное** (г. Ленинград, Гостиный Двор, 141—143),—магазины: в Боровичах, Витебске, Вологде, Вятке, Ленинграде, Пскове, Рыбинске и Ст. Руссе; **Северо-Кавказское краевое** (Ростов н/Дону, Московская, 59),—магазины: в Краснодаре и Ростове н/Д; **Сибирское краевое** (г. Новониколаевск, Городской торговый корпус, 1—2),—магазины: в Иркутске, Новониколаевске и Омске и палатка в Ленинске; **Уральское областное** (г. Свердловск, ул. Всеобуча).

60. **ПЕНЗЕНСКИЙ СУКОННЫЙ ТРЕСТ «ПЕНЗСУКНО»** (1921 г.). Адр. Правл.—г. Пенза, Интернациональная ул., 4/6. **Правление.** Пред. **Зыбин,** А. А.; зам. **Маслов,** И. Н. Член — **Кухаркин,** С. А. **Пром. заведения:** ф-ка № 1 «Красный Октябрь» (Саратовск. губ.), № 2 «Творец Рабочий» (Пензенск. губ.), № 3 «Коллективное Творчество» (Пензенская губ.), № 4 «Мир Хижинам» (Саратовская губ.), № 5 им. М. Калинина (консерв.) и № 6 им. И. Кутузова (Пензенская губ.). **Предм. пр-ства:** трико, сукно гражданское и военное, бобрик, байка, одеяла и сушильные сукна. **Раб.** — 3.877. **Осн. кап.** — 3.656.245 р. **Бал.** — 13.006.191 р. **Состоит акционером** — «Шерсть», ВТС, «Хлебопродукт», Торгпромбанка, Внешторгбанка, Пензторга, Пензо-Электро, ОДВФ, «Добролет», «Нарпит», Пенз. Коммун. Отдела. **Магазины:** оптово-розничные—в Москве, Б. Черкасский пер., 4; в Пензе, Интернациональная ул., 70; палатки в Москве (Сухаревский рынок, Анапьевский рынок).

61. **ТАМБОВСКИЙ СУКОННЫЙ ТРЕСТ «БОБРСУКНО».** Адр. Правл.—Москва, Юшков пер., 4. Тел. 5-74-14. **Правление.** Пред. **Ерофеев,** П. Г. Члены: **Батраков,** М. В.; **Кедрова-Пластинина,** Р. А.; **Поднек,** А. И. **Пром. заведения:** ф-ки—Аржанская (Тамбовск. губ.), Моршанская (Тамб. г.), Рассказовская (Тамб. губ.), Троицкая (Московская губ.). **Предм. пр-ства:** грубые сукна (серошинельное, байка, урс, бобрик, сукно, трико и одеяла). **Раб.** — 7.458 [2]). **Осн. кап.** — 7.119.880 р. **Бал.** — 23.095.036 р. **Состоит пайщиком** ВТС. **Состоит акционером:** «Шерсти», Хлебопродукта, Промбанка, Мосгорбанка. **Отделения:** Киевское (Подол, Красная пл., 3), Ленинградское (Гостиный ряд, пом. 71—72). **Магазин:** Москва (Сретенские Ворота, 1). **Склад:** Москва (Ильинка, Юшков пер., 4).

---

[1]) Кроме того, на 5 торфоразработках раб. — 38 годовых и 999 сезонных.

[2]) Кроме того, на 2 торфоразработках раб. — 43 годовых и 452 сезонных.

ТАМБОВСКИЙ СУКОННЫЙ ТРЕСТ.
МОСКВА, Ильинка, Юшков, 4, тел. 5-74-14 и 1-72-31.

ПРОИЗВОДИТ:

Сукно
Трико
Карузу

Сукно серое непромокаемое
Бобрик
Байку

Урс
Бурку
Одеяла

ОТДЕЛЕНИЯ:
Ленинград, внутри Гостиного двора, 71-72.
Киев, Подол, Красная пл., 3.

390.

62. **УЛЬЯНОВСКИЙ СУКОННЫЙ ТРЕСТ «УЛЬЯНСУКНО»** (1919 г.). Адр. Правл. — Ульяновск, ул. Лассаля, 27. **Правление.** Пред. **Маслов,** З. И.; зам. **Лебедев,** П. Н. Член **Карташов,** С. М. **Пром. заведения:** Гурьевская суконная ф-ка им. Гладышева (Ульяновская губ.), Екатериновская суконная ф-ка им. Гая (Ульяновская губ.), Игнатовская суконная ф-ка им. Степана Разина (Ульяновская губ.), Измайловская суконная ф-ка им. Свердлова (Ульяновская губ.), Ишеевская суконная ф-ка им. Гимова (Ульяновская губ.), Мулловская суконная ф-ка им. Чичерина (Самарская губ.), Старо-Тимошкинская суконная ф-ка им. III Интернационала (Ульяновская губ.), Румянцевская суконная ф-ка им. Ленина (Ульяновская губ.), Языковская суконная ф-ка им. Калинина (Ульяновская губ.), Самайкинская суконная ф-ка им. Троцкого (консерв.). **Предм. пр-ства:** трико, шевиот, бобрик, байка, куруза, сукно гладкое, шинельное, портяночное, шароварное, одеяла и шали. **Раб.** — 5.772 [1]). **Осн. кап.** — 8.050.433 р. **Бал.** — 23.327.979 р. **Состоит пайщиком:** ВТС и «Шерсть». **Агентство** — Москва, Никольская, Б. Черкасский пер., 7.

63. **ЛЕНИНГРАДСКИЙ ГОСУДАРСТВЕННЫЙ ТЕКСТИЛЬНЫЙ ТРЕСТ «ЛЕНИНГРАДТЕКСТИЛЬ»** (1921 г.). Адр. Правл. — Ленинград, просп. 25 Октября, 12. **Правление.** Пред. **Маркитахин,** М. Х. Члены: **Алексеев,** П. А.; **Пини,** А. А.; **Петров,** И. П. **Пром. завед.** все в Ленинграде: ф-ка шерст. изделий им. Бела-Кун, ситце-набивная ф-ка им. Веры Слуцкой, ткацкая и красильная ф-ка им. Желябова, прядильно-ткацко-ниточная ф-ка «Красный Маяк», трикотажно-чулочная ф-ка «Красное Знамя», ф-ка шерстяных изделий «Красный Ткач», ниточная ф-ка «Красная Нить», прядильно-ткацкая ф-ка им. Ногина, прядильно-ткацкая ф-ка «Рабочий», прядильная ф-ка «Равенство», гардинная ф-ка им. Самойловой, бумаго-прядильная ф-ка им. Свердлова, прядильно-ниточная ф-ка «Советская Звезда», прядильно-ниточная ф-ка им. Халтурина, ф-ка шерстяной и искусственной пряжи «Шерис». **Предм. пр-ства:** нитки швейные, вязальная и чулочная бумага, вышивальная бумага, хлопчато-бумажные изделия, ткань шерстяная и полушерстяная, вата шерстяная, гардинные изделия, марля, трикотажная ткань, трикотажные и чулочные изделия. **Раб.** — 22.160. **Осн. кап.** — 45.136.698 р. **Бал.** — 96.850.081 р. **Состоит акционером:** Хлебопродукта, ВТС, «Шерсть», Добролета, Промбанка, Изд. «Прибой». **Отделение** — Москва (Б. Гостиный Двор, 4).

64. **БОГОРОДСКО-ЩЕЛКОВСКИЙ ТРЕСТ ХЛОПЧАТО-БУМАЖНЫХ ФАБРИК** (1921 г.). Адр. Правл. — Москва, Варварка, 20. Тел. 1—95—21. **Правление.** Пред. **Воробьев,** И. В. Члены: **Сычевский,** И. Ф., **Чамов,** А. Н. и **Четвериков,** Н. П. **Пром. заведения** (все в Московской губ.): им. Володарского Юсуповская ф-ка, им. Ленина Глуховская ф-ка, Павлово-Покровская ф-ка, им. Рыкова Балашинская, Соболево-Щелковская ф-ка, им. Троцкого Истомкинская ф-ка. **Предм. пр-ства:** хлопчатобумажная ткань городского и крестьянского типа, технические и специальные ткани, нитки швейные на катушках черные, белые и цветные, пряжа бумажная суровая и крашеная, уток, ватер и крученая на шпулях, на навсях и мотаная. **Раб.** — 30.802 [2]). **Осн. кап.** — 48.353.454 р. **Бал.** — 92.881.984 р. **Состоит пайщиком**—ВТС, Кардотреста, О-ва «Тепло и Сила», Электроэксплоатации, Торг.-Пром. Банка, Московского Городского Банка, Внешторгбанка, Ленинградского Коммунального Банка и «Богородский Трамвай». **Отделение** — в Ленинграде (ул. 3 Июля, 24). **Магазин** — в Москве (Таганская, 2).

65. **ГОСУДАРСТВЕННЫЙ ВЛАДИМИРСКИЙ ТРЕСТ ХЛОПЧАТО-БУМАЖНЫХ ФАБРИК** [3]). Адр. Правления — Москва, Юшков пер., 4. Тел. 4—08—21. **Правление.** Пред. **Еремин,** И. Г.; зам. **Ильинский,** С. Ф. Члены: **Глебов,** И. Н., **Лопатов,** К. Л. и **Симашко,** А. П. **Пром. заведения** (все во Владимирской губ.): ф-ка им. Абельман, ф-ка «Беднота», ф-ка им. Володарского, ф-ка им. Калинина, ф-ка «Коммунистический Авангард», ф-ка «К. Маркс», ф-ка «5-й Октябрь», ф-ка «Организованный Труд», ф-ка «Рабочий», ф-ка им. Свердлова, ф-ка 3-й Интернационал», ф-ка Гостюхинская (консерв.), ф-ка «Революции» (консерв.), ф-ка Тынцовская (консерв.). **Раб.** — 33.200 [4]). **Осн. кап.** — 19.304.040 р. по Владим.-Алекс. и 6.152.021 р. по Ковр. тр. **Бал.** — 45.288.476 р. по Владим.-Алекс. и 23.420.602 р. по Ковр. тр. **Состоит пайщиком:** ВТС, Промбанка, Нарпита, «Хлебопродукта», Семиречинской ж. д., О-ва «Тепло и Сила», Владимирского Изд-ва, Доброфлота. Магазин — в г. Коврове, ул. Абельмана.

66. **ЕГОРЬЕВСКО-РАМЕНСКИЙ ГОСУДАРСТВЕННЫЙ ХЛОПЧАТО-БУМАЖНЫЙ ТРЕСТ** (1921 г.). Адр. Правл. — Москва, Ильинка, Хрустальный пер., Старо-Гостиный Двор, пом. 100. Тел. 2-73-76. **Правление.** Пред. **Щеголев,** Н. М. Члены: **Нефедов,** К. Л.; **Эльтман,** К. И. **Пром. заведения** (все в Московской губ.). **Основные:** ф-ка «Вождь пролетариата», прядильно-ткацкая ф-ка «Красное Знамя», механическо-ткацкая ф-ка «Победа пролетариата», ф-ка «Победа пролетариата» Шед., красильно-набивная ф-ка «Победа пролетариата», ткацко-красильно-аппретурная ф-ка «Трудящийся Рабочий». **Подсобные:** торфоразработки «Вождь пролетариата», «Красное Знамя», Кузяевские, Раменские. **Предм. пр-ства:** пряжа, хлопчатобумажная ткань и вата. **Раб.** — 20.930 [5]). **Осн. кап.** — 33.272.069 р. **Бал.** — 54.271.498 р. **Состоит пайщиком** — Кооперат. изд. «Московский Рабочий», «Установка», Московского Учетного О-ва Взаимного Кредита, Торгпромбанка, Нарпита, ВТС, О-ва «Тепло и Сила», Добролета, Бронницкого Коопер. Т-ва по Электрофикации, «Пролеткино», «Укрвоздухпути».

67. **ИВАНОВО-ВОЗНЕСЕНСКИЙ ГОСУДАРСТВЕННЫЙ ТЕКСТИЛЬНЫЙ ТРЕСТ** (1921 г.). Адр. Правл. — Иваново-Вознесенск при ф-ке Зарядье-Вознесенской мануфактуры. **Правление.** Пред. **Фролов,** К. И.; зам. **Коротков,** М. А. Члены: **Автономов,** И. П.; **Лебедев,** Н. В. и **Рожков,** Н. Б. **Пром. заведения** (все в Иваново-Вознесенской губ.). **Основные:** Бонячевская м-ра им. Ногина, Б. Дмитровская м-ра, Зарядье-Вознесенская м-ра, Б. Иваново-Вознесенская м-ра, Кинешемская Об'единенная м-ра им. Демьяна Бедного, Б. Кохомская м-ра, Красноволжская м-ра на Томне, Новолокская м-ра «Приволжская Коммуна», «Приволжская м-ра «Красный Октябрь», Родниковская м-ра «Большевик», Середская Об'единенная м-ра Тезинская м-ра «Красный Профинтерн», Тейковская м-ра, Шуйские ф-ки, Южная м-ра; **льняные предприятия:** Кохомская м-ра, Новопесковская м-ра, Пучежская м-ра и Юрьевецкая м-ра. **Подсобные:** ременно-гоночный з-д, ремизо-бердочный з-д и химический з-д. **Предм. пр-ства. Основные:** хлопчато-бумажные и льняные ткани—ситцы, вязь, сатины,

---

[1]) Кроме того, на 5 торфоразработках раб. — 15 годовых и 775 сезонных.

[2]) Кроме того, на 8 торфоразработках раб. — 126 годовых и 3.016 сезонных.

[3]) Образован 1 окт. 1925 г. из трестов Владимиро-Александровского и Ковровского; устав еще не утвержден.

[4]) Кроме того, на 4 торфоразработках раб. — 26 годовых и 1.035 сезонных.

[5]) Кроме того, на 4 торфоразработках раб. — 86 годовых и 3.037 сезонных.

ГОСУДАРСТВЕННЫЙ
Владимирский Хлопчато-Бумажный
ТРЕСТ

Загрузка фабрик на 1 Октября 1925 г. составляет:

а) Работало прядильных веретен—409.977 или 75,92% от наличия оборудования и то же от работающих фабрик.

б) „ ткацких станков — 12.296 или 76,78 от работающих фабрик и 68,03 от налич. оборуд. по Тресту

в) С общим количеством рабочих по Тресту — **35.661 человек**.

Увеличение загрузки фабрик на 1 октября 1925 г. против данных о загрузке на 1 октября 1924 г. составляет:

по прядению	на 36%,
по ткачеству	на 22,5%.

В Октябре 1925 г. выработано: 1) Пряжи обыкн. 1.791.095 килогр.—ср. № 29,28
2) Суровья . . 20.045.537 метров.

Владимирский Трест свою продукцию продает через Всесоюзный Текстильный Синдикат, за исключением 10%, продаваемых Трестом Госорганам и Кооперативам Владимирской губернии.

СОСТАВ ПРАВЛЕНИЯ:

Председатель Правления	**И. Г. Еремин.**
Член Правления	**С. Ф. Ильинский.**
„ „	**К. Д. Лопатов.**
„ „	**И. Н. Глебов.**
„ „	**А. П. Симашко**

СОСТАВ РЕВИЗИОННОЙ КОМИССИИ.

Председатель Комиссии	**А. Дамберг.**
Член „	**В. Я. Ясенев.**
„ „	**Медведьков.**

ОТДЕЛЫ ПРАВЛЕНИЯ ТРЕСТА:

1. Общий Отдел	Завед.	**Смирнов, С. А.**
2. Бухгалтерия	Главн. Бухг.	**Махонин, А. П.**
3. Товарный Отдел	Завед.	**Федотов, П. С.**
4. Производственно-Технич. .	„	**Кудрявый, А. И.**
5. Снабжения	„	**Циценко, И. М.**
6. Отдел Труда	„	**Денисов, А. М.**
7. Юрчасть	„	**Красножен, А. Г.**
8. Хозяйственный	„	**Чударев, Ф. Г.**

Розничный магазин Треста в гор. Коврове; в магазине имеются в продаже ткани других текстильных трестов.

ГОСУДАРСТВЕННЫЙ
Владимирский Хлопчато-Бумажный
ТРЕСТ

Государственный ВЛАДИМИРСКИЙ Хлопчато-Бумажный Трест образовался, согласно постановл. Совета Труда и Обороны от 30 октября 1925 г., из Владимирско-Александровского и Ковровского Хлопчато-Бумажных Трестов.

Владимирский Трест имеет в своем составе нижеследующие фабрики с наличием оборудования:

№№ по порядку	НАИМЕНОВАНИЕ ПРЕДПРИЯТИЙ	С НАЛИЧИЕМ ОБОРУДОВАНИЯ			
		Веретен		Ткацких станков	Печатных машин
		Обыкновен	Угарн.		
1	„Коммунистический Авангард“	156.836	840	2.480	—
2	Имени Свердлова	87.916	—	942	—
3	„Красное Эхо“	122.442	—	—	—
4	„III Интернационал“. — К	77.472	—	2.356	12
5	„5-й Октябрь“	49.736	1.875	1.414	12
6	Имени Абельман	45.600	—	1.990	—
7	Имени Лакина	—	—	1.700	—
8	„Организованный Труд“	—	—	1.360	—
9	Имени Карла Либкнехта	—	—	1.200	—
10	Имени Володарского	—	—	840	—
11	„III Интернационал“	—	—	427	—
12	„Беднота“	—	—	408	—
13	„Рабочий“	—	—	387	—
14	Имени Карла Маркса	—	—	350	—
15	Имени Кутузова	—	—	180	—
16	Имени Калинина	—	—	682	—
	НА КОНСЕРВАЦИИ				
17	„Революция“	—	—	658	—
18	„Тынцовская“	—	—	430	—
19	„Гостюхинская“	—	—	270	—
	Итого	540.002	2.715	18.074	24

Государственный Владимирский Хлопчато - Бумажный Трест

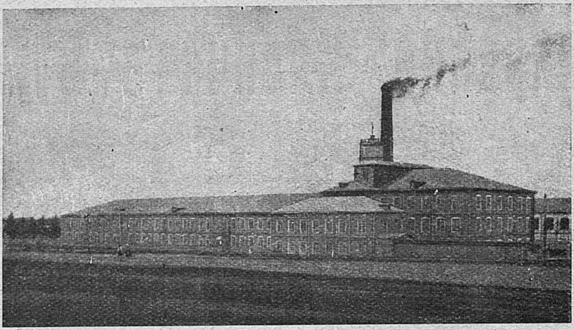

Фабрика имени Лакина.

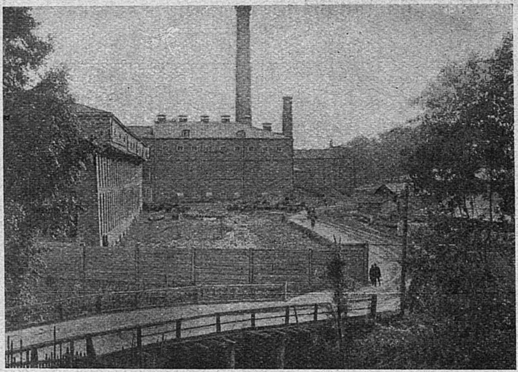

Владимирско-Александровский Трест.

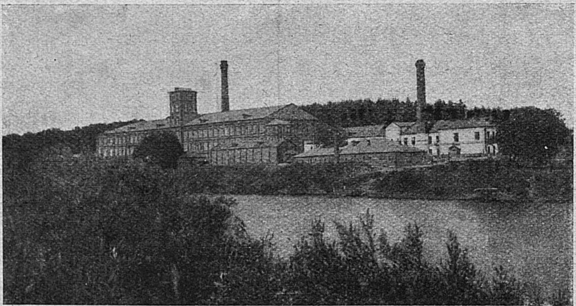

Фабрика „Организованный Труд“.

Государственный Владимирский Хлопчато-Бумажный Трест

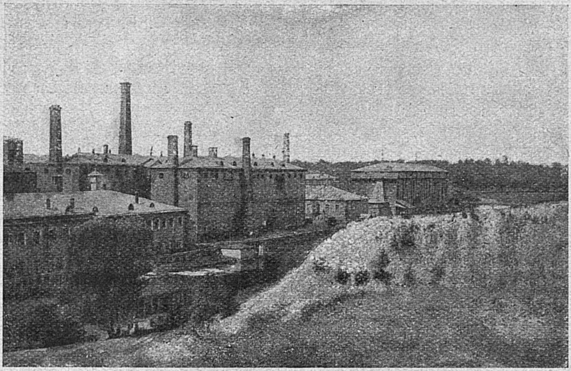

Фабрика „III Интернационал“.

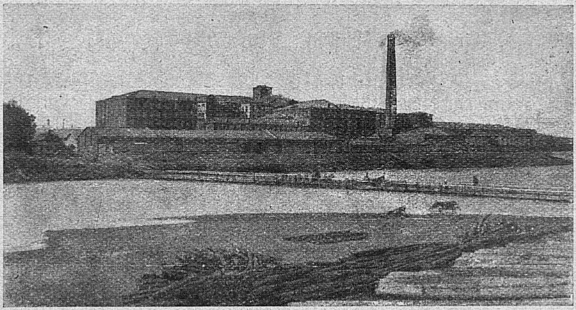

Фабрика „Коммунистический Авангард“.

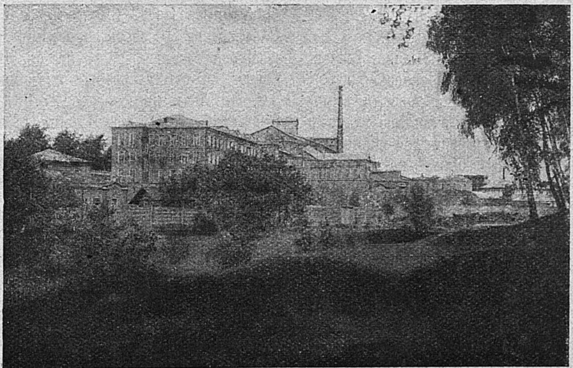

Фабрика „5 Октябрь“.

фасонные ткани и пр.; бельевые товары — мадеполамы, шертинги, нансуки, гринсбоны и пр.; зимние ткани — бумазея разных сорт.; одежные товары — молескины, диагонали, адриатины, нансуки, трико разное, меланжевое, пестротканное, сукна вигоневые и пр.; штучные товары — платки, простыни; льняные товары — брезенты, подкладки, мешечные ткани, мешки, полотна суровые и беленые, равентухи, скатерти, салфетки, полотенца, пожарные рукава, плетеные ленты и приводные ремни. **Побочные:** химические материалы — серная кислота от 50—52%, соляная кислота 18%, уксусная кислота 30%, бисульфит натриевый 36%, глауберова соль, железный купорос, медный купорос, сернистый натр, оловянная соль, фосфорно-кислый натр, уксусно-кислый натр, калиум сульфит; гонки обыкновенные и буйловой кожи, ремни, клубки для ткацких ф-к, делительные ремешки и сучальные рукава; ремизы, берда, бердочный зуб, лица для жакар. машин, хлопчато-бумажных, льняных, пеньковых, шерстяных и шелковых ф-к. **Раб.** — 87.822 [1]). **Осн. кап.** — 106.185.968 р. **Бал.** — 259.673.671 р. **Состоит пайщиком** ВТС, «Хлебопродукт», «Добролет», «Нарпит», «Установка», Моск. Гор. Банка, Торг.-пром. Банка, Книгоиздательского О-ва «Основа», Иваново-Вознесенского Лесопромышл. Т-ва «Ивлеспром», Иваново-Вознесенского Губсельхоз. Кредит. О-ва «Сельхозкредит», «Ивгум», «Льнопром», «Кардолента». **Торговые отделения** — Москва, пл. Ногина, 4-й Дом Союзов, пом. 14.

67-а. **КОВРОВСКИЙ ХЛОПЧАТО-БУМАЖНЫЙ ТРЕСТ** [2]).

68. **КРАСНО-ПРЕСНЕНСКИЙ ХЛОПЧАТО-БУМАЖНЫЙ ТРЕСТ**. Адр. Правл. — Москва, Никольская, 6. Тел. 1—73—76. **Правление.** Пред. **Лукоянов,** М. Е. Члены: **Меркулов,** Н. Т.; **Фролов,** А. С. **Пром. заведения:** ф-ки — «Вперед» (Москва), Дедовская (Московская губ.), Ново-Горкинская (Владимирская губ.), Октябрьская Революция» (Московская губ.), Трехгорная (Москва), Хамовническая им. Свердлова (Москва), Ярцевская (Смоленская губ.), Яхромская (Московская губ.), **Предм. пр-ства:** ситцы, ткани рубашечные, платяные, пестротканные теплые, костюмные, подкладочные и мебельные, белые и суровые. **Раб.**—25.663 [3]). **Осн. кап.**—27.697.430 р. **Бал.** — 65.576.549 р. **Состоит пайщиком:** ВТС, Электроэксплоатации, Промбанка, Горбанка, Хлебопродукта, Авиахима, О-ва «Тепло и Сила», Нарпита, «Кардо-Ленты», О-ва по постройке Семиреченской ж. д.

69. **ГОСУДАРСТВЕННЫЙ МОСКОВСКИЙ ХЛОПЧАТО-БУМАЖНЫЙ ТРЕСТ** (1921 г.). Адр. Правл. — Москва, Красная площ., Верхние Торговые Ряды, пом. 71,—75. Тел. 1—55—73. **Правление.** Пред. **Родионов,** Я. А. Члены: **Быков,** В. В.; **Зискин,** М. А. **Пром. заведения** (все в Московской губ.): Вознесенская прядильно-ткацкая ф-ка, Измайловская прядильно-ткацкая ф-ка Наро-Фоминская прядильно-ткацкая ф-ка, им. 5-й Годовщины Красной Армии прядильно-ткацкая и красильно-набивная ф-ка, 1-я Ситценабивная ф-ка Циндель. **Предм. пр-ства:** муслин, сатин, батист, бязи, ирланд. полотно, ланкорд, кретокет, полотно эльзасское, оксфорд, карельское полотно, три английское, гринсбон, мадеполам № 6, нансук, русский холст, славянский муслин, шифон, пике, поплинлионез, рубезьен, рогожка, трувиль, шерстянка, кашемир, адриатин, саржа, левантин, вольтин, вуалет, галифакс, маркизет, молескин, чалма, панбук, убчик, репс, гимнастерка, платки, суровые ткани, миткаль двухпудный, пряжа бумажная вата, шнурок, гонки, берда, ремизы. **Раб.** — 15.688 [4]). **Осн. кап.** — 27.312.575 р. **Бал.** — 50.322.627 р. **Состоит пайщиком** — ВТС, Промбанка, Горбанка.

70. **ОРЕХОВО-ЗУЕВСКИЙ ГОСУДАРСТВЕННЫЙ ХЛОПЧАТО-БУМАЖНЫЙ ТРЕСТ**. Адр. Правл. — Москва, Б. Вузовский пер., 2. Тел. 1—95—28. **Правление:** Пред. **Матвеев,** М. М.; зам. **Нехорошев,** И. Д. Члены: **Лебедев,** А. А. и **Шапов,** А. И. **Пром. заведения** (все в Московской губ.): Дрездненская ф-ка, Ликинская ф-ка, Подгорная ф-ка, «Пролетарской Диктатуры» Городищинская ф-ка, «Пролетарской Диктатуры» Никольские ф-ки и «Пролетарской Диктатуры» Савинская ф-ка. **Предм. пр-ства:** хлопчато-бумажные ткани, вата и нитки. **Раб.**—28.847 [5]). **Осн. кап.**—45.369.559 р. **Бал.**—95.460.098 р. **Состоит пайщиком:** ВТС, Электроэксплоатации, «Тепло и Сила», Хлебопродукта.

71. **СЕРПУХОВСКИЙ ХЛОПЧАТО-БУМАЖНЫЙ ТРЕСТ**. Адр. Правл. — Москва, Б. Черкасский пер., 2. Тел. 4-83-22. **Правление.** Пред. **Черетаев,** П. В. Члены: **Архипов,** С. В. и Горшков, В. А. **Пром. заведения** (все в Московской губ.): ф-ки—Ивановская, «Красный Текстильщик», Красильное отделение, Нефедовская ф-ка, Ново-Ткацкая ф-ка, Ситценабивная ф-ка, Занорская ф-ка (консерв.). **Подсобные**—литейный з-д. **Предм. пр-ства:** легкие ткани из высокосортных номеров пряжи, а также бязь, бумазея и одежный зимний товар. **Раб.**—19.296. **Осн. кап.**—16.633.416 р. **Бал.**—44.647.526 р. **Состоит пайщиком** ВТС.

72. **ГОСУДАРСТВЕННЫЙ ТВЕРСКОЙ ХЛОПЧАТО-БУМАЖНЫЙ ТРЕСТ** (1921 г.). Адр. Правл. — Москва, Варварка, Ипатьевский пер., 11. Тел. 3—57—19. **Правление.** Пред. **Баранов,** А. П.; зам. **Кондратьев,** С. И. Член — **Епифанов,** И. П. **Пром. заведения:** м-ра им. Вакжанова (Тверь), Высоковская м-ра (Московская губ.), В.-Волоцкая м-ра (Тверская губ.), ф-ка им. Парижской Коммуны (Тверская губ.), Пролетарская м-ра (Тверь). **Предм. пр-ства:** хлопчато-бумажные ткани, нитки и вата. **Раб.** — 30.163 [6]). **Осн. кап.** — 38.809.384 р. **Бал.** — 87.584.838 р. **Состоит пайщиком:** ВТС, Хлебопродукта, Паевого Т-ва «Ларек».

73. **ЯРОСЛАВСКИЙ ХЛОПЧАТО-БУМАЖНЫЙ ТРЕСТ** (1923 г.). Адр. Правл. — г. Ярославль, Федоровская ул. **Правление.** Пред. **Синявин,** А. С. Члены: **Фетисов,** В. Д.; **Швырев,** С. П. **Пром. заведения:** ф-ка «Красный Перекоп» в Ярославле и ф-ка [7]) на ст. Норской (Ярославской губ.). **Предм. пр-ства:** суровые миткали и бязи, марля. **Раб.** — 10.639. **Осн. кап.** — 8.123.033 р. **Бал.** — 20.776.786 р. **Пред-ство** — Москва, Ильинка, Хрустальный пер., 84.

74. **ГОСУДАРСТВЕННЫЙ ТРЕСТ ШЕЛКОВЫХ Ф-К «ШЕЛКОТРЕСТ»** (1921 г.). Адр. Правл. — Москва, Петровка, 4. Тел. 3—68—20. **Правление.** Пред. **Франкфурт,** С. М. Члены: **Машевич,** М. С., **Фролов,** Г. С. и **Шамов,** А. П. Пром. заведения: Воскресенская кокономотальная ф-ка (Московская губ.), «Красная Роза» шелко-ткацкая ф-ка (Москва), «Краснохолмская» лento-ткацкая ф-ка (Москва),

---

[1]) Кроме того, на 6 торфоразработках раб. — 109 годовых и 3.332 сезонных.

[2]) Вошел в состав Владимирского треста, см. № 65.

[3]) Кроме того, на 3 торфоразработках раб. — 164 годовых и 1.725 сезонных.

[4]) Кроме того на 3 торфоразработках раб. — 26 годовых и 552 сезонных.

[5]) Кроме того, на 28 торфоразработках раб. — 147 годовых и 7.376 сезонных.

[6]) Кроме того, на 6 торфоразработках раб. — 121 годовых и 3.434 сезонных.

[7]) В аренде у ГСНХ.

ГОСУДАРСТВЕННЫЙ Тверской Хлопчато-Бумажный ТРЕСТ.

Государственный Тверской Хлопчато-бумажный трест основан 1-го октября 1921 года, утвержден Президиумом ВСНХ РСФСР 12 декабря 1921 года и устав утвержден СТО 8-го декабря 1923 года.

Уставный капитал основной	38.715.992 р. 57 к.
„ „ оборотный	28.423.211 „ 13 „
Всего	67.139.203 р. 70 к.

Трест объединяет 7 предприятий:

А. Работающие.

1) Тверская Пролетарская мануфактура в гор. Твери, — прядильное, ткацкое и отбельно-красильное и ситце-набивное производства.

2) Вагжановская мануфактура в гор. Твери. — Прядильное и ткацкое производство.

3) Высоковская мануфактура близ ст. Клин, Октябрьской ж. д. — Прядильное и ткацкое производства.

4) Вышне-Волоцкая мануфактура в гор. В.-Волочке.—Прядильное, ткацкое, отбельно-красильное и ниточное производства.

5) Фабрика „Волочек“ в гор. В.-Волочке. — Ткацкое производство.

6) Фабрика „Тоболка“ в гор. В.-Волочке.—Прядильно-ткацкое производство (с 1925—26 г.).

Б. Неработающие предприятия.

7) Переволоцкая мануфактура в гор. Твери. — Ткацкое производство; мощность оборудования всех предприятий в настоящее время — 513.968 прядильных веретен, 13.150 ткацких станков, 24 печатных машины, 24 варочных котла, 17 красильных ходовых аппаратов.

На работающих ныне предприятиях имеется всего 84,06% прядильных веретен, 89,44% ткацких станков и все оборудования ОКСН производства.

ИСПОЛЬЗОВАНИЕ ОБОРУДОВАНИЯ:

Год.	Веретен в работе в 2 смены.	%% увеличения от 1921/22 г.	%% нагрузки в 2 смены.	Станков в работе в 2 смены	%% увеличения от 1921/22 г.	%% нагрузки в 2 смены.
1921—22	79.397	100,00	18,60	2 699	100,00	36,25
1922—23	128 861	162,30	35,87	3.726	138,05	45,58
1923-24	182.292	229,60	52,83	4.975	184,31	57,05
1924—25	319 904	402,92	73,93	9.105	335,35	76,15
1925—26 (предположительно) .	415 855	523,76	80,91	11 886	440,39	91,96

ВЫПУСК ПРОДУКЦИИ ПО ГОДАМ ПО ВСЕМ ПРЕДПРИЯТИЯМ, ВХОДЯЩИМ В ТРЕСТ:

А) Пряжи:

Год.	Тонн.	В %% от довоенной.	Ср. №
1913—14	20.731,36	100,00	25,81
1921—22	4.807,03	23,19	18,08
1922—23	6.608,41	31,87	21,38
1923—24	8.802,76	42,46	23,67
1924—25	16.294,01	78,60	23,84
Предположения на 1925—26 г. . . .	2.186,69	102,20	23,87

Б) Суровья:

Г о д.	Метров.	В %% от довоенной.	Тонн.	В %% от довоенной.
1913—14	176.447.080	100,00	18.977,24	100,00
1921—22	34.197.941	19,48	4.761,86	25,09
1922—23	50.987.563	28,90	6.354,72	33,49
1923—24	76.989.492	43,64	8.576,31	45,19
1924—25	143.796.587	81,50	15.711,16	82,79
Предположения на 1925—26 г.	187.921.935	106,50	20.342,87	107,20

В) Готовый товар:

Г о д.	Метров.	В %% от довоенной.	Тонн.	В %% от довоенной.
1913—14	104.770.141	100,00	12.421,81	100,00
1921—22	37.232.890	35,54	4.339,96	34,93
1922—23	50.619.859	48,32	6.111,14	49,19
1923—24	76.625.429	73,14	8.167,09	65,75
1924—25	143.796.587	137,25	15.711,16	126,48
Предположения треста на 1925—26 г.	183.755.281	175,39	19.961,96	160,70

ЧИСЛО РАБОЧИХ:

Г о д.	Производствен.	В %% от 1921 г.	Непроизводствен.	В %% от 1921 г.	Служащих.	%% непроизв. раб. к произв.	%% служащих к общ. числу раб.
На 1/XI—21	7.195	100,00	5.837	100,00	1.975	71,83	15,47
„ 1/X—22	12.610	175,26	5.809	99,52	2 120	46,06	11,51
„ 1/XI—23	14.674	203,95	4.683	80,23	1.528	31,92	7,89
„ 1/X—24	21.766	302,52	4.915	84,20	1.640	22,58	6,15
„ 1/VI—25	25.392	352,91	4.367	74,81	1.845	17,20	6,20

ПРОИЗВОДИТЕЛЬНОСТЬ ОБОРУДОВАНИЯ:

Г о д.	На 1000 веретен 8-час. кило/№№	В %% от 1921/22 г.	На 1 станок 8-часовой.			
			Метров.	В %% от 1921/22 г.	Кило.	В %% от 1921/22 г.
1921—22	2.128,74	100,00	24,55	100,00	3,41	100,00
1922—23	2.149,71	100,99	26,70	108,76	3,32	97,36
1923—34	2.134,80	100,28	28,78	117,23	3,20	93,84
1924—25	2.264,04	106,36	29,45	119,96	3,21	94,13

ПРОИЗВОДИТЕЛЬНОСТЬ ОДНОГО РАБОЧЕГО: В 8-ми ЧАСОВОЙ РАБОЧИЙ ДЕНЬ:

Г о д.	Прядение.		Ткачество.		Отделка.	
	Кило/№№	В %% от 1921/22 г.	Метров.	В %% от 1921/22 г.	Метров.	В %% от 1921/22 г.
1921—22	138,74	100,00	29,78	100,00	88,72	100,00
1922—23	162,65	117,23	33,34	111,95	89,92	101,35
1923—24	180,67	130,22	38,23	128,37	113,40	127,82
1924—25	220,80	159,15	44,38	149,02	130,00	146,53

РАСХОД РАБОЧЕЙ СИЛЫ: В 8-ми ЧАСОВОЙ РАБОЧИИ ДЕНЬ:

Г о д.	Прядение на 1000 веретен.		Ткачество на 1 станок.	
	Человек.	В %% от 1921/22 г.	Человек.	В %% от 1921/22 г.
1921—22	15,35	100,00	0,82	100,00
1922—23	13,22	86,12	0,79	96,34
1923—24	11,80	76,87	0,85	91,46
1924—25	10,25	66,77	0,66	80,49

Трест выпускает хлопчато-бумажные ткани бельевые, плательные, пестротканные, зимние, ситцевые, одежные, азиатские, штучные; кроме того, нитки и вату. По сортам и расцветкам ткани вырабатываются преимущественно для удовлетворения потребностей рабочих и крестьян.

Трест реализует свой товар через В. Т. С. непосредственно оптовым покупателям, Госорганам и Кооперативам и через свои отделения и магазины. Трест имеет 4 отделения: в Твери, В.-Волочке, Харькове и Омске; 5 магазинов: в Москве — 2, в Твери — 3 и в В.-Волочке — 1.

ВСЕГО РЕАЛИЗОВАНО:

За 1921—22 год	34.180.915	метров
„ 1922—23 „	47.950.096	„
„ 1923—24 „	78.945.797	„
„ 1924—25 „	140.704.510	„

Le Trust Cottonnier

D'ÉTAT.

Trust de Tvèr.

Le Trust Cottonier d'état — Trust de Twèr est fondé le 1 octobre 1921, sanctionné par le Présidium du Haut Conseil Économique du USSR le 12 décembre son act de réglement confirmé par STO (Conseil de Labeur et Defense) le 8 décembre 1923.

Son Capital original, indiqué par le réglement	38.715.992 r. 57 k.
„ „ reverse „ „ „ „	28.423.211 „ 13 „
En tout	67.139.203 r. 70 k.

Le Trust réunit 7 établissements:

A. Les établissements en train d'opérer.

1) Manufacture Proletaire de Tver (à Tver) — filature, tisseranderie, teinturerie, manufacture d'indienne.

2) Vagjanovskaya Manufacture à Tver — filature et tisseranderie.

3) Visokovsky Manufacture (auprès de la station Klin) — filature et tisseranderie.

4) Manufacture de Vishny-Volotchek (à V.-Volotchek) — filature, tisseranderie, teinturerie et manufacture de fil.

5) La fabrique „Volotchek" à V.-Volotchek — tisseranderie.

6) „ „ „Tobolka" „ „ — filature et tisseranderie (depuis 1925-26).

B. Les établissements qui ne travaillent pas actuellement.

7) Manufacture de Perevolotzk à Tver — tisseranderie.

* * *

La capacité d'appareil de tous les établissements: à présent — 513.968 fuseaux, 13.150 établis de tisserands, 24 machines à impriner, 24 chandières, 17 appareils pour teinture. Les établissements qui travaillent actuellement ont en tout: 84,06% des fuseaux, 89,44% d'établis de tisserand, et tout l'équipement pour l'industrie d'imprimerie d'indienne et de teinturerie.

UTILISATION D'APPAREIL.

ANNÉES.	Fuseaux travaillants par 2 remplacements.	%% d'augmentation depuis 1921-22.	%% de chargement.	Établis tisserands en 2 remplacements.	%% d'augmentation depuis 1921-22.	%% de chargment.
1921—22	79.397	100,00	18,60	2.699	100,00	36,25
1922—23	128.861	162,30	35,87	3.726	138,05	45,58
1923—24	182.292	229,60	52,83	4.975	184,31	57,05
1924—25	319.904	402,92	73,93	9.105	337.35	76,15
Supposé pour 1925—26	415.855	523,76	80,91	11.886	440,39	91,96

LIVRAISON DE PRODUCTION, DIVISÉ PAR LES ANNÉES DE TOUT LES ETABLISSEMENTS, QUI ENTRENT DANS LE TRUST.

A) La tissue:

L'ANNÉE.	Tonnes.	%% depuis avant-guerre.	№.
1913—14	20.731,36	100,00	25,81
1921—22	4.807,03	23,19	18,08
1922—23	6.608,41	31,87	21,38
1923—24	8.802,76	42,46	23,67
1924—25	16,294,01	78,60	23,84
Supposé pour 1925—26	21.186,69	102,20	23,87

B) La toile rude.

L'ANNÉE.	Métres.	%% depuis avant-guerre.	Tonnes.	%% depuis avant-guerre.
1913—14	176.447.080	100.00	18.977,24	100,00
1921—22	34.197.941	19.38	4.761,86	25,09
1922—23	50.987.563	28.90	6.354,72	33,49
1923—24	76.989.492	43.64	8.576.31	45,19
1924- 25	143.796.587	81.50	15.711,16	82,79
Supposé pour 1925—26	187.921.935	106,50	20.342,87	107,20

C) La marchandise faite.

L'ANNÉE.	Métres.	%% depuis avant-guerre.	Tonnes.	%% depuis avant-guerre.
1913—14	104.740.141	100,00	12.421,81	100,00
1921 —22	37.232.890	35,54	4.339,96	34,93
1922—23	50.619.859	48,32	6.111,14	49.19
1923—24	76.625,429	73,14	8.167,06	65,75
1924—25	143.796.587	137,25	15.711.16	126,48
Supposé pour 1925—26	183.755.281	175,39	19.961,96	160,70

LE NOMBRE DES OUVRIERS.

L'ANNEE.	Ouvriers industriels.	En %% depuis 1921.	Ovriers, qui ne travaillent pas actuellement dans l'industrie.	En %% depuis 1921.	Employés.	%% des ouvriers industriels comparée avec les ouvriers qui n'appartiennent pas actuellement à la production.	%% d'employés comparés avec le nombre entres d'ouvriers.
Pour 1/XI-1921	7.195	100,00	5.837	100,60.	1.975	71,83	15,47
„ 1/X-1922	12.610	175,26	5.809	99,52	2.120	46,06	11,51
„ 1/XI-1923	14.674	203,95	4.683	80,23	1.528	31,92	7.89
„ 1/X-1924	21.766	302,52	4.915	84,20	1.640	22,58	6.15
„ 1/VI-1925	25.392	352,91	4.367	74,81	1.845	17,20	6.20

LA FORCE PRODUCTRICE DE L'APPAREIL.

L'ANNÉE.	Pour 1.000 fuseaux kilos gagnés en 8 heures.	%% depuis 1921 22.	POUR L'ÉTABLI DE TISSERAND.			
			Métres.	%% depuis 1921-22.	Kilos.	%% depuis 1921-22.
1921—22	2.128,74	100,00	24,55	100,00	3,41	100,00
1922—23	2.149,71	100,99	26,70	108,76	3,32	97,36
1923—24	2.134,80	100,58	28,78	117,23	3,20	93,84
1924—25	2.264,04	106,36	29,45	119,96	3,21	94,13

LA FORCE PRODUCTRICE D'UN OUVRIER PAR JOUR (8 HEURES).

L'ANNEE.	FILATURE.		TISSERANDERIE.		L'ACHEVEMENT FINAL.	
	Kilos.	%% depuis 1921-22.	Metres.	%% depuis 1921-22.	Metres.	%% depuis 1921-22.
1921—22	138,74	100,00	29,78	100,00	88,72	100,00
1922—23	162,65	117,23	33,34	111,95	89,92	101,35
1923—24	180,67	130,22	38,23	128,37	113,40	127,82
1924—25	220,80	159.15	44,38	149,02	130,00	146,53

LA DEPENSE DE FORCE OUVRIÈRE.

L'ANNÉE.	FILATURE POUR 1.000 FUSEAUX.		TISSERANDERIE POUR ÉTABLI.	
	Personnes.	%% depuis 1921-22.	Persones.	%% depuis 1921-22.
1921—22	15,35	100,00	0,82	100,00
1922—23	13,22	86,12	0,79	96,34
1923—24	11,80	76,87	0,75	91,46
1924—25	10,25	66,77	0,66	80,49

LE TRUST DELIVRE:

les étoffes de cotton, de lingerie, coutil, les étoffes d'hiver, les étoffes par pièces (pour nappes, par exemple) l'indienne, les étoffes pour vêtement, d'Asie, de plus — le fil et l'ouate. En matière des sortes et des couleurs les étoffes fabriquées sont destinées à satisfaire les necessités des ouvriers et des paysans.

Le Trust vend ses marchandises par l'aide de Syndicat Textile directment aux acheteurs en gros, aux organisations d'état et aux cooperatives, et aussi par l'aide de ses sections et magasins. Le Trust a des sections: à Twer, V.-Volotchek, Kharkov et Omsk; il a 6 magasins: 2—à Moscou, 3 — à Twer et 1 — à V.-Volotchek.

RÉALISÉ EN TOUT:

En 1921-22	34.180.915 mtr.
„ 1922-23	47.950.096 „
„ 1923-24	78.945.797 „
„ 1924-25	140.704.510 „

Staatlicher
TWERSHER
BAUMWOLL-TRUST

Gegründet am 1 Okt. 1921. Bestätigt am 12 Dez. 1921 durch den Vorstand des Obersten Volkswirtschaftsrat der RSFSR.

Statut bestätigt am 8 Dez. 1923 vom Rat für Arbeit und Abwochr.

Grundkapital	Rbl.	38.715.992,57
Umsatzkapital	„	28.423.211,13
TOTAL. . .	Rbl.	67.139.203,70

Dem Trust gehören an:

A. Zur Zeit sich im Betrieb befindende Fabriken.

1. „Twersche Proletarische Manufaktur“ — Twer (Spinnerei und Weberei).
2. „Wagschansche Manufaktur“ — Twer (Spinnerei und Weberei).
3. „Wyschnij Wolotschocksche Manufaktur“ (Wyschnij Wolotschok (Spinnerei, Weberei, Bleicherei, Färberei und Zwirnabteilung).
4. „Wysokowsche Manufaktur“ — Station Klin (Spinnerei und Weberei).
5. Fabrik „Wolotschok“ — Wyschnij Wolotschok (Weberei).
6. Fabrik „Tobolka“ — Wyschnij Wolotschok (Spinnerei und Weberei).

B. Zur Zeit ausser Betrieb.

7. Perewolotscher Manufaktur — Twer.

* * *

Gesamtanzahl der Betriebsanlagen: 513.968 Spindel, 13.150 Webstühle, 24 Druckmaschinen, 24 Kochkessel, 17 Färbemaschinen.

Davon zur Zeit 84,06 % Spindel, 89,44 % Webstühle sowie 100 % übriger Apparatur im Betrieb.

BELASTUNG DER BETRIEBSANLAGEN.

JAHRE.	Spindel im Betrieb' (2 Schichten).	In %% zum Jahre 1921/22.	Belastung der Apparatur in %% (2 Schichten).	Sich in 2 Schichten im Betrieb befindende Webstühle.	In %% zum Jahre 1921 22.	Belastung in %% in 2 Schichten.
1921—22	79.397	100,00	18,60	2.699	100,00	36.25
1922—23	128.861	162,30	35,87	3.726	138,05	45,58
1923—24	182.292	229,60	52,83	4.975	184,31	57,05
1924—25	319.904	402,92	73,93	9.105	337,35	76,15
1925—26 (Voraussichtlich) . . .	415.855	525,76	80,91	11.886	440,39	91,96

GESAMTPRODUKTION DER DEM TRUST ANGEHÖRIGEN ETABLISSEMENTS:

A) Garn.

JAHRE.	Totalgewicht (in Tonnen).	In %% zur Vorkriegszeit.	Mittlere №.
1913—14	20.731,36	100,00	25,81
1921—22	4.807,03	23,19	18,08
1922—23	6,608,41	31,87	21,38
1923—24	8.802,76	42,46	23,67
1924—25	16.294,01	78,60	23,84
1925—26 (Voraussichtlich)	21.186,69	102,20	23,87

B) Gemebe.

JAHRE.	Meter.	In %% zur Vorkriegszeit.	Tonnen.	In %% zur Vorkriegszeit.
1913—14	176.447.080	100,00	18.977,24	100,00
1921—22	34.197.941	19,38	4.761,86	25,09
1922—23	50.987.563	28,90	6.354,72	33,49
1923—24	76.989.492	43,64	8.576,31	45,19
1924—25	143.796.587	81,50	15.711,16	82,79
1925—26 (Voraussichtlich)	187.921.935	106,50	20.342,87	107,20

C) Fertige Ware.

JAHRE.	Meter.	In %% zur Vorkriegszeit.	Tonnen.	In %% zur Vorkriegszeit.
1913—14	104.740.141	100,00	12.421,81	100,00
1921—22	37.232.890	85,54	4.339,96	34,93
1922—23	50.619.859	48,32	6.111,14	49,19
1923—24	76.625.429	73,14	8.167,09	65,75
1924—25	143.796.587	137,25	15.711,16	126,48
1925—26 (Voraussichtlich)	183.755.281	175,39	19.961,96	160,70

ANZAHL DER ARBEITER.

JAHRE.	Direkt am Betrieb beteiligte.	In %% zum Jahre 1921.	Indirekt am Betrieb beteiligte.	In %% zum Jahre 1921.	Agestellte.	Indirekte Arbeiter in %% zu direkten.	Angestellte in %% zur Arbeiterzahl.
Am 1/XI-1921	7.195	100,00	5.837	100,00	1.975	71,83	15,47
„ 1/X-1922	12.610	175,26	5.809	99,52	2.120	46,06	11,51
„ 1/XI-1923	14.674	203,95	4.683	80,23	1.528	31,92	7,89
„ 1/X 1924	21.766	302,52	4.915	84,20	1.640	22,58	6,15
„ 1/VI-1925	25.392	352,91	4.367	74,81	1.845	17,20	6,20

PRODUKTIVITÄT DER MASCHINERIEEINRICHTUNG.

JAHRGUNG.	1.000 Spindeln in 8 Stunden liefern Kilo.	In %% zum Jahre 1921—22.	Es entfallen auf 1 Webstuhl auf 8 Stunden.			
			Meter.	In %% zum Jahre 1921-22.	Kilo.	In %% zum Jahre 1921—22.
1921—22	2.128,74	100,00	24,55	100,00	3,41	100,00
1922—23	2.149,71	100.99	26,70	108,76	3,32	97,36
1923—24	2.134,80	100,28	28,78	117,23	3,20	93,84
1924—25	2,264,04	106,36	29,45	119,96	3,21	94,13

LEISTUNG EINES ARBEITERS BEI 8-STÜNDIGEM ARBEITSTAG.

JAHRGANG.	SPINNEREI.		WEBEREI.		AUSARBEITUNG.	
	Kilo.	In %% zum Jahre 1921—22.	Meter.	In %% zum Jahre 1921-22.	Meter.	In %% zum Jahre 1921-22.
1921—22	138,75	100,00	29,76	100,00	88,72	100,00
1922—23	162,65	117,23	33,34	111,95	89,92	101,35
1923—24	180,67	130,22	38,23	128,37	113,40	137,82
1924—25	220,80	159,15	44,38	149,02	130,00	146,53

VERBRAUCH DER ARBEITSKRAFT BEI 8-STÜNDIGEM ARBEITSTAG.

JAHRGANG.	SPINNEREI AUF JE 1000 SP.		WEBEREI AUF 1 WEBSTAHL.	
	Personen.	In %% zum Jahre 1921—22.	Personen.	In %% zum Jahre 1921—22.
1921—22	15,35	100,00	0,82	100,00
1922—23	13,22	86,12	0,79	96,36
1923—24	11,80	76,87	0,75	91,46
1924—25	10,25	66,77	0,66	80,49

DER TRUST ERZEUGT.

Baumwollstoffe, als: Wäschestoff, Kleiderstoff, Bunte, Asiatischestoffe, Winterstoffe, Zitz etc., sowie Zwirn und Watte.

Das Assortiment ist grösstenteils den Bedürfnissen der Arbeiter und Bauern angepasst.

Den Warenvertrieb besorgen das Textilsyndikat sowie eigene Filialen in Twer, Wyschnij Wolotschok, Charkow und Omsk.

Eigene Läden: Moskau (2), Twer (3), Wyschnij Wolotschok (1).

TOTALVERTRIEB.

Im Jahre 1921—22	34.180.915 Mtr.
„ „ 1922—23	47.950.096 „
„ „ 1923—24	78.945.797 „
„ „ 1924—25	140.704.510 „

GOVERNMENTAL COTTON TRUST
OF
TWER.

Governmental Cotton Trust of Twer is founded on the 1-st October 1921, grauted and sanctionned by the Presidium of the Chief Council of Popular Economy on 12 December 1921 (V. S. N. H.), its statute (rights and obligations) granted by the Council of Labour and Defense (STO) on the 8 December 1923.

Stock-capital shown by statute . . .	38.715.992 r. 57 k.
turnover-capital shown by statute . .	28.423.211 „ 13 „
TOTAL.	67.139.203 r. 70 k.

The Trust includes 7 enterprises:

A. Working.

1) Twer proletarian Manufactury (in Twer) — spinning, weaving, dyeing and chintz-punting production.

2) Vagjanovskaya Manufactury of the city Twer — Spinning and weaving production.

3) Visokovskaya Manufactury (near station Klin October railroad) — Spinning and weaving production.

4) Vishnevolotzkaya Manufactury (town Vishne-Volochek) — Spinning, weaving, dyeing and thread-making production.

5) Factory „Volochek“ (town V.-Volochek) — weaving production.

6) Factory „Tobolka“ (V.-Volochek) — Spinning and weaving production (since 1925-26).

B. Not working.

7) Perevolotzkaya Manifactury in Twer — weaving production.

* * *

Equipment capacity of all these enterprisis at the present time is composed of: 513.968 (Spinning) spindles, 13.150 (weaving) looms, 24 punting machines, 24 kettles, 17 dyeing apparatus. At the now working enterprises there are totally 84,06 $^0/_0$ of spindles, 89,44 $^0/_0$ looms, and the entire equipment of the dyeing and chintz-punting industry.

THE USE MADE OF THE EQUIPMENT.

YEAR.	Spindles working in 2 shifts.	$^0/_0{}^0/_0$ of increase since 1921-22.	$^0/_0{}^0/_0$ of ladding in 2 shifts.	Looms working. in 2 shifts.	$^0/_0{}^0/_0$ of increase since 1921-22.	$^0/_0{}^0/_0$ of ladding in 2 shifts.
1921—22	79 397	100,00	18,60	2,699	100,00	36,25
1922—23	128.861	162,30	35,87	3,726	138,05	45,58
1923—24	182.292	229,60	52,83	4.975	184,31	57,05
1924—25	319.904	402,92	73,93	9,105	337,35	76,15
Expected for 1925—26	415.855	525,76	80,91	11,886	440,39	91,96

PRODUCTION ISSUE OF ALL THE ENTERPRISES, BELONGING TO THE TRUST, DIVIDED BY YEARS:

A) Yarn.

YEARS.	Tonns.	$^0/_0{}^0/_0$ compared with pre war.	№
1913—14	20.721,36	100,00	25,81
1921—22	4.807,03	23,19	18,08
1922—23	6.608,41	31,87	21,38
1923—24	8.802,76	42.46	23,67
1924—25	16,294,01	78,60	23,84
Expected for 1925—26	21.186,69	102,20	23,87

B) Raugh linen.

YEAR	Metres.	%% compared with pre war.	Tonns.	%% compared with pre war.
1913—14	176.447.080	100,00	18.977,24	100,00
1921—22	34.197.941	19,38	4.761,86	25,09
1922—23	50.987.563	28,90	6,354,72	33,49
1923—24	76.989 492	43,64	8.576,31	45,19
1924—25	143.796.587	81,50	15,711,16	82,79
Expected for 1925—26	187.921.935	106,50	20.342,87	107,20

C) Ready material (goods).

YEAR.	Metres.	%% compared with pre war.	Tonnes.	%% compared with pre war.
1913—14	104.740.141	100,00	12.421,81	100,00
1921—22	37,232.890	34,54	4.339,96	34,93
1922—23	50 610.859	48,32	6.111,14	49,19
1923—24	76.625 429	73,14	8.167,09	65,75
1924—25	143 796.587	137,25	15.711.16	126,48
Expected for 1925 – 26	183.755.281	175,39	19.961,96	160,70

NUMBER OF WORKERS.

YEAR.	Industrial workers.	%% compared with pre war.	Workers who do not work directy at production.	%% compared with 1921.	Employces.	%% of workers who do not belony directly to the production as compared with industrial workers.	%% of employces against the total number of workers.
For 1/XI-1921	7.195	100 00	5.837	100,00	1.975	71,83	15,47
„ 1/X 1922	12.610	175,26	5.809	99,52	2.120	46,06	11,51
„ 1/XI-1923	14.674	203,95	4.683	80,23	1.528	31,92	7,89
„ 1/X-1924	21.766	302,52	4.915	84.20	1,640	22,58	6,15
„ 1/VI-1925	25.392	352,91	4.367	74,81	1.845	17,20	6.20

PRODUCTIONESS OF THE EQUIPMENT.

YEAR.	For 1.000 spindles kilos per 8 hours.	%% since 1921/22.	PER 1 LOOM (8 WORKING HOURS).			
			Metres.	%% since 1921/22.	Kilo.	%% since 1921/22.
1921—22	2.128,75	100,00	24,55	100,00	3,41	100,00
1922—23	2 149,71	100,99	26,70	108,76	3,32	97,36
1923—24	2.134,80	100,28	28,78	117,23	3,20	93,84
1924—25	2.264,04	106,36	29,45	119,96	3,21	94,13

PRODUCTIONESS OE EACH WORKER (8 HOURS' WORKING DAY).

YEAR.	SPINNING INDUSTRY.		WEAVING.		THE FINAL WORKING.	
	Kilo.	%% since 1921-22.	Metres.	%% since. 1921-22.	Metres.	%% since 1921-22.
1921—22	138,74	100.00	29,76	100,00	8[illegible],72	100,00
1922—23	162,65	117,23	33,34	111,95	89,92	101,35
1923—24	180,67	130,22	38,23	128,37	113,40	137,82
1924—25	220,80	159,15	44,38	149,02	130,00	146,53

EXPENDITURE OF WORKING FORCE (8 HOURS' WORKING DAY).

YEAR.	Spinning for 1.000 spindles.		Weaving for 1 loom.	
	Men.	%% since 1921-22.	Men.	%% since 1921-22.
1921—22	15,35	100,00	0,82	100,00
1922—23	13,22	86,12	0,79	96,34
1923—24	11,80	76,87	0,75	91,46
1924—25	10,25	66,77	0,66	80,49

TRUST ISSUES COTTON MATERIALS:

for linen, stoff for kerschoefs, many-coloured, warm, winter, chintz, clothing, asian, materials per pieces (like for towels etc.), also thread and wadding. With regard to their kinds and colouring materials are worked ont mostly in order to satisfy the needs of workmen and peasants.

Trust sells its goods throngh VTS (All-Union Textile Syndicate) directly to the wholesale parchasers, Governmental organisations and cooperatives, and throngh. As own divisions and stores. Trust has 4 division: in Twer, V.-Volochek, Kharkov and Omsk.

6 stores: 2 — in Moscow, 3 — in Twer and 1 — in V.-Volochek.

TOTALLY REALISED (SOLD).

In	1921—22	34.180.915 mtr.
„	1922—23	47.950.096 „
„	1923 24	78.945.797 „
„	1924—25	140.704.510 „

«Первомайская» ленто-ткацкая ф-ка (Московская губ.), «Передовой текстильщик» шелко-ткацкая ф-ка (Московская губ.), «Пролетарский Труд» шелко-прядильная ф-ка (Москва), «Филимоновская» шелко-ткацкая ф-ка (Московская губ.), Устинская коконо-мотальная ф-ка (Москва). Консерв. ф-ки: Богородская ленто-ткацкая, Карповская шелко-ткацкая и Преображенская шелко-ткацкая. **Предм. пр-ства:** шелковые и полушелковые ткани, ленты, платки, шарфы и др. штучные изделия, специальные ткани. **Раб.** — 2.844 1)). **Осн. кап.** — 15.080.010. **Бал.** — 30.030.664 р. **Состоит пайщиком:** ВТС, «Кардо-Ленты». **Отделения:** Бакинское (г. Баку, ул. Джапаридзе, 6), Киевское (г. Киев, ул. Воровского, 22), Ростовское (г. Ростов н/Дону, Московская, 61), Северо-Западное областное (Ленинград, Гостиный Двор, 123/124), Харьковское (г. Харьков, ул. Свободной Академии, 10, пассаж 84). **Оптовый магазин** — Б. Черкасский пер., 7. **Магазины в Москве:** № 1 розничный магазин (Кузнецкий мост, 5), № 2 розничный магазин (Петровка, 15/9), № 3 розничный магазин (Кузнецкий мост, пассаж Муни), № 4 розничный магазин (Сретенка, 15/21).

VIII. БУМАЖНАЯ ПРОМЫШЛЕННОСТЬ.

75. **ЦЕНТРАЛЬНЫЙ ТРЕСТ ЦЕЛЛЮЛОЗНОЙ И БУМАЖНОЙ ПРОМЫШЛЕННОСТИ «ЦЕНТРОБУМТРЕСТ»** (1923 г.). Адр. Правл. — Москва, Никольская ул., 12. Тел. 2—85—36. **Правление.** Пред. **Яковлев,** В. И.; зам. **Попов,** А. П. Член **Бельский,** Н. Н. **Пром. заведения:** Троицко-Кандровские ф-ки им. тов. Троцкого и Полотнянно-заводская им. тов. Луначарского. Писче-бумажные ф-ки (Калужская губ.), писче-бумажная ф-ка «Сокол» и Свердловский целлюлозный з-д (Вологодская губ., Каменская писч.-бум. ф-ка (Тверская губ.), Окуловские писч.-бум. ф-ки (Новгородская губ.), Пензенская писч.-бум. ф-ка «Маяк Революции» (г. Пенза). **Предм. пр-ства:** бумага, картон, целлюлоза и древесная масса. **Раб.** — 12.029. **Осн. кап.** — 12.821.011 р. **Бал.** — 49.733.792 р. **Отделения:** в Баку, Казани, Киеве, Ленинграде, Минске (западное), Москве, Н.-Новгороде, Одессе, Омске, Самаре, Саратове, Свердловске, Симферополе, Ташкенте, Тифлисе и Харькове. **Пред-ства:** в Иркутске, Ростове н/Дону, Хабаровске. **Магазины:** в Москве, Пензе, Вологде и Полторацке.

---

1) На 1/х — 25 г.

Центральное Управление Промышленной Пропаганды и Печати (ЦУП) ВСНХ СССР.
Москва, Лубянский пр., 3. Тел 7-49-25.

ПРИНИМАЕТСЯ ПОДПИСКА на 1926 год
НА НОВЫЙ ЕЖЕМЕСЯЧНЫЙ ЮРИДИЧЕСКИЙ ЖУРНАЛ
„Промышленность и Право"

Ответственный редактор, Член Президиума ВСНХ СССР—В. И. МАНЦЕВ. Члены Редакционной Коллегии: В. И. Яхонтов, А. А. ШНЕЕРОВ и проф. В. Н. ШРЕТЕР.

Задача журнала — научно-практическая разработка проблем Советского Промышленного Права и правовых вопросов, затрагивающих интересы промышленности.

ПРОГРАММА ЖУРНАЛА:

1. Вопросы промышленного права.
2. Освещение правовых вопросов, связанных с промышленностью.
3. Обзор законодательства, административных распоряжений и циркуляров по СССР и Союзным Республикам в области промышленного права.
4. Обзор законопроектов в области промышленности.
5. Суд и Арбитраж.
6. Обзор иностранной юридической литературы, законодательства и практики в области промышленности.
7. Заключения Правового Отдела ВСНХ СССР по вопросам промышленного права.
8. Хроника текущей промышленно-правовой жизни.
9. Библиография.

Подписная цена: на 12 мес. — 12 руб., на 6 мес. — 6 руб. 50 коп., на 3 мес.—3 руб. 50 коп.
ЦЕНА отдельного номера — 1 руб. 25 коп.

ПОДПИСКА ПРИНИМАЕТСЯ: МОСКВА, Лубянский пр., 3, ЦУП и во всех губернских и уездных городах СССР; в отделениях ЦУП'а и у его районных представителей.

ТОРГОВО-ПРОМЫШЛЕННЫЙ КОМБИНАТ

ОТДЕЛА МЕСТНОГО ХОЗЯЙСТВА ЦЕНТРАЛЬНОГО ИСПОЛНИТЕЛЬНОГО КОМИТЕТА ЧЕЧЕНСКОЙ АВТОНОМНОЙ ОБЛАСТИ

„Чечпромторгкомбинат"

ГРОЗНЫЙ, Кооперативная ул., № 9. — Телефон № 131.

ТЕКУЩИЕ СЧЕТА: Госбанк № 74. Промбанк № 75. Коммунбанк № 37.

ОБЪЕДИНЯЕТ СЛЕДУЮЩИЕ ПРЕДПРИЯТИЯ ЧЕЧАВТОБЛАСТИ:

МЕХАНИЧЕСКИЙ, КИРПИЧНО-ЧЕРЕПИЧНЫЙ, КОЖЕВЕННЫЙ, МАСЛОБОЙНЫЙ, ВИНОКУРЕННЫЙ И ЛЕСОПИЛЬНЫЙ ЗАВОДЫ :: :: МУКОМОЛЬНУЮ МЕЛЬНИЦУ И ТИПО-ЛИТОГРАФИЮ. :: ::

ПРОДАЕТ—изделия своих предприятий и
ПОКУПАЕТ—потребное для таковых сырье.

Имеет Оптово-Розничный Мануфактурный Магазин

Продает, покупает и заготовляет:

хлебные продукты, шерсть, кож-сырье, жиры, пушнину и всякие лесоматериалы, как-то: брусья, доски, клепки, шелевку и проч.

ПОСТАВЛЯЕТ:

руду азбеститовую, охру и известку.

ИМЕЕТ СТРОИТЕЛЬНУЮ КОНТОРУ

которая производит всевозможные строительные работы, изыскания и постройку шоссейных дорог, постройку и ремонт мостов, постройку и восстановление разрушенных зданий, канализационные и водопроводные работы и устройство отопления.

В. Тресты и комбинаты республиканского значения [1]).

Цифра, следующая непосредственно за названием объединения, обозначает год начала деятельности треста. Числа рабочих на 1 июля 1925 г. указано по данным ЦОС'а ВСНХ, на другие числа — по сведениям треста. Местонахождение пром. заведений, входящих в тресты, указано по РСФСР и УССР в большинстве случаев по старому административному делению, по БССР, за исключением Бумтреста, по новому.

I. ГОРНАЯ И ГОРНОЗАВОДСКАЯ ПРОМЫШЛЕННОСТЬ.

А. ТОПЛИВНАЯ ПРОМЫШЛЕННОСТЬ.

РСФСР.

76. **АРБАГАРСКИЕ КОПИ**. Адр. Управл. — Забайкальск. губ., 7 верста от раз'езда Холбон, Чит. ж. д. **Предм. пр-ства** — бурый уголь. **Бал.** (в 23/24 г. копи были на консервации).

77. **АРТЕМОВСКИЕ КОПИ**. Адр. Управл. — Приморская губ., ст Угольная, Уссур. ж. д. **Пром. заведения:** 4 действ. и 1 консерв. **Предм. пр-ства** — бурый уголь. **Раб.** (на 1 июля 1925 г.). — 1.059.

78. **«ГОСТОРФ»** (1922 г.). Адр. Правл.—Москва, Никольская, 10. **Правление.** Пред. **Радченко, И. И.**; зам. **Забицкий, Е. Н.** Члены: **Кирпичников, В. Д.; Классон, Р. Э.** и **Меньшиков,** Е. С. **Пром. заведения:** Батюшковская, Берендеевская, Боровско-Кондевская, Бородинская, Ворокская, Воскресенская, Второвская, Горбатовская, Гранки, Гусинская, Дровнино, Жехневская, Зенцы, Игнатовская, Княжегорская, Мезиновская, Можайская, Мотиловская, Мошновская, Октябрьская, Остер, Орловская, Охларевская, Пальцо, Редкинская-Завидовская, Селевинская, Шаликовская, Шатурская, Чернокаменская, Царево-Займище. **Предм. пр-ства:** торф машино-формовочный и гидравлический. **Раб.** (на 1 июля 1925 г.) — 6.646 (из них 141 год. и 6.505 сезон.). **Осн. кап.** — 12.786.994 р. **Бал.** — на 1 октября 1924 года — 21.935.785 руб.

79. **КИВДИНСКИЕ КОПИ.** Адр. Управл. — Амурская губ., ст. Бурая, Уссур. ж. д. **Пром. заведения** — 1 работающее. **Предм. пр-ства** — бурый уголь. **Раб.** — 223.

80. **СУЧАНСКИЕ КОПИ.** Адр. Управл. — Приморская губ., Дальневосточн. обл., ст. Конгауз, Уссур. ж. д. **Пром. заведения:** 4 действ. и 3 консерв. **Предм. пр-ства:** коксовые угли и полуантрацит. **Раб.** (на 1 июля 1925 г.) — 2.376.

---

[1]) Алфавитный указатель трестов см. стр. 177—180. Алфавитный указатель к предметам производства трестов см. стр. 181—192.

Государственный Торфяной Трест

„ГОСТОРФ“

Правление: МОСКВА, Никольская, 10.

ТЕЛЕФОНЫ:

Правления—2-04-05. Конторы—4-41-26, 1-84-19, 3-07-03, 5-38-15.

„ГОСТОРФ“ производит:

1) добычу торфа, продажу его и регулирование торфодобычи;
2) изготовление и продажу оборудования для гидравлической добычи торфа;
3) организацию и проведение торфодобычи по гидравлическому способу;
4) сдачу в аренду торфоразработок;
5) устройство топок системы проф. Макарьева и
6) анализы торфа и торфяной почвы.

СУЧАНСКОЕ

Государственное Каменно-Угольное Предприятие

поставляет как на внутренний, так и на внешний рынок партионно,
:: :: :: :: :: :: :: :: :: **повагонно, потонно и попудно** :: :: :: :: :: :: :: :: ::

ТОПЛИВО

твердое, минеральное горючее, лучшее на Тихоокеанском побережьи, дающее большую экономию по сравнению с другими существующими углями, для промышленных целей и для домашнего употребления:

1. **УГОЛЬ** каменный спекающийся—коксовый, рядовой, кулачник и орешник.
2. **УГОЛЬ** каменный кузнечный.
3. **КОКС** крупный металлургический.

ЦЕНЫ ВНЕ КОНКУРЕНЦИИ.

Производительность **20** миллионов пудов в год.

Почтовый адрес: **Владивосток, Приморской губ.**

Телеграфный адрес: **Владивосток „КОКС“.**

Телефоны №№ 12-96 и 706.

Управление.

Enterprise of the Sutchan State Anthracite Coal-Works

Supplies fuel combustible to russian as wellas to foreiqn
:: :: :: :: :: **markets in lots, wagons tons andpouds** :: :: :: :: ::

Hard, mineral firing, first-rate quality extraded on the Pacific Ocean Shores, giving much economy in comparison with other existing coals for industrial objects :: :: :: :: :: :: :: :: :: :: :: :: and for domestic consume: :: :: :: :: :: :: :: :: :: :: :: ::

1. **COALS**: ordinary Mining Stone Coke in Lumps and Nuts.
2. **COALS**: Stone Coals for Sunith‘s work.
3. **COKE**: In big Lumps for metallurgic objects.

PRICES ONT OF COMPETITION.

Production **20** millions of pouds a year.

Post-Address: **Vladivostok Primorskoj Guberny.**

Telegraphic Address: **Vladivostok „KOKS“.**

Telephones: 12-96 and 706.

81. **ТАРБАГАТАЙСКИЕ КОПИ.** Адр. Управл.—Забайкальская губ., ст. Тарбагатай, Чит. ж. д. **Предм. пр-ства**: бурый уголь.

82. **ХАЛАРТАНСКИЕ КОПИ.** Адр. Управл.—Забайкальская губ., ст. Талбага. **Предм. пр-ства** — бурый уголь.

83. **ХАРАЖАРСКИЕ КОПИ.** Адр. Управл. Забайкальская губ., ст. Борзя, Чит. ж. д. **Предм. пр-ства** — бурый уголь.

84. **ЧЕРНОВСКИЕ КОПИ** (1907 г.). Адр. Управл. — раз'езд Черновский, Заб. ж. д. Упр. **Кужело**, Э. Ф. **Пром. заведения:** 4 рудника, из них действ. 2. **Предм. пр-ства** — каменный бурый уголь. **Раб.** (на 1 июля 1925 г.) — 322. **Склады:** в Чите (Профсоюзная ул., 4) и Манчжурии на Кит.-Вост. ж. д.

ЗСФСР.

85. **ГРУЗИНСКОЕ ГОСУДАРСТВЕННОЕ ТОПЛИВНОЕ ОБ'ЕДИНЕНИЕ «ГРУЗГОСТОП»** (1924 г.). Адр. Управл. — г. Тифлис, Пушкинская, ул., 3. Упр. **Боркон**, М. Л. **Пром. заведения:** Тквибульские каменноугольные копи. **Предм. пр-ства:** каменный уголь. **Раб.** — 759. **Бал.** на 1 апреля 1925 г. — 2.258.924 р.

Узб. ССР.

86. **ТРЕСТ «УЗБЕКГОСНЕФТЬ»** (1925 г.). Адр. Управл. — г. Коканд, нефтесклад № 4. Упр. **Литвинов**, С. И. **Пром. заведения:** нефтепромыслы и нефтеперегонный з-д «Санто», кислородный з-д «Санто», нефтепромыслы и нефтеперегонный з-д «Чимион», газовый з-д «Санто» (консерв.). **Добыча** и переработка нефти. **Раб.** (не указано на какое число)—444. **Нефтесклады:** в г.г. Андижане, Горчакове, Драгомирове, Коканде, Намангане, Уч-Кургане, Фергане, Хакабаде и Хакулабаде.

87. **УЗБЕКСКОЕ ОБ'ЕДИНЕНИЕ УГОЛЬНОЙ ПРОМЫШЛЕННОСТИ ПРЕДПРИЯТИЙ «КИЗИЛ-КИЯ» И «САЛЮКТА»— ТРЕСТ «ФЕРУГОЛЬ»** (1925 г.). Адр. Правл. — г. Самарканд, ул. К. Маркса, 30. **Правление.** Пред. **Едренкин**, И. И. Члены: **Каримов-Каравай** и **Чистяков**, А. Н. **Пром. заведения:** угольные копи «Кизил-Кия» и Сулюкта. **Добыча:** каменного угля, извести и алебастра. **Раб.** (не указано на какое число)— 917. **Угольные склады:** в г.г. Андижане, Бухаре, Коканде, Полторацке, Самарканде, Ташкенте и Фергане; на жел. дор. станциях: Ассаке и Федченкр.

Туркм. ССР.

88. **«ТУРКМЕННЕФТЬ».** Адр. Управл. — о. Челекен. **Дир. Мейшен**, А. Ф.; зам. **Телетов**, А. А. **Пром. заведения** — нефтепромыслы. **Раб.** (не указано на какое число) — 177.

Б. ДОБЫЧА И ВЫПЛАВКА МЕТАЛЛОВ.

РСФСР.

89. **ГОСУДАРСТВЕННЫЙ ЗОЛОТОПРОМЫШЛЕННЫЙ ТРЕСТ «ЕНИСЕЙЗОЛОТО»** (1922г.). Адр. Управл. —г. Красноярск, ул. К. Маркса, 73/15. **Упр. Сергеев**, С. В.; пом. **Бренер-Бравин**, И. М. и **Николенко**, Ф. М. **Пром. заведения** (все в Енисейской губ): Артемовский рудник и эфельный з-д (Ольховский район), драги №№ 1, 2, 3, 5 и 6 (Южно-Енисейский район) драги №№ 13, 5 и 1 (Северно-Енисейский район), Советский рудник (Северно-Енисейский район). **Предм. производства** — добыча золота. **Пре-ство** — «Енисейзолото» в Москве (Сибторг, Тверская, 20).

90 **УРАЛЬСКИЙ ГОСУДАРСТВЕННЫЙ ЗОЛОТОПРОМЫШЛЕННЫЙ ТРЕСТ «УРАЛЗОЛОТО»** (1922 г.). Адр. Правл. — г. Свердловск ,ул. Ленина, 15. **Правление.** Пред. **Мрачковский**, С. В. Члены: **Питерский**, В. Ф. и **Сельчук**, В. В. **Пром. заведения** (все в Уральской обл.): Аятско-Шайдурихинский округ, Березовский округ, Гумбейский округ, Джетыгаро-Айдырлинский округ, Кочкарско-Миасский округ, Кыштымский подрайон. **Предм. пр-ства** — добыча золота. **Состоит акционером:** «Уралкниги», «Трактора», Промбанка.

УССР.

91. **ЮЖНО-РУДНЫЙ ТРЕСТ «ЮРТ»** (1922 г.). Адр. Правл.—г. Харьков. **Упр. Матрозов**, И. И.; зам. **Алейников**, А. Н.; пом. упр. **Мухин**, А. Г. **Пром. заведения:** жел.-рудн. район (все в Криворожском окр.)—рудн. Александровский (подгот.), Артемовский (дейст.), Божедаровский (подгот.), Гданцевский з-д (консерв.), Дубовая Балка (подгот.), Евгеньевский (подгот.), Ингулецкий (подгот.), Ленинский (действ.), Либкнехтовский (действ.), Лихмановский (подгот.), Новороссийский (подгот.) Октябрьский (действ.), Пролетарский (действ.), Сухая Балка (подгот.), Тарапаковский (подгот.), Троцкий (действ.), Ушаков, Широкий (подгот.); **Марганцевый район:** (в Криворожском окр.): рудн. им. Коминтерна (дейст.), имени Максимова (дейст.), Покровский (дейст.); консервация: рудн. Красногригорьевский. **Предм. пр-ства:** железная руда и марганцевая руда. **Раб.** (на 1 июля 1925 г.)—9.815. **Осн. кап.**— 21.678.202 р. **Бал.**—31.676.001 р. **Конторы:** Екатеринослав, Москва и Николаев.

В. СОЛЯНАЯ ПРОМЫШЛЕННОСТЬ.

РСФСР.

92. **БАСКУНЧАКСКИЙ ГОСУДАРСТВЕННЫЙ СОЛЯНОЙ ТРЕСТ «БАССОЛЬ»** (1922 г.). Адр. Управл.—Владимирская Пристань, Ленинского у., Сталинградской губ. Упр. и зам. **Пром. заведения:** Баскунчакский соляной промысел (Астраханская губ.), солемольные мельницы на Владимирской Пристани Сталинградская губ. Эльтонский соляной промысел (консерв.). **Предм. пр-ства:** добыча и размол соли. **Раб.** (на 1 июля 1925 года) — 2.387. **Осн. кап.** — 697.478 р. **Бал.** на 1 октября 1924 г. — 5.657.229 р. **Состоит пайщиком**: Солесиндиката «Соль», Промбанка СССР. **К-ра** — в. Астрахани.

УССР.

93. **«СЛАВСОЛЬТРЕСТ»** (1922 г.). Адр. Управл.—г. Славянск. **Упр. Мушко**, П. Т.; зам. **Крупко**, И. Л. **Пром. заведения:** 35 сковор. з-дов и 1 вакуум (работают 6 сковородных з-дов и 1 вакуум). **Предм. пр-ства:** соль сковор., вакуум. **Раб.** (на 1 июля 1925 г.) — 440. **Осн. кап.** — 785.931 р. **Бал.** на 1 октября 1924 г. — 1.617.244 р.

94. **«УКРСОЛЬТРЕСТ»** (1922 г.). Адр. Управл.—г. Артемовск. **Упр. Баварский**; зам. **Васильев. Пром. заведения:** руд. им. Либкнехта № 1 (Артемовский окр.), им. Либкнехта № 2 (на конс.), им. Свердлова № 1 (Артемовский окр.), им. Урицкого (Артемовский окр.), им. Шевченко (Артемовский окр.), **Предм. пр-ства** — соль каменная. **Раб.** (на 1 июля 1925 г.)— 1.394. **Осн. кап.**—5.606.672 р. **Бал.** на 1 октября 1924 г.— 9.668.609 р. **Состоит пайщиком** Всесоюзного Соляного Синдиката.

Туркм. ССР.

95. **ТРЕСТ «ТУРКМЕНСОЛЬ». Упр. Машрыков**; зам. **Шкатов**, Я. П. **Пром. заведения:** соляные промыслы Джабельский и «Куули». **Предм. пр-ства:** соль комовая, зерновая и молотая. **Раб.** — 222. **Год. обор.** — 220.000 р. **Пред-ство** — в г. Полторацке (Текинская ул., 5).

II. МЕТАЛЛООБРАБАТЫВАЮЩАЯ ПРОМЫШЛЕННОСТЬ И МАШИНОСТРОЕНИЕ.

РСФСР.

96. **ГОСУДАРСТВЕННЫЙ ТРЕСТ «КОСА» ВСНХ РСФСР** (1916 г.). Адр. Правл.—Москва Ярославское шоссе, 33 (за Крестовской заставой). **Упр. Иванов,** И. В. **Пром. заведения**— гос. з-д «Коса». **Предм. пр-ства** стальные косы. **Раб.** (на 1-е июля 1925 г.) — 190. **Бал.** на 1-е апреля 1925 г. — 831.288 р.

97. **ГОСУДАРСТВЕННЫЙ ТРЕСТ ЛЕНИНГРАДСКИХ ЗАВОДОВ МАССОВОГО ПРОИЗВОДСТВА «ТРЕМАСС»** (1921 г.). Адр. Правл. — г. Ленинград, ул. Желябова, 19/8. **Правление.** Пред. **Отс,** К. М. Члены: **Вахинов,** Д. И. и **Абакумов,** И. Т. **Пром. заведения** (все в Ленинградской губ.): з-д «Гидравлика», «Красный Гвоздильщик», механическо-штамповочный з-д и завод «Часовой Революции». **Предм. пр-ства:** стальные тросы, гвозди, болты, проволока, огнетушители и все предметы противопожарного оборудования, паро- и водоарматура, аппараты «Верморель», лопаты, вилы, топоры; вентиляция, отопительные системы. **Раб.** (на 1 июля 1925 г.) — 2.404. **Осн. кап.**— 4.097.665 р. **Бал.** на 1 октября 1924 г. — 8.614.733 руб. **Состоит пайщиком:** Металлосиндиката, Севзапторга, «Взок», Промбанка и Промстроя. **Уполномоченный** в Москве (Рождественка, 8).

98. **ГОСУДАРСТВЕННЫЙ ТРЕСТ МЕТАЛЛИЧЕСКОЙ И МЕТАЛЛООБРАБАТЫВАЮЩЕЙ ПРОМЫШЛЕННОСТИ «ГОСУДАРСТВЕННЫЙ ИЖОРСКИЙ ЗАВОД»** (1924 г.). Адр. Управл.— г. Колпино, Ленинградской губ. **Упр. Марченко,** И. Ц.; зам. **Попенок,** Ф. Е. **Пром. заведения**: гос. Ижорский з-д (Ленинградская губ), Усть-Тосненская торфоразработка (Ленинградская губ.). **Предм. пр-ства:** стальная мартеновская болванка, трубы стальные цельнотянутые без шва от ½'' до 6'', пароперегреватели разных систем, паропроводы с арматурой, трубопроводы для нефтяного хозяйства, фитинги для труб высокого давления и газовые от 2½'' до 10''; стальное фасонное литье, сталь броневая, автомобильная, специальная и проч.; железо сортовое, листовое, шинное и мелкосортное; валы стальные простые и коленчатые любых размеров; различные поковки и штамповки; котлы стационарные судовые; газгольдеры; конструкции железные по чертежам заказчиков и собственным: нефтемоторы своей системы мощностью от 4 до 240 л. с. глубокие плунжерные насосы для нефтепромышленности; теплоходы с полным оборудованием; пароходы, катера, баржи; рулевые и шпилевые устройства; цепи; якоря. **Раб.** (на 1-е июля 1925 г.) — 2.820. **Осн. кап.** — 16.393.359 р. **Бал.** на 1 октября 1924 г. — 24.450.367 р. **Состоит пайщиком:** Промбанка, Добролета, Севзапторга, Нарпита и Металлосиндиката. **Пред-ство** — в Москве (ул. 1 Мая, 35).

99. **ГОСУДАРСТВЕННЫЙ ПЕТРОВСКИЙ ЧУГУННО-ПЛАВИЛЬНЫЙ, ЛИТЕЙНЫЙ И МЕХАНИЧЕСКИЙ ЗАВОД** (1879 г.). Адр. Управл. — г. Петровский Завод, Забайкальской губ. **Упр. Домрачев,** А. А. **Пром. заведения:** з-д, рудник «Балягинский» и лесничество. **Предм. пр-ства:** чугун штыковой специальных сортов, высокой чистоты и качества, употребля-

ГОСУДАРСТВЕННЫЙ ТРЕСТ ЛЕНИНГРАДСКИХ ЗАВОДОВ МАССОВОГО ПРОИЗВОДСТВА

„ТРЕМАСС“

ПРОИЗВОДСТВО ЗАВОДОВ ТРЕСТА:

Тросы стальные всех конструкций. Проволока железная и стальная. Гвозди и заклепки всех размеров и сортов. Паро- и водопроводная бронзовая арматура, медные котлы, баки. **Аппараты (опрыскиватели и опылители) для борьбы с вредителями сельско-хозяйственных культур.**

ПРОТИВОПОЖАРНОЕ ОБОРУДОВАНИЕ: огнетушители пенные „Богатырь“, автоматические сигнализаторы-тушители „Шеф“, спринклерные установки „Гриннелля“, мотопомпы, авто-насосы, автолестницы и другие предметы противопожарного инвентаря для городских, сельских, фабрично-заводских и других пожарных организаций; безопасная от взрыва посуда.

КИПЯТИЛЬНИКИ и ХОЛОДИЛЬНИКИ сист. „Я. БОРЮ“. Соединители „Джексона“. ВИЛЫ, ЛОПАТЫ, ТОПОРЫ, КОЛУНЫ, ПЕТЛИ. Столовые приборы белого металла и латунные высеребренные ножи, вилки, ложки.

Прием заказов и продажа изделий — В ПРАВЛЕНИИ ТРЕСТА.
Ленинград, ул. Желябова, д. № 19/8. Телеф. 166-09, 575-23.

В Московской Конторе — Москва, Неглинный проезд, Петровские линии, д. № 2-19. Телеф. № 1-70-17 и 394-50

Продажа противопожарного инвентаря монопольно предоставлена Всероссийскому Заготовительному Об'единению Коммунальных Хозяйств „ВЗОК“. Москва, Никольская, д. № 3-б.

453

емый на изготовление тигельной стали и ковкого чугуна, посуда чугунная, не эмалированная, печные приборы, машинные части, литье для золотых приисков и железнодорожное. **Раб.** (на 1 июля 1925 г.) — 534. **Осн. кап.** — 398.500 р. **Бал.** на 1 октября 1924 г. — 792.000 р.

100. **ДАЛЬНЕВОСТОЧНЫЙ ГОСУДАРСТВЕННЫЙ ЗАВОД СЕЛЬСКО-ХОЗЯЙСТВЕННЫХ МАШИН И ОРУДИЙ «ДАЛЬСЕЛЬМАШ»** (1922 г.). Адрес Правления — г. Хабаровск. **Правление** (сведений нет). **Пром. заведения**—завод. **Предм. производства:** плуги, железные бороны, конные молотилки, веялки, соломорезки, окучники, льномялки, медогонки, ульи и запасные части сельско-хозяйственных машин. **Раб.** (в среднем за 24/25 г.) — 300.

101. **ДАЛЬНЕВОСТОЧНЫЙ МЕХАНИЧЕСКИЙ И СУДОРЕМОНТНЫЙ ЗАВОД «ДАЛЬЗАВОД».** Адр. Управл.—г. Владивосток, Шефнеровская ул., 1. **Упр.** (свед. нет). **Пром. заведения:** 1 завод и сухие доки. **Предм. пр-ства:** постройка, ремонт и оборудование паровых и моторных судов; изготовление паровых машин, котлов, топок машин и станков для лесопильных, деревообделочных и кож. заводов и всевозможные металлические конструкции; литье медное, чугунное и стальные сплавы и сварка. **Раб.** (на 1 апреля 1925 г.) — 428.

102. **ЗАВОД-ТРЕСТ ИМ. ВЛАДИМИРА ИЛЬИЧА** (1924 г.). Адр. Управл.—Москва, Б. Серпуховка, Партийный пер., 4. **Дир. Пром. заведен.:** з-д им. «Владимира Ильича». **Предм. пр-ства:** машиностроительные, чугунно-литейные (шкивы, подшипники, кронштейны), трансмиссионные. **Раб.** на 1 июля 1925 года) — 400. **Бал.** на 1 октября 1924 года — 3.661.089 р.

103. **ЛЕНИНГРАДСКИЙ ГОСУДАРСТВЕННЫЙ ЗАВОД ТОЧНОГО МАШИНОСТРОЕНИЯ ИМ. МАКСА ГЕЛЬЦА** (1924 г.). Адр. Управл.—г. Ленинград, Песочная ул., 6-а. **Упр. Кацкий,** А. Г.; зам. **Иванов,** М. Н. **Пром. заведения:** з-д им. Макса Гельца (г. Ленинград). **Предм. пр-ства:** машины для табачно-гильзовой промышленности, гильзомундштучные системы Семенова, папиросонабивные системы Кацкого, папиросонабивные машины двойного действия системы Кацкого-Климовича; ручные вязальные машины шведской конструкции; части текстильных машин; автоматические весы для сыпучих тел системы Попова. **Раб.** (на 1 июля 1925 г.) — 268. **Осн. кап.** — 655.054 руб. **Бал.** на 1 октября 1924 г. — 1.660.108 руб. **Состоит пайщиком**—Металлосиндиката. **Предство**—Московское (М. Никитская, 33).

104. **СЕВЕРО-ВЯТСКИЙ ГОРНОЗАВОДСКИЙ ОКРУГ** (1922 г.). Адр. Правл.—г. Вятка. **Правление.** Пред. **Ермаков,** К. Д., зам. **Кузнецов,** Л. П. Члены: **Богаевский,** Д. А. **Пром. заведения:** з-ды: Белокунецкий (Вят. губ.), Кирсинский (Вятская губ.), Климковский (Вятская губ.), Омутнинский (Вятская губ.), Песковский (Вятская губ.), Пудемский (Вятская губ.), Черноколунецкий (Вятская губ.). **Предм. пр-ства:** плугостроительное, чугуноплавильное, металлообрабатывающее, железоделательное, чугунно-литейное. **Раб** (на 1 июля 1925 г.)—1463. **Осн. кап.**—2.792.056 р. **Бал.** (на 1 августа 1925 г.—5.056.186 р. **Состоит пайщиком:** Металлосиндиката, Сельмаштреста и Промбанка.

105. **СЕВАСТОПОЛЬСКИЙ МОРСКОЙ ЗАВОД «СЕВМОРЗАВОД»** [1]) (1924 г.). Адр. Управл.—г. Севастополь, Южная бухта. Дир. **Антонов,** Н. И., пом. **Мартыненко,** С. П. **Пром.**

---

[1]) Переходит в тресты общесоюзного значения.

В.С.Н.Х. Р.С.Ф.С.Р.

Правление Северо-Вятского Горнозаводского Округа

гор. Вятка, улица Ленина, дом № 103.

Председатель Правления — **ЕРМАКОВ, Киприян Деомидович.**
Заместитель Председателя Правления — **КУЗНЕЦОВ, Леонид Петрович.**
Член Правления — **БОГАЕВСКИЙ, Дмитрий Аркадьевич.**
Заведыв. тех.-произв. отд. **ЗАХАРОВ, Сергей Николаевич.**
Управляющий Делами — **КОЛДОМАСОВ, Борис Ильич.**
Заведывающий Коммерческим Отделом — **КАРАСИКОВ, Илья Борисович.**
Главный Бухгалтер — **ЕВСТИГНЕЕВ, Николай Иванович.**

Округ объединяет следующие заводы:

1) **Омутнинский чугунноплавильный и сталежелезоделательный;**
2) **Песковский чугунноплавильный и чугуннолитейный;**
3) **Кирсинский стале-железоделательный;**
4) **Белохолуницкий — по сельхозмашиностроению;**
5) **Климковский чугунноплавильный;**
6) **Чернохолуницкий чугунноплавильный** и
7) **Пудемский кузнечно-поковочный (стоит на консервации).**

Округ вырабатывает и продает:

ПЛУГИ, ОКУЧНИКИ и др. СЕЛЬСК.-ХОЗ. МАШИНЫ; ЖЕЛЕЗО: кровельное, листовое, тонкокотельное, сортовое, круглое, шинное, полосное, обрезное и квадратное; СТАЛЬ: инструментальную, лемеховую и серповую, чугунное сельско-хозяйственное литье, метрические гири, котлы, горшки, сковороды и разные скобяные металлические изделия.

Цены фабрично-заводские.

Оптовый склад и розничный магазин в гор. Вятке, улица Ленина, дом № 103.

Телеграфный адрес: **ВЯТКА — ЖЕЛЕЗОПЛУГ.**

69

заведения—«Севморзавод». **Предм. пр-ства:** постройка новых судов и котлов к ним, а также ремонт старых; ремонт паровозов, паро-силовых установок; рудничные и опрокидные вагонетки, запасные части для подвижного состава ж. д., различного рода паро- и водопроводная арматура и противопожарный инструмент. **Раб.** (на 12 октября 1925 г.)—2030. **Осн. кап.**—12.849.282. **Бал.** (на 1 октября 1924 г.)—17.070.481 р. **Состоит акционером** — Акц. О-ва «Взок». **Уполномоченные:** Москва (Знаменка, Б. Знаменский пер., 8), Харьков (Пушкинская, 7).

106. **УПРАВЛЕНИЕ ГОСУДАРСТВЕННОГО ТРЕСТА ЧУГУННО-ПЛАВИЛЬНЫХ ЗАВОДОВ И РУДНИКОВ «ГОЗАЧУГПЛАВ»** (1922 г.). Адр. Управл.—Москва, Лубянский пр., 25. Упр. **Нейжмак,** А. Н., зам. **Иванов,** М. Н. **Пром. заведения:** Дубенский з-д (Тульская губ.), Дугненский з-д (Калужская губ.), Думинический (Брянская губ.), «К. Либкнехт» (Рязанская губ.), Мышегодский з-д (Калужская губ.), Песоченский з-д (Калужская губ.), Ханинский (Калужская губ.), Черепетский з-д (Калужская губ.), Володинский (консерв.), Судаковский (консерв.), Тульский железопрокатный (консерв.); рудники Дедиловского и Щекинского участков (Тульская губ.). **Предм. пр-ства:** черное и эмалировачное чугунное литье (посудное, печное, фасонное по заказам); предметы домоустройства, водопроводные трубы и фасонные части к ним. **Раб.** (на 1 июля 1925 г.)—4046. **Осн. кап.**—4.764.338 р. **Бал.** на 1 октября 1924 г.)—9.715.732 р. **Состоит пайщиком** — Металлосиндиката.

УССР.

107. **ПРОВОЛОЧНО-ГВОЗДИЛЬНЫЙ З-Д «ИНТЕРНАЦИОНАЛ»** (1922 г.). Адр. Управл.—Запорожье, Красноармейская ул. Упр. **Горбунов,** А. П. **Предм. пр-ства:** проволока тянутая (светлая, оцинкованная, олифованная, отожженная), гвозди проволочные, шпильки, канаты проволочные, цепи фунтовые и поводковые, электр. и ручн. сварки, заклепки колесные, саксонские, мангеймские, крючья телеграфные $^{2}/_{4}$'' $^{3}/_{4}$''.. **Осн. кап.**—879.919 р. **Бал.** (на 1 октября 1924 г.)—1.690.995 р. **Пред-ства** (без складов и магазинов) Москва, Харьков, Екатеринослав, Баку.

108. **«УКРТРЕСТСЕЛЬМАШ»** (1921 г.). Адр. Правл.—Харьков, ул. Свердлова, 1. **Правление.** Пред. **Белоцерковец,** С. З., зам. **Вакулев,** В. И.; **Небылицкий,** Я. Б.; **Драгомирецкий,** А. Г. **Пром. завед.:** з-д «Коммунар» (Запорожье), з-д «Красная Звезда» (Зиновьевск), з-д «Кр. Прогресс» (Мелитопольский окр.), з-д Первомайский (Мариупольский окр.), з-д «Плуг и Молот» (Николаев), з-д «Октябрьская Революция» (Одесса), з-д «Серп и Молот» (Харьков). **Предм. пр-ства:** плуги, буккера, культиваторы, катки, бороны «Зиг-Заг» и пружинные, сеялки разные, молотилки сложные, привода, передача, жатки, лобогрейки, самоскидки, сенокосилки, грабли, веялки, сортировки, соломорезки, корнерезы, сенные прессы, мельницы, маслогарнитуры, двигатели и тракторы. **Раб.** (на 1 июля 1925 г. — 10.603. **Осн. кап.** — 13.705.673 р. **Бал.** (на 1 октября 1924 г.)—47.040.937 р. **Пред-ства:** Александрия, Артемовск, Балта, Белая Церковь, Бердичев, Б. Токмак, Винница, Вознесенск, Екатеринослав, Житомир, Запорожье, Зиновьевск, Изюм, Каменец-Подольск, Киев, Конотоп, Кременчуг, Кривой Рог, Купянск, Лубны, Луганск, Мариуполь, Мелитополь, Нежин, Николаев, Одесса, Павлоград, Первомайск, Полтава, Прилуки, Проскуров, Ромны, Сватово-Лучка, Сталино, Сумы, Тульчин, Умань, Харьков, Херсон, Черкассы, Чернигов.

ГОСУДАРСТВЕННЫЙ ТРЕСТ
Чугуноплавильных Заводов и Рудников Центрального Района
„ГОЗАЧУГПЛАВ"

В состав Треста входят чугуноплавильные и литейные действующие заводы:

Дубенский—Тульской г.
Ханинский—Калужской г.
Черепетский „
Песочинский „

Дугненский—Калужской г.
Мышегский-Труболитейн.—Калужской г.
Думинический—Брянской г.
К. Либкнехт—Рязанской г.

Консервированные заводы: **Судаковский** — Косая Гора в Туле. **Володинский** — Калужской губ. **Тульский железопрокатн.** — Тула.

Рудники Дедилово-Оленского и Щекино-Огаревского участков Тульской губ.

Трест изготовляет черное и эмалировочное чугунное литье: посудное, печное, предметы домоустройства, фасонное с механической обработкой, а также водопроводные чугунные трубы и фасонные части к ним по нормам последнего водопроводного Съезда.

Трест покупает: чугун литейный чушковый и лом, кокс, эмалировочные и различные вспомогательные материалы.

В Тресте в настоящем работает 5.000 человек рабочих и служащих.

Управление Треста находится в Москве: Лубянский проезд, д. № 25.

ТЕЛЕФОНЫ:

Управляющего	2-63-44
Отделов Снабжения и сбыта	2-88-10
Произв.-Техн. отд.	2-63-15
Главбуха	2-64-07
Адм.-Хоз. отдела	4-35-57

340

У. С. С. Р. — В. С. Н. Х.

Государственный Проволочно - Гвоздильный Цепной и Канатный Завод

„ИНТЕРНАЦИОНАЛ“.

гор. Запорожье (бывш. Александровск), Красноармейская № 5.

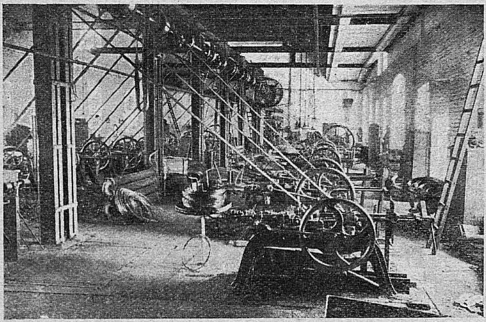

Гвоздильный цех—крупное отделение.

Проволочно-Гвоздильный завод „Интернационал“, бывш. Акционерное Общество „Рижская Проволочная Промышленность“, расположен в гор. Запорожье. Сюда он был эвакуирован из города Риги во время империалистической войны в 1916 году.

В довоенное время изделия „Рижской Проволочной Промышленности“ отличались безукоризненным качеством и богатством ассортимента.

Развернуть производство в новом месте до тех размеров, какие оно имело в гор. Риге, в то время не удалось. Наступившая после этого гражданская война также задержала развитие завода. И лишь в последние два года заводом „Интернационал“ совершена большая восстановительная работа, намного приблизившая завод к довоенному состоянию.

Так, восстановлена силовая станция свыше 60% ее состояния в гор. Риге. Также развернуты все цеха, работавшие в Риге, и завод производит почти тот же ассортимент, который был и в Рижской Проволочной Промышленности.

Правда, Завод „Интернационал“ лишился совего прокатного стана, переданного Екатеринославскому Металлообъединению в 1924 году.

„Рижская Проволочная Промышленность“, имея прокатный Цех, производила для себя любые, нужные в данный момент №№ катаной проволоки, которая является основным сырьем проволочно-гвоздильного производства. Завод „Интернационал“ этого преимущества теперь не имеет.

Завод „Интернационал“ насчитывает в числе своих производственников старых мастеров и рабочих „Рижской Проволочной Промышленности“. Изделия Завода „Интернационал“ находят себе сбыт не только на Украине, но и далеко за пределами ее. Таким образом, завод все более и более приобретает Союзное значение.

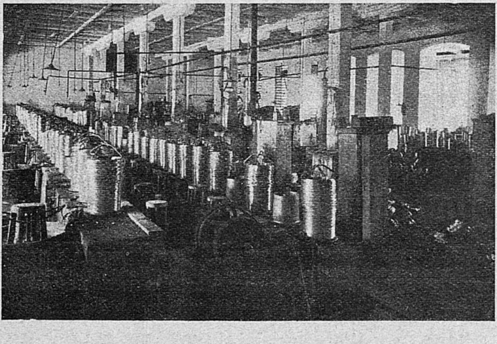

Волочильный цех—тонкое волочение.

Завод „Интернационал“ в настоящее время производит и продает нижеследующие изделия:

Силовая станция.

ПРОВОЛОКУ: светлую, отожженую, телеграфную, олифованную, оцинкованную.

ЦЕПИ: электрической сварки, калибров., футовые, поводковые, блочные, корабельные и др.

ГВОЗДИ: строительные, толевые, кровельные, штукатурные, формовочные, драночные, квадратные и др., а также штифты и шпильки сапожные.

ЗАКЛЕПКИ: саксонские, колесные и бондарные.

КРЮЧЬЯ: телеграфные и телефонные.

ТРОССЫ: стальные и железные разных размеров.

908

Вятский Спичечный Трест

ПРИ ГУБСОВНАРХОЗЕ

гор. ВЯТКА, улица Дрылевского, д. № 6.
Телефоны: Управляющего 56, общий 2-23.

ПРОИЗВОДИТ ПАРАФИНОВЫЕ СПИЧКИ ВЫСШЕГО КАЧЕСТВА.

Объединяет Спичечные фабрики:

„КРАСНАЯ ЗВЕЗДА“, „БЕЛКА“ и „ЯКОРЬ“

с производительностью до 550.000 ящиков в год.

ПРОДАЖА СПИЧЕК ПРОИЗВОДИТСЯ:

в г. Москве и Московской губернии через Всероссийский Спичечный Синдикат; в г.г. Вятке, Нижнем Новгороде, Казани, Свердловске, Уфе, Омске, Ново-Николаевске, Барнауле, Семипалатинске и Красноярске через „Вятторг“.

Управление Треста.

76

ТОРГОВЫЙ ОТДЕЛ

При Вятском Губернском Совете Народного Хозяйства

„ВЯТТОРГ“

ПОЧТОВЫЙ АДРЕС:
Вятка, ул. Коммуны, д. № 10.

Телеграфный адрес:
Вятка, „ВЯТТОРГ“.

Телефоны:

Директ. Расп.	19
Коммерч. ч.	2-80
Общий	2-76

Имеет Представительства: в Москве, Ленинграде, Нижнем-Новгороде, Казани, Уфе, Свердловске, Омске, Ново-Николаевске, Барнауле, Семипалатинске и Красноярске.

Выступает на Нижегородской ярмарке.

Предлагает фабрикаты местной промышленности: Спички парафиновые фабрик: — „Белка“, „Якорь“, „Красная Звезда“ и „Чепца“ крашеной и белой соломки. Бумагу разных сортов и картон. Мешки льняные, брезент, полотно мешечное, пряжу м/п. №№ 12 и 14, мыла хозяйственные, краски тертые и сухие, масло льняное, олифу, пчеловодные принадлежности, скобяные изделия, молочную посуду и прочую продукцию местных фабрик ГСНХ. Мебель, корешковые, каповые изделия и игрушки Вятских кустарей.

Приобретает для снабжения фабрик и заводов импортные товары: одежду писчебумажных машин, сетки, целлюлозу, анилиновые краски, гарпиус, парафин и другие химикаты.

На внутреннем рынке покупает: техническое сало, краски сухие, льняное семя, кудель и холщевое тряпье.

Принимает заказы на продукцию местной промышленности и изделия Вятских кустарей (от детских игрушек до стильной мебели).

ВЫПОЛНЕНИЕ БЫСТРОЕ И АККУРАТНОЕ.

Исполняет комиссионные поручения в районах своих Представительств по покупке, продаже и товарообмену.

Госорганам и Кооперации предоставляются льготные условия. — Цены по прейс-курантам фабрик и заводов Вятского ГСНХ.

76

„ХАКСОЛЬУГОЛЬ“

Управление объединенными Соляно-Каменноугольными предприятиями.

ГОРОД ХАКАССК,

Хакасского округа, Сибирского края.

ПРЕДЛАГАЕТ:

1) **Уголь каменный**—Черногорских, Изыхских, Калягинских и Красных копей.
2) **Кокс**—Изыхских копей по особому заказу.
3) **Соль варочую**—Октябрьского, Пролетарского и Красного заводов.
4) **Соль самосадочную**—озера „Фарсоль“.
5) **Сульфат**—Ленинского завода.

Продажа за наличные и в кредит франко-заводы и копи, также франко-вагоны Ачинск-Минусинской дороги, водным путем—франко-борт судна на пристанях реки Енисей. Представительства и склады в Минусинске, Красноярске и Ачинске.

ПОКУПАЕТ ДЛЯ СОБСТВЕННОЙ ПОТРЕБНОСТИ:

взрывчатые, строительные, смазочные, осветительные материалы, черные и цветные металлы, металлические изделия, горно-технические инструменты и оборудования, как-то: кайлы, лопаты, пилы, топоры, канаты стальные, клети, шкивы, вагонетки, рельсы рудничные, машины, станки и проч.

713

Донецкий Государственный Каменноугольный Трест

„ДОНУГОЛЬ“

Гор. Харьков, площадь Тевелева, № 28.

Краевое Представительство на Северном Кавказе и Закавказье.

Гор. Ростов-на-Дону, Никольская ул., № 83.
ТЕЛЕФОНЫ: Управляющий. 30
„ Торговое Отделение . . 25-86
„ Общий 9-73

Продает: твердое донецкое минеральное топливо всех сортов и марок (уголь, антрацит, кокс). Продукцию подсобных предприятий ДОНУГЛЯ: насосы, задвижки „ЛУДЛО“, вентиля, чугунное и медное ЛИТЬЕ, чугунные плиты, задвижки, кровати и проч.

Покупает: Технические и лесные материалы для Рудоуправлений зернофураж, спец и прозодежду и предметы широкого потребления для рабочих.

Имеются уполномоченные и собственные склады в следующих местностях Северного Кавказа и Закавказья:

г. Шахты, г. Каменск, г. Миллерево, ст. Морозовская, ст. Чертково, ст. Тацинская, г. Новочеркасск, г. Таганрог, ст. Богаевская, ст. Константиновская, ст. Семикаракорская, ст. Цымлянская, с. Приморское (близ г. Таганрога), ст. Атаман С.-К. ж. д., г. Армавир, г. Ейск, г. Краснодар, г. Новороссийск, г. Пятигорск, г. Тифлис и г. Баку.

893

Алагирские предприятия „Госпромцветмет“

„АЛАГИРЬ“

Адрес Управления: город Владикавказ, за полотном железной дороги.

ОБЪЕДИНЯЕТ:

1) Цинко-свинцово серебряные рудники с количеством рабочих 329 человек в селении Садон.
2) Рудообагатительную фабрику с количеством рабочих 194 человека в селении Мизур.
3) Дарг-Кох-Алагирскую узкоколейную желез. дорогу—„Даралаг“ протяжением 27 верст—45 чел.
4) Владикавказский завод с количеством рабочих 673 человека. Имеет отделы: 1) Металлургический с цехами: цинковый, свинцово-серебряный и прокатный, 2) Химический, 3) Керамический и 4) Механический.

Производительность в год: руды—1.800.000 пуд., цинка—136.000 пуд., серной кислоты (купор. масло)—309.000 пуд., свинца—58.000 пуд., серебра 3.900 фун.

Средняя зарплата рабочего:

На заводах	63 руб.	26 коп.
„ рудниках	49 „	23 „
„ фабрике	40 „	35 „
„ Даралаге	39 „	91 „

294.

109. **ХАРЬКОВСКИЙ МЕТАЛЛОТРЕСТ** (1922 г.). Адр. Управл.—Харьков, ул. Свердлова, 19. **Упр. Водопьянов,** Г. П., пом. **Гордон,** А. М.; **Сикора,** Н. И. **Пром. заведения:** з-д «Красный Октябрь» (Харьков), металлоткацкий з-д (Харьков), обозный (Харьковский окр.), велосипедный им. т. Петровского (Харьков), з-д им. т. Раковского (Сумы), з-д им. Т. Г. Шевченко. Предм. пр-ства: паровые машины и котлы, центробежные насосы, вентиляторы «Сирокко», игольные сортировки и мойки, вибрационные аппараты, пресса маслобойные, транспортеры, вагонетки, под'емные краны и сооружения, подвесные канатные дороги, мосты, поворотные круги, ангары, мачты, сита штамповальные, мукомольные для сахарных заводов и каменноугольные, телефоны и гальванические элементы, велосипеды и части к ним, разное литье медное и чугунное, разнообразные механические и котельные работы. **Раб.** (на 1 апреля 1925 г.) — 1890. **Бал.** (на 1 октября 1924 г.) — 5.724.983 р. **Депо** велосипедов — Харьков, ул. Свердлова, 33.

БССР.

110. **ГОСУДАРСТВЕННОЕ ОБ'ЕДИНЕНИЕ МЕТАЛЛОПРОМЫШЛЕННОСТИ «БЕЛГОСМЕТПРОМ»** (1924 г.). Адр. Управл.—г. Витебск, Поперечно-Петровская, 3. **Дир. Фиш,** С. П., зам. **Соколенко,** А. А. **Пром. заведения.** З-ды: проволочно-гвоздильный «Красный Октябрь», сельско-хозяйственных машин и орудий и чугунно-литейный № 1. **Предм. пр-ства:** сельско-хозяйственные орудия и машины, проволока, гвозди, чугунно-медно-литейные работы. **Раб.** (на 2 ноября 1922 г.)—9765. **Состоит пайщиком** Белпайторга.

111. **МАШИНОСТРОИТЕЛЬНЫЙ З-Д «ЭНЕРГИЯ»** (1924 г.). Адр. Управл.—г. Минск, ул. Леккерта, 40. **Упр. Зуперман,** зам. **Зезюлин. Пром. заведения**—1 машиностроительный з-д. **Предм. пр-ства:** сельско-хозяйственные орудия и машины, котельные и механические работы, чугунно-медное литье. **Раб.** (на 2 ноября 1925 г.)—136. **Состоит пайщиком** Белпайторга.

ЗСФСР.

112. **АРМЯНСКОЕ ОБ'ЕДИНЕНИЕ ГРУППЫ АЛЛАВЕРДСКИХ З-ДОВ И РУДНИКОВ СНХ.** Адр. Управл. — г. Эривань, ст. Аллаверды, Зак. ж. д. **Дир. Гайказян,** М.; зам. **Саркисян. Предм. пр-ства:** карбит, серн. колчедан, руда и медь. **Раб.** (на 1 июля 1925 г.)—245. **Бал.** на 1 октября 1924 г.— 2.721.100 р.

113. **АРМЯНСКИЕ ЗАВОДЫ И РУДНИКИ «КРАСНЫЙ ОКТЯБРЬ».** Адр. Управл. — Кафан, Зангез. у. Дир. **Тарумян,** зам. **Зарапов.** Добыча руды и плавка меди. **Раб.** (на 1 июля 1925 г.) — 719.

114. **ГРУЗИНСКИЙ МЕТАЛЛИЧЕСКИЙ ТРЕСТ «МЕТАЛЛТРЕСТ»** (1925 г.). Адр. Управл. — г. Тифлис, Советская, 115. **Упр. Камараули,** А. Я.; зам. **Погосов,** Н. М. **Пром. заведения:** автомастерские № 1, машиностроительный и чугунолитейный з-д, механическо-артиллерийский з-д (Мехартзавод), меднопрокатный з-д, Чатахский чугуноплавильный з-д, электрическая станция при 1-м з-де, 1-й Советский механический з-д (консерв.), 2-й Советский механический и чугунолитейный з-д. **Предм. пр-ства:** чугун, литье чугунное, литье медное, железнодорожные решетки, медь листовая, посуда металлическая, работа на заказ. **Раб.** (не указано на какое число) — 690. **Бал.** на 1 апреля 1925 г. — 4.883.062 р.

III. ЭЛЕКТРОТЕХНИЧЕСКАЯ ПРОМЫШЛЕННОСТЬ И ЭЛЕКТРОСТАНЦИИ.

РСФСР.

115. **ПРАВЛЕНИЕ ЛЕНИНГРАДСКОГО ОБ'ЕДИНЕНИЯ ГОСУДАРСТВЕННЫХ ЭЛЕКТРИЧЕСКИХ СТАНЦИЙ «ЭЛЕКТРОТОК»** (1922 г.). Адр. Правл.—Ленинград, ул. Гоголя, 14 **Правление.** Пред. **Федоров,** М. К., зам. **Ксенофонтов, И. К. Пром. заведения** (все в Ленинграде): 1-я гос. электростанция (бывш. 1886 г.) Обводный кан., 76; 2-я гос. электростанция (бывш. Гелиос) Новгородская, 14; 3-я гос. электростанция (б. Бельгийская) Фонтанка, 104; 4-я гос. электростанция (б. Трамвайная) ул. Красного Электрика, 3-а. **Предм. пр-ства:** электроэнергия и снабжение учреждений, предприятий и квартир г. Ленинграда и пригородов. **Раб.** (на 1 июля 1925 г. — 1430 [1]). **Осн. кап.** — 24.868.791 р. **Бал.** (на 1 октября 1924 г.) — 38.947.143 р. **Состоит акционером:** Электробанка, Промбанка и Коммунального Банка.

116. **МОСКОВСКОЕ ОБ'ЕДИНЕНИЕ ГОСУДАРСТВЕННЫХ ЭЛЕКТРИЧЕСКИХ СТАНЦИЙ «МОГЭС»** (1922 г.). Адр. Правл.—Москва, Раушская наб., 8. **Правление.** Пред. **Левин,** К. П., зам. **Эйсман,** А. И. Члены: **Классон.** Р. Э.; **Кудряшов,** М. В. и **Яновицкий,** В. И. **Пром. заведения** (Московская губ.)— гос. электрич. станции (действующие): 1-я Московская, Московская трамвайная, «Электропередача», Глуховская (консерв.), Павлово-Посадская (консерв.). **Предм. пр-ства:** электрическая энергия для освещения и для технических целей. **Раб.** (на 1 июля 1925 г.)—1990.

117. **ШАТУРСКАЯ РАЙОННАЯ ЭЛЕКТРОСТАНЦИЯ «Ш. Р. Г. Э. С.»** (1925 г.). Адр. Управл.—Москва, Ильинка, Косьмо-Дем. пер. **Нач. Винтер,** А. В., пом. **Карпов,** М. В. **Пром. заведения** — Шатурская районная гос. электростанция (Московская губ.). **Предм. пр-ства:** электрическая энергия. **Раб.** (на 1 июля 1925 г.)—194 [2]). **Осн. кап.**—2.131.961 р. **Бал.** (на 1 октября 1924 г.)—14.649.072 р.

ЗСФСР.

118. **АРМЯНСКИЙ ЭЛЕКТРОТЕХНИЧЕСКИЙ И МЕХАНИЧЕСКИЙ ТРЕСТ «ЭЛЕКТРОМЕХТРЕСТ»** (1925 г.). Адр. Управления — г. Эривань, ул. Налбандяна, 26. **Дир. Мартикян,** С. **Пром. заведения:** быв. Т-ва «Ампер» и Шустова. **Пр-ство** — электротехнической энергии, медночугунного литья и монтажных работ. **Раб.** (на 1 июля 1925 г.)—70. **Бал.** на 1 октября 1924 г. — 469.866 р.

---

[1] Кроме того, на 6 торфоразработках 20 годовых и 2.659 сезонных.

[2] Кроме того, на 1 торфоразработке 128 годовых и 3.863 сезонных.

ПРАВЛЕНИЕ ЛЕНИНГРАДСКОГО ОБЪЕДИНЕНИЯ ГОСУДАРСТВЕННЫХ ЭЛЕКТРИЧЕСКИХ СТАНЦИЙ

„ЭЛЕКТРОТОК“

Ленинград, улица Гоголя, д. № 14. Телефоны: 132-12, 150-23, 550-27.

Телеграфный адрес: ЛЕНИНГРАД—ЭЛЕКТРОТОК.

В объединение входят следующие Центральные Электрические Станции:

1-я Государственная Электрическая Станция (бывш. О-во 1886 г.)
Обводный канал, дом № 76. Телефон № 151-60.

2-я Государственная Электрическая Станция (бывш. О-во „Гелиос“)
Новгородская улица, дом № 14. Телефон № 529-47.

3-я Государственная Электрическая Станция (бывш. Бельгийское О-во)
Фонтанка, дом № 104. Телефон № 164-18.

4-я Государственная Электрическая Станция (бывш. Трамвайная)
Ул. Красного Электрика (б. Атаманская), д. № 3. Телефон № 530-71.

Все справки об условиях отпуска энергии для освещения и электро-двигателей даются в Абонентской части Правления, улица Гоголя, 14.

Платежи по счетам потребителей электрической энергии производятся во всех Отделениях Госбанка, Промбанка, Коммунального Банка и Электробанка, а также в кассе при Правлении „Электротока“, улица Гоголя, 14.

225

ПРАВЛЕНИЕ

Государственных Электрических Станций Московского Района

„МОГЭС“

Москва, Раушская наб., 8. — Телеграфный адрес: Москва МОГЭС.

Телефон № 2-62-50.

В Объединение входят следующие государственные электрические станции: 1-я Московская им. т. Смидовича, Московская Трамвайная, „Электропередача“ и Глуховская.

МОГЭС производит отпуск электрической энергии: а) для освещения учреждений, предприятий, квартир, поселков и т. д.; б) для моторных установок заводов и фабрик; в) различного рода нагревательных приборов.

Электрификация заводов, фабрик, поселков и отдельных домов производится МОГЭС'ом на условиях по соглашению с потребителями.

За всеми запросами относительно условий присоединения к сети МОГЭС просим обращаться в Отдел Присоединений Правления Треста—Раушская наб., 8, тел. № 2-62-50.

47

Шатурская Государственная Электрическая Станция

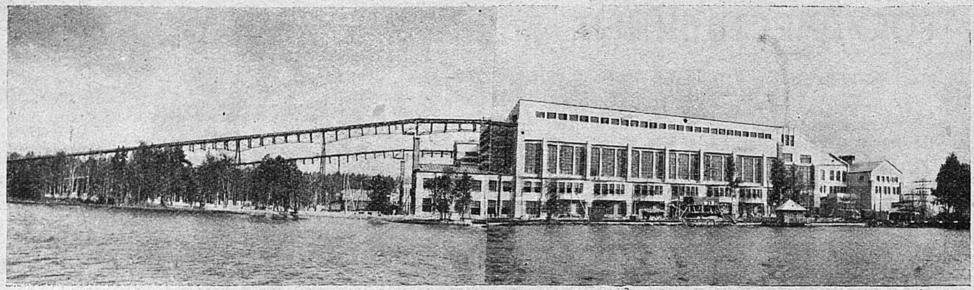

Общий вид.

Шатурская Государственная Электрическая Станция есть одно из выполнений грандиозного плана электрификации СССР, задуманного В. И. Лениным.

Назначение станции—снабжать электрической энергией Москву и прилегающий к ней район, с использованием местного топлива—торфа для котлов.

Местоположение ШГЭС—идеальное.

1) Непосредственная близость огромных массивов торфа в торфяных болотах Шатурском, Кобелевском и Туголецком Бору—около 4 миллиардов пуд., достаточных на 100 лет для работы станции около 100.000 клв.

2) Наличие огромных запасов воды в виде кольца 4-х больших озер: Черного, Муромского, Белого и Святого общей площадью 25 кв. километров.

3) Сравнительно небольшое расстояние от Москвы, позволяющее применить напряжение для линии передачи 115.000 вольт.

4) Наличие железнодорожной магистрали Московско-Казанской жел. дор.

Постройка Шатурской Государственной Электрической Станции началась под руководством А. В. Винтера в июне 1923 г., а линия передачи в марте того же года. К настоящему закончена и пущена в работу первая очередь станции, а именно, 1-я котельная с 6 котлами и 2 машины. В ближайшее время предстоит закончить 2-ю очередь, т.-е. оборудовать 2-ю котельную 6 котлами и установить 3-ю машину. Все оборудование для 2-й очереди заказано.

Котлы, машины (турбины, генераторы), электрическая часть получены из-за границы. Остальное оборудование: эстокады, торфоподача, трубы, железные баки, все металлические конструкции, мачты линии передачи, вся медь, голый и изолированный кабель, шины и т. п. изготовлялись в СССР.

Все сооружение станции производилось организацией и силами строительства.

В настоящее время мощность ШГЭС—32.000 клв., а с окончанием 2-й очереди—48.000 клв. или 65.000 лош. сил.

1) Снабжение станции торфом. Суточная потребность торфа для станции при полной нагрузке всех 3-х машин в течение 24 часов—120.000 пудов. На это наибольшее количество торфа рассчитано и построено торфоподъемное устройство. Торф нагружается непосредственно в вагонетки на болоте и оттуда поездами в 30 вагонеток по 70 пуд. в каждой доставляется к эстокадам—наклонным плоскостям (уклон $^1/_8$). Отдельные вагонетки подаются под бесконечный канат к эстокаде (а), а по эстокаде (б) спускаются пустыми, составляются в поезд и отправляются сново на болото. Вблизи станции имеются склады торфа на 4.000.000 пудов. Скорость каната

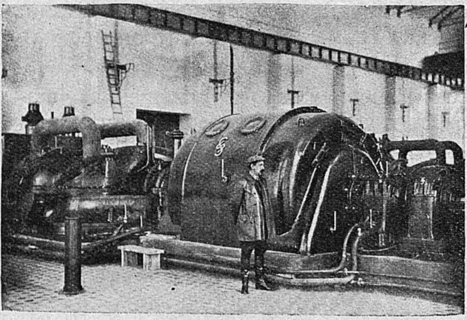

Турбина в 16.000 клв.

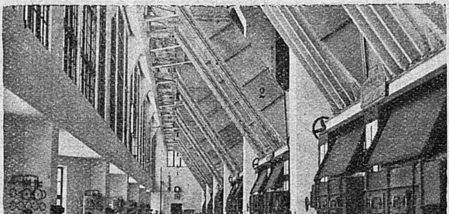

Первая котельная.

0,7 м./сек. мотором в 60 лош. сил. Торф, поданный на верх, выгружается открытием боковин вагонетки в бункера котельных, а оттуда по рукавам спускается в топки котлов.

2) Котельные ШГЭС расположены в 2-х корпусах. В каждом корпусе по 6 котлов системы Гарбе 750 кв. м на 18 атм. рабочего давления.

Каждый котел оборудован 2-мя торфяными топками сист. инж. Т. Ф. Макарьева, пароперегревателем 250 м^2 для перегрева пара до 375°С у турбины, экономайзером Грина 640 м^2, воздушным экономайзером 720 м^2, отдельным вентилятором, дымососом, дымовой трубой и питательным насосом. Питание котлов водой обеспечено тремя магистралями, запасными насосами (кроме насосов у каждого котла). Вода может быть взята из Черного Озера и нормально из питательных баков, куда поступает конденсат турбины. Добавочная вода в количестве до 3% дается специальными дестиляторами. Один котел может дать до 40.000 клгр пара в час и может везти около 6000 — 7000 клв. Три котла вполне достаточны для полной нагрузки одной машины. Пар подается в машинный зал паропроводом диаметром 300 м/м.

3) Машинный зал ШГЭС замыкает 2 котельные и предназначен для 3-х машин (турбогенераторов) по 16.000 кв. каждая.

Турбогенератор 3.000 оборотов в минуту 6.600 вольт. Внизу помещаются конденсаторы, конденсационные насосы, подающие охлаждающую воду из Черного Озера. Каждый насос приводится в действие или паровой турбиной или электрическим мотором в 400 лош. сил 1.500 оборотов в минуту и может подать в час 4.200 м^2. воды. Таким образом, вода, проходя конденсаторы, попадает в спускной канал и уходит в Муромское озеро. Озера Муромское, Святое и Черное соединены каналами, при работе станции озера эти создают непрерывный круговой поток воды.

4) Распределительное устройство 6.600 вольт и повысительное устройство 115.000 вольт помещаются за машинным залом и непосредственно примыкают к нему. Ток от каждого генератора поступает:

а) на свою группу трансформаторов (3 однофазных) 18.600 клв. 6.600/115.000 вольт, соединенных на низком напряжении треугольником и на высоком звездой. Из трансформаторов ток попадает на общие шины, параллельно с двумя другими группами таких же трансформаторво и отсюда на 2 линии 115.000 вольт в Москву;

б) на свой трехфазный трансформатор 5.000 клв. 6.600/33.000 вольт соединенный так же, как и вышеупомянутые; из трансформаторов ток попадает в линии передачи местного района (Гусь-Хрустальный, Собинка, Дулевская);

в) на шины собственных нужд 6.600 вольт. Ответвления к трансформаторам на 6.600/33.000 вольт и к собственным нуждам защищены реактивными катушками. Наверху у машинного зала находится зал управления или зал щита, где сосредоточеные, все приборы, управляющие электрическим устройством.

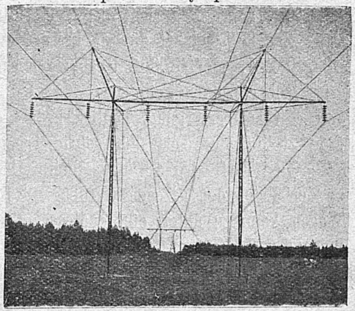

Мачты типа Красина, Г. Б.

5) Линии передачи:

а) в Москву идут 2 линии 115.000 вольт сечением 3×95 кв. м/м с заземляющим стальным тросом 50 кв. м/м каждая.

Длина 130 клм. Опоры металлические числом 614; из них 81 типа Р. Б. Красина, остальные американского типа. Высота мачты 20,7 метра. Средний пролет 225 метров, высота подвеса нижнего провода 11,7 метра. На линии 3 мантерских пункта с переключательными постами и 5 сторожек. Каждая линия может передать 25.000 клв.

б) в Гусь-Хрустальный—73 клм; } Двойные линии
в) в Собиновскую мануфактуру—43 клм; } 33.000 вольт.
г) в Орехово-Зуево—53 клм.—ординарная линия 33.000 вольт.

В дальнейшем предполагается развитие линии передач для местного района и на Егорьевск.

6) Понизительная подстанция в Москве расположена против Кремля на Раушской набережной рядом с 1-й ГЭС, оборудована 2 группами однофазных трансформаторов по 25.000 клв. На низком напряжении 2 обмотки на 33.000 и 6.600 вольт, высокое напряжение 104.000 вольт. Обмотки 33.000 вольт и 6.600 вольт рассчитаны каждая на 15.000 клв. Ток 6.600 вольт поступает непосредственно на шины МОГЭС.

Ток 33.000 вольт трансформируется 4 трансформаторами по 7.500 клв, на 2.200 вольт и тоже поступает на соответствующие шины МОГЭС.

7) Поселок Шатурской Государственной Электрической Станции оборудован двухквартирными деревянными домами. Находятся в постройке 2 больших каменных дома, больницы и т. д. В поселке имеется клуб, Нардом имени Нариманова.

Полная стоимость Шатурской ГЭС с линией передачи, понизительной подстанцией в Москве и с поселком при выполнении 2-й очереди—28.400.000 руб.

Что может дать Шатурская Государственная Электростанция?

Считая 3.500 час. использования установки в год:

$$48.000\times3.500 = \text{приблиз. } 170.000.000 \text{ клв./час.}$$

Принимая себестоимость энергии на шинах станции 2,25 коп. клв./час. (без аммортизации и %% на капитал), получим себестоимость продукции:

$$\frac{170.000.000\times2{,}25}{100} = \text{Руб. } 3.825.000.$$

При чем для производства этого количества энергии надо сжечь около 19-ти миллионов пудов торфа.

Das Staatliche Elektrizitätswerk zu Schatura.

In der Herstellung des Schatura-Werkes sehen wir einen Teil des von Lenin seiner Zeit aufgestellten grossartigen Elektrifizierungs-Planes der U. S. S. R.

Das Schatura-Werk soll Moskau und Umgebung mit elektrischer Kraftt versorgen. Als Heizmittel dient der Kraftanlage Torf.

Die Ortslage des Schatura-Elektrizitätswerkes ist ideal:

1) in nächster Nähe der Station befinden sich die überaus Torfreichen Sümpfe von Schatura, Kobel und Tugoletzkij Bor, die insgesammt, etwa, 4 Milliarden Pud Torf liefern können, was für eine hundertjährige Arbeit einer Kraftanlage von 100.000 k/w. genügen würde;

2) die Station liegt im Zentrum eines Kreises von 4 grossen Seen: des Schwarzen, — des Muromer,—des Weissen—und des Heiligensees, deren Wasseroberfläche etwa 25 Qu—Kilometer beträgt;

3) die verhältnissmässig nahe Entfernung von der Hauptstadt ermöglicht es eine Spannung von 115.000 Wolt in der Übertragungslinie zu erreichen;

4) Schatura liegt an der Magistrale der Moskau-Kasaner Eisenbahn.

Der Bau der Schatura Kraftanlage begann im Juni 1923, unter Leitung von A. W. Winter, mit der Errichtung der Ubertragungslinie, wurde im März desselben Jahres begonnen. Zur Zeit ist die erste gruppe bereits fertiggestellt,—und befindet sich im Betriebe. Er besteht aus dem ersten Kessehaus mit 6 Kesseln, sowie aus 2 Maschinen. In nächster Zeit soll der zweite Teil beendet werden, und zwar: das 2-te Kesselhaus mit 6 Kesseln, sowie die 3-te Maschine. Sämmtliche Apparatur ist dazu schon bestellt.

Kessel, Maschinen (Turbinen, Generatoren), elektrische Armatur kamen aus dem Ausslande. Alles Übuge: Estokaden, Torfschöpfmaschinen, Röhren, eiserne Bassins, sämmtliche Metallkonstruktionen, Mäste der Übertragungslinie, Kupferteile isolierter, sowie unisolierter Kabel, Reifen etc, sind einheimischer Herkunft.

Die ganze Bauarbeit liegt in Händen des Bauamtes der Schatura-Station.

Zur Zeit beträgt die Stärke der Anlage 32.000 k/w, nach Beendigung der 2-ten Arbeitsperiode wird sie 48.000 k/w, oder 65.000 P. S. erreichen.

Die einzelnen Teile der Anlage.

1) Torfoersorgung. Täglich bedarf die Anlage bei voller Belastung aller Maschinen und 24-Stündiger Arbeit c/a 120.000 Pud Torf. Für solche Arbeitsleistung ist auch die Torfbeförderungs-Einrichtung berechnet.

Der Torf wird auf dem Sumpf in Kippwagen verladen, die in Zügen von je 30 Stück à 70 Pud Inhalt zu den Estokaden gezogen werden. Die Estokaden stellen eine gesenkte Ebene dar. (Senkung—$^1/_8$). Die einzelnen Wagen kommen unter ein endloses Tau, werden hinaufgezogen und gekippt, worauf die leeren Wagen wieder längs der Estokaden hinunter gelassen, hier in Züge zusammengestellt, und sodann auf's Sumpfgebiet gerükt werden.

In der Nähe der Station giebt es Lagerräume, die 4.000.000 Pud Torf fassen. Das Tau bewegt sich mit einer Schnelligkeit von 0,7 Met. in der Sekunde und die führende Kraft des Motors beträgt 60 P/S. Der Tor wird, oben angekommen, aus den Kippwagen in die Bunkers geschüttet und gelangt von da durch eine Aermelleitung in die Heizkammern der Kessel.

2) Die Kebselräume des Schaturawerkes befinden sich in zwei geläuden, mit je 6 Kesseln, System Garbe, 750 K.—M., mit 18 Atm. Druck.

Jeder Kessel enthält 2 Torffenerungen, — System Ing. T. F. Makarenko, 1 Uberhitzer (250 M^2) zum Überhitzen des Dampfes bis zu 375°C beider Turbine, 1 Oekonomaiser, System Grin (640^2), 1 Luft-Oekonomaiser (720 M^2), extra 1 Ventilator, 1 Rauchsauger, 1 Schornstein und 1 speisende Pumpe. Der Zufluss des Speisewassers zu den Kesseln ist durch Wasserleitungsmagistralen und reserve-Pumpen (ausser den bei jedem Kesselvorhandenden Pumpen), sicher gestellt. Das Wasser kann aus dem Schwarzen See, sowie, normal, aus den Speisebecken bezogen werden, wohin das Kondensat der Turbine hineinfliesst. Ersatzwasser, bis $3^0/_0$, geben spezielle Destillatore Ein Kessel giebt stündlich 40.000 kg. Dampf und kann c/a 6000—7000 k/w führen.

Drei Kessel genügen vollkommen zur vollen Belastung einer Maschine. In den Maschinenraum tretet der Dampf durch eine Leitung, deren Durchmesser 300 M/M beträgt.

3) Der Maschinensaal ist für drei Maschinen (Turbogenoratore) berechnet, deren jede—16.000 k/w leisten kann. Ein Turbogenerator leistet bei 3.000 Umdrehungen in der Minute 6600 Volt. Unten befinden sich die

Kondensatore und Kondensator-Pumpen, die Kühlwasser aus dem Schwarzen See befördern. Die Pumpen werden entweder durch eine Dampfturbine, oder durch einen Elektromotor von 400 P/S und 1500 Umdrehungen in der Minute in Bewegung gesetzt, und können Stündlich 4200 M^3 Wasser heben. Das Wasser kommt, nachdem es durch die Kondensatore durchgegangen ist, in den Abflusskanal, der in den Muromer See mündet. Der Muromer,—der Heilige—und der Schwarze See sind mit einander durch Kanäle verbunden; bei Arbeit der Anlage bildet sich eine unendliche Kreisbewegung des Wassers.

4. Die Vertelungszentrale (6000 Volt) und Spannungserhöhungseinrichtung (115.000 Volt) befinden sich gleich hinter dem Maschinenraum. Von jedem Generator gelangt der Strom:

a) auf seine Transformatorengruppe (3 einphasige) (18.600 k/w. A. 6.600/115.000 Volt), die bei niedriger Spannungdreieckartig—und bei hoher Spannung sternartig verbunden sind. Von den Transwormatoren kommt der Strom paralell den beiden anderen Gruppen auf gemeinsame Schinen, um von da durch 2 Linien von 115.000 V. Spannung nach Moskau geleitet zu werden;

b) auf seinen dreiphasigen Transformator (5.000 k/w A. 6.600/33.000 V.), der ebenso, wie die obengenannten verbunden ist. Von den Transformatatoren gelangt der strom in die localen Linien des Raions (Gus-Chrustalny, Sobinka, Dulewskaja);

e) auf Schienen für eigenen Bedarf (6.600 V.) die zu den Transformetoren (6.600/33.000 V.) führenden Abteilungen sowie diejenigen zum Eigengebrauch, sind durch reaktive Spulen geschätzt. Oben, beim Maschinensaal befindet sich der Leitungsraum, wo sämmtliche Apparate, durch die ganze Anlage geleitet wird sich befinden.

5) Die Stromleitung.

a) Nach Moskau gehen 2 Linien mit 115.000 V.—Spannung, deren Querschnitt 3 × 95 Quadratmillimeter beträgt. Die Erdleitung besteht aus 50 Quadratmillimeter Strarken Stahltrossen. Bei einer Gesammtlänge von 130 Kilom. sind 614 metallene Pfosten vorhangen. Ihre Höhe beträgt 20,7 Meter. Davon sind 81 vom System R. B. Krussin, die Übrigenamerikanischen Typs. Die mittlere Flucht beträgt 225 Meter, der Abstand des niedrigsten Drahtes von der Erdoberfläche—11,7 Meter. Auf der Linie sind 3 montier—Punkte mit Umschaltern eingerichtet worden. Ausserdem giebt es 5 Wächterposten. Jede Linie kann 25.000 k/w übertragen.

b) nach Guss-Chrustalny — 75 Kilom. }
c) zur Sobinowschen Manufaktur — 43 Kilom } Doppelte Leitungen 33.000 Volt.

d) Nach Orechowo-Suewo—53—ordinäre Leitung 33.000 Volt.

Für die Zukunft ist Erweiterung der localen Linien, sowie auch in Richtung nach Jegorjewsk vorgesehen.

6) Die Moskauer Unterstation ist vis-a-vis dem Kreml, am Rauschquai, neben der 1 Moskauer Elektrischen Station, gelegen. Sie besteht aus 2 Gruppen einphasiger Transformatoren, à 25.000 k/w. Auf niedriger Spannung—2 zu 33.000 V. und 6.600 Volt, auf hoher Spannung — 104.000 V. Eine jede der niedrigen Spannungen sind für 15.000 k/w berechnet. Der 6.600 Volt starke Strom tretet direckt auf die Schienen der Moskauer Station Der 33.000 Volt starke Strom wird durch 4 Transformatore (à 7.500 k/w) biszu 2.200 Volt stärke hinuntergedrückt und kommt sodann auch auf die Schienen der 1-en Moskauer Station.

7) Das Schaturawerk hat eine eigene Ansiedelung für die Arbeiter, die aus hölzernen 2 — Wohnungs-Häusern besteht. Im Bau befinden sich 2 grosse Steinhäuser, Krankenhäuser etc. Auch ein Klub, Volkshaus, namens Narimanoff, ist vorhanden.

Die Baukosten des Werkes, inel 2 Teil, Unterstation, sowie Ansiedelung betragen 28.400.000 Rubel.

Was kann die Anlage leisten?

Indem wir mit 3.500 St. Ausnützung der Station rechnet, erhalten wir für's Jahr:

$$48.800 \times 3.500 = \text{c/a } 170.000.000 \text{ k/w Stunden.}$$

Der Selbstkostenpreis der Energie beträgt loco Station (ohne Ammortisation u $^0/_0$ auf das Kapital) pro k/w—St 2,25 Kop,

$$\text{also } \frac{170.000.000 \times 2.25}{106} = \text{Rubel } 3.825.000.$$

Wobei zur Erzeugung dieser Quantität etwa 19 Millionen Torf verbrannt werden müssen.

IV. ЛЕСНАЯ И ДЕРЕВООБРАБАТЫВАЮЩАЯ ПРОМЫШЛЕННОСТЬ.

РСФСР.

119. **ГОСУДАРСТВЕННЫЙ ТРЕСТ ЛЕСНОЙ ПРОМЫШЛЕННОСТИ ВЕРХНЕ-ВОЛЖСКОГО РАЙОНА «ВЕРХНЕВОЛГОЛЕС»** (1922 г.). Адр. Правл.—Москва, Милютинский пер., 20. **Правление.** Пред. **Миловидов,** А. Е., зам. **Олейник,** В. Е. Член **Клетухин,** В. М. **Пром. заведения:** з-ды: «Бунтарь» (Рыбинская губ.), «25-е Октября» (Тверская губ.), Максашинский (Тверская губ.), «Парижская Коммуна» (Ярославская губ.), Пеновский (Тверская губ.), «1-е Мая» (Тверская губ.), «Свобода» (Рыбинская губ.), Селижаровский (Тверская губ.), им. Суворова (Ярославская губ.), «Труженик» (Тверская губ.). **Предм. пр-ства:** обрезной, п/обрезной, кряжевой и пиленый материал, шпалы, мостовые и переводные брусья, снеговые щиты, вагонная обшивка и воинские доски; строганый товар: шпунтовые и половые доски; древесная стружка и ящичные комплекты и все категории экспортного леса. **Раб.** (на 1 июля 1925 г.)—1552. Осн. кап.—1.909.928 р. **Бал.** (на 1 октября 1924 г.)—8.480.851 р. **Состоит пайщиком:** Промбанка, Центр. Коммунбанка, Московского Учетного О-ва Взаимного Кредита; **акционером** — «Стандартстроя», «Лесоэкспорта», «Лесосклада», Добролета, О-ва Строит. Междунар. Красного Стадиона, жил.-строит. т-ва «Домтрест». **Отд-ние** — Ленинградское. **К-ры:** Бологое-Полоцкая (г. Торопец, Псковской губ.), В.-Волоцкая (г. В.-Волочек), Молого Шекснинская (г. Рыбинск). **Склады:** лесной склад № 3 (г. Тула); склады (в Москве): № 1 (Краснопрудная ул.), № 2 (Сущевский Камер-Колежский Вал, 15), № 4 (Красная Пресня, Воскресенская ул., 16), № 5 (Трифоновская, 54), № 6 (Рогожский Камер-Колежский Вал, 109).

120. **«ВОЛГО-КАСПИЙ-ЛЕС»** (1922 г.). Адр. Правл. — Москва, Верх. Торг. Ряды, пом. 33—45. **Правление.** Пред. **Гербек,** Г. Г.; зам. **Асташов,** Ф. Г. Члены: **Евсеев,** Л. В. и **Рудухин,** И. Я. **Пром. заведения:** 24 лесопильных з-да (в Сталинграде, Астрахани, Самаре). **Предм. пр-ства** — лесоматериалы. **Раб.** (на 1 июля 1925 г.)—2.266. **Осн. кап.** — 6.382.666 р. **Бал.** на 1 октября 1924 г. — 17.035.886 р. **К-ры:** Пермская, Вятская, Нижегородская и Самарская, С.-Кавказская краевая контора **со складами** в Армавире, Георгиевске, Ейске, Краснодаре и Новороссийске. **Самостоятельные торг. склады:** в Баку и Ташкенте.

121. **ГОСУДАРСТВЕННЫЙ ВОЛГООКСКИЙ ЛЕСОПРОМЫШЛЕННЫЙ ТРЕСТ «ВОЛГА-ОКА-ЛЕС»** (1924 г.). Адр. Правл.—Москва, Милютинский пер., 20. **Правление.** Пред. **Неверов,** М. А.; зам. **Левит,** С. А. Члены: **Блажевич,** П. В. и **Марков,** М. Е. **Пром. заведения:** з-ды Болотский (Владимирская губ.), «Большевик» № 11 (Иваново-Вознесенская губ.), Брантовский № 6 (Костромская губ.), Бутский (Пензенская губ.), «Деревообделочник» (Нижегородская губ.), «Красный Профинтерн» (Иваново-Вознесенская губ.), Ликинский (Владимирская губ.), Мантуровский № 4 (Костромская губ.), Нейский № 7 (Иваново-Вознесенская губ.), «Новая Сосна» (Нижний-Новгород), Передельский (Владимирская губ.), «Пролетарий» (Нижего-

ГОСТРЕСТ
„ВЕРХНЕВОЛГОЛЕС“

ПРОДАЖА
ВСЯКОГО РОДА
ЛЕСНЫХ
МАТЕРИАЛОВ:
ПИЛЕНЫЕ
КРУГЛЫЕ
ШПАЛЫ
ДРЕВЕСНЫЕ
СТРУЖКИ
ДРОВА

ПРАВЛЕНИЕ
МОСКВА, Милютинский, 20.
Телеф. 3-42-14 и 3-45-06.

ОТДЕЛЕНИЕ В ЛЕНИНГРАДЕ.

КОММЕРЧЕСКИЕ ПРЕДСТАВИТЕЛЬСТВА
в Ярославле и Рыбинске.

РАЙОННЫЕ КОНТОРЫ И ЗАВОДЫ
в городах:
Ярославле, Рыбинске, Вышнем-Волочке,
Торопце, Максатихе, Пено, Осташкове,
Селижарове, Охвате.

РАЗНЫЕ СКЛАДЫ
в Москве, Ленинграде и Туле.

РАСПИЛОВКА
ПРОИЗВОДИТСЯ:
в
Бологое-Полоцком
Молого Шекснинском
Вышне-Волоцком
районах
на своих заводах.
ЗАГОТОВКА

Телеграфный адрес везде „ВЕРХНЕВОЛГОЛЕС“.

104

родская губ.), Студенецкий (Пензенская губ.), Темгеневский (Рязанская губ.), Ушаковский (Рязанская губ.). **Предм. пр-ства:** круглый лес, пиленый материал всех сортов и размеров, шпалы, клепки, дубовая стружка и древесная шерсть, дрова; заготовка экспортного материала. **Раб.** (на 1 июля 1925 г.)—1.412. **Состоит пайщиком:** Акц. О-ва «Акмарчувлес», «Лесосклада» и Промбанка. **Отд-ния:** Заволжско-Нижегородское (г. Н.-Новгород), Керженский район (Нижегородская губ.), Нижне-Волжское (г. Казань), Об'единенное заводоуправление лесозаводов «Новая Сосна» и «Пролетарий» (Н.-Новгород), Приокское (Владимирская губ.), Сасовское (Рязанская губ.). Северное (Нея, Сев. ж. д.), Юрьевецкий район (г. Юрьевец), Унженский район (Костромская губ.). **Пр-ство**—Ленинградское (Ленинград, просп. Володарского, 43).

122. **УПРАВЛЕНИЕ ЛЕСНОЙ И ДЕРЕВООБРАБАТЫВАЮЩЕЙ ПРОМЫШЛЕННОСТИ ВОЛОГОДСКОЙ ГУБЕРНИИ «ВОЛОГДОЛЕС»** (1922 г.). Адр. Правл. — г. Вологда, Торговая пл., 3-й Дом Советов. **Правление.** Пред. **Силин,** А. К.; зам. **Мумин,** А. М. Член — **Сивков,** А. П. **Пром. заведения** (все з-ды в Вологодской губ.). **Основные:** Вологодский лесозавод № 7 (консерв.) 1-й Сухонский лесозавод «Деревообделочник», 6-й Тотемский лесозавод «Коммунар», деревообделочно-механический з-д «Красный Пахарь» (аренд.), 5-й Усть-Кубинский лесозавод «Красный Экспортер», 2-й Сухонский лесозавод (консерв.), 3-й Сухонский лесозавод (консерв.), 4-й Сухонский лесозавод (консерв.) [1]. **Подсобные:** Судоходной паровой и не паровой флот—пароходов-буксиров 7 собств., 6 арендов. и 11 барж. Предм. пр-ства: заготовка, вывозка, сплав лесоматериалов и дров и механическая обработка древесины, изготовление изделий из дерева и сбыт таковых. **Раб.** (на 1 июля 1925 г.) — 557. **Осн. кап.** — 809.904 р. **Бал.** на 1 октября 1924 г. — 5.334.831 р. **Состоит акционером:** Акц. О-ва «Лесосклад», «Лесоэкспорт», Вологод. Коммун. Банка, Торгово-Промышлен. Банка и **пайщиком** Вологодск. С.-Х. Банка. **К-ры:** Московская (Москва, Ильинка, уг. Хрустального пер., Старо-Гостиный двор, пом. 1), Ленинградская (Ленинград, Надеждинская, 3).

123. **«ГОМЛЕС»** (1922 г.). Адр. Правл.—г. Гомель, угол Советской ул. и ул. Коммунаров. **Правление.** Пред. **Котик,** И. К. Члены: **Бауман,** Д. А. и **Гутерман. Пром. заведения** (все в Гомельской губ.): лесопильный з-д «Коллективный Труд», лесопильный з-д «Красный Деревообделочник», лесопильный з-д «Социализм», лесопильный з-д им. Томского, лесопильный з-д им. Халтурина. **Предм. пр-ства**—лесопильное. **Раб.** (на 1 июля 1925 г.) — 727. **Осн. кап.** — 294.548 р. **Бал.** на 1 апреля 1925 г.) — 7.556.285 р. **К-ры:** в г.г. Артемовске, Гришине Екатеринославе, Киеве, Одессе, Симферополе, Харькове.

124. **КАТУШЕЧНО-ЧЕЛНОЧНЫЙ ТРЕСТ** (1922 г.). Адр. Правл. — Москва, Милютинский пер., 20. **Правление.** Пред. **Гершон,** Б. В.; зам. **Гущин,** К. И. **Пром. заведения:** Костеревские ф-ки им. Томского (Московская губ.), Петушинская ф-ка (Московская губ.), Ржевская ф-ка (Тверская губ.), Савинские ф-ки: «Совкатушка» и «Первое Мая» (Владимирская губ.), Смоленская ф-ка им. Профинтерна (Смоленская губ.). **Предм. пр-ства:** уточно-основные шпули, катушки ниточные, колодки сапожные, погонялки, челноки. **Раб.** (на 1 июля 1925 г.) — 2.321. **Осн. кап.** — 1.039.927 р. **Бал.** на 1 октября 1924 г. — 2.480.402 р.

125. **ГОСУДАРСТВЕННЫЙ ВЕРХНЕ-СУРСКИЙ ЛЕСОПРОМЫШЛЕННЫЙ ТРЕСТ «ПЕНЗОЛЕС»** (1922 г.). Адр. Управ.— г. Пенза, Интернациональная, 57. Упр. **Янсон,** А. К.; зам. **Медведев,** И. Г. **Пром. заведения:** лесозаводы — № 33 им. Буденого, № 11 «Ильич» (г. Пенза), № 10 «Красная Звезда» (Пензенская губ.), № 42 «Красный Октябрь» (Саратовская губ.), № 9 «Победа» (Пензенская губ.), № 27 «Работник» (Пензенская губ.) (консерв.), № 2 «Товарищ Вперед» (г. Пенза), № 13 «Трудовик» (консерв.). **Предм. пр-ства:** доски, шпалы, щитовая планка, горбыль, подтоварник, затяжка и т. д. **Раб.** (на 1 июля 1925 г. — 813. **Осн. кап.** — 443.019 р. **Бал.** (на 1 октября 1924 года) — 2.521.003 р. Состоит пайщиком: «Лесосклада», Пензоторга, Пензенского Коммунбанка и Промбанка. **Пр-ства:** Московское (г. Москва, Лубянский пр., 9); Харьковское (г. Харьков, Благовещенский базар, у Рогатинского моста). **Лесные склады:** Аркадакский (ст. Аркадак, Саратовской губ.), Балашовский (ст. Балашов, Саратовской губ.), при ст. Белинская, Пензенский матер. склад № 1 (Селиверстовская, 19), Пензенский № 4 (Щепная пл.), Саратовский (Ленинская, 47), Салтыковский (ст. Салтыковка).

126. **СЕВЕРО-ВОСТОЧНЫЙ ГОСУДАРСТВЕННЫЙ ЛЕСОПРОМЫШЛЕННЫЙ ТРЕСТ «СЕВВОСТЛЕС».** Адр. Правл. — г. Вятка, ул. Энгельса, 9. **Правление.** Пред. **Талевич,** Б. И. Члены: **Анохин,** А. А.; **Раппопорт,** М. Ю. и **Рудаков,** И. А. **Пром. заведения:** лесопильный з-д № 1 (Вятская губ.), № 2 (Вятка), № 3 Акшангский (Нижегородская губ.), № 4 Стрелицкий (Нижегородская губ.), № 6 (Вятская губ.), № 7 (Вятская губ.). **Предм. пр-ства:** пиломатериалы, круглый лес, стружки, шпалы. **Раб.** (на 1 июля 1925 г.) — 788. **Пред-ства** — Московское (Кузнецкий Мост, 14).

Государственное Объединение

„Волго-Каспий-Лес"

удостоенное на Всесоюзной Сельско-Хозяйственной Выставке 1923 года ПОЧЕТНОГО ДИПЛОМА ПЕРВОЙ СТЕПЕНИ.

ПРЕДЛАГАЕТ СО СВОИХ СКЛАДОВ

в Сталинграде, Астрахани, Самаре, Ростове-н/Дону, Баку, Краснодаре, Ташкенте, Новороссийске, Армавире, Георгиевске, Ейске

партиями и в розницу разный

ЛЕСНОЙ МАТЕРИАЛ

как в круглом, так и в пиленом виде.

Лесозаготовки ведутся в пределах Пермской, Вятской, Нижегородской, Самарской губерний и областей Вотской, Чувашской и Марийской.

Лесоэкспорт производится через порты Черного и Каспийского морей.

АДРЕС ПРАВЛЕНИЯ:

МОСКВА, Красная площадь, Верхние Торговые Ряды, пом. 33-45; телеф. 4-97-85.

Телеграфный адрес везде: ВОЛГОКАСПИЙЛЕС.

117

---

[1] Лесозаготовительные районы (все в Вологодской губ.): Верхне-Кубинский, Верхне-Сухонский, Вологодско-Грязевецкий, Средне-Кубинский, Тотемский, Устюжский.

127. **ГОСУДАРСТВЕННЫЙ ЛЕСОПРОМЫШЛЕННЫЙ ТРЕСТ «УЛЬЯНОВСКЛЕС»** (1922 г.). Адр. Упр. — г. Ульяновск, ул. Л. Толстого, 30. **Упр. Детлов,** Э. П.; пом. **Красильщиков,** И. М. **Пром. заведения** (все в Ульяновской губ.): Акшуатский лесозавод № 30, Алатырский № 47, Алатырский № 48 (консерв.), Алтышевский № 54, Анновский № 37, лесозаготовительный участок «Арбуженский массив», Глотовский № 11, Дубенский № 13, Измайловский № 28, Инзенский № 15, Кирский № 61, Налейкинский № 32, Поливановский № 29, Рачейский № 34 (консерв.), Сызранский № 35, Ульяновский № 2. **Предм. пр-ства:** пиломатериалы — обрезной, полуобрезной и необрезной; шпалы, переводные брусья, обаполы, щитовка, бревна пиловочные, бревна строевые, телеграфные столбы, шпалы и проч. лесоматериалы. **Раб.** (на 1 июля 1925 г.) —721. **Бал.** (на 1 октября 1924 г.) — 4.971.453 р. **Состоит пайщиком:** Ульяновского Сельхозбанка, Промбанка, Пролеткино и Доброфлота. **Пр-ства:** Московское (площ. Свердлова, Коньевский пер., 3), Ташкентское (Обуховская ул., 19) и Харьковское (ул. Свердлова, 22).

128. **ВСЕРОССИЙСКИЙ ГОСУДАРСТВЕННЫЙ ТРЕСТ ПРОБОЧНОЙ И ПРОБКОВО-ИЗОЛЯЦИОННОЙ ПРОМЫШЛЕННОСТИ «ЦЕНТРОПРОБИЗОЛЬ»** (1922 г.). Адр. Правл.—г. Ленинград, канал Грибоедова, 6/2. **Правление.** Пред. **Шипов,** К. В.; зам. **Семенов,** А. П. Члены: **Сатыр,** И. С. и **Шапиро,** А. З. **Пром. заведения:** 2-й гос. пробочный и пробко-изоляционный з-д «Коммунар» им. Молотова (Ленинград), 1-я гос. пробочная ф-ка им. Семашко (Ленинград), 3-я гос. пробочная ф-ка им. Октябрьской Революции (Ленинград), 4-я гос. пробочная ф-ка им. Розы Люксембург (Ленинград), 5-й гос. линолеумный з-д. **Предм. пр-ства:** пробочное и изоляционное. **Раб.** (на 1 июля 1925 г.) — 1.763. **Осн. кап.** — 2.461.584 р. **Бал.** на 1 октября 1924 г. — 4.725.109 р. **Состоит пайщиком:** Акц. О-ва «Ларек», Промбанка. **Отд-ния:** Киевское (Нижний Вал., 29), Московское (Варварка, Старо-Гостиный Двор, 76), Одесское (Городская, 1), Ростовское (Рождественская, 52), Самарское (почтовый ящик 32), Харьковское (плош. Р. Люксембург, 22). **Магазин** — г. Ленинград, Комиссаровская, 40.

129. **ЮЖНО-УРАЛЬСКИЙ ЛЕСОПРОМЫШЛЕННЫЙ ТРЕСТ «ЮЖУРАЛЛЕС»** (1925 г.). Адр. Правл. — г. Уфа, ул. Зенцева. **Правление.** Пред. **Судариков,** А. Н. Член **Фалалеев,** Н. И. **Пром. заведения:** Оренбургский лесозавод (г. Оренбург), Охлебинский лесозавод (г. Уфа) Стерлитамакские лесозаводы №№ 1, 2 и 3 (г. Стерлитамак), Уфимские лесозаводы № 1, 2, 3, 4 и 12 (г. Уфа), Фанерная ф-ка (г. Уфа). **Предм. пр-ства:** всевозможные лесоматериалы: пиленый и круглый, фанера берез. клееная, стружка яичная и фруктовая, плашка и дощечка липовая, мочало и пр. **Раб.** (на 1 июля 1925 г.) — 1.400. **Склады:** в г.г. Кзыл-Орда, Оренбурге при лесозаводе, Ташкенте и Уфе при лесозаводах при ст. ст.: Абдулино, Актюбинск, Давлеканово и Кинель-Черкассы. **Отд-ния** и **Пред-ства:** в г.г. Москве (пл. Ногина, 4-й Дом Союзов), Оренбурге и Ташкенте.

УССР.

130. **«УКРАИНЛЕС»** (1923 г.). Адр. Правл. — г. Киев, Шевченковский бульв., 20. **Правление.** Пред. **Наумов-Винокуров;** зам. **Ковицкий;** член **Гарелик. Пром. заведения:** лесопильные з-ды: Беличский, Белозерский (Черкасск. окр.), Бережовский (Волынская губ.), Екатеринославский Набережный, Екатеринославский № 19, Екатеринославский № 21, Киев-

Государственный Лесопромышленный Трест
„УЛЬЯНОВСКЛЕС“
Управление в гор. Ульяновске, улица Льва Толстого, 30.
Телефоны №№ 59, 1-64, 2-35, 2-31.
Телеграфный адрес: УЛЬЯНОВСК — „УЛЬЯНОВСКЛЕС“

Объединяет 14 лесопильных заводов (с суточной выработкой до 30 вагонов пиленых материалов).

ВЫРАБАТЫВАЕТ: вагонную обшивку, воинские доски, щитовую планку, тес и проч. пилолесоматериалы.

ЗАГОТОВЛЯЕТ: дрова, бревна, шпалы, телеграфные столбы.

ПРОДАЖА лесоматериалов и изделий крупными партиями, а также прием специальных заказов производится непосредственно Ульяновсклесом и его уполномоченными представителями: в Москве—Железняковым, М. И. Копьевский пер., д. № 3, кв. 20; в Харькове — Мотрони, В. К., ул. Свердлова, д. № 22; в Ташкенте — Гинзбургом, И. С., Обуховская ул., № 19.

Управление.

94

„УКРАИНОЛЕС“
1923/24 год.

I. ПРОИЗВОДСТВО.

1) **Лесозаготовки.** Производственная программа по лесозаготовкам: — по вывозке 120.090 к. с. (кругл. л.) матер. выполнение программы: — по вывозке 83.895 к. с. или 70% прогр. (сырья).

2) **Деревообработка.** Выполнение программы: а) по распиловке сырья 12.854.504 к. ф. или 102% задания; б) по выпуску пиломатер. 7.923.655 к. ф. или 105% задания. Фанерной фабрикой программа выполнена на 114%. Шпилеколодочной фабрикой выпущено 11.749 пуд. шпилек. Количество занятой рабочей силы по всем предприятиям: I кв. 1873, II кв. 1685, III кв. 1720, IV кв. 1836. Производительность труда по основному лесопильному производству характеризуется такими данными: количество куб. фут. сырья и пиломат., падающее на 1 рабоч. в смену: сырья I кв. 39, II кв. 41, III кв. 45, IV кв. 49. Производительность труда в IV кварт. по сравнению с I кварт. выросла на 26%.

II. Торговая деятельность.

За 1923/24 год реализовано было разных материалов всего на сумму 8.352.375 руб.

За период с 1/X-24 г. по 1/VI-25 г.

1) **Лесозаготовки.** а) Вывезено дров к. с. 11.639; б) вывезено лесоматериалов к. с. 53.957. Итого 65.596. По сравнению с производственной программой, установленной на весь 1924/25 год, задание выполнено: по первоначальной программе утвержденной В.С.Н.Х. 95%, по рабочей (расширенной) программе 85%. Недовыполнение производственной программы по дровам в связи с минерализацией топлива приобретает второстепенное значение. Программа же по сырью (лесом) выполнена на I/VI. Первоначальное задание по вывозке 122% рабочая программа 95%, т.-е. основное задание по сырью, по снабжению лесопильных заводов выполнено.

2) **Деревообработка.** а) Распиловка сырья с I/X по I/VI 8.524.459 к. ф.; б) выпущено пиломатериалов 5.415.266 к. ф. Годовая программа, утвержденная В.С.Н.Х, выполнена на I/VI в размере: по выпуску пиломатериалов 88%. Программа же, расчитанная на 7-ми месячный период (с I/X по I/VI), выполнена не свыше, чем на 100%. Производительность труда по лесопильным заводам выражается в таких цифрах: в среднем за данный период 60 к. ф. сырья. Средний дневной заработок 1 рабочего—1 руб. 69 коп.

III. СБЫТ.

Реализовано с I/X по I/VI разных материалов на сумму 5.920.090 р. Что касается перспектив, то необходимо направить усиленное внимание: 1) на концентрацию производства в смысле получения цельных массивов для устранения чересполосицы в работе; необходимо концентрировать и предприятия (лесзаводы); 2) необходимо закрепление отводов на длительный период, не менее 5 лет; 3) необходимость более полной нагрузки предприятия; 4) на проблему восстановления основного капитала, как на один из основных вопросов лесной промышленности, в виду ветхости сооружений; 5) необходимость снижения цен на древесину в целях удешевления продукции и т. о. расширения рынка сбыта, что приобретает особое значение в связи с увеличением спроса со стороны крестьянского населения

314

ский, Кременчугский № 17, Мигальский (Киевская губ.), Пироговский, Потошнянский (Киевский окр.), Тетеревский (Киевск. губ.), Херсонский, Черкасский, Шостенский (Новгород-Северск. окр.), Ямпольский (Нов.-Сев. окр.), **деревообдел. ф-ки:** Дарницкий фанерный з-д (Киевск. губ.), Екатеринославская, Шпилечно-Колодочн. ф-ка в Житомире, Житомирская, Киевская, Кременчугская. **Предм. пр-ства:** дрова, лесоматериалы, доски, брусья, рейки шахтовка, стойки, вагон. обшивка, снеговые щиты, мебель, фанера, сапожные шпильки, колодки. **Раб.** (на 1 июля 1925 г.) — 485. **Осн. кап.** — 2.272.883 р. **Бал.** на 1 октября 1924 г. — 10.550.132 р. **Состоит пайщиком** Т-ва «Ларек». **Пред-ства:** Москва, Симферополь, Харьков; **торг. отдел.:** Екатеринослав, Коростень, Кременчуг, Одесса, Пироговка, Тетерев, Черкассы.

131. **УКРАИНСКОЕ ЛЕСНОЕ ТОПЛИВНОЕ Т-ВО «УКРЛЕСТОП»** (1921 г.). Адр. Правл. — Харьков, ул. К. Либкнехта, 17/19. **Правление.** Пред. **Лакатай;** зам. **Беляков. Пром. заведения:** райконторы, лесосеки, склады — Сумская, Харьковская, Донецкая, Сновская, Полтавский участок. **Лесозаводы и ф-ки:** Тростенецкие предприятия (Харьковский окр.): лесопильный з-д Городнянский (Черниговский окр.), Гутянский (Харьковский окр.), Изюмский, Краменский (Артемовский окр.), Малиновский (Харьковский окр.), Мерефянский (Харьковский окр.), Первомайская ф-ка, Полтавский, Святогорский, Сумской, Холменский (Черниговская губ.). **Предм. пр-ства:** на лесосеках — пиловочник, кругляк, шпальник, шпалы, стойка, клепка и дрова; на лесозаводах и ф-ках: доски, рейки, брусья, фриза и паркет. **Раб.** (на 1 июля 1925 г.) — 275. **Осн. кап.** — 394.463 р. **Бал.** на 1 октября 1925 г. — 3.536.594 р. **Состоит пайщиком:** Промбанка, Комбанка, Изд-ва «Пролетарий», «Ларек», С.-Х. Кредитного Банка.

БССР.

132. **ГОСУДАРСТВЕННОЕ ОБ'ЕДИНЕНИЕ ЛЕСНОЙ ЭКСПОРТНОЙ И ДЕРЕВООБДЕЛЫВАЮЩЕЙ ПРОМЫШЛЕННОСТИ БЕЛОРУССИИ «ЛЕСБЕЛ»** (1924 г.). Адр. Правл. — г. Минск, пл. Свободы, 21/1. **Правление.** Пред. **Чаплинский,** Б. И.; зам. **Карнаух,** И. В. Члены: **Канторович,** Х. М. и **Рагинский,** М. Д. **Пром. заведения.** З-ды: лесопильный № 6 им. Воровского (Минск), лесопильный и столярно-мебельный № 1 «Деревообделочник» (Минск), лесопильный № 11 «Деревообделочник» (Борисовский окр.), лесопильный им. Калинина № 2 (Бобруйский окр.), лесопильный с фанеро-бочарно-стружечным отделениями «Коминтерн» (Борисовский окр.), фанерный «Красный Октябрь» (Мозырский окр.), лесопильный № 7 им. Панкратьева (Бобруйский окр.), лесопильный с бочарным отд. «Пролетарий» (Мозырский окр.), лесопильный с бочарн. мастерской «Спартак» (ст. Гродзянка Зап. ж. д.), фанерный им. Томского (Бобруйский окр.), лесопильный с бочарн. отделением «Труд» (Мозырский (окр.), лесопильный с фанерным отделением «Звезда» (Мозырский окр.). **Ф-ки:** гвоздильно-колодочная «Рабочий» (Борисовский окр.) и ф-ка спичечной соломки. Консервированные з-ды: лесопильный «Возрождение», лесопильный «Добкевича», лесопильный «Пеймера» и лесопильный «Эткина». **Предм. пр-ства:** пиломатериалы, фанера, клепка, спичечная соломка, сапожные гвозди и колодки. **Раб.** (на 1 июля 1925 г.) — 1.674. **Состоит пайщиком** Белпайторга. **Отделения:** в Бобруйске, Борисове, Гомеле, Крупках, Минске, Мозыре, ст. Осиповичах и Риге. **Конторы:** в Москве, Симферополе и Харькове. **Осн. кап.** — 1.814.266 р. **Бал.** (на 1 апр. 1925 г.) — 2.476.262 р.

ЗСФСР.

132а. **АЗЕРБАЙБАЙДЖАНСКИЙ ЛЕСОПРОМЫШЛЕННЫЙ ТРЕСТ «АЗЛЕСТРЕСТ».** Баку, ул. Зевина, 6. Упр. **Меликов,** Ю. **Предм. пр-ства:** разработка лесных материалов и торговля ими. **Осн. кап.** — 101.491 руб.

132б. **АРМЯНСКИЙ ЛЕСОПРОМЫШЛЕННЫЙ ТРЕСТ НАРКОМЗЕМА «АРМЛЕС».** Эривань, Красноармейская, 28. Упр. **Тер-Мартиросов. Пром. заведения:** Дилижанский лесопильный з-д, лесоп. з-д на ст. Шагали, Закав. ж. д. **Предм. пр-ства:** лесоматериалы, дрова, мебель, уголь. **Осн. кап.** — 44.405 р. **Бал.** на 1 сентября 1925 г. — 850.805 р. **Пред-ства:** Ленинакан, Караклис, ст. Шагалы, Айрум, Садахло, Дилиджан, с. Таускали, Тифлис.

133. **ГРУЗИНСКИЙ ТРЕСТ ЛЕСНОЙ ПРОМЫШЛЕННОСТИ «ГРУЗЛЕСПРОМ»** (1925 г.). Адр. Управл. — г. Тифлис, ул. Мачабели, 1. **Упр. Кикнадзе,** Н. Р.; зам. **Бакрадзе,** Д. И. **Пром. заведения:** ф-ка гнутой мебели и столярная мастерская, Анаклийский з-д, Боржомский з-д, Ланчхутский лесопильный з-д, Потийский лесопильный з-д № 1, Потийский лесопильный з-д № 2, Редуткальский лесопильный з-д № 1, Тифлисский лесопильный з-д № 1 и № 2, Цабларисхевский лесопильный з-д, Шамгонский лесопильный з-д, Шуахоргский лесопильный з-д, Ахалцихский лесопильный з-д (консерв.), Нотанебский лесопильный з-д (консерв.). **Предм. пр-ства:** мебель гнутая и столярная, пиленый лесной материал разных пород, шпалы и пр. **Раб.** (не указано на какое число) — 413. **Бал.** на 1 апреля 1925 г. — 1.408.241 р.

ТУРКМ. ССР.

134. **ТРЕСТ «ТУРКМЕНТОП».** Адр. Управл. — г. Полторацк, Пушкинская, 1. **Упр. Иомудов,** Б.; зам. **Смирнов. Пром. заведения.** Заготовки в районах: Красноводском, Мервском и Полторацком, заготовка саксаула. **Раб.** — 553. **Год. обор.** — 545.000 р.

V. СИЛИКАТНАЯ ПРОМЫШЛЕННОСТЬ, ДОБЫВАНИЕ И ОБРАБОТКА РАЗНЫХ МИНЕРАЛОВ.

РСФСР.

135. **АВТОНОМНЫЙ ГОСУДАРСТВЕННЫЙ СЕРГИЕВСКИЙ ОПЫТНЫЙ СТЕКОЛЬНЫЙ ЗАВОД** (1923 г.). Адр. Правл. — ст. Дорохово, М.-Б.-Б. ж. д. **Правление.** Дир. **Добровольский,** Н. Н. **Пром. заведения:** 1 стекольный з-д (Московская губ). **Предм. пр-ства:** парфюмерная, аптекарская и химическая посуда. **Раб.** (на 1 июля 1925 г.) — 376. **Бал.** на 1 октября 1925 г. — 299.000 р. **К-ра:** Московская (Фуркассовский переулок, 3/5).

136. **БОРОВИЧСКИЙ ОГНЕУПОРНО-СИЛИКАТНЫЙ КОМБИНАТ «БОРКОМБИНАТ»** (1922 г.). Адр. Правл. — Москва, Милютинский пер., 20/2. **Правление.** Пред. **Фэйт,** П. А. Члены: **Богданов,** Г. И., **Каминский,** М. И. и **Попов,** А. А. **Пром. заведения:** з-ды №№ 1, 2 и 3 (Новгородская губ.); з-д № 4 (Новгородская губ.); з-д № 5 (консерв.); з-д № 6 и з-д № 7 (Новгородская губ.). **Предм. пр-ства:** огнеупорный шамотный кирпич, фасонные шамотные изделия, кислотоупорный кирпич и фасон и кислотоупорная химическая посуда, канализа-

ционные керамиковые изделия. **Раб.** (на 1 июля 1925 г.) — 1.671. **Осн. кап.** — 2.266.875 р. **Бал.** на 1 октября 1924 г. — 4.933.274 р. **К-ра**—Ленинградская.

137. **ГОСУДАРСТВЕННЫЙ ГУСЕВСКИЙ КОМБИНИРОВАННЫЙ ТРЕСТ «ГУСЬ-ХРУСТАЛЬНЫЙ КОМБИНАТ»** (1925 г.). Адр. Правл. — Москва, ул. 1 Мая, 8/2. **Правление.** Пред. **Антонов,** А. А. Члены: **Березкин,** В. Т., **Ветров,** А. Е., **Горшков,** Ф. А., **Саакянц,** Н. Х. и **Чимучкин,** Н. И. **Пром. заведения:** хрустальный з-д им. Бухарина (Владимирская губ.), стекольный з-д им. Володарского (Рязанская губ.), стекольный з-д им. Зудова (Рязанская губ.), бутылочный з-д им. Калинина (Владимирская губ.), текстильная ф-ка «Красный Профинтерн» (Владимирская губ.), хрустальный з-д им. Троцкого (Владимирская губ.), Гусевские торфоразработки. **Предм. пр-ства:** пряжа бумажная и угарная, суровые ткани, сортовая, аптекарская, парфюмерная посуда, химическое и техническое стекло, ламповое стекло, бутылки, оконное полубелое стекло и оконное бемское стекло. **Раб.** — 11.852. **Осн. кап.**— 8.984.375 р. **Бал.** на 1 октября 1924 г. — 20.333.338 р. **Состоит пайщиком**: ВТС, Продасиликата, Промбанка, Электробанка, Мосгорбанка, Моссовета.

138. **СЕВЕРО-КАВКАЗСКОЕ ГОСУДАРСТВЕННОЕ ОБ'ЕДИНЕНИЕ ЦЕМЕНТНЫХ И ШИФЕРНЫХ ЗАВОДОВ «НОВОРОСЦЕМЕНТ»** (1923 г.). Адр. Правл. — Ростов н/Дону, ул. Энгельса, 82. **Правление.** Пред. **Иванов,** А. Н. Члены: **Прокофьев,** П. И. и **Томсон,** П. А. **Пром. заведения:** цементный з-д № 1 «Пролетарий» (Новороссийск), цементный з-д № 2 «Октябрь» (Новороссийск), цементный з-д № 3 (Кубано-Черноморская губ.), цементный з-д. № 4 «Первомайский»

СЕВЕРО-КАВКАЗСКОЕ
Государственное Объединение Цементных и Шиферных Заводов
„НОВОРОСЦЕМЕНТ"
в РОСТОВЕ на-ДОНУ, по улице Фридриха Энгельса, дом № 82.
Телефоны: Правления 10-80, Торгового Отдела 11-93, Управления Делами 30-64.

Функционирует с начала 1922 года.

В состав Правления входят: Предправления **А. Н. Иванов.** Члены Правления: **П. А. Томсон** и **П. О. Прокофьев.** Кандидаты в члены Правления: **Г. В. Майорников** и **В. И. Кортов.** Главный Бухгалтер **З. А. Костюковский.** Управделами **Г. П. Мачанян.**

Объединяет следующие действующие заводы с общим числом рабочих и служащих 5.084 человек.

ЦЕМЗАВОД № 1 „Пролетарий" в г. Новороссийске.
„ № 2 „Октябрь" в г. Новороссийске.
„ № 3 Объед. з-ды бывш. „Орел" и „Атлас" ст. Тоннел.
„ № 4 „Первомайский" ст. Тоннельная.
ШИФЗАВОД № 5 } Цем.-Шиф. Комбинат имени т. Кириллова, г. Ростов на Дону.
ЦЕМЗАВОД № 7 }
„ № 8 „Победа Октября", ст. Гайжук.
ШИФЗАВОД № 9 бывш „Орел" в г. Новороссийске.

Торговые Отделения имеются: в Москве, Ленинграде, Гомеле, Минске, Тифлисе, Баку, Новороссийске, Владикавказе, Краснодаре, Армавире, Ставрополе, Пятигорске и Таганроге.

534

ЦЕМТРЕСТ
СТРОИТЕЛЬНАЯ КОНТОРА
АСФАЛЬТО-БЕТОН
МОСКВА
МЯСНИЦКАЯ УЛ. Д 16-
ТЕЛ 5-38-31 и 5-02-58.
ОТДЕЛЕНИЕ В ЛЕНИНГРАДЕ
УЛ ГЕРЦЕНА Д. 26. ТЕЛ. 6-26-73
ПРОИЗВОДСТВО по Р.С.Ф.С.Р.
АСФАЛЬТО-БЕТОННЫХ
РАБОТ
ПОКРЫТИЕ
КРЫШ
ШИФЕРОМ
РАБОТЫ ПО МИНИМАЛЬНЫМ ЦЕНАМ

(Кубано-Черноморской губ.), цементно-шиферный комбинат им. Кириллова (3, 9, 5 и 6) (Ростов н/Дону), цементный з-д № 7 им. т. Кириллова (Кубано-Черноморская губ.), цементный з-д № 8 «Победа Октября» (Кубано-Черноморская губ.), шиферный з-д № 9 (Новороссийск), цементный з-д № 10 (Кубано-Черноморская губ.), цементный з-д № 11 (Кубано-Черноморская губ.), цементный з-д № 12 (Кубано-Черноморская губ.), цементный з-д № 13 (Кубано-Черноморская губ.). **Предм. пр-ства** — цементно-шиферное. **Раб.** (на 1 июля 1925 г.) — 2.915. **Осн. кап.** — 11.891.532 р. **Бал.** (на 1-е октября 1924 г.) — 16.350.994 р. **Состоит пайщиком:** Акц. О-ва «Ларек», Нарпита, «Донбассторга», Новочерк. Акц. О-ва «Электростанция». **Торг. отд-ния:** Армавирское (ул. Ленина, д. 54), Бакинское (ул. Малыгина, 1), Баталпашинское (Коммерческая, 47), Владикавказское (Пролетарский, 17), Гомельское (Первомайская, 10), Екатеринославское (просп. К. Маркса, 82), Киевское, (Крещатик, 39), Краснодарское (Красная, 73), Ленинградское (Троицкая, 1), Минское (Советская, 38), Московское (ул. 1 Мая, 1), Новороссийское (ул. Советов, 34), Одесское (пассаж внутри № 90), Пятигорское (Октябрьская, д. 18), Ставропольское (Красная, 42), Таганрогское (ул. Ленина, 52), Тифлисское (Сололакская, 4). Харьковское (Сергиевская пл., Московские ряды, 10—11).

139. **«УРАЛ-АСБЕСТ»** (1921 г.). Адр. Правл. — ст. Баженово, Ом. ж. д. **Правление.** Пред. **Микрюков,** М. Ф. Член **Сверберг,** Э. Э. **Пром. заведения:** Ильинский участок, Октябрьский участок и Пролетарский участок. **Предм. пр-ства:** сортовый асбест, асбестовый картон, асбестовые изделия и асбесциты. Раб. (на 1 июля 1925 г.) — 5.076. **Состоит пайщиком** Уралмета.

140. **ПРАВЛЕНИЕ ОБ'ЕДИНЕННЫХ ПОРТЛАНД-ЦЕМЕНТНЫХ И АСФАЛЬТОВЫХ ЗАВОДОВ ЦЕНТРАЛЬНОГО И ВОЛЖСКОГО РАЙОНОВ «ЦЕМТРЕСТ»** (1922 г.). Адр. Правл. Москва, ул. 1 Мая, 8. **Правление.** Пред. **Преображенский,** С. П.; зам. **Погосов,** М. М. **Пром. заведения:** Бахиловский гудронный з-д (Ульяновская губ.), Вольский № 1 цементно-шиферный з-д «Большевик» (Саратовская губ.), Глухоозерский цементный завод (Саратовская губ.), Вольский № 2 цементный з-д «Красный Октябрь» (Саратовская губ.), цементный з-д «Красный Строитель» (Московская губ.), Сапроновский цементный з-д (Рязанская губ.), Первомайский асфальтовый з-д, Подольский цементный з-д (Московская губ.). Консервированные: Батракский асфальтовый завод, Вольский № 3 цементный з-д, Сенгилеевский цементный з-д, Судаковский цементный з-д, Чудовский цементный з-д, Щуровский цементный з-д **Предм. пр-ства:** цемент, асфальт, шифер, гудрон. **Раб.** (на 1 июля 1925 г.) — 3.641. **Осн. кап.** — 14.102.919. **Бал.** (на 1 октября 1924 г.)—20.254.631 р. **Состоит акционером:** Промбанка и Электробанка. **К-ры:** Бакинская (ул. Карганова, 3), Ленинградская (ул. Герцена, 26), Московская Строительная «Асфальтобетон» (ул. 1 Мая, 16), Самарская (Духовная, 8).

141. **ЦЕНТРАЛЬНОЕ ОБ,ЕДИНЕНИЕ ГОСУДАРСТВЕННЫХ ФАРФОРО-ФАЯНСОВЫХ ФАБРИК ЦЕНТРАЛЬНОГО РАЙОНА «ЦЕНТРАЛЬНЫЙ ФАРФОРТРЕСТ»** (1923 г.). Адр. Правл. — Москва, уг. ул. 1 Мая и Златоустинского пер., 8/2. **Правление.** Пред. **Бялковский,** И. С.; зам. **Новов,** М. С. Члены: **Андреев,** П. М. и **Новицкий,** Н. А. **Пром. заведения:** Тверская ф-ка им. Калинина, Дулевская ф-ка им. «Правды» (Московская губ.), Рыбинская ф-ка им. 1-го Мая (Ярославская губ.), Дмитровская ф-ка (Московская губ.) и Ленинградский з-д. **Предм. пр-ства:** фарфоро-фаянсовые изделия, электротехнические принадлежности, химическая, лабораторная и санитарная посуда, азиатский и персидский ассортимент. **Раб.** (на 1 июля 1925 г.) — 7.554 [1]). **Осн. кап.** — 3.522.752 р. **Бал.** на 1-е октября 1924 г. — 8.803.521 р. **Состоит пайщиком** Продасиликата.

УССР.

142. **«УКРКАОЛИНОБ'ЕДИНЕНИЕ** (1924 г.). Адр. Упр. — г. Киев, Тимофеевская, 12. **Упр. Московой. Пром. заведения:** Лозовиковский каол. з-д, Райковский каол. з-д, Паланковские разработки, Новоселецкие разработки, Вертиева Балка (консерв.), Новомиргородское месторождение (консерв.). **Предм.** пр-ства: каолин отмученный и неотмученный. **Раб.** (на 1 июля 1925 г.) — 379. **Осн. кап.** — 100.133 р. **Бал.** на 1 октября 1924 г. — 220.155 руб.

143. **«УКРСИЛИКАТТРЕСТ»** [2]) (1922 г.). Адр. Правл. — г. Харьков, ул. К. Либкнехта, 17/19. **Упр. Табаков;** зам. **Васьков. Пром. заведения:** Алебастровый им. Буденного (Донецкая губ.), Алебастровый 4-й им. Чубаря (Донецкая губ.), Доломитный Гособ'единенный з-д (Донецкая губ.), Известковый з-д им. Воровского (Донецкая губ.), Керамический з-д им. Артема (Донецкая губ.), Керамический з-д им. Буденного (Донецкая губ.), Керамический «Красный Октябрь» (Донецкая губ), Керамический з-д им. Ленина (Донецкая губ.), Керамический Об'единенный Владимирский з-д (Донецкая губ.), Керамический «Первомайский» (Екатеринославская губ.), Кирпичный з-д им. К. Маркса (Донецкая губ.), Кирпичный Силикатный

В. С. Н. Х. У. С. С. Р.

ТРЕСТ

Силикатной Промышленности Украины

„УКРСИЛИКАТТРЕСТ“

Харьков, ул К. Либкнехта, д. № 17/19. Телефоны: 17-81, 17-85, 17-87, 29-77

КОНТОРЫ И ПРЕДСТАВИТЕЛЬСТВА:

в Москве, Киеве, Ростове, Артемовске, Тифлисе, Баку, Ташкенте, Екатеринославе, Ново-Борисове.

Трест производит следующие фабрикаты:

цемент портландский; динасовые и шамотные кирпичи нормальные и фасонные; кислотоупорные изделия; строительный кирпич; черепицу марсельскую; плитки метлахские; алебастр жженно-молотый и сыромолотый; камень алебастр; мел кусковой, молотый; известь строительную для водоочистки и химических целей; шамот кусковой и молотый; смесь огнеупорную молотую; глину Часов-Ярскую молотую, рядовую, отборную, сортировочную; глину кусковую со ст. Просяная; гипс скульптурный и хирургический; каолин; доломит; пески кварцевые и формовочные; полевой шпат; камень известковый; трубы гончарные и части к ним.

Алебастр и мел грузится в таре в навалку; гипс— в железных баллонах.

Цемент имеется трех марок: отвечающий нормам Н. К. П. С., повышенного качества и специального назначения для ответственных работ.

870

---

[1]) Кроме того, на 11 торфоразработках раб. — 39 годовых и 1.420 сезонных.

[2]) Организован из б. „Донбассиликат“ и трех мелких трестов: 1) „Донбассцемент“, 2) „Донбаскерамика“, 3) „Донецсиликат“ Об'единение произведено в сентябре 1922 г.

з-д «Первомайский» (Донецкая губ.), Мелопомольный «Красный Строитель» (Донецкая губ.), Плиточный им. Артема (Донецкая губ.), Плиточный им. Крупской (Донецкая губ.), Портланд-Цементный «Красная Пушка» (Донецкая губ.), Портланд-Цементный им. Петровского (Донецкая губ.), Шлакоцементный (Донецкая губ.). Карьеры глины, песка, кварца, доломита, алебастрового камня, известняка, каолина Волновахского, Часов-Ярского и Просянского районов, полевого шпата. **Предм. пр-ства:** цемент, шамотовый кирпич, кислотоупорные изделия, метлахские плитки и разные строительные материалы. **Раб.** — 3.418. **Осн. кап.** — 7.231.512 руб. **Бал.** на 1 октября 1924 г. — 11.445.491 руб. **Торговые конторы:** Артемовская, Киевская, Московская, Ростовская и Ташкентская.

144. **ВСЕУКРАИНСКОЕ ГОСУДАРСТВЕННОЕ ОБ'ЕДИНЕНИЕ ФАРФОРО-ФАЯНСОВЫХ И СТЕКОЛЬНЫХ ЗАВОДОВ «ФАРФОРФАЯНССТЕКЛО»** (1922 г.). Адр. Правл. — Киев, ул. Воровского, 22. **Правление.** Пред. **Ратайчик,** С. А.; зам. **Смирнов,** член **Черноморский,** Л. Г. **Пром. заведения:** Барановский фарфоровый з-д им. Ленина (Волынская губ.), Бронницкий стекольный з-д (Киевская губ.), Будянский стекольный з-д «Серп и Молот» (Харьковская губ.), Гостомельский стекольный з-д (Киевская губ.), Довбышанский фарфоровый з-д им. Ф. Кона (Волынская губ.), Каменобродский фаянсовый з-д им. Наумова (Волынская губ.), Коростенский фарфоровый з-д (Волынская губ.), Курчицкий стекольный з-д «Красный Стекольщик» (Волынская губ.), Олевский фарфоровый з-д им. Домбаля (Волынская губ.), Романовский стекольный з-д «Крас-

ВСЕУКРАЇНСЬКИЙ ДЕРЖАВНИЙ ТРЕСТ
„ПОРЦЕЛЯНА-ФАЯНС-ШКЛО"
ПРАВЛІННЯ—м. Київ, вул. Воровського № 22.
Телеф. №№ 8-73, 8-74, 17-25, 18-68, 8-10, 6-25, 47-77, 28-23.

ОБ'ЭДНУЭ: 5 порцелянових, 4 фаянсових і 4 шкляних заводів.

ВИРОБЛЯЭ:
Порцеляновий та фаянсовий господарчий посуд
Гатункове шкло
Хемичний порцеляновий посуд
Аптечне шкло
Ізоляційну порцеляну
Санітарний фаянс.

Порцеляновий та фаянсовий господарчий посуд
Гатункове шкло та
Санітарний фаянс.

Трест реалізуэ через Всесоюзний Синдикат „ПРОДАСИЛІКАТ".

470

ный Октябрь» (Волынская губ.), Славутский фаянсовый з-д им. К. Маркса (Волынская губ.), Токаровский фарфоровый з-д «Первомайский» (Волынская губ.); консерв.: Полонский фаянсовый з-д «Профинтерн» (Волынская губ.). **Предм. производства:** хозяйственный фарфор, фаянс, изоляционный фарфор, санитарный фаянс и сортовое стекло. **Раб.** (на 1 июля 1925 г.) — 5.758. **Осн. кап.** — 2.138.714 р. **Бал.** на 1 октября 1924 г. — 6.672.358 руб. **Состоит пайщиком** Продасиликата. **Пред-ства:** Житомирское, Московское.

БССР.

145. **БЕЛОРУССКИЙ ГОСУДАРСТВЕННЫЙ СТЕКОЛЬНЫЙ ТРЕСТ «СТЕКЛОТРЕСТ»** (1924 г.). Адр. Управл. — г. Минск, Ленинская ул., 15. **Дир. Паренок,** А. Г.; зам. **Костриц,** И. М. **Пром. заведения.** Действующие стеклозаводы «Домбаль» (Борисов), «Ильич» (Могилевская губ.), «III Коминтерн» (Бобруйский окр.), «Новки» (Витебский окр.), «Октябрь» (Бобруйский окр.), «Пролетарий» (Минск), «Профинтерн» (Минский окр.) и «Труды» (Полоцкий окр.). Консервированные з-ды: «Возрождение», «Серковицы», «Старево». **Предм. пр-ства:** стекло оконное и ламповое, Фус-лампы и резервуары для ламп, аптекарская посуда, хозяйственная посуда, монопольная посуда, бутылки. **Раб.** (на 1 июля 1925 г.) — 1.298. **Состоит пайщиком:** Продасиликата и Белпайторга. **Базисные склады:** в Бобруйске, Витебске и на ст. Пуховичи, Зап. ж. д.

ЗСФСР.

146. **ГРУЗИНСКИЙ ГОРНО-ХИМИЧЕСКИЙ КОМБИНАТ** (1925 г.). Адр. Правл. — г. Тифлис, ул. Мачабели, 1. **Правление.** Пред. **Элбакидзе,** И. Г. Члены: **Баркон,** М. Л. и **Кикнадзе,** Н. Р. **Пром. заведения:** известковый з-д № 1, керамический з-д «Фаянс», кирпично--черепичный з-д, з-д огнеупорного кирпича «Шроша», промысла глауберовой соли, баритовая мельница (консерв.), известковый з-д № 2 (консерв.), суриковый з-д (консерв.). **Предм. пр-ства:** кирпич строительный, черепица, кирпич огнеупорный, глауберовая соль, посуда художественная. **Раб.** — 304. **Бал.** — 249.861 р.

ТУРКМ. ССР.

147. **ТРЕСТ «ТУРКМЕНСТЕКЛО».** Адр. Управл. — гор. Полторацк. **Упр. Алексовский,** Б. Н.; зам. **Немченко,** А. М. **Пром. заведение** — стекольный з-д. **Предм. пр-ства:** стеклянные изделия, разные бутылки, банки, пузырьки, стаканы. **Раб.** — 298. **Год. обор.** — 355.000 р.

VI. ХИМИЧЕСКАЯ ПРОМЫШЛЕННОСТЬ.

РСФСР.

148. **АРХАНГЕЛЬСКИЙ ИОДНЫЙ ЗАВОД** (на консервации) (1924 г.). Адр. Прав. — г. Архангельск. **Предм. пр-ства:** иод. **Раб.** — **Осн. кап.** — **Бал.** (на консервации).

149. **«БИТУМСЛАНЕЦ»** (1918 г.). Адр. Управл.—Москва, Верхние Торговые Ряды, пом. 182. **Дир. Орлов,** В. П. **Пром. заведения:** Кашпирский рудник, Кусковский ихтиолловый з-д, Озокеритовый рудник «Соль-Рохо», Осташковский сланцеперегонный з-д. **Предм. пр-ства:** ихтиол, церезин, церезином, олифа. **Раб.** (на 1 октября 1925 г.) — 180. **Бал.** на 1 июля 1925 г. — 2.264.361 руб.

150. **ТРЕСТ «ВАХТАН»** (1921 г.). Адр. Правл.—Н.-Котельнич, Вахтан, Ветлужский у. **Пром. заведения:** дегтярный з-д, канифольно-скипидарный з-д, лесопильный з-д. **Предм.** пр-ства: канифоль, скипидар, масла разные, яичная клепка, разный пиленый материал, деготь, дрова. **Раб.** (на 1 августа 1925 г.) — 478.

151. **«РУССКАЯ СМОЛА»** (1925 г.) Адр. Управл. —гор. Москва, Верх. Торг. Ряды, 85. **Нач. Морозов,** М. Д.; зам. **Пушкин,** А. И. **Пром. заведения:** Архангельский скипидаро-очистительный з-д, скипидаро-очистительный з-д (близ Ельца), 4 смолокуренных з-да (близ Ельца). **Предм. пр-ства:** смола, скипидар, канифоль, пек, сажа, деготь, пихтовое масло. **Раб.** (на 1 августа 1925 г.) — 80. **Осн. кап.** — 107.000 р. **Бал.** (не указано на какое число) — 1.164.000 руб.

152. **ГОСУДАРСТВЕННЫЙ ЗАВОД РОСС. ИН-ТА ПРИКЛАДНОЙ ХИМИИ** (1922 г.). Адр. Управл.—г. Ленинград, Ватный Остров. **Дир. Климов. Пром. заведения:** опытный химический з-д. **Предм. пр-ства:** красный фосфор, чист. химические реактивы, минеральные краски, бура, борная кислота. **Раб.** (на 1-е августа 1925 г.) — 70. **Осн. кап.** — 155.300 р. **Бал.** (не указано на какое число) — 249.580 руб.

УССР.

153. **«УКРВЗРЫВЗАВОД»** (1922 г.). Адр. Управл.—Ивановка, Донецкой губ. **Дир. Чернулич,** М. М. **Пром. заведения:** динамитный з-д, при нем з-д олеума и азотной кислоты; Николо-Журавский пороховой з-д (на консервации). **Предм. производства:** динамит — 93%, 83%, 63%, 29%, 12%, олеум, азотная кислота. **Раб.** (на 1 апреля 1925 г.) — 540. **Осн. кап.** — 2.621.354 р. Бал. на 1 октября 1924 г. — 4.142.478 р. **Пред-ства:** Харьков (пл. Короленко, 18); **склады:** Голубовский, Нижний Тагил (Урал), Сталинский, Шахтинский (Донбасс).

154. **«ХИМУГОЛЬ»** (1921 г.). Адр. Правл. — г. Харьков, Рымарская ул., 22. **Правление.** Пред. **Гурвич,** М. Н.; члены: **Самарский,** П. В.; **Яковлев,** В. Г. **Пром. заведения:** Графитный з-д и рудники Химугля (в г. Мариуполе); разработки фосфоритов (в г. Изюме); Донецкий содовый з-д им. В. И. Ленина, с подсобным механическим заводом «Коминтерн» (Донецкая губ.); Константиновская группа заводов им. Октябрьской Революции (Донецкая губ.); Стекольный з-д «Пролетарий» (Артемовского окр.); Группа рудников им. т. Рухимовича (Артемовский окр.); Славянская группа заводов «Красный Химик» (Артемовского окр.); Группа рудников им. т. Титова; Химическая группа заводов «Красное Знамя» (Артемовского окр.); Сельхозы. **Предм. пр-ства:** сода кальмин. (уг. патр.), каустическая (едкий натр), бикарбонат (двуглекисл. натр) нашатырь, нашатырный спирт, хлорная известь, хлористый кальций, жидкий хлор, фенол, динитрихлорбензол, сернистые краски, салициловая кислота, салициловые преператы, химически чистая азотная кислота и соляная, стекло простое, стекло бемское, стекло «фото», бутылки разные, кислота серная (купоросное масло), кислота серная (камерная кислота), кислота серная (аккумуляторная кислота), медный купорос, железный купорос, сернистый натр, хлористый цинк тверд., хлористый цинк жидкий, хлористый барий, силикат (жидкое стекло), кислород, соль поваренная мелкая, соль поваренная крупная (сковородная), карандаши черные разные, каран-

даши черные химические, карандаши цветные, карандаши столярные, уголь длиннопламенный, рядовой, уголь длиннопламенный грохоченный, мелок «Украинка», соль столовая, сода очищенная. **Раб.** (на 1 июля 1925 г.) — 9.758. **Осн. кап.** — 32.590.865 р. **Бал.** на 1 октября 1925 г. — 57.972.684 р. **Состоит пайщиком:** «ВАКОТ», Коксобензола, Коммунальн. Банка, «Ларек», Укр. Отд. Оргстроя НК РКИ, Продасиликата, Промбанка, Изд-ва «Рабочий Донбасса», Укрторга, Электробанка. **Торговые отделения:** Екатеринослав (пр. К. Маркса); Киев (ул. Энгельса, 1); Москва (ул. 1 Мая, 8); Одесса (ул. К. Маркса, 24); Ростов (Средний просп., 42); Самара (Кооперативная, 70); Харьков (Сергиевская пл., 42). **Филиалы** и склады: Александров, Армавир, Артемовск, Баку, Бердянск, Винница, Витебск, Владикавказ, Воронеж, Гомель, Ейск, Житомир, Зиновьев, Иваново-Вознесенск, Крапоткино, Кременчуг, Курск, Ленинград, Логинская, Майкоп, Минск, Николаев, Новороссийск, Орел, Полтава, Симферополь, Смоленск, Тихорецкая, Ташкент, Тифлис, Херсон.

БССР.

155. **СПИЧЕЧНАЯ Ф-КА «КРАСНАЯ БЕРЕЗИНА»** (1924 г.). Адр. Управл.—г. Ново-Борисов. **Дир. Дворецкий,** Г. Л. **Пром. заведения:** спичечная ф-ка «Красная Березина» (Борисов), металлообрабатывающий з-д «Пролетарский Молот» (Борисов). **Предм. пр-ства:** спички. Раб. (на 1 июля 1925 г.) — 470. **Состоит пайщиком:** Спичсиндиката и Белпайторга. **Уполномоченный** — в г. Минске.

ЮЖНЫЙ ХИМИЧЕСКИЙ ТРЕСТ

„ХИМУГОЛЬ“

ОБЪЕДИНЕНИЕ ГОСУДАРСТВЕННЫХ ХИМИЧЕСКИХ, КРАСОЧНЫХ, СТЕКОЛЬНЫХ ЗАВОДОВ И УГОЛЬНЫХ РУДНИКОВ В ДОНБАССЕ.

Главнейшие предприятия треста:

Донецкий Содовый завод имени В. И. Ленина (б. Любимов, Сольвэ и К°). — Константиновский Стекольный, Бутылочный, Зеркальный и Химический заводы имени „Октябрьской Революции“ (б. О-во Донецких Стекольных и Химических заводов и Анонимн. О-ва Зеркальных заводов на Юге России). — Насветевичевский Стекольный завод „Пролетарий“ (б. Ливенгофск. Акц. О-ва). — Рубежанский Химический завод „Красное Знамя“ (б. Русско-Краска). — Церезиновый завод „Красный Украинец“ (б. О-ва „ЛюбораД“) и Славянские заводы „Красный Химик“ (б. Южно-Русск. О-ва „Электрон“ и „Триплекс“). — Каменноугольные рудники Лисичанского района в Донбассе.

ПРАВЛЕНИЕ ТРЕСТА: Харьков, Рымарская, 22. = Телеграфный адрес: ХАРЬКОВ—ХИМУГОЛЬ.

Председатель Правления М. Н. ГУРВИЧ. Зам. Предс. П. В. САМАРСКИЙ. Член Правления В. Г. ЯКОВЛЕВ.

ТОРГОВЫЕ ОТДЕЛЕНИЯ ПРАВЛЕНИЯ:

МОСКВА. Б. Златоустинский пер., 2.
ХАРЬКОВ. Сергиевская площ., 8.
ОДЕССА. ул. К. Маркса, 24.
САМАРА. Кооперативная, 70.
РОСТОВ н/Д. Средний проспект, 42.
КИЕВ Ул. Энгельса, 1.
ЕКАТЕРИНОСЛАВ. Уг. проспекта Карла Маркса и сквера Раковского.

Торговые агентства: в Ленинграде, Иваново-Вознесенске, Минске, Баку, Тифлисе, Ташкенте, Воронеже, Симферополе, Саратове и др. крупных городах СССР.

ТРЕСТ ПРОИЗВОДИТ И ПРОДАЕТ:

Соду кальцинированную, каустическую, двууглекислую (бикарбонат), хлорную известь, нашатырь, нашатырный спирт, хлористый кальций, мел химический чистый, кислоты: серную, соляную, азотную (техн. и хим. чистые), медный и железный купорос, хлорцинк твердый и жидкий, силикат, хлористый барий, стекло: зеркальное, бемское и простое, бутылки, краски сернистые, сурик железный, фенол кристалл., гипосульфит, глауберову соль, кислород, жидкий хлор, соль поваренную, карандаши (простые, химические, цветные) и др.

7

Центральное Управление Промпропаганды и Печати (ЦУП) ВСНХ СССР
МОСКВА, Лубянский проезд, 3. Телеф. 4-49-25, 2-35-38.

ВЫШЛА ИЗ ПЕЧАТИ И ПОСТУПИЛА В ПРОДАЖУ НОВАЯ КНИГА

Бернштейн-Коган.

ВВЕДЕНИЕ В ЭКОНОМИЮ ПРОМЫШЛЕННОСТИ.

Цена 2 руб. 25 коп.

СКЛАДЫ ИЗДАНИЙ: **МОСКВА**, Мясницкая, 6, телеф. 2-37-69. **ЛЕНИНГРАД**, пр. Нахимсона, 18, телеф. 1-92-20. **ХАРЬКОВ**, ул. Купеческого спуска, зд. пассажа, № 181. **НОВО-НИКОЛАЕВСК**, Красн. пр., дом Госучреждений. **РОСТОВ на ДОНУ**, пр. Ворошилова, 14, зд. Крайсовнархоза.

РОЗНИЧНЫЕ МАГАЗИНЫ: Москва, Мясницкая, 6, телеф. 2-37-69.
„ Кузнецкий мост, 13, телеф. 3-75-69.

К

VII. ПИЩЕВАЯ ПРОМЫШЛЕННОСТЬ.

РСФСР.

156. **ТРЕСТ «ТУРКМЕНЦЕРОЗ».** Адр. Правл. — гор. Москва, Б. Черкасский пер., 7. **Правление.** Пред. **Гартман,** С. С. Члены: **Каменев,** О. М. и **Хвостовский,** Л. Г. **Пром. заведения** — озокеритные промысла. **Добыча** — озокерита и переработка его в церезин. **Раб.** (не указано на какое число) и переработка его в церезин. **Раб.** — 250. **Год. обор.** — 500.000 р.

157. **АЗОВСКО-ЧЕРНОМОРСКИЙ ГОСУДАРСТВЕННЫЙ РЫБОПРОМЫШЛЕННЫЙ ТРЕСТ** (1924 г.). Адр. Правл. — г. Ростов-на-Дону, пр. Семашко, 42. **Правление.** Пред. **Белявский,** И. Е. Члены: **Марочкин,** М. К. и **Пушков,** П. А. **Пром. заведения:** Азовский рыбный з-д; Ростовский посолочный пункт, живорыбный садок и др. **Предм. пр-ства:** сельдь, камса, барабуля, скумбрия, красная рыба, шемая, рыбец, шаран-сазан, судак, чулара, сом, икра красной рыбы, кефаль, пузанок, чехонь, чебак, тарань, дельфин, скат. **Раб.** (на 1 июля 1925 г.) — 159. **Осн. кап.** — 519.848 р. **Бал.** на 1 января 1925 г.—2.264.858 р. **Отд-ния:** Ачуевское, Керченское, Краснодарское, Темрюкское. **Состоит пайщиком:** Госрыбсиндиката. **Склады:** №№ 1 и 2 (Ростов н/Дону); Краснодарский центральный склад; Краснодарский оптово-розничный магазин; Краснодарское розничное отделение; Керченская розничная лавка.

158. **«ВОЛГО-КАСПИЙСКИЙ ГОСРЫБТРЕСТ»** (1924 г.). Адр. Правл.—г. Астрахань, ул. Р. Люксембург, 16/17. **Правление.** Пред. **Тернавский,** Д. В. Члены: **Головкин,** А. И. **Исачкин,** В. Н. и **Кожевников,** И. Я. **Пром. заведения:** имеет в эксплоатации до 100 крупнейших континентальных и плавучих промыслов, расположенных в дельте р. Волги и на взморье северной части Каспийского моря. Собственный паромоторный и парусный флот, механич. з-ды, судостроительная верфь, живорыбные садки, бондарное производство и гужетранспорт. **Предм. пр-ства. Широкого потребления:** сельди, пузанок, вобла, колодка вяленая и копченая, вобла колодка тарная, малосольная и просольная; малосолы крупных частиковых пород: судак, сом, сазан, жерех, лещ и др.; малосолы мелких частиковых пород: тарань, чехонь, сопа, язь, окунь, линь и пр.; просолы и полупросолы разные. **Товары гастрономические:** свеже-мороженная красная и частиковая рыба (белуга, осетр, севрюга, белорыбица, судак и пр.); икра красной рыбы (зернистая, ястычная и паюсная); икра частиковой рыбы (щучья, вобловая, пробойная, сазанная, лищевая и пр.); балыки, теши белорыбьи и осетровые; копченая сельдь и вобла; красная соленая рыба; вязига. **Товары экспортно-заграничные:** икра красной рыбы (белужья, осетровая, севрюжья, зернистая и паюсная) в баночной упаковке; икра частиковой рыбы (тарама и галаган); минога жареная; рыбный клей; шкурки тюленьи. **Товары технические:** жир тюлений и рыбий. **Раб.** (на 1-е июля 1924 г.) — 7.201. **Бал.** на 1 июля 1924 г. — 28.647.262 руб. **Состоит пайщиком:** Госрыбсиндиката, Добролета; **акционером** — Промбанка. Пред-ства: Московское (Верхние Торговые ряды) и Нижегородское.

159. **ДАЛЬНЕ-ВОСТОЧНОЕ АКЦИОНЕРНОЕ ОБЩЕСТВО «ДАЛЬМОРЕПРОДУКТ»** (1924 г.). Адр. Правл. — г. Владивосток, ул. 1 Мая, 14. **Правление.** Пред. **Бурыгин. Пром. заведения:** рыбные промыслы — Амурский район, Большерецкий на Камчатке, Даттинский и Охотский. **Предм. пр-ства:** свежая и соленая кета, горбуши, сельдь, крабов. консервы. **Раб.** (не указано, на какое число) — 3.380. **Состоит пайщиком** — Госрыбсиндиката.

160. **ОХОТСКО-КАМЧАТСКОЕ АКЦИОНЕРНОЕ РЫБОПРОМЫШЛЕННОЕ ОБЩЕСТВО «ОКОРО»** (1924 г.). Адр. Правл. — г. Владивосток, Пекинская, 25. **Правление. Афонин** (Дальгосторг), **Бурыгин** (Дальцентросоюз), **Воронов** (Дальпромбюро). **Пром. заведения:** рыбные промыслы — Большерецкий район на Камчатке, Охотский, Усть-Камчатский. **Предм. пр-ства:** кета, горбуши, красная, чавыча, сима и пр. **Раб.** — 966.

161. **СЕВЕРНЫЙ ГОСУДАРСТВЕННЫЙ РЫБОПРОМЫШЛЕННЫЙ ТРЕСТ** (1924 г.). Адр. Правл. — г. Ленинград, пл. Восстания (д. быв. Балабинской гостиницы). **Правление.** Пред.—**Мурашев,** И. А. Члены: **Некрасов,** В. Д. и **Щербаков,** С. И. **Пром. заведения:** Архангельская контора (г. Архангельск), Мурманская контора (г. Мурманск), Сорокинское агентство (г. Сороки). **Предм. пр-ства:** тресковые породы, сельди, навага, рыбий жир и технический жир. **Раб.** (на 1 июля 1925 г.) —1.168. **Осн. кап.** — 2.018.000 р. **Состоит пайщиком** Госрыбсиндиката. **Отд-ния:** в г.г. Боровичах, Вологде, Вельске, Новгороде, Петрозаводске и Старой Руссе. **Магазины** — в Ленинграде.

162. **СЕВЕРО-ВОЛЖСКОЕ КРАХМАЛЬНО-ПАТОЧНОЕ ОБ'ЕДИНЕНИЕ «СЕВЕРОПАТОКА»** (1921 г.). Адр. Управл.— г. Москва, Милютинский пер., 20/2. Дир. **Клячко,** А. Л.; зам. **Поярков,** А. М.; пом. **Медведков,** А. Н. **Пром. заведения:** Волжская группа — Волжский з-д (Ярославская губ.), Городишенский (Ярославская губ.), Завражский (Ярославская губ.), Коряковский (Костромская губ.); Ростовская группа — Борисоглебский 1 (Ярославская губ.), Высоковский (Ярославская губ.), Хауровский (Ярославская губ.), Шулецкий (Ярославская губ.), Исадский (Ярославская губ.); Лучковская группа — Екатерининский (Владимирская губ.), Захаровский (Ярославская губ.), Крутецкий (Ярославская губ.), Лучковский (Владимирская губ.), Симский № 27 (Владимирская губ.) и Симский (Владимирская губ.); Ульяновская группа — Белоключевский (Ульяновская губ.), Ульяновский (Ульяновская губ.). Отдельные з-ды: Бесланский (Сев. Кавказ), **Предм. пр-ства:** патока, глюкоза, крахмал (картоф., маисовый, рисовый и пшеничный), декстрин и саго. **Раб.** (на 1 июля 1925 года) — 696. **Осн. кап.** — 7.474.459 р. **Бал.** на 1 октября 1924 г. — 12.155.333 руб. **Состоит пайщиком:** Крахмалпатсиндиката, Мельстроя.

163. **ПРАВЛЕНИЕ ЛЕНИНГРАДСКОГО ГОСУДАРСТВЕННОГО ТАБАЧНОГО ТРЕСТА** (1921 г.). Адр. Правл.—Ленинград, пр. Володарского, 51. **Правление.** Пред. **Воробьев,** И. П. Члены: **Акит,** Р. К. и **Колибаб,** Е. И. **Пром. заведения** (все в Ленинграде): 1-я гостабф-ка им. Урицкого, 2-я гостабф-ка им. Усачева, 3-я гостабф-ка им. Троцкого, картонажно-гильзовая ф-ка им. Рыкова, сигарная ф-ка (аренд.), 3-я гос. литография, 4-я гостабф-ка (консерв.), 5-я гостабф-ка (консерв.). **Предм. пр-ства:** табачные изделия, табак, папиросы, сигары, сигареты; коробки и этикеты. **Раб.** (на 1 июля 1925 г.)—5146. **Осн. кап.**—5.661.243 р. **Бал.** (на 1 октября 1924 г.)—21.008.352 р. **Состоит пайщиком:** Севзапторга, «Табак-Сырье», Промбанка и Коммунбанка. **Пред-ство:** на Дальнем Востоке (Владивосток). **Отд-ния:** Иркутское, Московское, Самарское, Саратовское, Сибирское (г. Н.-Николаевск), Омское, Туркестанское (Ташкент). **Склады:** в Минске, Киеве, Ленинграде, Смоленске, Ростове н/Дону, Харькове.

УССР.

164. **«МАХОРТРЕСТ»** (1921 г.). Адр. Правл. — г. Киев, Лютеранская, 2. Упр. Николаенко, И. И. **Пром. заведения:** действ. пред.—1-я ф-ка (Кременчуг), 2-я ф-ка (Прилуки), ф-ка в Киеве, ф-ка в Нежине, ф-ка 9-я в Кременчуге. **Предм. пр-ства:** махорка курительная и нюхательная. **Раб.** (на 1 июля 1925 г.)—1501. **Осн. кап.**—1.621.395 р. **Бал.** (на 1 октября 1924 г.) — 6.565.536 р. **Состоит пайщиком** акц. о-ва «Ларек». **Пред-ства:** Екатеринослав, Киев, Кременчуг, Симферополь, Харьков.

165. **«ТАБАКТРЕСТ»** (1921 г.). Адр. Управл. — Харьков, ул. К. Либкнехта, 17/19. **Упр. Мильштейн,** Л. Я. **Пром. заведения:** 1-я ф-ка в Одессе, 3-я ф-ка в Кременчуге, 4-я ф-ка в Киеве, 5-я ф-ка в Харькове, 6-я ф-ка в Харькове, гильзовая ф-ка в Киеве. **Предм. пр-ства:** папиросы, табак в пачках, гильзы. **Раб.** (на 1 июля 1925 г.—3.000. **Осн. кап.** — 2.198.145 р. **Бал.** (на 1 октября 1924 г.)—12.326.902 р. **Состоит пайщиком:** акц. о-ва «Табаксырье», акц. о-ва «Ларек». **Конторы** — Воронеж, Казань, Киев, Кременчуг, Ленинград, Москва, Одесса, Свердловск, **Отделения:** Архангельск, Белая Церковь, Бердичев, Брянск, Винница, Вологда, Екатеринослав, Житомир, Зиновьевск, Конотоп, Николаев, Новгород, Первомайск, Проскуров, Серпухов, Старая Русса, Тула, Умань, Херсон, Черкассы.

166. **УПРАВЛЕНИЕ КРУПНОЙ МАСЛОБОЙНОЙ ПРОМЫШЛЕННОСТИ «УКРМАСЛОТРЕСТ»** (1921 г.). Адр. Управл. — Харьков, ул. К. Либкнехта, 17/19, кв. 2. **Упр. Заграничный,** И. М., зам. **Чернов,** К. М. **Пром. заведения:** 1-й ГМЗ (в Одессе), 2-й ГМЗ (в Одессе), 3-й Комбинат (в Харькове), 4-й ГМЗ Харьковский окр.), при нем крупо- и просушка, 5-й ГМЗ (Харьковский окр.), 6-й ГМЗ (АМССР), 7-й ГМЗ (Купянский окр.). **Предм. пр-ства:** растительные масла пищевые и технические, мыло мраморное, ядровое, масляные краски, деревянная тара. **Раб.** (на 1 июля 1925 г.)—509. **Осн. кап.**— 751.834 р. **Бал.** (на 1 октября 1924 г.)—2.769.217 р. **Состоит пайщиком:** т-ва «Ларек», о-ва «Укрвоздухпуть», Промбанка, Коммунбанка, т-ва «Погрузка», Укргосторга, Расмаслосиндиката, о-ва «Вакот», Коопер. изд. «Пролетарий». **Пред-ства:** Екатеринослав, Киев, Кременчуг, Симферополь. **Областные конторы:** в Одессе (пл. К. Маркса, 7); в Киеве, Екатеринославе, Симферополе, Кременчуге. **Магазины** №№ 1 и 2 в Харькове.

Украинское Отделение Главной Кишечной
Конторы Госторга НКВТ
„КИШПРОМТОРГ"
Производит заготовку, покупку и продажу кишек всех сортов.
Собственные производства во всех крупных городах Украины, откуда производится также и отпуск товаров.
ПРЕЙС-КУРАНТЫ ВЫСЫЛАЮТСЯ ПО ТРЕБОВАНИЮ БЕСПЛАТНО.
ПРАВЛЕНИЕ: Харьков, пл. Тевелева, № 29.
587

167. **УПРАВЛЕНИЕ ГОСУДАРСТВЕННОЙ СПИРТОВОЙ МОНОПОЛИИ И ОБ'ЕДИНЕННЫХ ЗАВОДОВ УКРАИНЫ «УКРГОССПИРТ»** (1922 г.). Адр. Управл. — г. Харьков, ул. К. Либкнехта, 17/19. **Упр. Грановский,** М. А.; зам. **Веролюбов,** Д. М. **Пром. заведения. Основные винзаводы** (будут действовать в 1926 г.) Волынская губ. — Коростышевский; Киевская губ. — Житоставский, Коссарский, Мироцкий, Трилесский им. т. Петровского; Одесская губ. — Зиновьевский; Подольская губ. — Бершадский, Мартыновский, Немировский; Харьковская губ. — Артемовский, Бездрикский, Бретенецкий, Дублянский, Кленовский, Наумовский, Надеждинский, Стецковский; Черниговская губ. — Воздвиженский им. Раковского, Ольгинский, Поповский, Чемерский. (Будут на консервации). Донецкая губ. — Авдотьинский, Луганский; Подольская губ. — Гайсинский, Соколецкий, Чечельницкий, Шершнянский; Полтавская губ. — Вишняковский, Елисаветинский, Кибинский, Ромодановский; Харьковская губ. — Будыльский, Высочанский, Токаревский; Черниговская губ. — Алексеевский № 12, Александровский № 234, Галагановский, Макошинский, Петровецкий, Холменский. (Подлежат ликвидации): Донецкая губ. — Луганский ректиф., Софиевский; Екатеринославская губ. — Александровский ректиф.; Киевская губ. — Киевский, Лукашевский, Обуховский, Павловский, Ситковецкий, Якимовский; Подольская губ. — Вахновский, Винницкий № 157, Опитковецкий, Сутисский; Полтавская губ. — Мамаевский, Лютеньский, Перекрестовский, Полтавский; Харьковская губ. — Бабаевский, Васильевский, Гамалеевский, Груньский, Ивановский № 56, Камышанский, Караванский, Лихвинский, Марковский, Пая-Ивановский; Черниговская губ. — Ивановский № 48, Кулажинский, Николаевский, Ново-Боровичский, Ольшанский, Пересажский, Тимковский, Сядринский. **Водочные заводы** (будут действовать в 1926 г.): Винницкий, Екатеринославский, Зиновьевский, Киевский, Лубенский, Луганский, Одесский, Полтавский, Сумской, Харьковский, Черниговский. **Спиртовые склады** (будут действовать в 1926 году): Артемовский, Житомирский, Кременчугский, Николаевский; (будут на консервации): АМССР — Ананьевский; Волынская губ. — Новгород-Волынский; Донецкая губ. — Авдотьинский, Мариупольский, Славянский; Екатеринославская губ. — Братолюбовский, Запорожский, Мелитопольский, Павлоградский; Киевская губ. — Бердичевский, Васильковский, Звенигородский, Сквирский, Таращанский, Уманский; Подольская губ. — Барский, Гайсинский, Могилевский, Чечельницкий; Полтавская губ. — Годячский, Золотоношский, Красноградский, Роменский; Харьковская губ. — Ахтырский, Волчанский; Черниговская губ. — Новгород-Северский; (подлежат ликвидации): АМССР — Балтский; Волынская губ. — Овручский; Екатеринославская губ. — Верхне-Днепровский, Верхне-Рогаченский, Больше-Токмакский; Киевская губ. — Киевский № 2; Одесская губ. — Александрийский, Давидо-Бродский, Каховский; Подольская губ. — Зозовецкий, Проскуровский; Полтавская губ. — Яготинский; Харьковская губ. — Белопольский, Змиевский. **Подсобные сельхозы:** Киевская губ. — Мироцкий, Житоставский, Трилесский; Подольская губ. — Мартыновский; Харьковская губ. — Бездринский, Дублянский, Кленовский; Черниговская губ. — Ольгинский, Поповский, Чемерский. **Предм. пр-ства:** очищенная водка, наливки, настойки, ликеры, коньяк, спирт и спиртопродукты. **Раб.** (на 18 сентября 1925 г.) — 2.608. **Осн. кап.** — 11.690.996 р. **Бал.** на 1 октября 1924 г. — 16.443.754 р. **Состоит пайщиком:** в Акц. О-ве «Ларек» и др. организациях. **Торговый аппарат** имеется при каждом спиртоводочном з-де и действующем спиртоскладе.

БССР.

168. **БЕЛОРУССКИЙ ГОСУДАРСТВЕННЫЙ ПИЩЕВОЙ ТРЕСТ «ПИЩЕТРЕСТ»** (1924 г.). Адр. Управл.—г. Минск, пл. Свободы, 21/1. Дир. **Стоковский,** М. Л.; зам. **Каплан,** А. М. **Пром. заведения** — действующие з-ды: маслобойный с паровой мельницей «Адерихо» (Бобруйск), крахмальный «Аннополь» (Минский окр.), пивоваренный «им. Бебеля», пивоваренный «Беларусь» (Минск), дрожжевой и винокуренный «Варшавянка» (Минск), маслобойный, лесопильня и мельница «Заря» (Могилев), дрожжевой и винокуренный «Красная Заря» (Минск), дрожжевой, винокуренный и маслобойный з-д «Красный Пищевик», маслобойный «им. Калинина», дрожжевой, винокуренный и лесопильный «им. Ленина», дрожжевой и винокуренный «Освобождение Труда», дрожжевой и винокуренный «Пролетарий» (Минск), крахмальный «Прудок» (Мозырского окр.), пивоваренный «Спартак», крахмальный «Толочин»; Консервированные з-ды: маслобойный «Беличи», дрожжевой, винный и маслобойный «Красный Пищевик», маслобойный «Пищевик». **Предм. пр-ства:** дрожжи, пиво, патока и масло растительное. **Раб.** (на 2 ноября 1925 г.) — 868. **Состоит пайщиком:** Белпайторга, Крахмально-Паточного Синдиката и Размаслосиндиката. **К-ры:** Московская Белпайторга (Москва, Владимиро-Долгоруковская ул. 20/21). **Склады:** Бобруйский пивной (Бобруйск), Витебский дрожжевой и паточный (Витебск), Гомельский дрожжевой и паточный (Гомель, Комсомольская, 71), Ленинградский пивной (Ленинград), Могилевский пивной (Могилев), Слуцкий пивной (Слуцк), Смоленский дрожжевой и паточный (Смоленск). **Бал.** (на 1 апр. 1925 г.) — 6.251.897 р.

169. **БЕЛОРУССКИЙ ГОСУДАРСТВЕННЫЙ ТРЕСТ СПИРТОВОЙ ПРОМЫШЛЕННОСТИ «БЕЛГОССПИРТ»** (1925 г.). Адр. Управл. — г. Минск. **Дир. Опочинский,** В. И.; зам. **Сергеев,** В. Н. **Пром. заведения:** винзаводы (пущены с 15 октября 1925 г.) — Белынковичский, Батуньский, Дедловский, Задобростянский, Загорянский, Забелышенский, Коптевский, Лядский, Михайловский, Обольский, Павловичский, Салтановский, Софийский, Стайкинский, Стефано-Кормянский, Тихинский, Уречский, Уствинский, Хотовнянский, Эммануиловский, Яновичский. **Предм. пр-ства:** сезонное винокурение.

ЗСФСР.

169а. **АЗЕРБАЙДЖАНСКИЙ ВИННО-СПИРТОВЫЙ ТРЕСТ «АЗВИН».** В ведении Наркомзема АзССР. Адр. Правл. — Баку, Торговая, 15. **Правление.** Пред. **Кемал-Алекпер-Оглы**, зав. **Балшиев,** И. К. **Пром. заведения:** «Привокзальная», «Садылла», «Хараба-Еры», им. Буннат-Заде, «Кара-Чанах», «Кара-Арх», «Алабашаны», «Шамхор». **Предм. пр-ства:** ректиф. спирт, вино, коньяк. **Отд-ния:** Муганское, Ленкоранское, Хачмасское, Яламское, Казиль-Бурумское, Моздокское, Пятигорское, Кюрдамирское, Шемахинское, Кусарахское, Геокчайское, Худатасское, Московское (30 маг. и 2 склада), Бакинское (20 маг. и 2 склада). **Бал.** на 1 января — 3.690.542 руб.

170. **АЗЕРБЕЙДЖАНСКИЙ ТАБАЧНЫЙ ТРЕСТ «АЗТАБАК»** (1920 г.). Адр. Управл. — г. Баку, Бондарная ул., 105. **Дир. Александрян,** К. З. **Пром. заведение** — табачная ф-ка «Красный Октябрь». **Предм. пр-ства:** курительный табак и папиросы. **Раб.** (на 1 июля 1925 г.)—379. **Бал.** (на 1 апреля

Объединение Государственных Винокуренных заводов на Украине

„УКРСПИРТОТРЕСТ“

Гор. Харьков, ул. Карла Либкнехта, 17/19.

Телефоны: Управляющего 8-67, Торгового Отдела — 24-82, Общ. Отдела — 5-40.

В НЕПОСРЕДСТВЕННОМ РАСПОРЯЖЕНИИ ТРЕСТА ВИНЗАВОДЫ:

1) Кленовский, 2) Бездрикский, 3) Ольгинский, 4) Поповский, 5) Трилевский, 6) Мартыновский, 7) Бершадский, 8) Стецковский, 9) им. Раковского (б. Воздвиженский), 10) Немировский, 11) Косарский, 12) Надеждовский, 13) Артемовский, 14) Братенецкий, 15) Коростышевский, 16) Наумовский, 17) Чемерский, 18) Мироцкий, 19) Житоставский, 20) Дублянский, 21) Токаревский, 22) Чечельникский, 23) Зиновьевский, 24) Гайсинский.

Кроме того, предполагается пустить заводы, находящиеся ныне на консервации в 1926/27 г.г.: Конотопский округ — Холменский, Харьковский — Караванский, Нежинский — Александровский № 234, Сумской — Будыльский, Винницкий — Соколецкий, Черниговский — Алексеевский. В 1927/28 г.г.: Винницкий округ — Шершнянский, Конотопский — Макошинский, Сумской — Василевский. В 1928/29 г.г.: Сталинский округ—Авдотьинский и в 1929/30 г.г. Харьковский округ—Ивановский № 56.

ПОДСОБНЫЕ ПРЕДПРИЯТИЯ:

Вальцевая мельница при Мартыновском винзаводе, ст. Жмеринка, Винницкого округа и 9 сельхозов, при следующих винзаводах: Кленовском, Дублянском, Бездрикском, Поповском, Чемерском, Мироцком, Житоставском, Трилесском и Ольгинском.

891

1925 г.) — 1.723.092 р. **Отделение** в М. Лагодехи. **Магазин** — в г. Баку (Базар, 14). **Базсклад** — в г. Баку (Бондарная, 105).

171. **АЗЕРБЕЙДЖАНСКИЙ ГОСУДАРСТВЕННЫЙ МУКОМОЛЬНЫЙ ТРЕСТ «АЗГОСМУКТРЕСТ»** (1925 г.). Адр. Правл. — г. Баку, Торговая ул., 72. **Дир. Чекменев,** Г. П., зам. **Олизаренко,** А. П., пом. **Джамальбеков,** И. **Пром. заведения:** мукомольные мельницы №№ 1, 2, 3 и 4; рисоочистительные мельницы №№ 2А, 3А (консерв.) и 4А. **Раб.** (не указано на какое число) — 397. **Бал.** на 1 октября 1924 г. — 2.027.814 р.

172. **АЗЕРБЕЙДЖАНСКИЙ РЫБОПРОМЫШЛЕННЫЙ ГОСУДАРСТВЕННЫЙ ТРЕСТ «АЗРЫБА»** (1925 г.). Адр. Правл. — г. Баку, Коммунистическая ул., 35. **Правление.** Пред. **Алиев-Баба,** зам. **Сафаралиев-Таги,** пом. **Фишзон. Пром. заведения.** Рыбные промыслы: Аджи-Кабульский, Карадонлынский, Кумбашинский и им. Нариманова; сельд. промыслы: Хачмасский, Худатский, Яламинский и Яшминский. **Улов** и переработка красной и частиковой рыбы, лососей, шемаи, икры, экспортных товаров и сельдей. **Раб.** (на 1 апреля 1925 г.) — 489 (сезонных — 3.051). **Бал.** на 1 октября 1924 г. — 4.041.621 р. **Состоит пайщиком** — Азгосторга. **Пред-ства:** в г. Ленинграде (просп. Гоголя, 39), Москва (Ильинка, Ветошный пер., 17) и Н.-Новгород (Биржа Кожевников). Отделения: в г.г. Астрахани (Контора Садагет Алекперов), Тифлисе (ул. Лорис-Меликовская, 5) и Харькове (площ. Р. Люксембург, 19). **Магазины:** в г.г. Кисловодске (площ. К. Маркса, 7) и Баку (ул. Ефима Саратовца, 33).

173. **АРМЯНСКИЙ ВИННО-КОНЬЯЧНЫЙ ТРЕСТ «АРАРАТ»** (1922 г.). Адр. Управл.—г. Эривань, ул. Шаумяна, 31. **Дир. Цатурян,** В.; зам. **Мусинян,** М. Член — **Меликян,** О. **Пром. заведения:** з-ды бывш. «Аракс» (консерв.), «На Вере» Сараджева (консерв.), Самогонян (консерв.) и Шустова. **Предм. пр-ства:** вино, водка, спирт, коньяк и дошаб. **Раб.** (на 1 июля 1925 г.) — 96. **Бал.** на 1 октября 1924 г. — 3.248.500 р. **Отделения:** в г. Ленинграде и Москве.

174. **ГРУЗИНСКИЙ СПИРТО-КОНЬЯЧНЫЙ ТРЕСТ «ГРУЗГОССПИРТ»** (1922 г.). Адр. Управл. — г. Тифлис, ул. Ленина, 30. **Упр. Какнадзе,** Г. Р.; зам. **Диасамидзе,** С. Э. **Пром. заведения:** коньячный и спирто-ректификационный з-д № 1, ледоделательный з-д при № 6, пивоваренный з-д № 6, хлебновинокуренный з-д № 4 и № 5, коньячный и спирто-ректификационный з-д № 2 и № 3 (консерв.). **Предм. пр-ства:** спирт хлебный, спирт виноградный, водка хлебная, водка виноградная, коньяк, ликеры, пиво. **Раб.** (не указано на какое число) 188. **Бал.** на 1 апреля 1925 г. — 1.839.665 р.

175. **ГРУЗИНСКИЙ ТАБАЧНЫЙ ТРЕСТ «ТАБТРЕСТ»** (1922 г.). Адр. Управл. — г. Тифлис, Вокзальная ул., 8. **Упр. Певцов,** И. А.; зам. **Джапаридзе,** Ш. Ф. **Пром. заведения:** картонажная ф-ка, крахмальная ф-ка (консерв.), 1-я табачная ф-ка, 2-я табачная ф-ка, 3-я табачная ф-ка, 4-я табачная ф-ка, Кутаисская табачная ф-ка, спичечная ф-ка (консерв.). **Предм. пр-ства:** папиросы, табак курительный. **Раб.** (не указано на какое число) — 1.286. **Бал.** на 1 апреля 1925 г. — 9.190.078 р.

ССР АРМЕНИИ СНХ

ВИННО-КОНЬЯЧНЫЙ ТРЕСТ

„АРАРАТ“

г. Эривань.

Трест объединяет:

1. Знаменитый завод Шустовых.
2. Известный завод Д. З. Сараджева.
3. А. Соломонова.
4. Т-во „На Вера“.
5. Т-во „Аракс“ др. и

Главные предметы производства:

Коньяк—Виноградный ректифик.—Спирт—Ликеры—Настойки—Виноградные вина.

Правление г. Эривань.

Отделения: г. МОСКВА—ул. 1-го Мая, № 24
г. ЛЕНИНГРАД,—Моховая ул., № 40-42.

Собственные розничные магазины в МОСКВЕ, ЛЕНИНГРАДЕ и других крупных городах.

245

Узб. ССР.

176. **УЗБЕКИСТАНСКИЙ ГОСУДАРСТВЕННЫЙ ТРЕСТ «УЗБЕКВИНО»** (б. «Турквино») (1922 г.). Адр. Правл. — г. Самарканд, Советская ул., 48. **Правление.** Пред. **Сергеев,** Н. С. Члены: **Кадыров,** А. и **Хайкин,** А. М. **Пром. заведения:** винодельный з-д № 1, винодельно-винокуренные з-ды №№ 3 и 4, винодельные з-ды №№ 5 и 6, винодельно-винокуренные з-ды №№ 7 и 8, винодельный з-д № 9, пивоваренный з-д № 10 и винокуренный з-д № 2 (консерв.). **Предм. пр-ства:** вино, спирт, коньяк, водки, наливки, настойки, уксус, бекмес и пиво. **Раб.** (не указано на какое число) — 646. **Бал.** (не указано на какое число) — 14.725.568 р. **Состоит пайщиком** — Акц. О-ва «Винторг». **Склады:** в г.г. Кзыль Орде, Коканде, Мерве, Новой Бухаре, Ново-Николаевске, Ново-Ургенче, Перми, Самаре. **Отделения:** в. г.г. Москве, Самарканде, Ташкенте и Туркестане.

Туркм. ССР.

177. **ТРЕСТ «ТУРКМЕНРЫБА».** Адр. Правл. — г. Красноводск. **Правление.** Пред. **Шоргородский,** К. В. Член **Лионозов,** Г. Г. **Пром. заведения** — 8 районных промыслов. **Улов** частиковой и красной рыбы, заготовка и продажа паюсной и вобляной икры. **Раб.:** на улове — в среднем 45, на промыслах — 16. **Год. обор.** — 200.000 р. **Пред-ство** — в гор. Полторацке.

VIII. КОЖЕВЕННАЯ И МЕХОВАЯ ПРОМЫШЛЕННОСТЬ И ОБРАБОТКА ТВЕРДЫХ МАТЕРИАЛОВ ЖИВОТНОГО ПРОИСХОЖДЕНИЯ.

РСФСР.

178. **ВЯТСКИЙ ГОСУДАРСТВЕННЫЙ КОЖЕВЕННЫЙ ТРЕСТ «ВЯТКОЖТРЕСТ»** (1922 г.). Адр. Управл.—г. Вятка, ул. Ленина, 105. Упр. **Луковецкий,** Н. М. **Пром. заведения** (все в Вятской губ.): район им. Коминтерна (кожзавод и ф-ка обуви), район им. В. И. Ленина (кожзавод и ф-ка обуви), район им. Октябрьской Революции (кожзаводы №№ 1 и 2, шубно-овчинный з-д № 3); консервированные: шубно-овчинный з-д, кожзавод б. Т/д. Н. А. и Д. бр. Вахрушевых, кожз-д б. Т/д. С. Ф. Вахрушева, кожз-д б. акц. о-ва Штейнберга. **Предм. пр-ства:** юфть, мостовье, полувал, подошва, хром, шевро, шеврет, хромовые товары, овчина и шубно-овчинные изделия, обувь. **Раб.** (на 1 июля 1925 г.)—2.115. **Осн. кап.**—2.960.672 р. **Бал.** на 1 октября 1924 г. — 12.911.810 р. **Состоит пайщиком:** Всероссийского Кожсиндиката; **акционером:** Промбанка и Сельхозбанка. **К-ра:** Москва (Мясницкая, Кривоколесный пер., 3). **Магазин:** в Вятке (ул. Троцкого, дом Крестьянина).

179. **ЛЕНИНГРАДСКИЙ ГОСУДАРСТВЕННЫЙ ТРЕСТ КОЖЕВЕННОЙ ПРОМЫШЛЕННОСТИ «ЛЕНИНГРАДКОЖТРЕСТ»** (1921 г.). Адр. Правл. — г. Ленинград, ул. Герцена, 51. **Правление.** Пред. **Антюхин,** И. Ф.; зам. **Алексеев,** И. А. Член — **Росин,** А. З. **Пром. заведения** (все в Ленинграде): ф-ка имени Бебеля, обувная ф-ка-школа им. Ильичева, кожз-д «Коминтерн», кожзавод «Марксист» и шорно-седельная и посадочная мастерская при нем, тексовый завод имени Октябрьской Революции, обувная фабрика «Пролетарская Победа», кожзавод имени Радищева, обувная фабрика и кожзавод «Скороход» имени Я. Калинина. **Предм. пр-ства: обувь** гражданская, армейская и народная; **кожевенный товар:** подошва, полувал, юфть, чепраки хромовые и красно-дубные, сыромят, хром разный; **технические кожи:** приводные ремни, гонки сырцовые и краснодубные, погонялочные ремни и др. изделия; **шорно-седельные изделия:** седла армейского и гражданского образца, упряжь разная, снаряжение для людского и конского состава и пр. изделия; **посадочные изделия:** голенища, бортики, клюши, переда и пр. изделия; **тексовые изделия:** текс разный, обойные и штукатурные гвозди; **галантерейные** и технические изделия: щетки разные, кисти, портфели, чемоданы, сумочки **и пр. аппретура** разная, крем разный и чернь; шерсть мытая; клей мездровый, желатин технический и пищевой. **Раб.** (на 1 июля 1925 г.) — 6.991. **Осн. кап.** — 10.197.901 р. **Бал.** на 1 октября 1924 г. — 30.997.236 р. **Состоит пайшиком:** Всеросс. Кожсиндиката; **акционером:** Промбанка и Севзапторга. **Отделения:** Киевское (уг. ул. Р. Люксембург и Воровского), Московское (Кузнечный пер., 3), Саратовское (ул. Республики, 26), Свердловское (ул. Ленина, 25). **Магазины:** в Ленинграде — Гостиный Двор, 35/36; Международный просп., 89/91; просп. 25 Октября, 61; просп. К. Либкнехта, 64/66; Андреевский рынок, 13; Вас. Остров, Средний пр., 47; просп. К. Маркса, 12/1; ул. 3 Июля, 11; просп. Юного Пролетария, 19; ул. 3 Июля, 39, Советский просп., 22/16. **Магазин бракованной обуви** — проспект 25 Октября, 61.

180. **ОСТАШКОВСКИЙ КОЖЕВЕННЫЙ ТРЕСТ** (1922 г.). Адр. Управл.—г. Осташков, Тверской губ. **Упр. Ривкин** С. И.; зам. Никольский, В. М.; пом. Максимовский, Н. Е. **Пром. заведения** (в Тверской губ.): гос. з-д № 1 им. Юзефовича; кожз-д № 2 (консерв.), обувная полумех. ф-ка (консерв.). **Предм. пр-ства:** полувал, мостовье, юфть, хромовые и краснодубные отделанные кожи, а также обувь и раскройно-посадочные изделия. **Раб.** (на 1 июля 1925 г.) — 675. **Осн. кап.** — 835.029 р. **Бал.** на 1 октября 1924 г. — 2.888.210 р. **Состоит пайщиком:** Кожсиндиката. **Пред-ство:** Московское (Волхонка, 10/19).

УССР.

181. **«УКРКОЖТРЕСТ** (1923 г.). Адр. Правл.—Киев, ул. 25 Октября, 1. **Правление.** Пред. **Проскуровский,** Д.; зам. **Рудовиц,** А. И.; член правл. и техн. дир. **Гольденберг,** А. М. **Пром. заведения** — кожзаводы: 1-й госкожз-д им. Ильича (в Бердичеве); 2-й госкожз-д им. Ленина (в Одессе); 3-й госкожз-д им. Старостина (в Одессе); 4-й госкожз-д им. Октябрьской Революции (в Киевском окр.); 5-й госкожз-д имени Тищенко (в Одессе); 6-й госкожз-д им. Фрунзе (в Киеве). Обувные ф-ки: 1-я гособувная ф-ка им. Юрия Пятакова (в Киеве); 2-я гособувная ф-ка им. Октябрьской Революции (в Одессе);; Киевский Экстрактовый з-д им. Петровского; (консервированные): гособувная ф-ка (в г. Виннице); Николаевский госкожз-д; Херсонский госкожз-д; госкожз-д в Первомайске. **Предм. пр-ства:** подошва, хром, юфть, кроеный товар, ремни, армейская обувь и гражданская обувь. **Раб.** (на 1 июля 1925 г.) — 3.277. **Осн. кап.** — 4.830.792 р. **Бал.** на 1 октября 1924 г. — 25.341.936 р. **Состоит пайщиком:** Всероссийск. Кожком., о-ва «Вакот», о-ва «Ларек», Карпита, Промбанка. **Пред-ства:** Москва, Харьков. **Конторы:** Балта, Б.-Церковь, Бердичев, Бирзула, Винница, Житомир, Николаев, Одесса, Проскуров, Умань, Чернигов.

В. С. Н. Х.

ВЯТСКИЙ
Государственный Кожевенный
ТРЕСТ

ВЯТКА, улица Ленина, дом № 105.

Кожтрест объединяет:

4 госкожзавода; 2 обувных фабрики, 1 шубно-овчинный завод.

Заводы вырабатывают:

Подошву, полувал, мостовье яловое, конское, выросток дубн., опоек, юфть, хром черный, цветной, шевро, шеврет, обувь, шубно-овчинные изделия.

Продажа производится:

через Всесоюзный Кожевенный Синдикат в Москве и его филиалы в провинции, а также непосредственно Трестом.

Управляющий Вяткожтрестом: ***Н. М. Луковецкий.***

80

БССР.

182. **БЕЛОРУССКИЙ ГОСУДАРСТВЕННЫЙ КОЖЕВЕННЫЙ ТРЕСТ «КОЖТРЕСТ»** (1924 г.). Адр. Управл. — г. Минск, Немигская ул., 36. **Дир. Зайденберг,** Ш. М. **Пром. заведения:** з-ды: кожевенный № 4 им. Богуцкого (Минск), кожевенный № 1 им. Веселовского (Минск), Витебский кожевенный с посадочной мастерской, кожевенный и профтехшкола имени Соскина (Минск), № 2 кожевенный з-д им. Уборевича (Минск); ф-ки: Витебская обувная, обувная им. Меляховицкого (Минск). **Предм. пр-ства:** хром, юфть, конина и полувал. **Раб.** (на 1 июля 1925 г.) — 633. **Осн. кап.** — 452.446 р. **Состоит пайщиком:** Кожсиндиката и Белпайторга. **Отделение** — Витебское.

183. **ГОСУДАРСТВЕННОЕ ОБ'ЕДИНЕНИЕ ЩЕТИННОЙ И ВОЛОСОПРЯДИЛЬНОЙ ПРОМЫШЛЕННОСТИ «ЩЕТКОМБ»** (1924 г.). Адр. Управл.—г. Витебск, ул. Толстого, 19. **Дир. Консон,** Ф. Д.; зам. **Шулимовский,** И. Б. **Пром. заведения** — ф-ки: Витебская волосопрядильная, Витебская щетинная и Невельская щетинная. **Предм. пр-ства:** выработка щетины и крученого волоса. **Раб.** (на 2 ноября 1925 г.) — 390. **Осн. кап.** — 41.529 р. **Бал.** (на 1 апр. 1925 г.) — 845.892 р. **Состоит пайщиком** Белпайторга.

ЗСФСР.

183а. **АЗЕРБАЙДЖАНСКОЕ УПРАВЛЕНИЕ КОЖЕВЕННЫМ ПРОИЗВОДСТВОМ «АЗКОЖ».** В ведении ВСНХ АзССР. Адр. — Баку, уг. ул. Розы Люксембург и Свободы. Упр. **Дублинский,** П. В. **Пром. заведения:** кожзаводы № 1 и № 2 (Баку). **Осн. кап.** — 95.000 руб.

184. **АРМЯНСКИЙ КОЖЕВЕННЫЙ ТРЕСТ «КОЖТРЕСТ»** (1923 г.). Адр. Управл. — г. Эривань, ул. Налбандяна, 26. **Дир. Юзбяшан. Пром. заведения:** з-ды — 1- мелких кож, 2-й крупных кож. **Предм. пр-ства:** подошва, полувал, стелька, юфта, козел, имитация, шеврет, сек и т. д. **Раб.** (на 1 июля 1925 г.) — 102. **Бал.** на 1 октября 1924 г. — 363.050 р. **Отделение** — в Ленинакане.

185. **ГРУЗИНСКИЙ ТРЕСТ КОЖЕВЕННОЙ ПРОМЫШЛЕННОСТИ «КОЖТРЕСТ»** (1923 г.). Адр. Управл. — г. Тифлис, Коммунальн. ул., 82. **Упр. Аватков,** С. Н. зам. **Бабаян,** В. М. **Пром. заведения:** войлочная ф-ка, кожз-д № 1 им. Ленина, кожз-д № 3 им. Троцкого, кожз-д Дабахана, обувная ф-ка и шорно-седельная мастерская, электрическая станция при 1-м з-де. **Предм. пр-ства:** кожи разные, обувь кожаная, обувь войлочная и бурочная, шорно-седельные и др. изделия. **Раб.** (не указано на какое число)—536. **Бал.**—2.016.165 р.

Узб. ССР.

186. **УЗБЕКИСТАНСКИЙ ГОСУДАРСТВЕННЫЙ КОЖЕВЕННЫЙ ТРЕСТ «УЗБЕККОЖТРЕСТ»** (1925 г.). Адр. Управл. — г. Ташкент, Иканская ул., 6. **Упр. Непрокин,** Ф. С. **Пром. заведения:** кожевенные з-ды—«Красный Узбекистан», «Кожевник Красного Востока», шорно-седельная ф-ка «Красный Октябрь» и кожевенный з-д «Заря Востока» (консерв.). **Предм. пр-ства:** подошвенный и стелечный полувал, юфть черная и желтая, сыромять, булгара и мостовье. **Раб.** (не указано на какое число)—184. **Бал.** на 1 июля 1925 г. — 1.063.273 р. **Состоит пайщиком** — Промбанка. **Магазины** — в г. Ташкенте, на Воскресенском базаре.

IX. ТЕКСТИЛЬНАЯ ПРОМЫШЛЕННОСТЬ И ОБРАБОТКА ВОЛОКНИСТЫХ ВЕЩЕСТВ.

РСФСР.

187. **КЛИНЦОВСКИЙ ТЕКСТИЛЬНЫЙ ТРЕСТ** (1921 г.). Адр. Правл.—г. Клинцы, Гомельской губ. **Правление.** Председ. **Азбель,** И. Е.; зам. **Гуревич,** Е. Л. Член — **Рябинький,** С. А. **Пром. заведения основные:** Глуховская суконная ф-ка имени Зиновьева, кожз-д «Красный Гигант», Стодольская суконная ф-ка им. Ленина, Троицкая суконная ф-ка им. Октябрьской Революции, Зубовская пенько-прядильно-шпагатно-ткацкая ф-ка им. Троцкого; Горковская суконная ф-ка (консерв.), Дурнякая ф-ка (консерв.), Клинцовская суконная ф-ка (консерв.). **Подсобные:** чугунолитейный з-д им. Калинина, кирпичный з-д им. Степана Халтурина. **Предм. пр-ства:** разное сукно, одеяла, вата, шпагат, холст, отбойка, хром, подошва, приводные ремни. **Раб.** (на 1 июля 1925 г.) — 2.721. **Осн.** капитал — 3.586.458 р. **Бал.** на 1 октября 1924 г. — 15.536.972 руб. **Состоит пайщиком:** ВТС, Всеросс. Кожсиндиката; **акционером:** акц. о-ва «Шерсть» и акц. о-ва «Полесторг».

188. **ГОСУДАРСТВЕННЫЙ ПЕНЬКО-ЛЬНЯНОЙ, СЕТЕВЯЗАЛЬНО-КАНАТНО-ВЕРЕВОЧНЫЙ ТРЕСТ «СЕТЕСНАСТЬ»** (1924 г.). Адр. Правл.—г. Москва, Никольская, Ветошный ряд, 17. **Правление.** Пред. — **Степаненко,** Н. П. Члены: **Виноградов,** И. А.; **Котлярис,** И. Я. **Пром. заведения:** Астраханская сетевязальная ф-ка № 1 (г. Астрахань), Горбатовская канатно-веревочная ф-ка (Нижегородская губ.), Касимовская льнопенько-прядильная и шпагатная ф-ка «Красный Текстильщик» (Рязанская губ.), Решетихинская пенько-прядильная и сетевязальная ф-ка (ст. Жолнино Моск-Ниж. ж. д.). **Предм. пр-ства:** сети, веревка, канаты, нитка, шпагат, пряжа и уда. **Раб.** (на 1 июля 1925 г.)—4.165. **Осн. кап.**—4.218.821 р. **Бал.** на 1 октября 1924 г. — 6.768.217 р. **Состоит пайщиком:** ВТС, Госрыбсиндиката, Льнопрома и Льноторга. **Пред-ства:** в г.г. Астрахани, Н.-Новгороде и Ростове н/Д; **агентство** в Москве (Ильинка, Старый Гостиный двор, 17).

УССР.

189. **«УКРТЕКСТИЛЬТРЕСТ»** (1922 г.). Адр. Управл. — Харьков, Рымарская ул., 22. **Упр. Щеглов,** М. К.; зам. **Савельев,** Л. Р. **Пром. заведения:** 1-й госканатный з-д им. Петровского (Харьковский окр.), 2-й госканатный з-д (в Одессе); джутовая ф-ка им. Хворостина (в Одессе); ф-ка ремней им. Ворошилова (в Луганске; 1-я шерстомойка (Харьковский окр.) (на консервации). **Предм. пр-ства:** мешки провиантские, сахарные, грузовые канаты бельные и смольные, манильские, бумажные, шпагат, отбойка, бичева, ремни верблюжьи, прессукно, металлические канаты, мартеновские и тигельные гвозди. **Раб.** (на 1 июля 1925 г.) —5.074. **Осн. кап.** — 3.866.449 р. **Бал.** на 1 октября 1924 г. — 16.287.178 р. Состоит пайщиком: ВТС, о-ва «Шерсть», Льнопрома, «ВАКОТ», о-ва «Ларек», Укрнарпита, Роскомбанка, Промбанка, изд-ства «Пролетарий», акц. о-ва «Кенаф», О-ва по постр. дома промыш.. **Пред-ства:** Баку, Киев, Москва, Ростов, Харьков.

Объединение Крупной Текстильной Промышленности на Украине

„УКРТЕКСТИЛЬТРЕСТ“

Трест организован 1 февраля 1922 г., путем объединения наиболее мощных текстильных фабрик Украины, преимущественно пенько-льно-джутовой и шерстообрабатывающей групп.

В состав треста входят следующие предприятия:

I-й Государственный канатный завод в Новой-Баварии (бывш. Южно-русское Товарищество пеньковой и канатной промышленности). Завод является комбинированным предприятием, включающем следующие производства: а) мешочное, б) шпагатное, в) пенько-канатное, г) проволочно-канатное и д) волочильно-гвоздильное. Мощность силового оборудования в 1913 г. составляла 3167 л. с.; в 1925/26 г. приходится отметить прирост мощности до 5887 л. с. Производственное оборудование завода состоит из 4856 джутопрядильных веретен, 1104 шпагатных, 120 пенькопрядильных, 304 ткацких станков, 19 проволочно-канатных машин и 34 гвоздильных станков.

2) **Джутовая фабрика в Одессе.** (Бывш. акц. Общество джутового производства) — мешочная фабрика. Мощность силового оборудования возрасла с 1514 л. с. в 1913 г. до 1956 л. с. в 1925/26 гг. т.-е. на 30%. Производственное оборудование состоит из 4832 прядильных веретен и 440 ткацких станков.

3) **I Гостекстильная фабрика в Луганске.** (Бывш. т-во Луганской мануфактуры). — Производство верблюжьих приводных ремней и прессового сукна. Фабрика полностью электрифицирована; мощность силовых установок 251 л. с. Производственное оборудование состоит из 660 прядильных веретен и 23 ткацких станков.

4) **2 Госканатный завод в Одессе.** (Бывший Русско-Черноморский канатный завод). Завод электрифицирован; мощность силового оборудования 370 л. с. Производственное оборудование состоит из 56 автомат. веретен, 4 пенькосвалочных машин и 34 проволочно-канатных (лиц, машин и свалочных).

5) **I Госшерстомойный завод в Новой-Баварии** (б. Алексеева) — промывка тонких шерстей.

Из приведенных заводов первые четыре — действующих и только последний находится на консервации.

К моменту организации треста, в начале 1922 г. паросиловое хозяйство заводов было сильно изношенным устаревшим и нерациональным; производственное оборудование нуждалось в капитальном ремонте, а также в снабжении запасными частями и техническими принадлежностями. Состояние фабричных корпусов требовало срочных работ, главным образом, по восстановлению крыш. Вследствие этого, первые 2—3 года работы треста были годами восстановления наличного оборудования и строений, при чем во всех отношениях были достигнуты весьма существенные результаты.

В отношении силового хозяйства, имеющего от 25-ти до 35-ти летнюю давность, в 1925/26 г. положение резко улучшилось. По Новобаварскому заводу будет закончéна постройка новой силовой станции, оборудованной новыми котлами, поверхностью нагрева 2106 кв. метров и 4 турбогенератора, мощностью 3300 киллов. Таким образом, законченная силовая станция не только даст возможность обслуживать полностью завод, но будет еще избыток энергии для прéдполагаемого к постройке по соседству нового завода, о чем будет речь ниже. На джутовой ф-ке, имеющей еще более устаревшее силовое хозяйство, ткацкая уже электрифицирована, при чем энергия получается от городской станции, а также преполагается электрифицировать и прядильный отдел. Как было уже указано выше, 2-й канатный завод в Одессе и Луганская фабрика полностью электрифицированы и пользуются городским током. Таким образом, устаревшее паросиловое хозяйство в 1925/26 г. будет фактически ликвидировано на всех предприятиях треста.

В отношении производственного оборудования не только удалось полностью восстановить существующие машины с доведением уже в 1925/26 г. их нагрузки до 115% относительно 1913 г., но имеются уже некоторые достижения в смысле получения частей из-за границы, в которых ощущалась особая нужда, а также в обновлении основного капитала. Получение частей (планок для грубых и тонких кард, веретен и т. д.) и некоторых машин, например, круглых чесальных для фабрики ремней, значительно сказалось на улучшении качества выпускаемых фабрикатов.

В 1925/26 г. центр внимания треста переносится из области капитальных ремонтов, составлявших главную часть работ прошлых лет, на новое строительство и новое оборудование — на создание расширенной, прочной и рациональной технической базы для увеличенного производства.

Выявившаяся потребность в верблюжьих приводных ремнях для восстанавливающейся весьма быстрым темпом промышленности. федерации поставила перед трестом задачу постройки новой фабрики с выпуском до 5—6 млн. с/м ремня и 100 — 150 тонн прессового сукна в год. Указанная постройка является весьма целесообразной с точки зрения общегосударственной, ибо становится возможным, благодаря этому вовсе отказаться от ввоза из-за границы ремней, которые до сих пор импортируются в весьма значительных размерах. Кроме постройки новой фабрики имеется в виду провести в 1925/26 г. некоторые дооборудования фабрик: например, 1 Госканатному заводу—расширение джутопрядильной на 15%; 2-му канатному заводу—установка системы прядильных машин и т. д.; кроме того, предполагается вновь пустить, находящийся в течение 3 лет на консервации I Госшерстомойный завод в Новой Баварии, который предполагается переоборудовать. Все указанные работы вытекают уже из факта максимального использвования существующего оборудования и необходимости создания определенного резерва для того, чтобы, в виду исчерпания существующих возможностей (превышение на 15% нагрузки 1913 г., вследствие пуска 3-й смены Джутовой ф-ки), не остановиться в 1926/27 г. на мертвой точке.

Параллельно с востановительным процессом шел большими скачками рост выработки продукции. Если взять выпуск по 4-м действующим заводам в 1913 г. за 100, то динамика валового выпуска продукции даст следующие цифры:

Годы.	Выпуск продукции в тысячах довоенных золотых рублей.	% %
1913	11.786	100
1922—1923	4.400	37,33
1923—1924	6 660	56,00
1924—1925	8.574	72,74
1925—1926	13.734	116,52
1926—1927	17.500	148,48

База в. 1913 г. взята из расчета работающих смен в указанном году. Первый год работы треста, когда, как было уже сказано, работа велась, главным образом, в плоскости востановления оборудования бездействовавшего в течение ряда лет (Джутовая ф-ка), валовой выпуск продукции составлял только 37, 33% в отношении к 1913 г.; в 1923/24 г. когда трест перешел к пуску вторых смен, отношение валовой продукции к последнему довоенному году составляет уже 56%, а в 1924/25 г. 72,74%. 1925/26 г. является поворотным пунктом в производственной деятельности треста, когда путем увеличения нагрузки (вплоть до пуска 3-й смены прядильной на Джутовой ф-ке) будет выпущено фабрикатов на 13.734 т. довоенных зол. рублей против 11.786 т. в 1913 г., что составляет превышение выработки 1913 г. на 16,52%.

Указанные результаты, достигнуты путем максимального использования существующего оборудования, введения в строй всех машин и даже трехсменной работы, что несомненно ведет к скорейшему изнашиванию оборудования. Несмотря на то, что последняя мера была экономически целесообразна, ибо перед промышленностью и, в частности, перед Укртекстильтрестом ставилась задача обеспечения хлебозаготовок тарой, в целях избежания ввоза мешков из-за границы, тем не менее в качестве длительной меры подобный износ оборудования недопустим. По этому для того, чтобы итти вровень с развивающейся промышленностью и сельским хозяйством, чтобы иметь возможность удовлетворить в ближайшие 2—3 года вазростающую потребность в пенько-льноджутовых изделиях, перед трестом ставятся серьезные задачи увеличения своего основного капитала, путем постройки новых предприятий. Выше уже было сказано о постройке новой ф-ки верблюжьих ремней и прессового сукна в Новой-Баварии с доведением выработки по всем заводам треста в 1926/27 г. до 17½ млн. черв. рублей. Если, таким образом, учесть состояние предприятий Укртекстильтреста в начале его деятельности в 1922 г., последовательно проследить все этапы его работы до настоящего времени и намеченные перспективы на 1925/26 г., то пройденное пятилетие, дающее в итоге валовой выпуск продукции в полтора раза больше 1913 г. по темпу развития должно быть отмечено как рекордное в деле восстановления пенько-льно-джутовой промышленности на Украине.

Согласно производственной программе в 1925/26 г. предполагается на всех предприятиях выработать следующее количество продукции:

Мешков разных	19	млн. шт.
Шпагата и отбойки	1.400	тонн.
Канатов пеньковых	2.000	„
Бичевы разной	900	„
Канатов проволочн.	2.600	„
Гвоздей	1.178	„
Ремней верблюжьих	3,6	млн. с м
Сукна прессового	56	тонн.

при себестоимости продукции в 21.027 т. черв. рублей.

Приходится за отчетное время отметить также достигнутые результаты в отношении удешевления себестоимости продукции, с одной стороны, и улучшения ее качества, с другой.

Если сравнить максимальные продажные цены сентябрь, октябрь 1923 г., с другой стороны стабилизировавшиеся приблизительно на одном уровне цены 1924/25 г. с довоенными ценами, то коэффициент вздорожания по основной продукции дает значительный скачек вниз:

Наименование продукции.	Коэфф. вздорожения к 1913 г.	
	1923 г.	1924/1925 г.
Мешки	3,010	1,857
Шпагат	1,873	1,459
Ремни верблюжьи	1,925	1,610
Гвозди	3,130	1,481

Понижение продажных цен удалось достигнуть целым рядом мероприятий, как-то: увеличение нагрузки, рациональное использование сырья, топлива и материалов, повышение производительности и т. д.

Как было указано выше, в связи с получением заграничных машинных частей, капитальным ремонтом производственного оборудования с установкой некоторых новых машин, улучшением процессов обработки сырья и целым рядом других мер в области рационализации производства и труда удалось значительно улучшить качество выпускаемой продукции. В этом отношении трестом, в первую очередь, было обращено внимание (в связи с необходимостью обработки льна на неприспособленных для этого джутовых машинах) на выработку специальных типов комбинированных мешков из смеси льна и джута, главным образом, для обслуживания основного потребителя треста-сахарной промышленности. После целого ряда опытов удалось выработать специальный стандартный мешок, который по качеству лучше последних образцов, полученных английских джутовых мешков. В отношении шпагатных и канатных изделий при соответствующем стандарте сырья и улучшенной обработке изделия этой группы не хуже по качеству довоенных образцов. Особенно удачными следует признать достигнутые результаты с улучшением качества и внешнего вида верблюжьих ремней и прессукна, что находится в связи с получением из Англии специальных круглых чесальных машин для камвольного прядения.

Динамика производительности труда и зарплаты с октября 1923 г. по июнь 1925 г. складываются следующим образом:

МЕСЯЦЫ:	Динамика производительности труда.		Динамика зарплаты.	
	Выработка продукции в довоенных зол. рублях в день.	%	Зарплата в чел.-день в черв. рублях.	%
Октябрь 1923 г.	4,87	100	1,35	100
Январь 1924 г.	5,12	105,13	2,20	162,96
Май 1924 г.	5,11	104,92	1,68	124,44
Сентябрь 1924 г	5,78	118,48	1,71	126,66
Февраль 1925 г	7,72	158,52	1,60	118,51
Июнь 1925 г	7,28	149,48	1,86	137,77

Если взять выработку в человеко-день за 100, то мы имеем в июле 1925 года повышение производительности труда в отношении взятой базы в размере 49,48%, при одновременном росте зарплаты на 37,77. Таким образом за последние два года приходится отметить превышение роста производительности труда над ростом зарплаты, при чем особенно ярко это заметно в 1924/25 году, когда проводился целый ряд мер в связи с компанией по повышению производительности труда. Однако, несмотря на более быстрый темп роста производительности труда в последние два года, тем не менее, принимая во внимание, что в 1921/23 году зарплата сильно выдвинулась и в последние годы шло только выравнивание обоих элементов, зарплата в связи с последним повышением превысила уровень довоенного времени при стабилизации производительности труда в последние месяцы на уровне 1913 года.

Параллельно с ростом производства идет увеличение коммерческих операций треста, которые полностью увязываются в отношении реализации продукции с потребностью рынка.

Динамика сбыта в последние два — три года дает картину его постепенного увеличения, что видно из следующей таблицы:

ГОДЫ.	Реализация в тыс. черв. рублях.	%
1922/1923	6.000	100
1923/1924	12.596	209
1924/1925	14.035	234
1925/1926	22.540	375

Таким образом в 1925/26 году предполагается реализовать продукции на 22.540 тыс. современных рублей, т.-е. в 3,75 раза больше, чем в первые годы работы треста. Трестом обслуживается главным образом государственная национализированная промышленность: сахарная, каменноугольная, нефтяная, при чем на долю промышленности падает до 65⁰/o общего сбыта; далее, трестом обслуживаются основные хлебозаготовители, т.-е. государственные торговые организации и кооперация и до 5⁰/₀ падает на частную клиентуру. Основным рынком сбыта Укртекстильтреста является Украина, на долю которой приходится 60% всей реализуемой продукции, затем уже идет сбыт на окраины федерации (Кавказ, Туркестан), который дает до 25⁰/₀ всего сбыта и 15⁰/₀ падает на центральный промышленный район.

Весьма серьезной проблемой для Укртекстильтреста является проблема сырья, по основному производству мешочному.

Мешочные фабрики треста по своему оборудованию приспособлены для переработки джута и кенафа. В военные годы, когда коммерческие связи с за границей были прерваны, в виду невозможности доставлять джут, фабрики перешли на частичную переработку льна. Хотя эта мера по тому времени вызывалась крайней необходимостью, но в настоящее время, когда имеется возможность вновь перейти на джут, переработка льна на джутовом оборудовании является нерациональной. Однако, до последнего времени имеется целый ряд возражений против ввоза джута, при чем противники джутовой промышленности аргументируют свою позицию интересами отечественного льноводства. Однако, в последнее время в высших плановых органах точка зрения на этот вопрос изменена и Укртекстильтрест может вновь вернуться к своей основной базе — джутовому сырью.

Положение вещей в отношении сырья для мешочного производства улучшается еще в большей степени работой по культивированию на северном Кавказе кенафа, обладающего почти всеми свойствами иностранного джута, но к тому же являющемися отечественным сырьем. Это даст возможность постепенно освободиться от зависимости от иностранного сырья в области грубого мешочного прядения, что является государственно-целесообразным. Исходя из этого, Укртекстильтрест принимает деятельное участие в организации специального акционерного общества „Кенаф“, ставящей себе целью руководить работой по культивированию этого сырья.

Результаты деятельности треста за последние полтора года находят свое отражение в динамике сводного баланса, дающего непрерывный рост;

СРОКИ:	Балансовые суммы в тыс. черв. рублей.	%%
1 октября 1923 г. . . .	12.429	100
1 „ 1924 „ . . .	16.287	131,04
1 апреля 1925 „ . . .	18.486	148,73

Таким образом, за полтора года сводный баланс дал увеличение на 48,73⁰/₀. Чистой прибыли в 1923/24 г. получено — 661 т. рублей, а за первые полгода 1924/25 г. прибыль составляет 569 т. рублей.

Управляющий Трестом.

БССР.

190. **ГОСУДАРСТВЕННОЕ ОБ'ЕДИНЕНИЕ ЛЬНОПРЯДИЛЬНЫХ ФАБРИК** (1924 г.). Адр. Управл.—г. Витебск, 2-я Марковщина. **Дир. Марьясин,** М. А.; зам. **Медениэк,** Ю. В. **Пром. заведения**. Ф-ки: льно-прядильная «Двина» (Витебск» и «имени К. Маркса» (Витебский окр.). **Предм. пр-ства:** пряжа льняная и оческовая. **Раб.** (на 2 ноября 1925 г.) — 1.141. **Состоит пайщиком:** Текстильсиндиката и Белпайторга.

ЗСФСР.

191. **АЗЕРБЕЙДЖАНСКОЕ ГОСУДАРСТВЕННОЕ ОБ'ЕДИНЕНИЕ ТЕКСТИЛЬНОЙ ПРОМЫШЛЕННОСТИ «АЗТЕКСТИЛЬ»** (1925 г.). Адр. Управл. — г. Баку, ул. Фиолетова, 6. **Дир. Тагиев,** З. С. **Пром. заведения:** Красная хлопчатобумажная и прядильно-ткацкая ф-ка им. Ленина и суконная ф-ка «Красный Азербейджан». **Предм. пр-ства:** суровые хлопчатобумажные ткани, пряжа орд. и крученая, ремни приводные, серая вата, шерстяные ткани и пряжа. **Раб.** (на 1 июля 1925 г.)—1.722. **Бал.** на 1 апреля 1925 г.—3.919.669 р. **Состоит пайщиком:** Промбанка, Пролеткино и Нухинского Коммунального Электрического О-ва.

191а. **АЗЕРБАЙДЖАНСКИЙ ГОС. ТРЕСТ ОБ'ЕДИНЕНИЯ ШЕЛКОВОЙ ПРОМЫШЛЕННОСТИ «АЗШЕЛК».** В ведении ВСНХ АзССР. Адр. Правл. — Нуха. **Правление.** Пред. **Магомет Халилов.** Члены: **Мамедов, Гаджиев. Пром. заведения**: пять шелкомотальных заводов в г. Нухе. **Предм. пр-ства:** грежа. **Осн. кап.** — 183.722 руб. **Раб.** — 771.

192. **ГРУЗИНСКИЙ ТЕКСТИЛЬНО-МАСЛОБОЙНО-МЫЛОВАРЕННЫЙ ТРЕСТ ВСНХГ «МЫЛОМАС»** (1922 г.). Адр. Управл. — г. Тифлис, Коммунальная, 119. **Упр. Ирицпухов,** Г. Г. **Пром. заведения:** бумагопрядильная ф-ка «III Коминтерн», ватная ф-ка «Красный Профинтерн», маслобойный з-д «Жиромас», маслобойный з-д им. К. Маркса, мыловаренный з-д им. К. Маркса, суконная ф-ка. **Предм. пр-ства:** мыло хозяйственное, мыло туалетное, гигровата, пряжа бумажная, нитки, канаты, сукно, шерстяная вата, масло хлопковое, масло касторовое, жмыхи. **Раб.** (не указано на какое число) — 494. **Бал.** — 2.021.563 р.

Узб. ССР.

193. **УЗБЕКИСТАНСКОЕ ОБ'ЕДИНЕНИЕ ТЕКСТИЛЬНЫХ Ф-К «КИЗИЛ-ШАРК»** (1922 г.). Адр. Правл. — г. Москва, Златоустинский пер., 7. **Правление.** Пред. **Климов.** Члены: **Сатар, Ходжаев** и **Рапопорт. Пром. заведения.** Текстильные ф-ки: «Красный Восток» и «Красный Узбекистан». **Предм. пр-ства:** пряжа, суровые, набивные и крашеные товары. **Раб.** (не указано на какое число)—5.730. **Бал.** на 1 июля 1925 г. — 15.739.990 р. **Магазин** — в г. Самарканде.

Туркм. ССР.

194. **ТРЕСТ «ТУРКМАНУФАКТУРА».** Адр. Правления — г. Москва, Черкасский пер., 7. **Правление.** Пред. **Сафонов,** М. В.; зам. **Мостман,** Л. Е. Член **Дружкин,** Я. Д. **Пром. заведение**—Реутовская хл.-бум. ф-ка. **Предм. пр-ства** — пряжа хлопчатобумажная. **Раб.**—3.005. **Год. обор.**—9.136.878 р.

ТССР ═══ ВСНХ

ТУРКМЕНСКАЯ

Государственная Мануфактура

ПРАВЛЕНИЕ:

МОСКВА, Б. Черкасский пер., 7, пом. 57

телефоны: Правления 2-53-58
Управ. делами 2-46-97
Гл. Бухгалтер 5-04-52
Комм. Отд. 4-38-14
Произв. Отд. 1-64-69

РЕУТОВСКАЯ ПРЯДИЛЬНАЯ ФАБРИКА

при ст. Реутово, М.-Нижегород. ж. д.

телеф. 5-17-30 и 5-34-57

Выработка пряжи всех номеров.

ВНОВЬ СТРОЮЩАЯСЯ ПРЯДИЛЬНО-ТКАЦКАЯ ФАБРИКА В ТУРКМЕНИИ

(при ст. Иолотань жел.-дор. ветки Мерв-Кушка).

X. ПРОИЗВОДСТВО ОДЕЖДЫ И ТУАЛЕТА.

БССР.

195. **ВИТЕБСКАЯ ШВЕЙНАЯ Ф-КА «ПРОФИНТЕРН»** (1924 г.). Адр. Управл.—г. Витебск, Канатная, 66. **Упр. Баскин,** А. И., зам. **Берлин,** Ш. А. **Пром. заведения**—швейная ф-ка «Профинтерн». **Предм. пр-ства:** гражданское платье и белье. Раб. (на 2 ноября 1925 г. — 266. **Состоит пайщиком** Белпайторга.

196. **МИНСКАЯ ШВЕЙНАЯ Ф-КА «МИНШВЕЙ»** (1924 г.). Адр. Управл. — г. Минск, Ленинская ул., 11. **Дир. Пейгин,** А. Г. **Пром. заведения** — швейная ф-ка «Миншвей». **Предм. пр-ства:** гражданское платье и белье. **Раб.** (сведений нет). **Состоит пайщиком** Белпайторга.

197. **ЧУЛОЧНО-ТРИКОТАЖНАЯ Ф-КА** (1924 г.). Адр. Управл. — г. Витебск, Пушкинская, 14. Дир. **Вульфсон,** Л. Б. **Пром. заведения** — чулочно-трикотажная ф-ка **Предм. пр-ства**—трикотажные изделия. **Раб.** (на 2 ноября 1925 г.)— 465. **Состоит пайщиком** Белпайторга.

ЗСФСР.

198. **ГРУЗИНСКИЙ ТРЕСТ ШВЕЙНОЙ ПРОМЫШЛЕННОСТИ «ГРУЗШВЕЙПРОМ»** (1924 г.). Адр. Управл.—г. Тифлис, Меликовская ул., 5. Вр. упр. **Паракашвили,** З. Д. **Пром. заведения:** швейная ф-ка, швейная мастерская при 1-м магазине и швейная мастерская при 2-м магазине. **Предм. пр-ства** — одежда. **Раб.** (не указано на какое число) — 616. **Бал.** — 172.402 р.

XI. БУМАЖНАЯ ПРОМЫШЛЕННОСТЬ.

РСФСР.

199. **СЕВЕРО-ЗАПАДНОЕ ОБ'ЕДИНЕНИЕ БУМАЖНОЙ ПРОМЫШЛЕННОСТИ «ЛЕНИНГРАДБУМТРЕСТ»** (1922 г.). Адр. Управл. — Ленинград, просп. Володарского, 46. **Упр. Бутылкин,** Л. А.; зам. **Бурцев;** пом. **Муравлев,** Ф. Т. **Пром. заведения** (все в Ленинградской губ.): древесно-массный з-д им. Аврова, «Возрождение» ф-ка крашен. бум, им. Володарского писчебумажная ф-ка, им. Зиновьева писчебумажная ф-ка, Кингисеппская бумагоделательная ф-ка, «Коммунар» писчебумажная ф-ка, Сторожевые древесно-массные з-ды, Хайкаровский древесно-массный з-д и целлюлозная и бум.-делательная ф-ка «Сельстрой» (строится). **Предм. пр-ства:** бумага писчая, печатная, газетная, оберточная, обойная, масленка, прокладочная, переводная, мундштучная, телеграфная, альбомная, александрийская и пр.; картон, пергамент. **Раб.** (на 1 июля 1925 г.) — 2.683. **Осн. кап.** — 4.592.476 р. **Бал.** на 1 октября 1925 г. — 12.992.794 р. **К-ра:** Московская (Москва, Кузнецкий пер., 3). **Магазин:** г. Ленинград, просп. 25 Октября, 64.

УССР.

200. **«УКРБУМТРЕСТ»** (1921 г.). Адр. Управл.—г. Киев, пл. Спартака, 1. **Дир.-распор. Щербина,** Я. И. **Пром. заведения:** Донецкая ф-ка (Харьковской губ.), Коростышевская ф-ка (Киевская губ.), Малинская ф-ка (Коростенский окр.), Миропольская ф-ка (Житомирский окр.), Полянская ф-ка (Волынская губ.), Понинковская ф-ка (Шепетовский окр.), Роганьская ф-ка (Харьковский окр.), Славутская ф-ка (Шепетовский окр.); Днепровская ф-ка и Ташкинский древомассный з-д (консерв.). **Предм. пр-ства**: бумага и картон следующих сортов: папиросные бобины, копировальная, верже, писчая разных №№, бутылочная, обертка полусоломенная и соломенная, картон соломенный. **Раб.** (на 1 июля 1925 г.) — 2.211. **Осн. кап.** — 2.861.526 р. **Бал.** на 1 октября 1924 г. — 6.222.647 р. **Состоит пайщиком:** «ВАКОТ», акц. о-ва «Ларек». **Конторы:** Москва (Рождественка, 2), Ростов н/Дону (просп. Семашко, 38), Харьков (Дворец Труда, кв. 34). **Магазин** — Киев (Крещатик, 31/33).

БССР.

201. **БЕЛОРУССКИЙ ГОСУДАРСТВЕННЫЙ БУМАЖНЫЙ ТРЕСТ «БУМТРЕСТ»** (1924 г.). Адр. Управл.—г. Минск, Освобожденный пер. 26/1. **Дир. Шабашов,** П. М.; зам. **Корчагин,** Н. П. **Пром. заведения** — Действующие ф-ки: картонная им. Воровского (Витебская губ.), обойная им. Воровского, бумажная «Красная Звезда» (Витебская губ.), картонная им. Ленина (Витебская губ.), бумажная «Профинтерн» (Витебская губ.), писчебумажная «Спартак». З-ды древомассный им. Сталина. Консерв. ф-ки: толевая. **Предм. пр-ства:** бумага разная, толь, картон и обои. **Раб.** (на 1 июля 1925 г.) — 1.318. **Состоит пайщиком** — Белпайторга.

ГРУППОВОЕ ОБЪЕДИНЕНИЕ
Государственных Бумажных фабрик
Гомельской губернии
„ПОЛЕССКИЙ БУМТРЕСТ"

ОБЪЕДИНЯЕТ:

1. Добрушскую Государственную бумажную фабрику „ГЕРОЙ ТРУДА" (бывш. кн. Паскевича).
2. Суражскую Государственную бумажную фабрику „ПРОЛЕТАРИЙ".
3. Смячский ИЗВЕСТКОВЫЙ ЗАВОД.

ПРОДАЕТ

высшие сорта писчей бумаги, почтовой, альбомной, масленки, мундштучной, папки и картона.

ПОКУПАЕТ

топливо, балансы, тряпье, макулатуру, одежду машин, химические, строительные и ремонтные материалы, машинные части и прочие принадлежности писчебумажной промышленности.

ПРАВЛЕНИЕ помещается: г. ГОМЕЛЬ, Советская улица, дом № 12

Представительства:

Отделения Акц. О-ва „ПОЛЕСТОРГ" в Москве, Ленинграде, Харькове, Одессе, Киеве, Ростове на Дону, Саратове, Екатеринославе и Свердловске.

Председатель Правления *Якубсон, С. Б.*

Члены Правления: { *М. Е. Черный.* *А. М. Лискович.*

576

XII. ПОЛИГРАФИЧЕСКАЯ ПРОМЫШЛЕННОСТЬ.

РСФСР.

202. **ГОСТРЕСТ ВСНХ «ПОЛИГРАФ»** (1922 г.). Адр. Правл.—Москва, Тверская, Леонтьевский пер., 14. **Правление.** Пред. **Левкович,** Б. С. зам. **Давыдов,** А. А. Член: **Николаев,** В. В. **Пром. заведения:** словолитня им. Гуттенберга (Ленинград), словолитня им. III Интернационала (Ленинград), Украинская словолитня, 1-й красочный з-д (Московская губ.), 2-й красочный з-д, мастерская вальцевой массы (Москва), ф-ка дерев. шрифтов и типографской мебели (Москва), 1-й ремонтный з-д (Ленинград) и 2-й ремонтный з-д (Москва). **Предм. пр-ства:** мелкие машины, ремонт всевозможных типо-литографских и наборных машин, части к ним, всевозможные шрифты: гартовые, деревянные, типографская мебель, краски сухие и тертые. **Раб.** (на 22 октября 1925 г.) — 930. **Осн. кап.** — 925.385 р. **Бал.** на 1 октября 1924 г. — 4.627.676 руб. Отделения: Ленинградское (Гражданская, 13), Северо-Кавказское (Ростов н/Дону, ул. Энгельса, 83), Украинское (Харьков, Купеческий спуск, Московские ряды, 25/26).

ЗСФСР.

203. **АЗЕРБЕЙДЖАНСКИЙ ПОЛИГРАФИЧЕСКИЙ ТРЕСТ «АЗПОЛИГРАФТРЕСТ»** (1922 г.). Адр. Управл. — г. Баку, ул. Карганова, 9. **Упр. Улановский,** Г. М. **Пром. заведения:** литография и типография №№ 1 и 2. **Предм. пр-ства**—

В. С. Н. Х.

ГОСУДАРСТВЕННЫЙ ТРЕСТ

ПОЛИГРАФ

Задачи и производственная деятельность Треста.

Трест, основанный в июне 1922 г., поставил своей задачей снабжение полиграфической промышленности основными предметами оборудования и главными продуктами потребления: 1) шрифтами и наборными материалами, 2) печатными машинами и разными вспомогательными станками, 3) химическими продуктами (краски черные, цветные и тертые, вальцевая масса и проч.), 4) специальной типографской мебелью.

К моменту организации Треста в его состав вошли 3 ленинградских предприятия: 1-я и 2-я Словолитни (б. Леман и Бертгольд) и завод по ремонту типо-литографских машин (б. Фр. Марк).

В своей производственной деятельности Трест постепенно раздвигал рамки своей работы, выполняя задания, одно за другим, в порядке важности и технической возможности: в первую очередь укрепляются словолитни (б. Бертгольда и Лемана) с присоединением к ним в дальнейшем 3-ей Словолитни—Украинской (аренд. у ВСНХ), пускается в ход полной нагрузкой завод б. Фр. Марка, организуется в Москве сначала мастерская, затем ремонтный завод (второй) типо-литографских машин.

Для выработки вальцевой массы и отливки валиков Трест организует вальцеварную мастерскую.

Низкое качество обращающейся на рынке типо-литографской краски заставило **Полиграф** вести упорную борьбу за организацию собственного красочного производства, и только после долгих усилий и хлопот Тресту удалось арендовать у МСНХ Богородский Красочный завод (б. Камезаска), который постепенно расширялся, дооборудовался и сейчас работает полной нагрузкой.

Распоряжением ВСНХ Трест „Лакокраска“ передал в распоряжение **Полиграфа** Измайловский завод, производящий тертые краски, в частности черные (книжные, газетные, иллюстрационные). На заводе производится переоборудование и расширение и он будет пущен полной нагрузкой; при нем оборудуется лаборатория для производства химического анализа сырья, чтобы выпускаемые партии тертых и черной красок были одинакового качества и оттенка, что имеет огромное значение для качества выпускаемых типографиями работ.

В этот же период (июнь—август 1924 г.) **Полиграф** приступает к организации ф-ки деревянных шрифтов и типографской мебели, путем приобретения всего оборудования и инвентаря одной из лучших фабрик, бездействовавшей с 1914 г., и приглашением на работу специалистов.

Выработка основной продукции треста—шрифтов и наборных материалов—дает следующие цифры. В 1922—23 году выработано 543 тонны, 1923—24 году—589 тонн (108,5$^0/_0$), в 1924—25 году—1315 тонн (242,2$^0/_0$). Увеличение выработки в 2,4 раза против 1922—23 г. объясняется включением в состав треста 3-ей (Украинской) Словолитни, рационализацией работы, уменьшением числа простоев и т. д. По отношению к довоенному времени выработка двух ленинградских словолитен дала в 1924—25 году 1145 тонн против 852 тонн 1913 года, т.-е. мы имеем превышение на 34,4$^0/_0$. 1-й Красочный завод дал в 1924—25 году 124 333 кгр. красок, что составляет 104,8$^0/_0$ производственной программы.

Торговая деятельность треста.

Трест снабжает полиграфические предприятия не только собственной продукцией, но всеми необходимыми для производства материалами. Вся товарная масса может быть разбита на три главные группы: 1) предметы собственного производства Треста (шрифты, отремонтированные машины, краска, вальцевая масса, деревянные шрифты и типографская мебель), 2) товары импортные (главным образом, машинное оборудование) и 3) товары, заготовляемые на внутреннем рынке.

Потребители Треста (90$^0/_0$) — полиграфические предприятия СССР в главной массе своей представляют госорганы и гостипографии, около 8$^0/_0$—кооперат. и около 2$^0/_0$—частные.

Торговый аппарат Треста организован в следующем виде: 1) Торговый отдел при Правлении в Москве; при нем три базисных склада (красок, предметов общего снабжения, шрифтов, наборных материалов, матриц и частей к наборным машинам) и Транспортный отдел. Склады и Транспортный отдел обслуживают также заготовительный Отдел Треста. Район деятельности—вся территория Союза, за исключением райоиов, предоставленных Отделениям. 2) Ленинградское Отделение. Район деятельности—Ленинград и район Севзаппромбюро. 3) Украинское Отделение в Харькове. Район деятельности—УССР и Крым. 4) Северо-Кавказское. Район деятельности — Северо-Кавказский край и Закавказье.

Для продвижения массы товаров потребителю и для овладения рынком Трест вступил на путь отпуска товаров в кредит, при чем эта линия проводилась им, когда в стране не было твердого денежного знака. Эта политика Треста оправдала себя целиком. Размеры кредита колебались от рода товаров: на машинное оборудование и шрифты кредит предоставлялся от 8 до 12 мес. при задатке от 10 до 25%; на краски, химикалии и т. п. предметы, быстро аммортизуемые, — кредит краткосрочный от 3 до 4 мес.

На крупное машинное оборудование, выписываемое из-за границы, клиентуре предоставляется такой же кредит, какой получает Трест от заграничных фирм.

Что касается политики цен, то в области тех товаров, где Трест выступал в роли перепродавца, цены диктовались рыночной конъюнктурой. Только в области шрифтов, Трест, располагая крупнейшими словолитными предприятиями, мог, до известной степени, стать сам регулятором цен. Принимая во внимание, что в 1922—23 и 1923—24 г.г. цены во многих отраслях промышленности превышали довоенные в золотом исчислении в два-три раза, заслуживает быть отмеченным тот факт, что в отношении основной продукции Треста — шрифтов — положение было совсем иное. Движение цен на шрифты ярко иллюстрируется следующей таблицей:

	Цены довоенные, принятые за 100%.	Цены Треста до 15 февр. 1924 г.	Цены Треста с 15 февр. 1924 г.	Цены Треста с 15 марта 1924 г.
Книжные шрифты	100	125	110	95
Титульн. „	100	125	100	83

В период наиболее резкого падения совзнака, цены Треста были выше довоенных всего на 25%. С установлением же твердой валюты Трест быстро произвел двукратное снижение цен и установил твердую расценку своих шрифтов, которая ниже довоенной для книжных шрифтов на 5% и титульных—на 17%.

Такое достижение получилось в результате успехов производственного характера и, главным образом, невысокого % накладных расходов, особенно торговых, которые в среднем не превышали 11,3% для всего аппарата Треста, включая правленческие расходы (без налогов).

Благодаря широкому кредиту и максимальному снижению цен, Тресту удалось широко охватить рынок, и обороты его показывают неизменный рост. Так, в 1922—23 году общий оборот **Полиграфа** по продаже составляет 1584 тыс. руб. (100%), в 1923—24 году—4034 тыс. руб. (254,6%), а в 1924—25 году—7286 тыс. руб. (450,9%).

Пятилетний план восстановления основного капитала Треста.

Для удовлетворения растущего спроса на продукцию и заготовляемые материалы, Правлением Треста составлен план, охватывающий не только существующие сейчас в составе Треста производства, но и новые, как-то: постройку новых машин, производство желатинного бульона и олифы.

По отдельным производствам намечена следующая программа: по словолитному—обновление и расширение оборудования, путем установки новых словолитных машин, гравировальных для нарезки пунсонов, меднолинеечных и т. п., устройство лаборатории и центральной гартоварки, постройка нового здания для словолитен; ремонт и переделка существующих зданий; устройство новой системы вентиляции. По красочному производству — расширение завода сухих типо-литографских красок; устройство котельной и сушильной; переоборудование и перевод в новое помещение ф-ки тертых красок; организация производства олифы. По вальцевому производству, кроме расширения ф-ки, намечается организация производства желатинного бульона. По деревообделочному производству—значительное расширение ф-ки, ее обоих цехов—деревянных шрифтов и типографской мебели,—особенно последнего.

полиграфические работы. **Раб.** (на 1 ноября 1925 г.) — 595. **Бал.** на 1 октября 1924 г. — 825.045 р. **Магазины** — в г. Баку: писчебумажные и канцелярские №№ 1, 2 и 3.

204. **АРМЯНСКИЙ ПОЛИГРАФИЧЕСКИЙ ТРЕСТ «ПОЛИГРАФТРЕСТ»** (1923 г.). Адр. Правл. — г. Эривань, ул. Налбандяна, 26. **Правление.** Пред. **Ягубян,** А. **Пром. заведения:** литография, переплетная, словолитня, 1 и II типографии, типография в г. Караклисе и цинкография. **Пр-ство** — полиграфических, цинкографических, литографических и переплетных работ. **Раб.** (на 1 июля 1925 г.) — 147. **Бал.** на 1 октября 1924 г. — 242.452 р.

205. **ГРУЗИНСКИЙ ПОЛИГРАФИЧЕСКИЙ ТРЕСТ ВСНХ «ПОЛИГРАФТРЕСТ»** (1923 г.). Адр. Управл. — г. Тифлис, ул. Броссе, 2. **Упр. Харязан,** Т. Г.; зам. **Серых,** А. Н. **Пром. заведения:** литография, словолитня, 1-я типография, 2-я типография, 3-я типография, 4-я типография. **Пр-ство:** работа на заказ и литье шрифта. **Раб.** (не указано на какое число)— 562. **Бал.** — 1.133.648 р.

XIII. СТРОИТЕЛЬНАЯ ПРОМЫШЛЕННОСТЬ И СТРОИТЕЛЬНОЕ ДЕЛО.

РСФСР.

206. **ВСЕРОССИЙСКАЯ ЦЕНТРАЛЬНАЯ ГОСУДАРСТВЕННАЯ СТРОИТЕЛЬНАЯ КОНТОРА ВСНХ РСФСР «ГОССТРОЙ»** (1922 года). Адрес Управления — Москва, Никольская ул., 9. **Администрация** (междуведом. орган.). Пред. **Гербек,** Г. Г. (ВСНХ). Члены: **Алексеев,** В. М. (Учпром.); **Иванов** (Мосторг); **Лопухин** (Госстрой); **Преображенский** (Цементтрест); **Нейфельдт** (НКФ). **Дир.-распоряд.** — **Шмидт,** Я. П. **Пром. заведения:** районы — Владимирский, Иваново-Вознесенский, Ленинградский, Московский, Поволжский, Сантехбюро, Северный, Уральский, Юго-Восточный; работы Авиатреста, Закхлпкома, Гозачугплава и др.; работы Красно-Пресн. Треста и др.; работы Москож; работы ЭТЦР, НКФ, Большого и Камерного Театров и др.; работы Кожсиндиката. **Предм. пр-ства:** строительные работы. **Раб.** (на 2 октября 1925 г.) — 19.013. Осн. кап. — 207.232 р. Бал. за 23/24 г. — 6.677.812 руб.

207. **ГОСУДАРСТВЕННАЯ ЭКСКАВАТОРНАЯ КОНТОРА «ГЭК»** (1922 г.). Адр. Управл.—г. Ленинград, пр. 25 Октября, 17. **Нач. Червов,** И. Г. **Пр-ство:** изготовление и ремонт экскаваторов разных типов и всякого рода оборудования к ним, как-то: транспортеров и элеваторов, тепловозов, вагонеток, запасных и семенных частей, массовые земляные работы. **Раб.** (на 13 ноября 1925 г.) — 435. **Осн. кап.** — 2.267.466 р. **Бал.** на 1 октября 1924 г. — 2.918.019 руб.

208. **СТРОИТЕЛЬСТВО КОНДОПОЖСКОЙ ГИДРОЭЛЕКТРИЧЕСКОЙ СТАНЦИИ И БУМАЖНОЙ Ф-КИ** (ст. Ковач, Мурманской ж. д.) (1923 г.). Адр. Правл.—г. Москва, Деловой Двор. Строительная Комиссия при УГПРОМ'е. Пред. **Шотмок,** А. У. Члены **Радченко,** И. И.; **Цюрупа,** Г. Д. **Раб.** — 1.500.

УССР.

209. **«УКРГОССТРОЙ»** (1924 г.). Адр. Управл.—Харьков, Слесарный пер., 2. Упр. **Цывильский,** А. Э.; зам. **Богданов,** П. **Пром. заведения:** Укргосстрой об'единяет работу 16-ти действующих районов — Артемовский, Белгородский, Екатеринославский, Запорожский, Киевский, Кременчугский, Ленинградский, Луганский, Николаевский, Одесский, Павлоградский, Подольский, Полтавский, Семенский и Сталинградский. **Производство:** промышленное и связанное с ним санитарно-техническое строительство. **Осн. кап.** — 47.134 р. **Бал.** на 1 октября 1924 г. — 6.750.711 р.

210. **«ТРУБОСТРОЙ»** (1922 г.). Адр. Управл.—г. Харьков, ул. Равенства и Братства, 22 **Упр. Антонов,** Г. Г.; зам. **Поляков. Пром. заведения** — одно предприятие. **Предм. пр-ства:** постройка и ремонт фабричных дымовых труб, постройка и ремонт известково-обжигательных печей на сахзаводах. **Раб.** (на 1 апреля 1925 г.) — 84. **Осн. кап.** — 873 р. **Бал.** на 1 октября 1925 г. — 79.240 р. **Состоит пайщиком** акц. о-ва «Ларек».

БССР.

211. **БЕЛОРУССКИЙ ГОСУДАРСТВЕННЫЙ СТРОИТЕЛЬНЫЙ ТРЕСТ «БЕЛГОССТРОЙ»** (1924 г.). Адр. Управл. — г. Минск, Советская ул., 55. **Дир. Поляков,** Н. А. **Пром. заведения:** з-ды: известковый № 3, кирпичные №№ 1 и 2. **Предм. пр-ства:** строительные работы, пр-ство извести и кирпича. **Раб.** (на 2 ноября 1925 г.)—135. **Состоит пайщиком** Белпайторга. **Уполномоченные:** в Витебске, Могилеве, Борисове и Бобруйске.

Туркм. ССР.

212. **ТРЕСТ «ТУРКМЕНСТРОЙ».** Адр. Правл. — гор Полторацк, Томанская ул. **Правление.** Пред. **Кемпченский,** В. П.; зам. **Таджинов,** Н. М. Член **Кодигроб,** Г. С. **Пром. заведения:** 2 кирпичных и гажевых з-дов. Пр-ство — ремонтных и строительных работ. **Раб.** (не указано на какое число) — 166. **Год. обор.** — 525.000 р. **Отделения:** в г.г. Ленинске, Мерве и Полторацке.

XIV. ХУДОЖЕСТВЕННАЯ И ПРИКЛАДНАЯ НАУЧНАЯ ПРОМЫШЛЕННОСТЬ.

РСФСР.

213. **ГОСТРЕСТ ТОЧНОЙ МЕХАНИКИ** (1922 г.). Адр. Правл.—Москва, Кузнецкий Мост, 16. **Правление.** Пред. **Смирнов,** В. И.; зам. **Фрейман,** Р. Х. Член **Саркин,** И. Г. **Пром. заведения** (все в Москве): з-д «Авиаприбор», «Геофизика», з-д «Метрон», часовые мастерские. **Предм. пр-ства:** приборы геодезические, физические, медицинские, оптические, бактериологические, чертежные инструменты и часовое пр-ство. **Раб.** (на 1 июля 1925 г.)—1.028. **Осн. кап.**—1.390.107 р. **Бал.** на 1 октября 1924 г.—3.476.047 р. **Магазины:** в Москве—№ 1 (Третьяковский пр., 9), № 2 (Кузнецкий Мост, 1), № 3 (Б. Лубянка, 13); в Ленинграде — № 1 (просп. 25 Октября, 23).

БССР.

214. **ОЧКОВАЯ Ф-КА** (1924 г.). Адр. Управл.—г. Витебск, В.-Набережная. **Дир. Фалкин,** А. С. **Пром. заведения:** 1-я Очковая ф-ка. **Предм. пр-ства:** очки и респираторы. **Раб.** (на 2 ноября 1925 г.) — 172. **Состоит пайщиком** Белпайторга.

ГОСУДАРСТВЕННЫЙ ТРЕСТ ТОЧНОЙ МЕХАНИКИ

Правление: Москва, Кузнецкий мост, 16. Телеф. 2-23-83.

Магазины в Москве: № 1 — Третьяковский пр., № 9 . . Телеф. 2-84-39.
„ „ „ № 2 — Кузнецкий мост, № 1 . . . „ 3-10-24.
„ „ „ № 3 — Б. Лубянка, № 13 . . . . . . „ 4-83-08.
„ „ **Ленинграде:** № 1 — Просп. 25 Октября, № 23 . „ 5-68-96.

ЛИКЕРЫ
ВИНА
ТОЧНОЙ МЕХАНИКИ
ТОЧНОЙ МЕХАНИКИ

Государственный Трест Точной Механики в настоящее время объединяет 3 завода: „Геофизика“ (б. Швабе), „Метрон“ (б. Трындина) и „Авиаприбор“.

Основными предметами производства заводов Треста являются: геодезические инструменты; физические приборы, микроскопы, лупы и др. оптические инструменты; аналитические и химические весы, разновесы; готовальни, авиационные приборы; приборы для оборудования всевозможных лабораторий (для исследования хлебов, молочных продуктов, нефти и ее продуктов и т. п.); ареометры и термометры для всевозможных целей; приборы по теплотехнике, медицинская мебель, часы ходики, будильники.

Число рабочих на заводах достигает в настоящее время 950 чел. Продукция на заводах треста неуклонно повышается, о чем свидетельствуют следующие данные:

I-е полугодие	1923/24 . . .	850	тыс. руб.
II-е „	„ . . .	950	„ „
I-е „	1924/25 . . .	1.330	„ „

В связи с увеличением количества продукции, улучшается и качество вырабатываемых изделий. Многие приборы, как-то: пурки, весы, анемометры, ареометры, термометры и др. выпускаются в продажу после испытания их, кроме заводских лабораторий, также в лабораториях палаты мер и весов и других научных институтов.

Трестом принимаются энергичные меры к увеличению продукции своих заводов, для чего увеличивается площадь их и приобретается за границей новое оборудование в виде точных станков новейшего типа, подготовляется новая квалифицированная рабочая сила в фабзавучах наших заводов.

Государственная Контора
по заготовке и продаже метрических мер и весов
„ГОСМЕТР".

„Госметр" снабжает СССР метрическими мерами и весами. Правление находится в Москве, ул. 1-го Мая, д. № 13; Московское Центральное отделение — ул. 1-го Мая, д. № 22/2; Северо-Западное Областное Отделение помещается в Ленинграде, проспект 25-го Октября, д. № 61; Северо-Кавказское Краевое Отделение — в Ростове н/Д., ул. Энгельса, № 48; Сибирское Краевое Отделение в Ново-Николаевске, Кузнецкая ул., № 16; представительство: Киевское Отделение Торгово-Промышленного Банка в Киеве, ул. Воровского, д. № 25; Волжское Отделение — Нижний-Новгород, Кооперативная, 9. В Москве, кроме Центрального магазина при Московском Центральном Отделении имеются еще 2 районных магазина: магазин № 2, Арбат, д. 43 и магазин № 3, Большая Сухаревская ул., д. № 4.

„Госметр" производит: весы столовые, десятичные, сотенные различных систем; гири чугунные, латунные; складные метры; рулетки; ленты землемерные; нивелирные рейки; микрометры; штангенциркуля и т. д.

„Госметр", кроме того, производит измерительные установки, как, напр., весы вагонные, весы для взвешивания скота.

„Госметр" имеет небольшой ремонтно-монтажный завод: Москва, Николо-Покровский пер., д. 9/11, производящий ремонт и переделку старых измерителей на метрическую систему и изготовляющий новые.

„Госметр" в своей работе тесно связан с Научно-Техническим Отделом ВСНХ СССР в вопросах выработки нормальных конструкций, стандартов, технических норм, обследования производственных возможностей, устройства различных опытов и т. п.

В настоящее время на всей территории СССР гири, меры длины и меры об'ема изготовляются по чертежам, разработанным „Госметром" и утвержденным Междуведомственной Метрической Комиссией и Главной Палатой Мер и Весов.

Специальное Стандартное Бюро при „Госметре", при содействии Поверочного Института Главной Палаты Мер и Весов и Комитета Эталонов и Стандартов при Главмервесе, занимается стандартизацией и нормализацией измерительных приборов и изделий.

Прогресс измерительной техники и большой под'ем этого производства в СССР весьма содействуют установлению твердых нормалей, частью обязательных, а частью рекомендуемых для производства.

„Госметр" стремится к сосредоточению производства измерителей на крупнейших государственных заводах этой специальности.

В этом производстве принимают в настоящее время участие заводы самых разнообразных специальностей: чугунно-литейные заводы изготовляют чугунные гири; машинно-строительные и специально-весовые заводы—торговые весы, штамповальные доски-кружки; деревообделочные и механические заводы—меры длины; заводы точной механики—пурки, латунные разновесы и точные весы.

Помимо того, ряд заводов и мастерских изготовляют различные специальные изделия, напр., весы „Серториуса", рейки, масштабы, лигерометры, а в настоящее время поставлена на очередь проблема изготовления в СССР складных мер длины и рулеток.

Широко поставлен Отдел агитации и пропаганды и увеличена работа по изданию соответствующей литературы.

Г. Тресты и комбинаты местного значения [1]).

В данную группу отнесены тресты, комбинаты и крупные автономные предприятия (с числом раб. более 500 чел.), находящиеся в ведении местных органов ВСНХ — ГСНХ, ОМХ'ов и т. д.

Цифра, следующая за названием об'единения, — обозначает год начала деятельности треста. Число рабочих, где не оговорено, дается на 1/VII 1925 г. «Консерв.» — означает, что предприятие находится в консервации и относится к тому предпр., после которого это слово стоит; «бал.»—баланс.

I. ГОРНАЯ И ГОРНОЗАВОДСКАЯ ПРОМЫШЛЕННОСТЬ.

А. ТОПЛИВНАЯ ПРОМЫШЛЕННОСТЬ.

215. **ЕГОРШИНСКОЕ АКЦИОНЕРНОЕ О-ВО «АНТРАЦИТ-КОПИ»** (1919 г.). Адр. Правл.—ст. Егоршино, Уральской обл. **Правление.** Пред. **Гайдук,** Т. И.; зам. **Батин,** Ф. М. **Пром. заведения:** копь Артема, копь Ключевская; силовая электростанция. **Предм. пр-ства:** антрацит кулачный, красный орех, орешник, смесь семячко с орешком и штыб. **Раб.** — 785. **Бал.** на 1 июля 1925 г. — 1.914.723 р.

216. **КИЗЕЛОВСКИЙ ГОСУДАРСТВЕННЫЙ КАМЕННОУГОЛЬНЫЙ ТРЕСТ «КИЗЕЛТРЕСТ»** (1919 г.). Адр. Правл.— г. Кизел, Верхне-Камского окр., Уральской обл. **Правление.** Пред. **Колодий,** зам. **Скудре. Пром. заведения.** Основные—копи: им. Володарского, Губачихинские, им. Ленина и Троцкого, Луньевское, Половинское и Усьвинское. **Подсобные** — Александровский механический з-д **Предм. пр-ства. Основные:** каменный уголь, рядовой несортированный и сортированный трех размеров — а) крупный больше 2½''; б) кулак от 2½—1½'' и в) орех от 1½ до ¾''. **Побочные:** электрические под'емные лебедки, центробежные насосы низкого и высокого давления, пневматические врубовые машины, пневматические молотки и кайда, вентиляторы типа «Сирокко», клепаные конструкции в виде клетей к мачтам для электропередач и пр.; чугунное и бронзовое литье средних и мелких размеров; штампованные угольные лопаты, болты, костыли, гайки и пр. мелкие изделия. **Раб.** — 5.902. **Бал.** на 1 июля 1925 г. — 9.012.627 р. **Пред-ства:** Московское (пред-ство Уралоблсовнархоза), Пермское (Коммунистическая, 29), Свердловское (ул. Малышева, 64).

217. **КУБАНО-ЧЕРНОМОРСКИЙ НЕФТЕПРОМЫШЛЕННЫЙ ТРЕСТ «КУБЧЕРНЕФТЬ»** (1921 г.). Адр. Правл. — г. Краснодар, Кубанского окр. **Правление.** Пред. **Соколянский,** И. И.; зам. **Меликян,** П. А. Член **Головчанский,** С. К. **Пром. заведения:** нефтепромысла — Калужские, Крымские, Майкопские; нефтеперегонный з-д. **Предм. пр-ства:** бензины — дриационный, каучук, экспортный и 2-го сорта; мазут, керосин, масло машинное, масло столяровое, мылонафт. **Раб.** — 771. **Бал.** на 1 июля 1925 г. — 16.067.055 руб. **Состоит пайщиком:** Кубторга, т-ва «Ларек» и Промбанка. **Пред-ства:** Московское (уг. Тверской и пл. Революции, 1/21), Ростовское (Никольская, 123). **Наливные станции:** Афинская, Крымская. **Склады** № 1 и № 2 в Краснодаре. **Нефтесклады:** ст. Брюховецкая, Ейск, ст. Крымская, ст. Лабинская, г. Майкоп, Нахичевань н/Д, ст. Павловская, ст. Станичная, ст. Усть-Лаба.

218. **«ХАКУГОЛЬ»** (1924 г.). Адр. Управл. — г. Минусинск. **Пром. заведения:** горские каменноугольные копи. Изыхские копи (консерв.). Калягинские копи (консерв.). **Предм. пр-ства:** каменный уголь. **Раб.** — 236. **Пред-ства:** в Красноярске и Минусинске.

219. **ЧЕЛЯБИНСКИЙ КАМЕННОУГОЛЬНЫЙ ТРЕСТ** (1919 г.). Адр. Управл. — г. Челябинск. **Упр. Рычков,** С. В.; зам. **Поповцев,** Н. В. **Пром. заведения:** Челябинские копи. **Предм. пр-ства:** бурый уголь, сортированный и рядовой. **Раб.**—2.254. **Бал.** на 1 июля 1925 г. —5.378.437 р. **Склады** для розничной продажи: в Кустанае и в Троицке.

Б. ДОБЫЧА и ВЫПЛАВКА МЕТАЛЛОВ.

220. **АКДЖАЛ-ЗОЛОТО** (1925 г.). Адр. Управл.—Усть-Камен. уезд, Семипалатинск. губ. **Упр. Антонов,** В. Н.; зам. **Платенков.** Добыча золота. **Раб.** — 426. **Бал.** на 1 октября 1924 г. — 298.618 руб.

221. **АЛАПАЕВСКИЙ ГОРНОЗАВОДСКИЙ ОКРУГ** (1924 г.). Адр. Управл. — г. Алапаевск. **Упр. Лызлов,** И. Д.; зам. **Арсентьев,** Д И. **Пром. Заведения:** Алапаевский з-д, Алапаевский железный рудник, Верхне-Синячихинский з-д, Зыряновские рудники, Ирбитский з-д, Нейво-Шайтанский з-д, Синячихинский рудник, Хромистые рудники. **Предм. пр-ства:** чугун разный, средне- и мелко-сортное железо, кровельное железо, железные руды — бурые железняки, доломит, и хромистый железняк. **Раб.** — 4.659. **Бал.** на 1 июля 1925 г. — 11.232.913 руб. **Состоит пайщиком** — Уралмета. **Пред-ство**— в Свердловске.

222. **АЛТАЙ-ЗОЛОТО** (1925 г.). Адр. Управл. — Усть-Камен. у., Семипал. губ. Зам. упр. **Гиет,** А. В. Добыча золота. **Бал.** на 1 октября 1924 г. — 289.868 р.

223. **БАКАЛЬСКИЙ ЖЕЛЕЗОРУДНЫЙ ТРЕСТ** (1925 г.). Адр. Правл.—ст. Бакал, С.-Зл. ж. д. **Правление.** Пред. **Феоктистов,** И. Ф.; зам. **Погорелов,** К. А. Член — **Боголюбов,** Б. И. **Пром. заведения:** Бакальские рудники. **Предм. пр-ства:** железные руды, бурые железняки (сырые и обожженные), известняк. **Раб.**—1.448. **Бал.** на 1 июля 1925 г.—2.855.654 р. **Состоит пайщиком** Уралмета.

224. **БАШКИРСКИЙ ГОРНЫЙ ТРЕСТ «БАШГОРТРЕСТ»** (1922 г.). Адр. Управл. — Таналыково-баймак, Зилаирского кантона. **Упр. Неометов,** И. К.; зам. **Чанышев,** С. М. **Пром. заведения:** Баймакский з-д им. Худайбердина, золотомедный з-д, Байкоринская золотопромышленная ф-ка и Тубинская золотопромышленная ф-ка. **Добыча** — золота, серебра и меди.

225. **КАЗЗАПЗОЛОТО** (1925 г.). Адр. Правл. — г. Орск, Оренб. губ. **Правление.** Пред. **Абатуров,** В. А.; зам. **Цуриков. Пром. заведения:** Кумакская и Сундукская группы рудников. Добыча золота. **Раб.** — 96. **Бал.** на 1 октября 1924 г. — 151.800 р.

226. **СВЕРДЛОВСКИЙ ГОРНОМЕТАЛЛУРГИЧЕСКИЙ ТРЕСТ «ГОРМЕТ»** (1919 г.). Адр. Правл. — г. Свердловск. **Правление.** Пред. **Тарыгин,** Г. Б.; зам. **Екенин,** Г. Н. Член — Серебряков, В. А. **Пром. заведения:** з-ды — Атигский, Билимбаевский, В.-Исетский, В.-Сергинский, В.-Уфалейский, Каслинский з-д «Металлист», Михайловский, Н.-Сергинский. Н.-Уфалейский з-д «Сталькан», Старо-Уткинский, 1-й Уралтрубный; консерв. з-ды: Верхне-Нейвинский, Каменский, Нязе-Петровский и Режевский. **Предм. пр-ства:** чугун разный, котельное железо, кровельное железо, динамное железо, проволока железная тянутая, трубы цельнотянутые, гвозди разные, канаты стальные, посуда чугунная и эмалированная, печные приборы, гири метрические, машинное литье, художественное

---

[1]) Алфавитный указатель трестов см. стр. 177—178. Алфавитный указатель к предметам производства трестов см. стр. 181—192.

Государственное Объединение Каменноугольной Промышленности
ЧЕЛЯБИНСКОГО РАЙОНА
„ЧЕЛЯБТРЕСТ“

ведет разработку буроугольного месторождения, находящегося в 14 вестах к востоку от гор. Челябинска, вблизи разъезда Потанино, Омской жел. дор.

Месторождение было открыто в 1832 году инженером Редикорцевым, разработка же его начинается с 1917 года.

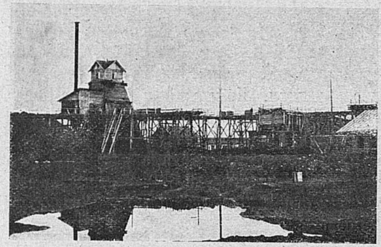
Шахта № 3 Южной группы копей Челябинского района.

Разрез шахты № 3 Южн. группы копей Челябинск. района

Запасы угля в недрах составляют действительные—1.200.000.000 (один миллиард двести миллионов) пуд., вероятные—2.500.000.000 и возможные около 4.000.000.000 – 6.000.000.000 пуд.

По своему химическому составу, качеству и теплопроизводительной способности—Челябинский уголь относится к одному из лучших типов бурых углей.

Производительность копей в 1924/25 операционном году ожидается около 13.000.000 пуд. в год, к 1931/32 операционном году предполагается довести производительность копей до 30.000.000 пуд. в год.

Количество занятых рабочих и служащих колеблется от 1000 до 1200 человек.

Поступивший из шахт уголь подвергается сортировке и обогащению путем отборки породы на углеразборных лентах, при чем получаются три сорта угля: кулачник, орешник и мелочь (штыб).

Зольность сортированного угля (кулачка) колеблется от 10 до 12%, мелочи (штыба) 17 до 22% и рядового угля от 13 до 18%.

Теплопроизводительная способность угля по данным лаборатории Уральского Политехнического Института—от 5100 калорий до 5300 калорий.

Продажная стоимость сортированного угля от 8,5 до 9 коп. за пуд, рядового – от 7,3 до 7,8 коп. за пуд и мелочи 4 коп. пуд.

Управл. Трестом

Рычков.

Работа экскаватора „Bucyrus“ по вскрытию породы.

Главн. Инженер

Поповцев.

литье, железные руды, хромм, железняк, доломит, известняк, белая глина, кварц, кварцит, формовочный песок. **Раб.** — 13.715. **Бал.** на 1 июля 1925 г. — 35.401.412 р. **Состоит пайщиком** Уралмета.

227. **СВЕРДЛОВСКАЯ ГОРНО-ТЕХНИЧЕСКАЯ КОНТОРА** (1924 г.). Адр. Управл. — г. Свердловск. Упр. **Вергилесов,** К. П.; зам. **Морозов,** А. К. **Пром. заведения:** Кашкульская тальковая ф-ка близ Миасса. **Предм. пр-ства:** горные и буровые работы по алмазному бурению; добыча и обработка уральского минерального сырья — талька, барита, слюды, полевых и плавиковых шпатов. **Раб.** (на 1 сент. 1925 г.).—12. **Бал.** на 1 июля 1925 г.—633.368 р. **Состоит пайщиком** Егоршинского Акц. О-ва.

228. **СИБИРСКИЙ ГОСУДАРСТВЕННЫЙ ТРЕСТ «СИБЗОЛОТО»** (1915 г.). Адр. Управл. — г. Ново-Николаевск, Октябрьская ул., 53. **Упр. Понько,** К. В.; зам. **Лемке,** Н. О. **Предм. пр-ства:** добыча рассыпного и рудного золота. **Раб.** (на 18 сентября 1925 г.)—2.130. **Бал.** (сведений нет). **Отделения:** Алтайское (г. Бийск), Иркутское (г. Иркутск), Красноярское (г. Красноярск), Мартайгинское (ст. Тасуль).

229. **УРАЛЬСКИЙ ЖЕЛЕЗОРУДНЫЙ ТРЕСТ** (1924 г.). Адр. Правл. — г. Н.-Тагил. **Правление.** Пред. **Калмыков,** Н. И.; зам. **Чулочников,** В. И. Член **Францев,** Ф. К. **Пром. заведения:** рудники — Благодатский, Высокогорский, Кутузовский и Лебяжинский. **Предм. пр-ства:** железные руды, магнитный железняк, мартиты, фосфорист. железные руды Лебяжинского рудника, мытая руда, подпрудок, эфель, хромистый железняк и доломит. **Раб.** — 2.466. **Бал.** на 1 июля 1925 г. — 5.039.297 р. **Состоит пайщиком** Уралмета.

В. СОЛЯНАЯ ПРОМЫШЛЕННОСТЬ.

229-а. **ГЕНИЧЕСКИЙ ГОСУДАРСТВЕННЫЙ СОЛЯНОЙ ТРЕСТ** (1922 г.). Адр. Управл. — г. Геническ, Мелитопольского окр. **Дир.-распор. Сигиденко,** И. И., зам **Бородин,** В. П. **Пром. заведения:** солепромыслы — Больше-Бельский, Сивашский, Атаманский (консерв.), Болградский (консерв.). **Предм. пр-ства:** садочная соль, крупная и молотая. **Раб.** — 12. **Бал.** на 1 июня 1925 г. —936.610 р. **Состоит пайщиком:** Солесиндиката, **акционером** — Торгово-Промышленного Банка.

230. **ИЛЕЦКИЙ СОЛЬТРЕСТ** (1924 г.). Адр. Управл. — г. Илецкая Защита, Оренб. губ. Упр. **Маленкович,** З. В. **Предм. пр-ства:** добыча и размол каменной соли. **Раб.** — 379. **Бал.** на 1 октября 1924 г. — 899.181 р.

231. **КРЫМСКИЙ СОЛЬТРЕСТ** (1922 г.). Адр. Управл.— г. Симферополь, ул. Розы Люксембург, 15. Дир. **Листровой,** Д. Г. зам. **Сапирштейн,** Э. И. **Пром. заведения:** действ. районы добычи соли — Евпаторийский, Керченский, Сакский, Феодосийский, Сакский химзавод; консерв. районы: Генический и Таганашский. **Предм. пр-ства:** соль рядовая, молотая, глауберовая и карналит. **Раб.** — 1.225. **Бал.** (не указано на какое число) — 3.927.776 р. **Состоит пайщиком** Сольсиндиката. **Отделения:** Симферополь, Керчь.

232. **«МИНРАЙСОЛЬ»** (1922 г.). Адр. Управл.—г. Минусинск. **Пром. заведения:** Красный сользавод, Октябрьский соляной з-д, Бейский соляной з-д. (консерв.), Красноозерские каменноугольные копи (консерв.), Ленинский соле-сульфатный з-д (консерв.), Пролетарский з-д (консерв.), Черновский соляной з-д (консерв.). **Предм. пр-ства:** соль, сульфат и каменный уголь. **Раб.** (на 1 августа 1925 г.) — 54. **Торговые отделения** — оптово-розничный магазин в Минусинске.

233. **ПАВЛОДАРСОЛЬТРЕСТ** (1924 г.). Адр. Управл. — г. Павлодар, Семипал. губ. **Упр. Чебаевский;** зам. **Рязанцев,** Ф. П. Добыча соли. **Раб.**—472. **Бал.** на 1 октября 1924 г. — 468.201 р.

234. **«ПЕРМСОЛЬ»** (1919 г.). Адр. Управл. — г. Усолье. Упр. **Скатерис,** И. М.; зам. **Кустиков,** А. А. **Пром. заведения:** Березниковский содовый з-д, Ленвенский з-д, Соликамский з-д **Предм. пр-ства:** поваренная соль и сода. **Раб.** — 1.311. **Бал.** на 1 июля 1925 г. — 6.358.643 р. **К-ра:** Уральская Областная «Уралсоль» в Свердловске.

235. **СОЛЯНОЙ ТРЕСТ АЗЕРБАЙДЖАНА «УСУ».** Баку, Коммунистическая, 9. Дир.-расп. **Комар,** В. Н., зам. **Арустанов,** Л. А. В состав об'единения входят озера: «Бе-Юг-Шор», «Зых», «Кала», «Масазырь», «Бинагады», «Арзюкюшь», два Нахичеванских промысла им. Ленина и промысла им. 26 Бакинских коммунаров. **Осн. кап.** — 33.747 руб.

II. МЕТАЛЛООБРАБАТЫВАЮЩАЯ И МАШИНОСТРОИТЕЛЬНАЯ ПРОМЫШЛЕННОСТЬ.

235а. **АДЖАРИСТАНСКОЕ МЕТАЛЛИЧЕСКОЕ ПРОИЗВОДСТВЕННОЕ ПРЕДПРИЯТИЕ «АДЖАРМЕТАЛЛ».** Адр. Упр. — Батум, ул. Камо, 5. **Пром. заведения:** чугунно-литейный з-д «Батум» и цинковальный з-д «Батум». **Осн. кап.**—245.206 р. **Раб.** — 143.

235б. **АЗЕРБАЙДЖАНСКОЕ УПРАВЛЕНИЕ МЕХАНИЧЕСКИМИ ЗАВОДАМИ ВСНХ АЗССР «УПРМЕХЗАВ».** Баку, Черный Город, 9-я Черногородская, 27. Дир. **Багумил.** Ком. дир. **Каутский. Пром. заведения:** сталелитейный з-д № 2 «Красная Звезда» и механич. з-д № 5 «Бакинская Коммуна». **Предм. пр-ства:** стальное, медное, бронзовое, чугунное литье и механич. изделия. **Осн. кап.** — 444.306 руб. **Бал.** на 1 апреля 1925 г. — 751.707 руб. **Раб.** — 177.

236. **АРТИНСКИЙ КОСНЫЙ ЗАВОД** (1923 г.). Адр. Управл. — Артинский завод Уральской обл. **Упр. Захаров,** П. В. **Пром. заведения** — Артинский косный з-д. **Предм. пр-ства** — косы-литовки. **Раб.** — 747. **Бал.** на 1 июля 1925 г. — 1.598.179 р. **Состоит пайщиком** Уралмета.

237. **БАЛАКОВСКОЕ ОБ'ЕДИНЕНИЕ МЕТАЛЛИЧЕСКИХ ГОСЗАВОДОВ** (1922 г.). Адр. Управл. — Балаковский з-д, Самарской губ. Дир. **Нестеров;** зам. **Никишов. Пром. заведения:** з-ды № 18 и № 17 (консерв.). **Предм. пр-ства:** двигатели, насосы, станки. **Раб.** — 124. **Бал.** на 1 июля 1925 г. — 701.124 р.

238. **«ВЛАДЗАВСЕЛЬМАШ».** Адр. Управл. — г. Владимир, Первомайская ул., з-д ГСНХ. Упр. **Матвеев,** М. И.; зам. **Аслабаев,** А. С. **Пром. заведения:** Гороховецкий судостроительный и котельный з-д, «Красный Косарь» Коняевский косный з-д, Красный Октябрь» медеобрабатывающий з-д, им. Малеева и Кангина чугунно-медно-литейный з-д, Серповая ф-ка № 1. **Предм. пр-ства:** серпы русской формы №№ 11, 13, 15 и 17, серпы особых форм, косы, части текстильных машин, ткацкие станки, чугунное и медное литье, листовая латунь, самовары, подносы, пищеварные котлы, медно-латунные изделия, постройка новых и ремонт старых нефтеналивных баржей, резервуаров, форм, мостовых установок и пр-ство

др. котельно-клепальных работ. **Раб.** (не указано на какое число) — 978. **Год. оборот** — 3.106.258 р. **Пред-ства** — Москва, Ильинка, Космодемьяновск. пер., 4.

239. **ВОРОНЕЖСКИЙ «МАШИНОТРЕСТ»** (1924 г.). Адр. Управл. — г. Воронеж, ул. Карла Маркса, 10. Дир. **Забугин,** А. Г.; зам. **Солодовников,** С. М.; пом. дир. **Бомзе,** А. Л. **Пром. заведения:** 1-й гос. машиностроительный з-д им. Ленина, 2-й гос. машиностроительный з-д им. Коминтерна. **Предм. пр-ства:** машины для кожзаводов, деревообделочных, лесопильных, фанерных и маслобойных заводов; станки металлообрабатывающие; двигатели нефтяные и дизеля; паровые машины и котлы; хлебопекарные машины; ж.-д. сигнализация, экономайзеры и пр. **Раб.** — 528. **Состоит пайщиком** Мельстроя.

240. **ГРОЗНЕНСКОЕ МЕХАНИЧЕСКОЕ ОБ'ЕДИНЕНИЕ ЧУГУНО-МЕДНОЛИТЕЙНЫХ ЗАВОДОВ ОТДЕЛА МЕСТНОГО ХОЗЯЙСТВА** (1925 г.). Адр. Управл. — г. Грозный, уг. Троицкой ул. и Глуховского пер., з-д б. Чубоксарова. **Пром. заведения:** з-д механический, б. «Бур» и з-д «Красный Труд», котельное отделение б. Андиасова. **Предм. пр-ства:** медно-чугунные изделия и пр. механические работы. **Бал.** на 1 июля 1925 г. — 414.316 р.

241. **ДОНЕЦКИЙ МЕТАЛЛООБРАБАТЫВАЮЩИЙ ТРЕСТ** (1925 г.). Адр. Управл. — г. Миллерово, Пролетарская, 14. Упр. **Тиссен,** Н. Я.; зам. **Пароменский,** Ф. А. **Пром. заведение** — 1-й Советский чугунолитейный механический з-д. **Предм. пр-ства:** оборудование маслозаводов и мелкий ремонт. **Раб.**—133. **Бал.** на 1 октября 1924 г.—295.396 р.

241а. **ЕКАТЕРИНОСЛАВСКОЕ ГУБЕРНСКОЕ ОБ'ЕДИНЕНИЕ МЕТАЛЛООБРАБАТЫВАЮЩЕЙ ПРОМЫШЛЕННОСТИ «МЕТАЛЛООБ'ЕДИНЕНИЕ** (1923 г.). Адрес — г. Екатеринослав, просп. К. Маркса, 98. Упр. **Добродеев. Пром. заведения:** чугунолитейный и машиностроительный з-д им. Артема, железопрокатный з-д им. Карла Маркса, проволочно-гвоздильный з-д Красный Профинтерн», химический з-д «Перун», Синельниковский механический з-д, лопаточный з-д «Спартак», з-д цепей «Цепь» им. газеты «Звезда», цинковально-цибарочный з-д, машиностроительный з-д «Сатурн» (консерв.). **Предм. пр-ства:** Мартеновское литье, железо мелко-прокатное, болты-гайки, проволока, гвозди, винты, канаты, лопаты, чугунное литье, гири, цепи кузнечные и механические, цибарки оцинкованные, топоры. **Раб.** — 3.054. **Бал.** на 1 июля 1925 г. — 9.835.552 руб. **Состоит пайщиком** — Екатеринославского Пайторга. **Отделения:** Москва Фуркасовский пер., 3), Ростов н/Дону (Тургеневская ул., 85), Харьков (Голяновский пер., 7).

242. **ИКШАНСКИЙ ГОСУДАРСТВЕННЫЙ АВТОНОМНЫЙ ПРОВОЛОЧНО-ГВОЗДИЛЬНЫЙ ЗАВОД** (1907 г.). Адр. Управл. — ст. Икша, Сев. ж. д. Савел. линии. **Упр. Стрелков. Пром. заведения:** Икшанский проволочно-гвоздильный з-д, лесопильный з-д и кирпичный з-д. **Предм. пр-ства:** гвозди проволочные, шпильки сапожные и проволока тянутая. **Раб.** (на 1 октября 1925 г.) — 252. **Бал.** на 1 апреля 1925 г. — 423.373 р.

243. **КАЛУЖСКИЙ «СЕЛЬМАШ»** (1921 г.). Адр. Управл. — г. Калуга, Сельмаш. Упр. **Высоцкий,** А. И. **Предм. пр-ства:** плуги разные, веялки и молотилки. **Раб.** — 515. **Бал.** на 1 апреля 1925 г. — 1.933.337 р.

244. **КАМЕНСКОЕ ОБ'ЕДИНЕНИЕ ГОСУДАРСТВЕННОЙ ПРОМЫШЛЕННОСТИ «ОБГОСПРОМ»** (1925 г.). Адр. Управл. — г. Камень, Н.-Николаевского окр., Заводская ул. **Пром. заведения:** паровая мельница «Красный Партизан», паровая мельница «Труд», чугунолитейный з-д «Труд» и нефтяная мельница. **Предм. пр-ства:** переработка зерна, металлообработка, выработка частей к с.-х. машинам, ремонт с.-х. машин и ремонт нефтяных и паровых двигателей. **Раб.**— 93. **Бал.** на 1 декабря 1925 г. — 188.598 р.

245. **КАНАВИНСКИЙ ЦИНКОВАЛЬНЫЙ ЗАВОД «КРАСНЫЙ ЦИНКОВАЛЬЩИК»** (1921 г.). Адр. Управл.—Канавино, уг. 13 лин. и Песочной ул. **Упр. Смирнов. Предм. пр-ства:** ведра конные, водоносные, посуда разная, оцинкован. железо. **Раб.** (на 1 октября 1925 г.) — 474.

246. **«КАРЧЕРСЕЛЬХОЗ»** (1925 г.). Адр. Управл. — г. Баталпашинск, КЧАО. Упр. **Слюсарев,** В. И. **Пром. заведения:** механическая мастерская и ф-ка красок. **Предм. пр-ства:** изготовление бричек, борон, сел.-хоз. орудий и переработка красок. **Раб.** — 47. **Бал.** на 1 июля 1925 г. — 81.618 р.

246а. **КИЕВСКИЙ ГОСУДАРСТВЕННЫЙ ТРЕСТ МЕТАЛЛИЧЕСКОЙ ПРОМЫШЛЕННОСТИ «МЕТАЛЛТРЕСТ»** (1925 г.). Адр. Управл. — Киев, ул. Воровского (б. Крещатик), 10. Дир. **Хроменко,** зам. **Поляков. Пром. заведения:** з-д «Большевик», з-ды «Красный Пахарь», № 1, № 2 и № 3, гвоздильный з-д, з-д «1-го Мая». **Прдем. пр-ства:** машины и оборудование сахар., винокур., маслобойн. и др. заводов местной промышленности; сельскохозяйственные орудия — сеялки, соломорезки и культиваторы; гвозди, цепи железные. **Раб.** — 2.427. **Бал.** на 1 октября 1924 г. — 6.915.773 р.

246б. **КИЕВСКИЙ АВТОНОМНЫЙ КАБЕЛЬНЫЙ ЗАВОД** (1922 г.). Адр. Управл. — Киев, ул. 9-го Января 1923 г. (б. Богоутовская). **Дир. Сафонов,** зам. **Айслендер. Пром. заведения:** кабельный завод. **Предм. пр-ства:** разный кабель, провода и шнуры. **Раб.** — 156. **Бал.** на 1 октября 1924 г. — 317.368 р.

„ВЛАДЗАВСЕЛЬМАШ"

гор. ВЛАДИМИР, Первомайская ул., здание ГСНХ, тел. 3-44.

ПРЕДСТАВИТЕЛЬСТВО В МОСКВЕ:
„ВЛАДТОРГ", Ильинка, Козьмодемьянский пер., д. № 4.
Телефон № 4-73-53.

ПРОДАЕТ Государственным и кооперативным организациям и частным лицам

ПРОДУКЦИЮ СВОИХ ЗАВОДОВ:

ЛАТУНЬ, медную и латунную посуду, САМОВАРЫ разных фасонов, разные медные изделия, СЕРПЫ довоенного качества, КОСЫ.

ПРИНИМАЕТ ЗАКАЗЫ НА ИЗГОТОВЛЕНИЕ И РЕМОНТ:

Нефтеналивных и сухогрузных судов, речных пароходов, нефтяных и керосиновых баков, паровых котлов, ферм мостовых, железных стропил, перекрытий и всевозможные котельные работы, ткацкие станки, части для них, початочные машины, трансмиссии, водопроводные и канализационные части, сельско-хозяйственные орудия и всевозможное чугунное и медное литье в черне и с механической обработкой, кузнечные поковки.

ЦЕНЫ УМЕРЕННЫЕ. = ГАРАНТИЯ ЗА ИЗДЕЛИЯ.

Госучреждениям, кооперативам и другим организациям
КРЕДИТ.

356

246в. **КИЕВСКИЙ АВТОНОМНЫЙ ЗАВОД ТОЧНЫХ ПРИБОРОВ «ФИЗИКО-ХИМИК»** (1923 г.). Адр. Управл. — Киев, бульвар Т. Шевченко, 90. Дир. **Лук'янец,** зам. **Васильев. Пром. заведения:** завод «Физико-Химик». **Предм. пр-ства:** водомеры и разные физико-химические приборы. **Раб.** — 216. **Бал.** на 1 октября 1924 г. — 157.117 р.

247. **КУБАНСКОГО ОКРУГА ГОСУДАРСТВЕННОГО ОБ'ЕДИНЕНИЯ МЕТАЛЛООБРАБАТЫВАЮЩЕЙ ПРОМЫШЛЕННОСТИ УПРАВЛЕНИЕ «КУБМЕТАЛЛОБ'ЕДИНЕНИЕ»** (1924 г.). Адр. Управл. — г. Краснодар, Кузнечная ул., 79. **Дир. Васильев,** В. **Пром. заведения:** з-д «Ильич» гвоздильный, им. Калинина обозно-бричечный з-д, «Краснолит» машиностроительный з-д, «Красный» деревообделочный з-д. **Предм. пр-ства:** машиностроение, метрические весы, крестьянские хода, с.-х. машины, мебель разная, гвозди проволочные. **Раб.** (на 1 сент. 1925 г.) — 448. **Бал.** на 1-е апреля 1925 г. — 2.041.548 р. **Магазин** — «Техническая Контора» в г. Краснодаре, Кузнечная ул., 79.

248. **ЛЕНИНГРАДСКОЕ ОБ'ЕДИНЕНИЕ ГВОЗДИЛЬНЫХ ЗАВОДОВ** (1925 г.). Адр. Правл. — г. Ленинград, Невская застава. Общественный пер., 5. **Правление.** Пред. **Цауц,** К. А., зам. **Сурков,** М. А. **Пром. заведения:** Невский гвоздильный з-д им. лейтенанта Шмидта и Северный .з-д им. Комарова **Предм. пр-ства:** гвозди проволочные, железные, гвозди резные и проволока. **Раб.** — 208. **Бал.** на 1 июля 1925 г. — 516.923 р.

249. **МОСКОВСКИЙ ГОСУДАРСТВЕННЫЙ АРМАТУРНЫЙ ТРЕСТ «АРМАТРЕСТ»** (1922 г.). Адр. Управл. — Москва, Н. Сыромятническая, 2. Упр. **Гущин,** К. Г., зам. **Соколов,** С. А. **Пром. заведения:** з-д «Арматура», з-д «2-й Арматурный», з-д им. Маленкова, з-д «Манометр». **Предм. пр-ства:** всевозможная арматура для пара, газа, воды и нефти; арматура пожарная, санитарная, туалетная, а также среднее машиностроение и всевозможное чугунное и бронзовое литье. **Раб.** — 1.155. **Состоит пайщиком:** «Водоканала», Металлосиндиката, Мосгорбанка, Промбанка, акц: о-ва «Тепло и Сила».

250. **МОСКОВСКИЙ ГОСУДАРСТВЕННЫЙ АВТОНОМНЫЙ МЕТАЛЛИЧЕСКИЙ ЗАВОД «ПРОЛЕТАРСКИЙ ТРУД»** (1923 г.). Адр. Управл. — Москва, за Красно-Пресненской заставой, Смитовский проезд, 5. **Упр. Корзинов,** Г. Н., зам. **Иванов,** В. С. **Пром. заведения:** Красно-Пресненский з-д (г. Москва). **Предм. пр-ства:** гвозди разные, шурупы, болты, гайки, винты, заклепки, глухари, шайбы, пряжки. **Раб.** — 600. **Бал.** (на 1 октября 1924 г.) — 2.466.792 р. 43 к. **Магазин** — оптово-розничный в г. Москве, Балчуг, 4.

251. **МОСКОВСКИЙ ГОСУДАРСТВЕННЫЙ МАШИНОСТРОИТЕЛЬНЫЙ ТРЕСТ «МАШИНОТРЕСТ»** (1922 г.). Адр Правл. — Москва, ул. 1-го Мая (б. Мясницкая), 24. **Правление.** Пред. **Барулин,** И. Т. Члены: **Бурдачев,** И. Р.; **Лист,** Н. Г. и **Митин,** Ф. А. **Пром. заведения:** заводы—«Борец», гос. з-д № 8, Климовский, «Красный Пролетарий», «Красная Пресня», Красный Факел», Красный Штамповщик», Котлоаппарат», «Мельнично-Ткац. Сбор», «Паространой», «Пресс», «Серп и Молот». **Предм. пр-ства:** двигатели внутрен. сгорания, дизеля 2- и 4-тактн. обыкновенные, нефтяные двигатели; паровые котлы вертикальные, горизонтальные разных систем, экономайзеры, пароперегреватели; водяные турбины сист. Френсиса и др.; насосы поршневые приводные; насосы

КУБМЕТАЛЛООБЪЕДИНЕНИЕ

Управление Государственного Объединения Металлообрабатывающей Промышленности

КУБАНСКОГО ОКРУГА.

Краснодар, Кузнечная, № 79. Тел. № 58.

ЗАВОДЫ: „КРАСНОЛИТ“, „КРАСНЫЙ“, „ГВОЗДЬ“ имени тов. КАЛИНИНА.

ПОЛНОЕ ОБОРУДОВАНИЕ, РЕМОНТ и УСТАНОВКА маслобойных, кожевенных, химических и кирпично-черепичных заводов; мукомольных мельниц, а также промышленных предприятий всех отраслей производства.

ИЗГОТОВЛЕНИЕ и РЕМОНТ: сельско-хозяйственных машин, орудий и частей к ним; изготовление прессов для Сарго, барабанов для дубильных заводов; **товарных и столовых весов и переделка их на метрическую систему;** нефтяных двигателей, всевозможных станков, оборудование лабораторий и физических кабитетов.

МАССОВОЕ ПРОИЗВОДСТВО КРЕСТЬЯНСКИХ ХОДОВ, трансмиссионных частей, ГВОЗДЕЙ, ЗАКЛЕПОК, граблей, вил, столов канцелярских и бюро. Буфетов и разной мебели, форм для мыла, УЛЬЕВ. НАРЕЗКА и ШЛИФОВКА ВАЛЬЦЕВ. Разное медное и чугунное литье.

ПОКУПКА для своих заводов железа, лесного и колесного материала, инструментальной и алмазной стали, всевозможных инструментов и пр.

264

центробежные высокого и низкого давления; насосы (трубы) пожарные; станки для обработки металла и для оборудования ж.-д. мастерских; мельничные, вальцовые станки и др.; машины текстильные и детали для них; рудопод'емные машины и шахтные лебедки; ж.-д. мостовые фермы; металлические конструкции; оборудование для лесопильных, маслобойных, крахмальных, паточных, химических, порохов., пивоваренных, винокуренных и др. заводов; холодильные устройства; компрессоры; вентиляторы; торфяные гарнитуры; гидравлические путев. колонны, водоразборные краны и промывные краны; задвижки запорные для воды и нефти; сортовое, кровельное и тонкое листовое железо, жесть белая и черная; болты,заклепки, гвозди, костыли, троссы стальные; весы десятичные; автовесы «Либра»; бочки железные; изделия из белой и печатной жести; посуда штампованная, эмалированая и луженая; разные хозяйственные принадлежности; колуны и топоры; чугунная, медная и стальная отливка. **Раб.** — 9.952. **Бал.** (на 1 апреля 1925 г.) — 45.830.370 р. **Состоит пайщиком:** Металлосиндиката, Нарпита, Орга-Металла; **акционером:** Электростанции, Акц. О-ва Мос. Раб. Жил. Строит., Акц. О-ва по подготовке раб. силы, Главметалла, Акц. О-ва «Тепло и Сила». **К-ры:** Азербейджанская (г. Баку), Закавказская (г. Тифлис), Краевая Левобережн. Украинская (г.г. Харьков, Сталин, Екатеринослав), Северо-Западная Областная (г. Ленинград), Северо-Кавказская Краевая (г. Ростов н/Дону), Сибирская Краевая (г. Ново-Николаевск), Юго-Западная Краевая (г. Киев). **Уполномочен.** — г.г. Воронеж, Одесса и Омск. **Пред-ства:** Самгубторг (г. Самара). Стальпайторг (Харьков—Москва); **магазины** в Москве: № 1 (ул. 1 Мая, 5), № 2 (Балчуг, 10), № 3 (Сухаревская пл., 16/18), № 4 (Тверская-Ямская, 10).

252. **МУРОМСКИЙ МЕТАЛЛОТРЕСТ.** Адр. Управл. — с. Вача, Муромского у., Владим. губ. Нач. **Солодовников,** А. П., зам. **Зимин,** И. И. **Пром. заведения:** «Коммунист» з-д ковкого чугуна, «Луч», «Красный Металлист», «Труд», з-д б. В. Меребина в с. Вареж., им. А. Г. Шляпникова чугуно- и меднолитейный з-д. **Предм. пр-ства:** ножи столовые, вилки, ножи перочинные, садовые, поварские, буфетные, колбасные, кухонные, мясницкие, хлебные, рыбные, сапожные, шорные, промысловые и др. разных сортов и фасонов; серпы, ножницы разных сортов и размеров, щипцы сахарные, штопора, долота, подпильники, топоры разных фасонов и размеров от 5- и до 10-пудных, колуны 12-пудные (в 100 шт.), клещи гвоздевые, сапожные поссатижи, плоскозубцы, острогубцы, молотки слесарные, сапожные и хозяйственные; рогульки и веретена для льнопрядильных ф-к; гири килограммовые чугунные и гири для сотенных весов. **Раб.** (не указано на какое число) — 2.104. **Год. обор.** — 2.154.000 р. **Отделения:** Павлово-на-Оке, Нижегородск. губ. **Пред-ство** — Московское (Ильинка, Козьмодемьяновск. пер., 4. **Уполномоченный** — в г. Муроме (пл. Советов).

253. **НИЖЕГОРОДСКИЙ ЦЕПНОЙ, ЯКОРНЫЙ И МЕТАЛЛОТКАЦКИЙ ТРЕСТ «КРАСНЫЙ ЯКОРЬ»** (1924 г.). Адр. Управл. — с. Ратманиха, Сормовского у. **Дир. Леонтьев,** зам. **Редько. Пром. заведения:** з-д «Красный Якорь», з-д б. Чупрунова, з-д б. Густова. **Предм. пр-ства:** цепи ручной и электрической сварки, якоря, проволока, сетка и мелкие проволочные изделия. **Раб.** (на 1 октября 1925 г. — 745.

254. **НИЖЕГОРОДСКИЙ МЕТАЛЛИЧЕСКИЙ И МЕХАНИЧЕСКИЙ ЗАВОД «КРАСНАЯ ЭТНА»** (1921 г.). Адр. Управл.— Шуваловская дача, Сормовского у. Дир. **Третьяков,** зам. **Рат-**

РСФСР МСНХ

ГОСУДАРСТВЕННЫЙ МОСКОВСКИЙ АРМАТУРНЫЙ ТРЕСТ

„АРМАТРЕСТ“

Москва, Нижняя Сыромятническая улица, № 2.

„АРМАТРЕСТ“ ОБЪЕДИНЯЕТ СЛЕДУЮЩИЕ ЗАВОДЫ:

1) Завод „Манометр“, бывш. Ф. Гакенталь и К°. 2) Завод имени „Маленкова“, бывш. Вартце и Мак-Гилль. 3) Завод „Арматура“, бывш. Дергачев и Гаврилов. 4) Завод 2-й Арматурный, бывш. Якобсон.

„АРМАТРЕСТ“ изготовляет:

АРМАТУРУ: бронзовую, чугунную, санитарную, паровую, нефтяную, водяную, противопожарную, манометры, вакууметры, клапана проходные и угловые, краны, гудки, инжектора Рестартинг, редукционные клапаны „Струбе“, соединительные части для брандспритов „Рота“, конденсационные горшки, масленки, форсунки „Шухова“, гидравлические насосы и т. д. Стальные клапаны для пара высокого давления, насыщенного и перегретого. Стальные клапана „Лудло“ для водо- и нефтепроводов высокого давления. Чугунное и медное литье по моделям заказчиков.

С ЗАКАЗАМИ ОБРАЩАТЬСЯ:

В „АРМАТРЕСТ“ — Москва, Нижн. Сыромятническая, 2.

ТЕЛЕФОНЫ:

Управляющий Трестом К. Г. Гущин . . . . 5-50-61.
Зам. Управл. Трестом С. А. Соколов . . . . 3-94-87.
Коммерческий Директор М. М. Ростовцев . . . . 2-78-01.
Бюро Заказов Зав. М. Н. Богомолов . . . . 5-34-10.
Для телефонограмм . . . . 2-62-15.

Адрес для телеграмм — „МАНОМЕТР“ Москва.

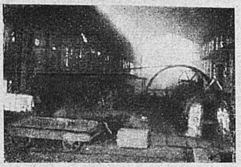

Листопрокатная мастерская.

МОСКОВСКИЙ МАШИНОСТРОИТЕЛЬНЫЙ ТРЕСТ

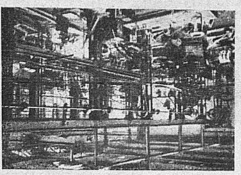

Механическая мастерская.

„МАШИНОТРЕСТ“

Москва, Мясницкая, № 24.

1) Состав Треста и производство.

Трест объединяет заводы: бывш. инж. Барт — „Парострой“, Бр. Бромлей—„Красный Пролетарий“, Грачев — „Красная Пресня“, Гужон — „Серп и Молот“, Дангауэр и Кайзер — „Котлоаппарат“, Добровых и Набгольц—„Металло-Ткацкое Оборудование“, Жако—„Пресс“, Лист-Бутырский—„Борец“, Лист-Софийский— „Гидрофиль“, Пирвиц и Крамер — „Красный Штамповщик“, Климовский и строительная контора бывш. Бари по металлоинструкциям.

Заводы изготовляют: **двигатели** внутреннего сгорания, дизеля 2-х и 4-х-тактные, **паровые котлы** вертикальные, горизонтальные, экономайзеры, пароперегреватели. **Водяные турбины** системы Френсиса и др. **Насосы** паровые, вертикальные и горизонтальные. **Насосы** поршневые и приводные. **Насосы** центробежные высокого и низкого давления. **Насосы** пожарные. **Станки** для обработки металла и для оборудования железно-дорожных мастерских. **Мельничные** вальцевые и др. станки. Машины текстильные и детали для них. Железно-дорожные мостовые фермы. **Металлические** конструкции. **Оборудование** для лесопильных, маслобойных, крахмальных, паточных, химических, пороховых, пивоваренных, винокуренных и др. заводов. **Холодильные** устройства. **Компрессоры. Торфяные гарнитуры. Гидравлические путевые колонны**, водоразборные и промывные краны. Задвижки запорные для воды и нефти. **Вентилятор „Сирокко“.** Сортовое, кровельное и желоночное железо. **Болты**, заклепки, гвозди, костыли. **Тросы стальные. Хозяйственные** принадлежности, жестяные, железные и эмалированные, ведра, бидоны, чайники и проч. **Чугунная, медная и стальная отливки.**

Мастерская горизонтальных котлов.

2) Крупные технические работы.

За последнее время Трест сделал ряд работ по улучшению своих изделий. К числу наиболее крупных технических работ по отдельным заводам относятся следующие: строительным отделом завода „Серп и Молот“ (бывший Гужон) выполнены крупные за-

Механическая мастерская.

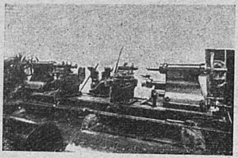

Шейничный станок.

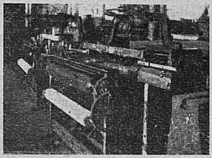

Ткацкий станок.

казы „Шатурстроя“ на металлические мачты для высоковольтной (напряжение 115,000 вольт) линии Шатура—Москва, протяжением около 120 киловатт, и построен мост на 39 версте Моск.-Курск. жел. дор. через реку Пахру по 2 пути, возле гор. Подольска.

Заводом „Красный Пролетарий“ (бывш. Бр. Вромлей) разработаны некоторые новые типы станков для обработки металлов и дерева, а также двигатели внутреннего сгорания. В основу разработки положены достижения, сделанные в этой области Западной Европой и Америкой.

Для удовлетворения требований на машины для лесопильной промышленности, обслуживающей как экспорт, так и внутренний рынок, заводом сконструированы и строятся машины большой производительности.

За образцы были приняты типичные машины последних моделей заграничных заводов.

Для распиловки леса среднего и малого диаметра заводом выпущена одноэтажная переносная лесопильная машина. Имея всего вес 180 пуд., она может быть перевозима в собранном виде и легко устанавливаема на весьма простом деревянном фундаменте.

Для нужд крупных лесопильных заводов, в частности для экспортных, заводом выпущена двухэтажная приводная лесопильная машина, двух размеров. Эта машина обладает большей производительностью, вследствие увеличения числа оборотов, против машин старой конструкции.

Заводом построен и работает на станции Кузнечного завода 50-сильный бескомпрессорный двигатель новой конструкции.

На заводе „Борец“ выполнены новые конструкции по паровым, приводным и поршневым насосам горизонтальный насос Вортингтона для глиняного раствора, размером $12 \times 6\frac{3}{4} \times 14''$, с производительностью в 6.000 ведер, напор до 12 амп.; горизонтальный складчатый насос Вортингтона для Грознефти размерами $24 \times 11 \times 18''$, с производительностью в 17.000 вед. в час, напор 360 метров.

Разработана и исполняется на заводе серия вертикальных насосов, быстроходных для непосредственного соединения с электромотором.

Заводом „Красная Пресня“ исполнена для гидравлической станции в городе Петрозаводске, горизонтальная турбина с фронтальным подводом воды трубой, мощностью N 270 лошадиных сил, напор воды, n — 65 метра, число оборотов — 230 в минуту. Конструкция турбин типа Френсиса — регулировочное кольцо снабжено обоймой с вращающимися стальными катками в два ряда, что облегчает работу регулирования для сервомотора и увеличивает точность. Это устройство применяется заводом в СССР для всех горизонтальных турбин.

Выпущена серия турбин Френсиса с коэффицентом быстроходности n—315.

Разработана винтовая турбина, каковая строится и в ближайшее время будет испытана.

Завод изготовляет вентиляторы системы „Сирокко“; центробежные среднего давления для перемещения значительных объемов воздуха и газов при сопротивлениях до 150 *мм*; центробежные высокого давления для перемещения небольших объемов воздуха и газов при сопротивлениях до 600 *мм* и выше; винтовые вентиляторы для перемещения значительных объемов воздуха, при малых сопротивлениях, не превышающих 10 *мм* в секунду.

Из работ завода „Котлоаппарат“ необходимо отметить новое оборудование паточного завода.

Из всех холодильных устройств произведенных заводом, общей производительностью около 500 кал/часа,

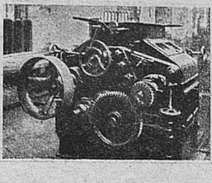

Вальцевый станок для мельниц.

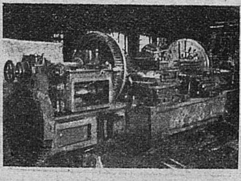

Колесно-токарный станок.

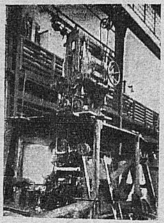

Лесопильная рама.

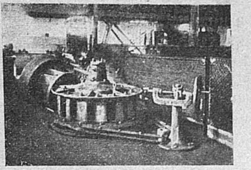

Водяная турбина.

заслуживает особого внимания холодильное оборудование пивоваренного завода „Стенька Разин“ в Ленинграде, холодопроизводительностью 100.000 кал/час, предназначенное для охлаждения пивного сусла при брожении и хранении.

Вышеуказанное холодильное устройство при сдаче и испытании Холодильной Комиссией дало вместо 100.000 кал/час, на которое оно рассчитано, 150.000 кал/час, т.-е. на 50% больше расчетной холодопроизводительности, что указывает на высокое качество работы и тщательность сборки машин и аппаратов.

На Государственном котельном заводе „Парострой“ изготовляются горизонтальные и вертикальные котлы системы „Шухова“. Поверхность нагрева горизонтальных котлов варьируется от 20 до 1000 квадратных метров и больше с паропроизводительностью 22 — 35 килограмм с квадратного метра при коэффициенте полезного действия до 80%.

Для мелких производств и водоснабжения железных дорог заводом изготовлялись вертикальные котлы „Шухова“, поверхность нагрев. от $5^1/_2$ до 40 квадратных метров включительно с паропроизводительностью в 30 *кг* с квадратного метра.

Кроме котлов, заводом изготовлялись в большом количестве пароперегреватели системы „Шухова“ так для котлов „Шухова“, так и для котлов всех других систем для перегрева пара до 360% Ц.

Климовский завод разработал новые конструкции машин для первичной обработки льна, новые кацкие машины типа Шенхера, Швабе, подготовил материалы по ткацким станкам типа Нортроп.

3) Мероприятия организационно-технического характера.

Кроме работ по специализации заводов, нормализации, созданию запаса нормальных инструментов по улучшению оборудования заводов, технико-нормировочному делу, постановке калькуляции сметной и отчетной, очень серьезные меры проводятся в области регулирования хода движения заказов или так называемого распределительного дела.

Эта задача разрешается организуемыми распределительными бюро, создаваемыми в отделах производства заводов.

Отделы Производства являются штабом заводоуправления, который помогает ему в подготовке целого ряда мероприятий, в урегулировании и улучшении хода производства.

В состав Отделов Производства нормально включаются: технико-нормировочное бюро, отдел статистики, где таковой на заводе имеется, предыдущая калькуляция. Туда же включаются те бюро распределения и приспособления, которые намечено создать. Создание отдельных органов по рационализаци считается нецелесообразным, так как они в большинстве случаев оторваны от текущей действительности и носят академический нежизненный характер.

4) Производственные программы и выпуск изделий.

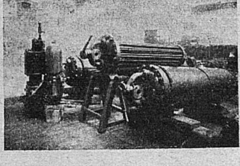

Подогреватель для паровозов.

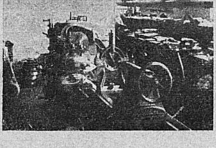

Токарный одношкивный станок

Производственная программа на 1924/25 г. составлялась в июле месяце прошлого года с превышением против программы 1923/24 г. на 26%. Однако, коммерческая обстановка, наличие поступающих твердых заказов, достаточно обеспеченных авансами, заставили превзойти программу.

В виду огромных требований на текстильные машины и оборудование мельниц, Правлением пущен в ход завод „Мельнично-Ткацких Оборудований“ и пускается в ход завод бывш. Пирвиц.

Следующая сравнительная таблица дает весьма ясное представление о росте выпуска изделий за зимнее полугодие (два квартала) 1922/23 г., 1923/24 г. и 1924/25 г.

Количество действовавших заводов в нижеследующие годы:

	1922/23	1923/24	% отнош. к 1922/23	1924/25 г.	% отнош. к 1923/24 г.
	8	8	10		
Выпуск изделий за зимнее полугодие:					
Тонны	2.498	3659,8	146,5	7.222,2	197,3
Цена	646	593	91,7	567	95,6
Довоен. руб . . .	1.613.829	2·170.448	134,6	1.097.171	188,8
По заводу „Серп и Молот“:					
Тонны	8.489,3	13.811.1	186,2	36.952.3	180,0
Цена	151,6	139,2	91,8	224,4	101,3
Довоен. руб.	1.287.305	2.202.243	171,0	8.293.828	190,6
Итого по Тресту:					
	9	9	11		
Тонны	10.987,3	19.470,9	177,2	36.952,3	189,8
Цена	264,0	224,3	85,0	224,4	100,0
Довоен. руб.	2.901.334	4.372.692	150,7	8.293.828	189,7

Одновременно с ростом выпуска изделий необходимо отметить значительное снижение цен на них.

5) Снабжение деревни изделиями в период реализации урожая.

Машинотрест производит также предметы широкого потребления, главным образом крестьянского обихода: сортовое железо, гвозди, проволоку, топоры, жесть, посуду луженую, эмалированную и т. д. Изделия эти составляют 60% всей продукции Треста.

Трест имеет свои оптово-розничные магазины в Москве и в уездных городах Московской губ. Продукция распределяется следующим образом: 60% забирает Госторговля, 30% — первичная сельская кооперация и 10% — частные потребители.

Последние покупают только за наличный расчет; кооперация же уплачивает 15 — 20% стоимости заказа, а на остальную сумму пользуется трехмесячным кредитом.

Льготы, предоставленные в последнее время кустарям, в частности кузнецам, будут значительно содействовать распространению среди крестьян нужных им товаров. Кузнец будет получать от Машинотреста полуфабрикат, т.-е. сортовое железо, и будет изготовлять для крестьян нужные им изделия.

Пожарные трубы в деревню попадают через Госстрах. К 1 ноября 1925 г. Машинотрест исполнит заказ Госстраха на 2.000 труб.

Общая продукция Треста в этом году составит около 30 милл. рублей. Программу на будущий год предположено увеличить на 30%. Изделия Треста имеют большой спрос: на 1 июня сего года одних неисполненных заказов было на сумму 20 миллионов рублей.

биль. Предм. пр-ства: проволочно-гвоздильное и болтовое, 1925 г.) — 2.156. **Осн. кап.** — 3.838.943 р. **Бал.** (на 1 октября 1924 г.) — 7.214.766 р.

255. **НИЖЕГОРОДСКИЙ ГОСУДАРСТВЕННЫЙ ТРЕСТ МЕТАЛЛОПРОМЫШЛЕННОСТИ ПАВЛОВСКОГО РАЙОНА «ПРУМП»** (1921 г.). Адр. Управл.—г. Павлово. **Дир.** (вакансия), зам. **Личной** и **Рабинович. Пром. заведения:** ф-ки №№ 1, 4, 6—7, 8, 5—10, 11—12, 13 и элекростанция. **Предм. пр-ства:** ножи, ножницы, замки и проч. металлические изделия и инструменты. **Раб.** (на 1 октября 1925 г.) — 4.343. **Осн. кап.** — 1.268.785 р. **Бал.** (на 1 октября 1924 г.) — 5.454.054 р.

256. **НИЖЕГОРОДСКИЙ МАШИНОСТРОИТЕЛЬНЫЙ ЗАВОД «ДВИГАТЕЛЬ РЕВОЛЮЦИИ»** (1922 г.). Адр. Управл. — с. Карповка, Сормовского у. Дир. **Вальтер,** зам.: **Гаман** и **Козмин. Предм. пр-ства:** дизеля и станки. **Раб.** (на 1 октября 1925 г.) — 1.250. **Осн кап.** — 5.121.531 р. **Бал.** (на 1 октября 1924 г.) — 7.452.376 р.

257. **НИЖНЕ-ТАГИЛЬСКИЙ МЕТАЛЛУРГИЧЕСКИЙ ТРЕСТ** (1924 г.). Адр. Правл.—г. Н.-Тагил. **Правление.** Пред. **Жариков,** М. А., Члены: **Бессонов,** Г. Д. и **Ордынский,** Н. В. **Пром. заведения:** з-ды Антоновский, Верхне-Салдинский, Верхне-Туринский, Кувшинский, Нижне-Салдинский, Нижне-Тагильский, Нижне-Туринский; **консерв.:** Высокогорский з-д, Висимо-Уткинский, Висимо-Шайтанский, Серебрянский, Черноисточеский. **Предм. пр-ства:** чугун разный, рельсы крупные, средне- и мелкосортное железо, котельное железо, кровельное железо, ж.-д. скрепления. **Раб.** — 7.214. **Бал.** (на 1 июля 1925 г.) — 36.932.300 р. **Состоит пайщиком** — Уралмета. **Пред-ство**—в Свердловске.

258. **ОДЕССКИЙ МЕТАЛЛИЧЕСКИЙ ТРЕСТ** (1923 г.). Адр. Управл. — г. Одесса, ул. Энгельса, 34. **Дир. Рудзит. Пром. заведения:** з-д жестяных изделий им. Калинина, машиностроительный з-д им. Ленина, металлический з-д им. Петровского и з-д весов им. Старостина. **Предм. пр-ства:** водомеры, арматура, ремонт и машиностроение, ведра, гвозди, эмалированая посуда, жестяные коробки и весы. **Раб.** (на 1 октября 1925 г.) — 1.642. **Состоит пайщиком** — Одесторга.

259. **ОНЕЖСКИЙ МЕТАЛЛУРГИЧЕСКИЙ И МЕХАНИЧЕСКИЙ ЗАВОД — ТРЕСТ «ОНЕГЗАВОД».** Адр. Управл. — г. Петрозаводск. Упр. **Эрихман,** С. М., зам. **Янис,** А. А. **Пром. заведения:** Онежский металлургический и механический з-д и гос. снарядный, литейный механический з-д «Петрозавод» (арендован трестом «Огнезавод»). **Предм. пр-ства:** насосы, альвеера, литье чугунное и медное, сталь мартеновская, поковка и прокатка, клепаные и котельные конструкции, артиллерийские снаряды, разные механизмы, ремонт паровозов и пароходов. **Раб.** — 997. **Бал.** на 1 июля 1925 г. — 3.084.662 р. **Состоит пайщиком** Металлосиндиката. **Пред-ства:** в г.г. Ленинграде (Херсонская ул., 1) и Москве (Софийка, 13).

260. **«МЕТАЛЛТРЕСТ»** (1921 г.). Адрес Управления — г. Омск, ул. К. Либкнехта, 5. **Дир. Быков,** В. С. **Пром. заведения:** з-д с.-х. машиностроения им. Зиновьева, плугостроительный з-д «Красный Пахарь». **Предм. пр-ства:** молотилки, веялки, конные хода, плуги, бороны, с.-х. части. **Раб.** — 666. Бал. на 1 июля 1925 г. — 2.538.724 р. **Состоит пайщиком:** Промбанка, Ачминдоре и Омском О-ве Взаимного Кредита.

Н. Г. С. Н. Х.

Павловское Районное Управление Металлообрабатывающей Промышленности

„ПРУМП“

Исключительно фабричные изделия Павловского района довоенного качества.

ТРЕБУЙТЕ ПРЕЙС-КУРАНТЫ.

Управление: гор. Павлово, на реке Оке, Нижегородской губ.

ТЕЛЕФОН № 62.

Торговый отдел: Москва, Мясницкая улица, дом № 2/4.

ТЕЛЕФОН № 2-06-19.

КОНТОРЫ: 1) Н.-Новгород, Кооперативная, д. № 42. Телефон 16-55. 2) Ленинград, Гостиный Двор, Садовая линия, Верхняя галлерея, д. № 60. Телефон 5-27-22. 3) Ростов на Дону, ул. Фридриха Энгельса, д. № 41. 4) Нижегородская ярмарка, Главная площадь.

261. **ОРЕНБУРГСКИЙ МЕТАЛЛПРОМ** (1919 г.). Адр. Управления — г. Оренбург. **Упр. Покровский,** зам. **Гродзский. Пром. заведения:** механический и чугунолитейный з-д № 3 и фургонный з-д № 1. **Предм. пр-ства:** чугунное и медное литье, ремонт двигателей и машин, весы и фургоны. **Бал.** на 1 октября 1924 г. — 345.022 р. **Техническая к-ра** — г. Ташкент, уг. Куликовской и Вязовичской ул.

262. **ПАВЛОВСКИЙ КОСНЫЙ ЗАВОД** (1924 г.). Адрес Управл. — Павловский Завод. **Упр. Смирнов,** К. А. **Пром заведения** — Павловский косный з-д **Предм. пр-ства:** косы: литовки. **Раб.**—545. **Бал.** на 1 июля 1925 г—1.067.348 р. **Состоит пайщиком** Уралмета.

263. **ПРИКАМСКИЙ МЕТАЛЛУРГИЧЕСКИЙ ОКРУГ** (1924 года). Адр. Управл. — Чермозский завод. **Упр. Фалькович,** З. И.; зам. **Чекасинов,** М. И. **Пром. заведения**: з-ды Добрянский, Майкорский, Полазнинский, Ножевской, Чермозский, Юго-Камский. **Предм. пр-ства:** чугун разный, средне- и мелкосортное железо, кровельное железо, проволока железная, тянутая, посуда сшивная оцинкованная и чугунная, молотилки, гвозди разные. **Раб.** (не указано на какое число) — 3.522. **Бал.** на 1 июля 1925 г. — 26.141.446 р. **Состоит пайщиком** Уралмета.

264. **РОСТОВСКОЕ ТОРГОВО-ПРОМЫШЛЕННОЕ АКЦИОНЕРНОЕ О-ВО «ЖЕСТЬ»** (1922 г.). Адр. Правл. — г. Ростов н/Д, Московская, 54. **Пром. заведение** — з-д «Жесть». **Предм. пр-ства:** выработка цинковых белил и оцинкованных изделий. **Раб.** — 304. **Состоит пайщиком** Донснабторга. **Торг. предприятия:** Москва, Б. Златоустинский пер., 6; Севастополь, ул. К. Маркса, 18, кв. 2; Харьков, Римарская, 28.

265. **РОСТОВСКОЕ ОБ'ЕДИНЕНИЕ ГОСУДАРСТВЕННЫХ МЕХАНИЧЕСКИХ ЗАВОДОВ** (1922 г.). Адр. Правл. — гор. Ростов н/Д, М. Садовая, 125. **Пром. заведения:** з-д им. Ворошилова, з-д им. Сырцова (консерв.). **Предм. пр-ства:** ремонтные работы и литье чугуна и меди. **Раб.** — 150. **Состоит пайщиком** Донснабторга.

266. **«РЯЗСЕЛЬМАШ», УПРАВЛЕНИЕ РЯЗАНСКИХ ГОС. ОБ'ЕДИНЕННЫХ ЗАВОДОВ С.-Х. МАШИНОСТРОЕНИЯ** (1922 года). Адр. Управл. — г. Рязань, 1-я Пролетарская, 10-б. **Упр. Винокуров,** Е. Д., зам. **Соколов,** К. М. **Пром. заведения**: Рязанские гос. з-ды с.-х.машиностроения № 1 и № 2 (консерв.). **Предм. пр-ства:** плуги, бороны, льномялки. **Раб.** — 2.207. **Бал.** на 1 июля 1925 г. — 2.207.115 руб. **Состоит пайщиком** синдиката «Сельмаш» и Рязпайторга.

267. **САМАРСКОЕ ОБ'ЕДИНЕНИЕ ШТАМПОВОЧНЫХ ФАБРИК** №№ 5 и 3 (1923 г.). Адр. Управл. — г. Самара, Самарская, 146. **Дир. Хорошев,** зам. **Зорич. Пром. заведения:** ф-ки №№ 5 и 3. **Предм. пр-ства:** ламповые горелки, резервуары, половники, лопаты и пр. **Раб.** — 433. **Бал.** на 1 июля 1925 г. — 622.907 р.

268. **САРАТОВСКИЙ ГОСУДАРСТВЕННЫЙ ГВОЗДИЛЬНО-ПРОВОЛОЧНЫЙ И БОЛТО-ЗАКЛЕПОЧНЫЙ З-Д ИМ. ЛЕНИНА** (б. «Новая Этна» [1]) (1898 г.). Адр. Управл. — г. Саратов, Солдатская слободка. **Упр. Кожевников,** А. М. **Предм. пр-ства:** гвозди, проволока, болты, гайки,заклепки, костыли, глухари, телефонные и телеграфные крючья и шурупы. **Раб.** — 706. **Бал.** на 1 октября 1924 г. — 2.517.371 р. **Состоит пайщиком:** Саргубторга, Металлосиндиката и Промбанка.

Металлтрест ТССР

ОБЪЕДИНЯЕТ:

1) Чугунно - Медно - Литейный завод „КРАСНЫЙ ПУТЬ", г. Казань, Поперечно-Мокрая улица, д. № 5.
2) Завод сел.-хоз. машин и орудий „СЕРП и МОЛОТ", г. Казань, Адмиралтейская Слобода, Московская ул., д. № 6.
3) Чугунно-Медно-Литейный Завод „КРАСНЫЙ ДВИГАТЕЛЬ", г. Чистополь, Улица Энгельса.
4) Механический и Судоремонтный Завод „КРАСНЫЙ МЕТАЛЛИСТ" в Паратском Затоне на Волге близ станции „Зеленый Дол", М.-К. ж. д.

ПРОИЗВОДИТ:

всевозможные с.-х. машины и орудия, водяные турбины системы Френсена и Жонваля, нефтяные двигатели, оборудование для мельниц, маслобойных, лесопильных и кожевенных заводов. Трансмиссии, поковки, чугунное и медное литье, сшивную посуду, всевозможные жестяные кровельные изделия и

ГИРИ МЕТРИЧЕСКИЕ.

ПРИНИМАЕТ В РЕМОНТ:

паровые машины, двигатели, котлы, всевозможные механизмы и пароходы.

АДРЕС: для писем—**КАЗАНЬ,** Успенская, д. № 1.
для телеграмм: КАЗАНЬ—МЕТАЛЛТРЕСТ.

УПРАВЛЕНИЕ.

85

„СЕВКАВМЕТАЛЛТРЕСТ"

Северо-Кавказский Металлообрабатывающий Трест

ОБЪЕДИНЯЕТ ЗАВОДЫ:

„КРАСНЫЙ АКСАЙ"—Нахичевань на Дону,
„КРАСНЫЙ ДВИГАТЕЛЬ"—Новороссийск,
„КУБАНОЛЬ"—им. тов. Седина, г. Краснодар,
„АРМАЛИТ"—им. тов. Д. Бедного, г. Армавир,
„КРАСНЫЙ МАСЛОПРЕСС" (б. Кебера)—г. Таганрог,
ШУРУПНО-ГВОЗДИЛЬНЫЙ завод им. тов. Землячка—г. Армавир,
Техническая Контора и склад в г. Краснодаре.

ПРОИЗВОДИТ:

Пахотные орудия: плуги, бороны, запашники и др.
Уборочные машины типа „ЛОБОГРЕЙКА".
Сортировки и веялки различных типов.
СЕННЫЕ ПРЕССА приводные.
МАСЛОБОЙНОЕ оборудование.
ПРЕССА ДЛЯ СОРГО.
Различные, требующиеся в крае, сельско-хоз. МАШИНЫ.
Запасные части к сельско-хозяйств. машинам серого и ковкого чугуна.
КРЕСТЬЯНСКИЕ ХОДА.
Нефтяные двигатели 4-х и 2-хтактные постоянного, перевозного и судового типов.
ВЕСЫ от столовых до грузов. помостов типа „ФЕРБЕНКСА".
НАСОСЫ „Центробежные", „ГАРДА", „АЛЬВЕЙЛЕРА" и др.
КРАНЫ „ЛУДЛО" и различная арматура.
Оборудование нефтепромыслов.
Гвозди, шурупы по дереву, калиброванная проволока.
Ремонтные и котельные работы.

Запросы адресовать в Правление „СЕВКАВМЕТАЛЛТРЕСТА"—Ростов на Дону, ул. Фр. Энгельса, № 79. Телефон № 22-40.

515

Уральское Акционерное Общество

Сельско-Хозяйственного Машиностроения

„УРАЛСЕЛЬМАШ“

Правление: г. Свердловск, улица Троцкого, № 20.

Телеграфный адрес: Свердловск — Уралсельмаш.

ЗАВОДЫ:

Воткинский — машиностроительный. Пермский — сепараторный. Челябинский им. Колющенко — плужной с петельным производством.

ИЗГОТОВЛЯЮТ:

Молотилки КН4 с 4-хконным приводом.

Плуги типа завода Сакк Д7МН.

„ Омского завода „Красный Пахарь“ № 107.

„ Брянского завода № Б$1\frac{1}{2}$.

Сепараторы Марки „ЗВЕЗДА“ типа Альфа Лаваль, емкостью в 60 и 100 литров.

Русский сепаратор „ЗВЕЗДА“, изготовляемый на Пермском заводе, своим качеством, по отзыву машиноиспытательных станций и лабораторий, стоит не ниже, а по чистоте обезжиривания (0,06 — 0,08) — даже выше заграничных (0,12 — 0,16) сепараторов.

Американские и Французские петли шлифованные, светлые, различных форм и фасонов, размером от $\frac{3}{4}''$ до $6''$.

С запросами обращаться в Свердловск к Правлению.

269. **СЕВЕРО-КАВКАЗСКИЙ МЕТАЛЛООБРАБАТЫВАЮЩИЙ ТРЕСТ «СЕВКАВМЕТАЛЛТРЕСТ»** (1924 г.). Адр. Правл г. Ростов н/Дону, Ворошиловский просп., 14, **Правление**. Врид пред. **Мебольд,** Р. М. Члены: **Бибиков**, А. И.; **Гутерман,** Л. Я.; **Мещеряков**, К. Н. и **Назарович**, Б. Ф. **Пром. заведения:** з-ды— «Армалит», им. «Демьяна Бедного», Армавирский гвоздильный, «Красный Аксай», «Красный Маслопресс», «Красный Судосталь», «Кубаноль» им. Седина. **Предм. пр-ства:** с.-х. машины и орудия, нефтяные двигатели 20 НР и 40 НР, оборудование маслобойных з-дов, элеваторов, нефтяных промыслов. крестьянские хода, весы сотенные, десятичные и столовые; гвозди, шурупы, заклепки, жженная проволока. **Раб.**—2.808. **Бал.** на 1 июля 1925 г. — 30.048.286 руб. **Состоит пайщиком:** Промбанка, Юго-Восточного Акц. Банка, Паевого Т-ва «Донснабторг», Изд-ва «Прибой», Кубчерпайторга. **Контора** — в Краснодаре.

270. **СИМСКИЙ ГОРНЫЙ ОКРУГ** (1924 г.). Адр. Управления — Аша-Балашевский Завод. **Упр. Филатов,** А. И.; зам- **Яновский,** М. В. **Пром. заведения:** Аша-Балашевский з-д Миньярский з-д, Симский з-д. **Предм. пр-ства:** чугун разный, средне- и мелкосортное железо, бороны «Зиг-Заг», ходы колонистские. **Раб.** — 2.608. **Бал.** на 1 июля 1925 г. — 12.009.121 р. **Состоит пайщиком** Уралмета.

271. **ТАТРЕСПУБЛИКИ ОБ'ЕДИНЕННЫМИ МЕХАНИЧЕСКИМИ ЗАВОДАМИ УПРАВЛЕНИЕ (ТАТМЕТАЛЛТРЕСТ).** Адр Управл. — г. Казань, Успенская ул., 1/3. **Дир. Ляховский,** К. С., зам. **Трошин,** А. А. **Пром. заведения:** механический з-д «Красный Двигатель», деревообделочная мастерская и мельница при ней; механический з-д «Красный Металлист»; механический завод «Красный Путь»; механический з-д «Серп и Молот». **Предм. пр-ства:** выработка с.-х. машин, плугов, молотилок, веялок и конных приводов, выплавка чугуна, меди; разные ремонтные работы. **Раб.** — 476. **Бал.** на 1 июля 1925 года — 3.185.283 р. **Пред-ство:** г. Москва, Таганка, Б. Факельный пер., 32 .

272. **ТУЛЬСКОЕ ГОСУДАРСТВЕННОЕ ОБ'ЕДИНЕНИЕ С.-Х. МАШИНОСТРОЕНИЯ (СЕЛЬМАШТРЕСТ)** (1922 г.). Адрес Управл. — г. Тула, ул. Коммунаров, 57. **Нач. Сорокин**, А. Н., зам. **Ермаков**, М. М. **Пром. заведения:** сельскохозяйственных машин з-д «Красный Плуг», ф-ка «Смычка», ф-ка б. Копылова. **Предм. пр-ства:** плуги железн., молотилки, сортировки, веялки. **Раб.** — 459. **Бал.** на 1 апреля 1925 г. — 976.195 руб. **Состоит пайщиком:** Тулторга, Тульского Горбанка, Синдиката «Сельмаш», Тульского О-ва С.-Х. Кредита.

273. **ТУЛЬСКИЙ ПРОМТОРГ** (см. Комбинаты).

274. **«УРАЛСЕЛЬМАШ»** (1925 г.). Адр. Учред. Бюро — г. Свердловск. **Учред. Бюро.** Пред. **Мудрик,** М. М.; зам. **Паров,** Д. П. Члены: **Казанцев,** И. И., **Самозванцев,** С. А. **Пром. заведения:** Воткинский з-д, Пермский з-д сепараторов «Сепаратор», Челябинский з-д с.-х. машин им. Колющенко. **Предм. пр-ства:** молотилки, плуги разные, сепараторы и петли американские.

275. **ХАРЬКОВСКИЙ ТРЕСТ МАССОВОГО ПР-СТВА** (1922 года). Адр. Управл. — г. Харьков, ул. Энгельса, 9. **Упр. Гальперин,** Д. М.; зам. **Пемишенко,** А. А. **Пром. заведения:** котельно-механический з-д «Труд», кроватный з-д, чугунно-литейный з-д № 1 и 2, з-д штамповочных изделий и шубно-обмундировальная мастерская. **Предм. пр-ства:** кровати английские и простые, чугунное литье, рыночное литье, плиты, камфорки, печные приборы, колосники и втулки, петли, шайбы, замки, бочки железные, котлы, баки, прозодежда и гири. **Раб.** — 548. **Бал.** на 1 октября 1924 г.—405.941 р. **Состоит пайщиком** — Харьковского Губакторга. **Магазин** — в Харькове.

276. **ХЕРСОНСКИЙ ЗАВОД СЕЛЬСКО-ХОЗЯЙСТВЕННОГО МАШИНОСТРОЕНИЯ ИМ. ПЕТРОВСКОГО**. Адр. Управл. — г. Херсон, Сираспольская ул. **Дир. Лихоманов,** А. М. **Предм. пр-ства:** жатки, сеялки сошниковые 7, 9 и 11-рядовые, дисковые 8 и 10-рядные: бороны 8—19-дисковые и сортировки. **Раб.** (на 1 октября 1925 г.) — 637. **Бал.** на 1 октября 1924 г. — 712.706 р.

277. **ЧЕРЕПОВЕЦКОЕ ОБ'ЕДИНЕНИЕ МЕХАНИЧЕСКИХ И ЛИТЕЙНЫХ ЗАВОДОВ «МЕТАЛЛИСТ»** (1924 г.). Адр. Управления — г. Череповец, Красноармейская ул., за р. Ягорбой. **Упр. Шистер,** М. М., зам. **Беляев,** Н. Я. **Пром. заведения:** Вахновский литейный з-д, з-д «Губметр» и Ново-Северный механический з-д **Предм. пр-ства:** изготовление и ремонт различных машин, станков и частей механического значения и метрические измерители. **Раб.** — 99. **Бал.** на 1 июля 1925 г. — 184.948 р.

278. **ЯРОСЛАВСКИЙ МЕХАНИЧЕСКИЙ КОМБИНАТ**. Адрес Управл. — г. Ярославль, Пролетарская, 75. **Дир. Иванов,** В. В. **Пром. заведения:** машиностроительный з-д «Пролетарская Свобода», проволочно-гвоздильный з-д «Красный Октябрь». **Предм. пр-ства:** машины разные, гвозди проволочные и проволока тянутая. **Бал.** на 1 июля 1925 г. — 1.206.909 р. **Состоит пайщиком** — Губторга, предполагается вступление в Металлосиндикат.

III. ЭЛЕКТРОТЕХНИЧЕСКАЯ ПРОМЫШЛЕННОСТЬ.

279 **КРАСНОДАРСКОЕ ВОДОПРОВОДНО - ЭЛЕКТРООСВЕТИТЕЛЬНОЕ И ТРАМВАЙНОЕ ОБ'ЕДИНЕНИЕ Г. КРАСНОДАРА «ВОДЭЛТРАМ»** (1920 г.). Адр. Управл. — г. Краснодар, Красная, 63. **Дир. Родионов. Пром. заведения:** трамвай и водоэлектростанция. **Пр-ство:** электроэнергия, эксплоатация водопровода и трамвая. **Бал.** на 1 июля 1925 г. — 8.691.642 р.

280. **ПЯТИГОРСКИЙ ТРЕСТ ЭЛЕКТРОМЕХАНИЧЕСКИХ ПРЕДПРИЯТИЙ «ЭЛМЕХТРЕСТ»**. Адр. Управл. — г. Пятигорск, Советский пр., 67. **Пром. заведения:** гидроэлектростанция «Белый Уголь», трамвай, универсальный механический з-д, электростанция в г. Георгиевске, электростанция в Железноводске, электростанция в Кисловодске, электростанция в Пятигорске. **Пр-ство:** электроэнергия, эксплоатация трамвая, чугунное литье, ремонт с.-х. машин и заводского оборудования. **Раб.** — 326. **Бал.** на 1 октября 1925 г. — 2.265.379 руб. **Магазин** — в Пятигорске.

281. **СВЕРДЛОВСКИЙ ЭЛЕКТРОКУСТ.** (1922 г.). Адрес Управл. — г. Свердловск, ул. Загвозкина, 7. **Упр. Конторович,** пом. **Палкин. Пром. заведения:** механический з-д, монтажное бюро, электрическая станция. **Предм. пр-ства:** массовое производство электромеханических принадлежностей. **Бал.** на 1 июля 1925 г. — 962.223 р. **Состоит пайщиком** — Электростанции. **Магазин** — в Свердловске.

282. **ТАШКЕНТСКИЙ ГОСУДАРСТВЕННЫЙ ТРАМВАЙНЫЙ ТРЕСТ «ТАШГОСТРАМ»** (1923 г.). Адр. Управл. — г. Ташкент. **Дир. Воронин,** В. С., зам. **Юнусов,** К. **Пром. заведения. Пр-ство** электрической энергии для освещения и промышленных целей, эксплоатация трамвая. **Раб.** (в среднем в 1924/25 операционном году — 738.

IV. ОБЪЕДИНЕНИЯ ЭЛЕКТРИЧЕСКИХ СТАНЦИЙ.

283. **ДОНГЭС** (1921 г.). Адр. Правл. — г. Ростов н/Дону, Пушкинская, 101. **Пром. заведения:** 1-я электростанция, 2-я электростанция, 3-я электростанция. **Раб.** — 517. **Бал.** (свед. нет). **Состоит пайщиком** — Донснабторга.

284. **СЕВАСТОПОЛЬСКОЕ РАЙОННОЕ УПРАВЛЕНИЕ ПО ЭЛЕКТРОСНАБЖЕНИЮ.** В ведении ЦСХН Крымской АССР. Севастополь, Лабораторное шоссе, 1/2. **Пром. заведения:** Северная электр. станция, Городская электр. станция, трест «Электроканал». **Раб.** — 274.

284а. **ТВЕРСКОЙ ГОСУДАРСТВЕННОЙ ЭЛЕКТРИЧЕСКОЙ СТАНЦИИ УПРАВЛЕНИЕ «ТВЕРГЭС»** (1923 г.). Адр. Управл. г. Тверь, площ. Правды. **Дирч-Лабзоров,** П. В.; зам. **Цветков,** А. Д. **Пром. заведения:** Тверская центральная электростанция, Тверской городской трамвай и электромонтажная контора. **Пр-ство:** электрической энергии, электромонтажных работ и трамвайное движение. **Раб.** (на 1 ноября 1925 г.)— 286. **Бал.** на 1 октября 1924 г. — 944.167 р. **Состоит пайщиком:** Тверторга, Электробанка и Моссельбанка.

285. **ТУЛЬСКОЕ ОБ'ЕДИНЕНИЕ ГОСУДАРСТВЕННЫХ ЭЛЕКТРИЧЕСКИХ СТАНЦИЙ (ТОГЭС)** (1924 г.). Адр. Управл. — г. Тула, Мотякинская, 40. Упр. **Куренков,** Ф. М.; зам. **Бабинцев,** А. П. **Пром. заведения:** Тульская электростанция и Косогорская электростанция. **Раб.** — 379. **Бал.** на 1 апреля 1925 г. — 1.950.434 р.

V. ЛЕСНАЯ И ДЕРЕВООБРАБАТЫВАЮЩАЯ ПРОМЫШЛЕННОСТЬ.

286. **«ВЛАДЛЕСПРОМТОП».** Адр. Управл. — г. Владимир, Первомайская ул., 2. **Упр. Гурин,** И. М.; зам. **Швионов,** В. Н. **Пром. заведения:** 41 лесозавод (из них 19 работают). **Предм. пр-ства:** пильные лесоматериалы — обрезные, необрезные, столярные, шпунтованные, пластины, шпалы; круглый материал — бревна, слеги, рудничные стойки; дрова разных пород, древесная стружка, уголь. **Раб.** — 836. **Год. обор.** — 2.715.678 р.

287. **КАЗСАКСАУЛТРЕСТ** (устав разрабатывается). Адр. Управл. — г. Ташкент. **Упр. Мартинсон.** Добыча саксаула.

288. **КАЛУЖСКИЙ «ДРЕВПРОМ»** (1924 г.). Адр. Правл. — г. Калуга, Губсовнархоз. **Правление.** Пред. **Андреев,** А. З. **Предм. пр-ства:** раздельный лесоматериал. **Раб.** — 174. **Бал.** на 1 апреля 1925 г. — 1.578.039 р.

289. **КАМСКО-УРАЛЬСКИЙ ЛЕСОБУМАЖНЫЙ ТРЕСТ** (1922 г.). Адр. Управл. — г. Свердловск. **Упр. Якимович,** Н. К.; зам. **Вяткин,** А. Я. **Пром. заведения:** Всеволодо-Вильвенский химический з-д с подсобным Ивакинским з-дом, Знаменская картонная ф-ка, Лобзинский з-д, Лялинский з-д № 13, Николо-Павдинская писчебумажная ф-ка, Оханская картонная ф-ка, Сибирская писчебумажная ф-ка, Тавдинский з-д № 7, Тюменский з-д № 12а. **Предм. пр-ства:** бумага, картон, целлюлоза, пиломатериалы, ацетон, метиловый спирт. **Раб.**—2.167. **Бал.** на 1 июля 1925 г.—17.170.059 р. **Пред-ства:** Московское, Сталинградское, Ростовское н/Дону, Ташкентское, Харьковское.

290. **«КАРЧЕРЛЕС»** (1925 г.). Адр. Управл. — ст. Зеленчукская, Зеленч. Окр. Карач.-Черкес. Авт. Обл. **Упр. Востоков,** В. И. **Пром. заведения:** лесозаводы №№ 1, 2, 3 и 4. **Предм. пр-ства:** распиловка досок на ассортимент. **Раб.**—15. **Бал.** на 1 апреля 1925 г. — 33.824 р.

291. **КОСТРОМСКОЕ РАЙОННОЕ ОБ'ЕДИНЕНИЕ ЛЕСНОЙ И ДЕРЕВООБРАБАТЫВАЮЩЕЙ ПРОМЫШЛЕННОСТИ «КОСТРОМЛЕС»** (1922 г.). Адр. Правл. — г. Кострома, ул. 1-го Мая, 29. **Правление.** Пред. **Бородавкин,** А. П. Члены: **Иванов,** Н. Ф. и **Никитин,** П. С. **Пром. заведения:** лесозаготовительная контора в г. Солигаличе; №№ 4, 7 и 8 лесопильные з-ды (консерв.), №№ 5, 6, 9, 10, 11, 12 и 13; фанерный з-д № 1 и катушечные з-ды №№ 2 и 3. **Предм. пр-ства:** круглый лес, дрова, пиленые материалы, фанера и катушечное производство для текстильных фабрик. **Раб.** — 398. **Бал.** на 1 апреля 1925 г. — 3.109.078 р. **Состоит пайщиком** — Московского Акц. О-ва «Лесосклад», Костромского Губсельбанка. **Пред-ства:** в Ленинграде (ул. Скороходова, 9); в Москве (Бутырский переезд, Сущевский Камер-Коллежск. вал, 23): Лесной склад в г. Иваново-Вознесенске, Н. Ильинская ул., с филиальным отделением в г. Середе, Ив.-Вознесенской губ.

292. **КРАСНОЯРСКИЙ ТРЕСТ «ЕНЛЕС»** (1925 г.). Адр. Упр. — г. Красноярск, Советск., № 86. **Пром. заведения:** лесозаводы (консерв.) — «Абакан», б. Лукина, Макладовский, Тайшетский. **Предм. пр-ства**—пиленые материалы. **Раб.** на 1 июля 1925 г. (не было).

293. **КРЫМГОСТОП** (1922 г.). Адр. Управл. — г. Симферополь, ул. Р. Люксембург, 15. Дир. **Иванов,** И. Ф.; зам. **Рахманкулов,** С. З. **Предм. пр-ства:** заготовка топлива. **Бал.** — 871.593 р. **Отделения:** Джанкой, Евпатория, Керчь, Севастополь, Симферополь, Феодосия, Ялта.

294. **КУРСКИЙ ТОПЛИВНЫЙ ТРЕСТ** (1923 г.). Адрес Управл. — г. Курск, ул. Ленина, 67. **Упр. Чернышев. Пром. заведения** — Дерюгинский лесопильный з-д. **Предм. пр-ства:** бревна, доски, дрова, ящичные комплекты. **Раб.** (не указано на какое число)—16. **Бал.** на 1 июля 1925 г.—477.016 р. **Торговые лесные склады:** в г.г. Борисовке, Курске, Обояни, Ст. Осколе и Щиграх. **Уполномоченный** — в г. Витебске.

295. **ЛЕНИНГРАДСКИЙ ГОСУДАРСТВЕННЫЙ ТРЕСТ ЛЕСНОЙ И ДЕРЕВООБРАБАТЫВАЮЩЕЙ ПРОМЫШЛЕННОСТИ «ДРЕВТРЕСТ»** (1922 г.). Адр. Правл. — г. Ленинград, просп. 25 октября, 5. **Правление.** Пред. **Лалов,** П. И., зам. **Прищемихин,** Н. Г. Член **Линдес,** А. Ф. **Пром. заведения:** Лесопильные з-ды: им. Бухарина, им. Рыкова, Советский, им. Толмачева и им. Троцкого, лесопильный з-д с катушечным пр-ством им. Володарского; деревообделывающий з-д им. Троцкого; мебельные ф-ки: им. Воскова и им. Халтурина; лесопильный цех по распиловке твердых пород им. Воскова. **Предм. пр-ства:** пиломатериалы, ящики, мебель, катушки и стружка. **Раб.** (на 1 июля 1925 г.)—2.311. **Бал.** на 1 июля 1925 г.—16.825.178 р. **Состоит пайщиком:** Севзапгосторга, Промбанка, Коммунального Банка и Сельско-Хозяйственного Банка. **Отделение** — Москва, Б. Дмитровка, 9.

296. **МАЙКОПСКИЙ ТОРГОВО-ПРОМЫШЛЕННЫЙ КОМБИНАТ ДЕРЕВООБДЕЛОЧНОЙ И СПИЧЕЧНОЙ ПРОМЫШЛЕННОСТИ «ДРЕВСПИЧПРОМ»** (1924 г.). Адр. Управл. — г. Майкоп, ул. Жуковского. Дир. **Королев,** А. И. **Пром. заведения:** «Красный Химик» спичечная ф-ка; лесопильный з-д

№ 1 (в Майкопе); лесопильный з-д № 2 (в ст. Нижегородской); лесопильный з-д № 3 (в ст. Абадзеховской); «Майбук» ф-ка гнутой мебели. **Предм. пр-ства:** венская гнутая мебель; стулья, кресла, диваны, качалки, стульные шлифованные комплекты, погонялки, вальки, доски, бревна, пилен. материалы, ящики (комплектами), мыльные, макаронные, для колесной мази; спички парафиновые. **Раб.** (не указано на какое число)—370. **Бал.** на 1 марта 1925 г.—349.411 р. **Отделение**—Московское (Кузнецкий Мост). **Пред-ства:** Краснодарское (Красная, 76), Ростовское н/Дону (Московская, 61).

297. **«МАРИ-ЭКСПЛОЛЕС».** Адр. Управл. — г. Краснококшайск, Маробласти. **Упр. Зубов, И. Ф.**; зам. **Семенов**, А. Г. **Пром. заведения:** конторы Мари-Эксплолеса в д. Шайгунге, в г.г. Казани, Козьмодемьянске, в д. Кожна-Соло. **Предм. пр-ства** — лесоматериалы. **Бал.** на 1 июля 1925 г. — 1.911.742 р.

298. **МОСКОВСКИЙ ГОСУДАРСТВЕННЫЙ ТРЕСТ ДЕРЕВООБРАБАТЫВАЮЩЕЙ ПРОМЫШЛЕННОСТИ «МОСДРЕВ»** (1922 г.). Адр. Управл. — Москва, Ильинка, 15 **Упр. Григорьев**, И. Н.; зам. **Николаев**, М. С. **Пром. заведения:** деревообделочные з-ды № 1 и № 2, лесопильные з-ды № 1 и № 2, столярно-мебельные ф-ки №№ 1, 2 и 3, строительная к-ра, обозно- и деревообделочный з-д им. Рыкова. **Предм. пр-ства:** столярно-строительные, бондарные изделия, мебель всех видов, ящики, обоз гражданский и военный, лесоматериалы; постройки стандартные и обыкновенных домов. **Раб.** — 1.563. **Состоит пайщиком:** Горбанка, Добролета, Лесосклада, Мосторга, Нарпита. **Магазины:** мебельный и фанерный в Москве. **Лесные** склады: №№ 1, 2 и 3.

299. **ГОСУДАРСТВЕННЫЙ ТРЕСТ ЛЕСОПИЛЬНОЙ, МУКОМОЛЬНОЙ И ТАБАЧНОЙ ПРОМЫШЛЕННОСТИ «НЕМПРОМ»** (см. № 540а).

300. **НОВГОРОДСКИЙ ГОСУДАРСТВЕННЫЙ ТРЕСТ ДЕРЕВООБРАБАТЫВАЮЩЕЙ ПРОМЫШЛЕННОСТИ «ДЕРЕВОТРЕСТ»** (1922 г.). Адр. Управл. — г. Новгород, ул. Урицкого, 57. **Упр. Родионов**, И. Р.; зам. **Плявин**, Я. Я. **Пром. заведения:** лесопильные з-ды — № 3 им. Халтурина, № 10 (Юрьевский), № 11 (Соснинский), № 15 «Пролетарий», № 12 (Волховской), № 4 им. Володарского (консерв.); мукомольная мельница при з-де № 3 им. Халтурина, столярная мастерская при з-де № 3 им. Халтурина. **Предм. пр-ства:** всевозможного рода пиленые лесные материалы; клепка; стружка, ящичные доски, столярные изделия, рамы, двери и др. столярные принадлежности зданий, а также различного рода мебель. **Раб.** — 551. **Бал.** на 1 сентября 1925 г. — 1.604.334 р. **Состоит акционером** — Новтресторга. **Коммерч. Управление:** Ленинград, просп. 25 Октября, 70.

301. **ОДЕССДРЕВ** (1924 г.). Адр. Управл. — г. Одесса, Бугаевская ул., 51. **Дир. Ренгич. Пром. заведения:** бондарный и фанерный з-ды. **Предм. пр-ства:** бочки и фанера. **Раб.** (на 1 октября 1925 г.) — 31. **Состоит пайщиком** — Одессторга.

302. **ОМСКИЙ ЛЕСОТРЕСТ** (1924 г.). Адр. Управл. — г. Омск, Рабфаковская, 11. **Дир. Фрейшман**, А. А. **Пром. заведения:** лесопильный з-д «5-й Армии», мукомольно-паровая мельница «5-й Армии», Усть-Шишевский лесопильный з-д **Предм. пр-ства:** пиленый лесоматериал, строевой лес, дрова и размол зерна. **Бал.** на 1 июля 1925 г. — 1.153.307 р. Аг-ство лесозаготовок — г. Тара. **Лесные склады:** № 1 (г. Омск), № 2 (г. Ленинск), № 3 (Ново-Омск).

303. **ОСЕТИНСКИЙ ЛЕСОПРОМЫШЛЕННЫЙ ТРЕСТ «ОСЛЕСПРОМ»** (1924 г.). Адр. Управл. — г. Владикавказ, ул. Бутырина, 5. **Упр. Тулатов**, Х. И.; зам. **Хурумов**, А. Д. **Пром. заведения:** з-д «Катушка», лесозаводы — «Алагир» и «Дигорец», мельница «Заря» и з-д сухой перегонки дерева. **Предм. пр-ства:** пило-лесоматериалы, полуфабрикаты для текстильной промышленности, продукты сухой перегонки дерева. **Раб.** — 37. **Бал.** на 1 октября 1924 г. — 81.180 р. **Состоит пайщиком** — Горпайторга.

304. **САРАПУЛЬСКИЙ ЛЕСНОЙ ТРЕСТ «САРАПУЛЛЕС»** (1925 г.) Адр. Управл. — г. Сарапул, Набережная ул., 9. **Упр. Соловьев**, А. **Пром. заведения:** Воткинский лесозавод, Галинский смоло-скипидарный з-д, Лупихинский лесозавод, Михайловский з-д, Сарапульский лесопильный з-д, химический з-д, Осинский смоло-скипидарный з-д, Осинский лесопильный з-д (консерв.). **Предм. пр-ства:** пиломатериалы, бондарная клепка, бревна, дрова, мочало, древесный спирт, ацетон, кетон, уксусно-кальциевый порошок, деготь, смола и скипидар. **Раб.** (на 1 октября 1925 г.) — 425.

305. **САРАТОВСКОЕ ГУБЕРНСКОЕ ОБ'ЕДИНЕНИЕ ДЕРЕВООБРАБАТЫВАЮЩЕЙ ПРОМЫШЛЕННОСТИ (ГУБЛЕСПРОМ)** (1921 г.). Адр. управл. — г. Саратов, ул. Чернышевского, 97. Дир. **Эбергардт**, В. Л.; зам. **Башев**, Ф. В. **Пром. заведения:** лесозаводы № 1, № 2 (консерв.), № 4 в Саратове, № 4 в г. Камышине; столярно-мебельная ф-ка (действ.)—99 раб., бондарная ф-ка (действ.) — 41 раб. **Предм. пр-ства:** доски обрезные и необрезные, ящики и ящичные заготовки, разн. стол.-мебельные изделия, бочки. **Раб.** — 382. **Состоит пайщиком** — Расмаслосиндиката и Саратовского Губторга. **Агентство** — в г. Астрахани. **Магазины** — в г. Саратове.

306. **СЕВЕРО-КАВКАЗСКИЙ ПРОМЫШЛЕННЫЙ ЛЕСНОЙ ТРЕСТ «СЕВКАВПРОМЛЕС»** (1924 г.). Адр. Управл. — г. Ростов н/Дону. **Дир.-Распор. Мацилецкий**, С. К. **Пром. заве-**

Ленинградский Государственный Трест Заводов

Лесной и Деревообрабатывающей Промышленности

„ДРЕВТРЕСТ“

Правление: Ленинград, пр. 25 Октября, 5, тел. 1-55-32, 558-66, 146-60.

Мебельная контора: Москва, Б. Дмитровка, 9, телеф. 343-39, 88-47.

Универсальный магазин: Ленинград, пр. 25 Октября, 64, тел. 558-74.

ПРЕДЛАГАЕТ.

С лесных складов: различные лесоматериалы (бревна, пластины, разные доски, брусья, строганые изделия и т. п.) белодеревные и краснодеревные.

С мебельных складов и магазинов: мебель шведско-американского типа высшего качества, мебель изящную и простейшую. Также оборудование лечебных, санитарных и т. п. учреждений.

С дровяных складов: дрова всех пород и размеров.

ПРИНИМАЕТ ЗАКАЗЫ:

на изготовление всякого рода мебели, тары (ящики, стружка) и лесоматериалов всевозможных сортиментов.

На поставку дров всех пород и размеров учреждениям и предприятиям.

577

Staatstrust der Holz- Tabak- und Mühl-Industrie
d. Z. V. W. R.
der Autonomen Sozial. Räte - Republik der Wolgadeutschen

„Nemprom“

Verkauft:

Bauholz, Brennholz, Mehl und Machorka „NEMKOMMUNA“ № $\frac{2}{8}$.

Verwaltung in Pokrowsk an d/Wolga, Lineinaja, № 8.

Telegrammadresse: Pokrowsk—Nemprom. **Tel. №№ 71 und 128.**

Lauf. Rechnung im Kontor d. Staatsbank zu Pokrowsk — № 114.
„ „ in der Filiale d. Hand. und. Industrie Bank in Saratow — № 329.
„ „ in der Wolgadeutschen Bank zu Pokrowsk — № 91.

Vertretung in Moskau, Krasnaja Pl., Werchnie Torgowye Rjady, № 182. Telephon № 2-46-75.

Säge- und Mühlenwerke in Pokrowsk, Marxstadt, Rovnom und Iablonovka.
Kombinierte Sägemühle und Tabakfabrik in Marxstadt.
Holzlager in Saratow, Sosnovka, Nischnaja Bannowka, Nischnaja Dobrinka, Solotoje.

◆

Государственный Трест лесной, мукомольной и табачной промышленности
Ц. С. Н. Х.
Автономной Советской Социал. Республики Немцев Поволжья

„Немпром“

Продает:

Строевой лес, дрова, муку и махорку „НЕМКОММУНА“ № $\frac{2}{8}$.

Управление в Покровске н/Волге, Линейная, № 8.

Адрес для телеграмм: Покровск—Немпром. **Телефоны №№ 71 и 128.**

Текущий счет в Покровской Конторе Госбанка № 114.
„ „ в Отделении Торгово-Промышленного Банка в Саратове № 329.
„ „ в Немецко Волжском Банке в Покровске № 91.

Представительство в Москве, Красная пл., Верхние Торговые Ряды, № 182. Тел. № 2-46-75.

Лесопильно-мукомольные заводы: в Покровске, Марксштадте, Ровном и Яблоновке.
Комбинированный лесопильный завод и табачная фабрика в Марксштадте.
Лесные склады: в Саратове, Сосновке, Золотом, Нижней Банновке и Нижней Добринке.

327

дения: лесопильные з-ды — в Аше, Туапсинского района, № 1, в Майкопе № 6, в Николенкове № 2. **Предм. пр-ства:** доски разных размеров, пластинки, брусья, клепка, колья, ободья, рейки, погонялки, вальки, щечки, склизы, вагонные брусья, телеграфные столбы, шпалы, полушпалы, обручи ореховые, рудничная стойка, кряжи буковые, красного дерева, самшита и др.; дрова, древесный уголь. **Раб.**—до 1.300. **Бал** на 1 июля 1925 г. — 1.566.495 р. **Состоит пайщиком** Промбанка и Акц. О-ва «Ларек». **Склады:** в г.г. Армавире, Георгиевске, Ростове н/Дону, Ставрополе и Таганроге.

308. **СМОЛЕНСКОЕ ГУБЕРНСКОЕ ПРАВЛЕНИЕ ЛЕСНОЙ И ДЕРЕВООБРАБАТЫВАЮЩЕЙ ПРОМЫШЛЕННОСТИ «СМОЛЛЕС»** (1921 г.). Адр. Управл. — г. Смоленск, Б. Советская. **Дир. Пивоваров,** А. Т.; пом. **Круглов,** Ф. В. **Пром. заведения:** Бахаревский лесзавод, з-д «Волга-Лес», им. Воровского, «Деревообделочник» (Темнолеский), «Дворец Труда», «Красный Деревообделочник», Мутищенский, Ново-Алексинский, Разбоенский. **Предм. пр-ства:** пиленый материал, клепка, гонт, шахтовка, веялки. **Раб.** — 618.

309. **«ТАТЛЕСОТРЕСТ», УПРАВЛЕНИЕ ОБ'ЕДИНЕННОЙ ЛЕСНОЙ ПРОМЫШЛЕННОСТИ ТАТРЕСПУБЛИКИ.** Адр. Управл. — г. Казань, Лобачевская, 29. **Дир.-распор. Никольский,** В. Н.; зам. **Шошенко,** Д. Н. **Пром. заведения:** лесопильные з-ды — «Заря», «25 Июня», «Крестьянин», «Лесопильщик», «Пролетарий», «Республиканец», Сталинградский Черепашинский; лесопильный з-д и фанерная ф-ка «Красный Октябрь»; деревообделочная ф-ка «Коммунар». **Предм. пр-ства:** заготовка дров и лесоматериалов; разработка лесоматериалов, выработка фанеры, торговля лесоматериалами, пиломатериалами, дровами. **Раб.** — 332. **Бал.** на 1 октября 1924 г. — 3.722.727 р. **Состоит пайщиком** — Совета Лесных Трестов. **Пред-ство** — г. Сталинград, Козловская ул.

309а. **ТВЕРЛЕС** (1922 г.). Адр. Управл.—г. Тверь, площ. Правды. **Дир. Ларионов,** А. В.; зам. **Арахчеев,** В. А. **Пром. заведения:** лесоз-ды — №№ 1 и 3; лесозаготовки: В.-Волоцкая, Корчевская, Осташковская и Спировская. **Предм. пр-ства:** древесное топливо, круглый лес и проч. материалы. **Раб.** (на 1 июля 1925 г.)—170. **Бал.** на 1 октября 1924 г. — 699.132 р. **Состоит пайщиком** — Тверторга. **Склады** — при лесозаводах.

310. **ТОМСКОЕ ЛЕСООБ'ЕДИНЕНИЕ** (1924 г.). Адр. Управл. — г. Томск. **Дир. Крашенинников,** Б. Т. **Пром. заведения:** лесозаводы № 1 и № 2 (консерв.). **Предм. пр-ства:** пиленые лесоматериалы. **Раб.** на 1 июля 1925 г. — 65. **Бал.** на 1 июля 1925 г. — 338.878 р. **Состоит пайщиком** — Промбанка.

311. **ТУЛЬСКОЕ ГУБЕРНСКОЕ ОБ'ЕДИНЕНИЕ ЛЕСНОЙ ПРОМЫШЛЕННОСТИ «ГУБЛЕСПРОМТОРГ»** (1923 г.). Адр. Управл. — г. Тула, Советская ул., 56. **Дир. Савельев,** С. В.; зам. **Медведицкий,** Н. А. **Пром. заведения:** деревообрабатывающая ф-ка № 1; Крапивенско-Одоевская лесозаготконтора: стружечный з-д; Михайловский лесопильный з-д; лесопильный з-д № 1. **Предм. пр-ства:** мебель, материалы, стружки. **Раб.** (на 1 августа 1925 г.) — 900. **Бал.** на 1 апреля 1925 г. — 1.038.133 р. **Состоит пайщиком** : Тульского Горбанка, Тулгубэлектро, Тульского О-ва С.-Х. Кредита. **Склады** в Туле: № 1 (Октябрьская, 38), № 2 (Осташева, 27), № 3 (Галкина, 18), № 4 (Воронежская, 21), № 5 (ст. Щекино, Моск.-Курск. ж. д.), № 6 (Москва, Рабочая, 14); **мебельный магазин** — Тула (уг. Советской и Трудовой, 4).

312. **ЧУВАШСКИЙ ЛЕСОПРОМЫШЛЕННЫЙ ТРЕСТ** (1923 г.). Адр. Управл. — г. Чебоксары. **Упр. Етрухин,** И. В.; зам. **Мефодьев,** Е. В. **Пром. заведения:** лесозаводы — Буинский, Коптарский, Милютинский, «25 Октября», Пушкарский, Сидельниковский, Сюктерский. **Предм. пр-ства:** теса обрезные и необрезные, дрова и т. п. **Раб.** — 290. **Бал.** на 1 апреля 1925 г. — 977.997. **Состоит пайщиком** — Чувашпайторга. **Пред-ство** в Москве. **Контора** — Канашская.

313. **ЯРОСЛАВЛЕСКОНТОРА.** Адр. Управл. — г. Ярославль, Крестьянская, 7/10. **Дир. Бухарцев,** Н. Т.. **Пром. заведения:** лесозавод № 10 «Первомайский», № 13 им. Шмидта, № 14 «Пионер», № 15 им. Воровского (консерв.). **Предм. пр-ства:** пиленые материалы. **Раб.** — 120. **Бал.** на 1 июля 1925 г. — 1.994.951 р. **Состоит пайщиком** — Губторга.

ГОСУДАРСТВЕННЫЙ
БЕЛГОРОДСКО-СУДЖАНСКИЙ
МЕЛО-ИЗВЕСТКОВЫЙ ТРЕСТ

Правление: Белгород, Курской губ.,
ул. Ленина, № 38.

Вырабатывает и продает:

МЕЛ МОЛОТЫЙ, сито №№ 80, 100 и 110.
МЕЛ КОМОВЫЙ воздушно-сухой.
ИЗВЕСТЬ НЕГАШЕНУЮ свежей выпалки из беспрерывно действующих печей.

Качественность продукции и производительность заводов выше довоенного.

Прейс-куранты, образцы, справки высылаются бесплатно по первому требованию.

ПРАВЛЕНИЕ.

380

VI. СИЛИКАТНАЯ ПРОМЫШЛЕННОСТЬ.

314. **БЕЛГОРОДСКО-СУНЖАНСКИЙ МЕЛО-ИЗВЕСТКОВЫЙ ТРЕСТ «МЕЛТРЕСТ»** (1922 г.). Адр. Управл. — г. Белгород (Курской губ), ул. Ленина, 38. **Упр. Голубин,** Ю. Г.; зам. **Украинцев,** Т. А. **Пром. заведения**. Меловые карьеры: Белгородские, Сунжанские (консерв.) и Щебетинские; мело-известковые з-ды, з-ды «Революционная Заря» и «Работник»; кирпичные з-ды им. Зиновьева и Сунжанский и черепичная мастерская. **Предм. пр-ства:** мел кусковой и в порошке, известь, кирпич строительный и черепица цементная. **Раб.** — 495 (сезон. — 1.400).. **Состоит пайщиком:** Украинского Т-ва «Ларек» и Промбанка. **Пред-ства:** в г.г. Ленинграде, Москве, Орле, Ростове и Харькове. **Склад**— в Белгороде.

315. **БИЙСКИЙ АВТОНОМНЫЙ ГОСУДАРСТВЕННЫЙ СТЕКОЛЬНЫЙ ЗАВОД ИМ. В. И. ЛЕНИНА** (1919 г.). Адр. Управл. — г. Бийск (пос. Акутиха). **Дир. Зайцев,** П. Т. пом. Иванов, Г. И. **Предм. пр-ства:** оконное стекло, бутылки всевозможные, хозяйственная посуда. **Раб.**—461. **Бал.** на 1 июля 1925 г. — 622.620 р. **Состоит пайщиком:** Промбанка и Продасиликата. **Аг-ство** — в Бийске..

316. **«ВЛАДСТЕКЛОТРЕСТ»**. Адр. Управл. — г. Владимир, з-д ГСНХ. **Упр. Дерюгин,** И. Ф.; зам. **Горячев,** А. П. и **Иванов,** Ф. Е. **Пром. заведения:** 8 стеклозаводов. **Предм. пр-ства:** оконное стекло, разная сортовая посуда, персидский стаканчик, химические бутылки, ламповое стекло и резервуары, все ассортименты бутылок (пивных, винных, наливочных, монопольных и пр.) и аптекарская посуда. **Раб.** — 3.177. **Год. оборот** — 5. 500. 000 р.

317. **«ВЛАДСИЛИКАТ»**. Адр. Управл. — г. Муром, Красноармейская ул., 23. **Упр. Мушович,** Е. А.; зам. **Опель,** А. К. **Пром. заведения:** ф-ки — Горбатовская писчебумажная, Гороховецкая бумаго-картонная, Муромская толевая; з-ды — им. Володарского, Владимирские кирпичные з-ды, Голицинский алебастровый, «Красный Шахтер», Жайский алебастровый, Ковровский (Федотовский) известковый, Колычевский огнеупорного кирпича «Шамот». **Предм. пр-ства:** толь кровельный всех сортов, толевая мастика, толевая папка, бумага пакетная и оберточная, кирпич красный, строительный, кирпич шамотный, алебастр штукатурный, алебастровый камень, известь негашеная и гипс. **Раб.** — до 1.000. **Год. обор.** — 2.000.000 р.

318. **ВОРОНЕЖСКОЕ АВТОНОМНОЕ УПРАВЛЕНИЕ СИЛИКАТНОЙ ПРОМЫШЛЕННОСТИ «ВОРОНЕЖГЛИНА»** (1924 г.) Адр. Управл. — ст. Латная. **Упр. Анпилов,** А. П. **Пром. заведения:** з-д огнеупорных изделий им. Богданова. **Предм пр-ства:** глина огнеупорная, кирпич огнеупорный и шамотный, игжельский, фасонные огнеупорные изделия, шамот и огнеупорная смесь. **Раб.** — 121.

318а. **ГЛУХОВСКИЙ ГОРНЫЙ ТРЕСТ** (1921 г.). Адр. Правления — г. Глухов, ул. Р. Люксембург. **Правление**. Пред. **Богданов,** Ф. Я.; зам. **Самохвалов,** С. И. **Пром. заведения:** Воздвиженский кирпичный з-д (восстанавливается), Заруцкий известковый з-д, Рутивльский меловой з-д, Шатринский кирпичный з-д, меловые карьеры и разработка каолина. **Предм. пр-ства:** кирпич, огнеупорный, фасонный и строительный; мел молотый и комовый, известь негашеная,

ВЛАДИМИРСКИЙ Г.С.Н.Х.
Владимирское Объединение Стекольных Заводов
„ВЛАДСТЕКЛОТРЕСТ"

ПРАВЛЕНИЕ: Город **Владимир,** Первомайская ул., здание ГСНХ.

Телефоны: Управляющего Трестом . . . № 292.
Коммерческого Отдела . . . № 35.
Бухгалтера . . . . № 94.

Телеграфный адрес: **ВЛАДИМИР—ВЛАДСТЕКЛОТРЕСТ.**

Продает:

ВЫРАБАТЫВАЕМЫЕ СТЕКЛОЗАВОДАМИ ТРЕСТА ФАБРИКАТЫ:

БУТЫЛКУ: монопольную, наливочную и химическую.

ПОСУДУ: столовую, сортовую, шлифованную и прессованную.

ЛАМПОВЫЕ: стекло и изделия.

Оконное стекло и всевозможную хозяйственную и аптекарскую посуду,

а также круглый и пиленый лесоматериал.

Покупает:

Сырье, полуфабрикаты и топливо: глину, известь, соду, сульфат, стекольный бой и разные химические краски для стекловарения.

ТОПЛИВО: дрова.

УПАКОВОЧНЫЕ МАТЕРИАЛЫ: кули, шпагат, гвозди и т. п.

ФУРАЖ: овес и другие хлебопродукты.

309

камень бутовый, жернова, коалин глуховский первосортный. **Раб.** (не указано на какое число) — 273. **Бал.** на 1 октября 1925 г. — 296.851 р. **Пред-ства:** в г. г. Киеве. Ленинграде, Москве и Харькове.

319. **ДОНЛЕССТЕКЛОСТРОМ** (1923 г.). Адр. Управл. — г. Ростов н/Д, Ворошиловская, 16. **Пром. заведения:** 1-й гослесзавод, 2-й гослесзавод, деревообделочная ф-ка им. Урицкого, канатная ф-ка, стекольный з-д, известковый з-д, кирпичный з-д, гончарно-черепичная мастерская (консерв.). **Предм. пр-ства:** изготовление ящиков разных и распиловка леса, изготовление мебели разной и др. деревообделочные работы, изготовление канатов и др. работы, изготовление бутылок, хозяйств. и аптекарск. посуды, выработка извести, выработка строительного кирпича. **Раб.** — 765. **Состоит пайщиком** — Донснабторга.

319 а. **ЕКАТЕРИНОСЛАВСКИЙ ОКРУЖНОЙ ТРЕСТ СТЕКОЛЬНОЙ ПРОМЫШЛЕННОСТИ** (1925 г.). Адр. Управл. — г. Нижне-Днепровск. Стеклозавод. **Пром. заведения** — з-д им. Карпова. **Предм. пр-ства: аптекарская**, сортовая посуда и ламповые стекла. **Состоит пайщиком:** Пайторга и Продасиликата.

320. **КАРЕЛЬСКИЙ ГОСУДАРСТВЕННЫЙ ГОРНЫЙ ТРЕСТ «КАРЕЛЬСКИЙ ГРАНИТ».** Адр. Управл. — г. Петрозаводск, пл. 25 Октября. **Упр. Хохлов,** А. А.; зам. **Голубев,** П. М. **Пром. заведения:** Гольцевские гранитные и Канадские кварцитные разработки. **Предм. пр-ства:** облицовочный камень для паровых мельниц, гранит, гранитная мостовая, брусчатка. **Раб.** (на 1 октября 1925 г.) — 115. **Бал.** на 1 октября 1925 г.— 189.770 р.

321. **КАРЕЛО-МУРМАНСКОЕ ГОСУДАРСТВЕННОЕ ГОРНОПРОМЫШЛЕННОЕ АКЦ. О-ВО «КАРЕЛМУРСИЛИКАТ».** Адр. Правл. — г. Ленинград, ул. Лассаля, 2. **Правление.** Пред. **Укконен,** В. П. Члены: **Гаевский,** П. М. и **Грибов,** К. Д. **Пром. заведения:** миканитная мастерская. **Предм. пр-ства:** миканит, добыча полевого шпата, кварца и слюды. **Раб.** — 110. **Бал.** на 1 сентября 1925 г. — 178.389 р.

321а. **КИЕВСКИЙ СИЛИКАТНЫЙ ТРЕСТ.** Адр. Управл.— Киев, ул. Воровского (б. Крещатик), 10. Упр. **Кацнельсон,** А. А. **Пром. заведения:** кирпичные з-ды: № 1 и № 2—в Буге, № 3, № 7 и № 8 — в Киеве, № 4, № 5 и № 6 —в Стайках, Ржищевского района. **Раб.** (свед. нет). **Бал.** (свед. нет).

322. **ЛЕНИНГРАДСКОЕ ОБ'ЕДИНЕНИЕ ГОСУДАРСТВЕННЫХ КИРПИЧНЫХ И МЕЛОПЛАВИЛЬНЫХ ЗАВОДОВ** (1924 г.). Адр. Правл. — г. Ленинград, набережная Мойки, 51. **Правление.** Пред. **Обет,** П. И., зам. **Рюдов,** К. К. **Пром. заведения:** алебастровый з-д, кирпичные з-ды: «Красный Кирпичник», «Победа», им. Свердлова и им. Чекалова; мелоплавильный з-д «Красная Заря»; кирпичные з-ды: «Строитель» (консерв.), б. «Резвых» (консерв.) и б. «Медем» (консерв.). **Предм. пр-ства:** красный строительный кирпич, мел разных сортов, алебастр и гипс. **Раб.** (на 1 июля 1925 г)—1.957. **Бал.** на 1 апреля 1925 г.—1.293.559 р.

323. **МЕРЕФЯНСКИЙ ГОСУДАРСТВЕННЫЙ СТЕКОЛЬНЫЙ З-Д ИМ. ПЕТРОВСКОГО** (1924 г.). Адр. Управл.—ст. Мерефа, Юж. ж. д. **Упр. Бабаков,** М. С.; зам. **Торяник,** А. И. **Предм. пр-ства:** бутылки коммерческие и винные, посуда аптечная. **Раб.** — 1.170. **Бал.** на 1 октября 1924 г. — 367.182 р. **К-ра** — в г. Харькове (Армянский, 21).

324. **МОСКОВСКИЙ ГОСУДАРСТВЕННЫЙ ТРЕСТ ПО ПРОИЗВОДСТВУ И ПРОДАЖЕ СТРОИТЕЛЬНЫХ МАТЕРИАЛОВ МИНЕРАЛЬНОГО ПРОИСХОЖДЕНИЯ «МОССИЛИКАТ»** (1921 год). Адрес Управл. — Москва, ул. 1 Мая. **Упр. Моисеев,** С. И., зам.: **Иванов,** Т. Т.; **Простосердов,** П. А. **Пром. заведения:** з-д № 1 «Крафт», з-д № 2 Черемушкинский, з-д № 4/5 Мытищинский, з-д № 6/7 Одинцовский, з-д № 10 Домодедовский, з-д № 11 на Ленинских горах, з-д № 12 Очаковский, з-д № 21/24 Кудиновский, з-д № 31 алебастровый, з-д № 34 Тучковский, з-д № 35 Н.-Котельский, силикатно-кирпичный з-д. **Предм. пр-ства:** кирпич красный, гжельский, силикатный; алебастр, известь **Раб.** — 6.187. **Состоит акционером:** Горбанка и Мосрабжилстроя.

325. **«МОССТЕКЛОФАРФОР»** (1925 г.). Адр. Управл. — Москва, Б. Кисельный пер., 11. **Пром. заведения:** Гжельский з-д, з-д им. Законова, зеркальная ф-ка б. Герасимова, з-д «Красный Май», Мишеронский з-д, Солнечногорский з-д. **Предм. пр-ства:** стекло оконное, ламповое, стеклянная столовая посуда; аптекарская, парфюмерная, химическая и лабораторная; фарфоровые и стеклянные электротехнические изделия; фарфоровая чайная посуда и разные зеркала. **Раб.** — 3.147. **Бал.** на 1 октября 1924 г. — 4.574.267 р. **Состоит пайщиком:** Продасиликата и Торгово-Промышленного Банка. **Магазины** в Москве: № 1 (Немецкий рынок), № 3 (Тишинский рынок), № 4 (Зацепский рынок).

326. **НИЖЕГОРОДСКИЙ ГОСУДАРСТВЕННЫЙ ТРЕСТ «НИЖСИЛИКАТ»** (1924 г.). Адр. Управл. — Канавино. **Дир. Киселев. Пром. заведения:** кирпичный з-д № 1, з-д огнеупорных керамических изделий «Пролетарий», Растяпинские алебастро-гипсовые з-ды, известково-алебастровый з-д «III Интернационал». **Предм. пр-ства:** кирпич огнеупорный, известь, алебастр, гипс, кирпич строевой. **Раб.** (на 1 октября 1925 г.) — 695. **Бал.** (на 1 октября 1924 г.) — 1.116.456 р.

327. **НИЖЕГОРОДСКИЙ «СТЕКЛОТРЕСТ»** (1925 г.). Адр. Управл. — г. Н.-Новгород, Кооперативная ул. **Дир. Уханов,** зам. **Сленцов. Пром. заведения:** з-ды — «Красный Боец», «Красная Звезда», Малаховский стеклоз-д им. Воровского, з-д «Революционер», з-д «Труд», Шандровский стеклоз-д им. Степана Разина. **Предм. пр-ства:** стекло оконное полубелое, бутылки винные, пивные и разная посуда. **Раб.** (на 1 октября 1925 г.) — 1.542.

328. **НОВГОРОДСКОЕ ГОСУДАРСТВЕННОЕ ОБ'ЕДИНЕНИЕ КИРПИЧНО-ИЗВЕСТКОВЫХ ЗАВОДОВ** (1922 г.). Адр. Правл. — г. Новгород, ул. К. Либкнехта, 2. **Правление.** Пред. **Немилов,** А. А., зам. **Райбекас,** К. И. Член **Горбаткин,** Я. Л. **Пром. заведения: кирпичные з-ды** — Боровичский, Колмовский, Новгородский, Рябовский, Старорусский, Свинордский, Мало-Вишерский (консерв.); **известковые з-ды** — Угловская группа—3 з-да; **черепичные з-ды** — Новгородский и Старо-Русский. **Предм. пр-ства:** крипич красный строительный, известь негашеная, черепица кровельная, гончарная. **Раб.** (в сезоне) — 830. **Бал.** на 1 апреля 1925 г. — 1.023.764 р. **Состоит пайщиком** — Новтресторга.

329. **НОВГОРОДСКИЙ ГОСУДАРСТВЕННЫЙ ТРЕСТ СТЕКОЛЬНЫХ ЗАВОДОВ** (1922 г.). Адр. Правл. — г. Новгород, ул. К. Либкнехта, 6. **Пром. заведения:** стекольные з-ды — «Восстание», им. 1-го Коммун. Доброотряда, им. 3-го Коммун. Доброотряда, имени Луначарского, «Труд». **Предм. пр-ства:** сортовое стекло, ламповое стекло, цветное стекло, электрическая арматура, бутылки и оконное стекло. **Раб.** — 2.508. **Бал.** на 1 июля 1925 г. — 3.805.737 р. **Состоит пайщиком:** Ленинградского Коммунбанка, Мясорыбторга, Новтресторга, Продасиликата, Промбанка, Электробанка.

330. **НОВГОРОДСКИЙ ГОСУДАРСТВЕННЫЙ ТРЕСТ ФАРФОРО-ФАЯНСОВОЙ ПРОМЫШЛЕННОСТИ «НОВГУБФАРФОР»** (1923 г.). Адр. Правл. — г. Новгород, Советская ул., 27.

ЛЕНИНГРАДСКОЕ УПРАВЛЕНИЕ
Объединения Государственных
КИРПИЧНЫХ и МЕЛОПЛАВИЛЬНОГО ЗАВОДОВ

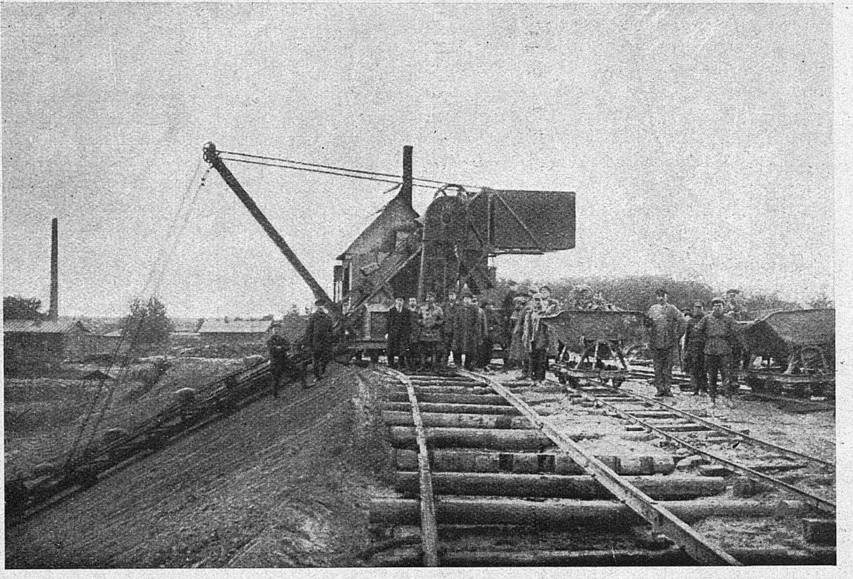

ПРИЕМ ЗАКАЗОВ И ПРОДАЖА:

КИРПИЧА:

красного строительного, опилочного, фасонного, железняка и щебня, черепицы гончарной и дренажных труб.

МЕЛА:

плавленного, кускового, порошком, замазного и кускового для писания.

АЛЕБАСТРА:

сырого, вареного и гипса.

Ленинград, Мойка, дом № 51.

Телефон 644-01.

Правление. Пред. **Соловьев,** М. М. Члены: **Радченко,** П. И. и **Финкельман,** И. И. **Пром. заведения:** Бронницкая фарфоровая ф-ка «Пролетарий», Волховская фарфоровая ф-ка «Коминтерн», Грузинская фарфоровая ф-ка «Красный Фарфорист». **Предм. пр-ства:** фарфоровая и фаянсовая посуда. **Раб.** — 3.781. **Бал.** на 1 июля 1925 г. — 6.552.826 р. **Состоит пайщиком:** Мясорыбторга, Новтрестторга, Продасиликата, Центрального Коммунбанка, Электробанка. **Пред-ство**— в Ленинграде (просп. 25 Октября, 70).

331. **ОРЕНБУРГСКИЙ ГУБСИЛИКАТ** (1922 г.). Адр. Управл. — г. Оренбург, уг. Введенской и Троцкой, д. быв. Мошкова. **Упр. Мордер,** В. В., зам. **Кузнецов. Пром. заведения:** кирпично-алебастровый з-д № 1, кирпично-известковый з-д № 2, кирпичный з-д № 3, клееваренный з-д, магнезитовый рудник Кайрактиченского района, магнезитовые рудники Калиловского района. **Предм. пр-ства:** кирпич строительный и огнеупорный, алебастр, известь, мел, клей, магнезит и хромруда. **Бал.** на 1 октября 1924 г. — 424.431 руб. **Склады** — в г. Оренбурге.

332. **ПЕНЗЕНСКОЕ ОБ'ЕДИНЕНИЕ СТЕКЛОЗАВОДОВ.** Адр. Управл. — с. Никольская-Пестровка, Городищ. у. **Дир. Куникаев,** В. Г.; зам. **Никитин. Пром. заведения:** стеклоз-ды № 1 и 2. **Предм. пр-ства** — разная посуда. **Раб.**—1.496. **Бал.** на 1 июля 1925 г. — 2.482.930 р.

333. **СМОЛЕНСКОЕ ПРАВЛЕНИЕ ГОСУДАРСТВЕННЫХ СТЕКЛОЗАВОДОВ «СМОЛСТЕКЛО»** (1921 г.). Адр. Управл.— г. Рославль. Дир. **Магидсон,** С. Я. **Пром. заведения:** Иваново-Прохоровский з-д (консерв.), Ново-Деребужский, стекольный з-д Первомайский, им. Томского. **Предм. пр-ства:** оконное стекло и разная посуда. **Раб.** — 853.

334. **«ТАТСИЛИКАТТРЕСТ», ОБ'ЕДИНЕНИЕ ГОСУДАРСТВЕННЫХ ЗАВОДОВ СТЕКОЛЬНОЙ ПРОМЫШЛЕННОСТИ ТССР.** Адр. Управл. — г. Казань, Рыбнорядная, 17. **Дир. распор. Алимов,** М. С. **Пром. заведения:** кирпичные з-ды Арской группы, алебастровый з-д «9-е Января», Почищенский известковый з-д, гудронный з-д «Парижская Коммуна», стекольный з-д «Победа Труда», з-д силикатного кирпича, черепичная мастерская. **Предм. пр-ства:** выработка кирпича и алебастра, выработка оконного стекла и стекольных изделий. **Раб.** — 179. **Бал.** на 1 апреля 1925 г. — 1.236.672 р.

334а. **ТВЕРСКОЕ УПРАВЛЕНИЕ СИЛИКАТНОЙ ПРОМЫШЛЕННОСТИ** (1924 г.). Адр. Управл.—г. Тверь, площ. Правды. **Упр. Шибаев,** В. К.; зам. **Ротениель,** И. Ф. **Пром. заведения:** стеклозаводы — Борисовский, «Великий Октябрь», «Индустрия», «Красное Знамя», «Кунинский», «Октябрь», Чириковский, Яконовский, и «9-е Января»; кирпичные з-ды — Высоковский (консерв.) и «Красный Строитель». **Предм. пр-ства:** аптекарская посуда, пивные бутылки, сортовая посуда и парфюмерная, электрические колбы, стекло оконное полубелое и бемское, красный и огнеупорный кирпич **Раб.** (на 1 июля 1925 г.)—1.868. **Бал.** (общая цифра вступит. балансов) — 1.185.015 р. **Состоит пайщиком** — Продасиликата и Тверторга. **Пред-ство**—в г. Москве (Старая Башиловка, 4).

Объединение
Стекольно-фарфоровых заводов Московской губернии
и Зеркальная фабрика в Москве

„Мосстеклофарфор".

Б. Кисельный переулок, д. № 11.

Телефоны: Правления 4-72-41, Бухгалтерия 1-98-82, Торговая часть 2-40-73 и 2-12-99.

Производит остекление зданий, фабрик, магазинов, квартир и проч. Установку и ремонт стекла, железо-бетон. систем „Кепплер" и иллюминаторов разных систем.

ПРОДАЕТ: Аптекарскую, химическую, парфюмерную стеклянную посуду; винные бутылки, стекло оконное полубелое, бемское и цветное сигнальное, ламповое всех фасонов, резервуары, ручники и ножки, стеклянные изделия для электрического и керосино калильного освещения, разные технические стекла, как-то: водомерные и нефтемерные трубки, изоляторы, ролики и втулки фарфоровые, стеклянную, фарфоровую чайную и столовую посуду.

Зеркала без рам, в рамах, стенные, туалетные на поликах.

Оптом зеркала крестьянские и в розницу.

Розничные магазины: 1) Угол ул. Баумана и Ладожской, д. № 9/11, 2) Угол Сенной и Б. Грузинской, 3) Зацепский рынок.

Центральный склад, Б. Кисельный, д. № 11.

229

335. **ТЕРСКИЙ ТРЕСТ ИЗВЕСТКОВО-АЛЕБАСТРОВЫХ И КИРПИЧНЫХ ЗАВОДОВ «ИЗВЕСТЬТРЕСТ».** Адр. Управл. — г. Пятигорск, Старо-Почтовая, 2. **Упр. Хасабов,** Я. С. **Пром. заведения:** известковый з-д «Красный Факел», известково-алебастровый з-д «Прометей», кирпичный з-д «Султан», кирпичный з-д «Эльбрус», известково-алебастровый з-д «Якорь». **Предм. пр-ства**: известь, алебастр и кирпич. **Раб.** — 78. **Бал.** на 1 октября 1925 г. — 153.396 р.

336. **ТЕРСКИЙ СТЕКОЛЬНЫЙ ЗАВОД НА ПРАВАХ ТРЕСТА «ГОССТЕКЛОЗАВОД».** Адр. Управл. — ст. Минеральные Воды. **Дир.-распор. Соболевский,** В. В.; пом. **Перепелицын,** П. В. **Предм. пр-ства:** бутылки нарзанные, винные, монопольного образца. **Раб.** — 467. **Бал.** на 1 октября 1925 г. — 496.101 р.

337. **ТУЛЬСКОЕ ОБ'ЕДИНЕНИЕ ПРЕДПРИЯТИЙ ОБЩЕСТВЕННОГО ПОЛЬЗОВАНИЯ** (1924 г.). Адр. Управл. — г. Тула, ул. Революции, 4. **Упр. Назаров,** Н. Н.; зам. **Феничев,** Н. С. **Пром. заведения:** Георгиевский каменный карьер, кирпичные заводы №№ 1, 2, 3 и 4, Кураковский известковый и кирпичный з-д, кишечный и альбуминный з-д, каменоломни и песочные карьеры. **Предм. пр-ства:** камень, песок, кирпич строительный и печной, глина и альбумин. **Раб.** (на 1 июля 1925 г.) — 344. **Бал.** на 1 апреля 1925 г. — 1.955.953 р.

338. **УЛЬЯНОВСКОЕ ОБ'ЕДИНЕНИЕ СИЛИКАТНОЙ ПРОМЫШЛЕННОСТИ** (1922 г.). Адр. Управл. — г. Ульяновск, ул. Л. Толстого, 30. **Дир. Романов. Пром. заведения:** меломольный з-д, кирпичные з-ды №№ 1, 3, и 5, з-д огнеупорного кирпича № 6. **Предм. пр-ства:** добыча и обработка мела, а также выработка огнеупорных кирпичей. **Раб.** (на 1 июля 1925 г.) — 182.

338а. **УРАЛЬСКИЙ ТРЕСТ «МАГНЕЗИТ»** (1925 г.). Адр. Правл. — ст. Сатка, Златоустовск. округа. **Правление.** Пред. **Сесюнин,** И. А., зам. **Арефьев,** А. А. Член **Рогожников,** В. Г. **Пром. заведения:** з-д «Магнезит», рудник «Магнезит». **Предм. пр-ства:** кирпич магнезитовый, порошок магнезитовый и металлургический и магнезит каустический; добыча сырого магнезита. **Раб.** — 1.257. **Бал.** на 1 июля 1925 г. — 2.070.996 р. **Состоит пайщиком:** Уралмета.

339. **ХАРЬКОВСКОЕ ЗАВОДОУПРАВЛЕНИЕ КИРПИЧНЫМИ З-ДАМИ** (1922 г.). Адр. Управл. — г. Харьков, Ващенковский пер., 24. **Упр. Богданов,** В. А., зам. **Фаист,** Б. Р. **Пром. заведение**—кирпичный з-д «Красный Строитель». **Предм. пр-ства**—красный строительный кирпич. **Раб.** — 114. **Бал.** на 1 октября 1924 г. — 194.039 р. **Состоит пайщиком** — Харьковского Губакторга.

340. **ХАЙТИНСКАЯ ФАРФОРО-ФАЯНСОВАЯ ФАБРИКА «СИБФАРФОР»** (1920 г.). Адр. Управл. — с. Мишелевка, Иркутской губ. **Предм. пр-ства** — хозяйственный и изоляционный фарфор. **Раб.** — 632. **Состоит пайщиком**—Иrторгпрома.

341. **ЯШКИНСКИЕ ГОСУДАРСТВЕННЫЕ ЦЕМЕНТНЫЙ, ИЗВЕСТКОВЫЙ И КИРПИЧНЫЙ ЗАВОДЫ** (1922 г.). Адр. Управл. — ст. Яшкино, Томск. ж. д. **Упр. Зилинг,** А. **Пром. заведения:** известковый з-д, кирпичный з-д, цементный з-д. **Предм. пр-ства:** портланд-цемент, известь, кирпич огнеупорный. **Раб.** (не указано на какое число) — 389. **Бал.** на 1 июля 1925 г. — 1.131.112 р.

Нижегородские Государственные Объединенные
Заводы Силикатной Промышленности

„НИЖСИЛИКАТ“

при Нижегородском ГУБСОВНАРХОЗЕ.

В СОСТАВ ОБЪЕДИНЕНИЯ ВХОДЯТ ЗАВОДЫ:

Нижегородский Государственный завод огнеупорно-керамиковых изделий, Канавино, Интернациональная, 73; **Нижегородский Государственный известково-алебастровый завод** (Канавино, набережная р. Оки); **Растяпинские алебастро-гипсовые заводы** (ст. Растяпино, Моск.-Курск. жел. дор.) и **Варинский кирпичный завод** (ст. Варя, Сормовского уезда, Нижегородской губ.).

Принимаются заказы на огнеупорный шамотный и белый кирпич, нормальный и фасонный, шамотную молотую глину, изразцы всех размеров, переносные печи, майолику, алебастр жженый молотый, сыромолотый, гипс скульптурный, известь строительную, кирпич строительный.

Имеются на складах в достаточном количестве.

Отгрузка с заводов Н.-Новгород, Моск.-Курск. ж. д. и Растяпино, Моск.-Курск. ж. д.

Имеются представительства:

Москва—Торгово-Заготовительная Контора Нижгубсовнархоза.
Ленинград—Торгово-Заготовительн. Контора Нижгубсовнархоза,
Казань—Татсиликаттрест.
Саратов—Нижне-Волжская Торгово-Заготовительная Контора Нижгубсовнархоза.

Почтовый адрес Главной Конторы: Канавино, Нижегор. губ., Интернациональная, 73.
Телеграфн. адрес „ Канавино, Нижсиликат.

Телефон Правления—12-21.

57

Новгородский Государственный Трест
Фарфоро-фаянсовой промышленности

„НОВГУБФАРФОР“.

ПРАВЛЕНИЕ: г. Новгород (на Волхове), Советская, 27.
Коммерческое Управл.: г. Ленинград, Пр. 25 Октября, 70.
Председатель Правления: М. М. Соловьев.
Член Правления: Коммерч. Директор И. И. Финкельман.
„ „ П. И. Радченко.

Трест объединяет три следующие фабрики,
бывш. И. Е. Кузнецова:

1) „КОМИНТЕРН“ — ст. Волхово, Октябрьской ж. д.
2) „КРАСНЫЙ ФАРФОРИСТ“ — село Грузино, Новгор. г.
3) „ПРОЛЕТАРИЙ“ — село Бронница, Новгородской г.

Фабрики вырабатывают фарфоро-фаянсовую посуду, изоляционный фарфор и санитарный фаянс. Заняты 5.000 рабочих.

267

VII. ХИМИЧЕСКАЯ ПРОМЫШЛЕННОСТЬ.

342. **ВЯТСКИЙ СПИЧЕЧНЫЙ ТРЕСТ «СПИЧТРЕСТ»** (1922 г.). Адр. Управл. — г. Вятка, ул. Дрылевского, 6. **Дир. Михеев,** Д. П. **Пром. заведения:** ф-ки—«Белка», «Интернационал», «Красная Звезда», «Чепца», «Якорь». **Предм. пр-ства** — спички. **Раб.** — 1.702. **Бал.** на 1 июля 1925 г. — 5.233.915 р. **Состоит пайщиком:** Всеросс. Спичечного Синдиката. **Склады:** в г.г. Барнауле, Вятке, Казани, Красноярске, Н.-Новгороде, Новониколаевске, Омске, Семипалатинске и Уфе.

343. **КАЗАНСКИЙ ГОСУДАРСТВЕННЫЙ МЫЛОВАРЕННЫЙ, СВЕЧНОЙ И ХИМИЧЕСКИЙ ЗАВОД № 1 ИМ. МУЛЛА-НУРВАХИТОВА (МЫЛЗАВОД ВАЖИТОВА).** Адр. Управл.—г. Казань, Тукаевская, 154. **Дир. Кетура,** Н. Г.; зам. **Сабаев,** А. М. **Пром. заведения:** государственный мыловаренный з-д им. Мулла-Нурвахитова. **Предм. пр-ства:** мыло, свечи стеариновые, глицерин, выработка салолина. **Раб.**—767. **Бал.** на 1 апреля 1925 г. — 7.643.970 р. **Отделения:** Московское (г. Москва, Верхние Торговые ряды 166), и Самарское.

343а. **КИЕВСКИЙ ГОСУДАРСТВЕННЫЙ ТРЕСТ «ФАРМОБ'ЕДИНЕНИЕ»** (1922 г.). Адр. Управл. — Киев, ул. Пятакова (б. Мал. Благовещенская), 139. **Упр. Яффе. Пром. заведения:** зав. им. Затонского (б. Карбиник) и зав. им. Свердлова (б. Юритат). **Предм. пр-ства:** галеновые и патентованные препараты, косметика, мыла, парфюмерия, кислород, углекислота, лед. **Раб.** — 158. **Бал.** на 1 октября 1924 г. — 637.421 р.

344. **КУРСКОЕ ОБ'ЕДИНЕНИЕ ГОСУДАРСТВЕННЫХ МЫЛОВАРЕННЫХ ЗАВОДОВ** (1924 г.). Адр. Управления — г. Курск, 2-я Кожевенная ул., 1. **Дир. Кипермаге,** И. Я.; зам. **Смирнов,** М. П. **Пром. заведения** — мыловаренные з-ды №№ 1 и 2. **Раб.** — 50. **Бал.** на 1 июля 1925 г. — 355.858 р. **Ларек** — в Курске.

345. **ЛЕНИНГРАДСКИЙ ГОСУДАРСТВЕННЫЙ КРАСОЧНЫЙ ТРЕСТ** (1922 г.). Адр. Правл. — г. Ленинград, Фонтанка, 19. **Правление.** Пред. **Шик,** А. О., зам. **Чекалов,** И. М. Член **Росель,** И. А. **Пром. заведения.** З-ды: им. Воровского, «Краситель», «Красный Химик», им. Менделеева, «Республика», «Строитель» и бывш. Людвига Маркса (консерв.). **Предм. пр-ства:** серная, соляная, азотная кислоты, ультрамарин, глинозем, литопон, бланфикс, магнезия, альба, малярные, типо-литографские краски и анилин, хлороформ, товот, свинцовые белила, сурик и т. п. **Раб.** (на 1 октября 1925 г.) — 968. **Бал.** на 1 июля 1925 г. — 8.528.312 р. **Состоит пайщиком**—Севзапторга. **Отделение**—в. г. Москве, Солянка, 1.

346. **ЛЕНИНГРАДСКИЙ ГОСУДАРСТВЕННЫЙ МЫЛОВАРНО-ЖИРОВОЙ ТРЕСТ «ЛЕНИНГРАДЖИРТРЕСТ»** (1922 года). Адр. Управл. — г. Ленинград, Фонтанка, 19. **Упр. Чернов,** Н. М., зам. **Яковлев,** И. И. **Пром. заведения:** мыловаренный з-д им. Карпова, ф-ка «Ленинградская Химическая Лаборатория», Невский стеариновый з-д и гидрогенизационный з-д «Салолин». **Предм. пр-ства:** мыло хозяйственное, мраморное и ядровое, Битль, Нестор, зеленое (жидкое мыло), парфюмерия и косметика; глицерин (технический, динамитный и медицинский); олеин, салолин, хлопкожар, стеариновые свечи, водород. **Раб.** (не указано на какое число) — 884. **Бал.** на 1 октября 1924 г. — 6.156.760 р. **Состоит пайщиком** — Масложирсиндиката. **Отделения:** в г.г. Киеве (ул. Воровского, 48); Москве (Третьяковский пр., 11); Одессе (ул. Ленина, 12); Свердловске (ул. Троцкого, Старо-Гостинный двор, 31). **Склады и магазины** — в Ленинграде: склады — № 1 (просп. Либкнехта, 43), № 2 (Демидов пер., 20), № 3 (Советский пр., 1), маг. № 4 (просп. 25 Октября, 112), склад № 5 (Международный просп., 68), маг. № 6 ул. 3-го Июля, 42), маг. № 7 (В. О., Средний просп., 28), маг. № 8 (Загородный пр., 9), маг. № 9 (просп. 25 Октября, 27), маг. № 10 (Сенная пл.).

347. **ЛЕНИНГРАДСКОЕ ОБ'ЕДИНЕНИЕ ПО ВЫРАБОТКЕ СТАРЫХ ГАЗОВ.** В ведении Севзаппромбюро ВСНХ. **Упр. Вакуров,** А. М., зам. **Зельцер,** И. В. **Пром. заведения:** гос. химический з-д «Нефтегаз», з-д им. Матвеева, з-д «Красный Автоген».

348. **МЕДЫНСКИЙ СПИЧЕЧНЫЙ ТРЕСТ** (1921 г.). Адр. Управл. — г. Медынь. **Упр. Масленников,** И. Н. **Предм. пр-ства**—спички шведские парафиновые. **Раб.** — 512. **Бал.** на 1 июля 1925 г. — 1.271.954 р.

349. **МОСКОВСКОЕ ОБ'ЕДИНЕНИЕ ГОСУДАРСТВЕННЫХ ЗАВОДОВ ЖИРОВОЙ И КОСТЕОБРАБАТЫВАЮЩЕЙ ПРОМЫШЛЕННОСТИ «ЖИРКОСТЬ» «ТЭЖЭ»** (1921 г.). Адр. Управл. — г. Москва, Никольская, Черкасский пер., 10/2. **Упр. Норкин,** Б. О.; зам. **Артобатский,** П. А. **Пром. заведения:** з-ды № 1 «Стеол», № 2 «Красный Мыловар», № 3 «Маслобойный», № 4 «Свобода», № 5 «Новая Заря», № 6 «Клейтук», № 7 «Постройбюро», № 8 «Кирпичный», № 9 «Трансмиссия». **Предм. пр-ства:** духи, одеколон, косметика, туалетное мыло, хозяйственное мыло, клей, аппретура, жиры, олеиновая кислота, свечи, костяная мука, подсолнечное и касторовое масло, глицерин, крахмал, бумага оберточная, механическое оборудование: котельное и литейное. **Раб.** — 4.141. **Состоит пайщиком** — Жирсиндиката. **Отделения**: Владивостокское, Воронежское (1-я Острогожская), Екатеринославское (проспект Карла Маркса, 109), Иркутское (улица Карла Маркса, 39), Курское (улица Ленина), Ленинградское (просп. 25 Октября), Московская к-ра (Мясницкая, 24), Нижегородское (Рождественская ул., 6), Н.-Николаевское (Красн. пр., Городск. корпус), Одесское (ул. Лассаля, 19), Омское (ул. Ленина, 16), Орловское (Торговый ряд), Ростовское н/Дону (Московская ул), Севастопольское (ул. Троцкого, 11), Симферопольское (Салгирная, 19), Сталинградское, Ташкентское (ул. Ленина), Томское (Ленинская, 6), Хабаровское, Харьковское (Дворец Труда). **Магазины** в Москве: Дорогомиловск., Калужская пл., Маросейка, у Никитских Ворот, Никольский (оптов.), Остоженка, Покровская, Пятницкая, Сенная площ., Смоленский рынок, Столешников пер., Таганская площ., Тверской, Цветной бульвары.

351. **МОСКОВСКОЕ ОБ'ЕДИНЕНИЕ ГОСУДАРСТВЕННЫХ ЗАВОДОВ ОСНОВНОЙ ХИМИЧЕСКОЙ ПРОМЫШЛЕННОСТИ «МОСХИМОСНОВА»** (1922 г.). Адр. Управл. — Москва, Ильинка, Ипатьевский пер., 10. Упр. **Карцев,** Н. Ф.; зам. **Юровский,** Ю. М. **Пром. заведения:** химзаводы—Дегунинский, Докторовский, Жилевский, Скоропусковский, Фенинский, Черкизовский, Щелковский. **Предм. пр-ства:** кислоты и соли. **Раб.** — 830. Склад-магазин — Москва (Ильинка, Ипатьевский пер., 10).

352. **МОСКОВСКИЙ ГОСУДАРСТВЕННЫЙ ТРЕСТ КИСЛОРОДНО-АЦЕТИЛЕНОВОЙ И УГЛЕКИСЛОТНОЙ ПРОМЫШЛЕННОСТИ «СЖАТЫЙ ГАЗ»** (1922 г.). Адр. Управл. — Москва, ул. 1 Мая, Кривоколенный пер., 14. **Упр. Милославский,** А. П., зам. **Неминский,** Б. М. **Пром. заведения:** з-д «Жидкая Углекислота», кислородно-ацетиленовый з-д «Красный Перун» (б. Перун). **Предм. пр-ства:** кислород, ацетилен, углекислота, ацетилен. генераторы и производство сварочных работ. **Раб.** — 83. **Бал.** на 1 апреля 1925 г. — 512.520 р.

353. **НИЖЕГОРОДСКИЙ ТРЕСТ ГОСУДАРСТВЕННЫХ ЗАВОДОВ ЖИРОВОЙ ПРОМЫШЛЕННОСТИ «НИЖЖИРТРЕСТ»** (1922 г.). Адр. Управл. — Канавино, Московское шоссе. **Дир. Груббе,** зам. **Казаков** и **Филиппов. Пром. заведения:** з-ды № 1 и 2. **Предм. пр-ства:** мыла разные, салолин. **Раб.** (на 1 октября 1925 г.) — 763. **Бал.** (на 1 октября 1924 г.) — 5.134.501 р.

354. **ОДЕССКИЙ ХИМСОЛЬТРЕСТ** (1922 г.). Адр. Управл. — г. Одесса, ул. Энгельса, 34. **Дир. Потапов. Пром. заведения:** Артемовские солепромысла, газовый з-д, красочный з-д б. Голцапфель и Жандр, красочный з-д б. Штапельберга, кирпично-черепичный з-д, стекольный з-д в Одессе, стекольный з-д в Николаеве; солепромысла — Кинбурнские (консерв.), Тузловские (консерв.) и Устригные (консерв.). **Предм. пр-ства:** соль, бутылки и др. стекольные изделия, сгущенные газы, ультрамарин и краски разн. **Раб.** (на 1 октября 1925 г.) — 745. **Состоит пайщиком** — Одесторга.

355. **ПЕНЗЕНСКИЙ СПИЧЕЧНЫЙ ТРЕСТ** (1921 г.). Адр. Правл. — г. Пенза, Интернациональная, 60 **Пред. Трусканов,** М. Д., член **Кодышевский,** Д. В. **Пром. заведения:** ф-ки— «Власть Труда», «Искра», «Комета», «Луч», «Победа». **Предм. пр-ства** — спички. Раб. — 1.666. Бал. на 1 июля 1925 г. — 5.182.759 р. **Состоит пайщиком** — Спичечного Синдиката и Пензторга. **Отделения:** в г.г. Пензе, Самаре, Саратове и ст. Титово, Сев. ж. д.

356. **ПОЛЕССКИЙ СПИЧЕЧНЫЙ ТРЕСТ** (1922 г.). Адр. Правл. — г. Гомель, Советская, 16. **Правление. Пред. Чухман,** зам. **Олифирович. Пром. заведения:** «Везувий» спичечная ф-ка, «Волна Революции» спичечная ф-ка, «Днепр» спичечная ф-ка, «Рев. Путь» спичечная ф-ка; при ф-ке «Везувий» фанерный з-д, при ф-ке «Днепр» фанерный з-д; подсобный крахмальный з-д. **Предм. пр-ства:** спички и фанера. **Раб.** — 4.187. **Бал.** на 1 апреля 1925 г. — 7.868.410 р. **Состоит пайщиком** — Всерос. Спичечного Синдиката. **К-ра**—Московская.

357. **ПРИМОРСКИЙ ГОСУДАРСТВЕННЫЙ МЫЛОВАРЕННЫЙ И СВЕЧНОЙ ТРЕСТ** (1925 г.). Адр. Управл. — г. Владивосток, Железнодорожный пер., д. Тевера. **Упр. Ромащенко,** Е. Д. **Пром. заведения:** мыловаренно-свечной з-д и технохимическая лаборатория. **Предм. пр-ства:** мыло ядровое, мраморное, зеленое, полуядровое, туалетные разные, парфюмерия, сапожный крем, химические продукты, свечи. **Раб.** — 43. **Отделения:** в г.г. Благовещенске и Владивостоке.

358. **ПРИМОРСКИЙ ГОСУДАРСТВЕННЫЙ СПИЧЕЧНЫЙ ТРЕСТ** (1925 г.). Адр. Управл. — ст. Седанка, Уссур. ж. д. **Упр. Святкин,** В. Г. **Пром. заведение**—спичечная ф-ка «Красный Восток». **Предм. пр-ства** — безопасные шведские спички. **Раб.** — 12.

359. **РОСТОВСКИЙ ХИМФАРМКОМБИНАТ** (1923 г.). Адр. Правл. — г. Ростов н/Д, Ермоловская, 85. **Пром. заведение**— фабрика «Заря Революции». **Предм. пр-ства** — изготовление химико-фармацевтических изделий.

360. **САНТОНИННЫЙ ТРЕСТ**[1]. Адр. Управл. — г. Чимкент. **Упр.** — **Мурзин. Предм. пр-ства,** сантонин и морфий.

361. **СЕВЕРО-ЗАПАДНЫЙ ГОСУДАРСТВЕННЫЙ СПИЧЕЧНЫЙ ТРЕСТ** (1921 г.). Адр. Правл. — г. Ленинград, просп. 25 Октября, 70. **Правление.** Пред. **Сериков,** В. В. Члены: **Россман,** С. Б. и **Самойлов,** И. Б. **Пром. заведения:** ф-ки — им. Д. Бедного, «Красный Октябрь», им. Ленина, Новоладожская соломковая (консерв.) и «Пролетарское Знамя». **Предм. пр-ства**—спички. **Раб.** — 2.548. **Состоит пайщиком:** Новтрестторга, Спичсиндиката и Т-ва «Мясорыбторг».

362. **СЕВЕРО-КАВКАЗСКИЙ КРАЕВОЙ ТРЕСТ ЖИРОМАСЛОБОЙНОЙ И ПОТАШНОЙ ПРОМЫШЛЕННОСТИ «СЕВКАВЖИРМАСЛО»** (1924 г.). Адр. Правл. — г. Ростов н/Дону, Ворошиловский просп., 14. **Правление.** Пред. **Циклин,** В. И. Члены: **Барбазанов,** К. В.; **Бушуев,** С. П.; **Крейль,** Эф.; **Паньковский,** И. А. **Пром. заведения: маслобойные з-ды** — Азовский им. Муралова № 3, Армавирский им. Ковтюха № 4, Армавирский им. Матвеева № 7, Белореченский «Красный Октябрь» № 6, Гагинский № 8, Кавказский № 25, Краснодарский № 15 (консерв.), Краснодарский им. Власова № 11, Краснодарский «Красный Октябрь» № 2, Краснодарский им. Ленина № 1, Лабинский № 18, Лабинский им. Чичерина № 5, Мальчевский № 5, Миллеровский им. Ленина № 4, Нахичеванский им. Рыкова № 2, Ростовский «Коммунар» № 1, Северский «Красный Рабочий» № 9 Усть-Лабинский «Красный Пищевик» № 3; **саломасные з-ды:** Армавирский имени Буденного № 2 (резервн.), Краснодарский им. III Коминтерна № 1; **олифоваренные** и **красок:** Ростовский «Свобода»; **мыловаренные:** Армавирский им. Буденного № 2 (резервн.), Краснодарский им. Советов № 1, Ростовский «Красный Октябрь» № 1, Ростовский «Парижская Коммуна» № 2 (резервн.); **поташные:** № 1 Армавирский (резерв.), № 7 Афинский (резервн.), № 8 Белореченский, Курганский (резервн.), № 5 Лабинский, № 2 Майкопский (резервн.), № 10 Малороссийско-Архангельский (резервн.), № 6 Ново-Михайловский (резервн.), № 3 Северский, № 4 Усть-Лабинский. **Предм. пр-ства:** масло, мыло, саломас, поташ, олифа, краски, жмых. **Раб.**—до 3.000. **Состоит пайщиком:** Жирсиндиката, Севкавторга, Донснабторга.

363. **ХАРЬКОВСКОЕ ОБ'ЕДИНЕНИЕ ПРЕДПРИЯТИЙ ХИМИЧЕСКОЙ ПРОМЫШЛЕННОСТИ** (1922 г.). Адр. Управл. г. Харьков, Дмитровская, 19. **Упр. Колесников,** Т. Р.; зам. **Бурас,** Л. Г. **Пром. заведения:** ф-ка антифрикционных наливок, ф-ка галеновых препаратов, ф-ка зеркал, ф-ка красок, 1-й и 2-й мылз-ды и уксусный з-д **Предм. пр-ства:** мыло бельевое, туалетное, фармацевтические препараты, антифрикционные наливки, адамантовые кольца, зеркала, краски масляные и сухие, вареное масло и уксус. **Раб.** (не указано на какое число) — 264. **Бал.** на 1 октября 1924 года — 2.377.784 р. **Состоит пайщиком:** Укр. Паев. Т-ва «Ларек» и Харьковского Губакторга. **Магазины** — в г. Харькове.

VIII. ПИЩЕВАЯ ПРОМЫШЛЕННОСТЬ.

364. **АКМОЛИНСКОЕ МУКОМОЛЬНОЕ ОБ'ЕДИНЕНИЕ** (1924 г.). Адр. Управл.—г. Петропавловск. **Предм. пр-ства**— мука. **Раб.** — 10.

365. **АЛМА-АТИНСКОЕ ОБ'ЕДИНЕНИЕ ГОСУДАРСТВЕННЫХ ПИВЗАВОДОВ** (1924 г.). Адр. Управл. — г. Алма-Ата. **Пром. заведения:** пивоваренные з-ды. **Предм. пр-ства** — пиво.

366. **АЛТАЙСКИЙ ТРЕСТ ГОСУДАРСТВЕННЫХ ЗАВОДОВ ДРОЖЖЕ-ВИНОКУРЕННОЙ, ПИЩЕВОЙ И ПИВОВАРЕННОЙ ПРОМЫШЛЕННОСТИ «АЛТПИЩЕТРЕСТ».** (1923 г.). Адрес Управл. — г. Барнаул. **Упр. Балеевский,** А. И. **Пром. заведения:** дрожже-винокуренный з-д, з-д фруктовых и искусственных минеральных вод, маслобойный завод, пивоваренный з-д, мыловаренный з-д (консерв.). **Предм. пр-ства:** пиво, фрукто-

---

[1] Устав разрабатывается.

вые и искусственные минеральные воды, дрожжи, спирт, масло льняное, масло конопляное, жмых льняной, жмых конопляный, олифа. **Раб.** (не указано на какое число) — 208. **Бал.** на 1 июля 1925 г. — 1.023.641 р. **Состоит пайщиком:** Промбанка, Расмаслосиндиката. **Торг. отделения:** дрожжевая лавка (г. Барнаул), базисный склад пива, дрожжей и фруктовых вод (г. Семипалатинск, г. Бийск и г. Ново-Николаевск).

367. **АРАЛЬСКИЙ РЫБНЫЙ ТРЕСТ** (1925 г.). Адрес Правл. — пос. Аральское Море. **Упр. Юртвенсон;** зам. **Гольц.** Улов и солка рыбы.

368. **АСТПИЩПРОМ** (1925 г.). Адр. Управл.—г. Астрахань, Пароходная улица, 47. **Упр. Юдин,** П. Н.; пом. **Колобков,** И. Т. и **Агамов,** З. А. **Пром. заведения:** мельница № 1, № 2 (консерв.), № 3 (консерв.), макаронная ф-ка б. Федорова. **Предм. пр-ства:** мука разных сортов, вермишель и макароны, очистка риса, выпечка хлеба и варка пива. **Раб.** — 307. Отделения: на мельнице № 1 (консерв.), механич., полумеханич., хлебопекарня, быв. Федорова, пивной з-д б. Вейнер (консерв.). **Агенты** по закупке зерна на Сев. Кавказе, Сибири, Среднем и Нижнем Поволжьи.

369. **АСТРЫБПРОМ** (1923 г.). Адр. Управл. — г. Астрахань, Красная наб., д. бывш. Губина. **Упр. Вилявин,** К. С.; зам. **Соловьев,** Н. А. **Пром. заведения:** Рыболовные промыслы: № 1 Стрелецкий, № 2 б. Молчанова, № 3 б. Тимофеева, № 4 б. Буланкина, № 5 б. Севериновского, № 6 б. Агабабова, живорыбная приемка. **Предм. пр-ства:** улов, скупка и заготовка всех пород рыбы, экспортные рыбные товары. **Раб.** — 74 (сезонных до 1.200).

370. **БАШВИНПРОМ** (1925 г.). Адр. Управл. — г. Уфа, ул. Октябрьской Революции, 3. **Упр. Тверитинов,** И. К.; зам. **Гильдин,** Ю. Н. **Пром. заведения:** Александровский, Березовский, Беленковский, Екатерининский, Знаменский, Тогустемировский винз-ды и Тогустемировский стеклоз-д

371. **ВОРОНЕЖСКИЙ МАСЛОТРЕСТ** (1922 г.). Адр. Управления — г. Воронеж, Плехановская, 43. **Дир.-распор. Сучков,** М. И.; зам. **Бондаренко**, Г. Т. и **Лиходедов,** В. Ф. **Пром. заведения**: маслобойные з-ды — № 1 Алекс. (консерв.), № 2 Алекс., № 10 Ливенский (консерв.), № 12 Буденновский (конс.), № 18 Бобровский (комбинат с мельницей и крупорушкой); маслоз-д № 21 Анненский (комбинат с мельницей); маслоз-д № 23 Бутурлиновский (комбинат с винокуренным з-дом); маслоз-д № 24 Валуйский, № 32 Воронежский (комбинат с крупорушкой и мельницей); маслоз-д № 33 Воронежский, № 35 Коротоякский, № 40 Острогожский (консерв.) (комбинат с крупорушкой); маслоз-д № 43 Россошанский, № 44 Россошанский (консерв.) (комбинат с мельницей); з-д эфирных масел № 2 (консерв.); мыловаренные з-ды №№ 1, 2 и 3; красочная ф-ка; олеатовый з-д. **Предм. пр-ства:** масло подсолнечное, конопляное, эфирное, анисовое, кориандровое; мыло хозяйственное, туалетное; краски масляные, олифа. **Раб.** — 446. **Бал.** — (свед. нет). **Состоит пайщиком:** 1-го Воронежского Паевого Т-ва по организации механич. хлебопечения, Промбанка, Расмаслосиндиката, Экспортхлеба. **К-ры:** Киевская (ул. Воровского, 22), Московская (Верхние Торговые ряды); Харьковская (Кооперативная, 2). **Магазины:** в Воронеже и при з-дах: Алексеевском, Анненском, Бобровском, Буденновском, Бутурлиновском, Валуйском, Коротоякском, Острогожском и Россошанском.

Воронежский Государственный Маслобойный Трест

„ГОСМАСЛОТРЕСТ“

ВОРОНЕЖ, Плехановская, 23. Телефон 3 72.

ОБЪЕДИНЯЕТ:

14 маслобойных заводов ‖ 3 мыловаренных завода ‖ 1 красочную фабрику
1 завод эфирных масел ‖ 1 фабрику туалетных мыл ‖ 3 олифоварки.

ВЫРАБАТЫВАЕТ И ПРОДАЕТ:

масло подсолнечное, конопляное, льняное, эфирные масла: кориандровое, анисовое, мятное и другие; мыла: хозяйственные и туалетные, краски, олифу льняную конопляную и олеатовую.

ЭКСПОРТИРУЕТ: жмыхи, масла растительные и эфирные.

ПОКУПАЕТ:

семена — подсолнечное, льняное, конопляное, анисовое, кориандровое; прессовое сукно и технические принадлежности для оборудования маслозаводов.

ИМЕЕТ КОНТОРЫ: в МОСКВЕ, Верхне-торговые ряды, Средний ряд, ком. 132,
в ХАРЬКОВЕ, Кооперативная 2.

ИМЕЕТ свои оптово-розничные магазины в Воронеже и других городах и крупных населенных пунктах губернии.

370

372. **ВОРОНЕЖСКИЙ «СПИРТОТРЕСТ»** (1925 г.). Адр. Управл. — г. Воронеж, Кольцовская ул., 20. **Дир.-распор.** Богданов, Л. Р. **Пром. заведения:** винз-ды—Анненский, Бекетовский, Гололобовский, Ильменский, Ириновский, Краснянский, Суковкинский (ремонтируется к пуску) **Предм. пр-ства** — спирт.

373. **ОБ'ЕДИНЕНИЕ ВИНОКУРЕННЫХ ЗАВОДОВ «ГОМСПИРТ»** (1924 г.). Адр. Управл. — г. Гомель, Советская ул., 14. **Упр. Михаленко. Пром. заведения:** 4 действующих винокуренных з-да и техно-химическая лаборатория; 8 консерв. винокуренных з-дов; при Н.-Белицком ректифик. з-де. **Предм. пр-ства:** винокурение и выработка лака и политуры. **Раб.** (на 1 августа 1925 г.) — 22. **Бал.** на 1 апреля 1925 года— 803.372 р.

374. **ГРАЙВОРОНСКИЙ КРАХМАЛЬНЫЙ ТРЕСТ.** (1922 года). Адр. Управл. — г. Грайворон, Интернациональная ул. **Упр. Никифоров**, П. М. **Пром. заведения:** крахмально-терочные з-ды №№ 1 и 3, крахмально-паточный з-д № 2 (консерв.) и Борисовская мельница. **Предм. пр-ства:** крахмал сухой «Экстра», патока картофельная и мука разных сортов. **Раб.** — 22 (сезон. — 120). **Бал.** на 1 августа 1925 г.— 231.953 р. **Состоит пайщиком** — Всероссийского Крахмально-Паточного Синдиката.

375. **«ДАЛЬСПИРТ»** (1923 г.). Адр. Управл. — г. Хабаровск, ул. К. Маркса. Зам. нач. **Давыдов. Предм. пр-ства:** вино и спирт. **Раб.** (свед. нет). **Бал.**—2.889.533 р. **Отделения:** Амурское (Благовещенск), Забайкальское (Чита), Приморское (Владивосток), Хабаровское. **Очистные склады:** в г. г. Александровске-на-Сахалине, Благовещенске, Владивостоке, Зее, Имане, Николаевске-на-Амуре, Никольске-Уссурийском, Свободном, Сковородино, Спасске, Хабаровске, Чите, Шкотове. **Винмагазины:** Благовещенский, Забайкальский, Приморский, Хабаровский.

376. **ДОНСКАЯ ГОСУДАРСТВЕННАЯ ТАБАЧНАЯ ФАБРИКА ИМ. РОЗЫ ЛЮКСЕМБУРГ «ДОНГОСТАБФАБРИКА» «ДГТФ»** (1922 г.). Адр. Управл. — г. Ростов н/Д, Красноармейская, 178. **Дир. Степанов,** М. Д. **Предм. пр-ства:** табачные изделия. **Раб.** — 3.665. **Бал.** на 1 июля 1925 года — 22.670.846 р. **Состоит пайщиком:** Изд. «Буревестник», Краевого Кооп. Изд. «Прибой», Нарпита, Росс. Паевого Т-ва «Ларек», Украинского Торг. Т-ва «Ларек», Юго-Восточного Торг. Т-ва «Ларек», Всесоюзного Т-ва «Табаксырье», Акц. Т-ва «Ювакторг» и Паевого Т-ва «Киоск Детворы». **Отделения:** Бакинское (ул. Фиолетова, 7); Краснодарское (Красная ул., 63); Московское (Софийская наб., 304); Нижегородское (Рождественская ул., 9); Самарское (Соборная ул.); Саратовское (Ленинская ул., 47), Средне-Азиатское (Ташкент, Воскресенский базар) и Уральское (Свердловск, ул. Троцкого, 14).

376а. **ЕКАТЕРИНОСЛАВСКИЙ ТРЕСТ ПИВОВАРЕННОЙ ПРОМЫШЛЕННОСТИ «ПИВООБ'ЕДИНЕНИЕ»** (1923 г.). Адр. Управл. — г. Екатеринослав, Гимнастическая ул., 1 **Пром. заведения:** 1-й Госпивзавод в Екатеринославе, з-д быв. Дюммлера (консерв.), з-д быв. «Ливония». **Предм. пр-ства:** пиво, соли и минеральные воды. **Раб.** — 85. **Бал.** — 846.234 р. **Состоит пайщиком:** Укрнарпита, «Ларька» и Губпайторга. **Отделения:** в г. г. Знаменка, Запорожье, Павлоград, Синельниково, Харьков, Симферополь и Лозовая.

376б. **ИРБИТСКИЙ МУКОМОЛЬНЫЙ ТРЕСТ** (1925 г.). Адр. Управл.—г. Ирбит. **Пром. заведения:** мельницы №№ 19, 20 и 68. **Предм. пр-ства:** мука и лесоматериалы. **Раб.** (на 1-е декабря 1925 г.)—92. **Бал.** на 1 июля 1925 г.—299.150 р.

377. **«КАЗРЫБТРЕСТ»** [1]. Адр. Управл. — г. Астрахань. **Упр. Глуховский,** И. А.; зам. — **Рожков,** И. А. **Пр-ства:** улов и солка рыбы. **Раб.** (не указано на какое число) — 1.415. **Бал.** на 1 октября 1924 г. — 1.465.448 р.

378. **«КАЗСПИРТТРЕСТ»** [1]. Адр. Управл. — г. Ташкент. **Упр. Коган,** Б. А.; зам. — **Куркин. Предм. пр-ства:** спирт и водочные изделия. **Раб.** (свед. нет). **Бал.** (свед. нет).

379. **КАЛМЫЦКИЙ РЫБОПРОМЫШЛЕННЫЙ ТРЕСТ «КАЛМРЫБТРЕСТ»** (1925 г.). Адр. Правл. — г. Астрахань, 1 район, ул. Урицкого, 17. **Правление.** Пред. **Джалыков,** Х. М. Члены: **Мещеряков,** А. Г. и **Сидоров,** П. И. **Пром. заведения. Промысла:** Забурунный, Дальчинский, Котельничий, Красинский, Улан-Хальмг, «Красный Калмык» и стан Хара-Хол. **Предм. пр-ства:** рыбные товары соленые и вяленые. **Раб.** — 98. **Осн. кап.** — 62.048. **Бал.** на 11 сентября 1925 года — 855.786 р.

380. **КАЛУЖСКИЙ МЕЛЬЖИРПРОМ.** (1924 г.). Адр. Упр. г. Калуга, Советская ул., Мельжирпром. **Упр. Осипов,** И. Д. **Предм. пр-ства:** колбаса вареная, колесная мазь, сода бельевая. **Раб.** — 29. **Бал.** на 1 июля 1925 г. — 176.155 р.

380а. **КИЕВСКИЙ ТРЕСТ ПИЩЕВОЙ ПРОМЫШЛЕННОСТИ «ПИЩЕТРЕСТ»** (1922 г.). Адр Управл. — Киев, ул. Воровского (б. Крещатик), 10. **Упр. Кример. Пром. заведения:** дрожжевые з-ды: № 1 (б. Чополова) и № 2 (б. Марра); конфектная ф-ка, маслобойный з-д, пивоваренный з-д, колбасная фабрика, крахмальный з-д, мыловаренный з-д. **Предм. пр-ства:** предметы пищевой промышленности. **Раб.** — 722. **Бал.** на 1 октября 1924 г. — 2.579.990 р.

381. **КРЫМСКИЙ МЕЛЬТРЕСТ** (1924 г.). Адр. Управл.— г. Симферополь, Ул. Розы Люксембург, 15. **Дир. Бухарциев,** М. М.; зам. **Фельдман,** И. Х. **Пром. заведения:** мельницы №№ 4, 5, 7, 9 и 13. **Предм. пр-ства:** помол разносортной муки, макароны. **Раб.** — 190. **Бал.** — 1.137.078 р. **Отделения:** в Симферополе и Керчи.

382. **КРЫМСКИЙ КОНСЕРВТРЕСТ** (1922 г.). Адрес Управл. — г. Симферополь, бульв. Ленина, 9. **Дир. Петров,** Н. И.; зам. **Фридман,** Д. А. и **Теребиш,** И. С. **Пром. заведения:** 1-я ф-ка «Воля Труда», ф-ка «Возрождение», ф-ка «Пролетарий», ф-ка «Трудовой Октябрь» (консерв.). **Раб.** — 745. **Бал.** (не указано на какое число) — 2.161.432 р. **Состоит пайщиком** — Консервбюро. **Отделения:** Москва, Харьков, Симферополь.

383. **КРЫМСКИЙ ТАБАКТРЕСТ** (1922 г.). Адр. Управл.— г. Симферополь, ул. Субхи, 15. Зам. дир. — **Конторович,** А. В **Пром. заведения:** 1-я госфабрика в г. Керчи (действ.), 2-я госфабрика в г. Феодосии (действ.), 4-я госфабрика (консерв.). **Предм. пр-ства:** папиросы и табак. Раб. — 822. **Бал.** (не указано на какое число) — 7.511.721 руб. **Отделения:** в г.г. Керчи, Ленинграде, Москве, Свердловске, Севастополе, Симферополе, Феодосии и Харькове.

384. **КРЫМРЫБА** (1924 г.). Адр. Управл. — г. Симферополь, ул. Розы Люксембург, 15. **Дир. Зельдович,** З. М. **Пром. заведения:** действующие промыслы в Евпатории, Севастополе, Феодосии и Ялте. **Раб.** — 21. (Добыча производится артелями рыбаков на договорных началах). **Бал.** (не указано на какое число) — 175.375 руб. **Отделения:** в Евпатории, Севастополе, Симферополе, Феодосии и Ялте.

---

[1] Устав разрабатывается.

Лучшим доказательством того, что изделия

Донской Государственной Табачной Фабрики

имени „Розы Люксембург“

в гор. РОСТОВЕ на-ДОНУ (Красноармейская, 178),

бесспорно лучшие—является беспрерывно увеличивающийся спрос на наши папиросы на всех рынках СССР.

Поэтому весьма часто на рынке наблюдается отсутствие той или иной марки нашей фабрики.

Расширение производства, благодаря вновь прибывающим из-за границы машинам, даст возможность в недалеком будущем в полной мере удовлетворить нашего потребителя.

Любитель хороших папирос, изготовленных из отборных табаков, требует только папиросы Д. Г. Т. Ф.

Особенно рекомендуем папиросы:

Высший сорт.	**I сорт А.**	**I сорт Б.**
„ОРИЕНТ“.	*„НАША МАРКА“.*	*„МАИСОВЫЕ“.*
„ТРИУМФ“.	*„ДЕЛОВЫЕ“.*	*„100“.*
„НАША МАРКА“.	*„БЛОК-НОТ“.*	*„ДГТФ“.*
„ШЕДЕВР“.		
„К. П“.		

II сорт А.	**II сорт Б.**
„НАША МАРКА“.	*„ШУРЫ-МУРЫ“.*
„ЭЛИТ“.	*„ЭХ, ОТДАЙ ВСЕ“.*
„АЗА“.	*„ЯКОРЬ“. „МАЯК“.*
	„ДЫМОК“.

Отделения и представительства во всех крупных центрах СССР.

385. **КУБАНСКОЕ ОКРУЖНОЕ МЕЛЬНИЧНО-МАСЛОБОЙНОЕ ОБ'ЕДИНЕНИЕ «МЕЛЬМАСПРОМ»** (1924 г.). Адр. Управления — г. Краснодар, ул. Седина, 29. **Пром. заведения**: госмельница № 1, макаронная ф-ка № 2, госмельница № 3, госмельница № 4, госмельница № 5 и маслозавод, госмельница № 6, госмельница № 7 и маслозавод, госмельница № 8, госмельница № 9 и маслозавод, госмельница № 10 и маслозавод; з-д Химжир. **Предм. пр-ства:** мука, масло, жмых, макароны. **Раб.** — 625. **Бал.** на 1 июля 1925 г. — 4.212.079 р.

386. **КУРСКИЙ ГОСУДАРСТВЕННЫЙ МАСЛОБОЙНЫЙ ТРЕСТ** (1921 г.). Адр. Управл. — г. Курск, ул. Невского, 8. **Упр. Фридман,** А. М.; зам. **Середин,** В. И. **Пром. заведения:** маслобойно-мукомольный комбинат № 51 им. Октябрьской революции, маслобойко-мукомольный комбинат № 55 имени Зиновьева, маслобойно-мукомольный комбинат № 56 имени Рыкова, маслобойно-мукомольный комбинат № 59 им. Троцкого; госмельница № 9 им. 1 Мая; госмельница № 22 им. Зиновьева; канатно-прядильная ф-ка им. Октябрьской революции; госмаслозавод № 14 им. Урицкого (конс.), маслобойно-мукомольный комбинат № 53 им. Ленина (консерв.). **Предм. пр-ства:** подсолнечное, конопляное, льняное масла, жмыхи, мука разных сортов, крупа гречневая, олифа конопляная и льняная; веревочные изделия. **Раб.** (не указано на какое число) — 411. **Бал.** на 1 августа 1925 г. — 1.728.178 р. **Состоит членом** — Расмаслосиндиката, **акционером** Курского отделения Промбанка и **пайщиком** Курского Губсельбанка и Книгоиздательства при Курском Губкоме РКП (б).

387. **ЛЕНИНГРАДСКИЙ ТРЕСТ ПИЩЕВОЙ ПРОМЫШЛЕННОСТИ**. В ведении Севзаппромбюро ВСНХ Ленинград, просп. 25 Октября, 21. **Правление.** Пред. **Молвин,** И. И., зам. **Лавров,** Н. И. Член **Куклин;** ком. дир. **Паэгле,** П. Я. **Пром. заведения:** конф.-шок. ф-ка им. Самойлова (б. Жорж Бормана), 3-я конф.-шок. ф-ка (б. Ландрин), конф.-шок. ф-ка «Красный Кондитер», 1-я макарон. ф-ка им. Воровского, 2-я макарон. ф-ка «Свобода», пивов. з-д № 1, пивов. з-д № 2, консерв. з-д «Пищевик», з-д по заготовке солений, солодово-дрожжевой з-д, литография № 2 и 2-я картонная ф-ка, 1-й и 2-й маслозаводы «Красная Звезда». **Уставный капитал** — 9.453.273 руб.

388. **МАЙКОПСКИЙ ТОРГОВО-ПРОМЫШЛЕННЫЙ КОМБИНАТ «МАЙПИЩПРОМ»** (1924 г.). Адр. Управл. — г. Майкоп, ул. Красного Октября, 42. **Дир. Моисеенко. Пром. заведения:** гос. макаронная ф-ка, гос. маслозавод № 1, гос. мельница № 1 и гос. мельница № 2. **Предм. пр-ства:** мука, подсолнечное масло, макароны и вермишель. **Раб.** — 83. **Бал.** на 1 июля 1925 г. — 247.276 р.

389. **МИНУСИНСКИЙ МЕЛЬТРЕСТ** (1925 г.). Адр. Управл. — г. Минусинск. **Пром. заведения:** мукомольные мельницы №№ 1, 2, 3 и 4. **Предм. пр-ства:** размол зерна. **Раб.** (на 1 июля 1925 г.) — 122. **Пред-ство** — в Красноярске.

390. **МОСКОВСКИЙ ТРЕСТ ПО ПЕРЕРАБОТКЕ СЕЛЬСКОХОЗЯЙСТВЕННЫХ ПРОДУКТОВ «МОССЕЛЬПРОМ».** Адр. Управления — Москва, Воздвиженка, Калашный пер., 4/1. **Упр. Арутюнянц,** П. Г.; зам. **Виноградов,** И. М. и **Клок,** В. Ф. **Пром. заведения**: дрожже-винокуренный з-д, кондитерские ф-ки «Красный Октябрь», им. Бабаева, быв. Тиде; табачные ф-ки «Дукат», «Красная Звезда», «Ява»; пивоваренные з-ды: «Тригор» и Хамовнический; з-д минеральных и фруктовых вод, колбасная ф-ка № 1, консервная ф-ка, макаронная ф-ка № 1, мельницы № 4 и «Новая Победа», картонажная ф-ка.

Крымтабактрест.

Правление: Симферополь, улица Субхи, д. № 15.

Отделения: в Москве, Ленинграде, Свердловске и Харькове.

Магазины в Крыму: в Симферополе, Севастополе, Евпатории, Феодосии, Керчи и Джанкое.

Фабрики: I-я в Керчи (бывш. Месаксуди) и 2-я в Феодосии (бывш. Стамболи).

Табачные изделия из высококачественных выдержанных табаков.

Лучшие отзывы знатоков-курильщиков.

Выпущены новые марки:

„Совет“,
„Якши“,
„Заря“,
„Восточные“,
„Моряк“,
„Молот“,
„Наш боевик“,
„Забой“
и другие.

Имеются табаки в упаковке 50 грамм (1/8 фунта) по цене в 25 копеек.

447

А. С. С. Р. Н. П.

Управление Государственными Мельницами

«М=Е=Л=Ь=У=П=Р»

Покупает: Зерно всех культур.

Продает: Муку всех сортов переработки своих предприятий, отвечающих по оборудованию всем требованиям новейшей техники.

Принимает: Поставку зерна в любом количестве по твердым и комиссионным договорам.

Принимает: В переработку зерно на объединяемых следующих мельницах:

- **Госмельница № 1** товарн. типа, им. тов. Дзержинского, в г. Покровске н/Волге, перерабатывает 6 000 пудов сортового помола в сутки.
- **Госмельница № 3** полутоварного типа, в г. Марксштадте, перерабатывает 2 000 пудов сортового помола в сутки.
- **Госмельница № 5** полутоварного типа, на ст. Урбах Р.-У. ж. д., перерабатывает 1 500 пудов сортового помола в сутки.
- **Госмельница № 4** полутоварного типа, в г. Покровске, перерабатывает 2 000 пудов сортового помола в сутки.
- **Госмельница № 2** полутоварного типа, на ст. Палласовка Р.-У. ж. д., перерабатывает 2 000 пудов сортового помола в сутки.
- **Госмельница № 7** полутоварного типа, в г. Ровное н/Волге, перерабатывает 1 500 пудов сортового помола в сутки.
- **Госмельница № 11** в с. Сосновке н/Волге, № 10 в с. Базель н/Волге, № 6 на ст. Палласовка, Р.-У. ж. д. и № 9 в с. Красный Яр (русский), крестьянского типа, перерабатывают каждая 1 000 пудов сортового помола в сутки.

Исполнение аккуратное по строго договорным срокам.

Адрес: г. ПОКРОВСК н/ВОЛГЕ, ул. Калинина, № 16.

Телефоны №№: 42 и 146.

AUTONOME SOZIALISTISCHE RÖTE REPUBLIK.

Der Wolgadeutschen Verwaltung der Staatlichen Mühlen

„MEHLUPR“

Kauft: Getreide allerlei Kulturen.

Verkauft: Weizen- und Roggenmehl allerlei Sorten, hergestellt auf eignen Unternehmungen, die in bezug auf ihre Einrichtung allen Anforderungen der neusten Technik entsprechen.

Uebernimmt: Lieferungen von Getreide allerlei Kulturen in beliebiger Menge auf Grund fester Verträge und als Kommissionskaufträge.

Uebernimmt: Getreide zur Verarbeitung auf eignen Mühlen:

- **Staatsmühle № 1** für Handelswaren N. d. Gen. Dsershinski in Pokrowsk a/d. Wolga, bearbeitet 6 000 Pud Sortenmehl täglich.
- **Staatsmühle № 3** in Marxstadt, bearbeitet 2 000 Pud Sortenmehl.
- **Staatsmühle № 5** an d. St. Urbach R.-Ur. Bahn, bearbeitet 1 500 Pud Sortenmehl.
- **Staatsmühle № 4** in Pokrowsk a/d. Wolga, bearbeitet 2 000 Pud Sortenmehl täglich.
- **Staatsmühle № 2** Halbwarentüppe an d. St. Palasowka R.-Ur. Bahn, bearbeitet 2 000 Pud Sortenmehl täglich.
- **Staatsmühle № 7** in Seelman a/d. Wolga, bearbeitet 1 500 Pud. Sortenmehl täglich.
- **Staatsmühle № 11** in Sosnowka a/d. Wolga, № 10 in Basel a/d. Wolga, № 6 an d. St. Palasowka R.-Ur. Bahn, № 9 in Krasni-Jar, bearpeiten zu 1 000 Pud Sortenmehl täglich.

Alle Abmachungen wenden akkurat und prompt erfüllt.

ADRESSE:

POKROWSK a/d. WOLGA, Kalininstrasse, N-r 16.

Telephone: №№ 42 u. 146.

328

2 деревообделочных мастерских, типо-литография. **Раб.** — 12.352. **Бал.** на 1 октября 1925 г. — 62.201.955 р. **Состоит пайщиком**: Мосторга, Мосгорбанка, Моссельбанка, Мосрабжилстроя и Табак-Сырье. **Отд-ния** в г.г.: Киеве (ул. К. Маркса, 3), Ленинграде (просп. 25 Октября, 57), Нижнем-Новгороде и Свердловске (Уральское отд-ние). **Склады:** центральный кондитерский склад (Москва, Пятницкая, Б. Курбатовский пер.); центральный табачный склад (ул. К. Маркса, 20).

390-а **МОСКОВСКОЕ ГОСУДАРСТВЕННОЕ ОБ'ЕДИНЕНИЕ ВИНОКУРЕННОЙ ПРОМЫШЛЕННОСТИ «МОССПИРТ».** (1925 года). Адр. Управл.— г.Москва, Варварка, 16. **Упр. Смирнов,** В. М. **Пром. заведения:** винз-ды — Бурцевский, Гадовский, Корыстовский, Мартемьяновский (консерв.) и Тесовский (консерв.). **Предм. пр-ства** — спирт. **Раб.** — 128.

391. **МУРОМСКИЙ ПИЩЕТРЕСТ**. Адр. Управл. — г. Муром, Влад. губ., ул. Шляпникова, 6. Упр. **Свечников,** П. П.; зам. **Зайцев,** Ф. А. **Пром. заведения:** крахмально-паточный, маслобойный, винокуренный и лесопильные з-ды. **Пред. пр-ства:** патока высш. сорта 42°, крахмальная вареная и халвичная; глюкоза техническая; сухой крахмал 1-го сорта и центрофугованный «Экстра»; масло льняное и конопляное; олифа льняная и конопляная; жмых льняной и конопляный; спирт-сырец; пильные материалы. **Раб.** — 366. **Год. обор.** — 2.500.000 р.

392. **НЕМРЕСПУБЛИКИ ГОСУДАРСТВЕННЫМИ МЕЛЬНИЦАМИ УПРАВЛЕНИЕ «МЕЛЬУПР»** (1924 г.). Адр. Управл.— г. Покровск. Упр. **Фрицберг,** К. Я. **Пром. заведения:** механические мельницы (консерв.) — б. Алипова, Бат, б. Герлах и б. Ниденс.; механические мельницы: б. Альтах, б. Бредер, б. Кизнер, б. Кауфман, б. Петри, б. Самарина, б. Шейнберг. **Предм. пр-ства** — мука высших сортов. **Раб.** — 136. **Бал.** на 1 июля 1925 г. — 80.920 р. **Розничный магазин** — в г. Покровске.

«НЕМПРОМ» — см. Лесная промышленность.

393. **НИЖМЕЛЬТРЕСТ** (1924 г.). Адр. Управл. — г. Н.-Новгород, Кооперативная ул. **Дир. Васильев. Пром. заведения:** кондитерская ф-ка «Красный Октябрь», мельницы №№ 6, 7, 8 и 9. **Предм. пр-ства**—размол муки разных сортов. **Раб.** (на 1 октября 1925 г.) — 191.

394. **НИЖПИВОТРЕСТ** (1923 г.). Адр. Управл. — г. Н.-Новгород, Почаинская ул., 20. **Дир. Ермолаев**; зам. **Веленчевский. Пром. заведения:** Арзамасский пивоваренный з-д, Лысковский пивоваренный з-д, 1-й Нижегородский пивоваренный з-д **Предм. пр-ства:** пиво, солод. **Раб.** (на 1 октября 1925 г.) — 273.

395. **НИЖСПИРТОТРЕСТ** (1925 г.). Адр. Управл. — г. Н.-Новгород. Дир. (вакансия); зам. **Андронов,** П. П. **Пром. заведения:** Арзинский з-д № 9, Кемленский з-д № 17, Кошелихинский з-д № 17, Ломовский з-д, Ново-Слободский з-д № 10, Оброченский з-д № 15, Чугуновский з-д № 19, Щукинский з-д № 24.

396. **ОБЬ-ТАЗОВСКИЙ ГОСУДАРСТВЕННЫЙ РЫБОПРОМЫШЛЕННЫЙ ТРЕСТ** (1924 г.). Адр. Правл. — г. Тобольск. **Правление.** Пред. **Непряхин,** М. Г.; зам. **Дубров,** Э. Д. Член Седышев, В. **Пром. заведение** — консервная ф-ка. **Предм. пр-ства:** консервы, рыба. **Бал.** на 1 июля 1925 г. — 2.488.888 р. **Пред-ства:** в Свердловске, Омске и Тюмени.

Нижегородский Губернский Совет Народного Хозяйства

„НИЖМЕЛЬТРЕСТ"

ОБЪЕДИНЯЕТ

МЕЛЬНИЦЫ: № 6 (бывш. Бугрова), № 7 (бывш. Шерстнева), № 8 (бывш. Блинова) и № 9 (бывш. Сметанкина).

КОНТОРА: Н.-Новгород, Кооперативная, № 20, тел. № 15-15.

ЛАВКИ:

№ 1—уг. Нижневолжской набережной и Широкого пер., тел. № 5-78.
№ 2—Канавино, ул. Луначарского, д. № 7/20, тел. № 15-70.
№ 3—Алексеевская улица (угол Грузинского пер.,), д. б. Бугрова, тел. № 14-81.
№ 4—Село Бор, Базарная площадь.
№ 5—Молитовка—при мельнице № 8.

ПРОДАЕТ: пшеничную, крупчатую муку разных сортов качества довоенного времени и всевозможные хлебные продукты.

ПРИНИМАЕТ ДЛЯ РАЗМОЛА: пшеницу, рожь, просо и гречу.

ПОКУПАЕТ: ПШЕНИЦУ, РОЖЬ И ДРУГИЕ ХЛЕБНЫЕ ЗЕРНОПРОДУКТЫ.

Кондитерская фабрика „КРАСНЫЙ ОКТЯБРЬ", ул. Свердлова, д. № 12, тел. 11-54.

ВСЕВОЗМОЖНЫЕ КОНДИТЕРСКИЕ ИЗДЕЛИЯ и ТОВАРЫ.

164

397. **ОДЕССКИЙ ПИЩЕТРЕСТ** (1923 г.). Адр. Управл. — г. Одесса, ул. Энгельса, 34. **Дир. Ляховский. Прэм. заведения:** спирто-дрожжевой з-д б. Богдана, мельница № 2 б. Варшавского, уксусная ф-ка б. Дубинина, бисквитная ф-ка б. Дуньяна, кондитерская ф-ка б. Крахмальникова, консервная ф-ка б. Неофит, пивоваренный з-д «Одесская Бавария», макаронная ф-ка б. Пичинелли, солодовый з-д б. Санценбахера, томатная ф-ка, винокуренный з-д б. Шустова, з-д минеральных вод б. 1829 г., мыловаренный з-д б. Генцлер (консерв.), консервная ф-ка б. Дубинина, (консерв.), з-д б. Содома (консерв.), консервная ф-ка б. Фальц-Фейна (консерв.). **Предм. пр-ства:** дрожжи, спирт, кондитерские изделия, консервы, искусственные минеральные воды, вино, коньяк, макароны, уксус, мука, мыло, солод и пиво. **Раб.** (на 1 октября 1925 г.) — 1.235. **Состоит пайщиком** — Одесторга. **Магазины**: в г.г. Москве (Фуркасовский пер., 6) и Киеве (ул. Володарского, 19).

398. «**ОМСЕЛЬПРОМ**» (1922 г.) Адр. Управл. — г. Омск, Рабфаковская, 11. **Дир. Дунаев**, В. Г.; зам. **Комар,** М. З. **Пром. заведения:** пивоваренный з-д им. Брогенсона, кирпичеделательный з-д «Глина» (консерв.), дрожже-винокуренный з-д «Красный Путь», маслобойный з-д им. Октябрьской Революции, колбасная ф-ка, солодов. з-д «5-й армии», мельница «Хлебороб» (консерв.). **Предм. пр-ства:** дрожжи, спирт-сырец, пиво, фруктовые воды; размол зерна, олифа, масло растительное, краски, колбасные изделия, солод, строительный кирпич. **Раб.** — 400. **Бал.** на 1 июля 1925 г. — 4.444.134 р. **Состоит пайщиком** — Всероссийского Синдиката Маслобойной Промышленности. **Торг. отделения:** центральный магазин (г. Омск), магазин № 1 «Красный Путь», магазин № 3,

ОДЕССКИЙ ГУБЕРНСКИЙ ТРЕСТ

Пищевой Промышленности (Одеспищетрест) организован 8 февраля 1923 г. в составе следующих предприятий: винно-коньячного завода (б. Шустова), дрожже-винокуренного завода (б. Богданова), трех консервных фабрик (б. Фальц-Фейна, Дубинина и Неофита), кондитерской фабрики (б. Крахмальникова), уксусного завода (б. Дубинина). В сентябре того же 1923 г. в состав Треста были включены еще бисквитная фабрика (б. Дурьяна) и мыловаренный завод (б. Генцлера). В течение 23—24 операц. года в состав треста дополнительно включены были Пивоваренный завод (б. Одесская Бавария), завод молочных и водных изделий (б. Акц. О-во „1829 г.“), макаронная фабрика (б. Грущевского и Ицковича), паровая мукомольная мельница в Новоукраинке (б. Варшавского) и солодовня (б. Санценбахера). В августе 1925 г. состав Треста пополнился томатным заводом (б. Дубинина).

Торговая сеть Треста.

1. УПРАВЛЕНИЕ в Одессе, при нем 4 розничных магазина и 12 пивных баров. 2. ОТДЕЛЕНИЕ в Москве, при нем 1 розничный магазин. 3. ОТДЕЛЕНИЕ в Киеве, при нем 1 оптовый магазин.

Первые 8 месяцев своей деятельности, т. е. с 8 февраля до 1 октября 1923 г. Трест закончил с чистой прибылью 41.229 р., а 1923—24 операционный год был закончен с чистой прибылью в Руб. 229.700. 488

Омское Объединение Заводов Сельско-хозяйственной Промышленности

ТРЕСТ „ОМСЕЛЬПРОМ“.

Годовой оборот **3.500.000** руб. Основной капитал **980 000** руб.

Число рабочих и служащих с отделениями **800** чел.

ТОРГОВЫЕ СКЛАДЫ В НОВО-НИКОЛАЕВСКЕ, СВЕРДЛОВСКЕ, ЧЕЛЯБИНСКЕ, ПЕТРОПАВЛОВСКЕ, ИШИМЕ.

ГОДОВАЯ выработка основных фабрикатов в круглых цифрах:

Пива	400.000	ведер.	Масла растительного	20.000	пудов.
Дрожжей	30.000	пудов.	Муки сортовой	350.000	„
Олифы	20.000	„	Колбасных изделий	15.000	„
Красок тертых	10.000	„	Спирта-сырца в 40°	75.000	ведер.
Жмыха	120.000	„			

ПОКУПАЕТ: ячмень высокосортный пивной, маслосемена (льняное, конопляное), пшеницу, рожь, овес, крахмал, хмель культурный, мясо скотское, свиное, краски сухие—природные и искусственные, жестянки для красок, бочки дубовые пивные разной емкости, гарпиус, сурик свинцовый, бутылки пивные, мешки, бакалейные товары, гастрономию, кондитерские и табачные изделия, вина.

ГЛАВНАЯ КОНТОРА ТРЕСТА, Омск, Рабфаковская, № 11 (дом Трестов).

Требуйте прейс-куранты. ТЕЛЕГРАФНЫЙ АДРЕС: „ОМСЕЛЬПРОМ“. **Требуйте прейс-куранты.**

271

Московский Государственный Пищевой Трест

„МОССЕЛЬПРОМ“

Московское Объединение Предприятий по переработке продуктов Сельско-хозяйственной Промышленности.

Объединяет в г. Москве крупнейшие и лучшие оборудованные фабрично-заводские предприятия СССР.

1. Государственная кондитерская фабрика «Красный Октябрь», (б. Т-во Эйнем).
2. Государственная кондитерская фабрика «Имени П. А. Бабаева», (б. Т-во Абрикосова С-вей).
   Отделение Государственной кондитерской ф-ки «Красный Октябрь», Софийская фабрика (б. Т-во Эйнем).
3. Государственная кондитерская фабрика «Марат» (б. Т-во Ивановы и Марков). (Временно закрыта).
4. Государственная табачная фабрика «Дукат» (б. Т-во Дукат).
5. Государственная табачная фабрика «Ява» (б. Т-во Габай).
6. Государственная табачная фабрика «Красная Звезда» (обр.).
7. Государственная колбасная фабрика № 1. (б. А. В. Чичкина).
8. Государственный пивоваренный завод № 1 (б. Трехгорное Т-во).
9. Государственный пивоваренный завод № 2 (б. Хамовнический).
10. Государственный завод минеральных и фруктовых вод № 1 (б. Т-во Калинкина).
11. Государственный дрожже-винокуренный завод № 1 (б. Гавартовского).
12. Государственная мельнично-макаронная фабрика № 1 (б. Т-во Динг)
13. Государственная мельница «Новая Победа».
14. Государственная мельница № 4.
15. Государственные хлебопекарни в разных районах.
16. Государственная типо-литография (б. Евдокимова).
17. Кондитерский павильон на П.П.П. выставке В.С.Н.Х.

ВИНА ✯ КОНЬЯК ✯ ЛИКЕРЫ И ВОДОЧНЫЕ ИЗДЕЛИЯ

ПРОИЗВОДСТВЕННОГО КООПЕРАТИВА

„Конкордия“

СОБСТВЕННОГО ПРОИЗВОДСТВА

Главное Правление: кол. ЕЛЕНЕНДОРФ, Ганджинской (Елисаветпольской) губ. Азербейджан—Закавказье.

Склады:

в МОСКВЕ—Старая пл., 6/7.
„ ЛЕНИНГРАДЕ—Улица Перовской, 3.
„ РОСТОВЕ-НА-ДОНУ—улица Фридриха Энгельса, 41.
„ НОВОНИКОЛАЕВСКЕ—Красный проспект,
Торговый корпус.
„ ТАШКЕНТЕ—Ура-Тюбинская улица, 45.
„ БАКУ—Б. Морская, 18.
„ ТИФЛИСЕ—Улица Жореса, 19.
„ ГАНДЖЕ.

Отделения:

в ПЕРМИ—Советская улица, 60.
„ САРАТОВЕ—Ленинская улица, 42.
„ САМАРЕ—Троицкая, 15.
„ КИЕВЕ—Крещатик, 39.
„ ПЯТИГОРСКЕ—Советский пр., 44.
„ ГАНДЖЕ

и в других крупных городах.

склад пива (Ново-Николаевск), склад пива (Петропавловск), склад пива (Новониколаевск), склад пива (Петропавловск), дрожжей (г. Свердловск).

399. **ОРЕНБУРГСКИЙ ГУБСЕЛЬПРОМ** (1923 г.). Адр. Управл. — г. Оренбург, Красноармейская, 44. **Упр. Куренков,** П.; зам. **Демченко,** А. **Пром. заведения:** винзавод № 9 (сезонный), винзавод № 3 (консерв.), маслозавод № 1, маслозавод № 2, мельница «Экроном» (сезонная), мельница при винзаводах №№ 3 и 9 (сезонные), мыловаренный з-д № 1, пивзавод № 2 (консерв.), пимокатный з-д. **Предм. пр-ства:** пиво, растительное масло, олифа, кошма, спирт 96% и мыло. **Бал.** на 1 октября 1925 г. — 1.155.275 р. **Склад**— в Ахтюбинске. **Пивные лавки** №№ 2, 7 и 9 в г. Оренбурге.

400. **ОРЛОВСКИЙ ГОС. ТРЕСТ ВИНОКУРЕННОЙ ПРОМЫШЛЕННОСТИ «СПИРТОТРЕСТ»** (1925 г.). Адр. Управл. — г. Орел, Садовая ул., 17. **Упр. Кунегин,** Ф. К.; зам. **Переверзев,** Н. П. **Пром. заведения:** винз-ды — Бородинский, Верхне-Любовшинский, Засенский, Ивановский, Ключиковский, Кубанский, Куракинский, Ломовский, Моховской, Троицкий, Черневский. **Предм. пр-ства:** наливки, настойки, ликеры, спирт-сырец и ректификат.

401. **ОСЕТИНСКИЙ КРАХМАЛЬНЫЙ ТРЕСТ «ОСКРАХМАЛ»** (1924 г.). Адр. Управл. — г. Владикавказ, Курская ул., 1. **Упр. Баев,** А. Т.; зам. **Дзуцев,** К. **Пром. заведения:** 1-й крахмальный з-д «Красный Май» и 2-й Даргкохский з-д. **Предм. пр-ства:** крахмал, пудра, декстрин и глюкоза. **Раб.** (не указано на какое число) — 125. **Бал.** на 1 октября 1924 г. — 275.482 р. **Состоит пайщиком** — Горпайторга.

402. **ПЕНЗЕНСКОЕ МАСЛОУПРАВЛЕНИЕ** (1922 г.) Адр. Управл. — г. Пенза, Селиверстовская, 26. Зав. **Ильчишин,** И. М.; зам. **Попов,** В. И. **Пром. заведения:** маслозавод № 29 «Пролетарский Труд» и маслозавод № 28 «Прожектор». **Предм. пр-ства:** масло растительное (подсолнечное), конопляное, льняное. **Раб.** — 124. **Бал.** на 1 июля 1925 г. — 925.676 р. **Состоит пайщиком:** Пензторга, Расмаслосиндиката, Саратовского Пролеткино.

403. **ПЕНЗЕНСКИЙ СПИРТОТРЕСТ** (1922 г.). Адр. Управл. — г. Пенза, Селиверстовская, 29. **Дир.-распор. Мышкин,** Г. Д.; зам. **Гроссет,** А. Г. **Пром. заведения:** дрожжевой з-д, пивоваренный з-д, Александр. з-д № 14, Дмитр. винзавод № 64 и 35 винокурен. з-дов бездейств. **Предм. пр-ства:** спирт, дрожжи, пиво. **Раб.** (не указано на какое число) — 202. **Бал.** на 1 июля 1925 г. — 3.683.662 р. **Состоит пайщиком** — Пензторга. **Пивные склады** и **магазины** в г. г. Алатыри, Каменке, Кирсанове, Ковылкине, Кузнецке, Сердобске, Торбееве.

404. **ПРИМОРСКИЙ ГОСУДАРСТВЕННЫЙ МУКОМОЛЬНЫЙ ТРЕСТ** (1925 г.). Адр. Управл. — г. Владивосток, Народный просп. **Упр. Повелихин,** В. В. **Пром. заведения:** маслобойный з-д, мукомольная мельница и макаронная ф-ка, рисоочистительный з-д. **Предм. пр-ства:** мука разного размола, макароны, рис, растительное масло, олифа, жмыхи. **Раб.** (не указано на какое число) — 305. **Отделения:** в г.г. Владивостоке, Гродекове, Свягине, Спасске, Хабаровске, Н.-Уссурийском и Черниговке.

405. **ПРИМОРСКИЙ ГОСУДАРСТВЕННЫЙ ТАБАЧНЫЙ ТРЕСТ** (1925 г.). Адр. Управл. — г. Владивосток, Ленинская ул. **Упр. Евелосон,** Н. Н. **Пром. заведения:** гильзовая, табачная и папиросная ф-ки. **Предм. пр-ства:** табак, махорка, папиросы, гильзы. **Раб.** — 54.

406. **РОСТОВСКИЙ ДРОЖЖПИВСПИРТ** (1922 г.). Адр. Управл. — г. Ростов н/Дону, Буденновская, 42. **Пром. заведения:** дрожжевой з-д, пивоваренный з-д. **Предм. пр-ства:** изготовление дрожжей, пива. **Раб.** — 198. **Состоит пайщиком** — Донснабторга. **Отделения:** Баку, Новочеркасск, Пятигорск и Таганрог.

407. **РОСТОВСКИЙ МУКОМОЛЬНО-КРУПЯНОЙ ТРЕСТ** (1924 г.). Адр. Управл. — г. Ростов н/Д, Средний просп. **Пром. заведения:** мельницы — б. Алаханова, б. Онищенко, б. Хайтовича, б. Чернова, б. Ходякова (консерв.); крупорушки—№ 1 Телегина, б. Аптекмана и б. Фишельсона. **Предм. пр-ства:** мука разных сортов, крупа разная. **Раб.**—40. **Отделение** — Москва (Мало-Харитоновский пер., 9).

408. **РЯЗАНСКИЙ СПИРТОТРЕСТ** (1922 г.). Адр. Управл.—г. Рязань, ул. К. Маркса, 32. **Пром. заведения:** з-ды—Андреевский, Вердеревский, Воскресенский, Дмитриевский, Котелинский, Загородный, Ключанский, Лакашинский, Нестеровский, Ново-Деревенский, Партовский, Покровско-Шишкинский, Сошной, Старостеклянный, Строевский и эфирный, Нижне-Мальцевский: консерв.: Альютовский, Больше-Полянский, Борковский, Высоковский, Раевский, Городищенский, Даниловский, Еренский, Ибдерский, Никитинский, Николаевский, Песочинский, Пустотинский, Романовский, Фенявский и Нижне-Мальцевский. **Предм. пр-ства** — спирт. **Раб.** — 28. **Состоит пайщиком** — Рязпайторга. **Пред-ство** — Московское (Ильинка, Ветошный ряд, 15).

409. **САМАРСКИЙ МУКОМОЛЬНЫЙ ТРЕСТ** (1925 г.). Адр. Управл. — г. Самара, Советская, 151. **Дир. Шишкин,** П. М., пом. **Кортуков. Пром. заведения:** мельницы—№ 1, № 2, № 3, № 4, № 5, № 6 и № 7. **Предм. пр-ства:** сортовая мука и крупа. **Раб.** (не указано на какое число) — 253. **Торг. отделения:** г. Мелекесс, с. Никольское, г. Самара, с. Хрящевка. **Состоит пайщиком:** Махорочного Синдиката и Саратовского Губторга.

410. **САРАТОВСКОЕ ГУБЕРНСКОЕ ОБ'ЕДИНЕНИЕ МАСЛОБОЙНОЙ ПРОМЫШЛЕННОСТИ «МАСЛОТРЕСТ»** (1922 г.). Адр. Управл. — г. Саратов, уг. Б. Казачьей ул. и Степана Разина. **Дир. Баранов,** И. Ф., зам. **Ефремов,** Ф. Е. **Пром. заведения:** маслоз-д № 1 и при нем бондарная мастерская, маслоз-ды №№ 4, 15, 18, 22, 23, 26, 29, маслоз-д № 31 и при нем муком. м-ца № 8; **консерв.**—маслоз-ды №№ 8, 25, 28, 30 и при нем муком. м-ца № 15. **Предм. пр-ства:** олифа, бочки, растительное масло и колоб. **Раб.** — 791. **Состоит пайщиком** Расмаслосиндиката и Саратовского Губторга.

ПРИМОРСКАЯ
ГОСУДАРСТВЕННАЯ
Табачная Фабрика
г. Владивосток.
ИЗГОТОВЛЯЕТ:
Папиросы,
Табак,
Махорку
и Гильзы.
563

411. **СЕВЕРО-КАВКАЗСКИЙ КРАЕВОЙ ТРЕСТ СПИРТОВОЙ ПРОМЫШЛЕННОСТИ «СЕВКАВСПИРТОТРЕСТ»** (1924 г.). Адр. Управл. — г. Краснодар, Ерохинский пер. **Дир.-распор. Леин**, Ф. Б. **Пром. заведения:** «Ильевский» № 24 паточный з-д, Кавказский № 1 паточный з-д, Кавказский № 8 хлебный з-д, Майкопский № 6 паточный з-д, Мариинский № 23 паточный з-д, «Первенец Кубанский» № 4. **Предм. пр-ства**: спирт ректификованный, сырой, эфиры, сивушные масла. **Раб.** — 397.

412. **СЕВЕРО-КАВКАЗСКИЙ ПЕРВЫЙ СВЕКЛОСАХАРНЫЙ З-Д ИМ. НАРИМАНОВА «СЕВКАВСАХЗАВОД»**. Адр. Управл.— ст. Гулькевичи, С.-Кав. ж. д. **Дир.-расп.** Сафонов, М. А., зам. **Андриенко**, И. Г. **Предм. пр-ства:** сахар песок и зерновые злаки. **Раб.** (в среднем)—408. **Бал.** на 1 июля 1925 г. — 4.989.313 р.

413. **СЕМИПАЛАТИНСКОЕ ПИЩЕВОЕ ПРОМЫШЛЕННОЕ ОБ'ЕДИНЕНИЕ** (1923 г.). Адр. Управл. — г. Усть-Каменогорск. **Упр. Муравьев. Пром. заведения:** маслобойные з-ды №№ 1 и 2 (консерв.). **Предм. пр-ства** — растительное масло. **Раб.** — 37. **Бал.** на 1 октября 1924 г. — 137.659 р.

414. **СИБИРСКИЙ КРАЕВОЙ ТРЕСТ ВИНОКУРЕННОЙ ПРОМЫШЛЕННОСТИ «СИБВИНТРЕСТ»** (1925 г.). Адр. Управл. — г. Новониколаевск, Советская ул., 8. **Упр. Клопов**, В. **Пром. заведения:** 23 винокуренных з-да, из них действ. 7. **Предм. пр-ства** — спирт. **Раб.** (к 10 сентября 1925 г.) — 679 (вместе со служащими).

415. **СИБИРСКИЙ МАСЛОБОЙНЫЙ ТРЕСТ «СИБРАСМАСЛОТРЕСТ»** (1923 г.). Адр. Управл. — Ново-Николаевск. Упр. **Елисеев**, В. **Пром. заведения:** Николаевский з-д и Томский з-д. **Предм. пр-ства:** растительные масла и олифа. **Раб.**—111. **Бал.** на 1 июля 1925 г.—1.734.290 р. **Состоит пайщиком:** Всеросс. Синдиката Маслобойной Промышленности и Промбанка. **Отделение** — в Москве (Ветошный ряд, 17).

416. **СМОЛЕНСКОЕ ГУБЕРНСКОЕ ОБ'ЕДИНЕНИЕ МАСЛОБОЙНОЙ ПРОМЫШЛЕННОСТИ** (1921 г.). Адр. Правл. — г. Смоленск, Пролетарская ул. **Дир. Ремпель,** Г. Г., пом. **Гривнин**, И. С. и **Кревин,** К. П. **Пром. заведения:** маслоз-ды № 10, № 11, № 13, № 14 и № 17. **Предм. пр-ства:** масло льняное и др. растительные масла, олифа и жмыхи. **Раб.**—371.

417. **СМОЛЕНСКОЕ УПРАВЛЕНИЕ СПИРТОВОЙ ПРОМЫШЛЕННОСТИ «СПИРТОТРЕСТ»** (1925 г.). Адр. Управл.— г. Смоленск, Б. Пролетарская ул. **Дир. Эгли,** А. Ю., зам. **Острейко,** Л. К. **Пром. заведения:** винз-ды, предполагаемые к действию в 1925/26 г.—Беззаботовский, Будо-Печерский, Елизаветинский, Крапивенский, Марьинский, Петровский, Покарновский, Потемкинский, Пречистенский, Раковский, Русковский, Фроловский, Шкляной, Яновский; **консерв.** — Жигаловский, Мончинский, Никольский, Носковский, Озеренский, Песочинский, Ульятический и Череповецкий. **Предм. пр-ства** — спирт-сырец. **Раб.** — 423.

418. **СТАВРОПОЛЬСКИЙ МАСЛОБОЙНО-МУКОМОЛЬНЫЙ КОМБИНАТ** (1925 г.). Адр. Управл. — г. Ставрополь, Ленинская ул., 26. **Дир. Бонк**, зам **Иванов. Пром. заведения**: крупорушка, маслоз-д «Октябрь», мельница им. Томского, мельница им. Климова, мыловаренный з-д. **Предм. пр-ства**: масло подсолнечное, льняное, горчичное, горчица, крупа, мука и мыло. **Раб.** (не указано на какое число) — 119. **Бал.** — 520.773 р. **Мучные лабазы**—в. Ставрополе: 1-й — по Первомайской ул., 2-й—на Нижнем базаре.

419. **СТАВРОПОЛЬСКИЙ ПИЩЕВОЙ КОМБИНАТ** (1925 г.). Адр. Управл. — г. Ставрополь, Варваринская ул. **Дир. Лозе,** зам. **Батин. Пром. заведения:** кишмастерская, колбасный з-д, 2 пивоваренных з-да, скотобойня. **Предм. пр-ства**: пиво, колбасные изделия и убой скота. **Раб.** (не указано на какое число)—58. **Бал.** на 16 сентября 1925 г. — 247.855 р. **Торг. заведения:** 2 пивные лавки и 2 ларька на Нижнем базаре в Ставрополе.

420. **СТАЛИНГРАДСКИЙ «МАСЛОТРЕСТ»** (1922 г.). Адр. Управл. — г. Сталинград, Пушкинская ул., 1. **Дир. Токмаджев,** зам. **Гуревич. Пром. заведения:** 5 з-дов действ. и 3 консерв. **Предм. пр-ства:** горчичное, подсолнечное и льняное жмасло и горчичный порошок. **Раб.**—458. **Бал.** на 1 июля 1925 г. — 3.786.790 р. **Состоит пайщиком** — Губторга. **Пред-ства:** Ленинградское, Московское, Новониколаевское, Ростовское и Харьковское.

421. **СТАЛИНГРАДСКОЕ УПРАВЛЕНИЕ ПИВОВАРЕННЫМИ ЗАВОДАМИ** (1925 г.). Адр. Управл. — г. Сталинград, Социалистическая ул., 11. Зав. **Зайцев,** зам. **Смирнов. Пром. заведения:** 2 з-да. **Предм. пр-ства**—пиво. **Раб.**—64. **Бал.** на 1 июля 1925 г. — 404.169 р. **Состоит пайщиком**—Губторга.

422. **ТАГАНРОГСКИЙ ПРОМЫШЛЕННЫЙ ТРЕСТ** (1925 г.). Адр. Управл. — г. Таганрог, Чеховская ул., 143. **Упр. Абраменко**, И. И., зам. **Дубинин,** И. П. **Пром. заведения:** мельница им. Свердлова, мельница и маслозавод в с. Николаевке, Старо-Ростовская и Троицкая мельницы, 2 мельницы и маслозавод в сл. Николаевск-Козловск, мыловаренный з-д, скотобойня и электроколбасная ф-ка. **Предм. пр-ства:** мука, масло подсолнечное, мыло, клобасные и гастрономические продукты. **Раб.** (на 23 июля 1925 г.) — 104. **Бал.** на 1 октября 1924 г. — 479.779 р. **Магазины:** 7 мясоколбасных и 1 мучной в г. Таганроге.

Сарептская Горчица

СТАЛИНГРАДСКИЙ ГОСУДАРСТВЕННЫЙ

Горчично-Маслобойный Трест.

Правление в г. Сталинграде н/В.

Представительства в:
Москве,
Ленинграде,
Ростове,
Харькове,
Одессе
и Новониколаевске.

Телеграфный адрес повсеместно „ГОРЧИЦА".

128

423. **ТАМБОВСКОЕ ГОСУДАРСТВЕННОЕ ОБ'ЕДИНЕНИЕ МАСЛОБОЙНОЙ ПРОМЫШЛЕННОСТИ «ТАМБОВСКИЙ МАСЛОТРЕСТ»** (1922 г.). Адр. Управл. — г. Тамбов, Советская ул., Дворец Труда. **Упр. Морозов,** В. М. **Пром. заведения:** маслозаводы № 1, № 2, № 3, № 4; консерв. з-ды: маслозаводы № 5, № 7, № 8 и № 9. **Предм. пр-ства**—растительные масла. **Раб.** (не указано на какое число)—260. **Бал.** на 1 июля 1925 г.—1.116.603 р. **Состоит пайщиком**—Маслосиндиката.

424. **ТАМБОВСКИЙ СПИРТОТРЕСТ** (1925 г.). Адр. Управл. — г. Тамбов, Дворец Труда. **Пром. заведения:** винзаводы—Анисьевский № 21, Козловский № 62, Константиновский № 54, Маркинский № 45, Ново-Александровский № 15, Тараксинский № 35 и Хлыстовский № 25; **бездейств.:** Александровский, Беловский, Ксеньевский, Ново-Томниковский и Ольгинский. **Предм. пр-ства** — спирт. **Раб.** — 98.

425. **«ТАТПИЩЕТРЕСТ», ОБ'ЕДИНЕНИЕ ФАБРИК И ЗАВОДОВ ПИЩЕВОЙ ПРОМЫШЛЕННОСТИ.** Адр. Управл.— г. Казань, Университетская, 6. **Дир.-распор. Каргин,** П. Ф., зам. **Девликамов,** Х. А. **Пром. заведения:** дрожж. з-д им. Калинина, дрож.-винокур. з-д «Хурриат», колбасная ф-ка «Труд», кондитерская ф-ка «Светоч», крахм.-паточн. з-д «Пламя», мельница № 5 «Смычка с Деревней», мельница № 6 им. Стружкина, мельница «Красный Мельник», мельница № 16, пивоваренный з-д «Красный Восток». **Предм. пр-ства:** продукты пищевкусовой промышленности. **Раб.** — 602. **Бал.** на 1 апреля 1925 г. — 4.428.999 р. **Склады пива:** Нижегородский, Ульяновский и Чистопольский.

426. **ТВЕРСКОЙ ГОСУДАРСТВЕННЫЙ ТРЕСТ МАСЛОБОЙНОЙ ПРОМЫШЛЕННОСТИ «МАСЛОТРЕСТ»** (1922 г.). Адр. Управл. — г. Ржев, уг. Октябрьской и Троицкой ул., 90. **Дир. Полубояринов,** Л. В., зам. **Иванов,** И. В. **Пром. заведения:** маслобойный з-д № 21 им. Ленина, маслобойный з-д № 22 им. Калинина, маслобойный з-д № 25 (г. Бежецк). **Предм. пр-ства:** растительные масла льняное и конопляное, олифа льняная и конопляная, жмых льняной и конопляный. **Раб.** — 223. **Бал.** на 1 июля 1925 г. — 2.451.796 р. **Состоит пайщиком:** Расмаслосиндиката, Акц. О-ва «Тверторг», О-ва Электрофикации в г. Ржеве, Добролета и Доброхима.

426а. **ТВЕРСКОЕ УПРАВЛЕНИЕ ГОСМЕЛЬНИЦАМИ** (1924 г.). Адр. Управл. — г. Тверь, набережная Стеньки Разина, 1. **Дир. Курков,** М. М.; зам. **Нестеров,** С. Н. **Пром. заведения:** госмельницы — №№ 1, 2 и 3. **Предм. пр-ства**— пшеничная мука (4-сортных стандартных помолов). **Раб.** (на 1 ноября 1925 г.)—268. **Бал.** на 2 декабря 1924 г.— 944.454 р. **Состоит пайщиком** — Тверторга. **Магазины** — в г. Твери.

427. **ТЕРСКИЙ «МАСЛОМУКОТРЕСТ».** Адр. Правл. — Пятигорск, Базарная ул., пом. Окрисполкома. **Правление.** Пред. **Суровикин,** П. Я., зам. **Кислов,** И. Ф. **Пром. заведения: маслозаводы**—№ 1 «Красный Пищевик», № 2 им. Томского, № 3 «Красный Октябрь», № 6 им. Троцкого, № 10 «Коммунар Анисимов»; **мельницы:** № 1 им. Калинина, № 2 «Коминтерн», № 3 б. Иноп, № 7 «Красный Пахарь», № 8 «Смычка», № 11 им. Гикало; **просорушки:** № 1 «Трудовой Терек», № 3 «Революция»; мыловаренный з-д им Анджиевского. **Предм. пр-ства:** растительные масла, мука сортовая, пшено, мыло ядровое. **Раб.** — 173. **Бал.** на 1 октября 1925 г. — 1.427.000 рд. **Магазины:** № 1 (Пятигорск), № 2 (Кисловодск), № 3 (Ессентуки), № 4 (г. Георгиевск), № 5 (с. Воронцово-Александровское), № 6 (г. Прикумск).

428. **ТЕРСКИЙ ТРЕСТ ПО ПЕРЕРАБОТКЕ МЯСНЫХ ПРОДУКТОВ «МЯСОТРЕСТ».** Адр. Управл. — г. Пятигорск, Советский просп., 58. **Упр. Грибков,** Н. И. **Пром. заведения:** бойня и гос. колбасный з-д. **Предм. пр-ства:** колбасные изделия, выделка кишек, искусственный лед, убой скота. **Раб.** — 27. **Магазин** — в Пятигорске.

429. **ТУЛЬСКОЕ УПРАВЛЕНИЕ МУКОМОЛЬНО-КРУПЯНОЙ ПРОМЫШЛЕННОСТИ «МЕЛЬПРОМТОРГ»** (1924 г.). Адр. Управл. — г. Тула, Советская ул., 66. **Упр. Россовский,** Е. В., зам. **Каменев,** С. А. **Пром. заведения:** госмельницы №№ 1, 2, 3 и 4, госкрупорушка № 5, госмельницы №№ 6, 7, 8 и 9, госкрупорушка № 10, госмельницы №№ 11 и 12, госкрупорушка № 13 и госмельница № 14. **Предм. пр-ства:** мука и крупа. **Раб.** (на 1 августа 1925 г.)—238. **Бал.** на 1 апреля 1925 г. — 930.185 р.

430. **ТУЛЬСКОЕ ГУБЕРНСКОЕ ОБ'ЕДИНЕНИЕ ГОСУДАРСТВЕННЫХ ПРЕДПРИЯТИЙ ВИНОКУРЕННОЙ ПРОМЫШЛЕННОСТИ «ТУЛСПИРТОТРЕСТ»** (1925 г.). Адр. Управл. — г. Тула, ул. Революции, 4. **Упр. Маликовский,** Ю. Д., зам. **Четвериков,** П. И. **Пром. заведения:** винзаводы—Алексеевский, Воскресенский, Голубоченский, Дьяконовский, Кадушинский, Жердево-Новосильский, Лобановский, Лошаченский, Николаевский, Павловский, Самарский, Серебряно-Прудский, Стрыкинский, Федоровский; Лобановский крахмальный з-д. **Бал.** на 1 апреля 1925 г. — 1.823.700 р.

431. **УСТЬКАМЕНОГОРСКОЕ ПИЩЕВОЕ ОБ'ЕДИНЕНИЕ** (1924 г.). Адр. Управл. — г. Усткаменогорск, Семипал. г. **Пр-ство:** маслобойное и винокуренное. **Раб.** — 33. **Бал.** на 1 октября 1924 г. — 137.659 р.

432. **УЛЬЯНОВСКОЕ ОБ'ЕДИНЕНИЕ ГОСМЕЛЬНИЦ ПРИ ГУБ. ОТД. МЕСТНОГО ХОЗЯЙСТВА «ПИЩТРЕСТ»** (1924 г.). Адр. Управл. — г. Ульяновск, ул. К. Маркса, 26. **Дир. Медведев,** зам. **Монахов. Пром. заведения:** гос. мельн. № 1 (консерв.), № 2, № 3, № 4, № 5 (консерв.), № 6, № 7. (консерв.), № 8 (консерв.), № 9, № 10 (консерв.), № 11 (консерв.). **Предм. пр-ства:** ржаная и пшеничная мука разных сортов. **Раб.** (на 1 июня 1925 г.)—144.

433. **ХАРЬКОВСКИЙ ГОСУДАРСТВЕННЫЙ ПИВОВАРЕННЫЙ ТРЕСТ «УКРАИНСКАЯ НОВАЯ БАВАРИЯ»** (1924 г.). Адр. Управл. — г. Харьков, ул. Котлова, 76. Упр. **Баев,** В. Ф., зам. **Сихарулидзе,** Г. В. **Пром. заведения:** дрожжевой з-д, пивзаводы—№№ 1, 3, 4 (консерв.), «Первого Мая» (б. Месосерле) (консерв.). **Предм. пр-ства:** пиво, солод и дрожжи. **Раб.** (не указано на какое число)—410. **Бал.** на 1 октября 1924 г.—2.446.137 р. **Отделения:** Белгородское, Екатеринославское, Зиновьевское, Киевское, Орловское, Полтавское, Ростовское, Сталинское и Сумское. **Магазины:** 27 в г. Харькове.

434. **ХАРЬКОВСКОЕ ГОСУДАРСТВЕННОЕ КОНДИТЕРСКОЕ ОБ'ЕДИНЕНИЕ** (1921 г.). Адр. Управл. — г. Харьков, Кацарская ул., 24/26. **Упр. Сабуров,** А. С., зам. **Марачев,** Н. С. **Пром. заведения:** кондитерская ф-ка «Октябрь», 2-я кондитерская ф-ка им. Крупской и мельница «Октябрь». **Предм. пр-ства:** конфекты, шоколад, кофе, какао, печенье, бисквиты, пряники, варенье и халва. **Раб.** (не указано на какое число)— 1.680. **Бал.** на 1 октября 1924 г.—3.436.190 р. **Состоит пайщиком:** Укр. Т-ва «Ларек» и Харьковского Губакторга. **Районные доверенные:** Восточный (Воронеж, Никитинская, 25), Закавказский (Баку, Старая Европа), Ленинградский (Ленинград, Загородный просп, 24/30), Московский (Москва, Маросейка, 6), Подмосковский (Смоленск), Приволжский (Самара), Северный (Москва, Криво-Арбатский пер. 3/20), Северо-Западный (Гомель, Садовая ул., 24), Централь-

Автономная Ингушская Область

ПЕРВЫЙ

Государственный Кожевенный Завод

им. т. ТРОЦКОГО

гор. Владикавказ.

Вырабатывает:	Покупает:
ПОДОШВУ,	СЫРЬЕ,
ПОЛУВАЛ,	ЭКСТРАКТЫ,
МОСТОВЬЕ.	ХИМИКАТЫ, ЖИРЫ.

Все товары имеются постоянно на складе.

Госучреждениям и кооперациям кредит и скидка.

Запросы и заказы адресовать:

Владикавказ Госкожзавод.

Директор *Х. Албогачиев.*

289

СЕВЕРО-КАВКАЗСКИЙ

КРАЕВОЙ

ГОСУДАРСТВЕННЫЙ КОЖЕВЕННЫЙ КОМБИНАТ

„СЕВКАВКОЖКОМБИНАТ“

ОБЪЕДИНЯЕТ:

Большой Кожевенный завод в г. Таганроге.
Малый „ „ „ „
Экстрактовый завод имени „КРАСНЫЙ ОКТЯБРЬ“ в г. Майкопе.
Кожевенный завод имени т. РЫКОВА в г. Нахичевани н/Д.
„ „ „ „ ТРОЦКОГО в г. Ростове н/Д.
Посадочные мастерские имени т. ЛЕНИНА „ „ „
Кожевенный завод имени „ПРОФИНТЕРН“ в г. Ставрополе.

Адрес Правления Комбината (временно):
гор. ТАГАНРОГ, ул. Свердлова, № 31.

Заводы Комбината вырабатывают:

Подошвенную и техническую кожу, полувал, приводные ремни, мягкий футовой товар, комбинации раскроя, экстракт и клей.

Правление.

594

Кожевенные заводы УРАЛГОМХ'а.

Кирпичные заводы.

Овчинный завод.

Суконно-шерстяная фабрика.

Покупают: Кожевенное сырье и овчину, шерсть, дубильные, красильные материалы.

Продают: Кожевенные товары, дубленые овчины, обувь, тулупы, полушубки, валеную обувь, строительный войлок кашму, кирпич строительный, известь.

Принимают поставки и подряды.

Адрес: Уральск (Нижний) Г. О. М. Х.

238

ный (Харьков, Дмитриевская ул., 29), Юго-Восточный (Ростов н/Д, Боготяновский пер., 131), Юго-Западный (Киев, ул. Энгельса, 3), Южный (Харьков, Ветеринарная ул., 8). **Магазины:** в г. Харькове — №№ 1, 2, 3 и оптово-розничный.

435. **ЧЕРЕПОВЕЦКОГО ГУБЕРНСКОГО СПИРТО-ДРОЖЖЕВОГО ПРОИЗВОДСТВА «ГУБСПИРТ»** (1925 г.). Адр. Управл. — г. Череповец, 5-й район (с. Рождество). Врид. **упр. Фрост,** М. Г. **Пром. заведения:** Спасский и Череповецкий винз-ды, Череповецкий дрожжевой з-д (предполагается к пуску), Благовещенский винокуренный з-д (консерв.). **Предм. пр-ства:** спирт и дрожжи. **Раб.** (не указано на какое число)—45. **Бал.** на 1 июля 1925 г.—146.000 р. **Состоит пайщиком** — Конвенции по Винокуренной Промышленности.

436. **ЯРОСЛАВСКОЕ ПРАВЛЕНИЕ МАХОРОЧНЫХ ФАБРИК.** Адр. Управл.—г. Ярославль, уг. Петропавловской и Гражданской, 26. **Дир. Судаков,** С. И. **Пром. заведения:** махорочная ф-ка № 1 им. Ленина, № 2 им. Троцкого (консерв.). **Предм.** пр-ства — махорка курительная. **Раб.**—602. **Бал.** на 1 июля 1925 г.—6.203.036 р. **Состоит пайщиком**—Махорсиндиката и Яргубторга.

Правление Государственных Махорочных Фабрик г. Ярославля

Механизированная Махорочная фабрика имени тов. ЛЕНИНА,

восстановленная и переоборудованная силами рабочих после белогвардейского мятежа 1918 года.

ВЫРАБАТЫВАЕТ ИСКЛЮЧИТЕЛЬНО КУРИТЕЛЬНУЮ МАХОРКУ КАЧЕСТВА ДОВОЕННОГО ВРЕМЕНИ.

Адрес: г. ЯРОСЛАВЛЬ, уг. Гражданской и ул. Победы, д. № 26. — Тел. 2-66.

Для телеграмм: **Ярославль „Правмахорка“.**

Текущие счета в Ярославском Отделении Госбанка № 13 и в Ярославском Отделении Промбанка № 9.

ПРАВЛЕНИЕ.

20

IX. КОЖЕВЕННАЯ ПРОМЫШЛЕННОСТЬ.

437. **ВОРОНЕЖСКОЕ УПРАВЛЕНИЕ ГОСУДАРСТВЕННЫХ КОЖЗАВОДОВ «ГОСКОЖУПРАВЛЕНИЕ»** (1922 г.). Адр. Управл. — г. Острогожск. Упр. **Казьмин,** И. Ф., зам. **Бражников,** П. В. **Пром. заведения:** кожз-д № 1 Острогожский, № 2 Уразовский. **Предм. пр-ства:** полувал, мостовье, выростки и разные изделия посадочных мастерских (юфть, вытяжки). Раб.—307. **Состоит пайщиком** — Промбанка. **Отделение** — Воронежское. **Магазин** — в Острогожске.

438. **ДЖЕТЫСУЙСКОЕ ОБ'ЕДИНЕНИЕ ГОСУДАРСТВЕННЫХ КОЖЗАВОДОВ №№** 1 и 4 (1924 г.). Адр. Управл.—гор. Алма-Ата. **Пром. заведения:** кожевенные з-ды № 1 и № 4. **Предм. пр-ства:** выделка крупных и мелких кож. **Бал.** на 1 июля 1925 г. — 206.637 руб. **Магазин** — в Алма-Ата.

438-а. **ЕКАТЕРИНОСЛАВСКИЙ ТРЕСТ КОЖЕВЕННОЙ ПРОМЫШЛЕННОСТИ «КОЖТРЕСТ»** (1923 г.). Адр. Управл.—г. Екатеринослав, пл. Октябрьской Революции, 13. **Упр. Хмеловский,** А. И. **Пром. заведения:** 1-й Гос. Екатеринославский кожзавод и 1-я гос. Механическая Обувная ф-ка. Предм. пр-ства: подошвенная, стелечная и юфтовая кожа и разная механическая обувь. **Раб.** — 238. **Бал.** на 1 июля 1925 г. — 750.960 р. **Состоит пайщиком:** Екатеринославского Паевого Т-ва «Пайторг» и Коммунального Банка «Промбанк». **Магазин** в Екатеринославе (просп. К. Маркса, 160).

439. **КОСТРОМСКОЙ ГУБЕРНСКИЙ КОЖЕВЕННЫЙ ТРЕСТ** (1922 г.). Адр. Управл. — г. Кострома, Советская ул., 27. **Дир.-распор. Виниковский,** А. М.; зам. **Макарычев,** А. В. **Пром. заведения:** Шоковские об'единенные кожевенные з-ды, хромовый з-д в г. Галиче, ф-ка обуви и кожевенный з-д (консерв.). **Предм. пр-ства:** мостовье-юфть, полувал, выросток дубной и хромовый, хромовый опоек, хромовый баран (шеврет) и хромовый козел (шевро), яловочная непромокаемая обувь, сапоги рабочего и крестьянского типа, мужские и дамские яловочные ботинки. **Раб.** — 472. **Бал.** на 1 июля 1925 г. — 2.598.777 р. **Состоит пайщиком:** Всероссийского Кожсиндиката, Губ. О-ва Сельско-Хозяйственного Кредита и Губторга. **Главная контора** — в Костроме. **Отделение** — в Галиче. **Оптово-розничные магазины:** в Костроме № 1 и № 2; в гор. Галиче; розничный магазин в Чухломе.

440. **КРАСНОЯРСКИЙ ПРОМКОМБИНАТ** (1923 г.). Адрес Управл. — г. Красноярск, ул. Вейнбаума, 22. **Пром. заведения:** кожзаводы 1-й, 2-й и 3-й, обувная ф-ка «Спартак». **Предм. пр-ства:** кожа и обувь. **Раб.** — 338. **Магазины:** в Красноярске 1 оптово-розничный и 1 розничный; в Ачинске — 1 розничный.

441. **КРЫМСКИЙ КОЖТРЕСТ** (1922 г.). Адр. Управл. — г. Симферополь, Салгирная ул., 19. **Дир. Беркович,** Я. М.; зам. **Круглов,** П. В. и **Хавкин,** А. И. **Пром. заведения:** кожевенные з-ды 1-й, 3-й и 4-й, обувная мастерская. **Предм. пр-ства:** подошва, юфть, шагрень, хром-шеврет, обувь. **Раб.**—294. **Бал.** (не указано на какое число) — 1.049.134 р. **Отделения:** в Симферополе и Севастополе.

442. **КУРСКИЙ ГОСУДАРСТВЕННЫЙ КОЖЕВЕННЫЙ ТРЕСТ** (1921 г.). Адр. Управл. — г. Курск, Первышевская ул., 1. **Упр. Друкарев. Пром. заведения:** кожевенные з-ды №№ 1, 2 и 3 и обувная ф-ка. **Предм. пр-ства:** подошва из русского и американского сырья, полувал, разного рода обувь и посадные изделия: вытяжки, головки, голенища, переда и проч. **Раб.** (на 1 июля 1925 г.) — 555. **Бал.** на 1 августа 1925 г. — 3.963.116 р. **Состоит пайщиком** — Кожевенного Синдиката. **Магазины:** в г. г. Белгороде, Курске и Орле.

443. **МЕДЫНСКИЙ КОЖТРЕСТ** (1921 г.). Адр. Управл.— г. Медынь, Кожтрест. **Упр. Бусулаев,** М. М. **Предм. пр-ства:** мостовье, полувал и заготовки. **Раб.** — 89. **Бал.** на 1 июля 1925 г. — 1.635.891 р.

444. **ГОСУДАРСТВЕННЫЙ МОСКОВСКИЙ ТРЕСТ КОЖЕВЕННОЙ ПРОМЫШШЛЕННОСТИ «МОСКОЖ»** (1920 г.). Адр. Управл. — Москва, Петровские линии, 2/18. **Упр. Лобковский,** И. С.; зам. **Кондрашов,** И. И. и **Либин,** Г. И. **Пром. заведения:** кожз-ды — им. Землячки, «Красный Поставщик», Троекуровский, «Труженик», «Шоркож» и «Посадчик»; обувные ф-ки: «Буревестник», «Красный Обувщик», «Маяк», «Парижская Коммуна»; шорно-седельная ф-ка «Пролетарий». **Предм. пр-ства:** обувь гражданская, упряжь разная, седла, кожевенно-галантерейные изделия: портфели, сумочки дамские, портсигары; снаряжение для комсостава; приводные ремни, гонки миткалев., кожи технические и подошвенные; кроеный товар: вытяжки-крюки, голенища; пухо-валяльные изделия, сапоги фетровые, охотничьи, обыкновен. мужские, дамские и детские. **Раб.**—4.202. **Бал.** на 1 октября 1924 г.— 20.198.705 р. **Состоит пайщиком:** Кожсиндиката и Мосторга. **Магазины:** № 1 (1-я Тверская-Ямская, 3); № 2 (Смоленская ул., бл. Смоленского рынка, 4); № 3 (Балчуг, 11); № 4 (Б. Серпуховская пл.); № 5 (Сретенка, 27/29), № 6 (Варварка, б. Ст. Гост. Двор); № 7 (Арбат, 4); № 8 (ул. Баумана, 1/2); № 9 (Тулинская ул., 1); № 10 (ул. Башиловка).

445. **НИЖЕГОРОДСКИЙ ВАЛЯЛЬНО-САПОЖНЫЙ ТРЕСТ «НИЖВАЛТРЕСТ»** (1924 г.). Адр. Управл. — г. Н.-Новгород, Кооперативная ул. **Дир. Челышев. Пром. заведения:** ф-ки — №№ 1, 2, 5, 6, 7, 8, 9 и 10. **Предм. пр-ства** — валяная обувь. **Раб.** на 1 октября 1925 г. — 1.881.

446. **НИЖЕГОРОДСКИЙ БОГОРОДСКИЙ ТРЕСТ «НИЖКОЖТРЕСТ»** (1921 г.). Адр. Управл. — г. Н.-Новгород, Кооперативная ул. **Дир. Ровинский;** зам.: **Машков** и **Пономарев. Пром. заведения: з-ды б. Нижкожтреста** — Арзамасский з-д «Обновление», Б. Мурашкинский з-д памяти 21 января, Городецкий з-д памяти 9 января, Карповский з-д «Красный Кожевник», пошивочная мастерская, раскройная мастерская, Тубанаевский з-д им. Юзефовича; **з-ды б. Богородского Кожтреста:** з-д им. Калинина, им. К. Маркса, имени III Коминтерна, раскройно-посадочная мастерская, хромовый з-д им. Венецкого, хромовый з-д им. Рыкова, хромовый з-д им. Юргенса, завод-школа им. Крупской. **Предм. пр-ства:** краснодубные кожи, раскрой кож, овчина, полушубки, тулупы, хромовые кожи. **Раб.** на 1 октября 1925 г. — 1.801.

447. **НОВОНИКОЛАЕВСКОЕ ОБ'ЕДИНЕНИЕ КОЖЕВЕННЫХ ЗАВОДОВ «КОЖОБ'ЕДИНЕНИЕ»** (1922 г.). Адр. Управления — г. Новониколаевск, 1-я Ельцовская. **Упр. Ястржемский,** И. К. **Пром. заведения:** кожевеные з-ды №№ 1 и 2. **Предм. пр-ства:** мостовье и полувал. **Раб.** — 112. **Бал.** на 1 июля 1925 г. — 759.515 р.

448. **ОМСКИЙ «КОЖТРЕСТ»** (1921 г.). Адр. Управл. — г. Омск, Рабфаковская, 11. **Дир. Басин,** Л. Б.; зам. **Кравченко,** М. П. **Пром. заведения:** кожзавод им. Рыкова, сапожная мастерская, овчинный з-д, шубно-пошивочная мастерская, пим.-кошмок. мастерская. **Предм. пр-ства:** подошва, полувал, мостовье, юфть, конина, вытяжка разная, голенища разные, передов, лоскут разный, сапоги разные, ботинки, сандали, выработка овчин, полушубки, тулупы, борчатки, пиджаки разные, рукавицы, бекеши, пимы, кошма. **Раб.** — 403. **Бал.** на 1 июля 1925 г. — 2.843.174 р. **Состоит пайщиком** — Всероссийского Кожсиндиката. **Магазин** — в Омске.

Костромское Объединение Предприятий Кожевенной Промышленности

„КОСТРОМСКОЙ КОЖТРЕСТ“

гор. КОСТРОМА, Советская улица, дом № 27.

Отделение — ГАЛИЧ (Костромской губ.), **улица Луначарского, дом № 18.**

ПРОДАЕТ: производства галичских заводов **мостовье** (юфть), **полукожник, выросток и конину, полувал стелечный, хром опойковый, выростковый и шеврет, клей мездровый и сходы от производства: шерсть, волос и проч.**

ПРОИЗВОДСТВА КОСТРОМСКОЙ ОБУВНОЙ ФАБРИКИ:

САПОГИ ЯЛОВОЧНЫЕ, :: БОТИНКИ и ШТИБЛЕТЫ ЯЛОВОЧНЫЕ, кроенные и посаженные товары: КРЮКИ всех размеров, ГОЛОВКИ, БОРТЫ, ПОЛУБОРТЫ, ВЫТЯЖКУ дамскую, ПОДНАРЯДЫ, ПОДКЛЕЙКИ и проч.

ПРИНИМАЕТ заказы на пошивку высокой доброты специальных: **яловочных, шахтерских и болотных сапог, ботинок и сапог рабочего типа или по образцу заказчика.**

ПОКУПАЕТ: кожевенное сырье, химические и дубильные материалы и обувную фурнитуру.

Директор Распорядитель Треста **А. М. Виниковский.**

Заведующий Торговым Отделом **И. М. Попов.**

ТЕКУЩИЕ СЧЕТА:

в Правлении Госбанка, г. Москва № 6218.
„ Костромском Отделении Госбанка № 130.
в Всероссийском Торгово-Промышленном Банке № 1049.
„ Галичском Агентстве Госбанка № 49.

449. **ОРЕНБУРГСКИЙ КОЖМЕХТРЕСТ** (1919 г.). Адрес Управл. — г. Оренбург, уг. Введенской и Орской ул. **Упр. Ицкович,** Н. Я.; зам. **Семенов,** Г. И. **Пром. заведения:** кожзаводы им. Коростелева, «Труд», им. Цвиллинга, овчинный завод им. Элькина, посадочная мастерская и сапожная мастерская. **Предм. пр-ства:** полувал, мостовье, булгара, хром, шевро и обувь. **Раб.** — 342. **Бал.** на 1 октября 1924 г. — 790.350 руб. **Склад** — в г. Оренбурге. **Магазины** кожтоваров и обуви — в г. Оренбурге.

450. **ПЕТРОПАВЛОВСКИЙ КОЖМЕХТРЕСТ** (1925 г.). Адр. Правл. — г. Петропавловск, Казак. АССР. **Правление.** Пред. **Вахрушев,** В. Т. **Пром. заведения:** з-ды — кожевенный, овчинный и пимокатный. **Предм. пр-ства:** кожтовары, овчины, меха и валяные изделия. **Раб.** — 221. **Бал.** на 1 октября 1924 г.— 696.378 р.

451 **ПОЛТАВСКОЕ ПАЕВОЕ ТОВАРИЩЕСТВО «ГОСКОЖА»** Адр. Прав. — г. Полтава, уг. Шевченковской и Комсомольской ул. **Правление.** Пред. **Махлах,** О. А. **Пром. заведения:** Кременчугский гос. кожевенный з-д, Лубенский гос. кожевенный з-д, Полтавский гос. кожевенный з-д; Полтавская раскр.-посадочная мастерская. **Предм. пр-ства:** мостовье, подошва. **Раб.** — 139. **Магазины:** в г.г. Краснограде, Кременчуге, Кременчуге, Полтаве и Ромнах.

452. **ПСКОВСКОЕ ГОСУДАРСТВЕННОЕ ОБ'ЕДИНЕНИЕ ПРЕДПРИЯТИЙ КОЖЕВЕННОЙ ПРОМЫШЛЕННОСТИ «ПСКОВОКОЖПРАВЛЕНИЕ»** (1922 г.). Адр. Управл. — г. Псков, Октябрьская ул. **Дир. Лепорский,** Б. А.; зам. **Осис,** П. К. **Пром. заведения:** 1-й госкожзавод «Пролетарий» и 3-й госкожзавод. **Предм. пр-ства:** мостовье-юфть, полувал, подошва, выросток сандальный. **Раб.** — 369. **Бал.** на 1 октября 1924 г. — 2.742.060 р. **Состоит пайщиком:** Всероссийского Кожевенного Синдиката и Псковторга. **Магазины:** в г.г. Пскове и Порхове. **Пред-ство** — в Москве (Ильинка, Старый Гостиный Двор, пом. 3).

453. **РЯЗАНСКИЙ ГОСУДАРСТВЕННЫЙ КОЖЕВЕННЫЙ ТРЕСТ** (1922 г.). Адр. Управл. — г. Рязань, ул. К. Маркса, 17. **Пром. заведения:** 2-й гос. кожевенный з-д, 3-й гос. кожевенный з-д, 4-й гос. кожевенный з-д (консерв.); 1-я гос. механ. обувная ф-ка. **Предм. пр-ства:** хром, полувал, мостовье и разная обувь. **Раб.** — 405. **Бал.** на 1 июля 1925 г. — 2.493.371 р. **Состоит пайщиком** — Всероссийского Кожсиндиката, Рязанского Паевого Торгового Т-ва; Промбанка, Московского О-ва С.-Х. Кредита. **Пред-ства:** Московское Об'единое пред-ство ГСНХ (Москва) и Харьковское (Харьков). **Оптово-розничный магазин** — в Рязани.

454. **САРАТОВСКОЕ ОБ'ЕДИНЕНИЕ ПРЕДПРИЯТИЙ ГОСУДАРСТВЕННОЙ КОЖЕВЕННОЙ ПРОМЫШЛЕННОСТИ «КОЖПРОМ»** (1922 г.). Адр. Управл. — г. Саратов, Ленинская ул., 141. Дир. **Ширшов,** Г. М., зам. **Мерклич,** А. И. **Пром. заведения:** кожз-ды № 1, № 2 и № 3. **Предм. пр-ства:** полувал и мостовье, шевро и имитация шевро. **Раб.** — 131. **Состоит пайщиком** — Саратовского Губторга.

455. **САРАПУЛЬСКИЙ КОЖТРЕСТ** (1923 г.). Адр. Управления — г. Сарапул. **Упр. Шалашев,** И. И., зам. **Харобрых. Пром. заведения:** кожевенные з-ды № 1 и 2, механическая ф-ка обуви, кожевенный з-д № 3 (консерв.) **Предм. пр-ства:** кожа и обувь. **Раб.** — 747. **Бал.** на 1 июля 1925 г. — 1.646.960 р. **Пред-ство** — в Москве.

456. **СЕВЕРО-КАВКАЗСКИЙ КРАЕВОЙ ГОСУДАРСТВЕННЫЙ КОЖЕВЕННЫЙ ТРЕСТ «СЕВКАВКОЖТРЕСТ»** (1924 г.). Адр. Правл. — г. Ростов н/Дону, Средний пр., 22. **Правление.** Пред. **Карасин,** А. Б. Член **Щеглов. Пром. заведения:** посадочная мастерская им. Ленина, кожзавод «Профинтерн», кожз-д им. Рыкова, кожз-д им. Троцкого. **Предм. пр-ства:** раскрой (голенища и переда), подошва, верхний футовой товар (шеврет и подклеечный баран). **Раб.** — 864. **Бал.** на 1 июля 1925 г. — 15.914.663 р. **Состоит пайщиком:** «Досо», изд-ва «Прибой», Югвостранса, Донснабторга, ВКС, Харьковского О-ва Взаимного Кредита и Кубчерпайторга; **акционером:** Промбанка, Буревестника, Комбанка и Добролета.

457. **СЕМИПАЛАТИНСКОЕ ОБ'ЕДИНЕНИЕ «КОЖМЕХПРОМ»** (1925 г.). Адр. Управл. г. Семипилатинск, Урицкая, 38. **Упр. Попов. Пром. Заведения:** кожевенный з-д, механический завод, мельница, Озерский овчинно-шубный. **Предм. пр-ства:** кожевенный товар, полушубки и разная мука. **Раб.** — 500.

458. **СТАЛИНГРАДСКОЕ КОЖУПРАВЛЕНИЕ** (1922 г.). Адр. Управл. — Сталинград, Садовский район. **Зав. Шлемов,** зам. **Гордиенко. Пром. заведения:** 2 действ. и 3 консерв. кожз-да. **Предм. пр-ства:** полувал, мостовье, юфть, посаный товар. **Раб.** — 165. **Бал.** на 1 июля 1925 г. — 859.430 р. **Состоит пайщиком** — Губторга.

459. **ТАТАРСКОЕ ОБ'ЕДИНЕНИЕ КОЖЕВЕННОЙ ПРОМЫШЛЕННОСТИ «ТАТКОЖТРЕСТ».** Адрес Управления — г. Казань, Спартаковская ул., 38. **Дир. Кудояров,** Г. Г.; зам.

УПРАВЛЕНИЕ
СТАЛИНГРАДСКИМИ КОЖЕВЕННЫМИ
ЗАВОДАМИ
С. Г. С. Н. Х.

ВЫРАБАТЫВАЕТ и ПРОДАЕТ:
подошву, полувал, юфть, крючья, голенища и другие кожевенные товары.

ПОКУПАЕТ:
кожсырье, дубильные и химические :: :: :: :: :: материалы. :: :: :: :: ::

ОБЪЕДИНЯЕТ:
2 кожевенных завода, посадную :: :: и отделочные мастерские. :: ::

Адрес для телеграмм: СТАЛИНГРАД (б. Царицын) КОЖУПРАВЛЕНИЮ
„ „ писем „ „ почтов. ящик 48.
Телефоны: завод № 1,—4-49 и 2-13, завод № 2,—4-03.
136

Герман, И. М. **Пром. заведения:** кожз-д и обувная ф-ка № 1 им. Ленина, кожз-д № 3 Пугачева, кожз-д № 4 «Стенька Разин», кожзавод № 6 «Освобождение Труда», кожзавод № 7 «Рабочая Воля», кожз-д и обувная ф-ка «Спартак». **Предм. пр-ства:** кожи и обувь. **Раб.** — 1.153. **Бал.** на 1 апреля 1925 г. — 7.076.103 р. **Состоит пайщиком** — Всероссийского Кожсиндиката. **Магазин** № 1 (Казань). **Отделения:** Московское (Красная пл., 11), Новониколаевское и Сызранское.

459а. **ТВЕРСКОЙ КОЖТРЕСТ** (1922 г.). Адр. Управл.— г. Тверь, пл. Правды. **Дир. Цаплин,** В. М.; зам. **Громов,** С. Н. **Пром. заведения.** Кожз-ды: №№ 3, 4 и 5, ф-ка обуви, посадная и закройно-заготовочная. **Предм. пр-ства:** мостовье, подошва, полувал, выросток, хром-опоек, хром-выросток, обувь, хромовый баран и лак. **Раб.** (на 1 июля 1925 г.)— 1.042. **Бал.** на 1 октября 1924 г. — 7.246.868 р. **Состоит пайщиком:** Кожсиндиката, Тверторга, Промбанка, Моссельбанка, Сев.-Зап. Обл. О-ва С.-Х. Кредита. **Состоит акционером** — Добролета. **Отделение**—в. г. Ленинграде (Мучной пер., 16/17). **Магазины:** в г.г. Кимрах, Твери и Торжке.

460. **ТЕРСКИЙ КОЖЕВЕННЫЙ ТРЕСТ «ТЕРКОЖТРЕСТ».** Адр. Управл. — г. Кисловодск, Артиллерийский пер., Дом Красного Строителя. **Дир.-распор. Отто,** А. Р. **Пром. заведения:** кожевенный з-д и ремневая ф-ка. **Предм. пр-ства:** юфть, сыромять, приводные кожанные ремни. **Раб.** — 39. **Бал.** на 1 октября 1925 г. — 154.000 р. **Магазин** кожевенный при Об'единении.

461. **ТОМСКИЙ «ГОСКОЖПРОМ»** (1923 г.). Адр. Управл. г. Томск. **Дир. Росман. Пром. заведения:** кожз-ды №№ 1 и 2 (консерв.), ф-ка обуви. **Предм. пр-ства:** кожи красн. и хромов. дубления, обувь гражданская и армейского образца. **Раб.** — 387. **Бал.** на 1 июля 1925 г. — 1.136.896 р. **Состоит пайщиком** — Промбанка. **Магазины:** № 1 и № 2 в Томске.

462. **ТУЛЬСКОЕ ГУБЕРНСКОЕ ОБ'ЕДИНЕНИЕ ГОСУДАРСТВЕННЫХ ПРЕДПРИЯТИЙ КОЖЕВЕННОЙ ПРОМЫШЛЕННОСТИ «ТУЛГУБКОЖТРЕСТ»** (1922 г.). Адр. Управл.—г. Тула, ул. Бр. Жабровых, 8. **Дир. Архипов,** И. М.; зам. **Мостак,** М. А. **Пром. заведения:** кожз-д № 4 с посадочной мастерской, Богородицкий кожз-д, ф-ка приводных ремней с заготовочной мастерской. **Предм. пр-ства:** чепрак, вытяжки, хром, приводной ремень, гражданская обувь. **Раб.** — 165. **Бал.** на 1 апреля 1925 г. — 2.063.740 р. **Состоит пайщиком** — Всероссийского Кожсиндиката и Акц. О-ва «Тулторг». **Магазины** в Туле № 1 (Менделеевская, 21), в Алексине и Богородске. **Пред-ства:** в Москве (Ленинградское шоссе, 7/87) и в Харькове.

463. **УЛЬЯНОВСКИЙ КОЖТРЕСТ** (1923 г.). Адр. Упр.— г. Ульяновск, ул. Л. Толстого, 30. **Дир. Олексо. Пром. заведения:** кожевенный з-д № 1 и з-д «Шевро-Хром». **Предм. пр-ства:** разные кожи красного дубления и хром. дубления. **Раб.** — 53.

464. **УРАЛЬСКОЕ КОЖОБ'ЕДИНЕНИЕ** (1922 г.). Адр. Управл.. — г. Уральск, Красноармейская пл. **Предм. пр-ства:** мостовье яловочное, тяжелое, полувал, полукожник черный, мостовье, юфть яловочная, болгара яловочная красная, мостовье юфть верблюжья, баран подклеечный. **Раб.** — 57. **Бал.** на 1 октября 1924 г. — 118.845 р. **Магазины:** оптово-розничные в Уральске №№ 1 и 2.

465. **ХАРЬКОВСКОЕ ГОСУДАРСТВЕННОЕ ОБ'ЕДИНЕНИЕ КОЖЕВЕННОЙ ПРОМЫШЛЕННОСТИ** (1922 г.). Адр. Управл. — г. Харьков, Гражданская ул., 1. **Упр. Горон,** Н. Е. **Пром. заведения:** з-д «Большевик», 1-й кожзавод, з-д «Кожпосад», обувная ф-ка «Джерело». **Предм. пр-ства:** подошва, полувал, конина, мостовье, хром, кроеный товар, заготовка, голенища, цунги и пр. обувь мужская, дамская и детская. **Раб.** — 440. **Бал.** на 1 октября 1924 г. — 1.544.841 р. **Состоит пайщиком:** Кожсиндиката и Харьковского Губакторга. **Магазины:** оптово-розничный обуви и кожи (г. Харьков, Рождественская, 10), обувный (г. Харьков, Павловская пл., 12); магазин обуви в Изюме. **К-ра** по заготовке кож в г. Изюме.

466. **ЯРОСЛАВСКИЙ КОЖЕВЕННЫЙ ТРЕСТ.** Адр. Управл. — г. Ярославль, Крестьянская, 7/10. **Дир. Мозжухин,** А. А. **Пром. заведения:** кожзавод № 1 им. Ленина, № 2 «Красный Перекоп» и № 3 им. Розы Люксембург. **Предм. пр-ства:** краснодубный товар, хромовый товар, раскрой и посадка. **Раб.** — 623. **Бал.** на 1 июля 1925 г. — 13.721.107 р. **Состоит пайщиком:** Кожсиндиката и Яргубторга. **Магазины:** в Ярославле и Рыбинске (сырьевые пункты в г. Любимове и Данилове производят реализацию продукции).

467. **БЕЛЬКОВСКАЯ БУМАГОТКАЦКАЯ И ПРЯЖЕКРАСИЛЬНАЯ Ф-КА «СВОБОДА».** Адр. Управл. — ст. Бельково, Сев. ж. д. (Владимирской губ). **Дир. Афонасьев,** Г. В. **Предм. пр-ства:** миткаль, бязь, кретон и демикатон. **Раб.** — 511.

ЯРОСЛАВСКИЙ КОЖТРЕСТ
ОБЪЕДИНЯЕТ ОБРАЗЦОВЫЕ ПРЕДПРИЯТИЯ.
ВЫРАБАТЫВАЕТ:
Подошву, Полувал, Юфть, Хром, Шевро, Шеврет
и КРЕСТЬЯНСКИЙ РАСКРОЙ.
Кооперации и Госорганам льготная продажа. — Покупает КОЖСЫРЬЕ всех видов.
Правление в гор. ЯРОСЛАВЛЕ. — Телефон: 4-68, 4-17.

X. ТЕКСТИЛЬНАЯ ПРОМЫШЛЕННОСТЬ.

468. **БОРОВСКИЙ ТЕКСТИЛЬНЫЙ ТРЕСТ** (1921 г.). Адр. Управл. — г. Боровск, Калуж. губ., Текстильный трест. **Упр. Рупасов,** Н. А. **Предм. пр-ства:** платки головные, бежевые, вигоневые и триковые, полусукно. **Раб.** — 977. **Бал.** на 1 июля 1925 г. — 3.053.392 р.

469. **«ВЛАДШЕЛКТРЕСТ».** Адр. Управл. — г. Киржач, Владим. губ. **Упр. Колосов, И. П. Пром. заведения:** «Красная Работница» гос. шелкоткацкая ф-ка, Никулькинская шелкоткацкая ф-ка, «Октябрьская Революция» Боровковская шелкобумагокрасильн. ф-ка **Предм. пр-ства:** шелковые и полушелковые гладкие и разноворсовые ткани из собственного и давальческого сырья; крашение давальческого шелка цветного и черного с привесом шелковых и полушелковых лент, бумажной, шерстяной и льняной пряжи; плюш 14 в., бархат 11 в., атлас 18 в., радоме 5 в., 12, 16 и 24 в., либерти 25 в., саржа 16 в., канаус 12½ в., креп-де-шин, фай-де-шин, флорентин и фанза. **Раб.** (не указано на какое число) — 405. **Годов. оборот** — 920.000 р.

470. **ИВАНОВО-ВОЗНЕСЕНСКОЕ ОБ'ЕДИНЕНИЕ ТЕКСТИЛЬНОЙ ПРОМЫШЛЕННОСТИ «ИВТЕКСТИЛЬ»** (1923 г.). Адр. Правл. —г. Иваново-Вознесенск. **Правление.** Пред. **Константинопольский,** Г. П.; зам. **Кисельников,** Г. К. Члены: **Кривцев, Надлер,** Ф. Ф. и **Частухин. Пром. заведения:** ф-ки— Веткинская «Красная Ветка», Колобовская М-ра, Лежневская им. К. Либкнехта и Р. Люксембург, Мало-Дмитриевская им. Н. К. Крупской, Никольская им. Шагова, Ново-Иваново-Вознесенская, Нижне-Уводская «Рабочий Край», Писцовская М-ра, Сосневская М-ра, Петрищевская М-ра им. Афанасьева, Шуйско-Новинская, Шуйско-Суконно-Шляпная, Подгорная М-ра (консерв.). **Предм. пр-ства:** хлопчатобумажные ткани, кастор полушерстяной. **Раб.** — 16.167. **Состоит пайщиком:** Ивлеспрома, Ивсельбанка, ВТС, Нарпита, Промбанка, Мосторга, Ивгума, Акц. О-ва «Установка». **Отделение** — Москва, Кузнецкий Мост, 11. **Магазины:** Москва (Никольская ул.), Иваново-Вознесенск (Поповская ул.).

471. **«КАРШЕЛК»** (1925 г.). Адр. Правл. — г. Степанакерт, авт. обл. Нагорного Карабаха. **Пром. заведения:** Кадрутская ф-ка, Степанокертская ф-ка, Эдилинская ф-ка. **Пр-ство:** размотка коконов. **Раб.** (не указано на какое число) — 376. **Состоит пайщиком** — Каробторга.

472. **КРАСАВИНСКАЯ ЛЬНОПРЯДИЛЬНАЯ ТКАЦКАЯ ФАБРИКА** (1923 г.). Адр. Управл. — с. Красавино, В.-Устюгского района. **Дир. Суровцев,** П. С.; пом. **Потапов,** В. А. и **Шорыгин,** П. А. **Предм. пр-ства:** пряжа, нитки, готовая ткань. **Раб.** — 2.942. **Бал.** на 1 июля 1925 г. — 8.897.664 р. **Состоит пайщиком:** Севдвинторга и Всероссийского Текстильного Синдиката.

473. **ЛЕНИНГРАДСКИЙ ВАТНЫЙ ТРЕСТ «ВОЛОКНО»** (1921 г.). Адр. Правл. — г. Ленинград, Полюстрово, б. Варваринская ул., 4. **Пром. заведения:** 2 ватных ф-ки (1 консерв.). **Предм. пр-ства:** вата гигроскопическая и компрессная. **Раб.** (не указано на какое число) — 165. **Бал.** на 30 июня 1925 г. — 52.805 р.

474. **МЕЛЕКЕССКАЯ ЛЬНОПРЯДИЛЬНАЯ ТКАЦКАЯ Ф-КА** (1922 г.). Адр. Управл. — г. Мелекесс. **Дир. Родионов,** пом. **Казанкин. Предм. пр-ства:** льняные мешки и холст. **Раб.** (не указано на какое число) — 940. **Бал.** — 1.973.475 р.

475. **МОЛИТОВСКАЯ ЛЬНОПРЯДИЛЬНАЯ И ТКАЦКАЯ Ф-КА «КРАСНЫЙ ОКТЯБРЬ»** (1921 г.). Адр. Управл. — г. Молитовка, Сормовского у. **Дир. Блытов;** зам. **Соловьев. Предм. пр-ства:** пряжа, ткани и мешки. **Раб.** (на 1 октября 1925 г.) — 3.097.

476. **МОСКОВСКИЙ ГОСУДАРСТВЕННЫЙ ВИГОНЕВЫЙ ТРЕСТ** (1921 г.). Адр. Правл. — г. Москва, Никольская ул., Б. Черкасский пер., 7. **Правление.** Пред. **Касаткин,** И. М.; зам. **Раевский,** О. М. Член **Бавструк,** Н. Ф. **Пром. заведения.** Ф-ки: «Вискова», «Возрождение», «Вокзальная», «Волжская», «Давыдовская», «Красное Веретено», «Куровская», им. Маркова, «Новинская», «Палиховская», «Шерсть-Сукно». **Предм. пр-ства:** ткани вигоневые, хлопчатобумажные, шерстяные, полушерстяные и полушелковые; платки вигоневые, полушерстяные и полушелковые; вата гидро-шерстяная и бумажная; трикотаж, шелковые кашнэ, галстуки, шарфы и платки; шелк «Вискозы» различн. цвета и денье; пряжа вигоневая, шерстяная и бумажная; одеяла шерстяные и вигоневые. **Раб.** (на 1 июля 1925 г.) — 7.108. **Бал.** на 1 октября 1924 г.— 10.966.482 р. **Состоит пайщиком:** Акц. О-ва «Тряпье и Лоскут», Акц. О-ва «Шерсть» и ВТС. **Отделение** — в г. Ленинграде (Гостиный Двор, пом. 147—148). **Магазины**—в г. Москве: № 1—Б. Черкасский пер., 7, № 2—Арбат, 49 и № 3 — Столешников пер., 9. **Палатки** — на Сухаревском и Центральном рынках.

477. **МОСКОВСКИЙ ГОСУДАРСТВЕННЫЙ ЕГОРЬЕВСКИЙ ТКАЦКО-ОТДЕЛОЧНЫЙ ТРЕСТ** (1922 г.). Адр. Управл. — Москва, ул. С. Разина (б. Варварка), 3. **Упр. Морозов,** И. Я. **Пром. завед.:** механическо-ткацкая ф-ка «Красная Звезда», механическо-ткацкая ф-ка «Красный Ткач», механическо-ткацкая ф-ка «1-го Мая», красильно-отделочная ф-ка «Труд». **Предм. пр-ства:** хлопчатобумажные ткани одежные, плательные, подкладочные и отбельные ткани специально для крестьянского потребления. **Раб.** — 1.282. **Состоит пайщиком:** Мосторга и Мосгорбанка. **Отделения:** в Егорьевске, Москве и Рязани.

478. **МОСКОВСК. ГОСУДАРСТВЕННЫЙ ТРЕСТ ВЯЗАЛЬНО-ТРИКОТАЖНОЙ ПРОМЫШЛЕННОСТИ «МОСТРИКОТАЖ»** (1921 г.). Адр. Правл. — Москва, Ильинка, Старопанский пер., 3. **Правление.** Пред. Трифонов, П. Р. Члены: **Ванханен,** О. Г. и **Клейнер,** И. С. **Пром. заведения:** Бауманская ф-ка, Благушинская ф-ка, Измайловская ф-ка, ф-ка «Ливерс», Мариинская ф-ка, Полянская ф-ка, ф-ка «Ткач», отделение ф-ки «Ткач», «Лерх», Тишино-Сокольническая ф-ка, школа-ф-ка им. Кутузова, ф-ка им. Урицкого. **Предм. пр-ства:** чулки, носки, платки, жакеты, свитеры, спортивное белье, кружева, тесьма, нитки. **Раб.** (на 1 сентября 1925 г.) — 9.118. **Состоит пайщиком:** ВТС, Акц. О-ва «Мосторг», Нарпита, «Кардо-Ленты», Мосгорбанка, Торгово-Промышленного Банка СССР, Т-ва «Шерсть», Добролета, «Электроэксплоатации». **Магазины**—в Москве: Преображенский (Петровка, 16), Серпуховский (Б. Серпуховка, 1), Смоленский (Смоленский рын., 2/17), Сретенский (Сретенка, 24), Тверской (Тверская, 68). **Ларьки:** центральный (Трубный рынок), арбатский (Арбатский рынок), сухаревский (Сухаревский рынок). **Иногородние отд-ния:** Бакинское, Ростовское н/Дону, Ташкентское, Тифлисское.

479. **МОСКОВСКИЙ ГОСУДАРСТВЕННЫЙ ТРЕСТ ПЕСТРОТКАННОЙ ХЛОПЧАТОБУМАЖНОЙ ПРОМЫШЛЕННОСТИ «ПЕСТРОТКАНЬ»** (1923 г.). Адр. Правл. — Москва, Б. Черкасский пер., 2/10. **Правление.** Пред. **Звездов,** А. А.; зам.

Сергиевский, Н. В. Член **Мурашев**, А. М. **Пром. заведения:** Авсюнинская ф-ка, Волоколамская им. Ленина, Голутвинская, Горбуновская, Завидовская, им. гер. тр. О. Звонкова, ф-ка «Луч», Нудольская, им. Пронина, Первомайская, Семеновская (ткацко-красильно-отбельная ф-ка). **Предм. пр-ства:** пестротканные зимние и летние, одежные и бельевые товары и тканьевые одеяла. **Раб.** — 6.074. **Бал.** на 1 июля 1925 г. — 27.369.248 р. **Состоит пайщиком:** ВТС, Промбанка, Мосторга, Мосгорбанка, Акц. О-ва «Мосжилстрой», Акц. О-ва «Тепло и Сила», «Пассажа Муни», Электроэксплоатации, Добролета, Жил. Т-ва «Красный Звонковец», Правл. Гос. Кардопромышленности. **Оптово-розничный** магазин — Москва, Никольская, 10.

480. **ГОСУДАРСТВЕННЫЙ МОСКОВСКИЙ ТРЕСТ РУКАВНО-РЕМНЕВОЙ ТКАЦКОЙ ПРОМЫШЛЕННОСТИ «ТЕХНОТКАНЬ»** (1921 г.). Адр. Управл. — г. Москва, Ильинка, 3. **Упр. Благов,** И. И.; зам. **Вязовкин,** А. Г. **Пром. заведения:** ф-ка «Декоративткань», Константиновская ф-ка, ф-ка «Приводный Ремень», Обуховская ф-ка «Рудзутак», рукавно-ремнево-клееночная ф-ка б. Реддавей, Павловская ф-ка «Школа». **Предм. пр-ства:** пожарные рукава, приводные ремни верблюжьей шерсти и хлопчатобумажные брезенты, мешковина, прессовое сукно, клеенка всевозможная, дермотин, коленкор, мебельные ткани и т. п. **Раб.** — 4.429. **Бал.** на 1 апреля 1924 г. — 9.443.552 р. **Состоит акционером:** Мосгорбанка, Торгово-Промышленного Банка СССР, Акц. О-ва «Мосторг», Акц. О-ва «Мосрабжилстрой», Росс. О-ва «Доброфлот», Акц. О-ва «Электроэксплоатация, Акц. О-ва по подготовке раб. силы «Кардо-Ленты», Акционерного О-ва «Льноторг»; **пайщиком**—ВТС и Паевого Т-ва «Нарпит». **Торг. отделения:** Киевское (Киев); Северо-Западное (Ленинград), Харьковское (Харьков); **Московский** оптово-розничный **магазин.**

481. **МУРОМСКАЯ БУМАГОТКАЦКАЯ Ф-КА «КРАСНЫЙ ЛУЧ».** Адр. Управл. — г. Муром (Владимирской губ.), Набережная ул., 6. **Упр. Бабиче,** С. А.; зам. **Екземплярский,** Е. Т. **Предм. пр-ства:** миткаль, бязь, полябязь, демикатон, марля и пестроткани: кретон, клетка, туальденор; платки головные, камлот и пр. **Раб.** — до 2.000. **Год. обор.** — свыше 1 миллиона р.

482. **МУРМИНСКАЯ АВТОНОМНАЯ СУКОННАЯ ФАБРИКА ИМЕНИ КРАСНОЙ АРМИИ ПРИ РЯЗГУБСОВНАРХОЗЕ** (1923 г.). Адр. Управл. — с. Мурмино, Рязанского уезда, **Упр. Васильев,** Д. Ф.; зам. **Давиденко,** Н. Ф. **Пром. заведения:** суконная ф-ка им. Красной Армии с вспомогательным производством — выработкой торфа для своей потребности на арендуемом болоте «Семкино». **Предм. пр-ства:** ткани из грубой шерсти, сукно серошинельное армейское, сукно крашеное частное, бобрик крашеный, байка крашеная, трико разное, одеяла казенные и частные. **Раб.** — 1.245. **Бал.** на 1 июля 1925 г. — 7.339.062 р. **Состоит пайщиком:** ВТС, Рязанского Пайторга, Акц. О-ва «Шерсть», Промбанка. **Пр-ства:** Московское (Ветошный пер., 15) и Харьковское (Купеческий спуск, Московские ряды).

483. **НЕМЦЕВ ПОВОЛЖЬЯ АССР ГОСУДАРСТВЕННЫЙ ТРЕСТ САРПИНОЧНОЙ ПРОМЫШЛЕННОСТИ «САРПИНТРЕСТ»** (1923 г.). Адр. Управл. — г. Голый Карамыш. **Упр. Рейхерт,** А. А.; зам. **Егоров,** Ф. П. **Пром. заведения:** завед. ручного ткачества (действ.) «Борьба и Труд», «Интернационал», «Колонист», «Свобода», «Челнок»; красильное заведе-

Уральское Объединение Текстильных Фабрик

„УРАЛТЕКСТИЛЬ".

Свердловск, ул. Розы Люксембург, 65.

Телефоны: Правления 2-36.
Общий 52; 6-36.

Телеграфный адрес Правления и Отделений: **„Уралтекстиль"**.

ИМЕЕТ В ПРОДАЖЕ

ПРОДУКТЫ СОБСТВЕННОГО ПРОИЗВОДСТВА:

Шленские и грубые сукна, суровье, брезентовое полотно, мешки, нитки льняные всех номеров, шпагат отбойку, канаты и веревку разных назначений, валяную обувь и вату.

ОТДЕЛЕНИЯ:
г. Москва, Ильинка, Старогостиный, 21.
Тобольск, Ул. Свободы, 1.

ПРАВЛЕНИЕ.

392.

ние «Экономия»; чулочно-вязальное заведение «Клара Цеткин»; консерв. механ. ф-ки: аппретурная ф-ка «Энергия», ткацко-аппретурная ф-ка «Цукунфт» и «Почин». **Предм. пр-ства:** сарпинские ткани. **Раб.** — 515. Кроме того, на дому работают 6.400 ткачей. **Бал.** на 1 июля 1925 г. — 4.234.147 р. **Состоит пайщиком**—Всесоюзного Текстильного Синдиката. **Отделение**—в Саратове.

484. **НИКОЛОГОРСКОЕ ЛЬНЯНОЕ ОБ'ЕДИНЕНИЕ.** Адр. Управл. — с. Никологоры, Вязниковского у., Владимир. губ. **Упр. Рыбаков,** С. Д.; зам. **Казаков,** В. П. **Пром. заведения:** «Большевик» Никологорская льно-прядильно-ткацкая ф-ка; «Прогресс» Осинковская льно-ткацкая ф-ка. **Предм. пр-ства:** льняные мешки, легкие брезенты, бортовая и двухбортовая парусинка. **Раб.** — 1.087. **Год. обор.** — 1.888.606 р.

485. **ОЗЕРСКИЙ ГОСУДАРСТВЕННЫЙ ТРЕСТ ХЛОПЧАТОБУМАЖНОЙ ПРОМЫШЛЕННОСТИ** (1922 г.). Адр. Правл. — г. Озеры, Московск. губ. **Правление.** Пред. **Кузин,** И. П.; зам. **Юмашев,** П. З. Член **Нешумов,** И. А. **Пром. заведения:** прядильно-ткацкая и отделочная ф-ка «Рабочий», ткацко-отделочная и набивная ф-ка «Челнок». **Предм. пр-ства:** хлопчатобумажные ткани. **Раб.** — 6.948. **Состоит пайщиком:** ВТС и Т-ва «Нарпит». **Акционером:** Мосторга, Торгово-Промышленного Банка СССР, Мосгорбанка, «Хлебопродукта», «Доброфлота», Московского Обл. Коммун. Сельского Хозяйства, «Жилстроя».

486. **ПОЛТАВСКИЙ «ТЕКСТИЛЬПРОМ»** Адр. Управл. — Полтава, Котляревская, 11. **Упр. Муллер,** Т. М. **Пром. заведения:** Полтавская чулочная ф-ка им. Кутузова, Полтавская чулочная ф-ка им. Ногина. **Предм. пр-ства:** чулки и носки. **Раб.** (не указано на какое число) — 360. **Магазины** и **склад**—при управлении.

487. **ПСКОВСКОЕ ОБ'ЕДИНЕНИЕ ШПАГАТНО-ВЕРЕВОЧНЫХ Ф-К «ПСКОВОЛЕН»** (1922 г.). Адр. Управл.—г. Псков, Парвская, 22. **Дир. Шарогородский,** Г. А.; зам. **Кудрявцев,** С. А. **Пром. заведения.** Ф-ки: «Воля» и «Шпагат»; з-д «Текстиль» (консерв.). **Предм. пр-ства:** шпагат и отбойка. **Раб.** — 325. **Бал.** на 1 июля 1925 г. — 873.530 р. **Состоит пайщиком**—Псковторга.

488. **«САРАТОВСКАЯ МАНУФАКТУРА», Ф-КА ИМ. САМОЙЛОВОЙ** (1921 г.). Адр. Управл. — г. Саратов, Ленинская 55, аг-ство ф-ки. **Дир. Ларин-Бергман,** И. К.; зам. **Рубцов,** А. А. **Пром. заведения:** бумагопрядильная и ватная ф-ка и при ней фосфоритные рудники. **Предм. пр-ства:** бумажная пряжа, вата, ткани кустарной выработки, фосф. камень. **Раб.** — 1.280. **Состоит пайщиком:** Всероссийского Текстильного Синдиката и Саратовского Губторга.

489. **ТАТАРСКОЕ ОБ'ЕДИНЕНИЕ ФАБРИК ГОСУД. ВАЛЯЛЬНО-ОБУВНОЙ, СУКОННОЙ И ЛЬНЯНОЙ ПРОМЫШЛЕННОСТИ «ТЕКСТИЛЬКОМБИНАТ».** Адр. Управл. — г. Казань, Мостовая ул., 15. **Дир. Белик,** Д. С.; зам. **Сабиров,** Х. С. **Пром. заведения:** ф-ка валяной обуви № 1 им. Галактионова, ф-ка валяной обуви «Красный Текстильщик», ф-ка валяной обуви № 4 «Февральская Революция», суконная ф-ка «Текстиль», текстильная ф-ка № 1 им. Ленина. **Предм. пр-ства:** выработка валяной обуви, сукна крестьянского, мешков. и суровых тканей. **Раб.** — 2.477. **Бал.** на 1 апреля 1925 г. — 5.355.016 р. **Состоит пайщиком** — Всероссийского Текстильного Синдиката. **Пред-ство**—в Москве (Верхн. Торг. Ряды, 165—166).

Ярославский Губсовнархоз.

Норская Государственная Бумагопрядильная фабрика

„Красный Перевал“.

Село Норское, Ярославской губернии.

ВЫРАБАТЫВАЕТ

ХЛОПЧАТО-БУМАЖНУЮ ПРЯЖУ.

Годовая выработка до . . . . . . 200.000 пудов.

Количество рабочих . . . . 1.750 человек.

Директор Фабрики Инженер *Мендельсон.*

Заместитель Директора *Мартюков.*

21

490. **«УРАЛТЕКСТИЛЬ»**. Адр. Правл. — г. Свердловск. **Правление.** Пред. **Ганшкевич,** И. Г.; зам. **Лапшин,** В. Ф. Член **Боярников,** В. П. **Пром. заведения:** ватная ф-ка в Свердловске, механический з-д, Поклеевский пимокатный з-д, Свердловская льно-прядильноткацкая ф-ка, Уральская суконная ф-ка, Черноусовская ф-ка, Шадринская ф-ка № 1 (консерв.), канатная ф-ка № 2 (консерв.). № 3 (консерв.). **Предм. пр-ства:** сукно, полотно, мешки, нитки суровые, шпагат, канаты, валенки, вата. **Раб.** — 5.119. **Бал.** на 1 июля 1925 г. — 15.336.299 р. **Отделения:** в Иркутске, Москве, Перми и Тобольске.

491. **ХАРЬКОВСКОЕ ОБ'ЕДИНЕНИЕ ТЕКСТИЛЬНОЙ И ШВЕЙНОЙ ПРОМЫШЛЕННОСТИ** (1921 г.). Адр. Управл. — г. Харьков, ул. Энгельса, 13. **Упр. Чаусовский,** А. Д.; зам. **Ганиченко,** К. М. **Пром. заведения:** 1-я суконная ф-ка «Красная Нить», чулочно-суконная ф-ка им. Кутузова и швейная ф-ка им. Тинякова. **Предм. пр-ства:** сукно шинельное, бостон, генуя, велюр, драп, ватин, байка, чулки мужские, дамские и детские, носки, верхнее платье сезонное, костюмы мужские и детские, плащи, белье носильное и постельное, головные уборы и прозодежда. **Раб.** (не указано на какое число)—2.195. **Бал.** на 1 октября 1924 г.—7.783.312 р. **Состоит пайщиком:** ВТС и Харьковского Губакторга. **Магазины:** в г. Харькове №№ 1, 2, 4, 5, 7 и 8, ларек на Конном базаре. **Райконторы:** Донецкая (Сталино) с магазинами в Крандачевке, Лозовой, Павловке, Макеевке и Ростовская контора (Ростов н/Д.). **Отделения:** в Артемовске, Екатеринославе, Запорожье, Киеве, Кривом Роге, Лисичанске, Луганске и Черкассах.

492. **ЯРОСЛАВСКАЯ БУМАГОПРЯДИЛЬНАЯ ФАБРИКА «КРАСНЫЙ ПЕРЕВАЛ»**. Адр. Управл. — с. Норское, Ярославского у. **Дир. Мендельсон,** А. С. **Предм. пр-ства:** пряжа хлопчатобумажная. **Раб.** — 1.777. **Бал.** на 1 июля 1925 г. — 3.879.856 р. **Состоит пайщиком**—Ярославского Губторга.

493. **ЮРЬЕВСКАЯ БУМАГОТКАЦКАЯ И КРАСИЛЬНО-АППРЕТУРНАЯ Ф-КА «АВАНГАРД».** Адр. Управл. — город Юрьев-Польский (Владимирской губ.), ул. III Интернационала, 43. **Упр. Андреев,** А. В.; зам. **Пахомов,** Н. И. **Предм. пр-ства:** одежные ткани — сатин-трико, молескин-сукно, кастор, драп, тулон; плательные — оксфорд, шотландка, индриантина, бикасабль, Луара, зефир, виктуар, креп, гарус и кретон; бельевые — миткаль, демикатон, бязь, пестроткани: всевозможные тика. **Раб.** — 965. **Год. обор.** — 2.500.000 р.

XI. ПРОИЗВОДСТВО ОДЕЖДЫ И ТУАЛЕТА.

494. **«ДОНШВЕЙПРОМ»** (1921 г.). Адр. Правл.—г. Ростов н/Дону, Ст. Почтовая, 82. **Пром. заведения:** пошивочные ф-ки 1-я и 2-я. **Предм. пр-ства:** спецодежда, прозодежда, головные уборы, белье носильн. и постельное. **Раб.** — 459. **Состоит пайщиком** — Донснабторга. **Отделения:** Армавир и Краснодар.

494а. **ЕКАТЕРИНОСЛАВСКОЕ ОБ'ЕДИНЕНИЕ ШВЕЙНОЙ ПРОМЫШЛЕННОСТИ «ГУБШВЕЙПРОМ».** Адр. — г. Екатеринослав, просп. К. Маркса, 81—83. **Дир.-распор. Россин,** И. А. зам. **Розенберг,** Л. И. **Пром. заведения:** швейная ф-ка «Губшвейпром» им. Володарского. **Предм. пр-ства:** готовое платье, спец. и прозодежда. **Состоит пайщиком**—Екатеринославского Акц. О-ва «Пайторг». **Отделения:** Запорожское и Криворожское.

495. **КАЛУЖСКИЙ ШВЕЙПРОМ** (1921 г.). Адр. Управл.—г. Калуга, Швейпром. **Упр. Платонов,** М. М. **Предм. пр-ства**—разное верхнее платье. **Раб.** (не указано на какое число)—74. **Бал.** на 1 июля 1925 г. — 184.676 р.

495а. **КИЕВСКАЯ АВТОНОМНАЯ ШВЕЙНАЯ ФАБРИКА** (1922 г.). Адр. Управл. — Киев, Братская, 16. Дир. **Шер,** зам. **Превац. Пром. заведения:** швейная фабрика. **Предм. пр-ства:** мужская и женская верхняя и нижняя одежда. **Раб.**—224. **Бал.** — 658.337 р.

496. **«КРЫМШВЕЙПРОМ»** (1922 г.). Адр. Управл. — г. Симферополь, ул. Троцкого, 2. Упр. (вакансия), зам. **Гурвич,** А. А. и **Рожанский,** Г. Р. **Пром. заведения**—центральные мастерские в г. Симферополе. **Предм. пр-ства:** платье и головные уборы. **Раб.** — 168. **Бал.** (не указано на какое число)—489.560 р. **Отделения:** в Керчи, Севастополе, Симферополе и Ялте.

497. **КУРСКОЕ ГОСУДАРСТВЕННОЕ ОБ'ЕДИНЕНИЕ ШВЕЙНОЙ ПРОМЫШЛЕННОСТИ** (1922 г.). Адр. Управл. — Курск, ул. Свободных Граждан, 1. **Упр. Мартынов. Пром. заведение** — швейная ф-ка. **Предм. пр-ства:** проз. и спец. одежда, гражданское платье и головные уборы. **Отделение** — в г. Воронеже (ул. Плеханова).

498. **ЛЕНИНГРАДСКИЙ ГОСУДАРСТВЕННЫЙ ТРЕСТ ШВЕЙНОЙ ПРОМЫШЛЕННОСТИ «ЛЕНИНГРАДОДЕЖДА»** (1921 г.). Адр. Управл. — г. Ленинград, просп. 25 Октября, 21. **Правление.** Пред. **Бограчев,** С. Н.; зам. **Усков,** Н. А.

„ДОНШВЕЙПРОМ"
Ростов н/Д. Старо-Почтовая ул., № 82.
Телефон № 23-76.
ОТДЕЛЕНИЯ: в Армавире, Краснодаре, Ейске.
ЛУЧШЕЕ ПО КАЧЕСТВУ И ФАСОНАМ
готовое платье, белье,
головные уборы, проз-
одежда и спецодежда
ВСЕГДА В БОЛЬШОМ ВЫБОРЕ
НА СКЛАДАХ И МАГАЗИНАХ.
510

Член **Лебедев,** В. М. **Пром. заведения:** ф-ка им. Володарского, ф-ка «Красный Швейник», ф-ка «Красный Парус», ф-ка «Красная Работница», ф-ка «Сырейно-Красильная», ф-ка им. Самойловой. **Предм. пр-ства:** готовая одежда всех видов — мужская, дамская и детская, верхнее платье, белье и головные уборы, меха и меховые изделия, проз- и спецодежда. **Раб.** (не указано на какое число) — 3.500. **Отделения:** в г.г. Иваново-Вознесенске, Москве, Ростове н/Д. **Магазины:** в г.г. Армавире, Боровичах (Новг. губ.), Вичуге, Грозном, Ивоново-Вознесенске, Краснодаре, Кинешме, Москве, Ростове н/Д. и Таганроге.

499. **МОСКОВСКИЙ ГОСУДАРСТВЕННЫЙ ТРЕСТ ШВЕЙНОЙ ПРОМЫШЛЕННОСТИ «МОСКВОШВЕЙ»** (1922 г.). Адр. Управл.—Москва, Ильинка, Юшков пер., 9. **Упр. Озол,** Ф. И., зам. **Решетко,** П. В., упр. делами **Балакирева,** Е. Ф. **Пром. заведения:** ф-ка № 3 им. Андреева, пуговичная ф-ка № 11 им. Балакирева, ф-ка № 7 «Возрождение», ф-ка № 10 им. К. Цеткин, ф-ка № 1 им. Коминтерна, ф-ка № 2 «Красная Оборона», ф-ка № 6 «Красная Швея», ф-ка № 8 «Красный Воин», прачечное отделение, Опытно-швейная ф-ка, ф-ка № 5, ф-ка № 12 «Рассвет», ф-ка № 4 им. Смирнова, ф-ка № 9 им. Смирнова, отделение ф-ки № 11 (б. ф-ка № 2), школы № 1 и № 3. **Предм. пр-ства:** предметы швейной промышленности, шитье, головные уборы и пуговицы. **Раб.** — 8.003. **Бал.** (не указано на какое число) — 20.999.652 р. **Отделения:** Алтайское (г. Барнаул, ул. Толстого, 19); Астраханское (1-я Братская ул., 4); Всеукраинское (г. Киев, ул. Воровского, 38); Вятское (уг. ул. Коммуны и Ленина); Иваново-Вознесенское (Поповская ул. пасс. Соколова); Иркутское (ул. Урицкого, 6); Екатеринославское; Краево-Кавказское (г. Баку, уг. ул. Троцкого и Фиолетова, 6/10); Красноярское (Советская ул., 59); Орехово-Зуевское (ул. Ленина, 119); Оренбургское (Гостино-Дворская, Северн. ряд, 27); Омское (ул. Либкнехта, 5); Ново-Николаевское (Красный просп., Город. корп., 3/4); Петропавловское (Ленинская 14); Пермское (уг. Советской и Кр. проспекта, 56/8); Средне-Азиатское (г. Ташкент, Иджарская, 31); Северо-Кавказское (г. Ростов н/Дону, Московская ул., 99); Сталинградское (Гоголевская ул., 3); Самарское (Кооперативная ул., Троцкий корп., 5/7); Свердловское (ул. Ленина, Ново-Гостин. Двор, 17/18); Тифлисское (проспект Руставели, 10); Томское (ул. Коммуны, 2); Тульское (ул. Союза, Дом Союзов); Тюменское (ул. Республики, 18); Уфимское (ул. Егора Розанова); Ульяновское (ул. К. Маркса, 33); филиал в Полторацке, филиал Иркутского отделения (Чита); Челябинское (Рабоче-Крестьянская ул., 57); Черкасский филиал. **Магазины:** в Москве—№ 1 (Петровка, 11); № 2 (Никольская, 10); № 3 (Кузнецкий Мост, 8); № 4 (Зацепск. пл., 13); № 5 (Смоленский рынок, 3); № 6 (Немецкий рынок, 3); № 7 (Б. Серпуховка, 8); № 8 (Таганка, Б. Радищевская, 27); № 9 (Тверская, 14); № 10 (Сухаревская пл., 14); № 11 (Арбат, 19); № 12 (Новослободская); ателье мод (Петровка, 12). **Склады:** № 1 (Ильинка, Юшков пер., 9); № 2 (Ильинка, Юшков пер., 9); № 3 (Салтыковский пер., 6); № 5 (Сыромятники, Полуярославск. пер., 12).

500. **ГОСУДАРСТВЕННЫЙ НИЖЕГОРОДСКИЙ ТРЕСТ ШВЕЙНОЙ ПРОМЫШЛЕННОСТИ «НИЖШВЕЙПРОМ»** (1921 года). Адр. Управл. — г. Н.-Новгород, Кооперативная ул. **Дир. Хромов;** зам. **Волков. Пром. заведения:** ф-ки № 1 и 2. **Раб.** (на 1 октября 1925 г.) — 709. **Бал.** (на 1 октября 1924 г.) — 1.471.244 р.

КРЫМШВЕЙПРОМ, ул. ТРОЦКОГО, № 1. ПО ВОСКРЕСНЫМ ДНЯМ МАГАЗИН ОТКРЫТ.

ОТ ФАБРИКИ — К ПОТРЕБИТЕЛЮ.

К весеннему сезону большой выбор:

МУЖСКОЕ, ДАМСКОЕ и ДЕТСКОЕ ГОТОВОЕ ПЛАТЬЕ, фуражки, шляпы, белье и проч. изделия из лучших материалов по последним моделям, по ценам вне конкуренции, как-то:

Костюмы мужские	**от 30 р. до 90 р.**	**Костюмы дамские**	**от 45 р. до 95 р.**
Пальто	**от 29 р. до 60 р.**	**Пальто дамское**	**от 35 р. до 110 р.**
Брюки	**от 3 р. 25 к. до 20 р.**		

ПРОДАЕТ

Управление Крымской Швейной Промышленности „Крымшвейпром“,

ул. Троцкого, № 1.

Широкое кредитование на льготных условиях под гарантии учреждений Коллективам рабочих и служащих, госучреждениям, Кооперации и друг.

ПО ВОСКРЕСНЫМ ДНЯМ МАГАЗИН ОТКРЫТ.

Имеются Отделения: в Севастополе, Ялте и Керчи.

Управляющий Крымшвейпрома *Рожанский.* Секретарь *Колчин.*

446

Крымшвейпром, ул. Троцкого, № 1. По воскресным дням магазин открыт.

500а. **ТВЕРСКОЕ ОБ'ЕДИНЕНИЕ ШВЕЙНОЙ ПРОМЫШЛЕННОСТИ «ТВЕРОДЕЖДА»** (1922 г.). Адр. Управл.—город Тверь, Краснофлотская наб., 4. **Дир. Никуленко,** И. И.; зам. **Эмолин,** К. Д. **Пром. заведения:** швейная ф-ка им. Володарского, швейные мастерские в В.-Волочке (консерв.). **Предм. пр-ства** спец-и прозодежда, военное обмундирование, гражданское платье и белье. **Раб.** (на 1 ноября 1925 г.) — 300. **Бал.** на 1 октября 1924 г. — 1.721.640 р. **Состоит пайщиком** — Тверторга. **Пред-ство** — в г. Москве (Лубянка, 1/7). **Магазин**—в Твери.

501. **ТУЛЬСКОЕ ОБ'ЕДИНЕНИЕ ГОСУДАРСТВЕННЫХ ПРЕДПРИЯТИЙ ШВЕЙНОЙ И ВАТНОЙ ПРОМЫШЛЕННОСТИ «ТУЛШВЕЙВАТА»** (1925 г.). Адр. Управл. — г. Тула, Красноармейская, 59. **Дир. Редкоребров,** А. Т.; зам. **Петров,** В. А. **Пром. заведения:** ватная ф-ка б. Еффа, ватная ф-ка б. Литвак, ф-ка «Революционный Труд». **Предм. пр-ства:** концы обтировочные, вата, готовое платье, спецодежда. **Раб.** (на 1 августа 1925 г.) — 439. **Бал.** на 1 апреля 1925 г. — 629.030 р. **Состоит пайщиком**—Акционер. О-ва «Тулторг». **Магазины** в Туле: № 1 — Советская, 35; № 2 — Союзная, 15; № 3 — Менделеевская. **Палатки:** № 1 — Жигалин. пл., № 2 — Хлебная пл.

ХАРЬКОВСКОЕ ОБ'ЕДИНЕНИЕ ТЕКСТИЛЬНОЙ И ШВЕЙНОЙ ПРОМЫШЛЕННОСТИ (см. Текстильная Промышленность).

XII. БУМАЖНАЯ ПРОМЫШЛЕННОСТЬ.

КАМСКО-УРАЛЬСКИЙ ЛЕСОБУМАЖНЫЙ ТРЕСТ (см. Лесная и Деревообрабатывающая Промышленность).

502. **ЛАЛЬСКАЯ ПИСЧЕБУМАЖНАЯ Ф-КА** (1923 г.). Адр. Управл. — дер. Афамово, Лальского района, Северо-Двинской губ. **Дир. Меньшенин,** И. Ф.; пом. **Шаверин,** Н. Н. **Предм. пр-ства:** бумага белых, полубелых и тяжелых сортов (писчая и оберточная). **Раб.** — 525. **Бал.** на 1 июля 1925 года — 1.082.534 р. **Состоит пайщиком** — Севдвинторга.

503. **НОВГОРОДСКИЙ БУМАЖНЫЙ ТРЕСТ** (1921 г.). Адр. Правл. — г. Боровичи, Новгород. губ., Советская ул., 1. **Правление.** Пред. **Емельянов,** Ф. Е. Члены: **Бейлинзон,** Р. И. и **Ульянов,** И. У. **Пром. заведения:** бумажная ф-ка, картонная ф-ка «Красная Звезда» и Узинская картонная ф-ка. **Предм. пр-ства:** картон и бумага. **Раб.** — 431. **Бал.** на 1-е апреля 1925 г. — 2.248.722 р. **Состоит пайщиком** — Новтрестторга.

504. **ПОЛЕССКИЙ БУМАЖНЫЙ ТРЕСТ** (1921 г.). Адр. Правл. — г. Гомель, уг. Советской и ул. Коммунаров. **Правление.** Пред. **Камаев. Пром. заведения:** Добрушская писчебумажная ф-ка «Герой Труда», Суражская ф-ка «Пролетарий», подсобные лесопильные заводы при них и известковый з-д **Предм. пр-ства**—бумага. **Раб.** — 1.978.

УЛЬЯНОВСКИЙ КОМБИНАТ ПОЛИГРАФИЧЕСКОЙ И ПИСЧЕБУМАЖНОЙ ПРОМЫШЛЕННОСТИ (см. Полиграфическая Промышленность).

XIII. ПОЛИГРАФИЧЕСКАЯ ПРОМЫШЛЕННОСТЬ.

505. **АЛМА-АТИНСКОЕ ОБ'ЕДИНЕНИЕ ГОСУДАРСТВЕННОЙ ПОЛИГРАФИЧЕСКОЙ ПРОМЫШЛЕННОСТИ.** (1925 г.). Адр. Управл.—г. Алма-Ата, уг. Сергиопольской и Торговой ул. **Пром. заведение** — государственная типолитография. **Производство** — полиграфическое. **Бал.** на 1 июля 1925 г. — 44.410 руб.

506. **АСТРАХАНСКИЙ ПОЛИГРАФПРОМ** (1924 г.). Адр. Управл. — г. Астрахань, Набережная 1-го Мая, д. бывш. Сергеева. **Упр. Захаров,** А. В.; зам. **Сторожев,** Г. В. **Пром. заведения:** об'единенные типографии и литографии. **Предм. производства:** типо-литографские работы, переплетно-картонажное пр-ство. **Раб.** — 143.

507. **ДОНПОЛИГРАФБУМ** (1921 г.). Адр. Управл. — г. Ростов н/Д, ул. Фр. Энгельса, 31. **Пром. заведения:** гос. бумфабрика, 1-я, 2-я, 3-я и 4-я гостипографии, 1-я госхромолитня, 1-я госкартон. ф-ка, 1-я госпереплетная ф-ка, 1-я госштемпельная ф-ка, цинкография. **Предм. пр-ства:** бумага и разн. бумажн. изделия, типографские работы, литографские работы, картонажные и переплетные работы, изготовление штемпелей и печатей. **Раб.** — 1.858. **Состоит пайщиком** — Донснабторга. **Отделения:** Воронеж (Средне-Московская, 40) и Москва (ул. Кропоткина, Бариковский пер., 5).

507а. **ЕКАТЕРИНОСЛАВСКИЙ ТРЕСТ ПОЛИГРАФИЧЕСКОЙ ПРОМЫШЛЕННОСТИ «ЕКПОЛИГРАФТРЕСТ»** (1924 г.). Адр. Управл. — г. Екатеринослав, просп. К. Маркса, 79. **Упр. Клиндухов,** А. Е., зам. **Брекер,** И. М. **Пром. заведения:** типография им. 1-го Мая, типография «им. 25 л. РКП». **Раб.**—259. **Бал.** — 492.010 р. **Состоит пайщиком:** Екатеринославского Акц. О-ва «Екпайторг» и Гос. Т-ва на вере «Екполиграфтрест — п/ф. Букман». **Уполн.** Я. П. Фингаш. **Отделение** — Харьков (Кооперативная ул., 30).

507б. **КИЕВСКИЙ ТРЕСТ ПОЛИГРАФИЧЕСКОЙ ПРОМЫШЛЕННОСТИ «КИЕВ-ПЕЧАТЬ».** Адр. Управл. — Киев, Пушкинская, 4. Дир. **Резниченко. Пром. заведения:** восемь типографий, три скоропечатни, картонажная ф-ка, магазин и издательский отдел. **Предм. пр-ства.** Типографские изделия. **Раб.**—1.340. Бал. на 1 октября 1924 г. — 1.964.075 р.

508. **КРЫМСКИЙ ПОЛИГРАФТРЕСТ** (1922 г.). Адрес Управл. — г. Симферополь, Салгирная ул., 23. **Дир. Рогожанский,** М. С.; зам. **Черный,** М. С. **Пром. заведения:** гостипографии 1-я, 2-я, 3-я, 4-я, 5-я, 6-я и 7-я. **Предм. производства:** печать типографская и литографская, линовка и переплетные работы. **Раб.** — 486. **Бал.** (не указано на какое число) — 1.552.195 р. **Магазины** при всех гостипографиях.

509. **КУРСКОЕ ПОЛИГРАФОБ'ЕДИНЕНИЕ** (1922 г.). Адр. Управл. — г. Курск, ул. Ленина, 67. **Упр. Уточкин. Пром. заведения:** типография № 1 им. К. Маркса и типография № 2 «Профинтерн». **Раб.** — 364. **Бал.** на 1 августа 1925 г. 392.471 р. **Состоит пайщиком** — Промбанка.

510. **ЛЕНИНГРАДСКОЕ ИЗДАТЕЛЬСТВО СЕВЕРО-ЗАПАДНОГО ОБЛПРОМБЮРО ВСНХ** (1920 г.). Адр. Управл. — г. Ленинград, Б. Пушкарская, 14/18. **Упр. Бырченко,** В. В.;

зам. **Лейкин**, А. С. **Пром. заведения:** государственная переплетно-картонажная ф-ка и типография «Светоч», типография Изд-ва Сев. Зап. Обл. Промбюро, переплетно-картонажная ф-ка б. Фридрих Кан (консерв.). **Предм. пр-ства:** книги, канцелярские принадлежности, как-то: конторские книги, блок-ноты, тетради, записные книжки, папки для дел, регистраторы, сшиватели, всевозможные бланки и издание календарей. **Раб.** (не указано на какое число) — 1.145. **Бал.** — 2.491.301 р. **Состоит пайщиком**—Севзапторга. **Контора** — Московская (Никольская ул., 6). **Магазины:** «Светоч» канцелярских принадлежностей (Ленинград, просп. 25 Октября, 66); книжный (Ленинград, просп. Володарского, 53-а).

511. **МОСКОВСКИЙ ГОСУДАРСТВЕННЫЙ ТРЕСТ ПОЛИГРАФИЧЕСКОЙ ПРОМЫШЛЕННОСТИ «МОСПОЛИГРАФ»** (1922 г.). Адр. Управл. — г. Москва, Кузнецкий Мост, 20. **Упр. Алмазов,** Н. Г.; зам. **Смирнов,** П. Г. и **Флюков,** А. Я. **Пром. заведения:** бумагокрасильная ф-ка, карандашная ф-ка им. Либкнехта, обойные ф-ки №№ 3, 4, 5 и 6, профтехническая школа им. Борщевского, механический з-д «Самоточка», типографии — центральная «Красный Маяк», 3-я и словолитня им. Богуславского, 4-я «Печатное Искусство», 5-я типо-литография, 6-я «Красный Октябрь», 7-я «Искра Революции», 10-я «Заря Коммунизма», 13-я «Мысль Печатника», 16-я типо-литография, 26-я типо-литография, 39-я «Интернациональная», ф-ка типолитографских красок, чернильная ф-ка, штемпельно-граверная ф-ка. **Предм. пр-ства:** всевозможные типографские и литографские работы, штемпельно-граверные работы, карандаши, чернила, обои, краски, оберточная и крашеная бумага, картон. **Состоит пайщиком:** «Контрагентства Печати», «Бумканца» (Екатеринослав), Мосторга, Мосгорбанка и Акц. О-ва «Жилищное Рабочее Строительство». **Отделения:** в г.г. Екатеринославе (ул. К. Маркса, 59), Казани (Б. Проломная, 35) и Ленинграде (ул. Пестеля, 12). **Магазины** — в Москве: писчебумажные — Ильинка, 4 и Кузнецкий Мост, 20; обойные — № 1 (Кузнецкий Мост, 20), № 2 (Калужская пл.), № 3 (Красносельская ул.), № 4 (Тверская, 68), № 5 (Тулинская, 12), № 6 (Арбат, 1/39), № 7 (Никольская ул., 1/3), № 8 писчебумажно-обойная (Арбат, 29).

512. **НИЖПОЛИГРАФ** (1921 г.). Адр. Управл. — гор. Н.-Новгород, Варварка. **Дир. Ярцев,** зам. **Карпов. Пр-ство:** набор букв, печать оттисков и проч. без бумаги. **Раб.** — 440. **Осн. кап.** — 820.029 р. **Бал.** (на 1 октября 1924 г.) — 1.145.793 р.

513. **ОДЕССПОЛИГРАФ** (1922 г.). Адр. Управл. — г. Одесса, Пушкинская ул., 18. **Дир. Корец. Пром. заведения:** конвертная ф-ка, обойная ф-ка, типографии №№ 1, 2 и 3. **Предм. пр-ства:** конверты, типографские и литографские работы и обои. **Раб.** (на 1 октября 1925 г.) — 595. **Магазины:** в г.г. Киеве и Одессе.

514. **ОРЕНБУРГСКИЙ ПОЛИГРАФПРОМ** (1919 г.). Адрес Управл. — г. Оренбург, Красноармейская, 17, **Упр. Семиков,** С. В., зам. — **Голомшток. Пром. заведения:** типографии №№ 1, 5 и 9, типография б. Волкова. Исполнение типографских заказов. **Раб.** на 1 ноября 1925 г. — 211. **Бал.** на 1 октября 1924 г. — 115.392 р.

515. **ПОЛТАВСКОЕ ИЗДАТЕЛЬСТВО «БІЛЬШОВИК ПОЛТАВЩИНИ».** Адр. Управл. — г. Полтава, ул. Ленина, 19. **Зав. Процаенко,** Т. И.; зам. **Певный,** Г. Г. **Пром. заведения**: полтавские типографии 1-я, 2-я и 3-я; переплетная мастерская. **Предм. пр-ства:** печатные и переплетные изделия. **Раб.** (не

Донской Государственный Трест полиграфической и бумажной промышленности

„ДОНПОЛИГРАФБУМ“

г. Ростов на Дону, ул. Фр. Энгельса, № 23.

ИМЕЯ В СВОЕМ РАСПОРЯЖЕНИИ:

Бумажную фабрику, 4 крупных типографии, 1 хромолитографию, картонажную фабрику, переплетную фабрику, нотопечатную, штемпельную мастерскую, 2 магазина канцелярских и писчебумажных принадлежностей, обойный магазин

ПРИНИМАЕТ ЗАКАЗЫ:

на изготовление всевозможной продукции полиграфического производства: литографской, конгревной, типографской, картонажной, штемпельной, переплетной и **бумаги** всех сортов.

ПРОДАЕТ:

Из своих магазинов канцелярские принадлежности: **чернила, различные сорта бумаги, обои** и пр.

ПОКУПАЕТ:

Материалы и сырье, потребное для полиграфической и бумажной промышленности.

Отделение в г. Воронеже, Средне-Московская ул., д. № 40.

Со всеми заказами обращаться в **Коммерческий Отдел Треста, телефон 7-27.**

Со всеми справками и с текущей почтой обращаться в **Управление Делами Треста:** Ростов на Дону, ул. Энгельса, № 23, **телефон № 18-82.**

386

указано на какое число) — 210. **Магазины:** в Карловке, в Краснодаре и в Полтаве (Октябрьская, 33 и Шевченковская, 44).

516. **САМАРСКИЙ «ПОЛИГРАФПРОМ»** (1922 г.). Адрес управл. — уг. ул. Венцика и Галактионовской, 62/20. **Дир. Хайкин**, зам. **Фейгельман. Пром. заведения:** типографии №№ 1 и 2, пакетное отделение. **Пр-ство:** типо-литографских работ и конвертов. **Раб.** (не указано на какое число) — 289. **Бал.** на 1 июля 1925 г. — 763.117 р. **Магазин** — в Самаре, Ленинградская ул.

517. **САРАТОВСКИХ ПРЕДПРИЯТИЙ ПОЛИГРАФИЧЕСКОЙ ПРОМЫШЛЕННОСТИ ПРАВЛЕНИЕ «ПОЛИГРАФПРОМ»** (1922 г.). Адр. Управл. — г. Саратов, ул. Республики, 31. **Дир. Кирпичников,** В. А.; зам. **Реш,** Е. О. **Пром. заведения:** типографии № 2, № 9, № 10 и № 11 (консерв.). **Предм. пр-ства:** типографские, литографские, переплетно-брошюровочные, линевальные, цинкографские, штемпельно-граверные и проч. изделия. **Раб.** — 604. **Состоит пайщиком** — Саратовского Губторга.

518. **ТАТАРСКИЙ КОМБИНАТ ИЗДАТЕЛЬСТВА И ПЕЧАТИ.** Адр. Управл. — г. Казань, Черноозерская, 9. **Дир. Измайлов,** А. Ю.; зам. **Ибрагимов,** И. **Пром. заведения:** типографии «Восток», «Камиль Якупов», «Красный Печатник», им. Луначарского, «Пролетарское Слово», словолитня, цинкография, мастерская граверно-каучуковых изделий, мастерская татарских пишущих машин, механич.-ремонтная мастерская. **Предм. пр-ства:** разные типографские и литографские работы, граверно-каучуковые и ремонтные работы, производство татарских пишущих машин. **Раб.** — 418. **Бал.** на 1 октября 1924 г. — 1.050.081 р.

518-а. **ТУЛЬСКИХ ТИПОГРАФИЙ ОБ'ЕДИНЕНИЕ «ТУЛПЕЧАТЬ»** (1922 г.). Адр. Управл. — г. Тула, ул. Коммунаров, 42. **Дир. Куликов,** Н. Н.; зам. **Смирнов,** И. И. **Производство** типографских и переплетных работ, стереотипов и штемпелей. **Пром. заведение**—типография № 1. **Раб.** на 1-е августа 1925 г. — 244. **Бал.** на 1 апреля 1925 г. — 422.812 р. **Состоит пайщиком** — Тулторга.

519. **УЛЬЯНОВСКИЙ КОМБИНАТ ПОЛИГРАФИЧЕСКОЙ И ПИСЧЕБУМАЖНОЙ ПРОМЫШЛЕННОСТИ** (1923 г.). Адр. Управл. — г. Ульяновск, ул. Л. Толстого, 30. **Дир. Макаров,** зам. **Крути. Пром. заведения:** писчебумажные ф-ки №№ 1, 3 и 4, типографии №№ 1 и 4. **Предм. пр-ства:** бумага разных сортов и типографские работы. **Раб.** на 1 июня 1925 г.— 805.

520. **ХАРЬКОВСКИЙ ТРЕСТ ТИПО-ЛИТОГРАФСКОГО ПР-СТВА** (1922 г.). Адр. Управл. — г. Харьков, Кузнечная ул., 17. **Упр. Балышев,** В. С. **Пром. заведения:** 1-я литотипография и 4-я типография. **Предм. пр-ства:** типографские, литографские и переплетные работы, конверты. **Раб.** — 275. **Бал.** на 1 октября 1924 г. — 352.042 р. **Состоит пайщиком** — Харьковского Губакторга.

521. **ЯРОСЛАВСКОЕ ПОЛИГРАФИЧЕСКОЕ УПРАВЛЕНИЕ.** Адр. Управл. — г. Ярославль, Республиканская, 75. **Дир. Проскуряков,** А. П. **Пром. заведения:** типографии № 1 «Октябрьская», № 2 «Типограф». **Предм. пр-ства:** печать, литография. **Бал.** на 1 июля 1925 г.—361.883 р. **Состоит пайщиком** — Губторга.

УПРАВЛЕНИЕ
Крымской Государственной Полиграфической Промышленности
„КРЫМПОЛИГРАФТРЕСТ"

ПРАВЛЕНИЕ:
Салгирная, № 23. Телеф. №№ 1-20, 3-90 и 4-19.

ОТДЕЛЕНИЯ в: Симферополе,
Севастополе,
Феодосии,
Керчи,
Ялте,
Евпатории,
Джанкое.

Принимает к исполнению всевозможные типографские, литографские, цинкографические, линевальные, стереотипные и переплетные :: :: :: :: :: :: :: :: :: работы. :: :: :: :: :: :: :: :: ::

УСОВЕРШЕНСТВОВАННЫЕ МАШИНЫ.
ПРИЕМ МАССОВЫХ РАБОТ НА СВОЕЙ БУМАГЕ.
СМЕТЫ И СПРАВКИ ПО ТРЕБОВАНИЮ.

Продажа продукции своего производства через свои магазины во всех городах Крыма.

449

XIV. СТРОИТЕЛЬНАЯ ПРОМЫШЛЕННОСТЬ.

522. **КРЫМГОССТРОЙ** (1922 г.). Адр. Управл. — гор. Симферополь, ул. Розы Люксембург, 15. **Упр. Сарнадский,** Ф. Г. **Пр-ство** — строительных и ремонтных работ. **Раб.** (работы производятся артелями). **Бал.** (не указано на какое число) — 144.147 р. **Отделения:** Евпатория, Керчь, Севастополь, Ялта. **Уполномочен.** — в Джанкое.

523. **КУБАНСКОЕ ОКРУЖНОЕ ОБ'ЕДИНЕНИЕ ПО ПРОИЗВОДСТВУ СТРОИТЕЛЬНЫХ РАБОТ И МАТЕРИАЛОВ «КУБСТРОЙ»** (1925 г.). Адр. Управл. — г. Краснодар, Красноармейская, 28. **Дир.-распор. Золотов,** А. Н., зам. **Болдырев,** В. К. **Пром. заведения:** з-д «Камышит», кирпично-черепичный з-д № 1 им. Богданова, кирпично-черепичный з-д № 2, кирпично-черепичный з-д № 3. **Пр-ство:** строительных работ, выработка кирпича и черепицы всех сортов и камышитовых досок. **Раб.** (не указано на какое число) — 376. **Бал.** на 1-е июля 1925 г. — 629.105 р. **Состоит пайщиком** — Промбанка.

524. **ЛЕНИНГРАДСКИЙ ГОСУДАРСТВЕННЫЙ ТРЕСТ КРОВЕЛЬНОЙ ПРОМЫШЛЕННОСТИ «ЛЕНИНГРАДКРОВЛЕТРЕСТ»** (1922 г.). Адр. Управл. — г. Ленинград, ул. Желябова, 15. Упр. **Клюшкин,** В. А. **Пром. заведения:** ф-ка асбестовых изделий, ф-ка «Картон-толь», з-д «Руберойд» и толевый з-д (консерв.). **Предм. пр-ства:** картон, толь, руберойд, пергамин, геркулес, руберин, клебемасса, гольцементный состав и различные асбестовые изоляционные изделия. **Раб.** (не указано на какое число) — 397. **Бал.** на 1 июля

1925 г. — 3.677.884 р. **Состоит пайщиком:** Севзапторга, Коммунального Банка, Доброфлота и Промбанка. **Магазин** — в г. Ленинграде (Комиссаровская ул., 34).

525. **МОСКОВСКОЕ ТОРГОВО-ПРОМЫШЛЕННОЕ АКЦИОНЕРНОЕ О-ВО ВОДОПРОВОДНЫХ И КАНАЛИЗАЦИОННЫХ СООРУЖЕНИЙ «ВОДОКАНАЛ»** (1923 г.). Адр. Правл. — Москва, Театральный проезд, 2/5. **Правление.** Пред. **Слесарев,** М. Н., зам. **Осипов,** П. А. Члены: **Боровиков,** Г. К. и **Доброхотов,** Н. Д. **Пром. заведения:** Русский з-д водомеров, з-д буровых инструментов, з-д керамиковых труб, Симоновский з-д «Трубосоединение». **Предм. пр-ства:** водомеры системы «Мейнека» всех размеров; буровые инструменты; соединительные части для газовых и водопроводных труб (муфты, тройники, угольники, кресты, контргайки, ниппеля, пробки и т. п.); керамиковые канализационные и дренажные трубы. **Раб.** (не указано на какое число) — 555. **Магазин** — Москва, ул. 1-го Мая (б. Мясницкая), 36.

526. «**МОССТРОЙ**» (1923 г.). Адр. Управл. — Москва, Ильинка, Верхние Торгов. Ряды, 3-я линия. **Упр. Крюков,** М. В. **Пром. заведения:** бетонно-гипсолитовый з-д, деревообделочный з-д и строительно-механический з-д. **Пр-ство** — всякого рода строительных, ремонтных, асфальтовых, отопительных, канализационных, водопроводных, вентиляционных и электро-технических работ. **Раб.** (не указано на какое число) — 44. **Бал.** на 1 июля 1925 г. — 31.615.655 р. 9 коп. **Состоит пайщиком** — Мосгорбанка, «Водоканала», «Электроэксплоатации».

527. **НОВОНИКОЛАЕВСКАЯ ГУБЕРНСКАЯ СТРОИТЕЛЬНАЯ КОНТОРА «ГОССТРОЙ»** (1922 г.). Адр. Управл. — гор. Новониколаевск, Рабочая ул., 92. **Упр. Фомин,** Г. Е. **Производство** — строительных работ. **Раб.** — 442. **Бал.** на 1-е июля 1925 г. — 630.986 р.

528. **НОВОНИКОЛАЕВСКОЕ ГУБЕРНСКОЕ ОБ'ЕДИНЕНИЕ ЗАВОДОВ СТРОИТЕЛЬНЫМИ МАТЕРИАЛАМИ «ГУБОЗАВСТРОМ»** (1924 г.). Адр. Управл. — г. Новониколаевск, Серебрениковская ул., 42. **Упр. Демченко,** П. И. **Пром. заведения:** известковый з-д, кирпичный з-д, каменоломни. **Предм. пр-ства:** известь, кирпич, бутов. камень. **Раб.** — 263. **Бал.** на 1 июля 1925 г. — 175.963 р.

529. **ОМСКИЙ «ГОССТРОЙТРЕСТ»** (1922 г.). Адрес Управл. — г. Омск, ул. Герцена, 28. **Дир. Кац,** Р. С.; зам. **Матвеев,** М. В. **Пром. заведения:** деревообделочная мастерская, кирпичный з-д № 1, кузница, строительная контора. **Пр-ство:** строительных работ и ремонт зданий. **Раб.** — 519. **Бал.** на 1 июля 1925 г. — 781.588 р. **Состоит акционером** — Омпромбанка.

530. **ОРЕНБУРГСКАЯ ГОССТРОЙКОНТОРА** (1924 г.). Адр. Управл. — г. Оренбург, уг. Введенской и Красноармейской ул. **Упр. Быков,** С. В., зам. **Уланов,** Я. И. Постройка домов, восстановление полуразрушенных зданий, ремонт, перемощение улиц, ломка и заготовка бутового камня. **Раб.** на 1 апреля 1925 г. — 464. **Бал.** на 1 октября 1924 г. — 180.262 р. **Состоит пайщиком**—«ВЗОК'а».

531. **САРАТОВСКАЯ ГОСУДАРСТВЕННАЯ СТРОИТЕЛЬНАЯ КОНТОРА «ГОССТРОЙ»** (1922 г.). Адр. Управл. — г. Саратов, Ильинская ул. зд. ГСНХ. Дир. **Богдзевич,** К. А.; зам. **Широков,** Ф. Я. **Пр-ство** — новых жилых и фабрично-заводских построек, капитальный и текущий ремонт. **Раб.** — от 300 до 400.

532. **КРАЕВАЯ СЕВЕРО-КАВКАЗСКАЯ ГОСУДАРСТВЕННАЯ ПРОМЫШЛЕННО-СТРОИТЕЛЬНАЯ КОНТОРА «СЕВКАВПРОМСТРОЙ»** (1925 г.). Адр. Управл. — г. Ростов н/Дону, ул. Фр. Энгельса, 63. **Дир. Сарычев,** И. П.; зам. **Хмелевский,** А. В.; пом. **Ротов. Пром. заведения:** деревообделочная и механическая мастерские. **Пр-ство** — домостройтельство, постройка гражданских сооружений, постройка фабрично-заводских зданий, рабоче-жилищное строительство, постройка общественных зданий: больниц, санаторий, а также клубов, домов отдыха и т. д. **Раб.** (на 15 сентября 1925 г.)—1.739. **Бал.** на 1 июля 1925 г. — 1.171.019 р. **К-ры:** по Армавирскому району (Армавир, ул. Р. Люксембург, 81), по Грозненскому району (Грозный, ул. Р. Люксембруг, 36), по Кубанскому району (Краснодар, Красная ул., 14), по Ростовскому району (Ростов н/Дону, ул. Фр. Энгельса, 61), по Сочинскому району (Сочи, «Севкавпромстрой»), по Ставропольскому району (г. Ставрополь, ул. Л. Толстого, 1), по Терскому району (г. Пятигорск, Базарная ул., 27), по Черноморскому району (г. Новороссийск, ул. Советов, пассаж б. Сегаля), по Шахтинскому району (г. Шахты, просп. Победы Революции, 25).

532а **ТВЕРСКАЯ ГОСУДАРСТВЕННАЯ СТРОИТЕЛЬНАЯ КОНТОРА «ТВЕРСТРОЙ»** (1922 г.). Адр. Управл. — город Тверь, Советская, 42. **Упр. Кондратьев,** В. В.; пом. **Кроль,** И. Б. **Пром. заведения:** механическая столярно-обойная мастерская и строительная контора. **Раб.** (на 1 октября 1925 года) — 1.543. **Бал.** на 1 октября 1924 г. — 224.662 р. **Состоит пайщиком** — Тверторга.

533. **ТУЛЬСКАЯ ГОСУДАРСТВЕННАЯ СТРОИТЕЛЬНАЯ КОНТОРА «ТУЛСТРОЙ»** (1924 г.). Адр. Управл. — г. Тула, ул. Фр. Энгельса, 49. Врем. упр. **Тутышкин,** И. И.; зам. **Назаров,** И. И. **Пр-ство** — строительных работ. **Раб.** (на 1-е августа 1925 г.) — 342. **Бал.** на 1-е апреля 1925 года—172.972 р.

534. «**УРАЛСТРОЙ**» (1925 г.). Адр. Правл. — г. Свердловск. **Правление.** Пред. **Микрюков.** Члены: **Брейтерман, Крысов** и **Сажин. Пр-ство**—строительных работ.

XV. ПРОМЫШЛЕННЫЕ КОМБИНАТЫ.

535. **АДЫГЕЙСКИЙ (ЧЕРКЕССКИЙ) ТОРГОВО-ПРОМЫШЛЕННЫЙ КОМБИНАТ «АДЫГЧЕРКПРОМТОРГ»** (1925 г.). Адр. Правл. — г. Краснодар, Гимназическая, 5. **Правление.** Пред. **Мишуриев,** К., зам. **Шурховецкий,** И. П. Член **Аваков,** Л. А. **Пром. заведения:** гос. консервная ф-ка № 1, госкомбинат № 1 (пр-ство мукомольное и маслобойное), госмельница № 2, госмельница № 3, госмельница № 4, госмельница № 19, госмельница № 22, гос. поташный з-д, гостипография. **Предм. пр-ства:** подсолнечное масло, мука всех сортов, консервы, томат, поташ. **Пред-ство:** Москва, Красная пл., Верх. Торг. Ряды, пом. 169 (б. пр-ство Адыгумха) **Центр. опт. маг.**— пом. 169 (б. пр-ство Адыгумха). **Центр. оптовый магазин** — Краснодар, Бурсаковская, 53. **Розн. отделения:** № 1 (в ауле Шабансхабль), № 2 (в с. Николаевском), № 3 (в х. Дувмасове), № 4 (в ауле Блечепсин), № 5 (в ауле Ходзь), № 6 (в ауле Кошехабле), № 7 (в ауле Кончукохабль), № 8 (в ауле Егоруха), № 9 (в г. Краснодаре, Карсунская ул.).

536. **АКТЮБИНСКИЙ КОММУНАЛЬНЫЙ ТРЕСТ** (1925 г.). Адр. Управл. — г. Актюбинск, уг. Инженерной и Оренбургской ул. **Пром. заведения:** 2 механические мельницы, скотобойня, соляной промысел на озере Уркаг, транспортный обоз и электростанция. **Предм. пр-ства:** мука, мясо, пшено, соль, пр-ство электроэнергии и эксплоатация обоза. **Раб.** — 138. **Магазины** мучной и мясной в Актюбинске. **Баня.**

537. **«АРЗАМАС КОМБИНАТ» ТРЕСТ** (1921 г.). Адр. Управл. — г. Арзамас. **Дир. Федоров;** зам. **Жевайкин. Пром. заведения:** кошмовальные з-ды №№ 1 и 2. **Предм. пр-ства:** войлок, бурки и проч. войлочные изделия. **Раб.** (на 1 октября 1925 г.) — 417.

538. **БАШКИРСКОЕ ГОСУДАРСТВЕННОЕ ОБ'ЕДИНЕНИЕ ПРОМЫШЛЕННЫХ ПРЕДПРИЯТИЙ «БАШПРОМ»** (1922 г.). Адр. Правл. — г. Уфа ул. Октябрьской Революции, 3. **Правление.** Пред. **Клюев,** П. Н.; зам. **Адигалов,** М. К. Член **Шеин,** С. П. **Пром. заведения:** Зиновьевский, Красноусольский и Натальинский стеклоз-ды, канатно-веревочный з-д № 1, кожевенный з-д, механический з-д № 1, пивоваренный з-д, силикатно-кирпичный з-д № 1 и Нижне-Троицкая суконная ф-ка. **Предм. пр-ства**: сукно, байка, бобрик, карузо, трико, шевиот, одеяла, оконное бемское и русское стекло, хозяйственная и аптекарская посуда, веревки, канат смольный и бельный, оберточная бумага, картон, кульки, кожевенные товары, пиво, пожарные машины, двигатели, чугунное литье и ремонт с.-х. машин. **Состоит пайщиком** Продасиликата.

539. **БИЙСКОЕ ОБ'ЕДИНЕНИЕ ТОРГОВО-ПРОМЫШЛЕННЫХ ПРЕДПРИЯТИЙ «ПРОМКОМБИНАТ»** (1924 г.). Адр. Управл. — г. Бийск, ул. Л. Толстого, 93. **Упр. Хохлов,** В. С.; зам. **Ельцов,** А. Е. **Пром. заведения:** кирпичный з-д и мукомольная мельница при нем, красочное пр-ство, лесопильный з-д, лесозаготовки, мыловаренный з-д, пивоваренный з-д, типография, фруктовых и минеральных вод пр-ство и чугунолитейный з-д с механическими мастерскими. **Предм. пр-ства:** турбины, части к сельскохозяйственным машинам, строительный кирпич, мука разная, мыло разное пиво светлое, и темное, фруктовые и минеральные воды, тертые краски — охра, мумия, черная, «слоновая кость», книги и бланки, лесоматериалы. **Раб.** (не указано на какое число) — 237. **Бал.** на 1 июля 1925 г. — 944.915 р. **Состоит акционером**—«ВЗОК». **Магазины:** в г. Бийске.

539а. **ТРЕСТ КОММУНАЛЬНЫХ ПРЕДПРИЯТИЙ Г. ВИТЕБСКА «ВИТКОМТРЕСТ»** (1925 г.). Адр. Правл. — город Витебск, пл. Свободы, 1/2. **Правление.** Пред. **Маймон,** И. Л., зам. **Сухоручкин,** И. А., член **Рачковский,** М. Ш. **Пром. заведения:** Альбуминовый з-д, ассенизационный з-д, бани городские, водопровод, кишечный з-д, лесопильный з-д, мыловаренный з-д, скотобойня городская, электрическая станция с двумя подстанциями, кирпичный з-д (консерв.) и черепично-бетонная мастерская (консерв.). **Предм. пр-ства:** вода, электроэнергия, лесоматериалы, мыло альбумин и кишечные изделия. **Раб.** — 450. **Бал.** — 1.778.082 р. **Состоит акционером:** Всеросс. Акц. Заготов. О-ва материалов по коммунальному хозяйству «ВЗОК», Белавтопромторга и Электробанка.

540. **«ВОЛПРОМТОРГ», ОБ'ЕДИНЕННОЕ УПРАВЛЕНИЕ ТОРГОВО-ПРОМЫШЛЕННЫХ ПРЕДПРИЯТИЙ ПРИ ВОЛОГОДСКОМ ГУБЕРНСКОМ ОТДЕЛЕ МЕСТНОГО ХОЗЯЙСТВА — КОМБИНАТ** (1923 г.). Адр. Управл. — г. Вологда, пл. Свободы, д. бывш. Попова. **Упр. Волков,** В. Д. **Пром. заведения:**

Бийское Окружное Объединение Торгово-Промышленных Предприятий

„ПРОМКОМБИНАТ“

ОТДЕЛА МЕСТНОГО ХОЗЯЙСТВА БИЙСКОГО ОКРУЖНОГО ИСПОЛКОМА

объединяет ЗАВОДЫ:

Чугуно-Литейный, Мыловаренный, Салотопенный, Маслобойный, Пивоваренный, Фруктовых искусственных минеральных вод, Кирпичный, Краскотерочный, Лесопильный, Типографию и Мукомольные мельницы.

ПРОИЗВОДИТ ЛЕСНЫЕ ЗАГОТОВКИ

ПРОДАЕТ через свой Торговый отдел „КОММУНТОРГ“ продукцию своих ЗАВОДОВ

ИМЕЕТ магазин с товарами: железо-скобяными, электро-техническими, хозяйственными, москательными и писчебумажными.

КОНТОРА УПРАВЛЕНИЯ: улица Льва Толстого, 93, телефон № 73.

Телеграфный адрес: БИЙСК,—„ПРОМКОМБИНАТ“.

320

кожевенный з-д «Труд», маслобойный з-д № 37, спичечная ф-ка «Полярная Звезда», стекольный з-д «Герой Труда», стекольный з-д «Заря», швейные мастерские (Швейпром); гильзовая ф-ка (консерв.), кожевенный з-д № 2 (консерв.), мукомольная мельница при кожзаводе «Труд» (работает периодически). **Предм. пр-ства:** оконное стекло, спички, льняное масло, жмыхи, кожевенный товар красного и хромового дубления, пошивка готового платья. **Раб.** — 765. **Состоит пайщиком**: Продасиликата, Вологодского Комбанка, О-ва Взаимного Кредита, Акц. О-ва «Добролет». **Магазины**: мануфактурный и готового платья (2), кожевенно-обувной, сырьевой заготовительный склад, центральный склад стекла и разной продукции и базисный склад спичек.

540а. **ГОСУДАРСТВЕННЫЙ ТРЕСТ ЛЕСОПИЛЬНОЙ, МУКОМОЛЬНОЙ И ТАБАЧНОЙ ПРОМЫШЛЕННОСТИ «НЕМПРОМ»** (1924 г.). Адр. Управл. — г. Покровск. **Упр. Рис,** Ф. П.; зам. **Думлер,** Ф. Д. **Пром. заведения:** лесоп. з-ды — «Крестьянин», им. В. И. Ленина, «Феникс», плавучий лесопильный з-д им. Калинина; лесопильно-мукомольные з-ды им. Р. Люксембург, им. Фр. Энгельса; лесопильно-табачный з-д им. К. Маркса; консерв.-лесопильные з-ды им. Воровского, «Красный Октябрь»; лесопильно-мукомольный з-д им. Троцкого. **Предм. пр-ства:** пиленый лес, мука и махорка. **Раб.** — 845. **Бал.** на 1 июля 1925 г. — 2.202.081 р. **Лесные склады** — в Банновке, Нижней Добринке, Саратове и Сосновке.

541. **ДОНЕЦКИЙ ПРОМЫШЛЕННЫЙ ТРЕСТ** (1925 г.). Адр. Управл. — г. Миллерово, ул. Ленина, 6. **Упр. Середин,** П. А.; зам. **Троян,** А. И. **Пром. заведения:** кирпично-черепичный з-д, мельница № 9, мельница б. Тисена, мельница б. Янцева, при ней маслоз-д, типография. **Предм. пр-ства:** мука всех сортов, типографские изделия, кирпич и черепица. **Раб.** — 190. **Бал.** на 1 октября 1924 г. — 295.126 р.

542. **ЗАБАЙКАЛЬСКИЙ ГУБПРОМТОРГ** (1923 г.). Адр. Управл. — г. Чита, Калининская ул., д. ГОМХ'а. **Упр. Лаппа,** А. С.; зам. **Ванькова,** М. Н. **Пром. заведения:** кожевенный з-д, шубный з-д, табачная ф-ка «Пахарь», дрожжевой з-д, мельница. **Пр-ство:** выделка овчин, кож и табака-махорки. **Раб.** (не указано на какое число) — 350. **Бал.** на 1 августа 1925 г. —1.017.581 р. **Состоит пайщиком:** Акц. О-ва «Печатное Дело», Промбанка, Коопнарпита, Жил.-Строит. Кооперации, Электро-Кредита (Москва).

543. **ЗЛАТОУСТОВСКИЙ ПРОМКОМБИНАТ** (1923 г.). Адр. Управл. — г. Златоуст. **Упр. Попов,** Н. И.; зам. **Харитонов,** Н. И. **Пром. заведения:** ф-ка натуральных и искусственных жерновов, кожевенный з-д, лесопильный з-д, мельницы №№ 12, 47, 48 и 8, мраморный з-д, пивоваренный з-д, столярная мастерская. **Предм. пр-ства:** кожа, размол зерна, искусственные и естественные жернова, пиломатериалы, столярные изделия, мраморные доски и пиво. **Бал.** на 1 июля 1925 г. — 1.213.222 р.

544. **ИШИМСКИЙ ПРОМКОМБИНАТ** (1925 г.). Адр. Управл. — г. Ишим, Уральск обл., ул. Луначарского, 7. **Упр. Комиссаров. Пром. заведения:** мельницы №№ 1 и 2 (консерв.), 3 (консерв.) и 4; пивоваренный з-д, механический чугунолитейный з-д, кирпичные з-ды №№ 1 и 2 (консерв.); мыловаренные з-ды №№ 1, 2 и 3 (консерв.). **Пр-ство**: мукомольное, пивоваренное, механическо-чугунолитейное, кирпичное, мыловаренное. **Раб.** (не указано на какое число) — 196. **Бал.** — 601.957 р. **Пивные лавки** — №№ 1, 2 и 3 и мучная лавка в г. Ишиме.

545. **КАБАРДИНО-БАЛКАРСКИЙ ТРЕСТ ОБ'ЕДИНЕННОЙ ПРОМЫШЛЕННОСТИ ДЕРЕВООБДЕЛОЧНОЙ, МУКОМОЛЬНОЙ, ВИНОКУРЕННОЙ И КРАХМАЛЬНОЙ «КАББАЛТРЕСТ»** (1925 г.). Адр. Правл. — г. Нальчик. **Правление**. Пред. — **Логин,** Н. П. Члены **Ахохов,** Ю. и **Протогенов,** А. И. **Пром. заведения:** Аргуданский клепочный з-д, мельницы № 1 и № 2, Котляревский винокуренный з-д «Чинар-Фанера» деревообделочный з-д, крахмальный з-д (ремонтируется). **Предм. пр-ства:** клепки датского образца для маслоэкспорта, буковая клееная фанера, 3, 5, 7 и 9-ти слойная, полуфабрикаты для текстильной промышленности, бруски для челноков, погонялок, вальков, продукты сухой перегонки бука, мука разных сортов, пшено, спирт-сырец и сухой кукурузный крахмал. **Раб.** (не указано на какое число) — 241. **Бал.** на 1 сентября 1925 г. — 1.454.796 р.

546. **КАРАМЫШСКИЙ ГОСУДАРСТВЕННЫЙ ПРОМЫШЛЕННЫЙ КОМБИНАТ «КАРАКОМБИНАТ»** (1924 г.). Адр Управл. — г. Голый Карамыш. **Упр. Суппес,** В. Я.; зам **Бауэр,** И. И. **Пром. заведения:** кирпичный з-д; кож. з-ды б. Брезе, б. Векессер, б. Губер А. А., б. Губер А. И., б. Губер А. К., б. Магель, б. Паули, б. Рейхерт, б. Швабауэр; маслобойные з-ды: «Батрак» и «Спартак» механич.-кож. з-д; механич.-чугунолитейн. з-д «Рекорд»; консерв.-известковые горны, кожевен. з-д б. Соммер, механич.- чугунолитейн. з-д «Рабочий». **Предм. пр-ства:** веялка «Колонистка», сортировка «Ребер», масло подсолнечное, мостовье, полувал и хром. **Раб.** — 200. **Бал.** на 1 июля 1925 г. — 476.687 р.

547. **КОРОСТЕНСКОЕ ОБ'ЕДИНЕНИЕ ГОСУДАРСТВЕННОЙ ПРОМЫШЛЕННОСТИ «КОРМЕСТПРОМ»** (1925 г.). Адр. Правл. — г. Коростень. **Правление.** Пред.—**Дворкин**. Члены: **Горбачевский, Головин, Демидов и Цапо. Пром. заведения:** Городницкий фаянсовый з-д, Коростенский кожевенный з-д, Кремянский винз-д, Липницкий винз-д, 3 лесопильных з-да Эмильченский винз-д (консерв.). **Предм. пр-ства:** спирт, лесоматериалы, фаянсовые изделия, гнутая мебель и кожевенные изделия. **Бал.** на 1 октября 1924 г.—206.283 р.

548. **КОСТРОМСКОЕ ГУБЕРНСКОЕ ОБ'ЕДИНЕНИЕ ГОСУДАРСТВЕННОЙ ПРОМЫШЛЕННОСТИ И ТОРГОВЛИ «ПРОМТОРГ»** (1923 г.). Адр. Управл. — г. Кострома, пл. Революции, зд. ГИК'а. Дир.-распор. **Ашастин,** Л. И.; зам.: по произв. ч. — **Кудров,** Н. А. и по комм. — **Владимиров,** И. А. **Пром. заведения:** Байдарская бумажная ф-ка, Костромской винокуренный з-д, Бычихинская картонная ф-ка, маслокрупяной з-д, махорочная ф-ка, госмельница им. Михайлова, госмельница им. Сумарокова, Костромской пивоваренный з-д, Иконниковский толоконный з-д, Нескучный химический з-д. **Предм. пр-ства:** махорка курительная и нюхательная, мука пшеничная всех сортов и ржаная, масло льняное, жмыхи, мумия № 125, столовое пиво, бумага оберточная, картон соломенный и толокно. **Раб**. (не указано на какое число) — 887. **Бал**. на 1 июля 1925 г. — 3.195.617 р. **Состоит пайщиком:** Всероссийского Махорсиндиката, Акц. О-ва Губторг в Костроме, Московского Горбанка, Костромского Губсельбанка, Акц. О-ва «Добролет». **Пред-ство:** в Москве (В. Торговые ряды ГУМ, 1-я линия 2-й этаж, 98). **Пивной базисный склад** в Кинешме (Широкая ул.).

549. **«КУБСЕЛЬПРОМ» ТОРГОВО-ПРОМЫШЛЕННЫЙ КОМБИНАТ ПО ОБРАБОТКЕ С.-Х. СЫРЬЯ и ТОРГОВЛЕ ИМ** (1923 г.). Адр. Управл. — г. Краснодар, Красная ул., 52. **Пром. заведения:** винный склад № 1 и № 2, колбасная ф-ка, консервная ф-ка № 1, № 2 (консерв.), № 5, пивоваренный з-д, табачная ф-ка № 1. **Предм. пр-ства:** папиросы, овощные консервы, рыбные консервы, колбасы, пиво, вино. **Раб.** (не указано на какое число) — 459. **Бал.** на 1 июля 1925 г.—3.873.209 р. **Состоит пайщиком:** Кубчерпайторга, Промбанка, Краснодарского Торгово-Промышл. О-ва Взаимного Кредита, О-ва «Ларек», Доброфлота, Коммунбанка. **Магазины:** винно-гастрономический (Краснодар, Красная, 35),

табачный (Краснодар, Бурсаковская, 69); винно-гастрономические магазины: в Брюховецкой, Каневской, Крапоткине, Ладодской, Пластуновской, Приморско-Ахтырке, ст. Тимашевской, Уманской, Усть-Лабинской. **Склады:** в г. Краснодаре (базисный и листовых табаков). **Пред-ства:** Бакинское (Персидская, 156), Московское (3-я Гражданская, 22/46).

550. **КУЗНЕЦКОЕ УЕЗДНОЕ КОМБИНИРОВАННОЕ ОБ'ЕДИНЕНИЕ ГОСУДАРСТВЕННОЙ ПРОМЫШЛЕННОСТИ КУЗНЕЦКИЙ КОМБИНАТ ГСНХ** (1921 г.). Адр. Управл.— г. Кузнецк, Саратовск. губ. **Дир. Сабинов,** А. Е., зам. **Сахарнин,** Я. Т. **Пром. заведения:** канатно-веревочная ф-ка, кожз-д, Анненковский лесз-д, Евлашовский лесз-д, Медаевский лесз-д, Неклюдовский лесз-д (консерв.), Славкинский лесз-д, Чаадаевский лесз-д, Чибирлейский лесз-д, Черковский лесз-д, машиностроительный з-д, мело-известковые разработки, овчинно-дубильный з-д, пошивочная мастерская, щетинная ф-ка. **Предм. пр-ства,** литье чугунное и ремонтные работы, пиленый лесной материал, щетина, полувал, мостовье, упряжь, клей, овчины, тулупы и полушубки, мел, негашеная известь, веревка возовая и возжевая. **Раб.** — 1.408.

551. **КУНГУРСКИЙ ПРОМКОМБИНАТ** (1925 г.). Адр. Управл. — г. Кунгур. Упр. **Пантелеев,** И. С.; зам. **Пределин,** Ф. Д. **Пром. заведния:** 2 алебастровых з-да, 3 кожевенных з-да, 2 з-да угнеупорного кирпича, 2 з-да красного кирпича, прииски для добычи огнеупорной глины и кварцевого песка, пивоваренный з-д, стекольный з-д. **Предм. пр-ства:** кожа, обувь, стекло, огнеупорная глина, кварцевой песок, алебастр, красный огнеупорный кирпич, пиво. **Бал.** на 1 июля 1925 г. — 2.486.427 р. **Пред-ство** — в Москве. **Отделение** — в Свердловске.

552. **КУРГАНСКИЙ ПРОМКОМБИНАТ** (1923 г.). Адр. Управл. — г. Курган. Дир. **Крылов,** .Ф. И. **Пром. заведения:** винокуренный з-д, жестяно-клепочный з-д, кожевенный з-д, машиностроительный з-д, пивоваренный з-д, стекольный з-д, электрическая станция. **Прелм. пр-ства:** кожа, стекло, молочная посуда, жестян., маслобойки, маслообработки, чугунное литье, турбины, электроэнергия, пиво, спирт. **Бал.** на 1 июля 1925 г. — 1.898.520 р. **Склады пива** — в Камышлове и Петропавловске.

553. **КУСТАНАЙСКИЙ ПРОМКОМБИНАТ** (1925 г.). Адр. Правл. — г. Кустанай, Толстовская ул., 29. **Правление.** Пред. **Ванюков,** М. И. Член **Климов,** М. Ф. **Пром. заведения:** мельницы «Аул», «Заря», «Коммунист», «Красный Мукомол», «Красный Труд» и «Повстанец»; маслобойный з-д «Знамя Труда»; просообдирочный з-д «Серп и Молот»; пивоваренный з-д «Привет»; колбасная мастерская и соляные промыслы. **Предм. пр-ства:** мука, крупа, масло, соль, пиво и колбаса. **Раб.** (не указано на какое число) — 176. **Бал.** на 1 июля 1925 г. — 1.622.099 р.

554. **МАРОБМЕСТХОЗА КОНТОРА ОБ'ЕДИНЕННЫХ ПРЕДПРИЯТИЙ.** Адр. Управл.—г. Краснококшайск, Марийской Авт. Обл. **Зав. Маробместхозом — Медведев,** П. К. **Пром. заведения:** кирпичный з-д, лесопильный з-д и 1-я областная гос. типография. **Предм. пр-ства:** типографские работы, распиловка лесоматериалов и выработка кирпича. **Раб.** — 65. **Бал.** на 1 июля 1925 г. — 56.090 р.

555. **«МАРПРОМТОРГ»** (1924 г.). Адр. Управл. — г. Мариинск, Томского окр. **Пром. заведения:** кожзавод № 1 (консерв.), кожзавод № 2, литейно-механическая мастерская, лесопилка (консерв.), мыловаренный з-д, маслобойный з-д (консерв.). **Предм. пр-ства:** кожи красн. дубления, обувь гражданская, литье медное и чугунное, ремонт сельскохозяйственных машин и разных изделий, мыло. **Раб.** — 87.

556. **МИЛЛЕРОВСКИЙ КОММУНАЛЬНЫЙ КОМБИНАТ** 1925 г.). Адр. Управл. — Миллерово, ул. Ленина, 6. **Упр. Сербин. Пром. заведения:** 3 вальцовых мельницы, скотобойня, типография, трансбюро, электростанция. **Предм. пр-ства:** кирпич, черепицы, типографские изделия, электроэнергия, транспортные работы, выработки муки. **Бал.** на 1 июля 1925 г. — 138.604 р. **Магазины** — г. Миллерово, ул. Ленина, 6.

557. **МОСКОВСКИЙ ГОСУДАРСТВЕННЫЙ ТРЕСТ СРЕДНЕЙ И МЕЛКОЙ ПРОМЫШЛЕННОСТИ «МОССРЕДПРОМ»** (1925 г.). Адр. Управл. — Москва, Мясницкая, 20. **Предм. пр-ства:** оцинкованная различная посуда, медицинская мебель, шестерни, рессоры, изготовление лифтов, перекатка цинка, олова, несгораемые шкафы, машины красильно-аппретурные, арифмометры, пересечка напильников. **Раб.** на 1 апреля 1925 г. — 1.653.

558. **ОРЛОВСКОЕ ГОСУДАРСТВЕННОЕ ПРОМЫШЛЕННО-ТОРГОВОЕ ОБ'ЕДИНЕНИЕ «ОРГУМПРОМ»** (1922 г.). Адр. Правл. — г. Орел. **Правление.** Пред. **Тихомиров,** Н. Д.; зам. **Кац,** Н. Я. Члены: **Минаев,** В. Ф. и **Рихтер,** В. И. **Пром. заведения:** Болховской гос. кожз-д с раскройно-посадным цехом, Городищенский маслобойный з-д, Елецкий гос. кожевенный з-д с раскройно-посадным цехом, колбасная ф-ка, крахмально-паточный з-д, гос. чугунолитейный механический и машиностроительный з-д им. Медведева с цехами, механическая шпагатно-прядильная ф-ка, обувная ф-ка, пивоваренный з-д, з-д им. Рыкова и «Красный Пахарь», типография «Труд». **Предм. пр-ства:** кожа, готовая обувь, шпагат, канаты, веревки, патока, сырой и сухой крахмал, пиво, колбаса, плуги и подсолнечное масло. **Раб.** (не указано на какое число) — 2.355. **Бал.** на 1 июля 1925 г. —

Объединение Государственной Промышленности
и Торговли
Костромск. Губернск. Сов. Народн. Хозяйства

„ПРОМТОРГ“

Правление: Кострома, зд. Губисполкома. Тел. 1-13, 2-14, 1-82.
Адрес для телеграмм: Кострома—„ПРОМТОРГ“
Текущий счет в Госбанке № 25 и Губсельбанке № 22.

МОСКОВСКОЕ ПРЕДСТАВИТЕЛЬСТВО: Москва, Красная площ. Верхн. Торг. ряды, Гум, 1 линия, 2 этаж, пом. 98. Тел. № 4-24-93.
Адрес для телеграмм: „КОСТПРОМТОРГ“.
Текущий счет в Промбанке: № 1377, Госбанке № 6359, Сухаревское отд Мосгорбанка № 667.

Продает продукцию своего производства:

Пшеничную и ржаную муку.—МАХОРКУ курительную и нюхательную, бывш. ф-ки Чумакова.—КАРТОН соломенный, шведский разных нумеров.—БУМАГУ соломенную, пакетную.—МАСЛО чисто льняное, фильтрованное. — ЖМЫХИ. — ОЛИФУ льняную и конопляную. — МУМИЮ сухую № 136. ПИВО,—ТОЛОКНО овсяное зав. б. Соколова.

Госучреждениям и кооперации широкий кредит.

32

10.065.231 р. **Состоит пайщиком:** Средне-Черноземного О-ва С.-Х. Кредита, Т-ва «Нарпит», Тульского Горбанка, Промбанка и Крахмалсиндиката. **Отделения:** в г.г. Воронеже, Ельце, Дмитровске, Кромах, Мценске, Смоленске, Орле. **Оптово-мануфактурный склад** — в г. Орле. **К-ры:** в Ленинграде и Москве.

559. **ПАВЛОГРАДСКИЙ ПРОМЫШЛЕННЫЙ КОМБИНАТ** (1925 г.). Адрес Правл. — г. Павлоград, пл. Октябрьской Революции. **Пром. заведения:** кирпичный з-д, 3-й кожевенный з-д, фабрика красок, госмельницы №№ 5 и 10; № 4 (консерв.); обозный з-д, чугунолитейный з-д. **Предм. пр-ства:** мука и крупа разных сортов, масла—подсолнечное, льняное и конопляное; буккера, бороны, сеялки, изготовление печных приборов, отливка разных чугунных и медных частей к с.-х. машинам; хода, брички и арбы разнотипные, ящики к ходам, платформы, пожарные повозки, силикатный кирпич, кожевенный товар разных сортов, краски разные; типографские работы. **Раб.** — до 400 чел. **Бал.** на 1 июля 1925 г.— 1.186.569 р.

560. **ПЕРМСКИЙ ПРОМКОМБИНАТ** (1924 г.). Адр. Управл. — г. Пермь. **Упр. Перевалов,** В. И., зам. **Дементьев,** И. К. **Пром. заведения:** Зюкайский маслобойный з-д, конфектная ф-ка, Очерский з-д с.-х. машиностроения, Пермский гвоздарный з-д, Пермполиграф, пивоваренный з-д, кожевенный з-д «Труженик», спичечная ф-ка «Труд», Юговский кожевенный з-д. **Предм. пр-ства:** кожа, обувь, гвозди, чугунное литье, молотилки, масло растительное, олифа; полиграфические изделия; краски, пиво, конфекты, пряники, спички. **Бал.** на 1 июля 1925 г. — 3.979.183 р. **Торг. пред-ства:** в Москве и Свердловске.

561. **ПЕТРОПАВЛОВСКИЙ КОММУНАЛЬНЫЙ ТРЕСТ** (Казак. АССР) (1925 г.). Адр. Управл. — г. Петропавловск, Акмолинск, губ. Банковская, 58 **Упр. Елфимов,** Б. К. **Пром. заведения:** водопровод, горбаня, хозобоз, садоводство и электростанция. **Пр-ство:** коммунальные услуги. **Раб.** (не указано на какое число)—112. **Бал.** на 1 июля 1925 г.—340.157 р.

562. **ПОЛТОРАЦКИЙ «МЕСТГОРПРОМ».** Адр. Управл. — г. Полторацк, Гоголевская ул., 37., **Упр. Фомин,** М. Н., зам. **Мищихин,** К. Ф. **Пром. заведения**: водопровод; кирпичные з-ды (г. Полторацк—70 з-дов); механический з-д (г. Полторацк, ул. Всеобуча, 27); электростанция №№ 1 и 2. **Склады:** строительных и электротехнических материалов в г. Полторацке, Ширванская кл. **Магазин**—г. Полторацк, Таманская ул., при нем же имеется монтажное бюро.

563. **РОМЕНСКИЙ КОМБИНАТ** (1921 г.). Адр. Управл.— г. Ромны. **Упр. Гаврилов,** А. И., врем. и. о. зам. **Васильев,** А. А. **Пром. заведения:** машиностроительный з-д и гвоздильный цех, пивоваренный з-д. **Пр-ство:** с.-х. машин и орудий, оборудование и ремонт мельниц, табачных фабрик; гвозди; пиво. **Раб.** (не указано на какое число)—92. **Бал.** на 1 июля 1925 г.—335.985 р. **Состоит пайщиком** — Промбанка.

564. **САРАПУЛЬСКИЙ ПРОМКОМБИНАТ** (1925 г.). Адр. Управл. — г. Сарапул. Упр. **Павлов,** И. П., зам. **Баркашев,** Н. П. **Пром. заведения:** винокуренный з-д, ф-ка «Гудок», зерносушилки, з-д фруктовых вод, мельницы №№ 1 и 2, пивоваренный з-д, солодовня №№ 3 и 4. **Предм. пр-ства:** зерно, крупа, масло растительное, олифа, краски тертые, канаты, пиво, спирт, солод. **Бал.** на 1 июля 1925 г. — 1.140.901 р. **Пред-ство** — в Москве.

565. **САРАТОВСКОЕ ГОСУДАРСТВЕННОЕ ПРОМЫШЛЕННОЕ КОМБИНИРОВАННОЕ ОБ'ЕДИНЕНИЕ «КОМБИНАТ»** (1922 г.). Адр. Управл. — г. Саратов, Ильинская ул., зд. ГСНХ. **Дир. Талаков,** Н. А., зам. **Антонов,** К. К. **Пром. заведения:** Аркадакский винз-д, Баландинский винз-д, Крутовский винз-д, Нееловский винз-д, Царевщинский винз-д, Пугачевский дрожжево-винокурен. з-д, кирпичный з-д, краскотерочная ф-ка, макарон. ф-ка, мыловарен. з-д, пивоварен. з-д, з-д «Стеклогаз», стеклозавод Хватовский. **Предм. пр-ства:** строительный кирпич, разн. стеклоизделия (хоз. и апт. посуда, ламповое стекло и др.), бемское стекло, краски тертые, мыло ядровое, макароны, вермишель, дрожжи и спирт-сырец, спирт, виноградное вино, пиво. **Раб.** (не указано на какое число)—1.018. **Состоит пайщиком**—Саратовского Губторга. **Магазины** виноградных вин. в Саратове.

566. **СВЕРДЛОВСКИЙ ПРОМКОМБИНАТ** (1923 г.). Адр. Управл. — г. Свердловск, ул. Мамина-Сибиряка, 177. **Упр. Пузанов,** С. П., зам. **Сурин,** П. Д. **Пром. заведения:** бумажная Михайловская ф-ка, деревообрабат. з-д, каменоломня, кожевенные з-ды №№ 1 и 2, кирпичные з-ды №№ 1 и 2, красочный з-д «Охра», мельницы №№ 11 и 16, наждачных изделий и искусственных жерновов з-д, пивоваренный з-д, стекольный Воздвиженский з-д, стеклографич. мастерская, з-д «Спартак» (механич.) и солодовня (консерв.). **Предм. пр-ства:** кожтовары, пиво, жернова, кирпич, стекло листовое, веялки, сортировки, краски сухие, мука, стеклографические аппараты, бумаги и чугунное литье. **Бал.** — 7.185.884 р. **Состоит пайщиком** — Промбанка и Комбанка. **Пред-ство** — в Москве. **Магазины:** 9 пивных и 1 розн. магазин разных изделий.

567. **СВЕРДЛОВСКИЙ КОММУНТРЕСТ** (1925 г.). Адр. Управл. — г. Свердловск, ул. Вайнега, 58. **Упр. Савельев,** пом. **Кутузов. Пром. заведения:** столярно-экипажные мастерские, слесарные мастерские, автобусное движение, ломовой и ассениз. обозы, похоронное бюро, торфян. разработки, баня. **Раб.** — (свед. нет). **Бал.** на 1 июля 1925 г. — 345.594 р.

568. **СЛУЦКОЕ УПРАВЛЕНИЕ КОММУНАЛЬНЫМИ ПРЕДПРИЯТИЯМИ.** Адр. Управл. — г. Слуцк, БССР. **Упр. Абрамов,** Х. В. **Пром. заведения:** мельницы вальцевые «Прогресс», «Экономия», «Восток» с лесоз-дом, электростанция и баня. **Пр-ство** — электроэнергии, муки пшеничной сортовой, муки ржаной пеклеванной, муки ржаной, пиленого лесного материала, полиграфических работ, коммунальных услуг. **Раб.** (не указано на какое число) — 98. **Бал.** на 1 июля 1925 г. — 469.429 р.

569. **СМОЛПРОМТОРГ. ПРОМЫШЛЕННО-ТОРГОВОЕ ОБ'ЕДИНЕНИЕ ПРЕДПРИЯТИЙ СМОЛЕНСКОГО ГУБЕРНСКОГО МЕСТНОГО ХОЗЯЙСТВА** (1924 г.). Адр. Управл.—г. Смоленск, Б. Пролетарская ул. Дир. **Дударев,** В. Д. Члены: **Куро,** И. И. и **Спинул,** Ф. Е. **Пром. заведения:** керамический з-д им. Октябрьской Революции, кирпичный з-д «Красный Строитель», кирпичный з-д «1 Мая», кожзаводы: № 1 и № 3, механическая ф-ка обуви (консерв.), 2-я гос. пенькопрядильная ф-ка, сапожная мастерская, спичечная ф-ка «Зарница», гос. Сещенские фосфоритные з-ды, из них 1 действ., 4 консерв.; 1-я гос. шпагатная ф-ка и 3-я гос. шпагатная ф-ка. **Предм. пр-ства:** кожевенный товар, обувь, шпагат, фосфоритная мука, кирпич, спички и разные керамические изделия. **Раб.** — 892. **Торговые конторы:** в Ленинграде, Москве и Харькове.

570. **СТАРОБЕЛЬСКИЙ ПРОМКОМБИНАТ** (1923 г.). Адр. Управл. — г. Старобельск. **Пром. заведения:** 2 вальцовые мельницы, 2 маслозавода, 1 пивоваренный з-д и электрическая станция. **Пр-ство:** мукомольное и маслобойное. **Раб.** (не указано на какое число) — 95. **Бал.** на 1 июля 1925 г. — 637.245 р.

571. **ТАГАНРОГСКИЙ КОММУНАЛЬНЫЙ ТРЕСТ** (1925 г.). Адр. Управл. — г. Таганрог, ул. Ленина, 35. **Упр. Годин,** К. М. **Пром. заведения:** механический литейный завод и электростанция. **Предм. пр-ства:** рубильники, ремонт паровых мельниц и выработка электроэнергии. **Раб.** — 282. **Магазин** электропринадлежностей и скобяных товаров в г. Таганроге.

572. **ТАРСКОЕ ПРОМОБ'ЕДИНЕНИЕ МЕСТНОГО ХОЗЯЙСТВА** (1924 г.). Адр. Управл. — г. Тара. **Пром. заведения:** бондарная мастерская, бойня, Кашкульский дегтярно-скипидарно-смолокуренный з-д, кирпичный з-д, Евгашринский кожевенный з-д № 2, Евгашринская мельница, Карасунская мельница, Такмынская мельница, Тарская мельница, телефонная станция, типография, электростанция; кожз-д № 1 (консерв.), кожз-д № 3 (консерв.), кожз-д № 4 (консерв.), Усть-Туйский лесоз-д (консерв.). **Пр-ство:** мукомольное, кожевенное, химическое, деревообделочное. **Раб.** — 114. **Бал.** на 1 июля 1925 г. — 318.723 р.

573 **ТОБОЛЬСКИЙ ПРОМКОМБИНАТ** (1924 г.). Адр. Управления — г. Тобольск. **Упр. Серегин,** А. К.; зам. **Устинов,** Т. Т. **Пром. заведения:** замшевый з-д, заимка «Красный Пахарь», колбасная мастерская, кожевенный з-д, лесопильные з-ды №№ 1 и 2, механическая мастерская, пивоваренный з-д, пивоваренный з-д им. Ленина, типография, хлебопекарня, мельница бывш. Хвастунова (консерв.), мельница Карачинская (консерв.), пивоваренно-винокуренный з-д (консерв.). **Предм. пр-ства:** кожа, замша, пиломатериалы, размол зерна, хлеб, колбаса, кондитерские изделия, пиво. **Бал.** на 1 июля 1925 г. — 703.307 р. **Пред-ство** — Омское по сбыту лесных товаров.

574. **ТУЛЬСКИЙ ТОРГОВО-ПРОМЫШЛЕННЫЙ ТРЕСТ (ТУЛПРОМТРЕСТ)** (1925 г.). Адр. Управл. — г. Тула, Советская ул., 52. **Дир. Еврухин,** Е. М.; зам. **Филиппов,** И. А. **Пром. заведения:** самоварная ф-ка им. Ленина; скобяная ф-ка «Пролетарий»; скобяная ф-ка «Феникс»; чугунолитейный з-д б. Лугинина; з-д «Социалист». **Предм. пр-ства:** самовары, петли, скобы, замки, чугунное и медное литье. **Раб.** (на 1 августа 1925 г.) — 658. **Бал.** на 1 апреля 1925 г. — 2.170.651 р. **Состоит пайщиком** — Книготоварищества и Тулторга. **Центральный магазин** — Тула, Советская, 52; **палатка** — Хлебная пл.

575. **ТРОИЦКИЙ ПРОМКОМБИНАТ** (1923 г.). Адр. Управления — г. Троицк. **Дир. Куль,** Н. Г.; зам. **Мальцев,** А. Н. **Пром. заведения:** кожевенный з-д, лесопильный з-д, мыловаренный з-д; 2 кожевенных з-да (консерв.), мыловаренный з-д (консерв.). **Предм. пр-ства:** кожа, мыло и пиломатериалы. **Бал.** на 1 июля 1925 г. — 1.002.627 р. **Отеления:** в Кустанае и Ташкенте.

576. **ТЮМЕНСКИЙ ПРОМКОМБИНАТ** (1923 г.). Адрес управл. — г. Тюмень. **Упр. Байков,** М. Н.; зам. **Безпрозванных,** И. П. **Пром. заведения:** 2-й винокуренный з-д, Ертарский стекольный з-д, кож.-мехов. з-д, стекольный з-д «Коммунар», мельницы № 1, 2 и 3, механический з-д «Механик», пивоваренный з-д «НЭП», спичечная ф-ка «Пламя» (консерв.), Талицкий пивоваренный з-д, пимокатный з-д «Угольник», Талицкий дрожже-винокуренный з-д. **Предм. пр-ства:** кожа, стекло, чугунное литье, спички, пимы, гвозди разные, размол зерна, дрожжи, пиво спирт этиловый. **Раб.** — 1.282. **Бал.** на 1 июля 1925 г. — 6.944.502 р. **Пред-ства:** в Москве и Свердловске.

Свердловский Промышленный Комбинат

„ПРОМКОМБИНАТ"

объединяющий заводы: кожевенной, деревообрабатывающей, пищевой, силикатно-химической, пивоваренной и бумажной промышленности.

г. СВЕРДЛОВСК, улица Мамина-Сибиряка, № 177.

Телефоны: 5-75, 7-91, 1-63. Общий 2-45.

ВЫРАБАТЫВАЕТ И ПРОДАЕТ:

1. **Кирпич огнеупорный и красный.**
2. **Столярно-поделочные изделия.**
3. **Кожтовары.**
4. **Пиво.**
5. **Стекло оконное, стеклянную хозяйственную посуду.**
6. **Бумагу писчую, оберточную и бумажные кульки.**
7. **Веялки и сортировки.**
8. **Стеклографические аппараты и реактивы к ним.**
9. **Жернова искусственные — полунаждачные и кремневые.**
10. **Минеральные краски—охру и мумию.**
11. **Пожарные машины.**
12. **Камень бутовый, плитняк, цоколь и др.**

ПРИНИМАЕТ: заказы на всевозможное чугунное и медное литье, размол зерна на сортовую и простую муку.

ПОКУПАЕТ: всевозможное сырье и вспомогательные материалы для своих заводов.

154

Ленинградский Кино-Художественный Трест

„ЛЕНИНГРАДКИНО“

ПРАВЛЕНИЕ:

ЛЕНИНГРАД, Проспект 25 Октября, д. № 80. Телеф. №№ 5-82-52, 1-42-48, 117-15.

Производство кино-фильм. Выпуски художественно-исторических, научно-агитационных, производственных картин и социальной хроники. :: ::

Выполнение государственных и частных заказов :: :: на производственные и другие фильмы. :: ::

КИНО-ФАБРИКА: Ленинград, ул. Красных Зорь, 10. Телеф. № 1-52-84.

При фабрике:
1) Два вновь оборудованные по последнему слову техники Кино-Ателье. Телефон № 5-82-65.
2) Кино-Лаборатория, улица Чайковского, дом № 30. Телефон № 1-45-85.

Покупка и продажа всех видов фото-кино материалов русских и иностранных фирм, электро-принадлежностей для освещения, полное оборудование проекционных будок, продажа передвижных кино-аппаратов :: :: : сист. „Севзапкино-Русь“ и „Гоз“. : :: ::

Исключительное представительство кино-аппаратов для проекции „Томп № 3“.

ЦЕНТРАЛЬНЫЙ ФОТО-КИНО СКЛАД.

ЛЕНИНГРАД, Проспект 25 Октября, дом № 80. Телефон № 5-62-51.

1-й ФОТО-МАГАЗИН.

ЛЕНИНГРАД, Проспект 25 Октября, дом № 80. Телефон № 5-62-51.

2-й ФОТО-МАГАЗИН.

ЛЕНИНГРАД, Улица Желябова, дом № 19. Телефон № 1-30-19.

:: :: :: :: :: Эксплоатация кино-театров. :: :: :: :: ::

Кино-театры в Ленинграде:

„Ампир“, „Астартэ“, „Большой зал Консерватории“, „Буревестник“, „Гладиатор“, „Гранд-Палас“, „Жар-Птица“, „Идеал“, „Колизей“, „Молния“, „Нью-Стар“, „Паризиана“, „Пикадилли“, „Пробуждение“, „Пчелка“, „Пти-Палас“ „Солейль“, „Сплендид-Палас“, „Теремок“, „Унион“, „Художественный“, „Форум“, „Юпитер“.

ВЫПОЛНЕНИЕ ВСЯКОГО РОДА ЗАКАЗОВ НА ФОТО-РАБОТЫ.

ГОСФОТОГРАФИЯ. Просп. 25 Октября, 48. Тел. 5-96-71.

ПРЕДСТАВИТЕЛЬСТВА.

В МОСКВЕ—Большая Дмитровка, дом № 23.
НА УКРАИНЕ—Харьков, Чернышевская улица, дом № 36 (фото-магазин и склад).
ДАЛЬНИЙ ВОСТОК и УРАЛО-СИБИРСКИЙ РАЙОН—Свердловск, Коробковская, 15.

184

577. **УТМАНОВСКИЕ ОБ'ЕДИНЕННЫЕ ПРЕДПРИЯТИЯ (КОМБИНАТ)** (1923 г.). Адр. Управл. — с. Утманово, Сев.-Двин. губ., Подосиновского района. **Упр. Крохалев,** А. З., пом. **Чебаевский,** Ф. **Пром. заведения:** водяная мельница, кожевенный з-д, маслобойный з-д; винокуренный з-д и паровая мельница (консерв.). **Предм. пр-ства:** масло льняное, жмыхи, размол зерна, кожи дубленные и спирт-сырец. **Бал.** — 148.579 р. **Состоит пайщиком** — Севдвинторга.

578. **ЧУВАШСКИЙ КОМБИНАТ «ДРЕВМЕТАЛЛ»** (1924 года). Адр. Управл. — г. Чебоксары. **Врид. дир. Курапин. Пром. заведения:** Чебоксарский деревообделочный з-д, Чебоксарская металлообрабатывающая мастерская (временно все пром. заведения на консервации). **Предм. пр-ства:** столярная мебель, с.-х. машины и орудия. **Бал.** на 1 октября 1924 г.— 123.145 р. **Состоит пайщиком** — Чувашпайторга.

579. **ЧЕЛЯБИНСКИЙ ПРОМКОМБИНАТ** (1923 г.). Адрес Управл. — г. Челябинск. **Дир. Хохлов,** А. В.; зам. **Касимовский,** А. Г. **Пром. заведения:** винокуренный з-д, дроболитейный з-д (аренд.), дрожже-винокуренный завод, кожевенный завод, маслобойный з-д, типография, электростанция. **Предм. пр-ства:** кожа, дрожжи, масло растительное, полиграфическое производство, электроэнергия, спирт и олифа. **Раб.** (кроме типографии и винокуренного завода) — 307. **Бал.** на 1 июля 1925 г. — 2.689.592 р.

580. **«ЧЕЧПРОМТОРГКОМБИНАТ»** (1923 г.). Адр. Управл. г. Грозный, Кооперативная, 9. **Дир.-распор. Курумов,** М. К. **Пром. заведения:** механический з-д «Красный Рабочий», мельница им. Талыгина, кирпичный з-д «Рекорд», типолитография; кожевенный з-д (консерв.), маслобойный з-д (консерв.), утилизационный з-д (консерв.). **Предм. пр-ства:** мучные продукты, механическое производство, кирпич и черепица. **Раб.** (не указано на какое число) — 153. **Бал.** на 1 июля 1925 г. 1.785.428 р. **Состоит акционером:** Торгово-Промышленного Банка СССР. **Склад:** г. Грозный, ул. Ленина. **Агентства:** в Ростове н/Дону (Никольская, 134) и Махач-Кала (Миллионная, 4).

581. **ЧИТИНСКИЙ «ГУБПРОМТОРГ»** (1923 г.). Адрес Управл. — г. Чита, Калининская ул., д. ГОМХ. **Упр. Лаппа,** А. С.; зам. **Ванькова,** М. Н. **Пром. заведения:** дрожжевой з-д, кожевенный з-д, мельница, табачная ф-ка «Пахарь», шубный з-д. **Производство:** выделка овчин, кож и табака-махорки. **Бал.** на 1 августа 1925 г.—1.017.581 р. **Состоит пайщиком:** Акц. О-ва «Печатное Дело», Промбанка, Коопнарпита, Жил. Строит. Кооперации, Электро-Кредита (Москва).

582. **ШАДРИНСКИЙ КОММУНАЛЬНЫЙ ТРЕСТ** (1925 г.). Управл. — г. Шадринск. **Упр. Тягунов,** С. А.; зам. **Цветков,** П. П. **Пром. заведения:** винокуренный з-д, механический з-д «Возрождение», Кашинское месторождение огнеупорных глин, Коптеловский з-д, Курьинское и Березниковское месторождения огнеупорных глин, мельницы №№ 1, 2, 3, 4, 13, 17, 22, 23, 31, 10, 42, Могильский пимокатный з-д, Шадринский пимокатный з-д; Боевское месторождение графита и вольфрамита (консерв.) и 3 мельницы (консерв.). **Предм. пр-ства:** мука, валенки, добыча огнеупорной глины, спирт. **Бал.** на 1 апреля 1925 г. — 1.610.400 р. **Лабазы:** мучные в Свердловске и Тагиле.

583. **ШАДРИНСКИЙ КОММУНАЛЬНЫЙ ТРЕСТ** (1925 г.). Адр. Управл. — г. Шадринск, Уральской обл. **Упр. Бахтиев. Пром. заведения:** гостиница, клееварный з-д, легковой и ломовой обоз, мыловаренный з-д, пиво-разливной склад, парикмахерская, скотобойня, столовая, телефонная сеть, типография, торфоразработки, электростанция. **Раб.** (не указано на какое число) — 230.

584. **ШАХТИНСКИЙ ПРОМЫШЛЕННЫЙ КОМБИНИРОВАННЫЙ ТРЕСТ «ШАХТИНСКИЙ ПРОМКОМБИНАТ»** (1925 года). Адр. Правл. — г. Шахты, Северо-Кавказского края, ул. Шевченко, 23. **Правление.** Пред. **Борисов,** Н. А. Члены: **Варлин,** Д. Ф. и **Евсеев,** В. Н. **Пром. заведения:** известковый завод № 1, кирпичный з-д № 1 и 2, маслозавод № 1, маслозавод № 2, мельница № 1 с механической мастерской, мельница № 2 и маслозавод, мельницы № 3, № 4, № 5, №6, № 7, № 8, № 9 и № 10, механический з-д № 1, типография № 4. **Предм. пр-ства:** мука, масло, жмых, кирпич, известь. **Раб.** (на 1 октября 1925 г.) — 248. **Бал.** на 1 июля 1925 г.— 734.015 р. **Магазины:** № 1 и 2. **Лесной склад**— в. Шахтах.

Д. Разные пром. предприятия.

585. **ГОС. ТОРГ.-ПРОМ. ПРЕДПРИЯТИЕ ПО МЯСНОМУ, ХОЛОДИЛЬНОМУ И КОНСЕРВНОМУ ДЕЛУ «МЯСОХЛАДОБОЙНЯ»** в ведении Наркомторга. Адр. Правл. — Москва, Никольская ул., Ветошный ряд, 9. Тлф. 5-32-80. **Правление.** Пред. **Троцкий,** Б. И., зам. **Рязанцев,** А. В. Члены: **Жагар,** А. И. и **Слободский,** О. Е. **Пром. заведения: холодильники**— в г. г. Астрахани, Архангельске, Воронеже, Есипове, Ленинграде, Москве, Обояни и Таволжанке; **хладобойни** — в г.г. Барнауле, Балашове, Бийске, Белгороде, Грязях, Козлове, Кропоткинской, Лисках, Омске, Сорочинске, Сталинграде, Ртищеве, Троицке, Тюмени, Уральске и Черткове; **консервные з-ды** — в Астрахани, Кургане, Москве, Петропавловске и Поречьи; **свинобойни** в Кургане, Никифоровке и Ртищеве. **Раб.** — 4.561. **К-ры** и **Отд-ния:** в г.г. Архангельске, Астрахани, Белгороде, Воронеже, Кропоткинской, Козлове, Ленинграде, Москве, Новониколаевске, Оренбурге, Петропавловске, Ртищеве, Самаре, Саратове, Семипалатинске, Свердловске, Сталинграде, Троицке, Уральске и Черткове.

586. **ЦЕНТРАЛЬНОЕ ГОС. ФОТО-КИНО ПРЕДПРИЯТИЕ «ГОСКИНО»** в ведении НКПроса РСФСР. Адр. Управл. — Москва, Тверская, 23. Зав. **Бала-Добров,** С.А. **Пром. заведения:** кино-ф-ки 1, 3 и 4-я, 1-я фото-ф-ка, 1-я электрокиномеханическая ф-ка, утилизационый химический з-д. **Раб.**—1.200. **Кино-театры** в Москве: 1-й Госкино (Арбатская пл.), 2-й (площ. Свердлова), 4-й (Грохольский пер). **Отд-ния** в Ленинграде. **Склад** — Москва, Н. Басманная, 35. **Магазины**—в Москве.

587. **ГОС. КОНТОРА ПО ЗАГОТОВКЕ И ПРОДАЖЕ ПРЕДМЕТОВ И МАТЕРИАЛОВ ЛАБОРАТОРНОГО СНАБЖЕНИЯ «ГОСЛАБОРСНАБЖЕНИЕ»** в ведении НТО ВСНХ СССР. Адр.

Правл. — Москва, Сретенка, 10. Тлф. 3-79-78. **Правление.** Пред. **Жуков,** Г. Д., зам. **Какузин,** И. Я. Член **Шигорин,** И. И. **Пром. заведения:** стеклодувная мастерская № 1, механические мастерские № 2 и № 3. **Раб.** — 239. **Склады** и **магазин** в Москве.

588. **ГОС. КОНТОРА ПО ЗАГОТОВКЕ И ПРОДАЖЕ МЕТРИЧЕСКИХ МЕР И ВЕСОВ «ГОСМЕТР»** в ведении НТО ВСНХ СССР. Адр. Правл. — Москва, ул. 1 Мая, 13. Тлф. 4-73-10. **Правление.** Пред. **Башаев,** И. С., зам. **Фридман,** Д. П. Член **Гервер,** В. В. **Пром. заведения:** з-ды в Москве и Ленинграде. **Раб.** — 202. **Отд-ния:** в г.г. Ленинграде, Москве, Н.-Новгороде, Новониколаевске и Ростове н/Дону. **Магазины** — в Москве. **Склад** — в Москве.

589. **ГОС. МУЗЫКАЛЬНЫЙ ТРЕСТ «МУЗПРЕД»** в ведении НКПроса РСФСР. Адр. Правл. — Москва, Кузнецкий Мост. Тлф. 2-72-02. **Правление.** Пред. **Леонтьев,** Е. Л. Члены: **Лондар,** С. С. и **Элинсон,** Н. О. **Пром. заведения:** грамофонные ф-ки в Москве; ф-ки металлических струн, духовых инструментов и мелких музыкальных инструментов; ф-ка грамофонных пластинок на ст. Апрелевка; ф-ка мелких музыкальных инструментов и клавишных инструментов им. Зиновьева в Ленинграде; мастерская жильных струн в Азове. **Раб.** — 460. **Отд-ния:** в г.г. Воронеже, Ленинграде, Тифлисе и Харькове. **Склады:** в Москве. **Магазин** в Москве.

590. **МОСКОВСКИЙ ТРЕСТ «ДАЧНОЕ ХОЗЯЙСТВО МОСК. ГУБ.»** в ведении МУНИ. Адр. Правл. — Рождественка, 3. Пред. **Обухов,** П. А.

Е. Концессионные предприятия.

I. ГОРНАЯ И ГОРНОЗАВОДСКАЯ ПРОМЫШЛЕННОСТЬ.

АЯНСКАЯ КОРПОРАЦИЯ ЛТД., АЯН (1925 г.). **Срок договора** — 36 лет. Добыча золота. **Территория концессии**—район Охотского уезда, Камчатской губ. **Пред-ство** — Владивосток, Содомский пер., 5.

АМЕРИКАНСКАЯ ОБ'ЕДИНЕННАЯ КОМПАНИЯ (1921 г.). **Срок договора** — 20 лет. Разработка асбестовых месторождений и производство медикаментов и химических препаратов. **Территория конецссии** — Уральская область (рудники Алапаевского района). **Пред-ство** — Москва, Кузнецкий Мост, 4.

БРИНЕР ТЕТЮХЕ МАЙНИНГ КОРПОРЭШЭН (1924 г.). **Срок договора** — 35 лет. Разработка серебро-цинково-свинцовых, медных и др. руд. **Территория концессии** — по реке Тетюхе, Приморской губ.. **Пред-ство** — Москва, Божедомский пер., 16.

ГОРНО-ПРОМЫШЛЕННОЕ ИТАЛО-БЕЛЬГИЙСКОЕ О-ВО (1923 г.). **Срок договора** — 33 года. Добыча нефти, газа, кира и озекирита. **Территория концессии** — Ширакская степь, Сигнахазского у. **Пред-ство** — Тифлис.

АНГЛО-АМЕРИКАНСКАЯ ЗОЛОТОПРОМЫШЛЕННАЯ КОМПАНИЯ «Д. С. ВИНТ» (1924 г.). **Срок договора** — до выработки прииска, но не долее 20 лет. Разработка золотых приисков. **Территория концессии** — система реки Семертак, в Амурской области. **Правление** — г. Благовещенск.

ГАРРИМАН, В. А. и К-о. ИНК. (1925 г. **Срок договора** — 20 лет. Добыча марганца. **Территория концессии** — Чиатурский район. **Правление** — Чиатуры, Кавказ.

ИОТАРА ТАНАКА (1925 г.). **Срок договора** — до выработки прииска, но не более чем на 10 лет. Добыча золота. **Территория концессии** — Охотско-камчатский район. **Правление**— Владивосток, Набережная, 24.

КИТА САГАРЕН СОКИО КИГИО КУМИЯЙ (1925 г.). **Срок договора** — 45 лет. Добыча нефти. **Территория концессии**— Восточн. побережье Сахалина. **Пред-ство** — Москва, пл. Революции, Б. Московская гостиница.

КИТА САГАРЕН СЕКИТАН КИГИО КУМИЯЙ (1925 г.). **Срок договора** — 45 лет. Добыча угля. **Территория концессии** — Западное побережье Сахалина. **Правление** — г. Александровск, Б. Александровская, 22.

КОЙВИСТО (1924 г.). **Срок договора** — 6 лет. Добыча золота. **Территория концессии** — Приамурская область, Николаевский уезд, система озера Орель. **Правление** — г. Николаевск на Амуре.

КУЗБАСС АИК (1922 г.). Добыча камен. угля и металлургическая промышленность. **Территория концессии** — Сибирь и и Урал. **Правление** — Москва, Волхонка, 9.

ЛЕНА—ГОЛДФИЛДС (1925 г.). **Срок договора** — 30 лет для Ленско-Витимского горного округа и 50 лет для остальных предприятий. Добыча золота и др. ископаемых. **Территория концессии** — в Сибири, на Алтае и на Урале. **Главн. Управление** — Москва, Старо-Конюшенный пер., 32.

ПРИАМУРСКИЙ СИНДИКАТ (1925 г.). **Срок договора** — 36 лет. Добыча железо-серебро-свинцовых руд. **Территория концессии** — Приморская губ. **Пред-ство** — Москва, М. Знаменский пер., Европейская гостиница.

САКАЙ КУМИЯЙ (1925 г.). **Срок договора** — 45 лет. Добыча камен. угля. **Территория концессии** — на Сев. Сахалине (в районе р. Агнево). **Правление** — г. Александровск, Б. Александровская, 22.

СТЕРН (1924 г.). **Срок договора** — 35 лет. Добыча ископаемых. **Территория концессии** — район восточн. части полуострова Бузачи. **Пред-ство** — Москва, Обухов пер., 3.

ШТОЛЬЦЕНБЕРГ (1925 г.). **Срок договора** — 12 лет. **Эксплоатация** рудника «Берикуль». **Территория концессии** — Мариинский район Сибкрая. **Пред-ство** — Москва, Спиридоновка, 8.

II. ЛЕСНАЯ ПРОМЫШЛЕННОСТЬ.

ДВИНОЛЕС-ЭКСПОРТ ЛТД. (1922 г.). **Срок договора** — 5 лет. Заготовка, сплав и разработка леса. **Территория концессии** — район З. Двины и ее притоков. **Адрес Пред-ства** — Москва, Театральный Лубянский пассаж, 34.

МАККОНЕН И САРАСТЕ (1924 г.). **Срок договора** — 10 лет. **Территория концессии** — в Карельской АССР. **Правление** — Выборг, Папулакоту, 24.

МОЛОГОЛЕС (1923 г.). **Срок договора** — 25 лет. Эксплоатация леса, а также постройка Молого-Рыбин. ж. д. **Территория концессии** — между ст. Пестово и Будогощь. **Правление** — Ленинград, пл. Воровского, 11. **Пред-ство** — Москва, Никольская, Ветошный ряд, 11.

РУССАНГЛОЛЕС (1921 г.). **Срок договора** — 25 лет. **Территория концессии** — Помездинское лесничество на реке Вычегде и Конецгорское на р. С. Двине. **Правление** — в Лондоне. **Отделение**—в Архангельске. **Пред-ство:** Москва, Мясницкая, 13.

РУССГОЛЛАНДОЛЕС (1923 г.). **Срок договора** — 20 лет. **Территория концессии** — Вычегодское и Черевковское лесничества. **Правление** — в Лондоне. **К-ра** — Архангельск, ул. Виноградова, 87.

РУССНОРВЕГОЛЕС (1923 г.). **Срок договора** — 20 лет. **Территория концессии** — район р. Онеги. **Правление** — Осло, Норвегия. **Пред-ство** — Москва, ул. 1 Мая, 13.

III. РЫБНАЯ ПРОМЫШЛЕННОСТЬ.

ХОЗЯЙСТВЕННЫЙ СОЮЗ ГЕРМАНСКИХ РЫБОПРОМЫШЛЕННИКОВ В БЕРМЕНЕ (1925 г.). **Срок договора** — 2 года. **Территория концессии** — вдоль Сев. Побережья СССР. **Правление** в Бремене.

ХРИСТЕНСЕН (1923 г.). **Срок договора** — 15 лет 5 мес. Бой китов. **Территория концессии** — пределы 12-мильной полосы вдоль Север. берегов РСФСР. **Правление**—Сандефьерд.

IV. ПРОИЗВОДСТВЕННЫЕ КОНЦЕССИИ.

АЛАМЕРИКА (1925 г.). **Срок договора** — 10 лет. **Пр-ство** канелярских принадлежностей. **Пром. заведения:** заводы б. Бони и б. Столярова (в Москве). Адрес — Москва, Садовая Самотечная, 14.

АЛЬФТАН (1924 г.). **Срок договора** — 15 лет. **Пр-ство** лент для пишущих машин, разной бумаги и пергамента. **Пром. заведения:** б. колесный завод в Ленинграде (по Мало-Охтенскому просп., 108/110).

БЕРГЕГ И ВИРТ (1923 г.). **Срок договора** — 24 года. **Пр-ство** красок. **Пром. заведения:** фабрика б. Бергер и Вирт (в Ленинграде). **Правление** — в Лейпциге. **Отделение** — Москва, Красная пл., 2/3.

БОРУНСКИЙ (1925 г.). **Срок договора** — 10 лет. **Пр-ство** огнетушителей и аппаратов для борьбы с с.-х. вредителями. Москва, Сред. Переяславская ул., 1.

БРЮК (1925 г.). **Срок договора** — 20 лет. **Пр-ство** калориферов. **Пром. заведения:** завод б. Черепова и Канха в Москве. **Правление** — Москва, Никольская, 7.

ЛЕО (1924 г.). Срок договора — 15 лет. **Пр-ство** гигиенических и косметических изделий. **Пром. заведение** — ф-ка б. Францен в Москве (Ольховская ул., 14).

ЛОПАТО (1924 г.). **Срок договора** — 15 лет. **Пром. заведение** — табачно-папиросная ф-ка в Чите (Петровская ул., 5).

РЕЙСЕР (1925 г.). **Срок договора** — 20 лет. **Пр-ство** свинцовых изделий. **Пром. заведение** — з-д «Диана» в Москве (по Лесному пер.).

РААБЕ Т/Д (1923 г.). **Срок договора** — 25 лет. **Пр-ство** гвоздей и колодок. **Пром. заведение** — ф-ка на ст. Нерехта, Костромской губ. **Правление** — Москва, Ветошный ряд, 13.

ШАРИКОПОДШИПНИК СКФ, АКЦ. ОВ-О (1923 г.). **Срок договора** — 40 лет. **Пр-ство** шариковых и роликовых подшипников. **Пром. заведения:** механический завод на Шаболовке и завод шарикоподшипников по Конному пер. в Москве. **Правление** — Гетеборг, Швеция.

ШВЕЦ, АКЦ. О-ВО (1924 г.). **Срок договора** — 25 лет. **Пр-ство** предметов калильного освещения и топления. **Пром. заведение** — з-д «Люкс» в Москве (Коммисариат. наб., 36а).

ШУЛЬМАН (1924 г.). **Срок договора** — 12 лет. **Пр-ство** лент для пишущих машин, бумаги копировальной и т. п. **Пром. заведения** — ф-ка б. Клейман в Москве (Глинистый пер., 14).

ШТОК и К-о (1925 г.). **Срок договора** — 18 лет. **Пр-ство** принадлежностей для обуви и пуговиц. **Адрес ф-ки** — Ленинград, Лиговская, 113 **Пред-ство** — Москва, Трубников, 197.

ЮНКЕРС, АКЦ. О-ВО (1923 г.). **Срок договора** — на производство самолетов и моторов — 30 лет, на организацию воздушного сообщения — 20 лет. **Пром. заведения:** Русско-Бельгийские заводы около Москвы и Ленинграда. **Пред-ство** — Москва, Ленинградское шоссе, 32.

ЯН СЕРКОВСКИЙ, АКЦ. О-ВО (1925 г.). **Срок договора** — 18 лет. **Пр-ство** ламповых горелок, примусов и безопасных фонарей. **Пром. заведение** в Ленинграде, В. О. 16 линия, 5/7.

V. ТЕХНИЧЕСКОЕ СОДЕЙСТВИЕ И СТРОИТЕЛЬНОЕ ДЕЛО.

ГЕНЕРАЛЬНАЯ К-о БЕСПРОВОЛОЧНОГО ТЕЛЕГРАФА (1923 г.). **Срок договора** — 5 лет. Оказание технической помощи тресту «Электросвязь» и организация радио-электрического пр-ства в СССР. **Адрес О-ва** — Париж, бульвар Гаусман, 79.

МИС ФРИДРИХ КРИППС (1922 и 1925 г.г.). **Срок договоров** — 17, 30 и 45 лет. Ремонт и достройка домов. Москва, Лубянская пл., 1/7.

НЕЙМЕЙР, Ф. (1924 г.). **Срок договора** — 5 лет. Техническая помощь в деле оборудования водяных турбин. **Адрес О-ва** — Мюнхен.

ЭРИКСОН (1925 г.). **Срок договора** — 6 лет. Техническая помощь тресту «Электросвязь» в деле автоматических телефонных установок. **Адрес О-ва** — Стокгольм, Деболынегатон, 16.

TRADE MARK

КОНЦЕССИОННАЯ ФАБРИКА

„ЭЛЬЯ ШУЛЬМАН“

МОСКВА, Б. Семеновская, № 16.

Владелец—Латвийский гражданин ЭЛЬЯ ШУЛЬМАН.

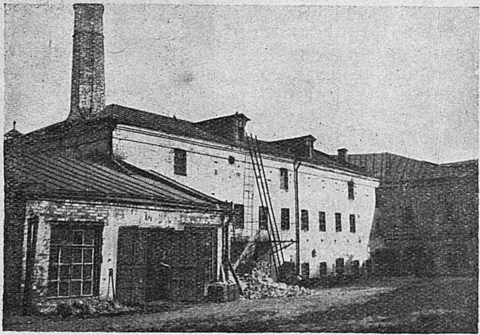

Фабричный двор.

Фабрика занимает фабричные корпуса по Больш. Семеновской, № 16, всего рабочей площади приблизительно 250 кв. саж.

Постановлением Совнаркома СССР от 10-го июня 1924 года, протокол № 4, § 7, заключен концессионный договор с Латвийским гражданином **ШУЛЬМАН** на предмет оборудования в России фабрики по производству лент для пишущих машин, копировальной бумаги для пишущих машин, известной в употреблении под названием „копировальной“ или „угольной“ копировальной бумаги для карандаша, так называемой „индиговой“ (восковой бумаги) и красок для ротаторов.

С означенной целью и передано концессионеру Правительством СССР указанное помещение. Указанная фабрика является в СССР первой объединяющей производство вышеуказанных предметов в одних руках, выпустившей на рынок продукцию, ни в чем не уступающую первоклассным заграничным маркам и одновременно сильно понизившей расценку на указанную продукцию.

„ELIAMS“.

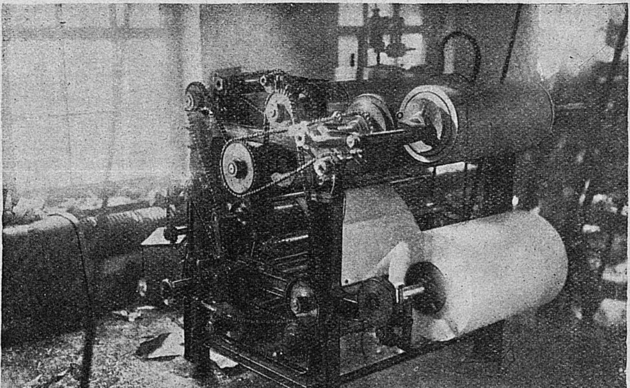

Машины.

„ELIAMS“.

Самым концессионным договором концессионер обязался оборудовать производство машинами последних конструкций и, приняв на себя производственную программу не менее 60.000 дюж. лент, 1.400.000 кв. метров переводной бумаги, 1.900.000 кв. метров индиговой бумаги, 800.000 кв. метров восковой бумаги и 24.000 клгр. красок,—программу довольно солидную, – этим самым концессионер вынужден ставить свое производство в довольно крупном масштабе.

Концессионная фабрика „ЭЛЬЯ ШУЛЬМАН“.

По сей день концессионер успел произвести капитальный ремонт фабричного здания, как-то: центральное отопление, крышу, новые полы, канализацию и водопровод, электрическое освещение и установить часть оборудования, пустив в ход отделы: ленточный, переводной бумаги и индиговой.

Концессионным договором концессионер обеспечен получением иззаграницы необходимого, высококачественного сырья, что дает ему уверенность и возможность вести нормально свою работу и выпускать первокачественную продукцию.

Следует отметить, что Правительство СССР участвует в прибылях предприятия, и по истечении срока концессии таковое переходит к Правительству СССР на - ходу безвозмездно.

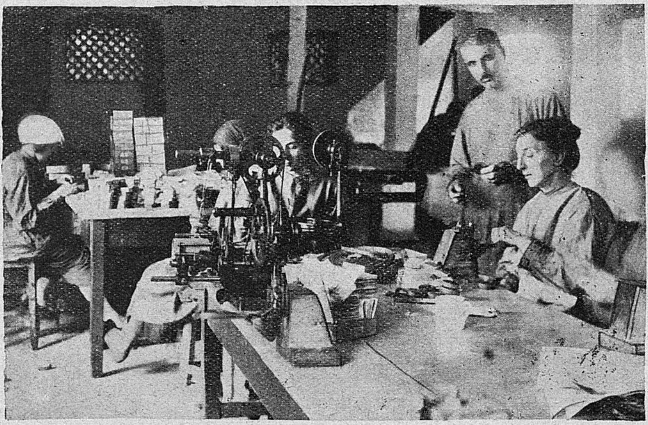

Ленточная упаковочная.

Исходя из этого не излишне указать, что в интересах СССР, чтобы указанное предприятие развивалось и крепло, внося своим существованием свою небольшую долю в оздоровление и развитие русской промышленности.

Бумажно-упаковочное отделение.

Остается только отдать должное концессионеру, сумевшему в течение нескольких месяцев восстановить помещение, привести из-за границы необходимое оборудование, установить его и выбрасывать уже свою продукцию.

Всего концессионером закуплено 64 разных машин, из коих часть прибыла и установлена, остальные уже в пути.

Ежедневно фабрика в данное время вырабатывает приблизительно 30.000 метров бумаги, 30.000 метров ткани, употребляя для этой цели изрядное количество красок, масел, восковой бумаги, ткани, не говоря уже об упаковочном материале.

Занято в данное время на фабрике 85 человек, но предполагается довести таковых до 150.

Солидность постановки предприятия обещает ему хорошее соответствующее будущее.

Пролетарии всех стран участвуйте в строительстве С.С.С.Р.

Торгово-Промышленное Акционерное Общество

„АУФБАУ“

Industrie & Handels Aktien-Gesellschaft „AUFBAU“.

ЦЕНТРАЛЬНОЕ ПРАВЛЕНИЕ—В БЕРЛИНЕ.

Российское Центральное Отделение:

МОСКВА, 1-я Тверская-Ямская, 3. —— **Адрес для телеграмм: Москва—АУФБАУ.**
Телефоны: 4-77-35, 4-97-49, 5-20-18, 5-95-02.

Текущий счет в банках: Промбанк—№ 155. Роскомбанк—№ 611. Госбанк (Болотн. Агентство)—№ 123.

Отделения: Ново-Николаевск.
Казань.
Харьков.
Ленинград.
Астрахань.

Агентства: Свердловск.
Семипалатинск.
Красноярск.
Омск.
Томск.

Отд. за границей: Рига.
Копенгаген.
Роттердам.
Брюссель.
Париж.
Вена.

ЭКСПОРТНЫЙ ОТДЕЛ заготовляет и экспортирует: коровью, конскую, козью и овечью шерсть, конский и коровий волос, старые канаты, тряпье, угары; зернистую икру и рыбу.

Обзор экспорта и операции со дня их возникновения (май 1924—май 1925 г.).

Наименование товара	Количество в пуд.	Общая сумма реализации в среднем
Коровья и конская шерсть . .	89.830	320.320 руб.
Козья шерсть	7.960	43.780 „
Овечья шерсть и очесы . . .	4.610	13.830 „
Волос конский и коровий. . .	4.810	47.138 „
Свиной пух	7.000	63.000 „
Старые канаты смольные . .	25.450	10.421 ф. ст.
„ „ бельные . . .	6.360	3.437 „
Икра	583	139.920 руб.

Всего в долларах . . . . около 616.358 дол.

СТРОИТЕЛЬНЫЙ ОТДЕЛ Акционерного Общества „АУФБАУ“ производит работы по постройке и ремонту жилищ и поселков, фабрик и заводов, складских помещений и проч.; железобетонные и земляные работы.

ТЕХНИЧЕСКИЙ ОТДЕЛ Акционерн. Общества „АУФБАУ“ составляет проекты и производит работы по устройству **систем центрального отопления, промышленной вентиляции, оборудованию прачечных и бань, водо-** и газоводопроводов и канализации.

Завод „ДЖОН РИД“ Акционерного Общества „АУФБАУ“ **принимает заказы** на раздробление и перемол до молекулярно-тонкого порошка всякого рода минералов, материалов и продуктов (краски, торф, графит, барит и пр.; какао, табак и т. п.); **изготовляет тертые краски** из материалов заказчиков и своих; **поставляет** молотые на машинах новой конструкции **графит литейный серый, охру, мумию, сурик железный, мел; принимает заказы на бетонные камни, бетонные ступени, канализационные кольца, железобетонные чаны для химического производства и пр.**

Адрес завода: МОСКВА, 1-я Миусская, № 20, тел. № 4-04-47.

Торгово-Промышленное Акционерное Общество „АУФБАУ“ (Межрабпом).

Правление: 1-я Тверская-Ямская, 3, тел.: 4-77-35, 5-95-02, 4-97-49. **Завод:** 1-я Миусская, 20, тел. 4-04-47.

Принимает

для раздробления и перемола до молекулярно-тонкого порошка **все минералы, краски, торф** и др. материалы и продукты.

Изготовляет

тертые краски из материалов заказчиков и своих.

Предлагает

со своего завода выработанные на усовершенствованных машинах новой конструкции: **графит литейный серый, охру, мумию, сурик железный, мел и порошок тонкого помола.**

На специальном заводе для бетонитовых камней принимаются заказы на бетонитовые камни, бетонные ступени, канализационные кольца, железобетонные чаны для химических производств и т. д.

Кинематографический Отдел. Собственное производство фильм и их экспорт за границу; импорт заграничных фильм. Театр „Арс“.

— УКРАИНСКИЙ —
КОЖЕВЕННЫЙ ТРЕСТ
„УКРКОЖТРЕСТ".

Правление:
Киев, улица 25 Октября, № 1.

Представительство
в Москве и Харькове.

Конторы и пункты:

в Одессе, Николаеве, Херсоне, Зиновьевске, Первомайске, Балте, Виннице, Проскурове, Житомире, Умани, Черкассах, Белой Церкви, Нежине, Конотопе, Чернигове и др.

ОБЪЕДИНЯЕТ:

1-й Госкожзавод им. Ильича (б. Шленкера) в Бердичеве.
2-й „ „ Ленина (б. Южно-Русский) в Одессе.
3-й „ „ Старостина (б. Продремень) в Одессе.
4-й „ „ Октябрьской Революции (б. Вайсберга) в Василькове.
5-й „ „ Тищенко (б. Гомберга) в Одессе.
6-й „ „ Фрунзе (б. Апштейна) в Киеве.
7-й „ „ Фрунзе (б. Вукоспилки) в Одессе.
8-й „ „ Фрунзе в Первомайске.
9-й „ Спартак в Бердичеве.
1-й Завод дубильных экстрактов в Киеве.
2-й „ „ „ в Василькове.
1-я Фабрика обуви им. Ю. Пятакова в Киеве.
2-я „ „ „ Октябрьской Революции в Одессе.
1-я Посад. Раскр. фабрика в Киеве.

520

Заводы и фабрики ВЫРАБАТЫВАЮТ:

Хром (черный и цветной), Юфту, Мостовье, Подошвы, приводные ремни, обувь (гражданскую и военную), кроеный товар.

Продает

ОБУВЬ: Русского и Заграничного хрома, черную и цветную, сапоги производств., ботинки крестьянские и гражданские.

ШЕВРО Заграничное. Хром, Юфту, Мостовье. Подошву, вытяжку, головки, борты, полуборты, голенища, стельки и т. д.

ПРИВОДНЫЕ РЕМНИ, ординарные и двойные разных размеров.

Покупает

ШКУРЫ СЫРЫЕ: бычачьи, воловьи, конские, овечьи и др.

ХИМИЧЕСКИЕ МАТЕРИАЛЫ. Оборудование для заводов и фабрик.

ПРЕПАРАТЫ для окраски, машины и части к ним.

Продажа товаров производится:

В Центральном оптовом складе: КИЕВ, ул. 25 Октября, № 1.

В розничных магазинах: Кожевенном и обувном, КИЕВ, ул. 25 Октября, № 1, а также в Госучреждениях, кооперативных и частных магазинах за наличные и в кредит,

по единому прейс-куранту.

2-й ЛЕНИНГРАДСКИЙ

ИСПРАВИТЕЛЬНЫЙ ДОМ

Константиноградская ул., 6. — Телефон № 179-79.

1. Заводы:

а) Механический—выполняет всякого рода работы по металлу; токарные, кузнечные, слесарные, жестяные изделия, массовое изготовление на прессах; ремонты и новые конструкции, всякого рода машины и аппараты по своим чертежам или по образцам заказчика. Домовые приборы всякого рода, веретена, ремонт двигателей и автомобилей.

б) Транспортных Сооружений **„ТРАНСПОРТ“** (Удельная, пр. Энгельса, № 39-41-43). Выполняет работы по изготовлению всякого рода механических сооружений, подъемных машин, транспортеры, подъемные краны, оборудования для элеваторов и складов и проч.

2. Портновская и обмундировочная ф-ка: с обойно-матрацным отделением. Оборудование: 145 электрических швейных машин. Массовое изготовление штатской и форменной одежды, **ПРОЗОДЕЖДЫ** для всех надобностей и всякие швейные работы, как из собственного материала, так и из материала заказчика. Матрацы всех сортов и все обойные работы.

3. Столярная мастерская: оборудована всеми деревообделочными машинами с электрическим приводом. Выполняет работы по постройке: рам, дверей, мебели, ящиков всякого рода.

4. Сапожная мастерская: массовое изготовление и ремонт обуви всех сортов из своего материала и из материала заказчика.

5. Трепально-чесальная мастерская: растрепка канатов на паклю и фабричных концов и угаров на обтирочные материалы. Расческа волоса.

6. Паровая прачешная. Оборудована новейшей аппаратурой. Стирка. дезинфекция и отбелка разного белья, прозодежды, тряпья, ветоши и т. п.

— Пропускная способность 500 пуд. в день. —

491

ОМСКИЙ

Государственный Кожевенный Трест

„ОМКОЖТРЕСТ“

Город **Омск**, Рабфаковская, д. № 11.

Телеф. 3-58 и 1-56.

ВЫРАБАТЫВАЕТ и ПРОДАЕТ:

на НАЛИЧНЫЙ РАСЧЕТ и в КРЕДИТ

подошву, полувал всех сортов, мостовье-юфть, выросток.

РАЗНУЮ ОБУВЬ:

сапоги крестьянские, выходные, ботинки дамские, сандалии всех сортов и различный сапожный крой.

Приводные ремни и другие товары.

К ЗИМНЕМУ СЕЗОНУ:

валеная обувь всех сортов, тулупы постовые, дорожные, борчатки, бекеши, пальто, полушубки и др. шубные изделия.

ТОВАРЫ И ИЗДЕЛИЯ ВЫСОКОГО КАЧЕСТВА.

358

Алагирские Предприятия Госпромцветмет

гор. ВЛАДИКАВКАЗ, за полотном железной дороги.

Адрес для телеграмм: **Владикавказ АЛАГИР.**

ПРЕДПРИЯТИЯ ВЫРАБАТЫВАЮТ:

цинк, свинец, серебро, серную кислоту.

С ЗАКАЗАМИ ОБРАЩАТЬСЯ В ПРАВЛЕНИЕ ГОСПРОМЦВЕТМЕТА:

Москва, Ильинка, Юшков переулок, д. № 4.

ПРЕДПРИЯТИЯ ПОКУПАЮТ:

штыб, мазут, огнеупорную глину, шамот, динас.

В Алагирские предприятия входят:

Садонские, Ходские, Згидские, Архонские, Цейские, Ходстинские рудники, Мизурская рудообогатительная фабрика и Владикавказские цинко-свинцово-серебреные и Химические заводы.

803

АЛФАВИТНЫЙ УКАЗАТЕЛЬ ТРЕСТОВ

СССР.

ТРЕСТЫ ОБЩЕСОЮЗНОГО ЗНАЧЕНИЯ.

А.

Авиотрест 11
Автотрест 12
Азнефть 5
Аккумуляторный трест 34
Алданзолото 8
Алтай-колиметалл 26
Анилтрест 42
Атабассцветмет 30
Ацетометил 43

Б.

Бердо-ремизный трест 52
Бобрсукно 61
Богородско-Щелковский трест 64

В.

Владимирский хлопчато-бумажный трест 65

Г.

Гольза 18
Госмедторгпром 44
託Госпромцветмет 31
Госшвеймашина 32
Грознефть 6
Гэт 37

Д.

Двинолес 38
Донуголь 1

Е.

Егорьевско-Раменский хлоп.-бум. трест. 66

З.

Закавказская Медь 21

И.

Иваново-Вознесенский хлоп.-бум. трест. 67

К.

Камвольный трест 53
Кардолента 54
Карбомет 35
Ковровский хлоп.-бум. трест 67а
Коксобензол 45
Красный Октябрь 16
Красно-Пресненский хлоп.-бум. трест. 68
Кузбасстрест 2

Л.

Лакокраска 46
Ленинградпенькотрест 58
Ленинградский судо-строительный трест. 29
Ленинградтекстиль 63
Люберцкий з-д сель-хоз. машин им. Уктомского 28
Льноуправление 1-е 55
Льноуправление 2-е 56

М.

Мальцкомбинат 17
Машинострой 19
Москвауголь 3
Московский хлоп.-бум. трест 69
Моссукно 59

Н.

Надеждинский комбинат 24

О.

Оптико-Механич. производства трест 25
Орехово-Зуевский хлоп.-бум. трест 70

П.

Пензсукно 60
Пермский горнозаводский трест «Металл» 13

Р.

Редкие элементы 27
Резинотрест 47
Ржевская льночесальная ф-ка 57
Русские Самосветы 10

С.

Сахаротрест 50
Северолес 39
Северохим 48
Севзаплес 40
Серпуховский хлоп.-бум. трест 71

Т.

Тверской хлоп.-бум. трест 72

У.

Ульянсукно 62
Уралмедь 22
Уралплатина 9

Ф.

Фанеротрест 41

Ц.

Центроспирт 49
Цупвоз 15

Ч.

Часуправление 51
Черембасстрест 4

Ш.

Шелкотрест 74

Ю.

Югосталь 23
Юмт 20
Южурал 14

Я.

Ярославский хлоп.-бум. трест 73

Э.

Электросвязь 36
Электросталь 33
Эмбанефть 7

РСФСР.

ТРЕСТЫ РЕСПУБЛИКАНСКОГО ЗНАЧЕНИЯ.

А.

Азовско-Черноморский рыбопром. трест. 157
Арбагарские копи 76
Артемовские копи 77
Архангельский иодный з-д 148

Б.

Бассоль 92
Битумсланец 149
Боркомбинат 136

В.

Вахтан 150
Верхневолголес 119
Волго-Касп. госрыбтрест 158
Волго-Касплес 120
Волго-Окалес 121
Вологдолес 122
Вяткожтрест 178

Г.

Гозачугунсплав 106
Гомлес 123

Госкино 586
Гослаборснабжение 587
Госметр 588
Госторф 78
Гострест точной механики 213
Госстрой 206
Гос: экскаваторная к-ра «ГЭК» 207
Гусь-Хрустальный комбинат 137

Д.

Дальзавод 101
Дальсельмаш. 100
Дальмарепродукт 159

Е.

Енисейзолото 89

З.

З-д Рос. Института прикладной химии. 152
З-д трест им. Влад. Ильича 102

И.

Ижорский з-д 98

К.

Катушечно-челночный трест 124
Кивдинские копи 79
Клинцовский текстильный трест 187
Коса 96

Л.

Ленинградск. гос. з-д точного машиностроения им. Макса Гельца 103
Ленинградский Табтрест 163
Ленинградбумтрест 199
Ленинградкожтрест 179

М.

Могес 116
Музпред 589
Мясохладбойня 585

Н.

Новоросцемент 138

О.

Осташковский кожтрест 180
Охотско-камчатское акц. о-во «Окоро». 160

П.

Пензолес 125
Петровский чугуно-плавильный, литейи механич. з-д. 99
Полиграфпром 202

Р.

Русская смола 151

С.

Севвостлес 126
Севгосрыбтрест 161
Северо-Вятский горнозаводский округ 104
Севморзавод 105
Северопатока 162
Сергиевский стекольный з-д 135
Сетеснасть 188
Строительство Кондопожской гидроэлектр. станц и бум. ф-ки 208
Сучанские копи 80

Т.

Тарбагатайские копи 81
Тремасс 97

У.

Ульяновсклес 127
Уралазбест 139
Уралзолото 90

Ф.

Фарфортрест центральный 141

Х.

Халартанские копи 82
Харажарские копи 83

Ц.

Цемтрест 140
Центропробизоль 128

Ч.

Череповские копи 84

Ш.

Шатурская районная ст. электротреста 117

Ю.

Южураллес 129

Э.

Электроток 115

ТРЕСТЫ МЕСТНОГО ЗНАЧЕНИЯ.

А.

Адвачеркпромторг 535
Акджалзолото 220
Акмолинское мукомольное объединение. 364
Актюбинский коммунальный трест 536
Алапаевский горно-заводский округ 221
Алма-Атинское объединение пивзаводов. 365
Алма-Атинский полиграфпром 505
Алтайзолото 222
Алтайский пищетрест 366
Антрациткопи 215
Аральский рыбтрест 367
Арзамас-комбинат 537
Артинский косный з-д 236
Астпищпром 368
Астраханский полиграфпром 506
Астррыбпром 369

Б.

Бакальский железо-рудный трест 223
Балаковское объединение мет. гос. з-ов. 237
Башвинпром 370
Башгортрест 224
Башпром 538
Белгородско-Сунужанский мелтрест 314
Бельковская ф-ка «Свобода» 467
Бийский промкомбинат 539
Бийский стеклозавод. 315
Боровский текстильтрест. 468

В.

Владимирский з-д «Сельмаш.» 238
Владимирский Леспромтоп 286
Владимирсиликат 317
Владимирский стеклотрест 316
Владимирский шелкотрест 469
Воронежглина 318
Воронежское госкожуправление 437
Воронежский маслотрест 371
Воронежский маштрест 239
Вологодский промторг 540
Вятский спичтрест 342

Г.

Глуховский горный трест 318а
Гомспирт 373
Грайворонский крахм. трест. 374
Грозненское объединение чугуномедно-литейн. з-ов 240

Д.

Дальспирт 375
Донгостабфабрика 376
Донгэс 283
Донецкий металло-обрабатыв. трест 241
Донлесстеклостром 319
Донполиграфбум 507
Донпромтрест 541
Доншвейпром 494
Джетысуйское объединение кожзаводов. 438

З.

Забайкальский губпромторг 542
Златоустовский промкомбинат 543

И.

Ивтекстиль 470
Икшанский провол.-гвоздил. з-д 242
Илецкий сольтрест 230
Ирбитский мукомольный трест 376б
Ишимский Промкомбинат 544

К.

Кабардино-Балкарский трест 545
Казанский мылзавод им. Мулланур Вакитова 343
Казанзолото 225
Казрыбтрест 377
Калмрыбтрест 379
Калужский Мельжирпром 380
Калужский Сельмаш 243
Калужский швейпром 495
Калужский Древпром 288
Каменское объединение госпром 244
Камско-Уральский Лесо-бумажный трест 289
Канавинский з-д «Красный цинковальщик» 245
Карамышский промкомбинат 546
Карельский Гранит 320
Карелмурсиликат 321
Карчельсельхоз. 246
Карчерлес 290
Кизилтрест 216
Костромлес 291
Костромской кожтрест 439

Костромской Промторг 548
Красавинская льнопряд. ткацкая ф-ка. 472
Краснодарское объединение «Водэлтрам» 279
Красноярский Промкомбинат 440
Красноярский трест «Енлес» 292
Крымгостоп 293
Крымгосстрой 522
Крымский кожтрест 441
Крымский консервтрест 382
Крымполиграфтрест 508
Крымрыба 384
Крымский Сольтрест 231
Крымский Табактрест 383
Крымский Мельтрест 381
Крымшвейпром 496
Кубанский Мельмаспром 385
Кубметаллообъединение 247
Кубсельпром 549
Кубстрой 523
Кубчернефть 217
Кузнецкий промкомбинат 550
Кунгурский Промкомбинат 551
Курганский Промкомбинат 552
Курский кожтрест 442
Курское полиграфобъединение 509
Курский маслотрест 386
Курское объединение мыловаренных з-ов 344
Курский топливный трест 294
Курскшвейпром 497
Кустанайский промкомбинат 553

Л.

Лальская писчебумаж. ф-ка 502
Ленинградский трест «Диагаз» 347
Ленинградский ватный трест «Волокно». 473
Ленинградский Древтрест 297
Ленинграджиртрест 346
Ленинградское из-во Севзапромбюро 510
Ленинградск. красочный трест 345
Ленинградкровлетрест 524
Ленинградское объединение гвоздильных з-ов 248
Ленинградск. объединение кирпич. и мелоплав. з-ов 322
Ленинградодежда 498
Ленинградпищетрест 387

М.

Мариинский Промторг 555
Маробместхоза к-ра объединенных предприятий 554
Мари-эксплолес 297
Майкопский Древспичпром 296
Майкопский пищепром. 388
Медынский спичтрест 348
Медынский кожтрест 443
Мелекесская льнопрядильная ф-ка 474
Мельупр. Немреспублики 392
Миллеровский коммунальный комбинат. 556
Минусинский мельтрест 389
Минусинский районный Сольтрест 232
Молитовская ф-ка «Красный Октябрь». 475
Мосдрев 298
Московский арматрест 249
Московский Вигоневый трест 476
Московский Егорьевский трест 477
Московское Акц. о-во «Водоканал» 525
Московский машинотрест 251
Москов. метал. з-д «пролетарск. труд». 250
Московское объединение «Жиркость». 349
Моск. трест «Дачное хоз.» москов. губ. 590
Московский трест «Пестроткань». 479
Московский трест Сжатый газ. 352
Московский трест Техноткань 480
Московошвей 499
Мосполиграф 511
Моссельпром 390
Моссиликат 324
Москож 444
Мосспирт 390а
Мосстеклофарфор 325
Мосстрой 526
Мострикотаж 478
Мосхимоснова 351
Моссредпром 557
Музпред 589
Мурминская суконная ф-ка 482
Муромская ф-ка «Красный луч» 481
Муромский Металлотрест 252
Муромский пищетрест 391
Мясохладбойня 585

Н.

Немпром 299
Нижвалстрой 445
Нижегородский машиностр. з-д «Двигатель революции» 256
Нижжиртрест 353
Нижкожтрест 446
Нижегородский з-д «Красная Этна» 254
Нижегородский трест «Красный Якорь». 253
Нижмельтрест 393
Нижегородск. трест метал. пр-сти Павловского района 255
Нижпивотрест 394
Нижполиграф 512
Нижсиликат 326
Нижспиртотрест 395
Нижстеклотрест 327
Нижне-Тагильский Металлург. трест 257
Нижшвейпром 500
Нологорское льняное объединение 484
Новгородский бумтрест 503
Новгородский древотрест 300
Новгородское объединение кирпичноизв. з-ов 328
Ново-Николаевский Госстрой 527
Ново-Николаевский Губзавстром 528
Ново-Николаевск. Кожуправление 447
Новогородск. Стеклотрест 329
Новгубфарфор 330

О.

Обь-Тазовский рыбтрест 396
Озерский трест хлоп. бум. пр-сти 485
Омский госстройтрест 529
Омский Кожтрест 448
Омский Лесотрест 302
Омский Металлтрест 260
Омсельпром 398
Онежский завод 259
Оренбургская Госстройконтора 530
Оренбургский Губсельпром 399
Оренбургский Губсиликат 331
Оренбургский Кожмехтрест 449
Оренбургский металлпром 261
Оренбургский полиграфпром 514
Орловское объединение «Оргумпром» 558
Орловский Спиртотрест 400
Осетинский Кракмтрест 401
Осетинский Леспром 303

П.

Павлодарсольтрест 233
Павловский косный з-д 262
Павлоградский Промкомбинат 559
Пензенское объединен. стекло-з-ов 332
Пензенское маслоуправление 402
Пензенский Спиртотрест 403
Пензенский Спичтрест 355
Пермсоль 234
Пермский Промкомбинат 560
Петропавловский Кожмехтрест 450
Петропавловский коммун. трест 561
Полесский Бумтрест 504
Полесский Спичтрест 356
Прикамский металлург. округ 263
Приморский мукомольный трест 404
Приморский мыловарен. и свечной трест 357
Приморский спичтрест 358
Приморский табтрест 405
Псковолен 487
Псковокожуправление 452
Пятигорский Элмехтрест 280

Р.

Ростовское Акц. о-во «Жесть» 264
Ростовский Дрожпивспирт 406
Ростовское объединение механич. з-ов. 265
Ростовский Мукомольн. - крупяный трест 407
Ростовский Химфармкомбинат 359
Рязанский Кожтрест 453
Рязсельмаш 266
Рязанский Спиртотрест 408

С.

Сантонинный трест 360
Самарский Мукомольн. трест 409
Самарское объединение штамповочных ф-к 267
Самарский Полиграфпром 516
Сарапульский Кожтрест 455
Сарапульский промкомбинат 564
Саратовский Госстрой 531
Саратовский Гублеспром 305
Саратовский з-д им. Ленина 268
Саратовский Кожпром. 454
Саратовский Комбинат 565
Саратовский Маслотрест 410
Саратовская мануфактура 488
Саратовский Полиграфпром 517
Сарапуллес 304
Сарпинтрест Немреспублики 483
Свердловский Горно-мет трест «Гормет». 226
Свердловская Горно-технич. к-ра 227
Свердловский Коммунтрест 567
Свердловский Промкомбинат 566
Свердловский Электрокуст 281

*

Севзапспичтрест 361
Севкавжирмасло 362
Севкавкожтрест 456
Севкавлеспром 306
Севкавметаллтрест 269
Севкавпромстрой 532
Севкавсахзавод 412
Севкавспиртотрест 411
Семипалатинский Кож Мехпром 457
Семипалатинский Пищетрест 413
Сибвинтрест 411
Сибзолото 228
Сибрастмаслотрест 415
Сибфарфор 340
Симский горный округ 270
Смоллес 308
Смолмаслотрест 416
Смолпромторг 569
Смолспиртотрест 417
Смолстекло 333
Ставропольский мукомол-маслоб. комбинат 418
Ставропольский Пищевой комбинат 419
Сталинградский Маслотрест 420
Сталинградское Кожупр. 458
Сталинградское Управление пивзаводами 421
Старобельский Промкомбинат 570

Т.

Таганрогский Коммунтрест 571
Таганрогский Промтрест 422
Тамбовский Маслотрест 423
Тамбовский Спиртотрест 424
Тарское промобъединение 572
Таткожтрест 459
Ташкомбинат и-ва и печати 518
Татлесотрест 309
Татметаллтрест 271
Татпищетрест 425
Татсиликаттрест 334
Таттекстилькомбинат 489
Твергэс 284а
Тверодежда 500а
Тверской кожтрест 459а
Тверлес 309а
Тверской Маслотрест 426
Тверсиликат 334а
Тверстрой 532а
Тверское Управление госмельницами 426а
Терский Известьтрест 335
Теркожтрест 460
Терский масло-мукотрест 427
Терский Мясотрест 428
Терский Стеклозавод. 336
Тобольский Промкомбинат 573
Томский Кожпром 461
Томское Лесообъединение 310
Троицкий Промкомбинат 575
Тульский Гублеспромторг 311
Тульское Объ-ние ГЭС 285
Тульское объединение предпр. обществ. пользования «УОПОП» 337
Тулкожтрест 462
Тульский Мельпромторг 429
Тулпечать 518а
Тульский Промторг 273
Тулпромтрест 574
Тулспиртотрест 430
Тулстрой 533
Тулшвейвата 501
Тюменский Промкомбинат 576

У.

Ульяновский Кожтрест 463
Ульяновский комбинат полиграф. и писчебум. пр-сти 519
Ульяновский Пищетрест 432
Ульяновский Силикатпром 338
Уральский железо-рудный трест 229
Уральское кожобъединение 464
Уралсельмаш 274
Уралстрой 534
Уралтекстиль 490
Уральский трест «Магнезит» 338а
Усть-каменогорское пищевое объединение 431
Утмановский комбинат 577

Х.

Хакуголь 218

Ю.

Юрьевская бумаго-ткацкая и красильноаппретурная ф-ка «Авангард». 493

Ш.

Шадринский коммунальный трест 582
Шахтинский Промкомбинат 584

Ч.

Челябинский каменноугольн. трест 219
Челябинский Промкомбинат 579
Череповецкий Губспирт 435
Череповецкое объединение «Металлист» 277
Чеченский Промторг комбинат 580
Читинский Губпромторг 581
Чувашский комбинат Древметалл 578
Чувашский Леспромтрест 312

Я.

Ярославская бумаго-прядильная ф-ка «Красный Перевал» 492
Ярославский Кожтрест 466
Ярослав Лесконтора 313
Ярославский механич. комбинат 278
Ярославское Полиграф Управление 521
Ярославское пр-ние махорочных ф-к. 436
Яшкинские цементно-известк. и кирпич. з-ды 341

УССР.

ТРЕСТЫ РЕСПУБЛИКАНСКОГО ЗНАЧЕНИЯ.

М.

Махортрест 164

П.

Проволочно-гвоздильный з-д «Интернационал» 107

С.

Славсольтрест 93

Т.

Табактрест 165
Трубстрой 210

У.

Украинлес 130
Укрбумтрест 200
Укрвзрыв завод 153
Укргосспирт 167
Укркаолинобъединение 142
Укркожтрест 181
Укрлестоп 131
Укрмаслотрест 166
Укрсиликатрест 143
Укрсольтрест 94
Укрстрой 209
Укртекстильтрест 189
Укртрестсельмаш 108

Ф.

Фарфорфаянсстекло 144

Х.

Харьковский Металлотрест 109
Химуголь 154

Ю.

Юрт 91

ТРЕСТЫ МЕСТНОГО ЗНАЧЕНИЯ.

Г.

Генический соляной трест 229а

Е.

Екатеринославский Кожтрест 438а
Екатеринославское Металл-объединение 241а
Екатеринославское Пивообъединение 376а
Екатеринославский Стеклопромтрест 319а
Екатеринославский Губшвейпром 494а
Екполиграфтрест 507а

К.

Киевский Кабельный з-д 246б
Киевский Металлотрест 246а
Киевский Пищетрест 380б
Киев. — Печать 507б
Киевский Силикатный трест 321а
Киевское «Фармобъединение 246а
Киевский з-д «Физико-Химик» 246в
Киевская швейная ф-ка 495а
Коростельское объединение гос. промышлен. 547

О.

Одессдрев 301

Одесский Металлтрест . . . 258
Одесский Пищетрест . . . 397
Одесполиграф . . . 513
Одесский Химсольтрест . . . 354

П.

Полтавское и-во «Більшовик Полтавщини» . . . 515
Полтавское т-во «Госкожа» . . . 451
Полтавский Текстильпром . . . 486

Р.

Роменский Комбинат . . . 563

Х.

Харьковское Кожобъединение . . . 465
Харьковское Кондитерское объединение. 434
Харьковский трест Массового производства . . . 275
Харьковское объединение текстильной и швейной промышленности . . . 491
Харьковское объединение химич. пр-сти. 363
Харьковский Пивтрест . . . 433
Харьковский трест полиграф. пр-ства. . 520
Харьковское управление кирпичными з-дами . . . 339
Херсонский з-д им. Петровского . . . 276

БССР.

ТРЕСТЫ РЕСПУБЛИКАНСКОГО И МЕСТНОГО ЗНАЧЕНИЯ.

Б.

Белбумтрест . . . 201
Белгосмедпром . . . 110
Белгосспирт . . . 169
Белгосстрой . . . 211
Белкожтрест . . . 182

В.

Витебский Кожтрест . . . 539а
Витебская швейная ф-ка «Профинтерн». 195

Г.

Гос. объединение льнопрядильных ф-к. 190

Л.

Лес бел . . . 132

М.

Минишвей . . . 196

О.

Очковая ф-ка . . . 214

П.

Пищетрест . . . 168

С.

Слуцкое управл. коммун. предприятий. 568
Спичечная ф-ка «Красная Березина». 155
Стеклотрест . . . 145

Ч.

Чулочно-трикотажная ф-ка . . . 197

Ш.

Щеткомб . . . 183

Э.

«Энергия» машиностр. з-д . . . 111

ЗСФСР.

ТРЕСТЫ РЕСПУБЛИКАНСКОГО И МЕСТНОГО ЗНАЧЕНИЯ.

А.

Аджарметалл . . . 235а
Азвин . . . 169а
Азгосмуктрест . . . 171
Азкожа . . . 183а
Азлестрест . . . 132а
Азполиграфтрест . . . 203
Азрыба . . . 172
Азтабак . . . 170
Азтекстиль . . . 191
Азшелк . . . 191а
Армкожтрест . . . 184
Армлес . . . 132б
Армполиграфтрест . . . 204
Армянский Винно-коньячный трест Арарат» . . . 173
Армянское объединение Алавердских з-дов и рудников . . . 112
Армянские рудники и з-ды «Красный Октябрь» . . . 113

Г.

Грузгостоп. . . . 85
Грузгосспирт . . . 174
Грузкожтрест . . . 185
Грузлеспром . . . 133
Грузметаллтрест . . . 114
Грузполиграфтрест . . . 205
Грузшвейпром . . . 198
Грузинский горно-химический комбинат. 146
Грузинский табачный трест . . . 175

К.

Каршелк . . . 471

М.

Мыломас . . . 192

У.

Упрмехзав . . . 235б

Э.

Электромехтрест . . . 118

Туркм. ССР.

ТРЕСТЫ РЕСПУБЛИКАНСКОГО И МЕСТНОГО ЗНАЧЕНИЯ.

П.

Полторацкий Местгорпром . . . 562

Т.

Туркмануфактура . . . 194
Туркменнефть . . . 88
Туркменрыба . . . 177
Туркменсоль . . . 95
Туркменстекло . . . 147
Туркменстрой . . . 212
Туркменцероз . . . 156

К.

Казсаксаултрест . . . 287

Узб. ССР.

ТРЕСТЫ РЕСПУБЛИКАНСКОГО И МЕСТНОГО ЗНАЧЕНИЯ.

К.

Касспирттрест . . . 378

О.

Объединение текстильных ф-к «Кизил-Шарк» . . . 193

Т.

Ташгострам . . . 282

У.

Узбеквино . . . 176
Узбекгоснефть . . . 86
Узбеккожтрест . . . 186

Ф.

Феруголь . . . 87

АЛФАВИТНЫЙ УАЗАТЕЛЬ

предметов производства государственных объединений (трестов и комбинатов) и предметов торговли государственных синдикатов.

Принятые обозначения: «Т» трест; цифры — №№ трестов (см. стр.1 — 172, ч. II). «С» — **синдикат**; цифры — №№ синдикатов (см. стр. 1 — 13, ч. III).

А.

Авиации предметы. Т. — 11.
Авиационное масло, см. Масло авиационное.
Авиационные оптические приборы. Т. — 25.
Автобусы. Т. — 12.
Авто-весы. Т. — 251.
Автол. Т. — 7.
Автомобили. Т. — 12.
Автомобилей ремонт. Т. — 12, 15.
Автомобильные генераторы, см. Генераторы автомобильные.
Автомобильные кузова. Т. — 15.
Авто-части. Т. — 12.
Адамантовые кольца, см. Кольца адамантовые.
Азиатского типа ткани, см. Ткани азиатского типа.
Азотная кислота. С. — 10. Т. — 45, 48, 153, 154, 345.
Аккумуляторы. Т. — 34.
Алебастр. С. — 6. Т. — 87, 317, 322, 324, 326, 331, 334, 335, 551.
Алебастровый камень. Т. — 317.
Александриты. Т. — 10.
Алюминиевая посуда, см. Посуда алюминиевая.
Алюминиевое литье. Т. — 12, 32.
Алюминиевые квасцы, см. Квасцы алюминиевые.
Алюминиевые котелки, см. Котелки алюминиевые.
Алюминий. Т. — 31.
Альбумин. Т. — 41, 337, 539-а.
Альвеера. Т. — 259.
Аметисты. Т. — 10.
Аммиачная вода. Т. — 45.
Аммиачная селитра. Т. — 45.
Ангары. Т. — 109.
Анилин. Т. — 345.
Анилиновое масло, см. Масло анилиновое.
Анисовое масло, см. Масло анисовое.
Антифрикционные наливки. Т. — 363.
Антрацен. Т. — 45.
Антрацит. Т. — 1, 215.
Аппаратов части. Т. — 17.
Аппараты радио, см. Радио-аппараты.
Аппараты разные. С. — 4.
Аппараты рентгеновские, см. Рентген. аппараты.
Аппараты сигнализационные, см. Сигнализ. аппараты.
Аппараты стеклографические, см. Стеклограф. аппараты.
Аппараты телеграфные, см. Телегр. аппараты.
Аппараты телефонные, см. Телефон. аппараты.
Аппараты электротехнические, см. Электротехн. аппараты.
Аппретура. Т. — 179, 349.
Аптекарские материалы. С. — 6.
Аптекарская посуда, см. Посуда аптекарская.
Аптекарские весы, см. Весы аптекарские.
Арматура. С. — 4. Т. — 97, 98, 105, 249, 258, 328.
Арматура водяная. Т. — 97, 105, 249.
Арматура газовая. Т. — 249.
Арматура нефтяная. Т. — 249.
Арматура паровая. Т. — 97, 98, 105, 249.
Арматура пожарная. Т. — 249.
Арматура электрическая. Т. — 328.
Арифмометры. Т. — 557.
Артиллерийская мазь, см. Мазь артиллерийская.
Артиллерийские снаряды, см. Снаряды артиллерийские.
Асбест. С. — 7. Т. — 139.
Асбестит. С. — 7.
Асбестовая вата. С. — 7.
Асбестовые изделия. Т. — 47, 139, 524.
Асбестовый картон. С. — 7. Т. — 139.
Асбофанера. Т. — 17.
Асфальт. Т. — 140.
Асфальтовые работы. Т. — 526.
Атлас. Т. — 469.
Ацетилен. Т. — 352.
Ацетон. Т. — 43, 289, 304.

Б.

Баббит. Т. — 19, 31.
Баббитное литье. Т. — 12, 18.
Байка. Т. — 60, 61, 62, 482, 491, 538.
Бакеметовые изделия. Т. — 26.
Баки. С. — 4. Т. — 275.
Бактериологические приборы. Т. — 213.
Балансы. Т. — 39.
Балки металлические. С. — 4.
Бандажи. Т. — 18, 20.
Баржи. Т. — 18, 98.
Баржи нефтеналивные. Т. — 238.
Баржей нефтеналивных ремонт. Т. — 238.
Барий хлористый, см. Хлористый барий.
Барит. Т. — 10, 27, 227.
Бархат. Т. — 469.
Белая глина, см. Глина белая.
Белила. Т. — 46.
Белила свинцовые, см. Свинцовые белила.
Белье. Т. — 195, 196, 491, 498, 500-а.
Бельевая сода, см. Сода бельевая.
Бельевые ткани, см. Ткани бельевые.
Бемское стекло, см. Стекло бемское.
Бензин. С. — 1. Т. — 5, 6, 217.
Бензол. С. — 1. Т. — 45, 50.
Берды. Т. — 52, 67.
Бессемеровские болванки. Т. — 19, 23.
Бечева. Т. — 189.
Бисквиты. Т. — 434.
Бланки. Т. — 539.
Бобрик. Т. — 60, 61, 62, 482, 538.
Болты. С. — 4. Т. — 16, 20, 22, 23, 97, 241-а, 250, 251, 254, 268.
Бондарные изделия. Т. — 298, 304.
Борная кислота. Т. — 152.
Бороны. Т. — 100, 108, 246, 260, 266, 270, 276, 559.
Бочки. С. — 4. Т. — 15, 251, 301, 410.
Бочки железные. Т. — 275.
Бревна. Т. — 39, 41, 127, 286, 294, 304, 307.
Брезент. Т. — 55, 56, 67, 480, 484.
Брезентовые плащи. Т. — 55.
Брикеты. Т. — 1.
Брички. Т. — 246, 559.
Бронзовое литье. Т. — 32, 216, 249.
Брусчатка. Т. — 320.
Брусья. Т. — 119, 127, 306.
Буккера. Т. — 108, 559.
Бумага. Т. — 40, 75, 199, 200, 201, 289, 317, 349, 350, 502, 503, 504, 507, 511, 519, 538, 548, 566.

Бумага вышивальная. Т. — 63.
Бумага крашеная. Т. — 199, 511.
Бумага копировальная. Т. — 200.
Бумага оберточная. Т. — 200, 317, 349, 350, 502, 511, 538, 548.
Бумага пакетная. Т. — 317, 350.
Бумага папиросная. Т. — 200.
Бумага писчая. Т. — 200, 502.
Бумажная пряжа, см. Пряжа бумажная.
Бумажные изделия. Т. — 507.
Бумажные ткани, см. Ткани бумажные.
Бумазея. Т. — 65, 67, 71.
Бура. Т. — 152.
Бурки. Т. — 537.
Буровые инструменты, см. Инструменты буровые.
Буровые работы. Т. — 227.
Буровые станки, см. Станки буровые.
Бутовый камень. Т. — 318-а, 528, 530.
Бутылки. С. — 6. Т. — 48, 137, 147, 154, 315, 316, 319, 323, 327, 328, 334-а, 336, 354.
Бязь. Т. — 67, 71.

В.

Вазелиновое масло, см. Масло вазелиновое.
Вагонетки. Т. — 15, 18, 19, 20, 23, 105, 109, 207.
Вагонная обшивка. Т. — 119.
Вагонные части. Т. — 15.
Вагонов ремонт. Т. — 15.
Вагоны. Т. — 14, 17, 18, 19, 20.
Вагоны трамвайные. Т. — 18.
Вазелин. С. — 1. Т. — 6.
Валенки. Т. — 490, 582.
Валики. Т. — 23.
Валы. Т. — 15, 19, 20, 98.
Валы коленчатые. Т. — 18.
Вальцевые мельницы, см. Мельницы вальцевые.
Вальцевые станки, см. Станки вальцевые.
Валяльно-пуховые изделия, см. Пухо-валяльные изделия.
Валяная обувь. Т. — 445, 489.
Валяные изделия. Т. — 450.
Варенье. Т. — 434.
Вата. Т. — 66, 69, 70, 72, 187, 191, 192, 473, 476, 488, 490, 501.
Вата гигроскопическая. Т. — 192.
Вата шерстяная. Т. — 63.
Ватерные кольца см. Кольца ватерные.
Ватин. Т. — 491.
Ведра. Т. — 245, 258.
Велосипеды. Т. — 109.
Велосипедные части. Т. — 109.
Вентиляторы. Т. — 19, 97, 109, 251.
Вентиляционные работы. Т. — 526.
Верблюжьи ремни, см. Ремни верблюжьи.
Верблюжья кожа, см. Кожа верблюжья.
Веревка. С. — 3. Т. — 188, 538, 550, 558.
Веревочные изделия. Т. — 386.
Веретена. Т. — 19, 252.
Веретенное масло, см. Масло веретенное.
Вермишель. Т. — 368, 388, 565.
Весовые гири, см. Гири весовые.
«Вестингауз» тормоза, см. Тормоза «Вестингауз».
Весы. С. — 4. Т. — 32, 247, 254, 258, 261, 269.
Весы аптекарские. Т. — 36.
Весы десятичные. Т. — 251.
Весы для сыпучих тел. Т. — 103.
Веялки. Т. — 18, 100, 108, 243, 260, 271, 272, 308, 546, 566.
Взрывчатые капсюли. Т. — 1.
Вигоневая пряжа, см. Пряжа вигоневая.
Вигоневое сукно, см. Сукно вигоневое.
Вигоневые ткани, см. Ткани вигоневые.
Вилки. Т. — 252.
Вилы. Т. — 18, 97.
Вино. С. — 13. Т. — 173, 174, 176, 375, 397, 549, 565.
Винокуренных з-дов оборудование, см. Оборудование винокуренных з-дов.
Вискозин. Т. — 5.
Внутреннего сгорания двигатели, см. Двигатели внутреннего сгорания.
Водного транспорта оборудование, см. Оборудование водного траспорта.
Водомеры. Т. — 20, 258, 525.
Водопровод. Т. — 279.
Водопроводные работы. Т. — 526.
Водопроводные трубы, см. Трубы водопроводные.
Водоразборные краны, см. Краны водоразборные.
Водород. Т. — 346.
Водочные изделия. Т. — 49, 167, 173, 174, 176, 378, 397, 400.
Воды минеральные, см. Минеральные воды.
Воды фруктовые, см. Фруктовые воды.
Водяные двигатели, см. Двигатели водяные.
Водяные турбины, см. Турбины водяные.
Военные кухни, см. Кухни военные.
Войлок. Т. — 537.
Войлочные изделия. Т. — 537.
Волос крученый. Т. — 133.
Волочильные доски. Т. — 19.
Вольфрам. Т. — 27.
Вольфрамит. Т. — 27.
Высоковольтные изоляторы, см. Изоляторы высоковольтные.
Вязальные машины, см. Машины вязальные.
Вязальные нитки, см. Нитки вязальные.

Г.

Газовая смола, см. Смола газовая.
Газгольдеры. Т. — 98.
Газогенераторы. Т. — 18, 352.
Газолин. Т. — 5.
Газы сгущенные. Т. — 354.
Гайки. Т. — 22, 23, 250, 268.
Галантерейные товары. С. — 3. Т. — 179, 444.
Галоши. Т. — 47.
Гальванические элементы, см. Электрические элементы.
Гардинные изделия. Т. — 63.
Гарнитуры торфяные, см. Торфяные гарнитуры.
Гарное масло, см. Масло гарное.
Гастрономические товары. С. — 14. Т. — 422.
Гвозди. С. — 4, 7. Т. — 13, 14, 18, 23, 97, 107, 110, 179, 189, 226, 241-а, 242, 247, 248, 250, 251, 254, 258, 263, 268, 269, 278, 560, 563, 576.
Гвозди сапожные. Т. — 132.
Генераторы (автомобильные). Т. — 12.
Геодезические приборы. Т. — 25, 213.
Гжельский кирпич, см. Кирпич гжельский.
Гигроскопическая вата, см. Вата гигроскопическая.
Гидравлические колонны. Т — 251.
Гидравлические прессы. Т. — 19.
Гильзы. Т. — 165, 405.
Гипс. С. — 6. Т. — 317, 322, 326.
Гири весовые. Т. — 17, 20, 36, 226, 241-а, 252, 254, 275.
Глауберова соль, см. Соль глауберова.
Глет свинцовый, см. Свинцовый глет.
Глина. Т. — 337.
Глина белая. Т. — 226.
Глина металлургическая. Т. — 10.
Глина огнеупорная. Т. — 318, 551, 582.
Глицерин. С. — 9. Т. — 343, 346, 349.
Глухари. Т. — 250, 268.
Глюкоза. С. — 10. Т. — 162, 391, 401.
Головные уборы. Т. — 491, 494, 496, 497, 498, 499.
Гонки. Т. — 67, 179, 444.
Гонт. Т. — 308.
Гончарные изделия. Т. — 48.
Горелки. Т. — 31.
Горелки ламповые, см. Ламповые горелки.
Горные работы. Т. — 227.
Горчица. Т. — 418, 420.
Горчичное масло, см. Масло горчичное.
Готовое платье, см. Платье готовое.
Грабли. Т. — 108.
Граверные изделия. Т. — 511, 517, 518.
Граммофоны. Т. — 589.
Гранит. Т. — 320.
Гранитная мостовая. Т. — 320.
Графитная мазь, см. Мазь графитная.
Гудрон. С. — 1. Т. — 5, 6, 45, 140.

Д.

Двигатели. С. — 4, 8. Т. — 12, 18, 19, 20, 101, 108, 109, 237, 239, 251, 256, 261, 269, 538.
Двигатели внутреннего сгорания. С. — 4, 8. Т. — 12, 18, 19, 20, 251.
Двигатели водяные. С. — 4.
Двигатели паровые. С. — 4, 8.
Двигателей паровых ремонт, см. Паровых двигателей ремонт.
Двигатели нефтяные. Т. — 239, 251, 269.
Двигателей ремонт. Т. — 261.
Деготь. Т. — 150, 151, 304, 572.
Декстрин. С. — 10. Т. — 162, 401.
Дерева сухой перегонки продукты, см. Продукты сухой перегонки дерева.
Деревообд. з-дов станки, см. Станки для деревообд. з-дов.
Деревянная тара, см. Тара деревянная.
Деревянные изделия. Т. — 122.
Дермотин. Т. — 480.
Дизеля. Т. — 18, 19, 20, 239, 251, 256.
Динамит. Т. — 153.
Динамное железо, см. Железо динамное.
Динамо-машины. Т. — 37.

Доломит. Т. — 226, 229.
Долота. Т. — 252.
Доски. Т. — 38, 119, 125, 130, 131, 294, 305, 306.
Доски волочильные, см. Волочильные доски.
Доски камышитовые. Т. — 523.
Доски мраморные. Т. — 543.
Доски ящичные, см. Ящичные доски.
Драги. Т. — 19.
Драп. Т. — 491, 493.
Древесная масса. Т. — 75.
Древесная стружка, см. Стружка древесная.
Древесная шерсть, см. Шерсть древесная.
Древесное топливо, см. Топливо древесное.
Древесный спирт. Т. — 43, 289, 304.
Древесный уголь, см. Уголь древесный.
Дренажные трубы, см. Трубы дренажные.
Дрожжи. Т. — 168, 366, 390, 397, 398, 403, 406, 425, 433, 435, 565, 576, 579.
Дрова. Т. — 38, 41, 121, 122, 130, 131, 150, 286, 291, 294, 302, 304, 306, 307, 309, 312.
Дубленая кожа, см. Кожа дубленая.
Духи. Т. — 349.
Дымовые фабричные трубы, см. Трубы фабричные дымовые.

Ж.

Жатки. Т. — 18, 108, 276.
Желатин. Т. — 179.
Железная руда. С. — 7. Т. — 91, 221, 223, 226, 229.
Железнодорожного транспорта оборудование, см. Оборудование ж.-д. транспорта.
Железнодорожные принадлежности. Т. — 19, 20, 105, 114.
Железнодорожная сигнализация. Т. — 239.
Железнодорожные скрепления. Т. — 257.
Железнодорожных мастерских оборудование, см. Оборудование ж.-д. мастерских.
Железные изделия. Т. — 23.
Железные конструкции, см. Конструкции железные.
Железные кровати, см. Кровати железные.
Железный купорос, см. Купорос железный.
Железные печи, см. Печи железные.
Железные тележки, см. Тележки железные.
Железняк хромистый. С. — 7. Т. — 229.
Железный лом. Т. — 45.
Железо динамное. Т. — 226.
Железо котельное. Т. — 226.
Железо кровельное. С. — 4, 7. Т. — 16, 20, 23, 24, 221, 226, 251, 257, 263.
Железо листовое. С. — 4. Т. — 13, 16, 19, 23, 98, 251.
Железо оцинкованное. С. — 4, 7. Т. — 13, 16, 23.
Железо сортовое. С. — 4, 7. Т. — 2, 13, 16, 18, 19, 20, 23, 24, 98, 221, 241-а, 251, 257, 263, 270.
Железо строительное. Т. — 18.
Жернова. Т. — 318-а, 543, 566.
Жесть. С. — 4, 7. Т. — 13, 251.
Жестяная посуда, см. Посуда жестяная.
Жестяные изделия. Т. — 15, 251, 264.
Жидкое стекло, см. Стекло жидкое.
Жировые продукты. С. — 9, 14. Т. — 161, 349.
Жир рыбий, см. Рыбий жир.
Жир технический. Т. — 161.
Жир тюлений, см. Тюлений жир.
Жмыхи. С. — 9. Т. — 192, 362, 366, 385, 386, 391, 404, 416, 426, 540, 548, 577, 584.
Жнейки. Т. — 28.

З.

Заготовки обуви. Т. — 443.
Задвижки запорные. Т. — 251.
Заклепки. С. — 4. Т. — 16, 20, 22, 23, 107, 250, 251, 268, 269.
Замки. Т. — 255, 275, 574.
Замша. Т. — 573.
Звонки электрические. Т. — 36.
Зданий ремонт. Т. — 531.
Землечерпалки. Т. — 19.
Земляные работы. Т. — 207.
Зеркала. Т. — 325, 363.
Золото. Т. — 8, 9, 26, 89, 90, 220, 222, 224, 225, 228.

И.

Иглы технические. Т. — 54.
Иглы швейные. Т. — 54.
Известково-обжигательные печи. Т. — 107-а.
Известняк. Т. — 223, 226.
Известь. С. — 6. Т. — 1, 45, 87, 211, 314, 317, 318-а, 319, 324, 326, 328, 331, 335, 341, 528, 550, 584.
Известь хлорная. Т. — 154.
Измерители метрические. Т. — 277, 588.
Измерительные электрические приборы. Т. — 36.
Изоляторы высоковольтные. Т. — 37.
Изоляционные изделия. Т. — 128.
Изоляционный фарфор, см. Фарфор изоляционный.
Изразцы. С. — 6.
Изумруды. Т. — 10.
Икра. С. — 14. Т. — 157, 158, 172, 177.
Имитация кожи, см. Кожа имитация.
Имущество телеграфное, см. Телеграфное имущество.
Имущество телефонное, см. Телефонное имущество.
Инструменты. С. — 4, 7. Т. — 12, 14, 18, 19, 20, 23, 252, 255.
Инструменты буровые. Т. — 18, 525.
Инструменты оптические. Т. — 25.
Инструменты пневматические. Т. — 19.
Инструменты сельско-хозяйственные, см. С.-х. инструменты.
Инструменты чертежные, см. Чертежные инструменты.
Инструментальная сталь, см. Сталь инструментальная.
Иод. Т. — 44, 148.
Иридий. Т. — 9.
Искусственные точила, см. Точила искусственные.
Ихтиол. Т. — 149.

К.

Кабели электрические. Т. — 31, 37.
Какао. Т. — 51, 434.
Календари. Т. — 510.
Калиевая селитра, см. Селитра калиевая.
Кальций хлористый, см. Хлористый кальций.
Камвольные ткани, см. Ткани камвольные.
Каменноугольная смола, см. Смола каменноугольная.
Каменный уголь. Т. — 1, 2, 3, 4, 24, 76, 77, 79, 81, 82, 83, 84, 85, 87, 216, 218, 219, 232.
Камень. Т. — 337.
Камень облицовочный. Т. — 320.
Камень фосфоритный, см. Фосфоритный камень.
Камни цветные, см. Цветные камни.
Камышитовые доски, см. Доски камышитовые.
Канализации оборудование, см. Оборудование канализации.
Канализационные изделия. Т. — 136.
Канализационные принадлежности. Т. — 17.
Канализационные работы. Т. — 526.
Канализационные трубы, см. Трубы канализационные.
Канат. Т. — 192, 538.
Канатная мазь, см. Мазь канатная.
Канатные подвесные дороги. Т. — 109.
Канаты. С. — 3. Т. — 58, 188, 189, 319, 490, 558, 564.
Канаты стальные. Т. — 107, 189, 226, 241-а.
Канифоль. Т. — 150, 151.
Канцелярские принадлежности. Т. — 510.
Каолин. Т. — 142, 318-а.
Капсюли взрывчатые, см. Взрывчатые капсюли.
Карамель. Т. — 51.
Карандаши. Т. — 154, 511.
Карбид. Т. — 10, 112.
Карбюраторы. Т. — 12.
Кардные ленты. Т. — 54.
Картон. Т. — 75, 200, 201, 289, 350, 503, 511, 524, 538, 548.
Картон асбестовый, см. Асбестовый картон.
Картонажные изделия. Т. — 506, 507.
Кастор полушерстяной. Т. — 470.
Касторовое масло, см. Масло касторовое.
Катера. Т. — 98.
Катодные лампы. Т. — 36.
Катушки. Т. — 124, 291, 295, 303.
Каустическая сода, см. Сода каустическая.
Каучук. Т. — 217.
Кашнэ. Т. — 476.
Кварц. Т. — 10, 226, 321.
Кварцит. Т. — 226.
Кварцевый песок, см. Песок кварцевый.
Квасцы алюминиевые. Т. — 48.
Квасцы хромокалиевые. Т. — 48.
Керамиковые трубы, см. Трубы керамиковые.
Керамические изделия. Т. — 1, 136, 569.
Керосин. С. — 1. Т. — 5, 6, 7, 217.
Кетон. Т. — 304.
Кино-аппараты. Т. — 25.
Кино-фильмы. Т. — 586.
Кирпич. С. — 6. Т. — 2, 13, 19, 20, 22, 37, 136, 143, 146, 211, 314, 317, 318, 318-а,

319, 322, 324, 326, 328, 331, 334, 335, 337, 338, 339, 341, 398, 523, 528, 539, 541, 544, 551, 556, 559, 565, 566, 569, 572, 584.
Кирпич гжельский. Т. — 324.
Кирпич кислотоупорный. Т. — 136.
Кирпич красный. Т. — 334-а.
Кирпич магнезитовый. С. — 7. Т. — 225-а.
Кирпич огнеупорный. С. — 6. Т. — 2, 19, 146, 318, 318-а, 326, 331, 334, 338, 341, 551.
Кирпич шамотный. Т. — 19, 136, 143, 317, 318.
Кирпич печной. Т. — 337.
Кирпич силикатный. Т. — 324, 559.
Кирпич строительный. Т. — 146, 318-а, 319, 322, 326, 328, 331, 337, 338, 339, 398, 539, 565.
Кирпич фасонный. Т. — 318-а.
Кислород. Т. — 154, 241-а, 352.
Кислоты. Т. — 42, 351.
Кислота азотная, см. Азотная кислота.
Кислота борная, см. Борная кислота.
Кислота олеиновая, см. Олеиновая кислота.
Кислота серная, см. Серная кислота.
Кислота соляная, см. Соляная кислота.
Кислота уксусная, см. Уксусная кислота.
Кислотоупорная посуда, см. Посуда кислотоупорная.
Кислотоупорные изделия. Т. — 143.
Кислотоупорный кирпич, см. Кирпич кислотоупорный.
Кисти. Т. — 179.
Кишки. Т. — 428, 539-а.
Клебемасса. Т. — 350, 524.
Клеевые продукты. Т. — 583.
Клей. Т. — 179, 331, 349, 550.
Клей рыбий. Т. — 158.
Клей сапожный. С. — 10.
Клеенка. С. — 3.
Клепка. Т. — 121, 131, 132, 150, 259, 300, 306, 480, 545.
Клещи. Т. — 241-а, 252.
Кожа. С. — 5. Т. — 178, 179, 180, 181, 182, 184, 185, 186, 187, 436-а, 437, 438, 438-а, 439, 440, 441, 442, 443, 444, 446, 447, 448, 449, 450, 451, 452, 453, 454, 455, 456, 457, 458, 459, 459-а, 460, 461, 462, 463, 464, 465, 466, 540, 542, 543, 546, 547, 550, 551, 552, 555, 558, 560, 566, 569, 572, 573, 575, 576, 577, 579.
Кожа верблюжья. Т. — 464.
Кожа дубленая. Т. — 179, 180, 461, 463, 466, 577.
Кожа имитация. Т. — 184, 455.
Кожа конская. Т. — 182.
Кожа опоечная. С. — 5.
Кожа подошвенная. С. — 5. Т. — 179, 181, 184, 186, 187, 438-а, 441, 442, 444, 448, 456, 459-а, 465.
Кожа техническая. Т. — 444.
Кожа хромовая. С. — 5. Т. — 178, 179, 180, 181, 182, 187, 439, 441, 446, 449, 453, 459-а, 461, 462, 463, 465, 546.
Кожа шагреневая. Т. — 441.
Кожа шевро. С. — 5. Т. — 178, 439, 449, 455.
Кожа шеврет. Т. — 441.
Кожа юфтовая. Т. — 178, 179, 180, 181, 182, 184, 186, 438-а, 439, 441, 448, 452, 458, 464.
Кожа яловая. Т. — 439, 464.
Кожевенное масло, см. Масло кожевенное.
Кожевенные товары. С. — 5. Т. — 178, 179, 181, 182, 444, 465, 538, 547, 559.
Кожзаводов станки, см. Станки для кожзаводов.
Кокосовое масло, см. Масло кокосовое.
Кокс. Т. — 1, 2.
Кокс ретортный. Т. — 5.
Коксовый уголь. Т. — 80.
Колбаса. Т. — 380, 425, 549, 553, 558, 573.
Колбасные изделия. Т. — 390, 398, 419, 422, 428.
Колбы электрические. Т. — 334-а.
Коленкор. Т. — 480.
Колеса. Т. — 15.
Колесная мазь. С. — 1. Т. — 380.
Колоба. Т. — 410.
Колодки сапожные. Т. — 124, 130, 132.
Колоны гидравлические, см. Гидравлические колоны.
Колосники. Т. — 275.
Колуны. С. — 4. Т. — 251, 252.
Колонистские хода, см. Хода колонистские.
Колчедан серный, см. Серный колчедан.
Кольца адамантовые. Т. — 363.
Кольца ватерные. Т. — 19.
Кольчугалюмин. Т. — 31.
Колья. Т. — 306.
Комплекты ящичные, см. Ящичные комплекты.
Компрессоры. С — 4. Т. — 19, 20, 251.
Конверты. Т. — 513, 516, 520.
Кондитерские изделия. Т. — 51, 390, 397, 425, 573.
Конного транспорта оборудование, см. Оборудование конного транспорта.
Конные привода. Т. — 18, 271.
Конопляная олифа, см. Олифа конопляная.
Конопляное масло, см. Масло конопляное.
Консервы. С. — 14. Т. — 382, 390, 396, 397, 535.
Консервы крабовые. Т. — 159.
Консервы овощные. Т. — 549.
Консервы рыбные. Т. — 549.
Конская кожа, см. Кожа конская.
Конструкции железные. Т. — 98.
Конструкции котельные, см. Котельные конструкции.
Конструкции мостовые, см. Мостовые конструкции.
Конструкции металлические, см. Металлические конструкции.
Конфекты. Т. — 434, 560.
Концы обтирочные. Т. — 501.
Кориандровое масло, см. Масло кориандровое.
Корнерезки. Т. — 108.
Коробки. Т. — 163.
Косметика. С. — 9. Т. — 44, 346, 349.
Костыли. Т. — 13, 20, 22, 23, 251, 268.
Костяная мука. Т. — 349.
Косы. С. — 7, 8. Т. — 96, 236, 238, 262.
Котелки алюминиевые. Т. — 15.
Котельно-клепальные работы. Т. — 238.
Котельное оборудование, см. Оборудование котельное.
Котельные изделия. Т. — 13, 22.
Котельные конструкции. Т. — 259.
Котельные работы. Т. — 109, 111.
Котельные части. Т. — 17.
Котлов ремонт. Т. — 15.
Котлы. Т. — 17, 275.
Котлы паровые. С. — 4. Т. — 18, 98, 101, 109, 239, 251.
Котлы пищеварные. Т. — 238.
Котлы судовые. Т. — 98, 105.
Кофе. Т. — 51, 434.
Кошма. Т. — 448.
Крабовые консервы, см. Консервы крабовые.
Крановые электромоторы, см. Электромоторы крановые.
Краны водопроводные. Т. — 251.
Краны подъемные, см. Подъемные краны.
Красный кирпич, см. Кирпич красный.
Красильно-аппретурные машины, см. Машины красильно-аппретурные.
Красители. Т. — 42.
Краски. Т. — 42, 46, 152, 166, 202, 246, 345, 354, 362, 363, 371, 398, 511, 539, 548, 559, 560, 564, 565, 566.
Краски литографские. Т. — 345.
Краски малярные. Т. — 345.
Краски масляные. Т. — 166, 371.
Краски минеральные. Т. — 152.
Краски типографские. Т. — 202, 345.
Крахмал. С. — 10. Т. — 162, 349, 374, 391, 401, 425, 430, 545, 558.
Крахмальных з-дов оборудование, см. Оборудование крахмальных з-дов.
Крем сапожный. Т. — 179, 357.
Крестьянские сукна, см. Сукна крестьянские.
Крестьянские ткани, см. Ткани крестьянские.
Крестьянские хода, см. Хода крестьянские.
Кровати. Т. — 275.
Кровати железные. Т. — 15.
Кровельное железо, см. Железо кровельное.
Котельное железо, см. Железо котельное.
Круги поворотные, см. Поворотные круги.
Кружева. Т. — 478.
Крупа. Т. 386, 407, 409, 418, 429, 553, 559, 564.
Крючья телеграфные. Т. — 107, 268.
Крючья телефонные. Т. — 268.
Кряжи. Т. — 306.
Кустарные ткани, см. Ткани кустарные.
Кузнечные изделия. Т. — 22.
Кузова. Т. — 15.
Культиваторы. Т. — 108.
Купоросное масло, см. Масло купоросное.
Купорос железный. С. — 10.
Купорос медный. С. — 10.
Кухни военные. Т. — 15.

Л.

Лабораторий оборудование, см. Оборудование лабораторий.
Лабораторная посуда, см. Посуда лабораторная.
Лак. С. — 1. Т. — 5, 45, 46, 459-а.
Лак спиртовый. Т. — 373.
Лак толевый, см. Толевый лак.
Лампы. Т. — 31.
Лампы «Вольфа». Т. — 1.
Ламповые горелки. Т. — 267.
Ламповые изделия. С. — 6.
Ламповые резервуары, см. Резервуары ламповые.
Ламповое стекло, см. Стекло ламповое.
Ламповые фитили. Т. — 55.
Лампы катодные, см. Катодные лампы.
Лампы ртутные, см. Ртутные лампы.
Лампы электрические, см. Электрические лампы.
Латунь листовая. Т. — 238.
Латунная посуда, см. Посуда латунная.
Лебедки шахтные. Т. — 251.
Легкие бумажные ткани, см. Ткани бумажные легкие.
Лед искусственный. Т. — 428.
Лекарственные растения. Т. — 44.
Лен чесаный. Т. — 57.
Лесоматериалы. Т. — 38, 39, 40, 41, 119, 120, 121, 122, 123, 125, 126, 127, 129, 130, 131, 132, 133, 150, 286, 288, 289, 290, 291, 292, 297, 298, 299, 300, 302, 303, 304, 306, 307, 308, 309, 309-а, 310, 311, 313, 319, 376-а, 391, 539, 539-а, 543, 547, 550, 554, 568, 573, 575.
Лесопильных заводов оборудование, см. Оборудование лесопильных заводов.
Лесопильных заводов станки, см. Станки для лесопильных заводов.
Лигатура. Т. — 12.
Лигроин. Т. — 5.
Линоксиновые изделия. Т. — 47.
Листовое железо, см. Железо листовое.
Листовая латунь, см. Латунь листовая.
Листовое стекло, см. Стекло листовое.
Литейное оборудование, см. Оборудование литейное.
Литографские краски, см. Краски литографские.
Литографские работы. Т. — 204, 507, 508, 511, 513. 516, 517, 518, 520, 521.
Литье алюминиевое, см. Алюминиевое литье.
Литье бронзовое, см. Бронзовое литье.
Литье машинное, см. Машинное литье.
Литье медное, см. Медное литье.
Литье свинцовое, см. Свинцовое литье.
Литье стальное, см. Стальное литье.
Литье фасонное, см. Фасонное литье.
Литье художественное, см. Художественное литье.
Литье цветное, см. Цветное литье.
Литье чугунное, см. Чугунное литье.
Лифты. Т. — 557.
Лобогрейки. Т. — 108.
Локомобили. Т. — 17, 18.
Локомобилей части. Т. — 17.
Лом железный, см. Железный лом.
Лом металлический. С. — 4.
Лопаты. Т. — 16, 18, 23, 97, 241-а, 267.
Льномялки. Т. — 100, 266.
Льняная олифа, см. Олифа льняная.
Льняная пряжа, см. Пряжа льняная.
Льняное масло, см. Масло льняное.
Льняные мешки, см. Мешки льняные.
Льняные ткани, см. Ткани льняные.
Ляпис-лазурь. Т. — 10.

М.

Магнезит. Т. — 225-а, 331.
Магнезитовый кирпич, см. Кирпич магнезитовый.
Магнето. Т. — 32.
Мази. Т. — 42.
Мазь артиллерийская. С. — 1.
Мазь графитная. С. — 1. Т. — 7.
Мазь канатная. С. — 1. Т. — 7.
Мазь колесная. С. — 1. Т. — 6, 7.
Мазут. С. — 1. Т. — 5, 6, 7, 217.
Маисовая пудра, см. Пудра маисовая.
Макароны. Т. — 368, 381, 385, 388, 390, 397, 404, 565.
Малахит. Т. — 10.
Малярные краски, см. Краски малярные.
Марганцевая руда. Т. — 91.
Марля. Т. — 63.
Мартеновская сталь, см. Сталь мартеновская.
Мартеновские слитки. Т. — 16, 18, 20, 23, 24, 241-а.
Масла смазочные, см. Смазочные масла.
Маслобойки. Т. — 552.
Масло. Т. — 362, 363, 553, 570, 584.
Масло авиационное. Т. — 7.
Масло анилиновое. Т. — 42.
Масло анисовое. Т. — 371.
Маслобойные пресса. Т. — 19, 109.
Маслобойных з-дов оборудование, см. Оборудование маслобойных заводов.
Масло вазелиновое. С. — 1. Т. — 5, 7.
Масло веретенное. С. — 1. Т. — 5, 7.
Масло гарное. С. — 1.
Масло горчичное. Т. — 418, 420.
Масло касторовое. С. — 9. Т. — 192, 349.
Масло кожевенное. С. — 1.
Масло кокосовое. С. — 9.
Масло конопляное. С. — 9. Т. — 371, 386, 391, 402, 426, 559.
Масло кориандровое. Т. — 371.
Масло купоросное. С. — 10. Т. — 48.
Масло льняное. С. — 9. Т. — 386, 391, 402, 416, 418, 420, 426, 540, 548, 559, 577.
Масло машинное. С. — 1. Т. — 5, 6, 7, 217.
Масло моторное. Т. — 7.
Масло подсолнечное. С. — 9. Т. — 349, 371, 386, 388, 402, 418, 420, 422, 535, 546, 558, 559.
Масла разные. Т. — 150.
Масло растительное. С. — 9, 12. Т. — 166, 168, 192, 366, 371, 385, 386, 391, 398, 399, 402, 404, 410, 413, 415, 416, 418, 420, 423, 426, 427, 431, 540, 548, 559, 560, 564, 577, 579.
Масло сепараторное. Т. — 7.
Масло сивушное. Т. — 411.
Масло соляровое. С. — 1. Т. — 5, 317.
Масло граноформаторное. С. — 1. Т. — 5, 7.
Масло турбинное. Т. — 7.
Масло хлопковое. С. — 9, 12. Т. — 192.
Масло цилиндровое. С. — 1. Т. — 5.
Масло эфирное. Т. — 371.
Маслогарнитуры. Т. — 108.
Масляные краски, см. Краски масляные.
Мастерские ремонтные, см. Ремонтные мастерские.
Мастика толевая, см. Толевая мастика.
Материалы строительные, см. Строительные материалы.
Махорка. С. — 11. Т. — 164, 299, 405, 436, 542, 548.
Махорка курительная. С. — 11. Т. — 164.
Махорка нюхательная. С. — 11. Т. — 164. 548.
Мачты. Т. — 109.
Машинное литье. Т. — 226.
Машинное масло, см. Масло машинное.
Машин ремонт. Т. — 261.
Машин текстильных принадлежности, см. Текстильных машин принадлежности.
Машин типографских ремонт. Т. — 202.
Машин типографских части. Т. — 202.
Машин части. Т. — 17, 23.
Машины. Т. — 102, 109, 239, 247, 249, 258, 259, 277, 278.
Машины вязальные. Т. — 103.
Машины красильно-аппретурные. Т. — 557.
Машины паровые, см. Паровые машины.
Машины пишущие, см. Пишущие машины.
Машины пожарные, см. Пожарные машины.
Машины рудоподъемные. Т. — 251.
Машины сел.-хоз., см. Сел.-хоз. машины.
Машины для табачной промышленности. Т. — 19, 103.
Машины текстильные. Т. — 19, 29, 251.
Машины типографские. Т. — 202.
Машины торфяные, см. Торфяные машины.
Машины хлебопекарные. Т. — 239.
Машины хлопко-очистительные. Т. — 29.
Машины швейные, см. Швейные машины.
Мебель. Т. — 130, 133, 247, 295, 296, 298, 300, 305, 311, 319, 547, 578.
Мебель медицинская. Т. — 557.
Мебель типографская. Т. — 202.
Мебельные ткани, см. Ткани мебельные.
Медицинские приборы. Т. — 213.
Медная посуда, см. Посуда медная.
Медная руда. Т. — 112.
Медное литье. Т. — 13, 14, 15, 18, 20, 22, 23, 101, 109, 110, 111, 114, 118, 238, 251, 259, 261, 265, 271, 555, 559, 574.
Медные изделия. Т. — 238, 240.
Медный купорос, см. Купорос медный.
Медогонки. Т. — 100.
Медь. Т. — 21, 22, 26, 30, 31, 112, 114, 224.
Медянка. Т. — 46.
Мел. С. — 6. Т. — 314, 318-а, 322, 331, 338.
Мельниц оборудование, см. Оборудование мельниц.

Мельниц паровых ремонт, см. Паровых мельниц ремонт.
Мельницы. Т. — 108.
Мельницы вальцевые. Т. — 20.
Мельничные станки, см. Станки мельничные.
Металлическая посуда, см. Посуда металлическая.
Металлические изделия. С. — 4. Т. — 104, 244, 255.
Металлические конструкции. С. — 4. Т. — 16, 18, 19, 101, 251.
Металлический лом, см. Лом металлический.
Металлические фермы, см. Фермы металлические.
Металлообрабатывающие станки, см. Станки металлообрабатывающие.
Металлургическая глина, см. Глина металлургическая.
Металлы цветные, см. Цветные металлы.
Метрические измерители, см. Измерители метрические.
Меха. Т. — 450, 498.
Меховые изделия. Т. — 498.
Механизмы подъемные, см. Подъемные механизмы.
Механические молота, см. Молота механические.
Механические работы. Т. — 109, 111.
Мешки. Т. — 55, 56, 67, 189, 475, 489, 490.
Мешки льняные. Т. — 474, 484.
Мешковина. Т. — 480.
Миканит. Т. —321.
Миканитовые изделия. Т. — 36.
Минеральные воды. Т. — 366, 376-а, 390, 397, 539.
Минеральные краски, см. Краски минеральные.
Минералогический материал. — Т. 10.
Модели. Т. — 16.
Молибден. Т. — 27.
Молибденит. Т. — 27.
Молота механические. Т. — 19.
Молота приводно-воздушные. Т. — 18.
Молотилки. Т.—18, 100, 108, 243, 260, 263, 271, 272, 274, 560.
Молотки. Т. — 252.
Монтажные работы. Т. — 118.
Морфий. Т. — 360.
Мостовая гранитная, см. Гранитная мостовая.
Мостовые изделия. Т. — 13.
Мостовые конструкции. Т. — 16, 20, 23, 238.
Мостовые фермы, см. Фермы мостовые.
Мосты. Т. — 18, 23, 109.
Мотовагоны. Т. — 12.
Мотовозы. Т. — 12.
Мотодрезины. Т. — 12.
Моторное масло, см. Масло моторное.
Моторные суда, см. Суда моторные.
Моторное топливо. С. — 1.
Моторов части. Т. — 15.
Мочала. Т. — 129, 304.
Мрамор. Т. — 10.
Мраморные доски, см. Доски мраморные.
Музыкальные инструменты. Т. — 589.
Мука. Т. — 171, 244, 299, 302, 364, 368, 374, 376-а, 381, 385, 386, 388, 389, 392, 393, 397, 398, 404, 407, 409, 418, 422, 425, 426-а, 427, 429, 432, 436, 457, 535, 539, 541, 543, 544, 545, 548, 553, 556, 559, 564, 566, 568, 570, 572, 573, 576, 577, 582, 584.
Мука костяная, см. Костяная мука.
Мука фосфоритная, см. Фосфоритная мука.
Мыло. С. — 9. Т. — 166, 192, 343, 344, 346, 349, 353, 357, 362, 363, 371, 397, 399, 418, 422, 427, 539, 539-а, 544, 555, 565, 575, 583.
Мыло жидкое. Т. — 346.
Мылонафт. С. — 1. Т. — 217.
Мыло туалетное. Т. — 44, 349.
Мытая шерсть, см. Шерсть мытая.
Мясо. Т. — 428, 536, 585.

Н.

Набивки фильтровальные. С. — 7.
Набивные ткани, см. Ткани набивные.
Навага. Т. — 161.
Наждак. Т. — 10.
Накладки. Т. — 13, 16, 23.
Накладки для рельс. Т. — 15.
Напильники. Т. — 15, 19.
Напильников пересечка. Т. — 557.
Напитки фруктовые, см. Фруктовые напитки.
Насосы. С. — 4. Т. — 19, 20, 109, 237, 251, 259.
Насосы нефтяные. Т. — 98.
Насосы пожарные. Т. — 251.
Натрий уксусно-кисл., см. Уксусно-кисл. натрий.
Нафталин. С. — 1. Т. — 45.
Нашатырь. Т. — 154.
Нашатырный спирт. Т. — 45, 154.
Несгораемые шкафы, см. Шкафы несгораемые.
Нефрит. Т. — 10.
Нефтемоторы. Т. — 98.
Нефтеналивные баржи, см. Баржи нефтеналивные.
Нефтепроводные трубы, см. Трубы нефтепроводные.
Нефтепродукты. Т. — 86.
Нефтепромыслов оборудование, см. Оборудование нефтепромыслов.
Нефть. С. — 1. Т. — 6, 7, 86, 88.
Нефть сырая. Т. — 5.
Нефтяные двигатели, см. Двигатели нефтяные.
Нефтяные насосы, см. Насосы нефтяные.
Нефтяных двигателей части. Т. — 37.
Нефтяных двигателей ремонт. Т. — 244.
Нигрол. Т. — 5.
Нитки. С. — 3. Т. — 55, 64, 70, 72, 188, 192, 472, 478, 490.
Нитки вязальные. Т. — 63.
Нитки швейные. Т. — 63.
Новарсолан. Т. — 42.
Ножи. Т. — 19, 20, 252, 255.
Ножевые изделия. С. — 4.
Ножницы. Т. — 252, 255.
Носовые платки, см. Платки носовые.

О.

Облицовочный камень, см. Камень облицовочный.
Ободья. Т. — 306.
Обоз. Т. — 298.
Обоза ремонт. Т. — 15.
Обои. Т. — 201, 511, 513.
Оборудование винокуренных заводов. Т. — 251.
Оборудование водного транспорта. С. — 4.
Оборудование жел. дор. мастерских. Т.—251.
Оборудование жел. дор. транспорта. С. — 4.
Оборудование заводов разных. Т. — 251.
Оборудования заводов ремонт. Т. — 280.
Оборудование канализации. С. — 4.
Оборудование конного транспорта. С. — 4.
Оборудование котельное. Т. — 349.
Оборудование крахмальных заводов Т.—251.
Оборудование лабораторий. Т. — 587.
Оборудование лесопильных заводов. Т.—251.
Оборудование литейное. Т. — 349.
Оборудование маслобойных заводов. Т. 241, 251, 269.
Оборудование мельниц. С. — 4. Т — 18, 563.
Оборудование нефтепромыслов. Т. — 269.
Оборудование пивоваренных заводов. Т. — 251.
Оборудование пневматическое. Т. — 18.
Оборудование противопожарное. С.—4. Т.— 97.
Оборудование табачных фабрик. Т. — 563.
Оборудование химических заводов. Т. — 251
Оборудование центрального отопления С.—4.
Оборудование элеваторов. Т. — 269.
Обтирочные концы, см. Концы обтирочные.
Обувь. С. — 5. Т. — 178, 179, 180, 181, 182, 185, 439, 440, 441, 442, 444, 448, 449, 453, 454, 459, 459/а, 461, 462, 465, 551, 555, 558, 560, 569.
Обувь валяная, см. Валяная обувь.
Обшивка вагонная, см. Вагонная обшивка.
Овощные консервы, см. Консервы овощные.
Овчины. Т. — 178, 446, 448, 450, 542, 550
Овчинные изделия. Т. — 448.
Огнетушители. Т — 97.
Огнеупорная глина, см. Глина огнеупорная.
Огнеупорная смесь. Т. — 318.
Огнеупорные изделия. Т. — 318
Огнеупорные материалы. Т. — 14.
Огнеупорный кирпич, см. Кирпич огнеупорный.
Одежда. Т. — 494, 495, 496.
Одежные ткани, см. Ткани одежные.
Одеколон. Т. — 349.
Одеяла. Т. — 60, 61, 62, 187, 476, 479, 482, 538.
Озокерит. Т. — 156.
Оконное стекло, см. Стекло оконное.
Окучники. Т. — 100.
Олеин. Т. — 346.
Олеиновая кислота. Т. — 349.
Олеум. Т. — 7, 153.
Олифа. С. — 9. Т. — 5, 149, 362, 366, 371, 386, 391, 398, 399, 404, 410, 415, 416, 426, 560, 564, 579.

Олифа конопляная. С — 9.
Олифа льняная. С. — 9.
Оловянные изделия. Т. — 557.
Опоечная кожа, см. Кожа опоечная.
Опоки. Т. — 17.
Оптические инструменты, см. Инструменты оптические.
Оптические приборы. Т. — 213.
Оптические приборы авиационные, см Авиац. оптич. приборы.
Орлец. Т. — 10.
Орудия сел.-хоз., см. С.-х. орудия.
Оружие. Т. — 14.
Оси. Т. — 20.
Отбельные ткани, см. Ткани отбельные.
Отбойки. Т. — 187, 189, 487.
Отопительные системы. Т. — 97.
Оцинкованная посуда, см. Посуда оцинкованная.
Оцинкованное железо, см. Железо оцинкованное.
Оцинкованные изделия. Т. — 264.
Оческовая пряжа, см. Пряжа оческовая.
Очесок льняной. Т. — 57.
Очистка риса, см. Риса очистка.
Очки. Т. — 214.

П

Папиросы. Т. — 163, 165, 170, 175, 383, 405, 549.
Паркет. Т. — 131.
Паровозные топки, см. Топки паровозные.
Паровозов ремонт. Т. — 17, 105, 259.
Паровозы. Т. — 18, 19, 20, 29.
Паровые двигатели, см. Двигатели паровые.
Паровые котлы. Т. — 19, 20, 23, 29.
Паровые машины. Т. — 18, 101, 109, 239.
Паровые суда, см. Суда паровые.
Паровые турбины, см. Турбины паровые.
Паровых двигателей ремонт. Т. — 244.
Паровых мельниц ремонт. Т. — 571.
Пароперегреватели. Т. — 19, 98, 251.
Паро-силовых установок ремонт. Т. — 101.
Пароходы. Т. — 18, 98.
Пароходов ремонт. Т. — 259.
Парфюмерная посуда, см. Посуда парфюмерная.
Парусина. Т. — 484.
Парфюмерия. С. — 9. Т. — 346, 357.
Патока. С. — 10. Т. — 162, 168, 374, 391, 425, 558.
Пек. Т. — 5, 151.
Пергамент. Т. — 199.
Переплетные работы. Т. — 204, 506, 507, 508, 515, 517, 520.
Пересечка напильников, см. Напильников пересечка.
Песок. Т. — 337.
Песок кварцевый. Т. — 551.
Песок формовочный. Т. — 226.
Пестротканные бумажные ткани, см. Ткани бумажные пестротканные.
Печати. Т. — 507.
Печенье. Т. — 434.
Печи. Т. — 17, 18.
Печи железные. Т. — 15.
Печи известково-обжигательные, см. Известково-обжигат. печи.
Печное литье. С. — 4.
Печные изделия. Т. — 17.
Печной кирпич, см. Кирпич печной.
Печные приборы. Т. — 99, 226, 275, 559.
Пиво. Т. — 168, 174, 176, 365, 366, 368, 376, 390, 394, 397, 398, 399, 403, 406, 419, 421, 425, 433, 538, 539, 543, 544, 548, 549, 551, 552, 553, 558, 560, 563, 564, 565, 566, 570, 573, 576.
Пивоваренных заводов оборудование, см. Оборудование пивоваренных заводов.
Пиломатериалы. Т. — 295.
Пимы. Т. — 448, 576.
Пиронафт. С. — 1.
Пищеварные котлы, см. Котлы пищеварные.
Пишущие машины. Т. — 518.
Плавиковый шпат, см. Шпат плавиковый.
Пламенный уголь, см. Уголь пламенный.
Пластинки фотографические, см. Фотографические пластинки.
Плательные ткани, см. Ткани плательные.
Платина. Т. — 9.
Платиновые изделия. Т. — 9.
Платки. С. — 3. Т. — 53, 55, 67, 468, 476, 478, 481.
Платки носовые, Т. — 55.
Платформы. Т. — 559.
Платье готовое. Т. — 195, 196, 198, 491, 494а, 497, 498, 499, 500, 500/а, 501, 540.
Плиты. Т. — 275.
Плуги. Т. — 100, 104, 108, 243, 260, 266, 271, 272, 274, 558.
Плюш. Т. — 469.
Пневматические инструменты, см. Инструменты пневматические.
Пневматическое оборудование, см. Оборудование пневматическое.
Подносы. Т. — 238.
Повозки пожарные. Т. — 559.
Поворотные круги. Т. — 109.
Погонялки. Т. — 124, 179.
Подвесные канатные дороги, см. Канатные подвесные дороги.
Подъемные краны. Т. — 18, 19, 20, 109.
Подъемные механизмы. С. — 4.
Подкладочные ткани, см. Ткани подкладочные.
Подносы. Т. — 238.
Подошвенная кожа, см. Кожа подошвенная.
Подпильники. Т. — 252.
Подсолнечное масло, см. Масло подсолнечное.
Пожарные машины. Т. — 538.
Пожарные насосы, см. Насосы пожарные.
Пожарные повозки, см. Повозки пожарные.
Пожарные рукава. Т. — 55, 67, 480.
Поковки. Т. — 19, 20, 22, 23, 32.
Полевой шпат. Т. — 321.
Полиграфические изделия. Т. — 560.
Полиграфические работы. Т.—203, 204, 505, 568, 579.
Политура. Т. — 373.
Полладий. Т. — 9.
Полотенца. Т — 55, 67.
Полотно. Т. — 55, 56, 67, 490.
Полуантрацит. Т. — 80.
Полугудрон. С. — 1.
Полусукно. Т. — 468.
Полушелковые ткани, см. Ткани полушелковые.
Полушерстяные ткани, см. Ткани полушерстяные.
Полушпалы. Т. — 306.
Полушубки. Т. — 446, 457
Портфели. Т. — 179, 444.
Посадочные изделия. С — 5. Т. — 179, 180, 437.
Посуда. С. — 4, 6, 7. Т. — 13, 17, 18, 31, 99, 106, 114, 135, 136, 137, 141, 146, 147, 226, 245, 251, 257, 258, 263, 315, 316, 319, 319а, 323, 325, 327, 330, 331, 332, 334а, 538, 552, 557.
Посуда алюминиевая. Т. — 31.
Посуда аптекарская. Т. — 135, 137, 319, 319а, 323, 325, 334а, 538.
Посуда жестяная. Т. — 552.
Посуда кислотоупорная. Т. — 136.
Посуда лабораторная. Т. — 325.
Посуда латунная. Т. — 31.
Посуда медная. Т. — 31.
Посуда металлическая. С. — 4, 7. Т — 114, 226, 251, 263.
Посуда оцинкованная. Т. — 245, 557.
Посуда парфюмерная. Т. — 135, 325, 334/а.
Посуда санитарная. Т. — 141.
Посуда стеклянная. Т. — 325.
Посуда фарфоровая. С. — 330, 325.
Посуда фаянсовая. С. — 6. Т. — 17, 141, 330.
Посуда химическая. Т. — 135, 137, 141, 325.
Посуда хозяйственная. Т. — 319.
Посуда хрустальная. Т. — 17.
Посуда художественная. Т. — 146.
Посуда чугунная. Т. — 17, 18, 99.
Посуда эмалированная. Т. — 13, 258.
Поташ. Т. — 362, 535.
Почтовые ящики, см. Ящики почтовые.
Препараты химические, см. Химические препараты.
Пресса. Т. — 23.
Пресса гидравлические, см. Гидравлические пресса.
Пресса маслобойные, см. Маслобойные пресса.
Пресса сенные, см. Сенные пресса.
Пресса хлопковые, см. Хлопковые пресса.
Прессукно. Т. — 189, 480.
Приборы геодезические, см. Геодезические приборы.
Приборы измерительные электротехнические, см. Измерительные электротехнич. приборы.
Приборы медицинские, см. Медицинские приборы.
Приборы оптические, см. Оптические приборы.
Приборы печные, см. Печные приборы.
Приборы радио, см. Радио-приборы.
Приборы физические, см. Физические приборы.
Приборы химические, см. Химические приборы.
Привода конные, см. Конные привода.

Приводно-воздушные молота, см. Молота приводно-воздушные.
Приводные ремни. С. — 5. Т. — 54, 179, 187, 191, 444, 460, 462, 480.
Примуса. Т. — 12, 31.
Примусов части. Т. — 36.
Принадлежности железнодорожные, см. Железнодорожные принадлежности.
Принадлежности противопожарные, см. Противопожарные принадлежности.
Принадлежности радио, см. Радио-принадлежн.
Принадлежности текстильные, см. Текстильные принадлежности.
Принадлежности текстильных машин, см. Текстильных машин принадлежности.
Принадлежности электротехнические, см. Электротехнические принадлежности.
Пробковые изделия. Т. — 128.
Провода. Т. — 22.
Провода электрические. Т. — 31, 37.
Проволока. С. — 4, 7. Т. — 14, 16, 18, 23, 31, 97, 107, 110, 226, 241-а, 242, 248, 253, 254, 263, 268, 269, 278.
Проволочные изделия. Т. — 253.
Проволочные канаты, см. Канаты проволочные.
Продукты сухой перегонки дерева. Т. — 303, 545.
Продукты химические, см. Химические продукты.
Продукты хлопковые, см. Хлопковые продукты.
Прозодежда. Т. — 275, 491, 494, 494а, 497, 498, 500-а.
Прокатные изделия. Т. — 14, 259.
Пролетки. Т. — 15.
Пропсы. Т. — 39.
Простыни. Т. — 55, 67.
Противопожарное оборудование, см. Оборудование противопожарное.
Противопожарные принадлежности. Т. — 105.
Пружинная и рессорная сталь, см. Сталь рессорная и пружинная.
Пружины. Т. — 15.
Пряжа. С. — 3. Т. — 188, 193, 472.
Пряжа бумажная. Т. — 64, 66, 69, 137, 191, 192, 194, 476, 488, 492.
Пряжа вигоневая. Т. — 476.
Пряжа льняная. Т. — 190, 475.
Пряжа оческовая. Т. — 190.
Пряжа угарная. Т. — 137.
Пряжа шерстяная. Т. — 191, 476.
Пряжки. Т. — 250.
Пряжки упаковочные. Т. — 15.
Пряники. Т. — 434, 560.
Пуговицы. Т. — 499.
Пудра. Т. — 401.
Пудра маисовая. С. — 10.
Пудра рисовая. С. — 10.
Пухо-валяльные изделия. Т. — 444.
Пшено. Т. — 427, 536, 545.

Р.

Работы горные, см. Горные работы.
Работы граверные, см. Граверные работы.
Работы переплетные, см. Переплетные работы.
Работы полиграфические, см. Полиграфические работы.
Работы ремонтные, см. Ремонтные работы.
Работы сварочные, см. Сварочные работы.
Работы строительные, см. Строительные работы.
Работы типографские, см. Типографские работы.
Работы цинкографские, см. Цинкографские работы.
Работы электромонтажные, см. Электромонтажные работы.
Радиаторы. Т. — 17.
Радиевая руда. Т. — 27.
Радио-аппараты. Т. — 36.
Радио-приборы. Т. — 36.
Радио-принадлежности. Т. — 36.
Распределительные устройства (электрические). Т. — 34.
Растительное масло, см. Масло растительное.
Реактивы химические, см. Химические реактивы.
Редкие элементы. Т. — 27.
Резервуары. С. — 4. Т. — 18, 238.
Резервуары ламповые. Т. — 267, 316.
Резиновые изделия. Т. — 47.
Резиновые рукава, см. Рукава резиновые.
Резиновые трубы, см. Трубы резиновые.
Резиновые шины, см. Шины резиновые.
Рельсы, С. — 7. Т. — 23, 24, 257.
Рельсовые скрепления. С. — 7.
Ремизы. Т. — 52, 67.
Ремни. Т. — 47, 67, 181.
Ремни верблюжьи. Т. — 189.
Ремни приводные, см. Приводные ремни.
Ремонт вагонов, см. Вагонов ремонт.
Ремонт двигателей, см. Двигателей ремонт.
Ремонт зданий, см. Зданий ремонт.
Ремонт котлов, см. Котлов ремонт.
Ремонт машин, см. Машин ремонт.
Ремонт нефтяных двигателей, см. Нефтяных двигателей ремонт.
Ремонтные мастерские. Т. — 265.
Ремонтные работы. Т. — 241, 271, 522, 526, 550.
Ремонт оборудования заводов, см. Оборудования з-дов ремонт.
Ремонт паровозов, см. Паровозов ремонт.
Ремонт паровых двигателей, см. Двигателей паровых ремонт.
Ремонт паровых мельниц, см. Паровых мельниц ремонт.
Ремонт паро-силовых установок, см. Паро-силовых установок ремонт.
Ремонт пароходов, см. Пароходов ремонт.
Ремонт с.-х. машин, см. С.-х. машин ремонт.
Ремонт судов, см. Судов ремонт.
Ремонт швейных машин, см. Швейных машин ремонт.
Ремонт экскаваторов, см. Экскаваторов ремонт.
Рентгеновские аппараты. Т. — 36.
Респираторы. Т. — 214.
Рессоры. Т. — 15, 557.
Рессорная и пружинная сталь, см. Сталь пружинная и рессорная.
Ретортный кокс, см. Кокс ретортный.
Риса очистка. Т. — 368, 404.
Рисовая пудра, см. Пудра рисовая.
Рояли. Т. — 589.
Ртутные лампы. Т. — 36.
Рубашечные ткани, см. Ткани рубашечные.
Руберойд. Т. — 350, 524.
Рубильники. Т. — 571.
Руда железная, см. Железная руда.
Руда марганцевая, см. Марганцевая руда.
Руда медная, см. Медная руда.
Руда радиевая, см. Радиевая руда.
Руда хромовая, см. Хромовая руда.
Рудничные стойки. Т. — 38, 306.
Рукава пожарные. С. — 3.
Рукава резиновые. Т. — 47.
Рулевое устройство. Т. — 98.
Рыба. С. — 14. Т. — 157, 158, 159, 160, 161, 172, 177, 367, 369, 377, 379, 384, 396.
Рыбий жир. Т. — 158, 161.
Рыбий клей, см. Клей рыбий.
Рыбные консервы, см. Консервы рыбные.

С.

Сажа. Т. — 151.
Саксаул. Т. — 134, 287.
Сало. Т. — 162.
Саломас. С. — 9. Т. — 362.
Салолин. Т. — 343, 346, 353.
Салфетки. Т. — 55, 56, 67.
Самовары. Т. — 31, 238, 574.
Самоскидки. Т. — 108.
Сани. Т. — 15.
Санитарная посуда, см. Посуда санитарная.
Санитарный фаянс, см. Фаянс санитарный.
Сантонин. Т. — 360.
Сапожные гвозди, см. Гвозди сапожные.
Сапожные колодки, см. Колодки сапожные.
Сапожные шпильки, см. Шпильки сапожные.
Сапожный клей, см. Клей сапожный.
Сапожный крем, см. Крем сапожный.
Сарпинка. Т. — 483.
Сатин. Т. — 67, 493.
Сахар. Т. — 50, 412.
Сварочные работы. Т. — 352.
Свечи. С. — 9. Т. — 349, 357.
Свечи стеариновые. Т. — 343, 346.
Свинец. Т. — 26, 30, 31.
Свинцовые белила. Т. — 345.
Свинцовый глет. Т. — 46.
Свинцовое литье. Т. — 12.
Сгущенные газы, см. Газы сгущенные.
Селитра аммиачная, см. Аммиачная селитра.
Селитра калиевая. Т. — 45.
Сельди. Т. — 161.
С.-х. машин ремонт. Т. — 244, 288, 538, 555.
С.-х. инструменты. С. — 7. 8. Т. — 14, 28, 108, 110, 111, 247, 269, 271, 563, 578.
С.-х. машин частн. С. — 8. Т. — 100, 244, 260, 539.
С.-х. орудия. С. — 4, 7, 8. Т. — 18, 110, 111, 246, 269, 563, 578.
Сенные пресса. Т. — 18, 108.
Сенокосилки. Т. — 28, 108.
Сепараторное масло, см. Масло сепараторное.

Сепараторы. Т. — 274.
Серебро. Т. — 26, 224.
Серная кислота. С. — 10. Т. — 48, 154, 345.
Серный колчедан. Т. — 112.
Серпы. Т. — 238, 252.
Сети. Т. — 188.
Сетки. Т. — 253.
Сетки из цветных металлов. Т. — 31.
Сеялки. Т. — 108, 276, 559.
Скобы. Т. — 20, 574.
Сивушное масло, см. Масло сивушное.
Сигареты. Т. — 163.
Сигары. Т. — 163.
Сигнализационные аппараты. Т. — 36.
Сигнализация ж. д., см. Ж. д. сигнализация.
Силикатный кирпич, см. Кирпич силикатный.
Сита. Т. — 109.
Ситец. Т. — 65, 67, 68, 69.
Скатерти. Т. — 55, 56, 67.
Скипидар. Т. — 150, 151, 304, 572.
Скобы. Т. — 20, 574.
Скобяные изделия. С. — 4.
Скрепления жел. дор., см. Ж. д. скрепления.
Скрепления рельсовые, см. Рельсовые скрепления.
Скрепы для ящиков. Т. — 15.
Слесарные изделия. Т. — 567.
Слитки мартеновские, см. Мартеновские слитки.
Слюда. Т. — 227, 321.
Смазочные масла. Т. — 42.
Смола. Т. — 151, 304, 572.
Смола газовая. Т. — 5.
Смола каменноугольная. Т. — 45.
Снаряды. Т. — 14.
Снаряды артиллерийские. Т. — 259.
Снеговые щиты, см. Щиты снеговые.
Сноповязалки. Т. — 28.
Сода. Т. — 154.
Сода бельевая. Т. — 380.
Сода каустическая. Т. — 154.
Соединительные части труб, см. Труб соединительн. части.
Солидол. С. — 1. Т. — 7.
Солод. Т. — 394, 397, 398, 433, 564.
Соломка спичечная, см. Спичечная соломка
Соломорезки. Т. — 100, 108.
Соли. Т. — 42, 351.
Соль (поваренная). С. — 2. Т. — 92, 93, 94, 95, 154, 229а, 230, 231, 232, 233, 234, 235, 354, 536, 553.
Соль глауберова. Т. — 14, 48.
Соляная кислота. С. — 10. Т. — 48, 154, 345.
Соляровое масло, см. Масло соляровое.
Сортировки. Т.—18, 108, 272, 276, 546, 566.
Сортовое железо, см. Железо сортовое.
Сортовое стекло, см. Стекло сортовое.
Специальная сталь, см. Сталь специальная.
Специальные ткани, см. Ткани специальные.
Спецодежда. Т. — 494, 494а, 497, 498, 500-а, 501.
Спирт. Т. — 49, 167, 169, 173, 174, 176, 366, 370, 372, 373, 375, 378, 390, 390а, 391, 395, 397, 398, 399, 400, 403, 408, 411, 414, 417, 424, 425, 430, 431, 435, 545, 547, 552, 564, 565, 576, 577, 582.
Спирт древесный, см. Древесный спирт.
Спирт нашатырный, см. Нашатырный спирт.
Спиртовой лак, см. Лак спиртовой.
Спичечная соломка. Т. — 15, 132.
Спички. С. — 15. Т. — 155, 296, 342, 348, 355, 356, 358, 361, 540, 560, 569, 576.
Сплавы. Т. — 101.
Сплавы технические, см. Технические сплавы.
Сталь. С. — 4, 7. Т. — 13, 16, 19.
Сталь инструментальная. Т. — 33.
Сталь мартеновская. Т. — 14, 98, 259.
Сталь рессорная и пружинная. Т. — 18.
Сталь специальная. Т. — 98.
Стальное литье. Т. — 12, 13, 18, 19, 20, 23, 98, 101, 251.
Стальные канаты, см. Канаты стальные.
Стальные троссы, см. Троссы стальные.
Станки. С. — 4. Т. — 19, 237, 256, 277.
Станки буровые. Т. — 18.
Станки вальцевые. Т. — 251.
Станки для деревообделочных з-дов. Т.—101.
Станки для кожевенных заводов. Т. — 101.
Станки для лесопильных заводов. Т. — 101.
Станки мельничные. Т. — 251.
Станки металлообрабатывающие. Т. — 239, 251.
Станки разные. С. — 4.
Станки ткацкие. Т. — 238.
Стеариновые свечи, см. Свечи стеариновые.
Стекло. С. — 6. Т. — 17, 137, 144, 154, 315, 316, 325, 327, 328, 332, 334, 334а, 370, 538, 540, 551, 552, 565, 566, 576.
Стекло бемское. С. — 6. Т. — 137, 154, 334-а, 565.
Стеклографические аппараты. Т. — 566.
Стекло жидкое. Т. — 154.
Стекло ламповое. Т. — 137, 316, 319а, 325.
Стекло листовое. Т. — 566.
Стекло оконное. С. — 6. Т. — 137, 145, 315, 316, 325, 327, 328, 332, 334, 334-а, 538, 540.
Стекло разное. Т. — 328.
Стекло сортовое. Т. — 328.
Стекло техническое. Т. — 137.
Стеклянная посуда, см. Посуда стеклянная.
Стеклянные изделия. Т. — 145, 147, 334, 354, 565.
Стойки рудничные, см. Рудничные стойки.
Столбы телеграфные. Т. — 127, 306.
Столярные изделия. Т. — 298, 300, 305, 567.
Строительное железо, см. Железо строительное.
Строительные материалы. С. — 6. Т. — 143.
Строительные работы. Т. — 206, 209, 211, 212, 298, 522, 523, 526, 527, 529, 530, 531, 532, 532-а, 533, 534.
Строительный кирпич, см. Кирпич строительный.
Стружка. Т. — 119, 121, 126, 129, 295, 300, 311.
Стружка древесная. Т. — 38, 286.
Суда. Т. — 20, 29, 105.
Суда моторные. Т. — 101.
Суда паровые. Т. — 101.
Судов ремонт. Т. — 29, 101, 105.
Судовые котлы, см. Котлы судовые.
Сукно. С. — 3. Т. — 59, 60, 61, 62, 67, 187, 192, 482, 489, 490, 491, 493, 538.
Сукно вигоневое. Т. — 67.
Сукно сушильное. Т. — 60.
Сукна крестьянские. Т. — 489.
Сульфат. С. — 10. Т. — 48, 232.
Сумочки. Т. — 179, 444.
Сургуч. Т. — 46.
Сурик. Т. — 46, 345.
Суровые бумажные ткани, см. Ткани бумажные суровые.
Суровые ткани, см. Ткани суровые.
Сухой перегонки дерева продукты, см. Продукты сухой перегонки дерева.
Сушильное сукно, см. Сукно сушильное.
Счетчики. Т. — 36.

Т.

Табак. Т. — 163, 165, 170, 175, 383, 405.
Табачно-гильзовые машины, см. Машины для табачной пром.
Табачные изделия. Т. — 163, 376, 390.
Табачных фабрик оборудование, см. Оборудовние табачн. фабрик.
Тальк. Т. — 227.
Тара деревянная. Т. — 166.
Тексовые изделия. Т. — 179.
Текстильные изделия. С. — 3.
Текстильные машины, см. Машины текстильные.
Текстильные принадлежности. Т. — 54, 124, 303, 545.
Текстильных машин принадлежности. Т.—67, 238.
Текстильных машин части. Т. — 32, 103.
Телеграфное имущество. Т. — 36.
Телеграфные аппараты. Т. — 36.
Телеграфные крючья, см. Крючья телеграфные.
Телеграфные столбы. Т. — 38.
Тележки железные. Т. — 15.
Телефонные аппараты. Т. — 36, 109.
Телефонное имущество. Т. — 36.
Тепловозы. Т. — 19, 207.
Теплоходы. Т. — 18, 98.
Тес. Т. — 312.
Тесьма. Т. — 478.
Техническая кожа, см. Кожа техническая.
Технический жир, см. Жир технический.
Технические иглы, см. Иглы технические.
Технические изделия. С. — 4.
Технические сплавы. Т. — 19.
Технические ткани. Т. — 52.
Техническое стекло, см. Стекло техническое.
Тика. Т. — 493.
Типографская мебель, см. Мебель типографская.
Типографские краски, см. Краски типографские.
Типографские машины, см. Машины типографские.
Типографские работы. Т. — 205, 505, 506, 507, 507а, 508, 509, 510, 511, 512, 513, 514, 515, 516, 517, 518, 519, 520, 521, 541, 554, 556, 559.
Типографские шрифты, см. Шрифты типографские.
Типо-литографские работы. Т. — 506.
Ткани азиатского типа. Т. — 65.

Ткани бельевые. Т. — 67, 479, 493.
Ткани бумажные. С. — 3. Т. — 68, 70, 467, 470, 476, 477, 481, 485.
Ткани бумажные легкие. Т. — 71.
Ткани бумажные пестротканные. Т. — 68.
Ткани бумажные суровые. Т. — 65, 68.
Ткани вигоневые. Т. — 476.
Ткани камвольные. С. — 3. Т. — 53.
Ткани крестьянские. Т. — 64, 65.
Ткани кустарные. Т. — 488.
Ткани льняные С.—3. Т.—56, 67, 472, 475.
Ткани мебельные. Т. — 68, 480.
Ткани набивные. Т. — 193.
Ткани одежные. Т. — 65, 67, 477, 479.
Ткани отбельные. Т. — 477.
Ткани пестротканные. Т. — 67, 479, 481.
Ткани плательные. Т. — 477, 493.
Ткани подкладочные. Т. — 477.
Ткани полушелковые. Т. — 74, 469, 476.
Ткани полушерстяные. Т. — 476.
Ткани рубашечные. Т. — 68.
Ткани специальные. Т. — 64.
Ткани суровые. Т. — 137, 191, 193, 489.
Ткани технические. Т. — 64.
Ткани хлопчатобумажные, см. Хлопчатобумажные ткани.
Ткани шелковые. С. — 3. Т. — 469.
Ткани шерстяные. Т. — 63, 191, 476, 482.
Ткацкие станки, см. Станки разные.
Товары галантерейные, см. Галантерейные товары.
Толуол. С. 1 — Т. — 5, 45.
Толь. Т. — 45, 201, 317, 350, 524.
Толевый лак. Т. — 350.
Тольцементный состав. Т. — 524.
Томат. Т. — 535.
Топки паровозные. Т. — 31.
Топливо древесное. Т. — 293, 309-а.
Топоры. С. — 4. Т. — 97, 241-а, 251, 252.
Тормоза «Вестингауз». Т. — 18.
Торф. Т. — 78, 567, 583.
Торфяные гарнитуры. Т. — 18, 251.
Торфяные машины. Т. — 19.
Точила искусственные. Т. — 14.
Тракторы. С. — 8. Т. — 18, 19, 20, 108.
Трамвай. Т. — 279.
Трамвайные вагоны. См. Вагоны трамвайные.
Трансмиссии. С. — 4. Т. — 19, 102.
Транспортеры. Т. — 19, 109, 207.
Транспортерные электромоторы. См. Электромоторы транспортерные.
Трансформаторы. Т. — 37.
Трансформаторное масло. См. Масло трансформаторное.
Трармитовые изделия. Т. — 47.
Трико. Т. — 60, 61, 62, 67, 161, 482, 493, 538.
Трикотажные изделия. С. — 3. Т. — 63, 197, 476, 478.
Троссы стальные. Т. — 97, 251.
Трубы. С. — 4. Т. — 17, 18, 19, 20, 22, 23, 29, 31, 98, 226.
Трубы водопроводные. Т. — 106.
Трубы дренажные. Т. — 525.
Трубы канализационные. Т. — 525.
Трубы керамиковые. Т. — 525.
Трубы нефтепроводные. Т. — 98.
Трубы резиновые. Т. — 47.
Труб соединительные части. Т. — 525.
Трубы фабричные дымовые. Т. — 107-а.
Туалетное мыло. См. Мыло туалетное.
Тулупы. Т. — 446, 550.
Турбинное масло. См. Масло турбинное.
Турбины. Т. — 539, 552.
Турбины водяные. Т. — 19, 20, 251.
Турбины паровые. Т. — 19.
Тюлений жир. Т. — 158.

У.

Уборы головные, см. Головные уборы.
Угарная пряжа, см. Пряжа угарная.
Углекислоты. Т. — 352.
Углепогружатели. Т. — 19.
Уголь. Т. — 286.
Уголь древесный. Т. — 306.
Уголь каменный, см. Каменный уголь.
Уголь коксовый, см. Коксовый уголь.
Уголь пламенный. Т. — 154.
Уксус. Т. — 176, 363, 397.
Уксусная кислота. Т. — 43.
Уксусная эссенция. Т. — 43.
Уксусно-кисл. натрий. Т. — 43.
Упаковочные пряжки, см. Пряжки упаковочные.
Упряжь. Т. — 550.
Ульи. Т. — 100.
Ультрамарин. Т. — 354.
Утюги. Т. — 32.

Ф.

Фабричные дымовые трубы, см. Трубы фабричные дымовые.
Фанера. Т. — 41, 129, 130, 132, 291, 301, 309, 356, 545.
Фанерные изделия. Т. — 41.
Фармапрепараты. Т. — 363.
Фармапродукты. Т. — 42, 44.
Фарфор. Т. — 144, 340.
Фарфор изоляционный. Т. — 144, 340.
Фарфоровая посуда, см. Посуда фарфоровая.
Фасонное литье. Т. — 16.
Фасонный кирпич, см. Кирпич фасонный.
Фаянс. Т. — 144.
Фаянсовая посуда, см. Посуда фаянсовая.
Фаянсовые изделия. Т. — 547.
Фаянс санитарный. Т. — 17, 144.
Фенол. Т. — 42, 45, 154.
Феноляты. Т. — 45.
Фермы металлические. Т. — 238.
Фермы мостовые. Т. — 251.
Ферро-марганец. Т. — 14, 23.
Ферро-силиций. Т. — 23.
Физические приборы. Т. — 213.
Фитиль ламповый, см. Ламповый фитиль.
Формалин. Т. — 43.
Формовочный песок, см. Песок формовочный.
Фосфор. Т. — 152.
Фосфоритная мука. Т. — 569.
Фосфоритный камень. Т. — 488.
Фотографические пластинки. Т. — 44.
Фрезол. С. — 1.
Фруктовые воды. Т. — 366, 390, 398, 539.
Фруктовые напитки. Т. — 51.
Фургоны. Т. — 261.

Х.

Халва. Т. — 434.
Химико-фармацевт. изделия. Т. — 359.
Химическая посуда, см. Посуда химическая.
Химические бутылки. Т. — 316.
Химические материалы. Т. — 67.
Химические препараты. Т. — 154.
Химические приборы. Т. — 25.
Химические продукты. Т. — 42, 357, 572.
Химические реактивы. Т. — 152.
Химических заводов оборудование, см. Оборудование химических заводов.
Хлеб. Т. — 368, 573.
Хлебопекарные машины, см. Машины хлебопекарные.
Хлопковое масло, см. Масло хлопковое.
Хлопковые пресса. Т. — 19, 49.
Хлопковые продукты. С. — 12.
Хлопкожар. Т. — 346.
Хлопок. С. — 12.
Хлопко-очистительные машины, см. Машины хлопко-очист.
Хлопч.-бумажн. изделия. Т. — 63, 69.
Хлопч.-бумажн. ткани. Т. — 64, 66, 67, 68, 72.
Хлор. Т. — 154.
Хлористый барий. Т. — 48.
Хлористый кальций. Т. — 48.
Хлорная известь. Т. — 48.
Хлороформ. Т. — 345.
Хода. Т. — 15, 260, 269, 270, 559.
Хода колонистские. Т. — 260, 270.
Хода крестьянские. Т. — 15, 269.
Хозяйственная посуда, см. Посуда хозяйственная.
Хозяйственные принадлежности. Т. — 251.
Холодильные устройства. Т. — 251.
Холст. Т. — 187, 474.
Хризолиты. Т. — 10.
Хромистый железняк, см. Железняк хромистый.
Хромовая кожа, см. Кожа хромовая.
Хромовая руда. Т. — 331.
Хромокалиевые квасцы, см. Квасцы хромокалиевые.
Хромпик. Т. — 48.
Хрусталь. С. — 6.
Хрустальная посуда, см. Посуда хрустальная.
Художественная посуда, см. Посуда художественная.
Художественное литье. Т. — 226.
Художественные изделия. Т. — 10.

Ц.

Цветное литье. Т. — 12, 14, 19, 20.
Цветные камни. Т. — 10.
Цветные металлы. С. — 4. Т — 22, 31.
Цветных металлов изделия. Т. — 31.
Целлюлоза. Т. — 75, 289.
Цемент. С. — 6, 7. Т. — 1, 14, 17, 138, 140, 143, 341.
Центрального отопления оборудование, см. Оборудование центрального отопл.
Цепи. Т. — 98, 107, 241-а, 253.
Цепи Галля. Т. — 20.
Цепочные изделия. Т. — 254.

Церезин. Т. — 149, 156.
Церевиноль. Т. — 149.
Цикорий. Т. — 51.
Цилиндровое масло, см. Масло цилиндровое.
Цинк. Т. — 26, 31, 557.
Цинковые изделия. Т. — 264.
Цинкографские работы. Т. — 517.
Цистерны. Т. — 18, 20.

Ч.

Чай. Т. — 51.
Части нефтяных двигателей, см. Нефтяных двигателей части.
Части примусов, см. Примусов части.
Части с.-х. машин, см. С.-х. машин части.
Части текстильных машин, см. Текстильных машин части.
Части швейных машин, см. Швейных машин части.
Часы. Т. — 213.
Челноки. Т. — 124.
Чемоданы. Т. — 179.
Черепица. Т. — 146, 314, 328, 523, 541, 556.
Чернила. Т. — 511.
Чертежные инструменты. Т. — 213.
Чугун. С. — 4, 7. Т. — 2, 13, 14, 18, 23, 24, 99, 114, 221, 226, 257, 263, 270.
Чугунная посуда, см. Посуда чугунная.
Чугунное литье. Т. — 2, 12, 13, 14, 15, 17, 19, 20, 22, 29, 32, 99, 101, 102, 104, 106, 109, 110, 111, 114, 118, 238, 241-а, 249, 251, 259, 261, 265, 271, 275, 280, 538, 544, 550, 552, 555, 559, 560, 566, 574, 576.
Чугунные изделия. Т. — 240.
Чулки. Т. — 486, 491.
Чулочные изделия. Т. — 63.

Ш.

Шаблоны. Т. — 20.
Шагреневая кожа, см. Кожа шагреневая.
Шайбы. Т. — 250.
Шали. Т. — 53, 62.
Шамот. Т. — 318.
Шамотные изделия. Т. — 136.
Шамотный кирпич, см. Кирпич шамотный.
Шарфы. Т. — 476.
Шахтные лебедки, см. Лебедки шахтные.
Швейные иглы, см. Иглы швейные.
Швейные машины. Т. — 32.
Швейные нитки, см. Нитки швейные.
Швейных машин ремонт. Т. — 32.
Швейных машин части. Т. — 32.
Шевиот. Т. — 62, 538.
Шеврет-кожа, см. Кожа шеврет.
Шевро кожа, см. Кожа шевро.
Шелк. Т. — 471, 476.
Шелковые изделия. Т. — 74.
Шелковые ткани. Т. — 74.
Шестерни. Т. — 19, 557.
Шерсть древесная. Т. — 121.
Шерсть мытая. Т. — 179.
Шерстяная вата, см. Вата шерстяная.
Шерстяная пряжа, см. Пряжа шерстяная.
Шерстяные ткани, см. Ткани шерстяные.
Шины резиновые. Т. — 47.
Шифер. Т. — 17, 138, 140.
Шкафы несгораемые. Т. — 557.
Шоколад. Т. — 51, 434.
Шорные изделия. С. — 5. Т. — 179, 185, 444.
Шпагат. С. — 3. Т. — 187, 188, 189, 487, 490, 558, 569.
Шпалы. Т. — 38, 39, 119, 121, 125, 126, 127, 131, 133, 286, 306.
Шпат плавиковый. Т. — 10, 27, 227.
Шпат полевой. Т. — 10, 227.
Шпили. Т. — 98.
Шпильки. Т. — 107.
Шпильки сапожные. Т. — 130, 242.
Шпат полевой, см. Полевой шпат.
Шрифты типографские. Т. — 202, 205.
Штамповочные изделия. Т. — 98, 267.
Штемпеля. Т. — 507, 517.
Штопора. Т. — 252.
Шубные товары. С. — 5. Т. — 178.
Шурупы. Т. — 250, 268, 269.

Щ.

Щетина. Т. — 133, 550.
Щетки. Т. — 179.
Щипцы. Т. — 252.
Щиты снеговые. Т. — 119, 130.

Э.

Эбонитовые изделия. Т. — 47.
Экипажи. Т. — 567.
Экономайзеры. Т. — 19, 239, 251.
Экскаваторы. Т. — 19, 207.
Экскаваторов ремонт. Т. — 207.
Элеваторы. Т. — 19, 207.
Элеваторов оборудование, см. Оборудование элеваторов.
Электрические звонки, см. Звонки электрические.
Электрические кабели, см. Кабели электрические.
Электрические колбы, см. Колбы электрическ.
Электрические лампы. Т. — 37.
Электрические провода, см. Провода электрические.
Электрические элементы, см. Элементы электрические.
Электромонтажные работы. Т. — 284-а, 526.
Электромоторы крановые. Т. — 37.
Электромоторы транспортерные. Т. — 37.
Электротехнические аппараты. Т. — 37.
Электротехнические изделия и материалы. С. — 6. Т. — 35, 37, 141, 279, 325.
Электротехнические измерительные приборы, см. Измерительные электротехнические приборы.
Электроэнергия. Т. — 115, 116, 117, 118, 280, 282, 283, 284, 284-а, 536, 539-а, 552, 556, 561, 568, 571, 572, 579.
Элементы электрические. Т. — 37, 109.
Эмалированная посуда, см. Посуда эмалированная.
Эмбенская эмаль. Т. — 7.
Эмульсоль. С. — 1.
Эссенция уксусная, см. Уксусная эссенция.
Этикеты. Т. — 163.
Эфирное масло, см. Масло эфирное.
Эфиры. Т. — 411.

Я.

Якоря. Т. — 98, 353.
Яловая кожа, см. Кожа яловая.
Яшма. Т. — 10.
Ящики. Т. — 295; 298, 305, 319, 559.
Ящики почтовые. Т. — 15.
Ящиков скрепы, см. Скрепы для ящиков.
Ящичные доски. Т. — 300.
Ящичные комплекты. Т. — 38, 119, 294.

С. С. С. Р. — В. С. Н. Х.

МЕТАЛЛОСИНДИКАТ

МЕТАЛЛУРГИЧЕСКИЙ СИНДИКАТ ЦЕНТРАЛЬНОГО РАЙОНА.

В. С. Н. Х. МОСКВА МЕТАЛЛОСИНДИКАТ

Московская Областная Контора

Балчуг 5, 7, 9, 13, 15, 14, 16, 18, 20, 22, 24.

Предлагает все для строительства, фабрично-кустарного производства и крестьянского хозяйства.

Железо: кровельное, обручное, подковное, котельное, сортовое, круглое, квадратное, полосовое и прочее.

Гвозди: строительные, кровельные, конно-подковные, толевые и прочие.

Проволока: катаная, светлая, жженая и прочая.

Сталь: поделочная, инструментальная, быстрорежущая и прочая.

Ножевые изделия и инструменты: пилы, топоры, молотки, вилы, лопаты, косы и прочее.

Болты, гайки и заклепки.

Литье печное: плиты, вьюшки, печи, задвижки, дверки и колосники.

Литье посудное: черное и эмалированное.

Посуда: оцинкованная, эмалированная, медная и алюминиевая.

Скобяные товары: замки, петли, задвижки, накладки, скобы и прочее.

Предметы домоустройства: строительные и технические материалы.

Цены на все товары понижены.

На складах всегда большой выбор.

Адрес для телеграмм: Москва, Металлсиндикат Контора.

Телефоны Москонторы:

Управл. Конторой 2-63-41.
Зам. Управл. Конторой 3-30-67.
Общий Отдел 5-85-90.
Торговый Отдел 4-23-87 и 3-99-82.
Бухгалтерия 4-96-89 и 4-94-02.

Розничные магазины:

1) Балчуг 5, 7, 9, тел. № 2-90-50.
2) Сухаревская площадь, дом 14/7, тел. № 5-79-54.
3) Зацепская площадь, дом 22/2, тел. № 5-95-33.

Мясницкий оптовый магазин Павловских изделий.

Мясницкая, № 11, телефон № 1-69-75.

ГОСУДАРСТВЕННЫЕ МАЛЬЦОВСКИЕ ЗАВОДЫ

„МАЛЬЦКОМБИНАТ“.

ПРАВЛЕНИЕ в Москве, ул. 1-го Мая (Мясницкая), **1. Тел. 4-48-28.**

Годовое производство в 1922/23 г. — 4.000.000 руб.
„ „ „ 1923/24 „ — 8.000.000 „
„ „ „ 1924/25 „ — 14.500.000 „
„ „ „ 1925/26 „ — 24.500.000 „

ПРЕДПРИЯТИЯ:

МЕТАЛЛОГРУППА:

ЛЮДИНОВСКИЙ ЗАВОД.
ПЕСОЧЕНСКИЙ „
СУКРЕМЕНСКИЙ „
РАДИЦКИЙ „

СТРОИТЕЛЬНАЯ ГРУППА:

ЦЕМЕНТНЫЙ ЗАВОД.
ШИФЕРНЫЙ „
ТРЕПЕЛЬНЫЕ РАЗРАБОТКИ.

СИЛИКАТНАЯ ГРУППА:

ИВОТСКАЯ СТЕКОЛЬНАЯ ФАБРИКА.
БЫТОШЕВСКАЯ „ „
ЧЕРНЯТИНСКАЯ „ „
ДЯТЬКОВСКАЯ ХРУСТАЛЬНАЯ „
ПЕСОЧЕНСКАЯ ФАЯНСОВАЯ „

ПРОДУКЦИЯ:

Локомобили, приборы центрального отопления, канализации и домоустройства, ванны, печи „Метеор“, литье печное, литье посудное, черновое и эмалированное, вагоны ж. д.

Стекло бемское, стекло полубелое, посуда стеклянная, сортовая, стекло техническое, посуда фаянсовая, санитарный фаянс.

Цемент портландский, цемент пуццолановый, шифер (террофазерит), асбофанера, трепел (кизельгур).

ТОРГОВЫЕ КОНТОРЫ:

МОСКВА.
Ул. 1-го Мая, 24.

ХАРЬКОВ.
Площадь Тевелева, 10.

КИЕВ.
Крещатикская наб., 8/18.

РОСТОВ н/ДОНУ.
Буденовский пр., д. 2.

БРЯНСК.
При ст. Радица.

ЛЕНИНГРАД.
Проспект 25 Октября, 27.

САМАРА. **ОМСК.**

М. С. Н. Х.

ГОСУДАРСТВЕННЫЙ МОСКОВСКИЙ МАШИНОСТРОИТЕЛЬНЫЙ ТРЕСТ

„МАШИНОТРЕСТ“

Мясницкая, 24. Телефоны: 1-57-87, 5-05-10, 1-71-71.

Котельный завод „ПАРОСТРОЙ“

им. В. М. ЛИХАЧЕВА в Москве, Ленинская слобода (б. Симоново), 11. — Телеф. 4-09-56; 5-98-23; 5-98-27.

Существует с 1880 года.

ИЗГОТОВЛЯЕТ И УСТАНАВЛИВАЕТ:

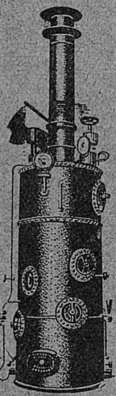

Паровые патентованные водотрубные горизонтальные и вертикальные **котлы** системы **Шухова.**

Патентованные стальные **пароперегреватели** системы **Шухова** для паровых котлов всех систем.

СВЫШЕ **7000** КОТЛОВ В ДЕЙСТВИИ.

Простота и прочность конструкции.
Безопасность в работе.
Экономия в топливе.
Быстрое парообразование.
Сухой пар.
Удобство чистки.
Легкая перевозка.

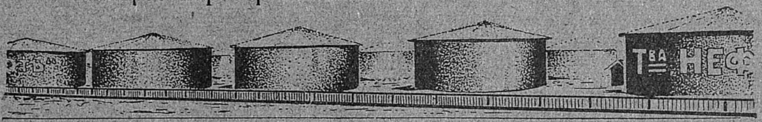

и СТРОИТЕЛЬНАЯ КОНТОРА

Мясницкая ул., Кривоколенный пер., д. 11.
— Телеф. 1-82-57 и 5-63-48. —

ИЗГОТОВЛЯЕТ и УСТАНАВЛИВАЕТ:

Всевозможные металлические сооружения, железные здания, колонны, клепанные балки, дымовые трубы, эстокады, мачты для электропередач, газгольдеры, стропила и проч.

Железные гиперболоидальные башни системы инж. **В. Г. Шухова** для городских и железнодорожных водоснабжений и маяков.

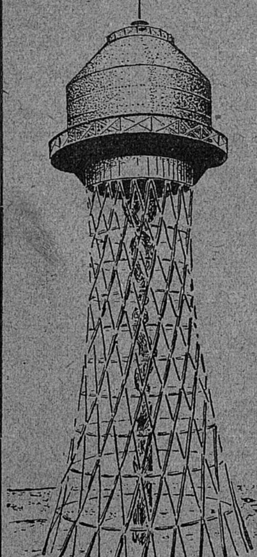

Нефтехранилища, нефтепроводы и станции для перекачки НЕФТИ, КЕРОСИНА и СПИРТА.

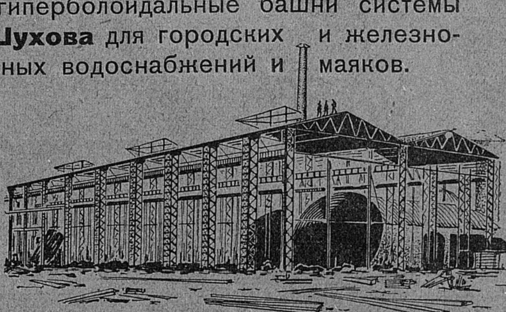

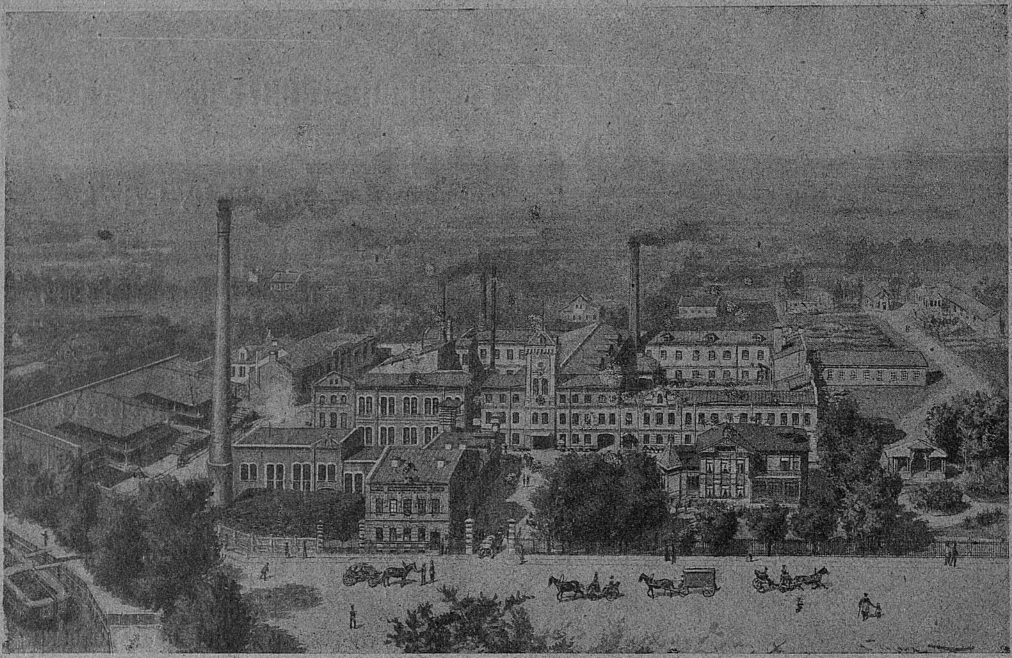

ЛЕНИНГРАДСКИЙ

ГОСУДАРСТВЕННЫЙ НАЖДАЧНО-МЕХАНИЧЕСКИЙ ЗАВОД

„ИЛЬИЧ“

ЛЕНИНГРАД, Красногвардейский пер., 17. Тел.: 560-82, 550-94, 113-63.

По своему основному производству шлифовальных орудий, шкурок стеклянных, кремневых, наждачных и др. на полотне и бумаге в листах, ролях и лентах, а также точильных и шлифовальных кругов и напильников карборундовых и алундовых всех родов связок, профилей и размеров завод является единственным в Союзе. Если в довоенное время завод удовлетворял только частично потребность страны в шлифовальных изделиях, то в настоящее время, усиливая свою мощность постройкой новых обжигательных печей и установкой дополнительного оборудования, завод будет иметь возможность своевременного удовлетворения всего спроса. Выпуск 1924-25 года уже превысил довоенные нормы, в 25—26 году выпуск завода будет превышать довоенный вдвое. Одновременно с увеличением выпуска обращено должное внимание на улучшение качества изделий.

ЗАВОД ЯВЛЯЕТСЯ САМОСТОЯТЕЛЬНО ДЕЙСТВУЮЩИМ НА ПРАВАХ ТРЕСТА ПРЕДПРИЯТИЕМ.

ЗАВОД ПРИНИМАЕТ ЗАКАЗЫ И ИЗГОТОВЛЯЕТ:

Наждачные, карборундовые и алундовые круги и бруски разных профилей и размеров.
Стеклянные, кремневые, карборундовые и наждачные шкурки на бумаге и полотне в листах, ролях и лентах.
Искусственные жернова.
Наливы для жерновов.
Кремень и наждак дробленый и порошком.
Нефтяные двигатели сист. „ЭКВАЛЬ“ от 5—40 сил и металлические части к ним.
Мельничные постава сист. „ПЛАНЕТА“ и „ЭКВАЛЬ“.
Краскотерки и вальцы к ним.
Автоматические станки для острения циркульных, продольных и ленточных пил с расточкой и без расточки.
Универсальные станки для острения фрезеров, разверток, сверл и пр.
Разные станки для сухой и мокрой шлифовки, точки и обдирки.
Шлифовка порфировых и мраморных вальцов.

702

ГОСУДАРСТВЕННЫЙ ТРЕСТ

Металлической и Металлообрабатывающей Промышленности

под наименованием

„Государственный ИЖОРСКИЙ Завод“

„ИЖОРВОД“

ИЗГОТОВЛЯЕТ:

ТРУБЫ стальные цельнотянутые—без шва—от 1/2″ до 6″.

ПАРОПЕРЕГРЕВАТЕЛИ разных систем.

ПАРОПРОВОДЫ с арматурой.

ТРУБОПРОВОДЫ для нефтяного хозяйства.

ФИТТИНГИ для труб высокого давления и газовые от 2 1/2″ до 10″.

СТАЛЬНОЕ ФАСОННОЕ ЛИТЬЕ.

СТАЛЬ броневую, автомобильную и проч.

ЖЕЛЕЗО сортовое, листовое, шинное.

ВАЛЫ стальные простые и коленчатые любых размеров.

РАЗЛИЧНЫЕ ПОКОВКИ и **ШТАМПОВКИ.**

КОТЛЫ стационарные, судовые.

ГАЗГОЛЬДЕРЫ.

КОНСТРУКЦИИ железные по чертежам заказчиков и по собственным.

НЕФТЕМОТОРЫ своей системы мощностью от 4 до 240 HP.

ГЛУБОКИЕ ПЛУНЖЕРНЫЕ НАСОСЫ для нефтепромышленности.

ТЕПЛОХОДЫ с полным оборудованием.

ПАРОХОДЫ, КАТЕРА, БАРЖИ.

С заказами и справками обращаться:

Ст. **КОЛПИНО**, Октябрьской жел. дор., трест „Государственный Ижорский завод“, **ЗАВОДОУПРАВЛЕНИЕ.**
Телефон — Междугородный-Колпино. Телеграфный адрес: **ИЖОРВОД.**

Гор. **ЛЕНИНГРАД**, Ковенский пер., 22, кв. 10, тел. 189-15.
Помощник Упр. зав. по коммерческой части **И. А. НЕУДАЧИН.**

Гор. **МОСКВА**, Мясницкая, 35, пом. 2, тел. 5-94-49.
Уполномоченный Треста инж.-механ. **А. Е. ЛИФШИЦ.**

Текущие счета:

1) В Северо-Западной Областной Конторе Госбанка № 5668.
2) В Колпинском Агентстве Госбанка № 12.
3) В Северо-Западной Областной Конторе Промбанка № 1134.
4) В Северо-Западной Областной Конторе Электробанка № 116.

600

УПРАВЛЕНИЕ

Военной и Военно-Морской Промышленности

Северо-Западной Области

„СЕВЗАПВОЕНПРОМ“

Ленинград, Мойка, 40.

Телефоны: 556-62, 543-24, 584-81, 568-38, 566-10.

Принимает заказы для исполнения на своих заводах Ленинграда и его окрестностей и производит продажу.

ЛИТЬЕ:

Стальное, бронзовое и чугунное.

Стальная поковка и прокатка.

Сталь поделочная, инструментальная, быстрорежущая и специальная.

Тракторы, авиомоторы, текстильные машины и их части, плуги, свеклорезки.

Точный измерительный инструмент, лекала, режущий инструмент всех родов, слесарный, монтажный и столярный инструмент.

Хирургический инструмент, протезы, перевязочные материалы.

Приборы точной механики, готовальни, оптические и геодезические приборы, призматические бинокли, оптическое стекло.

Весы и метрический разновес, примусы, паяльные лампы, авто- и авио-свечи системы „Россия“, электро-арматура, водомеры, водопроводные краны, аппараты скоростей системы Гаусгельтера и других.

Единственное в СССР производство Бикфордова шнура для подрывных работ.

Сернистые краски черные и цветные.

Охотничий порох и капсюли, электро-запалы, железнодорожн. петарды, различные химические продукты (бура, сода, сернист. натр, борная, азотная, серная кислота, медный купорос и другие), олеум, бакелит, искусственная кожа, целлулоид и различные изделия из него, кино-ленты.

Государственно-Местный Промышленный Трест

„ОНЕЖСКИЙ

Металлургический и Механический Завод“,

г. ПЕТРОЗАВОДСК, АВТОНОМНОЙ КАРЕЛЬСКОЙ ССР.

В состав Треста входят:

1. Онежский завод в г. Петрозаводске.
2. Арендованный Снарядный, Механический и Литейный ПЕТРОЗАВОД, в г. Ленинграде, Малая Охта, Новочеркасский пер., 1, тел. 612-20 и 544-66.

ТРЕСТ ИЗГОТОВЛЯЕТ:

СТАЛЬ МАРТЕНОВСКУЮ ПО ЛЮБОМУ АНАЛИЗУ, ПРОКАТНЫЕ ФАБРИКАТЫ, СТАЛЬНЫЕ И ЖЕЛЕЗНЫЕ ПОКОВКИ, КЛЕПАНЫЕ КОНСТРУКЦИИ И КОТЕЛЬНЫЕ РАБОТЫ, ЧУГУННОЕ И МЕДНОЕ ЛИТЬЕ, НАСОСЫ АЛЬВЕЙЕРА, АРТИЛЛЕРИЙСКИЕ СНАРЯДЫ, ЦЕЛЫЕ МЕХАНИЗМЫ, РЕМОНТ ПАРОВОЗОВ И ПАРОХОДОВ.

Представители:

в Москве — инженер Н. В. ПЕЧЕНКИН, Софийка, 13, кв. 3, тел. 3-14-44.
в Ленинграде — инженер Л. И. ДЫМШИЦ, Херсонская, 1, кв. 17, тел. 1-76-22.

ТЕЛЕГРАФНЫЕ АДРЕСА: в Петрозаводске, Ленинграде и Москве „ОНЕГОЗАВОД“.

Объединение Лесной и Деревообрабатывающей промышленности в Карелии

„КАРЕЛЛЕС“.

— Премирован дипломом признательности на I Всероссийской — Сельско-Хозяйственной выставке в Москве.

ПРАВЛЕНИЕ — в г. Петрозаводске,
ул. Троцкого, № 8.
ТЕЛЕГРАФНЫЙ АДРЕС — Петрозаводск,
Кареллес.

ЛЕНИНГРАДСКОЕ ПРЕДСТАВИТЕЛЬСТВО — ул. Восстания, № 7, кв. 2.
ТЕЛЕГРАФНЫЙ АДРЕС — Ленинград,
Кареллес.

Продает: ДРОВА, ШПАЛЫ, КРУГЛЫЙ ЛЕС, ПИЛЕНЫЙ МАТЕРИАЛ, ПОДЕЛОЧНУЮ БЕРЕЗУ.

Покупает: ХЛЕБ, ХЛЕБОФУРАЖ, ПИЛЫ, ТОПОРЫ, НАПИЛЬНИКИ, КОЖУ, МАХОРКУ.

ЭКСПОРТИРУЕТ ЗАГРАНИЦУ СОСНОВЫЕ И ЕЛОВЫЕ ДОСКИ, ПРОПСЫ, БАЛАНСЫ, ТЕЛЕГРАФНЫЕ СТОЛБЫ.

МУРОМСКИЙ МЕТАЛЛОТРЕСТ

ПРАВЛЕНИЕ: с. Вача, Владимирской губ.

ОБ'ЕДИНЯЕТ:

1) Фабрику „Труд“, б. Н-ков Д. Д. Кондратова, в с. Вача.
   „ „ б. В Д. Кондратова С-вей в с. Вача.
   „ „ б. В. М. Теребина, в с. Вареж.
2) Фабрику „Луч“ б. Т-ва Л. и А. Завьяловых, в с. Новоселки.
3) „ „Красный Металлист“, б. А. И. Сидорова, в д. Городищи
4) Завод имени Шляпникова, б. Торского Т-ва, в г. Муроме.
5) „ „Коммунист“, б. Тармо в Муроме.

ИЗГОТОВЛЯЕТ:

Гири килограммовые чугунные изделия завода имени Шляпникова, в Муроме, б. Торский (с казенным клеймом)

Вес	100 гр.	200 гр.	500 гр.	1 кил.	2 кил.	5 кил.	10 кил.	20 кил.

Гири для сотенных весов

Вес	Номин.	500 кил.	200 кил.	100 кил.	50 гр.	20 гр.	10 гр.
	Действ.	5 кил.	2 кил.	1 кил.	500 гр.	200 гр.	100 гр.

Примечание. Гиря в 100 гр. действ. веса медная.

Стамески (без ручек) образца „Фирт“

ф-ки „Красный Металлист“, в д. Городищах, Муромск. у., Владимирск. г.

Размеры .	$^1/_8''$	$^1/_4''$	$^3/_8''$	$^1/_2''$	$^5/_8''$	$^3/_4''$
	$^7/_8''$	$1''$	$1^1/_8''$	$1^1/_4''$	$1^3/_8''$	$1^1/_2''$

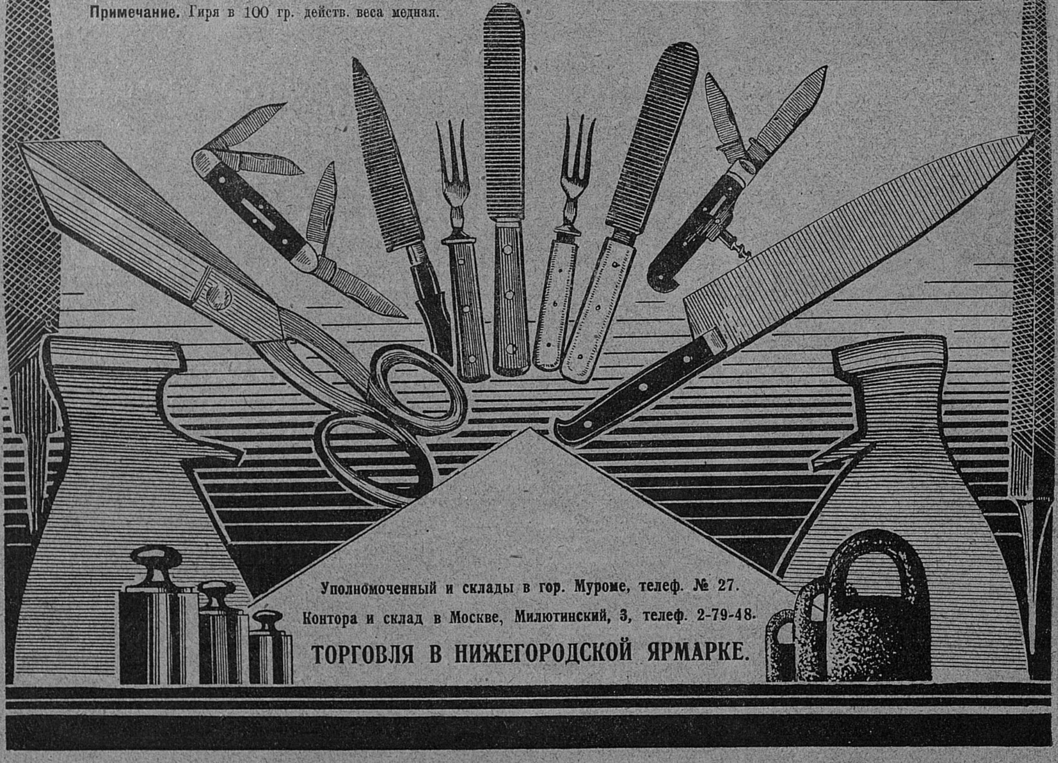

Уполномоченный и склады в гор. Муроме, телеф. № 27.

Контора и склад в Москве, Милютинский, 3, телеф. 2-79-48.

ТОРГОВЛЯ В НИЖЕГОРОДСКОЙ ЯРМАРКЕ.

ДАЛЬНЕВОСТОЧНЫЙ МЕХАНИЧЕСКИЙ и СУДОСТРОИТЕЛЬНЫЙ ЗАВОД

„ДАЛЬЗАВОД“.

Завод изготовляет:

Паровые машины, котлы, различные металлические конструкции, топки для сжигания угольной мелочи и бурых углей, сельско-хозяйственные машины и орудия, лесопильные рамы, обрезные станки, круглые пилы, бревнотаски, пресса. Чугунное, медное и мелкое стальное литье, всевозможные сплавы, баббиты.

Постройка и ремонт судов:

Судовые корпуса и машины, котлы, механизмы, гребные винты.

Постройка баков:

Цистерн маслохранилищ.

Изготовление весов:

Весы, гири метрической системы.

Оборудование:

Фабрик, мельниц, лесопильных и деревообделочных заводов.

Ремонт:

Паровозов, вагонов, электромоторов и переделка весов на метрическую систему.

Сварка:

Электрическая и автогенная.

Производство экспертиз:

Составление чертежей, расчетов, смет, проектов.

Новые сухие доки:

Постановка судов дл. до 600 фут., осадкой до 30 фут.

Заложен в 1885 году.

Управляющий Заводом ***И. Ф. Коваль.***

Пом. Управляющего по Техн. Части Инж. ***В. Д. Бердичевский.***

554

УПРАВЛЕНИЕ ПОДСОБНЫМИ ПРЕДПРИЯТИЯМИ

„ДОНУГЛЯ“

в городе ХАРЬКОВЕ, по Рымарской ул., № 14.

Объединяет нижеследующие, входящие в состав Треста „ДОНУГОЛЬ“, предприятия:

1. Завод „**Свет Шахтера**“, г. Харьков.
2. **Горловский** Машиностроительный завод, ст. Горловка.
3. Завод Машиностроительный б. **Боссе**, г. Сталин.
4. Завод Механический имени **Карла Маркса**, ст. Варва666ополье.
5. Завод „**Красный Детонатор**“, гор. Новочеркасск.
6. **Константиновская** группа керамических заводов, ст. Константиновка.
7. **Железнянская** группа кирпичных заводов, ст. Нью-Иорк.
8. **Ларинские** известковые карьеры и завод, ст. Менчугово.
9. Керамический завод быв. **Михалкова**, ст. Кутейниково.

а) Завод „СВЕТ ШАХТЕРА“ производит: а) шахтные лампы „Вольфа“, б) чугунное и медное литье, в) штамповальные и жестяные изделия, г) котельные изделия, д) различные механические работы, е) перфораторы для горных работ и другие изделия. Предположены к производству шахтные аккумуляторные лампы.

б) ГОРЛОВСКИЙ Машиностроительный завод производит: а) центробежные насосы „Вейзе и Монский“, Броун-Бовери и Зульцера, б) чугунное и медное литье, в) чугунную и медную арматуру, г) рудничные вагонетки, д) ремонт паровозов, е) различные механические работы, ж) вентиляторы системы Женест-Гершер, з) лебедки электрические, и) плунжерные насосы „Триплекс“, к) кровати железные, л) мачты железные и др.

в) Машиностроительный завод бывш. БОССЕ производит: а) сортировки, б) мойки, в) паровые насосы, г) шахтные клети, д) разные механические работы, е) чугунное и медное литье.

г) Механический завод им. КАРЛА МАРКСА производит: а) ремонт рудничного оборудования, б) чугунное и медное литье, в) токарные станки, г) механические работы.

д) Завод „КРАСНЫЙ ДЕТОНАТОР“ производит: а) Детонаторы, б) Электродетонаторы.

е) КОНСТАНТИНОВСКАЯ группа керамических заводов состоит из заводов: 1) „КРАСНАЯ ЗВЕЗДА“ (б. Штульберга), 2) „ЛУЧ СВОБОДЫ“, 3) „КРАСНЫЙ СТРОИТЕЛЬ“ и 4) ЧАСОВЯРСКИЕ КАРЬЕРЫ. Группа заводов производит: а) кирпич огнеупорный, б) кирпич шамотовый, в) кирпич кварцево-шамотовый (нормальных размеров и фасонный) для металлургической, сахарной и стекольной промышленности, г) керамические кислото-огнеупорные изделия, д) кирпич красный строительный.

ж) ЖЕЛЕЗНЯНСКАЯ группа кирпичных заводов состоит из заводов: 1) „КОММУНИСТ“, 2) „ПРОЛЕТАРИЙ“. Группа заводов производит: а) кирпич красный строительный, б) черепицу марсельского типа — гончарную.

з) КУТЕЙНИКОВСКАЯ группа керамических заводов при станции Кутейниково состоит из заводов: 1) б. МИХАЛКОВО, 2) б. САЛУНЦОВО. Группа заводов производит: а) кирпич строительный высшего качества, б) кирпич полуогнеупорный, особенно пригодный для обмуровки котлов, в) огнеупорный кирпич разных марок и силикатный.

и) ЛАРИНСКИЕ известковые карьеры и завод добывают известняк и производят известь негашенную.

к) ПУТЕПРОВОДСКИЙ цементный завод производит Порт-Ланд Цемент.

Прикамский Металлургический Округ

„КАММЕТАЛЛ“

Объединяет 6 Прикамских заводов:

1) Чермозский-Железоделательный.
2) Юго-Камский-Механический и Железоделательный.
3) Пожевской-Механический.
4) Полазнинский Чугуно-литейный.
5) Добрянский-Железоделательный
6) Майкорский-Доменный.

Заводами Округа изготовляется: листовое железо, огнеупорные изделия, молотилки, конные приводы, плуги, сшивн. оцинкованная посуда, чугунное литье—посудное печная арматура, печки и т. п., гвозди-проволочные, резные и кованые разных :: :: :: :: :: : размеров. : :: :: :: :: ::

Адрес Управления: Зав. Чермоз
Пермского Округа
Телеграф. Чермоз „Камметалл“
Представительство:
г. Пермь, уг. Ленинского и Красн. Проспекта

„КАММЕТАЛЛ“.

МУРМАНСКОЕ ГОРНОПРОМЫШЛЕННОЕ ТОВАРИЩЕСТВО.

(Основанное в 1922 году).

РАЗРАБОТКА и ПРОДАЖА полевого шпата, кварца и слюды на промыслах в Карело-Мурманском крае.

ДОБЫЧА и ПРОДАЖА на собственных разработках Путиловской бутовой плиты (аршинник, цоколя, ступени и др.).

Камень булыжный и колотый; земля формовочная; песок всякий; известь обыкновенная и гидравлическая.

Руды: железная, свинцовая и медная.

Тяжелый шпат молотый высших сортов.

Правление и Главная Контора
в ЛЕНИНГРАДЕ, пр. Нахимсона, 15, кв. 10.
Телефоны: 554-58 и 103-13.

733

ВСНХ. УССР.

УКРАИНСКИЙ ТРЕСТ

Сельско-Хозяйственного Машиностроения

УКРТРЕСТСЕЛЬМАШ

ПРАВЛЕНИЕ — г. Харьков, ул. Свердлова, № 1.

ОБ'ЕДИНЯЕТ: 10 заводов с.-х. машиностроения.

ИЗГОТОВЛЯЕТ:

плуги, буккера, бороны, культиваторы, сеялки, жатки-лобогрейки, самоскидки, молотилки хлебные и кукурузные, конные привода, сеялки, сортировки, мельничные поставки, просорушки, соломорезки, корнерезки, зернодавилки, пресса сенные, маслобойное оборудование, нефтяные двигатели, тракторы „Запорожец“, запасные части к ним :: :: :: :: :: :: :: и разное литье ковкого чугуна. :: :: :: :: :: :: ::

13

СЕЛЬСКО-ХОЗЯЙСТВЕННЫЕ МАСТЕРСКИЕ

ИНГУШСКОЙ АВТОНОМНОЙ ОБЛАСТИ

УЛИЦА III КОМИНТЕРНА, № 42 (БЫВШ. БАЗАРНАЯ), ТЕЛЕФОН № 219.

С ЦЕХАМИ:

Слесарно-Механическим,
Кузнечным,
Литейным,
Автогенно-сварочным,
Бричечно-экипажным,
Вулканизировочным,
Столярным,
Малярно-обойным,
Шорным и жестяным.

ПРОИЗВОДИТ всевозможные слесарно-механические работы.

КАПИТАЛЬНЫЙ РЕМОНТ сел.-хоз. машин и орудий всех систем и конструкций, **тракторов и автомобилей.**

ИЗГОТОВЛЯЕТ мелкий и крупный сел.-хоз. инвентарь, тракторные повозки-площадки.

СВАРИВАЕТ **всевозможные части и поломки во всех металлических частях.**

Брички, фургоны всех типов, арбы, отдельные ходы к ним, тачанки, бедарки и т. д.

ВУЛКАНИЗИРУЕТ (сваривает) всевозможные резиновые части.

СБРУЮ КРЕСТЬЯНСКУЮ И ГОРОДСКУЮ.

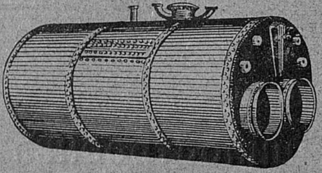

Выполняет всевозможные жестяные, малярно-обойные, плотничные и столярные работы.
Новое оборудование построек.

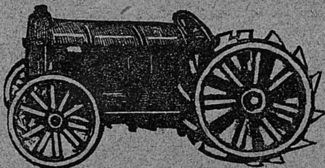

Из собственного гаража при мастерских, а также из конторы: Пролетарский, № 40, **отпускаются автомобили для катания, грузовики для экскурсий и т. д.**

Выполнение заказов и цены вне КОНКУРЕНЦИИ.

Принимается запись для перевозки пассажиров на лучших легковых автомобилях, а равно багажа и груза на грузовиках.

Имеются АВТОБУСЫ.

В. С. Н. Х.

ЮЖНО-УРАЛЬСКИЙ ГОРНОЗАВОДСКИЙ ТРЕСТ

С. С. С. Р.

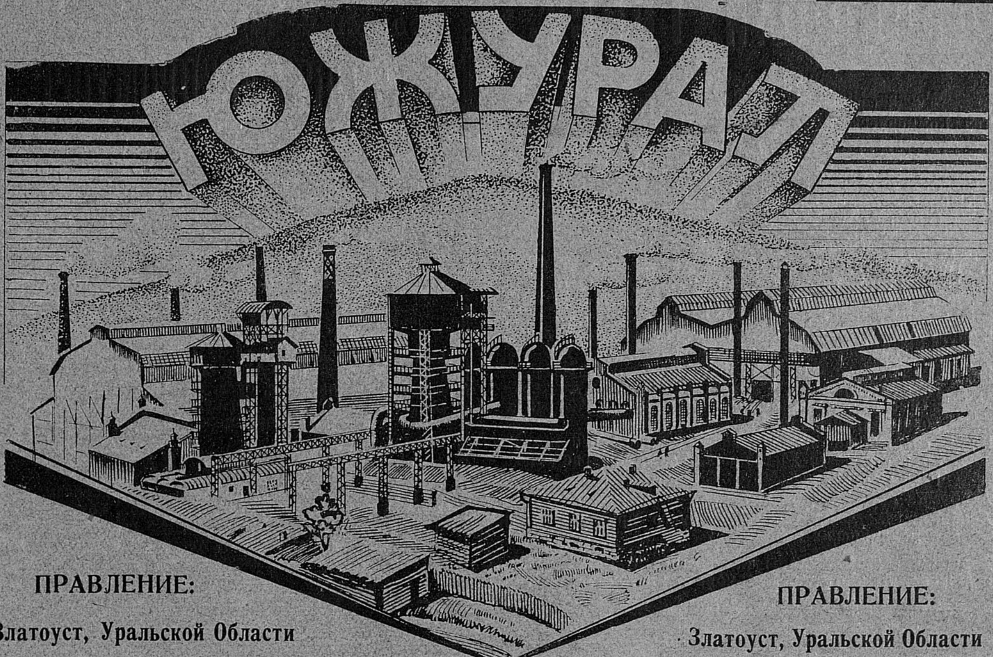

ПРАВЛЕНИЕ:

Златоуст, Уральской Области

ПРАВЛЕНИЕ:

Златоуст, Уральской Области

ВЫРАБАТЫВАЕТ:

Сталь инструментальную углеродистую и самозакалку. Литье чугунное, посудное. Проволоку железную катаную и тянутую. Проволоку стальную. Гвозди проволочные, конноподковные, шурупы. Вагоны товарные: крытые и платформы для нормальной и узкой колеи. Вагонные запасные части. Точила и бруски карборундовые и наждачные. Цемент портландский. Кирпич динас. Чугун передельный и литейный. Ферросплавы. Железо сортовое, полосовое и шинное. Железо кровельное и парсовое. Сталь мартеновскую сортовую, полосовую и листовую. Сталь косную, серповую, лопаточную, рессорную и пружинную. Болты, гайки, шайбы и заклепки. Топоры, лопаты, кирко-мотыги и кайла. Пилы поперечные и лесорамные. Напильники. Инструмент токарный, слесарный, плотничный и столярный Инструмент измерительный.

ПОМИМО ЭТОГО ТРЕСТ ДОСТАВЛЯЕТ:

Руду железную и хромистую. Глину огнеупорную. Кварц, кварцит и полевой шпат.

186

СССР. ВСНХ.

Государственный

Фанерный Трест.

Правление:

Москва, Милютинский переулок, д. № 20.

Тел.: Коммерческого Отд. № 3-74-62. Общий Отд. № 11-79.

Телеграфный адрес: **Москва—Фанеротрест.**

Отделения:

г. Ленинград, Обводный канал, № 29.

Представительства:

гор. Ташкент, Фанеротрест.

Коммерческие Агентства:

1. Город Харьков, ул. Свободной Академии, д. № 26.
2. Город Ростов на Дону, Темерницкая, дом № 75.

ПРЕДЛАГАЕТ:

Фанеру клееную — березовую, толщиной от 3 *мм* и толще разных размеров и сортов.

Ящичные комплекты: чайные, табачные, кондитерские, макаронные, для сушеных фруктов, дрожжевые и др., пучинные карточки для железных дорог, бирки и другие.

Бочки специальной клейки, водонепроницаемые различной емкости до 100 килограмм для разного рода сыпучих тел.

Альбумин кровяной, черный.

Альбумин светлый, для текстильного производства и медицинских целей.

Большой выбор фанеры на складах и магазинах в Москве, Ленинграде, Харькове и Ростове н/Дону.

405

ГОСУДАРСТВЕННОЕ ОБЪЕДИНЕНИЕ

Лесной и Деревообрабатывающей Промышленности и Торговли

„ТУЛГУБЛЕСПРОМТОРГ“

ПРАВЛЕНИЕ: г. Тула, Советская, 56. Тел.: 3-31 и 3-73.

ОТДЕЛЕНИЕ: Москва, Рабочая, 14. Тел. 5-04-71.

ИМЕЕТ СВОИ РАЗРАБОТКИ ЛЕСНЫХ ПЛОЩАДЕЙ, ЛЕСОПИЛЬНЫЕ ЗАВОДЫ, МЕБЕЛЬНО - ЗЕРКАЛЬНУЮ ФАБРИКУ И СТРУЖЕЧНЫЙ ЗАВОД.

ПРОДАЕТ:

со своих складов в Москве и Туле партиями и в розницу: пиленый и круглый лесоматериал всевозможных пород и сортов: дуба, бука, явора, ясеня, клена, березы, ольхи, липы и проч. Яичную и фруктовую стружку. Различную мебель и зеркала.

ПРИНИМАЕТ ЗАКАЗЫ:

на изготовление мебели по чертежам и рисункам, зеркал, шлифовку стекла, оборудование банков, контор, больниц и проч.; на упаковочную древесную стружку и поставку всевозможных пород лесоматериалов в круглом и разделанном виде.

368

Лесозаготовительный П/отдел Лесного Отдела Северо-Кавказского Краевого Земельного Управления

„Севкавкрайлесзаг“

осуществляет на территории Северного Кавказа хозяйственные лесоразработки Наркомзема через аппараты лесничих и поставляет всевозможные ассортименты, разработанные из древесных пород Северного Кавказа:

ДУБОВЫЕ телеграфные столбы, шпальные кряжи, шпалы экспортные бельгийского типа и русских всех типов НКПС, рудничную стойку, клепку как французскую экспортную, так и русскую винную, ДУБОВЫЕ, ГРАБОВЫЕ и БУКОВЫЕ деловые кряжи и доски разных размеров. ЦЕННЫЕ породы: тисс, самшит, орех, каштан в кряжах, брусьях и досках, также предметы крестьянского обихода: обод, ступку, спицы, оглобли, мажары, слеги, лопаты и проч.

Для снабжения крестьянского населения безлесных и малолесных районов Края „СЕВКАВКРАЙЛЕСЗАГ“ имеет сеть базисных лесных складов в городах: Ростове на-Дону, Краснодаре, Армавире, Кропоткине, Ставрополе, в станицах: Кавказской и Лабинской. Склады снабжения лесом и пиломатериалами древесных пород Северного Кавказа и продукцией северных Лесзагов из хвойных пород, круглым и пиленым сосновым и еловым лесом в подтоварниках, бревнах и досках разных размеров и сортов.

В течение 1925/26 операционного года будут открыты лесные склады в городах: Ейске, Подтелкове, Шахтах, Грозном, Владикавказе, Пятигорске и станицах: Морозовской, Пролетарской, Тимошевской и селе Благородном.

Краевая Контора „СЕВКАВКРАЙЛЕСЗАГА“ помещается по проспекту Ворошилова в д. № 16, в г. Ростове на Дону. Телеф. № 6-46.

Базисный склад г. Ростов на Дону. Береговая № 7.

СЕВКАВКРАЙЛЕСЗАГ.

393

ЦЕНТРАЛЬНЫЙ ЛЕСНОЙ ПИТОМНИК

Управления Лесами Н.К.З. ТССР

гор. Полторацк (Асхабад).

Отпускает учреждениям и частным лицам на нижеуказанных условиях посадочный материал, семена и черенки, а именно:

I. Посадочный материал.

Сеянцы и саженцы в возрасте 1—4 годов следующих пород: Acer Negundo—клен амер; Albizzia Fulibrissin—шелковистая акация; Biota orientalis—туя восточная; Biota orientalis Var. comp.—туя восточная компактная; Catalpa Syringifolia—катальпа; Cercis Siliquastrum—Иудино дерево; Cupressus Sempervirens—кипарис пирамид; Gleditschia triacauthos—Гледичия; Koelreuteria paniculata—Кельрейтория; Maclura aurantiaca—Маклюра; Melia Azeder—Мелия; Morus alba—шелковица белая (имеются привитые, плакучие); Paliurus aculeatus—держи-дерево; Prunus Armeniaca—абрикос (дички и прив.); Robinia Pseudoacacia—белая акация; Sophora japonica—софора (имеются прив. плакучие); Vitex Agnus Castus—агнец невинный.

Окоренившиеся черенки в возрасте 1—4 годов: Ligustrum Vulgare—бирючина; Platanus orientalis—чинар; Vitis vinifera—виноград, местные сорта.

Цены от 4 до 40 коп. за 1 штуку.

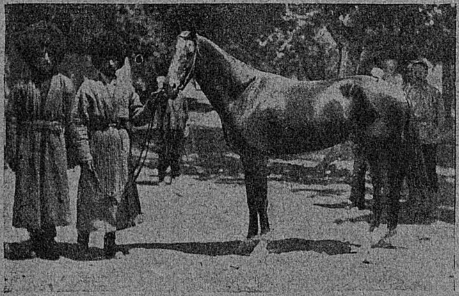

II. Семена.

Всех вышеуказанных и следующих дикорастущих местных пород: Acer monspessulanum; Amygdalus communis var. dulc. et var. amar; Amigdalus Scoparius; Celtis australis; Colutea persica; Crataegus; Fraxinus potamophyla; Ficus Carica, Juglaus Fallax; Juniperus polycarpos; Pistacia Vera, Rosa и др.

Цены по себестоимости.

III. Черенки.

Всех указанных, разводимых черенками, пород.

Цены по себестоимости.

IV. Условия высылки.

Высылаются по первому требованию.

Упр. Лесами.

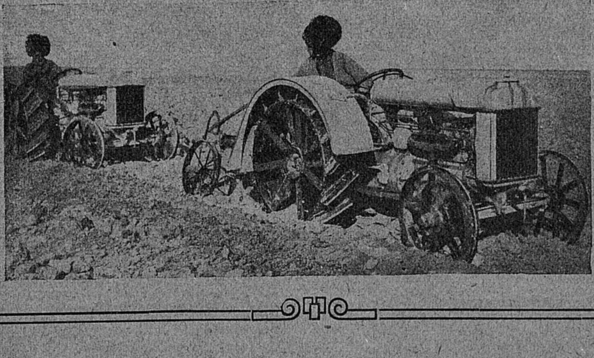

ЛЕСОЗАГОТОВИТЕЛЬНЫЙ ОТДЕЛ

Центрального Управления Лесами БНКЗ'а

АВТОНОМНОЙ БАШКИРСКОЙ С. С. Р.

Принимает заказы на поставку госучреждениям и кооперативам всевозможных ПРОДУКТОВ ЛЕСНОЙ ПРОМЫШЛЕННОСТИ, как-то: заготовку дров различных пород, строевого леса, корья черемухового обруча, древесн. угля, лыка, лубка, мочалы, липовой плашки и дощечки, дубового кряжа, различных дубовых брусьев, шахтовых стоек, железнодор. шпал, осины для спич. соломки и т. п.

Изготовляет экспортную французскую дубовую клепку.

Лесозаготовительный отдел через месткомы, фабричкомы и завкомы ПРИНИМАЕТ ЗАКАЗЫ НА ДОСТАВКУ ДРОВ. Коллективам служащих и рабочих на ЛЬГОТНЫХ УСЛОВИЯХ.

Имеются на складах в Уфе: дешевые сорта пиломатериалов, специально КРЕСТЬЯНСКОГО СПРОСА.

При продаже пиломатериалов кооперативам для сбыта в сельских местностях предоставляются привиллегии и делается особая скидка.

Адрес: УФА, Телеграфная ул., № 12, Лесозаготовительный Отдел ЦУЛ. Для телеграмм: УФА—БАШЦУЛ'а. 201

آفتا نومییەلی باشقۇتستان یرئشتەری حالق کامیسارلئعی اورماندار قاراو مەرکەز ئیداراهئنئك آعاس ئـەزدەو «لیسازاگاتاۋیتلنی» بولیـگـی.

دەولەت هەم کائوپیراتیف اویشمالارینا هەر تۆرلی آعاس زاگاتوفکالاری ئەذرلەب بیررگـە **زاکازلار قـابـول ئیتە:** تۆرلی آعاستان اوتنلار، ئستروی یوۋی آعاس، آعاس قابئعی، مویل آعاستان قرشاوذار، آعاس کومری، یۆمشاق یوکە (موچالا)، قاتی یۆکە (لیبوکا)، قابق، یوکە آعاس تاقتالاری هەم پلاشکالالاری، تیمر یول ئشپالداری، شرپی هالامی ئۆسۆن اوساق آعاس، ئیمەن ئاعاستان کراژلەر هەم باشقا تۆرلی ئیمەن ئاعاس کیرەکتەری (بروسلار)، شاحتالار ئۆسۆن ئستویکا هەم باشقالار.

ئیمەن ئاعاسندان ئیکسپورتنی فرانسوز کلیپوپکالاری، ئەذرلەی. ئاعاس ئەزرلەو بولیگی: میستکوملار، فابریك کەمیتەتلەری، زاۋکوملار ئاشا حذمەتسئلەرگە، ئشسئدەر کالليکتیفلارینا آرذان باها مەن **اوتن ئەذردەب هەم اورنعا ئیتب بیرو زاکازلاری قابول ئیتە.**

ئۆفی قالاهنداعی ئسکلادلارندا هەر واقتی کرەستییەندەر کیرەگنە مەحسوس ئەذرلەنگەن پییولو ماتیریالداری (پییولو ماتیریال) آرذان باها مەن بولا.

توری کرەستییەندەرگە هاتار ئۆسن آلعان کاپیراتیف اورگانلارینا پیلا ماتیریاللارنی هاتقاندا ذور اوستوپکا ئشتەب مەحسوس ئسکیتکەلەر ئشتەلە.

ئەدریس: ئۆفی، تلیگرافنی اروام، یۆرت نومیری 12 تسول. آعاس ئەذرلەو بولئگی.

تلـیـگـرام ئـۆسۆن: ـ ئـۆفی بـاشتسولا.

ЛЕСОПРОМЫШЛЕННОЕ и ТОПЛИВНОЕ

Паевое Товарищество Левобережной Украины

„УКРЛЕСТОП“

ПРАВЛЕНИЕ:

ХАРЬКОВ, Сергиевская пл., б. Московские ряды, № 1—2.
Телефоны: №№ 7-38, 3-16, 28-22.

ЛЕСОРАЗРАБОТКИ и ЛЕСОЗАВОДЫ

в пределах: бывш. Харьковской, Донецкой, Полтавской и Черниговской губ.

(и)

Первомайская Паркетная Фабрика

при станции Смородино, Южных жел. дорог.

Изготовляет:

елочный, асфальтовый и другой паркет, дубовый, ясеневый, кленовый и проч. пород и плинтуса.

Имеет в продаже:

1) Наличный сухой паркет высокого качества древесины всех твердых пород (дуб, ясень, береза и клен).
2) Гнутую венскую мебель, как-то: стулья, кресла, диваны, качалки и проч.
3) Деревянную мебель, массовую и заказную специальную.
4) Производит все столярные работы для жилстроительства: рамы, двери, плинтуса и проч.

Все изделия вырабатываются из высококачественной выдержанной древесины, высушенной в паровых специальных сушилках.

С ТРЕБОВАНИЯМИ ОБРАЩАТЬСЯ:
ХАРЬКОВ, Сергиевская пл., Правлению „УКРЛЕСТОП“.

ПРАВЛЕНИЕ.

КАМСКО-УРАЛЬСКИЙ

Лесобумажный Государственный

ТРЕСТ

„КАМУРАЛБУМЛЕС“

Управление Трестом: гор. Свердловск, ул. Троцкого, д. 8.
Телефоны: № 5-05, 5-06, 4-61.

ЛЕСОПИЛЬНЫЕ ЗАВОДЫ, БУМАЖНЫЕ И КАРТОННЫЕ ФАБРИКИ, ЗАВОДЫ СУХОЙ ПЕРЕГОНКИ ДЕРЕВА.

ПРОДАЕТ И ВЫПОЛНЯЕТ ЗАКАЗЫ НА:

1. Лесные материалы всех сортов, столярные изделия.
2. Бумагу разных сортов: писчую, курительную, альбомную, картузную, печатную, оберточную, пакетную, светочувствительную.
3. Картон древесный и тряпичный.
4. Продукты сухой перегонки дерева: ацетон технический, масло метоновое, древоуксусный порошок.

КОММЕРЧЕСКИЕ КОНТОРЫ:

в Москве, Сталинграде, Ташкенте.

СКЛАДЫ ВО ВСЕХ ГОРОДАХ ЗАПАДНОЙ СИБИРИ.

ЛЕСОПРОМЫШЛЕННЫЙ ТРЕСТ

„АРМЛЕС“

при Наркомземе ССР Армении.

Правление в ЭРИВАНИ (Красно-армейская ул., № 28, №№ тел. 144 и 202).

ПРЕДЛАГАЕТ:

Дрова, древесный уголь исключительно твердой лесной породы, всякого рода пиленые лесоматериалы, конторскую и канцелярскую мебель, строганые изделия, окна, двери, рамы, переплеты, всякого рода тару, шпалы, мостовые и переводные брусья, телеграфные столбы и др.

ОТДЕЛЕНИЯ во всех районах ССР АРМЕНИИ.

Срочное выполнение заказов. *ПРАВЛЕНИЕ.*

251

ОМСКИЙ ГУБЕРНСКИЙ ЛЕСОПРОМЫШЛЕННЫЙ ТРЕСТ

„ОМГУБЛЕСТРЕСТ“

Правление Треста: Рабфаковская ул., № 11, телефон №№ 1-64 и 4-23.
Склады: г. Омск, Красный путь, № 115, телефон № 5-32,
г. Ленинск, ул. Рассохина, № 1, телефон № 55,
г. Ново-Омск, телефон № 81.

ПОКУПАЕТ:

высокосортный круглый лес хвойных пород 6—12—15 арш. длины и пиленые обрезные лесные материалы кондиционного качества.

ПРОДАЕТ:

круглый строительный лес всех размеров, пиленые, обрезные, строганные и шпунтованные доски и брусья; жерди и дрова березовые и хвойные.

ПРИНИМАЕТ ЗАКАЗЫ:

на поставку разных лесных строительных материалов в неограниченном количестве, франко-станция назначения заказчика; к изготовлению в неограниченном количестве: строганные материалы, обшивку шпунтованную и в четверть, половые доски шпунтованные и с вынутыми четвертями, плинтуса, наличники; массовые на ящики разных размеров.

ПРОИЗВОДИТ:

распиловку чужого леса на сортименты по указанию заказчиков; помол зерна на вальцевой мукомольной мельнице.

Цены вне конкуренции. Льготные условия.

Кредит госпотребителям через Правление Треста.

426

Государственный Лесопромышленный Трест

„ДАЛЬЛЕС“

Объединяет Государственную Лесную Промышленность всего Дальнего Востока.

Экспортирует и принимает заказы на поставку:

Пиленые материалы всевозможных сортиментов—из сосны, кедра, ели и др. пород.
Фанерные чурки—из бархата, ореха, ясеня, дуба, ильмы и липы.
Осиновые чурки—монопольное право экспорта из пределов Д. В.
Брусья—кедровые и сосновые.
Шпалы—кедровые, лиственичные, дубовые и сосновые.
Телеграфные столбы—лиственичные и сосновые.
Бревна, крепежник, балансы, французская дубовая клепка.
Ящичные доски и комплекты ящиков различных размеров.

„ДАЛЬЛЕС“ ЭКСПЛОАТИРУЕТ:

90.465.000 гектаров лесной площади, фанерный завод, 11 собственных лесопильных заводов с **мукомольными** и механическими цехами.

Пред. Правл. **С. А. Акимов;** Зам. Пред. Правл. **И. О. Черненко;** Чл. Правл. **Крокос, П. И.**

ПРАВЛЕНИЕ: г. Хабаровск, ул. Карла Маркса.

ГЛАВНАЯ КОНТОРА	ОТДЕЛЕНИЯ:	АГЕНТСТВА:
Хабаровск.	Владивосток, Хабаровск, Чита.	Николаевск н/Амуре, Ст. Маньчжурия.

ПРЕДСТАВИТЕЛЬСТВА:

Китай—Харбин, Шанхай, Тяньцзинь; Япония—Кобе.

Телеграфный адрес: Главной Конторы—Хабаровск, „Дальлес“ Правление,
„ „ Представительства в Кобе:—Кобе, „Дальлес“.
Почтовый адрес:—Япония, Кобе, Представительство „Дальлеса“.

562

ЛЕНИНГРАДСКИЙ

Государственный Завод Оптического Стекла

г. ЛЕНИНГРАД, просп. села Володарского, д. 3/2, тел. 594-02.

Ленинградский Государственный Завод Оптического Стекла отстроен в 1916 г. и являлся в то время четвертым по счету заводом в мире, производившим оптическое стекло. Вообще, варка оптического стекла представляется одной из труднейших задач, которые только могут быть поставлены промышленной технологией. Трудности заключаются в неустановленности и недостаточной научной обследованности методов производства, а также в чрезвычайно высоких требованиях, предъявляемых к оптическому стеклу, как материалу.

Физическая, и в частности оптическая, однородность стекла должна превосходить таковые свойства всех известных в природе тел как натуральных, так и искусственных. Больным местом производства является отсутствие вполне подходящего материала для изготовления сосуда, в котором варится стекло. Единственно возможный, по техническим условиям, материал глина — далеко не безупречен, сильно разъедается стеклом, особенно некоторыми его сортами и тем вводит в состав стекла случайные, вредные элементы, которые нарушают однородность материала и искажают величины оптических констант (показателя преломления и дисперсии), долженствующих совпадать с наперед заданными нормами с точностью до единицы четвертого знака после запятой.

Из сказанного вытекает, что производство оптического стекла как у нас, так и заграницей, является еще делом не столько промышленным, сколько научным, и для успешного развития его требуется более, чем где-либо, участие высококвалифицированного интеллектуального труда.

Основной продукт производства — оптическое стекло различных сортов в заготовках различных форм и величин, в зависимости от дальнейшего назначения для тех или иных оптических приборов. В первый период деятельности завода от 1916 до 1918 года включительно было установлено в производстве три сорта, в настоящее время завод, вновь фактически пущенный с 15 февраля 1924 года, имеет установленных в производстве 15 сортов. Разработка новых сортов продолжается при ближайшем участии Государственного Оптического Института. Под руководством последнего, между прочим, введен и установлен в производстве интереснейший, нигде заграницей неизвестный, способ определения оптических констант стекла, находящегося еще в расплавленном состоянии, в момент варки.

Крупнейшие в Республике Оптико-Механические Заводы переходят в настоящий момент почти целиком на стекло Ленинградского Государственного Завода Оптического Стекла, признавая достоинства его не уступающими заграничному.

Еще одно большое затруднение удалось преодолеть с полным успехом. Дело в том, что для производства оптического стекла требуются сырые материалы исключительной чистоты, нигде в технике не применяющиеся. Получение некоторых из них было связано с громадными трудностями даже заграницей. В настоящее время на ЛЕНЗОС'е оборудована и пущена в ход установка по приготовлению трех наиболее редких из таких материалов: поташа, азотнокислого и углекислого бария.

В ближайшей перспективе завод ставит перед собой задачу по установлению производства очкового стекла, нигде в Республике не изготовляющегося и ранее не изготовлявшегося. Потребность в таких заготовках громадна и достигает нескольких миллионов штук в год. В виду некоторых специфических трудностей этого производства Заводоуправление предполагает установить его по проверенным заграничным методам.

Управляющий Заводом ***Ф. Евсеев.***

ГОСУДАРСТВЕННАЯ

Фарфоро-Фаянсовая Фабрика

имени

„Коминтерна“

(бывш. ВОЛХОВСКАЯ), ст. Волхово, Октябрьской железной дороги.

Управляющий фабрикой *Г. Е. Клопов.*
Старший Бухгалтер *П. М. Михайлов.*
Делопроизводитель *Н. А. Шонин.*

Фабрика имеет следующие отделы:

Машинный по разработке сырья.
Точильный по выработке посуды.
Горновый по обжогу посуды.
Живописный по рисовке посуды и художественный.

Разделы:

Сортировочный по сортировке посуды.
Склад готовых изделий — упаковка и хранение.

В 1926 году работает 1.971 человек.
Выработка продуктов за 1924—25 год 175.817 пудов.

Чайной и столовой фарфоро-фаянсовой посуды.

Государственный Трест
СТЕКОЛЬНЫХ ЗАВОДОВ
Новгородской губернии.

ПРАВЛЕНИЕ: гор. Новгород, улица Карла Либкнехта, д. 6, тел. 233 и 337.

Коммерческая Часть: гор. Ленинград, пр. 25 Октября, 70, тел. 544-64.

Председатель Правления **П. Т. Терешков.**
Член Правления Коммерческий Директор **М. И. Весник.**
Член Правления **В. Ф. Бахвалов.**
Производственный Директор **И. К. Матвеев.**
Главный Бухгалтер **П. Г. Васильев.**
Управляющий Делами **Ф. Д. Иванов.**

ЗАВОДЫ:	Вырабатывают:
1. **„Восстание“**, ст. Чудово, Окт. ж. д.	Всевозможную чайную и столовую посуду художественной отделки, канцелярские приборы, техническое и электрическое стекло, выполнение специальных заказов на указанные изделия по чертежам и образцам.
2. **Имени I-го Коммунистического Добровольческого Отряда,** ст. Б. Вишера, Окт. ж. д.	
3. **Имени 3-го Коммунистического Добровольческого отряда,** ст. М. Вишера, Окт. ж. д.	Ламповое стекло, ламповую арматуру, электрическ. и газовую арматуру, цветное и светлое стекло, цветные вазы и разные художественные изделия.
4. **Имени тов. Луначарского,** ст. Березайка, Окт. ж. д.	Бутылку водочную, аптекарскую и хозяйственную посуду.
5. **„Труд“,** ст. Баталино, Окт. ж. д.	Оконное стекло полубелое.

Общее количество рабочих на заводах Треста около 4.000 человек.

Общий выпуск продукции на сумму до 5 миллионов рублей.

Центропробизоль

Государственный Трест Пробочной и Пробково-Изоляционной Промышленности.

Единый для СССР Производственный и Торговый Орган в этой отрасли промышленности.

ФАБРИКИ и ЗАВОДЫ: ЛЕНИНГРАД, ОДЕССА.

ЦЕНТРАЛЬНОЕ ПРАВЛЕНИЕ: ЛЕНИНГРАД, Канал Грибоедова, 6/2.

ТЕЛЕФОНЫ: Председателя Правления 171-45.
Директора-Распорядителя 572-85.
Оперативно-Коммер. Отд. 586-97.
Технич. Производств. Отд. 572-18.
Управ. делами и Юриск. 572-27.

ТОРГОВЫЕ ОТДЕЛЕНИЯ и СКЛАДЫ:

МОСКВА, Варварка, Старый Гостиный Двор, 76.
ОДЕССА, Городская ул., 1.
РОСТОВ Н/Д, ХАРЬКОВ, КИЕВ и САМАРА.

СЕТЬ ТОРГОВЫХ ПРЕДСТАВИТЕЛЬСТВ и СКЛАДОВ ПО ВСЕМУ СССР.

ПРОБКИ ВСЕХ СОРТОВ, РАЗМЕРОВ и КАЧЕСТВ: аптекарские, оподельдочные, детритные, питейные, пивные, винные, шампанские, минеральные, втулочные, бочечные и другие.

ЛИНОЛЕУМ

Пробковая изоляция для целей строительства, холодильного дела, железнодорожного и водного транспорта.

Пробковые плиты, скорлупы, сегменты, пробковый шланг, пробковая, техническая и виноградная крупа, пробковая стружка и другие предметы изоляции.

Пробковые шлифовальные диски, пробковые коврики.

Пробковые спасательные приборы: круги, шары, пояса, нагрудники и пр.

Разные мануфактурные поделки из пробковой коры.

Металлические капсюли для бутылок производства Одесского Завода.

Российский Институт Прикладной Химии

Ленинград, Парадная, 8. — Телефон № 606-22.

Российский Институт Прикладной Химии, являясь одним из высших исследовательских учреждений СССР, учитывая развивающуюся потребность в аналитической работе со стороны растущей промышленности в Сев.-Зап. Области, предлагает всем хозяйственным, торговым и промышленным учреждениям обращаться в Аналитическую Лабораторию Института за исполнением контрольных анализов, консультацией по выбору материалов для технических целей, исследованием по разным вопросам производств, составлением технических условий на прием материалов, исследованием заграничных материалов и пр. Берет на себя разработку методов различных химических производств, до сего времени в СССР не шедших.

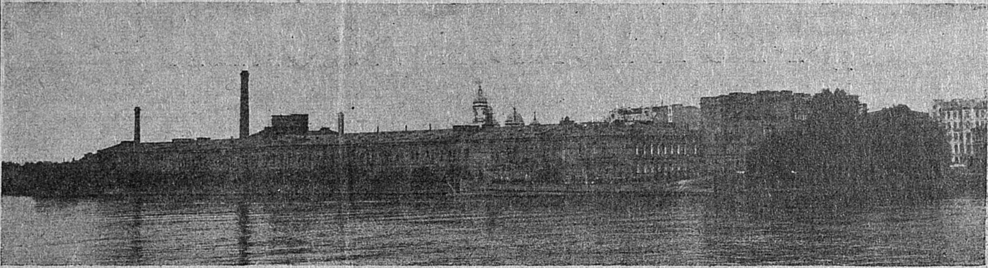

ОПЫТНЫЙ ЗАВОД Росс. Инст. Прикл. Химии

Ленинград, Ватный Остров. — Телефон 559-99.

Опытный завод Российского Института Прикладной Химии вырабатывает нижеследующие химические продукты:

Первое и единственное производство в СССР **красного фосфора** с производительностью в год 115 тонн для снабжения спичечных и металлургических фабрик.

Химически-чистые реактивы: фосфорная кислота, фосфорный ангидрид,—единственные производства в СССР.

Сернистое железо, хлористый кальций, содовые препараты, окись кальция и пр.

Бура и борная кислота, с производительностью в год до 820 тонн.

Натуральные минеральные краски: **мумия, железный сурик, охра** с гарантийным содержанием железа и безвредные.

709

ХАРЬКОВСКОЕ ГУБЕРНСКОЕ ОБЪЕДИНЕНИЕ ПРЕДПРИЯТИЙ ХИМИЧЕСКОЙ ПРОМЫШЛЕННОСТИ

„ХАРГОСХИМКОМБИНАТ“

г. ХАРЬКОВ, Дмитриевская, № 19/1. — Тел.: 18-60, 34-31, 33-48.

В состав „ХАРГОСХИМКОМБИНАТА“ входят:

1-й Госмылзавод имени тов. УРИЦКОГО, Пороховая, 17. Тел. 6-16.
2-й Госмылзавод имени тов. АРТЕМА, Дмитриевская ул., 19/1. Тел. 18-60.
Ф-ка Галеновых Препар. „ЗДОРОВЬЕ ТРУДЯЩИХСЯ“, Журавл., 2. Тел. 17-24.
Ф-ка Антифрикц. Набивок „КРАСНАЯ ПОБЕДА“, Миргородская, 4. Тел. 80-72.
Зеркально-Красочная фабрика, Заиковская, 106. Тел. 11-95.
Уксусный завод „КРАСНАЯ ЗВЕЗДА“, Кооперативная, 17. Тел. 19-98.
Фабричные магазины: № 1. Ул. Свободной Академии, № 35. Тел. 26-15.
№ 2. „ „ „ № 45. Тел.

Предприятия „ХАРГОСХИМКОМБИНАТА“ изготовляют:

Мыло бельевое и туалетное высших сортов, галеновые, химико-фармацевтические препараты, **домашние аптечки,** антифрикционные самосмазывающие набивки, зеркала, масляные краски и уксус.

„ХАРГОСХИМКОМБИНАТ“ покупает: Техническое сало, растительные масла, поташ, тальк, асбестовый шнур, лектравы и разные химикалии.

22

Ленинградская Государственная фабрика

ЭССЕНЦИЙ и ХИМИЧЕСКИХ ПРОДУКТОВ

„ФРУКТОВЫЙ АРОМАТ“

АРЕНДАТОРЫ

М. А. БЮХТЕР и В. И. БИСПЕН.

Ленинград, В. О., 12 линия, д. № 37. Телефон № 1-34-06.

Телеграфный адрес: ЛЕНИНГРАД—„АРОМАТ“.

ПРОИЗВОДСТВО:

фруктовых, ликерных, водочных и цветочных эссенций
:: :: для кондитерских изделий и фруктовых вод; :: ::
растительных безвредных красок для пищевых продуктов
:: :: :: :: :: :: и фруктовых вод; :: :: :: :: :: ::
благовонных веществ для парфюмерных и табачных изд.;
:: :: сложных эфиров, экстракта клюквенного. :: ::
:: :: Переработка сырых эфирных масел и прочее. :: ::

211

Центральное Управление Промышленной Пропаганды и Печати (ЦУП) ВСНХ СССР

МОСКВА, Лубянский пр., 3. Тел. №№ 4-49-25 и 4-66-14.

Принимается подписка на 1926 год

на ежемесячный журнал

„МЕСТНАЯ ПРОМЫШЛЕННОСТЬ и ТОРГОВЛЯ“

Дает всестороннее освещение экономических проблем и деятельности **местной**—государственной, кустарной и частной промышленности и торговли. :: :: :: :: :: ::

ПОДПИСНАЯ ЦЕНА: на 12 мес.—**14 р.**, на 6 мес.—**7 р. 50 к.**,
„ 3 „ —**4** „ цена отд. № **1 р. 50 к.**

Подписка принимается: МОСКВА, Лубянский проезд, д. № 3, и во всех губернских и уездных городах СССР отделениями ЦУП'а и его районными уполномоченными.

Ленинградский Государственный Трест

ЗАВОДОВ СЖАТЫХ ГАЗОВ

Большой Грязный остров, д. № 1.

Телефоны: 179-46, 231-20 и 243-61.

ЗАВОДЫ:

„Красный Автоген“ (б. Перун), Б. Грязный остров, д. № 1. — Тел. 540-11.

„Нефтегаз“, Железнодорожная, 79.—Тел. 147-75.

Имени тов. Матвеева (б. Однер), Таракановский пер., д. 2-4. — Тел. 555-21.

КАРБИД-КАЛЬЦИЙ.

КИСЛОРОД, АЦЕТИЛЕН, БЛАУГАЗ, СВАРОЧНЫЕ ЛАБОРАТОРНЫЕ УСТАНОВКИ, ГАЗОГЕНЕРАТОРЫ, РЕЗАКИ, ПАЯЛЬНИКИ, ПРИМУСА, ПАЯЛЬНЫЕ ЛАМПЫ И ДРУГ.

ПРОИЗВОДСТВО СВАРКИ.

543

ДОНСКОЙ

Государственный Химико-Фармацевтический Трест

„ДОНХИМФАРМТРЕСТ“

Химико-Фармацевтическая Фабрика „ЗАРЯ РЕВОЛЮЦИИ“.

г. Ростов н/Д. Почтовый пер., д. № 111.

Телефон № 17-78.

Для телеграмм: **РОСТОВДОН—ДОНХИМФАРМТРЕСТ.**

Всевозможные галеновые и фармацевтические препараты для аптек Медторгов, Здравотделов и Ветуправлений.

Медикаменты в мелкой упаковке (фасовке) для магазинов санитарии, гигиены и кооперативов.

Ряд выпусков своих оригинальных продуктов „ЗАРЕВО“: Домашние аптечки, Пертусин, Сиролин, таблетки (хины, аспирина, салола). Брассикон, гальманин, леноль (для смягчения кожи рук). Анодин, миндальные отруби, зубной порошок, хинная вода, сосновая вода, лесная вода и много др.

Прием заказов на выработку всевозможных таблеток.

890

ЦЕНТРАЛЬНОЕ УПРАВЛЕНИЕ ПРОМЫШЛЕННОЙ ПРОПАГАНДЫ И ПЕЧАТИ (ЦУП) ВСНХ — СССР.

МОСКВА, Лубянский проезд, 3. Телефоны №№ 4-49-25, 5-35-86 и 4-66-14.

ИЗВЕЩАЕТ, ЧТО ИЗДАВАЕМЫЙ ИМ

„Сборник Приказов и Постановлений по ПРОМЫШЛЕННОСТИ“

в 1925/26 подписном году (подписной год с 1-го октября 1925 года по 1-е октября 1926 года) выходит в составе следующих разделов:

1. **Действия и распоряжения Правительства.**
2. **Приказы и циркуляры по ВСНХ СССР.**
3. **Протокольные постановления Президиумов ВСНХ СССР и РСФСР и Главных Управлений.**
4. **Распоряжения Главных Управлений ВСНХ СССР и РСФСР.**
5. **Приказы и циркуляры по ВСНХ РСФСР.**
6. **Разъяснения Правового Отдела ГЭУ ВСНХ РСФСР.**
7. **Постановления Народных Комиссариатов, имеющие отношение к промышленности.**

Основная задача „Сборника“ предоставить хозяйственникам и юристам хозорганов в систематизированном виде весь важнейший официальный материал промышленного законодательства.

Подписная цена: На 12 мес.—**20 р.**, на 6 мес.—**11 р.**, на 3 мес.—**6 р.** — Цена отдельного номера 1 руб. 15 коп. — **Сборник выходит ДВА раза в месяц.**

ПОДПИСКА ПРИНИМАЕТСЯ:

Москва, Лубянский пр., 3, Центральное Управление Промпропаганды и Печати (ЦУП) ВСНХ СССР и во всех губернских и уездных городах СССР в отделениях ЦУП'а и у его районных представителей.

ЦЕНТРАЛЬНОЕ УПРАВЛЕНИЕ

военными промышленными и сельско-хозяйственными предприятиями Украины и Крыма при командвойск УВО.

„ЦУВОЕНПРОМХОЗ“

г. Харьков, Шляпный пер., № 1, телеф. № 395.

Отделения в губ. городах Украины и в Крыму в г. Симферополе

Отделение в РСФСР в г. Москве, Солянка, 1, пом. 32, тел. № 4-04-55.

ПРИНИМАЕТ:

подряды и поставки мяса, жиров, овощей, об'емфуража, сельхозпродуктов и фабрикатов для воинских частей, государственных и кооперативных организаций.

ПОКУПАЕТ:

скот, фураж, жиры и сельхозпродукты непосредственно у крестьян и кооперации.

ПРОИЗВОДИТ:

всякого рода строительные работы, постройку клубов, ангаров, стадионов и спортплощадок; пошивку военного обмундирования, белья, проз- и спецодежды.

Имеет в своем ведении:

Сельхозы, мыловаренный завод, швейную фабрику, мельницы, крупорушки и друг. производственные предприятия.

Сортоводно-семенное и опытное дело в сахаро-промышленности.

Сельское хозяйство Сахпромышленности Союза представляет мощную и своеобразную отрасль сельского хозяйства страны.

Для обслуживания специальных запросов своего сельского хозяйства Сахпромышленность располагает отдельной организацией — **Сортоводно-Семенным (и опытным) Управлением,** которое подлежащие его ведению вопросы разрешает централизованно в масштабе Сахпромышленности Украины и РСФСР. На ССУ лежит как выполнение производственных заданий в области сортоводства и семеноводства, так и обслуживание научно-практических запросов в этих областях, и в области свеклосахарного хозяйства вообще.

Свекловичное сортоводство ведется в настоящее время на 11-ти селекционных станциях Сахаротреста: Немерчанской, Ялтушковской и Уладовской—в б. Подольской губернии, Верхнячской, Ильинецкой и Б.-Церковской — в б. Киевской губ., Весело-Подолянской — в б. Полтавской губ., Ивановской—в б. Харьковской губ., Теткинской в Курской губ. и Рамонской—в Воронежской губ. Таким образом, из общего числа 11-ти станций 9 расположено на Украине и 2 в РСФСР.

От существовавших до войны станций собрано все уцелевшее в смысле специального персонала, селекционных материалов и оборудования. Создано единое плановое хозяйство в этой высоко специализированной области. Широкое освещение всех сторон селекционной работы, подведение под практикующиеся приемы научного базиса, является особенностью сортоводных станций национализированной промышленности.

В количественном отношении станциями выполняется задание производить ежегодно 10.000—12.000 пуд. маточных семян.

Что касается внутренних качеств свекловичных селекционных семян станций Сахаротреста, то, как показали 3-летние данные коллективных сортоиспытаний, произведенных на сортоводных и опытных станциях НКЗ и Сахаротреста и отчасти в Польше и Германии, целый ряд сортов сахсвеклы станций Сахаротреста определенно превосходит марки крупнейших германских (Раббетге и Гизеке, Шрейбер, Диппе), польских (К. Бущинский, А. Янаш Гранум) и чешской (Воганка) фирм.

Благоприятные для русско-украинских свекловичных семян результаты оценки существующих сортов и марок свеклы являются прочным основанием к дальнейшим успехам нашего свекловичного сортоводства.

Повышение общего уровня, постепенное и неизменное равнение по лучшим материалам лучших станций является возможностью государственного об'единения сортоводных станций, которой не имеют работающие изолированно частновладельческие станции.

Станции Сахаротреста ведут селекцию не только свеклы, но и большинства с.-х. растений свеклосахарного хозяйства: — оз. пшеницы, овса, оз. ржи, проса, ячменя, яр. пшеницы, гороха, кукурузы и, наконец, некоторое внимание уделяется кормовым травам: клеверу, эспарцету, люцерне и тимофеевке.

По первым четырем культурам имеются на станциях Сахаротреста крупные достижения,—ряд сортов, оказавшихся рекордными во всеукраинских сортоиспытаниях.

Первичное размножение сортовых метериалов производится на станциях и семенных рассадниках ССУ, а далее—в семенных хозяйствах сахзаводов.

В составе производственных единиц ССУ находится особая единица — Винницкий Семенной Завод бывш. РАББЕТГЕ и ГИЗЕКЕ. Это — богато обставленный элеватор для сушки, очистки и смешения свекловичных семян. Завод обслуживает пока внутренние нужды промышленности. С развитием экспорта, для которого у нас имеются все возможности и все данные, заключающиеся, прежде всего, в бесспорно высоком качестве наших семян,—значение этого завода.

Кроме сортоводства и семеноводства — чисто производственных функций ССУ, важное место в работе последнего отводится научно-опытной деятельности.

ССУ является центром, куда направляются разнообразные запросы свеклосахарного хозяйства, требующие специальных исследований, и на котором лежит обязанность изучения способов поднятия производительности свеклосахарного хозяйства.

В ведении ССУ находится 3 опытных Отдела при селекстанциях: Мироновской, Ивановской и Рамонской, четвертый опытный отдел организуется при Немерчанской сортоводной станции.

Научно-практический характер имеет также организация борьбы с вредителями в хозяйствах Сахаротреста, ведение коей возложено на ССУ. В распоряжении последнего имеется 8 мико-энтомологических пунктов при сортоводных станциях с значительным кадром специалистов. На обязанности этих пунктов является как исследовательская работа, так и руководство непосредственной борьбой с вредителями сельского хозяйства в сахпромышленности.

ССУ за время 5-летнего существования издало большое количество работ по сортоводному, семенному и опытному делу и по примыкающим отраслям знания.

Киев, улица 25 октября, № 6.

415/809

МУРОМСКИЙ ПИЩЕВОЙ ТРЕСТ

„МУРОМ-ПАТОКА“

Владимирского Г. С. Н. Х.

Почтовый адрес: гор. **Муром**, Владимирской губ., ул. Шляпникова, д. № 6.
Телеграфный адрес: гор. **МУРОМ — „МУРОМ-ПАТОКА“.**

ОБЪЕДИНЯЕТ:

Картофеле-терочную, крахмало-сушильную, паточную, маслобойную и винокуренную промышленности и лесопильные заводы.

ПОКУПАЕТ:

Картофель, сыркрахмал, семя льняное, конопляное, сурепное, прессовое сукно.

ПРОДАЕТ:

1. Сухкрахмал «Экстра», 2. Патоку высших сортов: а) карамельную, б) халвичную, в) вареную, 3. Глюкозу техническую, 4. Масло, олифу и жмыхи льняные, конопляные, 5. Спирт, 6. Лесопильные материалы.

Продукция производства «МУРОМ-ПАТОКИ» имеет отзывы покупателей—Государственных и Кооперативных учреждений и частных лиц:

1. УССР ВСНХ, Государственное Кондитерское Объединение г. Харькова. 3 февраля 1925 г. № 5702. Патока Треста «МУРОМ-ПАТОКА» отличается своей чистотой и нормальной крепостью, допускающей выработку из нее САМЫХ ВЫСШИХ СОРТОВ кондитерских изделий.

2. Промышленно-Кооперативное Товарищество кондитерских изделий «ИДЕАЛ», г. Харьков, 5 марта 1925 г. № 292. Патока, полученная нами, по своему качеству, редкой прозрачности, цвету и нормальной плотности находится ВНЕ КОНКУРЕНЦИИ с существующими в данное время патоками других производств... допускает выработку с гарантией за качество выработанных фабрикатов самых высоких сортов кондитерских изделий.

Имеется много других отзывов, которые могут быть высланы по требованию.

Сибирская Краевая Контора Акционерного Общества

„Хлебопродукт“

гор. Ново-Николаевск, угол Потанинской и Советской ул. (соб. дом)

Отделения Сибирских контор имеются:

в Омске, Славгороде, Татарске, Барабинске, Ново-Николаевске, Камне, Барнауле, Бийске, Рубцовке; Щегловске, Томске, Мариинске, Ачинске, Минусинске, Канске, Красноярске, Иркутске, Верхне-Удинске, Чите, Благовещенске и агенства во всех крупных пунктах Сибири и ДВО.

Товарные мукомольные мельницы:

в Омске, Ново-Николаевске, Берске, Камне, Барнауле, Повалихе, Троицком, Томске и Канске.

Сибирская Краевая контора

ВЕДЕТ ЗАГОТОВКИ:

Хлеба всех культур, экспортного и топленого масла и дичи как непосредственно от производителя, так и путем оптовых покупок от кооперативных и государственных организаций.

Сибирская Краевая контора

ПРИНИМАЕТ ПОСТАВКИ:

Зернового хлеба, муки и круп для государственных и кооперативных организаций.

Отпускает хлебные товары в розницу из своих лабазов во всех больших городах Сибири и ДВО.

Мельницы принимают помол зерна на все сорта муки от государственных и кооперативных организаций и частных лиц.

452

КИЕВСКИЙ ПИЩЕТРЕСТ

объединяет 10 промышленных предприятий, из коих 9 находятся в г. Киеве, а одно, а именно, крахмальный завод вблизи Киева в 3-х верстах от ст. Буча. В Киеве находятся два дрожжево-винокуренных завода, пивоваренный, маслобойный и мыловаренный заводы, кондитерская и колбасная фабрика и, наконец, 2 солодовни, каковые являются подсобными предприятиями для дрожжевых заводов, так же как и крахмальный завод. Предприятия эти были приняты пищетрестом в полуразрушенном состоянии, однако. в течение двух лет они уже полностью восстановлены, а некоторые, как, напр., 1-й дрожжевой и пивоваренный заводы, а также кондитерская фабрика по своему техническому оборудованию и производительности находятся сейчас в значительно лучшем состоянии, нежели они были в довоенное время.

Производство указанных предприятий за истекший 1924—25 производственный год характеризуется следующей таблицей:

НАЗВАНИЕ ПРОДУКЦИИ	Единица счета	Поступило из производства		Количество			
		Количество	НА СУММУ в червон. руб. по отн. цен.	%% к дов. продук.	Рабочих	Служащих	ВСЕГО
Дрожжи	фун.	6.086.254	3.935.400	162	354	37	391
Спирт	град.	2.777.132	41.642				
Пиво	вед.	144.283	701.450	24	47	15	62
Минеральные воды	„	5.217	13.450				
Кондитерские изделия	пуд.	21.551	594.304	124	119	13	132
Колбасные изделия	„	45.811	659.458	110	82	12	100
Масла растительные	„	23.935	229.366	24	26	6	32
Мыла разные	„	22.879	148.123	—	27	9	36
Крахмальн.	„	11.865	55.479	126	24	4	18
ИТОГО	—	—	6.378.548	—	669	96	765

Реализацию своей продукции Пищетрест производит путем оптового отпуска изделий непосредственно из предприятий, при чем этот отпуск составляет 49% сбыта, а остальные 51% продает через свои иногородние конторы и склады (33%) и, наконец, 18% в розницу через розничные магазины и рундуки в Киеве. Общая картина сбыта за истекший год представляется в таком виде:

Название продукции	ПРОДАНО		Название продукции	ПРОДАНО	
	Количество	На сумму		Количество	На сумму
Дрожжи	6.085.566	3.934.003	Кондитерские изделия	23.284	615.072
Спирт	254.130	38.119	Масла растительные	23.333	218.512
Пиво	133.191	692.430	Колбасные изделия	43.393	652.669
			Мыла разные	17.446	126.402

АДРЕСА: **Управление Пищетреста:** КИЕВ, ул. Воровского, 28, 2-й этаж. Телеграфный адрес: Киев, — „Пищетрест“.
Московская контора: МОСКВА, Ильинка, Теплые ряды, Николаевская линия, № 11. Телеграфный адрес: Москва—„Дрожжи“.
Харьковский склад: ХАРЬКОВ, Кацарская, 11.
Житомирский склад: ЖИТОМИР, Киевская ул, № 1.

313

Алтайский Трест Государственных Заводов
дрожже-винокуренной, пищевой и пивоваренной промышленности
„АЛТПИЩЕТРЕСТ“
город Барнаул.

Объединяет заводы: пивоваренный, дрожже-винокуренный, искусственно-минеральных и фруктово-ягодных вод.

Вырабатывает на своих заводах:

ПИВО лучшего качества, ДРОЖЖИ, СПИРТ.

Искусственно-минеральные и фруктово-ягодные воды.

ПРОИЗВОДИТ ПОКУПКУ:

Ячменя, ржи и другого необходимого сырья для своих заводов.

ОПТОВЫЕ СКЛАДЫ:

в г.г. Барнауле, Семипалатинске, Бийске, Рубцевке, Камне и Ново-Николаевске.

Алтпищетрест.

254

Акционерное Общество

Российское Торгово-Промышленное Рыбное

„ПЕРВРОСРЫБА“

ПРАВЛЕНИЕ:

МОСКВА, Болото. **Тел. 2-92-37 и 2-92-39.**

Собственная заготовка на местах улова и продажа всевозможных рыбных товаров в любом количестве.

ЗАГОТОВИТЕЛЬНЫЕ ОТДЕЛЕНИЯ:

Астрахань, Садок на Волге, телеф. № 328.

ПРОМЫСЛА: на Кривой Балде, бывш. Вахрамеева и Казбинцева, на Цареве Свиреновского, Дурновские бывш. Недопекина, в Красном Яру, бывш. Дворецкого и Илиасова.

Ростов, Береговая Косынка, телеф. № 311 и Рождественская, 51.

Азов, Садовая, 79, телеф. № 3.

ТОРГУЮЩИЕ ОТДЕЛЕНИЯ:

1. **Москва,** Болото, лабаз 1—2.
2. **Харьков,** Ул. Свободной Академии.
3. **Ленинград,** Горсткина ул., 3.

ЗАГОТОВИТЕЛЬНЫЕ ПУНКТЫ И
ПОСТОЯННЫЕ ПРЕДСТАВИТЕЛЬСТВА ПО ЗАГОТОВКАМ:

Николаевск-на-Амуре, Владивосток, Махач-Кала (Петровск), Баку, Уральск, Псков, Казалинск, Аральское море, Керчь.

895

КУБАНСКОЕ

Окружное Государственное Мельнично-Маслобойное Объединение

„МЕЛЬМАСПРОМ“

УПРАВЛЕНИЕ в гор. Краснодаре, улица Седина, № 29. Телефоны №№ 218, 504, 309.

ПРИНИМАЕТ в переработку на собственных предприятиях в любом количестве:

Пшеницу и Маслосемена.

ПОКУПАЕТ как партионно, так и на своих ссыпках с привоза: **пшеницу, ячмень** и всякого рода **маслосемена.**

ПРОДАЕТ в розницу и повагонно: **муку разных сортов, макароны, растительные масла и жмых.**

263

Северо-Кавказский Краевой Трест Жиромаслобойной и Поташной Промышленности

„СЕВКАВЖИРМАСЛО“

Правление в Ростове н/Д. Пр. Ворошилова, № 14.

ОБЪЕДИНЯЕТ

21 Маслобойных, 10 Поташных, 2 Гидрогенизационных, 4 Мыловаренных, 4 Олифоваренных и Красочных завода.

ПРОИЗВОДИТ и ПРОДАЕТ:

САЛОМАС, МАСЛО, МЫЛО, ОЛИФУ, ПОТАШ.

ПОКУПАЕТ:

маслосемена различных культур, подсолнечные, льняные, клещевину и др., как за наличный расчет, так и в товарообмен.

Покупка производится рассевым путем и партионно, как на своих маслобойных заводах, так и на ссыпках Треста.

Партионные покупки производятся Правлением СЕВКАВЖИРМАСЛО в г. Ростове на Дону, Ворошиловский просп., № 14 и доверенными, уполномоченными СЕВКАВЖИРМАСЛО в г.г. Краснодаре и Армавире, а также и заводами на местах.

Правление Севкавжирмасло.

410

МАИСОВЫЙ
Крахмальный Завод
им. 8-го МАРТА.

Автономная Область Ингушетии. Отдел Местн. Хозяйства.

ВЫРАБАТЫВАЕТ:

Крахмал - кристалл (бельевой)
Аппретурный крахмал :: :: :: ::
Пудру :: :: :: :: :: :: :: :: :: :: :: :: ::

Запросы просят направлять заводу по адрсу:

Телеграфный: **Владикавказ, Ингкрахмал.**

Почтовый: **Владикавказ, почтов. ящ. № 20.**

290

ПЕРВЫЙ
Северо-Кавказский Государственный Свеклосахарный Завод
имени тов. Нариманова

при станции Гулькевичи, Северо-Кавказской железной дороги.

УПРАВЛЕНИЕ:

Директор-Распорядитель — *М. А. Сафонов.*
Заместитель Директора-Распорядителя — *И. Г. Андриенко.*
Заведующий Земельными Угодьями — агроном *А. В. Оболенский.*
Технический Директор — инженер *Е. Г. Яременко.*
Главный Бухгалтер — *Д. П. Соболев.*

Завод вырабатывает — главным образом — сахар-песок, а подсобные предприятия завода культивируют зерновые злаки.

802

„АЗДОНПРОМТРЕСТ“

гор. АЗОВ, Донского Округа.

Две Паровых вальцевых мельницы, заводы: Пивоваренный, Маслобойный, Кирпично-Черепичный и Кожевенный.

ПРЕДЛАГАЕТ:

Манную крупу, муку пятисортную и общую (пшеничную), масло подсолнечное, кирпич, черепицу, кожу — мостовье, полувал и прочие крестьянские сорта.

ВСЕ ПРОДУКТЫ КОНДИЦИОННОГО КАЧЕСТВА.

Товары с отгрузкой на станцию Азов, Северо-Кавказской жел. дороги.

Управление.

839

НАРКОМВНУТОРГ

УКРАИНСКИЙ МУКОМОЛЬНЫЙ ТРЕСТ

„УКРМУТ“

ОБЪЕДИНЯЕТ:

крупнейшие мукомольно-крупяные предприятия Украины.

ПРОИЗВОДИТ:

заготовку зерно-хлеба всех видов.

ПРИНИМАЕТ:

перемол зерна госучреждений, кооперации, хозорганов и частных лиц.

ПРАВЛЕНИЕ: гор. Харьков, пл. Розы Люксембург, б. д. „Астория“.

Сокращенный адрес: **ХАРЬКОВ—МУКТРЕСТ**

РАЙОННЫЕ КОНТОРЫ: гг. Харьков, Киев, Одесса, Полтава, Екатеринослав, Бахмут.

489

Сибирский Краевой Союз Молочной Кооперации

„СИБМАСЛОСОЮЗ“

Объединяет все кооперативные молочные Союзы Сибири, в состав которых входит до 3.000 первичных молочных кооперативов, через которые предполагается заготовить в 1924/25 операционном году свыше 1.000.000 пуд. масла.

Продает на основах кооперативно-комиссионного сбыта, а также за твердый счет, масло сливочное и экспортное и сыры различных сортов, производимые на кооперативных маслозаводах.

Снабжает первичные молкооперативы предметами заводского оборудования, инвентарем, припасами и материалами, принадлежностями маслоделия и приборами исследования молпродуктов.

Проводит мероприятия по улучшению животноводства и техники маслоделия. Инструктирует маслодельные артели по организационным и техническим вопросам.

Устраивает курсы для подготовки работников молкооперации — мастеров маслоделия и инструкторов молочного хозяйства.

ПРАВЛЕНИЕ Сибмаслосоюза находится в г. Н.-Николаевске

Красный проспект, № 30, дом Госучреждений.

Телефоны: Предправления **8-10.** —— Общий **8-09.** —— Финсчет **3-40.**

Текущий счет в Ново-Николаевской конторе Госбанка № 854, Всекобанка № 260.

Телеграфный адрес—**Н.-Николаевск „Сибмаслосоюз“.**

Правление.

66

ЦЕНТРАЛЬНОЕ УПРАВЛЕНИЕ ПРОМЫШЛЕННОЙ ПРОПАГАНДЫ И ПЕЧАТИ (ЦУП)
ВСНХ — СССР.

МОСКВА, Лубянский проезд, 3. Телефоны №№ 4-49-25, 5-35-86 и 4-66-14.

ИЗВЕЩАЕТ, ЧТО ИЗДАВАЕМЫЙ ИМ

„Сборник Приказов и Постановлений по ПРОМЫШЛЕННОСТИ“

в 1925/26 подписном году (подписной год с 1-го октября 1925 года по 1-е октября 1926 года) выходит в составе следующих разделов:

1. **Действия и распоряжения Правительства.**
2. **Приказы и циркуляры по ВСНХ СССР.**
3. **Протокольные постановления Президиумов ВСНХ СССР и РСФСР и Главных Управлений.**
4. **Распоряжения Главных Управлений ВСНХ СССР и РСФСР.**
5. **Приказы и циркуляры по ВСНХ РСФСР.**
6. **Разъяснения Правового Отдела ГЭУ ВСНХ РСФСР.**
7. **Постановления Народных Комиссариатов, имеющие отношение к промышленности.**

Основная задача „Сборника“ предоставить хозяйственникам и юристам хозорганов в систематизированном виде весь важнейший официальный материал промышленного законодательства.

Подписная цена: На 12 мес.—20 р., на 6 мес.—11 р., на 3 мес.—6 р. — Цена отдельного номера 1 руб. 15 коп. — **Сборник выходит ДВА раза в месяц.**

ПОДПИСКА ПРИНИМАЕТСЯ:

Москва, Лубянский пр., 3, Центральное Управление Промпропаганды и Печати (ЦУП) ВСНХ СССР и во всех губернских и уездных городах СССР в отделениях ЦУП'а и у его районных представителей.

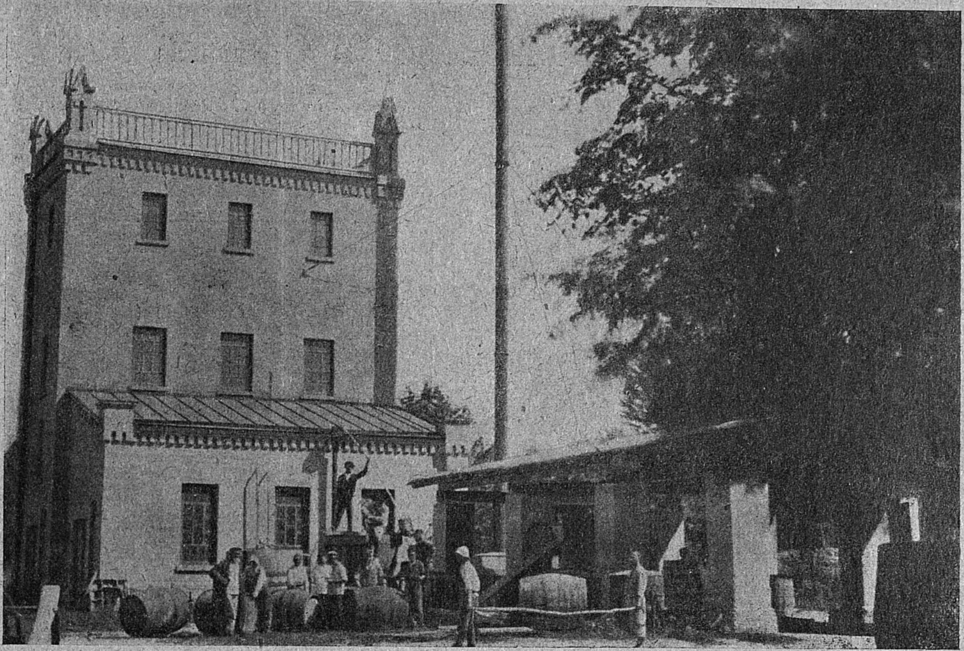

Завод № 5. Общий вид завода.

ВИНОГРАДНЫЕ ВИНА, КОНЬЯК и ВОДОЧНЫЕ ИЗДЕЛИЯ

ГОСТРЕСТ

„ТУРКВИНО“

Узбекской и Туркменской С.С.Р.

Правление в Самарканде.

I. ВИНОГРАДАРСТВО: собственные плантации европейских и туземных лоз.

II. ПРОИЗВОДСТВА: винодельческое, винокуренное, коньячное, водочное, бекмесоварочное и пивоваренное.

III. ТОРГОВЛЯ: виноградные вина, коньяк, спирт коньячный и фруктовый, водочные изделия, бекмес (виноградный мед) и пиво пастеризованное и свежее.

ОТДЕЛЕНИЯ:	**СКЛАДЫ:**
в Ташкенте, Самарканде, Полторацке и Москве.	**в Ново-Николаевске, Самаре, Перми, Коканде, Мерви, Н. Ургенче, Бухаре и Кзыл-Орде.**

Собственные магазины во всех городах Узбекистана и Туркменистана.

ОПТОВО-РОЗНИЧНЫЙ СКЛАД и РОЗЛИВ ВИНА В МОСКВЕ:

Мамоновский пер., д. № 12. — Телефоны №№ 5-73-64 и 5-44-01.

Почтовый и телеграфный адрес Правления и Отделений: „ТУРКВИНО“.

Виноградарство и виноделие в Средней Азии.

Завод № 1. Вход в подвал.

Коренное население — дехканство занимается виноградарством с незапамятных времен, но промышленный характер виноградарство стало принимать лишь со времени присоединения Туркестана к России.

С этого момента виноградарство стало быстро развиваться и, если по податным записям в 1872 году в Самаркандской области насчитывалось около 2.000 десятин, то уже по данным Самаркандского Областного Статистического Комитета — площадь виноградников в 1910 году исчислялась в 15.218 десятин.

Что касается общей площади виноградников в Средней Азии, то, по разным источникам и сведениям (может быть и не вполне точным), она исчисляется в 23.000 дес., распределяясь по Республикам:

Узбекистан . . . . . . 24.552 десятин.
Туркменистан . . . . 2.180 „

Вся главная масса виноградников в Средней Азии составляется из мелких трудовых хозяйств, размером площади в среднем до $^1/_2$ десятины, так, например, по Самаркандской Области площадь виноградников в 15.218 дес. приходилась на 34.904 дехканских хозяйств, в Фергане владения еще меньше и на одно хозяйство приходится от $^1/_{20}$ до $^1/_3$ десятины и только вблизи больших городов, главным образом, Самарканда и Ташкента, имеются крупные виноградные хозяйства, достигающие 35—40 десятин, принадлежавшие почти исключительно европейцам, имевшим крупные винодельческие предприятия.

Общее количество урожая в довоенное время достигало до 10—12 миллионов пудов, из коих 90—92% шло на сушку, варку бекмеса и употреблялось в свежем виде и лишь 8—10% сдавалось на виноделие и на винокуренные заводы.

Принимая в среднем цены, существовавшие на виноград при массовой его продаже в 70 коп. за пуд (от 65 до 75 коп.), мы видим, что виноградарство давало от 7 до $8^1/_2$ миллионов рублей, сумма в общем бюджете Республики имеющая немаловажное значение.

Что цифра эта не преувеличена, — об этом говорят статистические данные за 1912 год лишь по Самаркандской области. По этим данным, из области было вывезено более одного миллиона пудов кишмиша (изюма), было выделано вина 600.000 ведер, выкурено виноградо-коньячного спирта 4.500.000 град. и изготовлено бекмеса (кроме кустарей) 7.500.000 пудов, на что по расчетам производства потреблено 5.700.000 пуд. винограда.

Для большей наглядности значения виноградарства в экономике сельского хозяйства — приводятся таблицы суммы доходов от разных полевых культур. Сведения эти за 1915 г. почерпнуты из трудов А. Предтеченского „Сельское Хозяйство и Ирригация“, изд. ВСНХ за 1921 год.

Должны оговориться, что данные эти считаем слишком преувеличенными, а потому параллельно приводим данные поземельно-податных комиссий, которые, несомненно, уменьшили чистый доход от культуры с десятины в рублях.

Культура	Валовой доход		Расход		Чистый доход	
	По Предтеченскому	Поз. по-дат. ком.	По Предтеченскому	По п.—п. ком.	По Предтеченскому	По п.—п. ком.
Пшеница .	93.00	40.70	65.20	33.76	27.80	6.94
Хлопчатник	349.00	118.50	126.00	45.00	223.00	74.50
Рис . . .	335.00	71.17	151.80	54.93	183.20	16.24
Люцерна .	288.00	100.00	97.20	49.30	190.80	50.70
Огороды .	300.00	137.50	105.20	70.00	194.80	67.50
Джугара .	190.00	114.48	150.00	75.78	40.00	38.70
Виноград .	890.00	400.00	200.00	237.92	690.00	163.08

Современная обстановка виноградарства в Средней Азии, конечно, сильно изменилась. Урожайность сильно пала, прирост виноградников совершенно прекратился.

Не будем здесь останавливаться на причинах, так как о них писалось и пишется очень много, и они, в конце концов, везде тождественны. Но как и во всем сельском хозяйстве — здесь намечается подъем и значительный подъем. Так, по данным Винсовхозов Треста „Турквино“ получено с десятины в 1922 г. 278 пуд., в 1923 г. 283 пуд., а в 1924 г. 328 пуд.

Виноделие Средней Азии, конечно, не имеет такого исторического прошлого, как виноградарство.

Первое винодельческое хозяйство здесь было заложено в 1868 г. и стало постепенно развиваться, обслуживая вначале внутренний рынок, и лишь с проведением Ташкентской железной дороги Туркестанское вино стало появляться на Российском рынке, где вскоре завоевало прочное место, что сильно подвинуло развитие винодельческой промышленности.

Совхоз № 6 Гостреста „Турквино“ в Самаркандском уезде.

Развитие виноделия, конечно, шло в зависимости от развития виноградарства, почему эта промышленность развивалась, главным образом, в Самаркандской области, где в 1913/14 г. существовало 52 винодельческих предприятия; как быстро здесь развивалась винодельческая промышленность, можно судить по следующим данным:

Завод № 3. Бондарная мастерская.

Если в 1897 году по всему Туркестану было выработано вина 98.000 ведер, то только одна Самаркандская область уже давала:

	Вина ведер	Виноградо-коньячного спирта в градусах
в 1911 году	376.000	3.390.000
„ 1912 „	290.000	3.450.000
„ 1913 „	600.000	4.500.000
„ 1914 „	900.000	4.200.000
„ 1915 „	500.000	700.000

Кроме того, Ферганская и Сырь-Дарьинская области в 1914 году дали 100.000 ведер. Таким образом, 1914 год дал всего 1.000.000 ведер вина и 4.200.000 градусов виноградо-коньячного спирта.

Из всего выделываемого вина, по имеющимся у нас данным, потреблялось на месте приблизительно 25—30%, а остальные 70—75% вывозились. Из выкуренного виноградного спирта $^2/_3$ расходовались на месте для изготовления коньяка, сдабривания и крепления вина и бекмеса, а остальной вывозился, главным образом, на Кавказ для тех же целей.

Благодаря нашим климатическим и почвенным условиям, здесь гораздо лучше удаются крепкие сладкие и даже ликерные вина, и производство, конечно, устремлялось в этом направлении.

Винодельческая промышленность в своем развитии являлась за последние годы серьезной величиной в общем хозяйственном бюджете, давая солидную сумму свыше 4.000.000 рублей.

Но уже с 1915 г. производство сильно сократилось, и с этого момента начинается падение винодельческой промышленности, докатившееся в 1921 году до производства 100.000 ведер вина.

Если теперь мы посмотрим на цифровые данные производства за последние годы, т. е. 1922/23/24, то увидим довольно значительное улучшение в положении винодельческой промышленности, не только в количественном, но и в качественном отношении, как это станет ясно из помещаемой ниже таблицы выработки за указанные выше 1922/23/24 гг.

При этом необходимо оговориться, что данные эти будут касаться лишь производства „Турквино".

ГОД	Сухие	Сладкие	Бекмес	Пикет	Всего
1922 год . .	146.263	14.973	12.938	20.596	194.770
1923 „ . .	257.462	15.248	15.173	33.084	320.967
1924 „ .	251.232	116.832	10.509	55.457	434.030

Спирт

1922 г.	1.689.363 гр.
1923 „	1.730.190 гр.
1924 „	2.198.254 гр.

По количеству ведер, общая выработка 1924 года по переработанному сырью превышает производство прошлого года на 43%.

К этому количеству выработки вина в течение сезона 1924 года, необходимо прибавить выработку кооперативных организаций и кустарей, что по вину кругло составит 150.000 ведер и по бекмесу 60.000 ведер; таким образом, по переработанному сырью сезон 1924 года дал около 65% довоенной выработки.

Несмотря на эти утешительные цифры, говорящие о восстановлении винодельческой промышленности, надо все же иметь в виду, что винодельческая промышленность переживает тяжелый кризис, и нужно еще много средств, энергии, труда для того, чтобы поставить дело винодельческой промышленности на должную высоту.

Все возможности для развития этой промышленности в Средней Азии налицо: громадная сырьевая база, благодатные климатические и почвенные условия; необходимо лишь поддержать ее на первое время средствами, в виде кредитов, для приобретения совершенно износившегося инвентаря и тары.

Правление Гостреста „Турквино"

Н. Сергеев.
Н. Хайкин.
А. Кадыров.

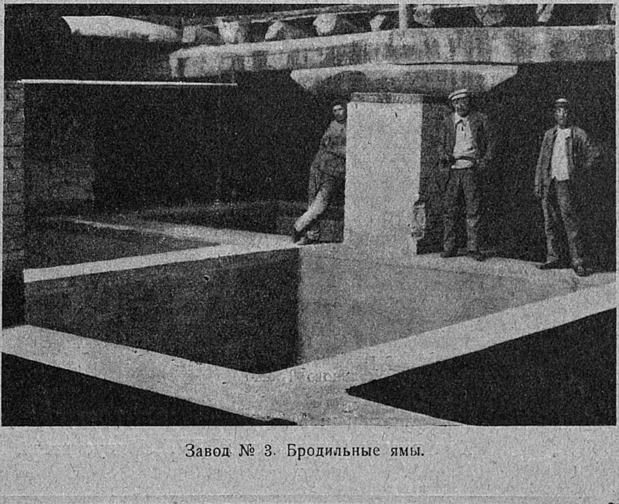

Завод № 3. Бродильные ямы.

Минусинский Мукомольный Трест

Основан 1 января 1925 г.

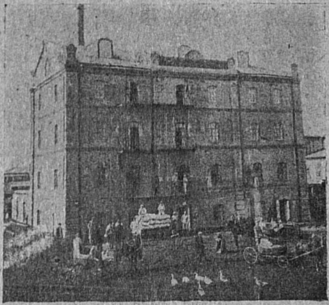

Мельница № 1 в г. Минусинске
Минусинского мукомольного Треста.

Текущие счета:

в Госбанке № 139,

в Селькредите № 23,

в Красноярском отд.
Промбанка № 168.

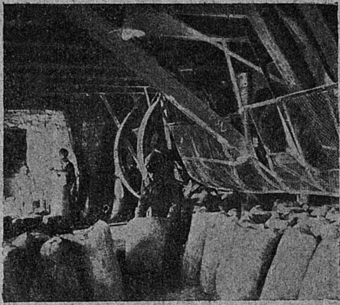

Мельница № 1, выбоечное отделение.
Минусинский мукомольный трест.

В распоряжении Треста имеется 5 паровальцовых и 2 водяных мельниц с общей производительностью до 130.000 пудов муки в месяц, Механическая литейная мастерская и Лесопильный завод.

Трест принимает поставку крупчатки всевозможных сортов и манной крупы в неограниченном количестве.

Кооперативным и Государственным учреждениям дает обязательство на годовую поставку.

Принимает для помола зерно на сортовую и простую муку.

Принимает в ремонт сельско-хозяйственный инвентарь и изготовляет части к сельско-хозяйственным машинам.

Имеются на складе в большом выборе готовые части к сельско-хозяйственным машинам. Цены ниже довоенных.

Мельницам дан капитальный ремонт и качество продукта и цены вне конкуренции.

Имеется представительство—розничный магазин в г. Красноярске и в г. Иркутске.

Условия прейскуранта и образцы высылаются по первому требованию и бесплатно.

На всех мельницах производится закуп пшеницы.

Отпуск со складов всевозможных лесных материалов.

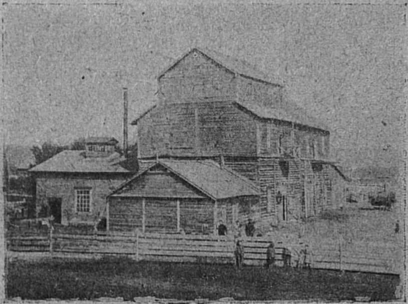

Мельница № 2 в г. Минусинске
Минусинского Мукомольного Треста

Мельница № 5.
Минусинский Мукомольный Трест.

АДРЕС: Для телеграмм: Минусинск, МЕЛЬТРЕСТ.
Для писем: Минусинск ЕНГУБ, Минусинский Мукомольный Трест.

II. ПРОМЫШЛЕННЫЕ ПРЕДПРИЯТИЯ.

Ниже даются списки промышленных предприятий IV разряда и выше по патентному сбору. По отраслям промышленности пром. предприятия распределены на следующие группы: А) горная и горнозаводская промышленность, Б) металлообрабатывающая, В) электротехническая, Г) электростанции обществ. пользования, Д) лесная и деревообрабатывающая, Е) силикатная, Ж) химическая, З) пищевая, И) кожевенная, К) текстильная, Л) пр-во одежды и туалета, М) бумажная, Н) полиграфическая, О) строительная, П) художественная и Р) прочие виды промышленности. В группах А, З и Л имеются подгруппы.

В пределах каждой группы (и подгруппы) сведения расположены в порядке административного деления СССР по республикам, областям, губерниям и округам, где они в свою очередь распадаются на группы по форме эксплуатации — государственные, кооперативные и частные. Предприятия, эксплуатируемые разными общественными организациями и коллективами — условно отнесены в группу кооперативных.

Арендованные предприятия идут в соответствующих группах по арендатору. Сведения о мощности двигателей относятся ко всем двигателям предприятия в совокупности.

А. ГОРНАЯ И ГОРНООБРАБАТЫВАЮЩАЯ ПРОМЫШЛЕННОСТЬ.

А. ТОПЛИВНАЯ ПРОМЫШЛЕННОСТЬ.

РСФСР.

ВЛАДИМИРСКАЯ ГУБ.

Государственные.

Торфоразработка Гусевского Госкомбината. Новосолокское болото, Судогожского у.; п.-т. о. Гусь-Хрустальный. Раб. — 149. Двиг. — 1 пар., 1 электромот., мощн. — 323 л. с.

Торфоразработка ф-ки «Коммунистический Авангард». Ст. Ундол., М.-Кур. ж. д. Раб. — 71. Двиг. — мощн. — 146 л. с.

Торфоразработка Остеевская Владимиро-Александровского Хлопчато - бумажного Треста. Д. Вилино, Переяславского у.; п. о. Рязанцево. Раб. — 336. Двиг. — 6 пар.

Торфоразработка ф-ки «Организованный Труд» Владимиро-Александровского Хлопчато-бумажного Треста. С. Кусуново, Владимирской вол., Владимирского у. Раб. — 175. Двиг. — 2 пар., мощн. — 26 л. с.

ГОМЕЛЬСКАЯ ГУБ.

Государственные.

Торфоразработка Клинцовского Текстильтреста (б. т-во Барышникова В.). С. Оболешево; п. о. и ст. Клинцы, Зап. ж. д. Раб. — 8. Двиг. — 1 пар., мощн. — 40 л. с.

ИВАНОВО-ВОЗНЕСЕНСКАЯ ГУБ.

Государственные.

Торфоразработка ф-ки «Красный Октябрь». В 3-х верстах от г. Тейково; п. о. и ст. Тейково, Сев. ж. д. Раб. — 222. Двиг. — 10 пар. и 20 электромот.

Торфоразработка (Михалевское болото) Иваново-Вознесенского Текстильного Треста (б. М. А. Павлова). Г. Шуя, Московская ул. Раб. — 200. Двиг.—4 пар., мощн.— 74 л. с.

Торфоразработка (Притыкинское болото близ с. Дроздово) Иваново-Вознесенского Текстильного Треста (б. Ясюнинских ф-к). Г. Шуя, Московская ул. Раб. — 450. Двиг. — 10 пар., мощн. — 138 л. с.

Торфоразработка (Яскино - Павлюковское болото) Иваново-Вознесенского Текстильного Треста (б. М. И. Терентьева). Г. Шуя, Московская ул. Раб. — 300. Двиг. — 5 пар., мощн. — 84 л. с.

Торфоразработка Южской Мануфактуры Иваново-Вознесенского Текстильного Треста. С. Савкинское, Шуйского у.; п. о. Южа; ст. Шуя, Сев. ж. д. Раб. — 95. Двиг. — 2 пар., мощн. — 24 л. с.

Торфоразработка Южской Мануфактуры Иваново-Вознесенского Текстильного Треста. Клязминское торфяное болото, Шуйского у.; п. о. Южа; ст. Шуя, Сев. ж. д. Раб. — 334. Двиг. — 5 электромот., мощн. — 250 л. с.

Торфоразработка Южской Мануфактуры Иваново-Вознесенского Текстильного Треста. Костяевское торфяное болото, Шуйского у.; п. о. Юж; ст. Шуя, Сев. ж. д. Раб. — 224. Двиг. — 4 пар., мощн. — 64 л. с.

КОСТРОМСКАЯ ГУБ.

Государственные.

Торфоразработка «Косминский Торфяник» Иваново-Вознесенского Текстильного Треста. Ст. Косминино, Ильинской вол., Костромского у.

КАЛУЖСКАЯ ГУБ.

Каменноугольные копи Сухотинские. С. Васильевское. 1 дв. мощ. — 45 л. с. Раб. — 385. (Аренд.).

ЛЕНИНГРАДСКАЯ ГУБ.

Государственные.

Торфоразработка «Блудное» объединения «Электроток». Кирпичный завод, Окт. ж. д. (Ириновская линия); п. о. Всеволожское. Раб. — 32. Двиг. — 6 пар., мощн. — 82 л. с.

Торфоразработка «Борисово» объединения «Электроток». Ст. Борисова Грива, Окт. ж. д.; п. о. Всеволожское. Раб. — 179. Двиг. — 12 пар., мощн. — 158 л. с.

Торфоразработка «Гладкое» объединения «Электроток». Ст. Рахня, Окт. ж. д.; п. о. Всеволожское. Раб. — 48. Двиг. — 12 пар., мощн. — 162 л. с.

Торфоразработка «Обухово» объединения «Электроток». Ст. Средняя, С.-Зав. ж. д. (Консерв.)

Торфоразработка «Самарка» объединения «Электроток». С. Усть-Ижора, Октябрьской вол. Раб. — 47. Двиг. — 2 пар., мощн. — 18 л. с.

Торфоразработка «Синявино» объединения «Электроток». Близ Шлиссельбурга. Прист. Шереметевка. Раб. — 41. Двиг. — 14 пар., мощн. — 184 л. с.

Торфоразработка «Шувалово» объединения «Электроток». Близ с. Шувалово, Парголовской вол.; ст. Шувалово. Окт. ж. д. Раб.—96. Двиг. — 6 электромот., мощн. — 450 л. с.

МОСКОВСКАЯ ГУБ.

Государственные.

Торфоразработка Баевская Октябрьского Суконного Треста (б. Персика). Лучинская вол., Воскресенского у.; ст. Истра и Н. Иерусалим М.Б.Б. ж. д. Раб. — 100.

Торфоразработка Балашинская Богородско-Щелковского Треста. С. Купавна, Богородского у.; ст. Купавна, М.-Ниж. ж. д. Раб. — 460. Двиг. — 6 пар.

Торфоразработка Бисеровская Орехово-Зуевского Треста. С. Бисерово, Васильевской вол., Богородского у.; ст. Купавна, М.-Ниж. ж. д. Раб. — до 200. Двиг. — 4 пар.

Торфоразработка «Вождь Пролетариата» Егорьево-Раменского Треста. Полишевская вол., Георгиевского у.; ст. Егорьевск, М.-Каз. ж. д.; п. о. Новые Егоры. Раб. — 1705. Двиг. — 25 пар., мощн. — 20 — 25 л. с.

Торфоразработка Вознесенской Прядильно-ткацкой ф-ки Московского Хлопчатобумажного Треста. С. 2-я Алексеевка, Ивановской вол., Богородского у.; ст. Богородск. М.-Ниж. ж. д. Раб. — 650. Двиг. — 12 пар.

Торфоразработка Городищенской ф-ки Орехово-Зуевского Треста (б. Саввы Морозова). С. Глубоково, Орехово-Зуевского у.; п. о. и ст. Покров, М.-Ниж. ж. д. Раб. — 210. Двиг. — 4 пар., мощн. — 48 л. с.

Торфоразработка Городищенской ф-ки Орехово-Зуевского Треста (б. Саввы Морозова). С. Глубоково, Орехово-Зуевского у.; п. о. и ст. Покров, М.-Ниж. ж. д. Раб. — 260. Двиг. — 5 пар., мощн. — 60 л. с.

Торфоразработка Городищенской ф-ки Орехово-Зуевского Треста (б. Саввы Морозова). Близ г. Покрова, Орехово-Зуевского у.; п. о. и ст. Покров, М.-Ниж. ж. д. Раб. — 126. Двиг. — 2 пар., мощн. — 24 л. с.

Торфоразработка Дрезненской ф-ки Орехово-Зуевского Треста (б. Зимина И. Н.). С. Сумино; п. о. и ст. Дрезна. М.-Ниж. ж. д. Раб. — 150.

Торфоразработка Богородско - Щелковского Треста (б. Богородско-Глуховской Мануфактуры). С. Дальняя, Пригородской вол.; ст. Богородск. М.-Ниж. ж. д. Раб. — 850.

Торфоразработка Дрезненской ф-ки Орехово-Зуевского Треста (б. Зимина И. Н.). С. Севастьяново; п. о. и ст. Дрезна. М.-Ниж. ж. д. Раб. — 150.

Торфоразработка Дрезненской ф-ки Орехово-Зуевского Треста (б. Зимина И. Н.). С. Юркино, Орехово-Зуевского у.; п. о. и ст. Дрезна. М.-Ниж. ж. д. Раб. — 150.

Торфоразработка Дрезненской ф-ки Орехово-Зуевского Треста (б. Зимина И. Н.). С. Козлово, Орехово-Зуевского у.; п. о. и ст. Дрезна. М.-Ниж. ж. д. Раб. — 200.

Торфоразработка Дрезненской ф-ки Орехово-Зуевского Треста. С. Козлово, Орехово-Зуевского у.; п. о. и ст. Дрезна, М.-Ниж. ж. д. Раб. — 200.

Торфоразработка Дрезненской ф-ки Орехово-Зуевского Треста (б. Зимина И. Н.). С. Юркино, Орехово-Зуевского у.; п. о. и ст. Дрезна, М.-Ниж. ж. д. Раб. — 50.

Торфоразработка Дулевского з-да «Фарфортреста» (б. Кузнецова). Д. Федотово, Яковлевской вол., Орехово-Зуевского у.; п. о. и ст. Ликино, М.-Каз. ж. д. Раб.—190.

Торфоразработка Дулевского з-да «Фарфортреста» (б. Кузнецова). С. Дулево, Кудыкинской вол., Орехово-Зуевского у.; п. о. и ст. Дулево, М.-Каз. ж. д. Раб. — 386. Двиг. — 5 пар.

Торфоразработка Дулевского з-да «Фарфортреста» (б. Кузнецова С. М.) Д. Мисцево, Дороховской вол., Орехово-Зуевского у.; п. о. и ст. Авсюшино, М.-Каз. ж. д. Раб. — 120.

Торфоразработка Дулевского з-да «Фарфортреста» (б. Кузнецова С. М.). С. Дубровка, Орехово-Зуевского у.; п. о. и ст. Орехово, М.-Ниж. ж. д. Раб. — 120. Двиг.— 2 пар.

Торфоразработка Дулевского з-да «Фарфортреста» (б. Кузнецова С. М.). С. Губинская, Кудыкинской вол., Орехово-Зуевского у.; п. о. и ст. Ликино, М.-Каз. ж. д. Раб. — 470. Двиг. — 8 пар.

Торфоразработка Дулевского з-да «Фарфортреста» (б. Кузнецова). С. Ионново, Кудыкинской вол.; п. о. и ст. Ликино, М.-Каз. ж. д. Раб. — 59. Двиг. — 1 пар.

Торфоразработка Кузяевская Егорьево-Раменского Треста. С. Кузяево, Карповской вол., Богородского у.; ст. Шевлягино, М.-Каз. ж. д. Раб. — 240. Двиг. — 2 электромот.

Торфоразработка Купавинская Треста «Моссунно». С. Кудиново, Васильевской вол., Богородского у.; ст. Кудиново, М.-Ниж. ж. д. Раб. — до 500.

Торфоразработка Фряновской Интернациональной Шерсто-прядильной ф-ки Камвольного Треста. С. Фряново, Аксеновской вол.; ст. Щелково, Сев. ж. д. Раб. — 180.

Торфоразработка Караваевской Писчебумажной ф-ки Акц. О-ва «Москуст». Д. Кузнецы, Пригородской вол; п. о. и ст. Богородск, М.-Ниж. ж. д. Раб. — 100. Двиг. — 2 пар.

Торфоразработка Клинского Гос. Стеклозавода № 4 «Мосстеклофарфортреста». Совхоз «Козино», Солнечногородской вол., Клинского у.; п. о. и ст. Подсолнечная, Окт. ж. д. Раб. — 30.

Торфоразработка ф-ки «Красное Знамя» Егорьево-Раменского Треста. Раменская вол., Бронницкого у.; ст. Раменское, М.-Каз. ж. д. Раб. — 97. Двиг. — 1 пар.

Торфоразработка «Красное Знамя» Егорьево-Раменского Треста. С. Троицкое, Васильевской вол., Богородского у.; ст. Храпуново, М.-Ниж. ж. д. Раб. — 1400. Двиг. — 18 пар.

Торфоразработка Ликинской ф-ки Орехово-Зуевского Треста (б. Смирнова). С. Губинская, Кудыкинской вол., Орехово-Зуевского у.; п. о. и ст. Ликино, М.-Каз. ж. д. Раб. — 290. Двиг. — 3.

Торфоразработка Ликинской ф-ки Орехово-Зуевского Треста (б. Смирнова). С. Кабаново, Кудыкинской вол., Орехово-Зуевского у.; п. о. и ст. Ликино, М.-Каз. ж. д. Раб. — 144. Двиг. — 2.

Торфоразработка Ликинской ф-ки Орехово-Зуевского Треста (б. Смирнова). Болото Сажени, Орехово-Зуевского у.; п. о. и ст. Ликино, М.-Каз. ж. д. Раб.—200. Двиг.—4.

Торфоразработка Ликинской ф-ки Орехово-Зуевского Треста (б. Смирнова). С. Ликино, Орехово-Зуевского у.; п. о. и ст. Ликино, М.-Каз. ж. д. Раб. — 55. Двиг. — 1 пар.

Торфоразработка Монино - Иммонинской ф-ки Камвольного Треста. Ст. Щелково, Сев. ж. д. Раб. — 59.

Торфоразработка Отместхоза. С. Покров; п. о. и ст. Покров, М.-Ниж. ж. д. Раб.—196.

Торфоразработка Полянской ф-ки Треста «Мострикотаж». Московский у. Раб. — 280.

Торфоразработка «Пролетарская Диктатура» Никольской ф-ки Орехово-Зуевского Треста (б. Саввы Морозова). Г. Орехово и Покровская вол; п. о. и ст. Покров, М.-Ниж. ж. д. Раб. — 5964.

Торфоразработка «Пролетарская Диктатура» Никольской ф-ки Орехово-Зуевского Треста (б. Саввы Морозова). Покровской вол., Орехово-Зуевского у. Раб. — 170.

Торфоразработка Реутовская Богородско-Щелковского Треста. С. Храпуново, Васильевской вол.; п. о. и ст. Храпуново, М.-Ниж. ж. д. Раб. — 951. Двиг. — 16 пар.

Торфоразработка Ситце-набивной и красильной ф-ки Богородско-Щелковского Треста. С. Щелково, Московского у.; ст. Щелково, Сев. ж. д. Раб. — 780. Двиг. — 1.

Торфоразработка Старо-Павловской ф-ки Камвольного Треста. С. Козлово, Орехово-Зуевского у.; п. о. и ст. Дрезна, М.-Ниж. ж. д. Раб. — 324.

Торфоразработка Высоковской ф-ки Тверского Бумаго-прядильного Треста (б. Акц. О-ва Высоковской Мануфактуры). С. Колосово, Владыкинской вол., Клинского у.; ст. Высоково, Окт. ж. д; п. о. Владыкино. Раб. — 800.

Торфоразработка Шатурская «Цуторфа». М. Шатурка, Красновской вол., Георгиевского у.; ст. Запутная, М.-Каз. ж. д., п. о. Красное. Раб. 4300. Двиг. — 50 пар., мощн. — 4500 л. с.

НИЖЕГОРОДСКАЯ ГУБ.

Государственные.

Торфяные разработки Торфяного Треста. Д. Харинка; п. о. и прист. Балазна. Раб.— до 1000.

СМОЛЕНСКАЯ ГУБ.

Государственные.

Торфоразработка Ярцевской прядильной ф-ки Красно-Пресненского Треста. Д. Прочкино, Ярцевской вол, Ярцевского у.; п. о. Ярцево. Раб. — 104. Двиг. — 1 пар. и 10 электромот., мощн. — 1575 л. с.

ТВЕРСКАЯ ГУБ.

Государственные.

Торфоразработка Верхневолодской Мануфактуры. С. Панино, Верхневолодского у. Раб. — 11. Двиг. — мощн. 220 л. с.

Торфоразработка Тверского Хлопчатобумажного Треста. С. Леонтьево, Верхневолодской вол. Раб.—4. Двиг.—мощн.—56 л. с.

Торфоразработка «Осиновая Гряда» Тверского Хлопчато-бумажного Треста. С. Осиновая Гряда, Новотинского у. Раб. — 800.

Торфоразработка Центрального Управления Торфяных Разработок. При ст. Редкино, Окт. ж. д., Городенской вол., Тверского у. Раб. — 700.

ТУЛЬСКАЯ ГУБ.

Государственные.

Каменноугольные копи Москвугля. С. Товарково, Богородского у.; ст. Товарково, Сыз.-Вяз. ж. д. объединяет действ. 4 шахты— 11 двиг. мощн. — 346 л. с.

Каменноугольные копи Москвугля (б. Никонова В. В., Выропанова А. и Хитрово). П. о. и ст. Оболенское, Сыз.-Вяз. ж. д. Раб. — 660. Двиг. — 4 пар., 1 электромот., мощн. — 659 л. с.

Каменноугольные копи Москвугля (б. Богатырева, Церса, Левина и Гиль Р.). С. Нов. Колпна, Тульского у.; ст. Щекино, М.-Кур. ж. д.; п. о. Ясенки. Раб. — 932. Двиг. — 1 пар., 8 электромот., мощн. — 289,20 л. с.

УРАЛЬСКАЯ ОБЛ.

ВЕРХНЕКАМСКИЙ ОКРУГ.

Государственные.

Каменноугольные Володарские копи Кизеловского Каменноугольного Треста. Г. Кизел. Раб. — 1010. Двиг. — 31 электромот., мощн. — 1033 л. с.

Каменноугольные Губахинские копи Кизеловского Каменноугольного Треста (б. Абомелик-Лазарева). С. Губаха, Кизеловского р.; ст. Губаха, Перм. ж. д. Раб. — 1401. Двиг. — 33 электромот., мощн. — 1127 л. с.

Каменноугольные объединенные копи. им. Ленина и Троцкого, Кизеловского Каменноугольного Треста (б. Абомелик-Лазарева). Г. Кизел. Раб. — 1677. Двиг. — 19 электромот., 10 пар., мощн. — 4292.

Каменноугольные Луньевские копи Кизеловского Каменноугольного Треста (б. Демидова). С. Александрово, Кизеловского р.; ст. Копи, Перм. ж. д. Раб. — 263. Двиг. — 2 пар., 3 электромот., мощн. — 105 л. с.

Каменноугольные Половинские копи Кизеловского Каменноугольного Треста (б. Абомелик-Лазарева). С. Половинка, Кизеловского р.; ст. Половинка, Перм. ж. д. Раб. — 814. Двиг. — 1 электромот., мощн. — 304 л. с.

Каменноугольные Усвинские копи Кизеловского Каменноугольного Треста. С. Усьва, Кизеловского р.; ст. Усьва, Перм. ж. д. Раб. — 467. Двиг. — 3 пар., 3 электромот., мощн. — 242 л. с.

ПЕРМСКИЙ ОКР.

Государственные.

Торфоразработка Павловская Пермского Горнозаводского Треста. Пермский у.

Торфоразработка Пожевская Пермского Горнозаводского Треста. Пермский у.

Торфоразработка Торфяная Пермского Горнозаводского Треста. Пермский у.

СВЕРДЛОВСКИЙ ОКР.

Государственные.

Каменноугольные копи им. Артема Организационного Бюро Акц. О-ва антрацитовых копей на Урале (Демидова Сан-Донато). С. Егоршино; копи им. Артема; п. о. и ст. Егоршино, Перм. ж. д. Раб. — 776. Двиг. — 2 турб., 2 пар., мощн. — 1000 л. с.

ТАГИЛЬСКИЙ ОКР.

Государственные.

Каменноугольные Богословские копи Надеждинского Комбината (б. Богословского Акц. О-ва). Г. Богослов; ст. и п. о. Богословский завод, Перм. ж. д. Раб. — 938. Двиг. — 11 пар. и электромот., мощн. — 272 л. с.

Торфоразработка Алапаевского Треста. Г. Алапаевск. Раб. — 8.

Торфоразработка Алапаевского Треста. Г. Алапаевск. Раб. — 6.

ТРОИЦКИЙ ОКР.

Государственные.

Торфоразработка Журавлиное Южно-Уральского Горнозаводского Треста. Троицкий у. Раб. — 864. Двиг. — 16 электромот.

ШАДРИНСКИЙ ОКР.

Государственные.

Торфоразработка «Красный Октябрь» Шадринской ф-ки «Уралтекстиль» (б. Кондакова Е. К.). Д. Могильное; Иседского р.; ст. Шадринск, Перм. ж. д. Раб. — 200.

СЕВ.-КАВК. КРАЙ.

КУБАНСКИЙ ОКР.

Государственные.

Нефте-провод Кубано-Черноморск. Объединения «Кубчернефть» Кубано-Черноморского СНХ. Г. Краснодар. Раб. — 26. 7 нефт. котлов.

Нефтяные Ильские промыслы. Краснодарский у.; ст. Ильская, Владикавк. ж. д. Раб. — 90. 1 нефт. котел. (Аренд.).

Нефтяные Суворово-Черкасские промыслы. Славянский у.; ст. Крымская, Сев.-Кавк. ж. д.; прист. Варенниковская. Раб. — 18. (Аренд.)

МАЙКОПСКИЙ ОКР.

Государственные.

Нефтяной промысел «Майнефтепромысла» Треста «Кубчернефть». С. Майнефтепромысла, Майкопского окр.; п. о. Апшеронское. Раб. — 582.

ТАГАНРОГСКИЙ ОКР.

Государственные.

Каменноугольный Донецкий рудник Снежнянского Рудоуправления Донугля. Дмитриевская вол.; ст. Чистяково, Ек. ж. д. Добыча антрацита. Раб. — 417.

Каменноугольный Донецко-Веренский рудник № 8 Чистяковского Рудоуправления Донугля. Ст. Чистяково, Ек. ж. д. Раб. — 366.

Каменноугольный Кольбергский рудник № 2 Донугля. Степановская вол.; ст. Чистяково, Ек. ж. д. Раб. — 513.

Каменноугольная шахта № 7 Чистяковского Рудоуправления Донугля. Слоб. Чистяково; ст. Чистяково, Ек. ж. д. Раб. — 280.

Каменноугольный рудник № 21 Чистяковского Рудоуправления Донугля. Чистяковская вол.; ст. Чистяково, Ек. ж. д. Раб.—295.

Каменноугольная шахта № 2 «Надежда» Донугля. Слоб. Чистяково; ст. Чистяково, Ек. ж. д.

Каменноугольный Прохоровский рудник № 9 Снежнянского Рудоуправления Донугля. Андреевская вол.; ст. Чистяково, Ек. ж. д. Раб — 473.

Каменноугольный Прохоровский рудник № 10 Снежнянского Рудоуправления Донугля. Андреевская вол.; ст. Чистяково, Ек. ж. д. Раб. — 605.

Каменноугольный Ремовский рудник № 23 Чистяковского Рудоуправления Донугля. Чистяковская вол.; ст. Чистяково, Ек. ж. д. Раб. — 265.

Каменноугольный Эрастовский рудник № 15 Снежнянского Рудоуправления Донугля. Андреевская вол.; ст. Чистяково, Ек. ж. д. Раб. — 386.

Каменноугольный Эрастовский рудник № 16 Снежнянского Рудоуправления Донугля. Андреевская вол.; ст. Чистяково, Ек. ж. д. Раб. — 263. (Консерв.).

Каменноугольная соленая шахта № 6 Чистяковского Рудоуправления Донугля. Слоб. Чистяково; ст. Чистяково, Ек. ж. д. Раб. — 322.

Каменноугольная Капитальная шахта № 1 Чистяковского Рудоуправления Донугля. Слоб. Чистяково; ст. Чистяково, Ек. ж. д. Раб. — 856.

Каменноугольная Донецкая шахта № 3 Чистяковского Рудоуправления Донугля. Слоб. Чистяково; ст. Чистяково, Ек. ж. д. Раб. — 265.

Каменноугольный Ремовский рудник № 4 Снежнянского Рудоуправления Донугля. Степановская вол.; ст. Чистяково, Ек. ж. д. Раб. — 528.

Каменноугольный Юрго-Ремовский рудник № 5 Снежнянского Рудоуправления Донугля. Степановская вол.; ст. Чистяково, Ек. ж. д. Раб. — 201.

Каменноугольный рудник № 14 УГКП. Андреевская вол.; ст. Чистяково, Ек. ж. д.

Арендованные.

Каменноугольная шахта № 24/1 «Белило». Чистяковская вол.; ст. Чистяково, Ек. ж. д. (Аренд.).

Каменноугольный Волосовский рудник № 26. Грабовская вол.; ст. Россыпная, Ек. ж. д. (Аренд.).

Каменноугольная Дроновская шахта № 5 УГКП. Ст. Чистяково, Ек. ж. д. Раб. — 529.

Каменноугольная Изотовская шахта № 20. Ст. Чистяково, Ек. ж. д. (Аренд.).

Каменноугольный рудник Коренная Балка. 9-й Квартал, Андреевской вол.; ст. Чистяково, Ек. ж. д. (Аренд.).

Каменноугольный рудник Коренная Балка. 9-й Квартал, Андреевской вол.; ст. Чистяково, Ек. ж. д. (Аренд.).

Каменноугольный рудник Коренная Балка. 11-й Квартал, Андреевской вол.; ст. Чистяково, Ек. ж. д. (Аренд.).

Каменноугольный Михайло - Наумовский рудник № 7. Степановская вол.; ст. Чистяково, Ек. ж. д. (Аренд.).

Каменноугольная шахта № 24/II Мирошниченко. Чистяковская вол.; ст. Чистяково, Ек. ж. д. (Аренд.).

Каменноугольный Николо-Филипповский рудник № 7. Степановская вол.; ст. Чистяково, Ек. ж. д. (Аренд.).

Каменноугольный рудник Ореховская Балка. Чистяковская вол.; ст. Чистяково, Ек. ж. д. (Аренд.).

Каменноугольный рудник № 19/III Пятигорного Т-ва. Чистяковская вол.; ст. Чистяково, Ек. ж. д. (Аренд.).

Каменноугольная шахта № 33 Писачева. Чистяковская вол.; ст. Чистяково, Ек. ж. д. (Аренд.).

Каменноугольная шахта № 19/IV Пятигорного Т-ва. Чистяковская вол.; ст. Чистяково, Ек. ж. д. (Аренд.).

Каменноугольный Рассыпнянский рудник № 32. Грабовская вол.;ст. Рассыпная, Ек. ж. д. (Аренд.).

Каменноугольный Сарневский рудник № 6. Степановская вол.; ст. Чистяково, Ек. ж. д. (Аренд.).

Каменноугольный Старюковский рудник № 31. Грабовская вол.; ст. Рассыпная, Ек. ж. д. (Аренд.).

Каменноугольный рудник Усовская Гора. Чистяковская вол.; ст. Чистяково, Ек. ж. д. (Аренд.).

ЧЕРНОМОРСКИЙ ОКР.

Государственные.

Нефтяной Суворово-Черкесск. промысел Комбинированных Объединений Промысловых Предприятий Анапского района. В 4-х верстах от Суворово-Черкасск. аула; п. о. и ст. Тоннельная, Сев.-Кав. ж. д. Раб. — 13.

ШАХТИНСКИЙ ОКР.

Государственные.

Каменноугольные копи Горнецко-Богураевского Рудоуправления Донугля (б. Рабиновича). С. Ольгавское; п. о. Б.-Калитва. Раб. — 1633. Двиг. — мощн. — 1000 л. с.

Г. ГРОЗНЫЙ.

Государственные.

Нефтяные промыслы Грозненского Центрального Нефтеуправления Цугпрома ВСНХ РСФСР. Г. Грозный, просп. Революции. Раб. — 8991. Двиг. — 133 пар., 2 пар. турб., мощн. — 8881 л. с.

Нефтяные промыслы 1-я Группа «Грознефти». Г. Грозный, Вознесенская пл. Двиг. — 2 внутр. сгор., мощн. — 140 л. с.

Нефтяные промыслы 2-я Группа Старо-Грозненской пл. «Грознефти». Г. Грозный. Двиг. — 44 пар., 10 электромот., мощн. — 2236 л. с.

Нефтяные промыслы 3-я Группа Старо-Грозненской пл. «Грознефти». Г. Грозный. Двиг. — 11 пар., 40 электромот., мощн. — 2513 л. с.

Нефтяные промыслы 4-я Группа Старо-Грозненской пл. «Грознефти». Г. Грозный. Двиг. — 25 пар., 22 электромот., мощн. — 2484 л. с.

Нефтяные промыслы 5-я Группа Старо-Грозненской пл. «Грознефти». Г. Грозный. Двиг. — 20 пар., 9 электромот., мощн. — 1125 л. с.

Нефтяные промыслы 6-я Группа Ново-Грозненской пл. «Грознефти». Г. Грозный. Раб. — 914. Двиг. 33 пар., мощн. — 1095 л. с.

Нефтеобрабатывающие заводы: 1, 2, 3 и 7 — гос. керосиновые зав.; 5 и 6 — гос. газолиновые. Г. Грозный. Всего раб. — 716.

СИБИРСКИЙ КРАЙ.

АЧИНСКИЙ ОКР.

Государственные.

Каменноугольные Гладенские копи. С. Кольцевское; ст. Гладень, Ач.-Мин. ж. д. Раб. — 63. Двиг. — 1 пар. (Аренд.).

*

КРАСНОЯРСКИЙ ОКР.

Государственные.

Каменноугольные Коркинские копи Енисейского Отместхоза. С. Коркино, Часто-Островской вол., Красноярского у.; п. о. и ст. Красноярск, Заб. ж. д. Двиг. — 1 пар. и 1 электромот., мощн. — 15 л. с. (Консерв.).

МИНУСИНСКИЙ ОКР.

Государственные.

Каменноугольные Красные копи. Минусинский у.; ст. Минусинск, Ач.-Мин. ж. д. Раб. — 14. (Аренд.).

ТОМСКИЙ ОКР.

Государственные.

Каменноугольные Анжерские копи Гос. Объединения «Кузбасс». Кузнецкий у.; ст. Анжерка, Том. ж. д. Раб. — 3756. Двиг. — электро-маш. — 505 л. с.

Каменноугольные Кемеровские копи Автономной Индустриальной Компании «Кузбасс». Шегловский у.; ст. Кемерово, Кольч. ж. д. Раб. — 2142. Двиг. — 10 пар., мощн. — 212 л. с.

Каменноугольные Киселевские копи Гос. Объединения «Кузбасс». С. Черкасово, Прокопьевской вол., Кузнецкого у.; ст. Бочаты, Кольч. ж. д. Раб. — 663. Двиг. — 2 пар., мощн. — 22 л. с.

Каменноугольные Ленинские копи Гос. Объединения Каменноугольной Промышленности Кузнецкого бассейна (б. Кольчугинские копи). С. Ленинское, Кузнецкого у., Ленинской вол.; ст. Кольчугино, Кольч. ж. д. Раб. — 2010. Двиг. — 8 пар., мощн. — 603 л. с.

Каменноугольные Мазуровские копи Автономной Индустриальной Колонии «Кузбасс». Щегловский у.; ст. Кемерово, Кольч. ж. д. Раб. — 101.

Каменноугольные Прокопьевские копи Гос. Объединения «Кузбасс». С. Прокопьевское, Кузнецкого у.; ст. Бочаты, Кольч. ж. д. Раб. — 747.

Каменноугольные Судженские копи Гос. Объединения «Кузбасс». Кузнецкий у.; ст. Судженка, Том. ж. д. Раб. — 2142. Двиг. — 19 пар.

Каменноугольные копи Южно-Кузнецкого Каменноугольного района Гос. Объединения «Кузбасс». Кузнецкий у.; ст. Усяты и Акчурля, Кольч. ж. д. Раб. — 1592. Двиг. — 11, мощн. — 383 л. с.

Каменноугольные копи Управления Треста Каменноугольной промышленности Кузнецкого бассейна (б. Судженские копи Михельсон, Аткерские Гос. копи). С. Анжерка; ст. Анжерка, Том. ж. д. Раб.—3441. Двиг.— 26 пар., 16 электромот.

ИРКУТСКАЯ ГУБ.

Государственные.

Каменноугольные копи Треста Каменноугольной Промышленности Черемховского бассейна (б. Рассушина). Г. Черемхово, Каменская ул., 49. Раб. — 2014. Двиг. — 11 пар., 37 электромот., мощн. — 470 л. с.

ДАЛЬНЕ-ВОСТОЧНАЯ ОБЛ.

ПРИМОРСКАЯ ГУБ.

Государственные.

Каменноугольные копи. С. Сучан, Владивостокского у. Раб. — 2000. Двиг. мощн. — 1133 л. с.

Частные.

Каменноугольные копи Когана А. Е. Д. Тавричанка, Никольско-Уссурийского у. Раб. — 150. Двиг. — 2 пар.

БАШКИРСКАЯ АССР.

Государственные.

Торфоразработка Белорецкого Горного Округа. Г. Белорецк, Тамьяно-Катайского кант.; завод Журавлиные болота; п. о. Белорецкий завод. Раб. — 1000. Двиг., мощн. 1320 л. с.

КАЗАКСКАЯ АССР.

УРАЛЬСК. ГУБ.

Нефтяные промыслы Эмбинские. Гурьев. 42 дв. мощ. — 2067 л. с. Раб. 1678.

УССР.

АРТЕМОВСКИЙ ОКР.

Государственные.

Каменноугольные копи Артемовского Окружного Исполнительного Комитета «Исполкомовка № 1» (б. «Возжиха» Пилипенко П. И.). Ст. Кривой Торец, Дон. ж. д. Раб. — 124. Двиг. — 2 пар., мощн. — 38 л. с.

Каменноугольные копи Щербиновского Рудоуправления «Донуголь» (б. Айнгорна А. П. и Гуткина И. М.). Ст. Кривой Торец и Магдалина, Дон. ж. д.; п. о. Щербиновский рудник. Раб. — 168. Двиг. — 2 пар., мощн. — 30 л. с.

Каменноугольные копи Щербиновского Рудоуправления «Донуголь». Ст. Кривой Торец и Магдалина, Дон. ж. д.; п. о. Щербиновский рудник. Раб. — 5153. Двиг. — 32 пар., 128 электромот., мощн.—14 953 л. с.

Каменноугольные копи Горловского Рудоуправления «Донуголь» (б. Рудник № 1, 5, 8 Южно-Русского Акц. О-ва). Посел. Горловка; п. о. и ст. Горловка, Дон. ж. д. Раб. — 6976. Двиг. — 19 пар., 110 электромот., мощн. — 12 517 л. с.

Каменноугольные копи Гришинского Рудоуправления «Донугля». Н.-Экономический район; п. о. и ст. Гришино, Ек. ж. д. Раб. — 4000.

Каменноугольные копи Зокото-Ташковского Рудоуправления «Донугля» (б. Коренева и Шинилова); п. о. Попасное; ст. Шипилово, Дон. ж. д. Раб. — 1478. Двиг. — 7 пар., 3 электромот., мощн. — 1505 л. с.

Каменноугольные копи Управления Рудником им. Рухимовича Треста «Химуголь» (б. Скальковского). Г. Лисичанск. Раб. — 1318. Двиг. —, мощн. — 1009 л. с.

Каменноугольные копи Управления им. Титова Южхимтреста «Химуголь» (б. Александро-Дмитриевский рудник). С. Насветевичево; п. о. Лисичанск; ст. Насветевичево, Дон. ж. д. Раб. — 1792. Двиг. — 12 пар., 19 электромот., мощн. — 1950 л. с.

Каменноугольные копи Байракского Рудоуправления «Транспорткопи» (б. Анонимное О-во Каменноугольных Копей и З-дов). С. Калинино, Петровского района; п. о. Никитовка; ст. Байрам, С.-Кав. ж. д.

Кооперативные.

Каменноугольные копи Рабочего Многолавочного Кооперативного Объединения Щербиновского района (б. Иоффе). С. Щербиновское; ст. Кривой Торец и Магдалиновка, Дон. ж. д. Раб. — 50.

БЕРДИЧЕВСКИЙ ОКР.

Государственные.

Торфоразработка Андрушевского Комбината Сахаротреста (б. Терещенко Н. А.). М. и п. о. Андрушевка; ст. Андрушевка, Ю.-З. ж. д. Раб. — 5. Двиг. — 4 пар., мощн. — 54 л. с.

Торфоразработка Городыщенская Андрушевского Комбината Сахаротреста (б. Терещенко Н. А.). С. Гардышевка; ст. Андрушевка, Ю.-З. ж. д. Раб. — 2. Двиг. — 3 пар., мощн. — 34 л. с.

Торфоразработка Червонская Андрушевского Комбината Сахаротреста (б. Терещенко Ф. Ф.). С. и п. о. Червонное; ст. Андрушевка, Ю.-З. ж. д. Раб. — 2. Двиг. — 2 пар., мощн. — 22 л. с.

ЛУГАНСКИЙ ОКР.

Государственные.

Антрацитовая шахта Должанского Рудоуправления. С. Шаратино; п. о. и ст. Должанская, Дон. ж. д.

Антрацитовая Снежинская шахта № 1 Треста «Донуголь» (б. рудник «Донской Антрацит»). С. и п. о. Снежный; ст. Софьино-Бродская, Дон. ж. д. Раб. — 226. Двиг. — 10 пар., 2 электромот., мощн. — 277 л. с.

Антрацитовая Снежинская шахта № 2 Треста «Донуголь» (б. Акц. О-во Кольберг и К-о). С. и п. о. Снежный; ст. Софьино-Бродская, Дон. ж. д. Раб — 459. Двиг. — 13 пар., 1 электромот., мощн. — 405 л. с.

Антрацитовая Снежинская шахта № 4 Треста «Донуголь» (б. Южная горно-промышленного О-ва). С. и п. о. Снежный; ст. Софьино-Бродская, Дон. ж. д. Раб. — 562. Двиг. — 13 пар., 1 электромот., мощн.—350 л. с.

Антрацитовая Снежинская шахта № 9 Треста «Донуголь» (б. рудник Прохоровской Трехгорной Мануфактуры). С. и п. о. Снежный; ст. Софьино-Бродская, Дон. ж. д. Раб. — 478. Двиг. — 15 пар., 3 электромот., мощн. — 710 л. с.

Антрацитовая Снежинская шахта № 10 Треста «Донуголь» (б. рудник Прохоровской Трехгорной Мануфактуры). С. и п. о. Снежный; ст. Софьино-Бродская, Дон. ж. д. Раб. — 635. Двиг. — 14 пар., 4 электромот., мощн. — 575 л. с.

Антрацитовая Снежинская шахта № 15 Треста «Донуголь» (б. Акц. О-ва Эрастовских каменно-угольных копей). С. и п. о. Снежный; ст. Софьино-Бродская, Дон. ж. д. Раб. — 363. Двиг. — 11 пар., 1 электромот., мощн. — 280 л. с.

Антрацитовая Снежинская шахта № 16 Треста «Донуголь» (б. Акц. О-ва Эрастовских каменно-угольных копей). С. и п. о. Снежный; ст. Софьино-Бродская, Дон. ж. д. Раб. — 290. Двиг. — 9 пар., 1 электромот., мощн. — 210 л. с.

Антрацитовая шахта з-да им. Петровского (б. з-д Русско-Французского О-ва). С. и п. о. Ивановка; ст. Штеровка, Дон. ж. д. Раб. — от 60 до 65. Двиг. — 1 пар., мощн.— 36 л. с.

Антрацитовая шахта Ровенецкого Рудоуправления Акц. О-ва эксплоатации угольных копей «Транспорткопи» (б. Валентиновский рудник Воловика Д. И.). С. и п. о. Ровеньки; ст. Ровеньки, Дон. ж. д. Раб. — 2749.

Каменноугольные копи Ирминского Государственного рудника (б. Ирминский рудник О-ва для разработки угля и соли на юге России). П. о. и ст. Варваροполье, Дон. ж. д. Раб. — 1621. Двиг. — 2 пар., 36 электромот., мощн. — 2415 л. с.

Каменноугольные копи Краснодонского Рудоуправления «Донуголь» (б. т-ва т/д Б. З. Д. Маркин Е. С., Овсянников для эксплоатации каменноугольных месторождений). Рудник Краснодон; Сорокинский район; ст. и п. о. Семейкино, Дон. ж. д. Раб. — 2697. Двиг. — 3 пар., 28 электромот., мощн. — 3243 л. с.

Каменноугольные копи Первомайского Рудоуправления «Донугля» (б. О-ва Петро-Марьевских и Варваропольских объединенных каменноугольных копей). Первомайский рудник; п. о. и ст. Варваροполье, Дон. ж. д.

Раб. — 2556. Двиг. — 20 пар., 86 электромот., мощн. — 12 953 л. с.

Каменноугольные копи Сорокинского Рудоуправления «Донугля» (б. Московско-Казанской ж. д.). Сорокинский рудник; п. о. Коксубоевское; ст. В.-Дуванння, Дон. ж. д. Раб. — 2368. Двиг. — 15 пар., 3 электромот., мощн. — 847 л. с.

Каменноугольные копи Бановского Рудоуправления. П. о. и ст. Антрацит, Дон. ж. д. Раб. — до 5000.

Каменноугольные копи Боково-Хрустальского Рудоуправления. С. Красный Луч; ст. и п. о. Антрацит, Дон. ж. д. Раб. — до 4500.

Каменноугольные копи Голубовского Рудоуправления «Донугля» (б. Берестово-Богодуховского Горно-промышленного Т-ва). С. Голубовский рудник; п. о. Марьевка; ст. Боженовка, Дон. ж. д. Раб.—1986. Двиг. — 14 пар., 28 электромот., мощн. — 1831 л. с.

Каменноугольные копи Донецкого Каменноугольного Треста «Донугля» (б. Акц. О-ва Брянских каменноугольных копей и рудников). С. Брянский рудник; п. о. Лозовая Павловка; ст. Алчевская, Дон. ж. д. Раб. — 5969. Двиг. — 8 пар., 122 электромот., мощн. — 12156 л. с.

Каменноугольные копи Кадневского Рудоуправления «Донугля» (б. Ю. Р. Д. М. О-ва). П. о. Кадневка; ст. Алмазная, Дон. ж. д. Раб. — 3827. Двиг. — 18 пар., 62 электромот., мощн. — 14632 л. с.

Каменноугольные копи Рудоуправления «Парижская Коммуна» (б. Селезневский рудник). С. Селезневка; п. о. Алчевское; ст. Овраги, Дон. ж. д. Раб. — 2618. Двиг. — 20 пар., 30 электромот., мощн. — 4431 л. с.

ПРИЛУКСКИЙ ОКР.

Государственные.

Торфоразработка «Болото» Яготинского сахарного завода. У с. Кроты, Прилукского у.

Торфоразработка «Болото» Яготинского сахарного завода. При с. Макиевка, Прилукского у.

Торфоразработка «Болото» Яготинского сахарного завода. У с. Мамаевки, Прилукского у.

Торфоразработка «Прилукское» Полтавского ГСНХ. Прилукский у. Двиг. — 1 пар.

СТАЛИНСКИЙ ОКР.

Государственные.

Каменноугольные копи Н.-Смоляниновского рудника Сталинского Металлургического з-да «Югосталь». Г. Сталино, Авдотьевского р.

Каменноугольные копи Петровского Рудоуправления «Донугля» (б. Карпова и Нестерова). Петровский рудник, Марышского р.; п. о. Петровск; ст. Рутченково, Ек. ж. д. Раб. — 5021. Двиг. — 11 пар., 2 электромот., мощн. — 5965 л. с.

Каменноугольные копи Рутченковского Рудоуправления (б. Французская К-о). П. о. Сталино; ст. Рутченково, Ек. ж. д. Раб. — 4000.

Каменноугольные Рыковские копи Сталинского Металлургического з-да «Югосталь». Г. Сталино, Макеевского р.; ст. Макеевка, Ек. ж. д.

Каменноугольные копи Совхоза № 3. С. Орловка; ст. и п. о. Сердитая, Дон. ж. д. Раб. — 18.

Каменноугольные копи Сталинского Металлургического з-да «Югосталь». Г. Сталино.

ХАРЬКОВСКИЙ ОКР.

Государственные.

Торфоразработка Урочище-Герченко Сахаротреста. Сумский у.

Торфоразработка «Болото» Сахаротреста. При д. Гречановка, Сумского у.

Торфоразработка Урочище-Квашино Сахаротреста. Сумский у.

ЗСФСР.

АЗЕРБЕЙДЖАНСКАЯ ССР.

Государственные.

Нефтяные промыслы Балаханские 9-я группа «Азнефти». Бакинский у., м. Балаханы; ст. Баку. Раб. — 5519. Двиг. — 816 пар., 355 нефтемот., 56 газомот., 367 электромот., мощн. — 78422 л. с. Число скважин — всего 1762, в экспл. 162.

Нефтяные промыслы Бинагадские 4-я Группа «Азнефти». Бакинский у., м. Бинагады; ст. Баку. Раб. — 641. Двиг. — 41 пар., 258 нефтемот., 30 электромот., мощн. 18329 л. с. Число скважин — всего 427, в экспл. 106.

Нефтяные промыслы Биби-Эйбатские 10-я Группа «Азнефти». Бакинский у., м. Биби-Эйбат; ст. Баку. Раб. — 4407. Двиг. — 430 пар., 12 нефтемот., 382 электромот., 56 газомот., мощн. — 56404 л. с. Число скважин — всего 822, в экспл. 197.

Нефтяные промыслы Романинские 8-я Группа «Азнефти». Бакинский у., м. Романы; ст. Баку. Раб. — 4947. Двиг. — 370 пар., 80 нефтемот., 53 газомот., 866 электромот., мощн. — 77648 л. с. Число скважин — всего 1551, в экспл. 412.

Нефтяные промыслы Сабучинские «Азнефти». Бакинский у., м. Сабунчи; ст. Баку. Раб. — 4645. Двиг. — 543 пар., 352 нефтемот., 4 газомот., 506 электром., мощн. — 76628 л. с. Число скважин — всего 1823, в экспл. 488.

Нефтяные промыслы Сураханские 11-я Группа «Азнефти». Бакинский у., м. Сураханы; ст. Баку. Раб. — 1892. Двиг. — 76 пар., 54 нефтемот., 91 газомот., 253 электромот., мощн. — 35590 л. с. Число скважин — всего 447, в экспл. 68.

Нефтяные промыслы Шубанинские «Азнефти». Бакинский у., м. Шубаны; ст. Баку. Двиг. — 3 пар., 44 нефтемот., 9 электромот., мощн. — 1773 л. с.

Нефтеперегонные з-ды Бакинские им. т. Пятакова, 1-я группа «Азнефти». Г. Баку. Раб. — 1607. Двиг. — 4 пар., 3 газомот., мощн. — 225 л. с.

Нефтеперегонные з-ды Бакинские им. Октябрьской Революции, 2-я Группа «Азнефти». Г. Баку. Раб. — 1080. Двиг. — 1 пар., 6 нефтемот., 4 газомот., мощн. — 305 л. с.

Нефтеперегонные з-да Бакинские им. т. Буденного, 3-я Группа «Азнефти». Г. Баку. Раб. — 214. Двиг. — 4 пар., 7 нефтемот., мощн. — 1155 л. с.

Частные.

Нефтяных скважин бурение бр. Розиновых. С. Бинагеды; п. о. Бинагеды; ст. Шубани, Хурдалаи и Пута, Зак. ж. д. Раб. — 880.

Узб. ССР.

САМАРКАНДСКАЯ ОБЛ.

Государственные.

Каменноугольные копи «Сулюкта» ЦСНХ Туркреспублики. Исфанейская вол., Ходжентского у.; ст. Драгомирово, Ср.-Аз. ж. д. Раб. 641. Двиг. 21 пар., мощн. — 350 л. с.

ФЕРГАНСКАЯ ОБЛ.

Государственные.

Каменноугольные копи «Кизил-Кий» ЦСНХ Туркреспублики. Ичкиликская вол., Ферганского у.; ст. Шерганы, Ср.-Аз. ж. д. Раб. — 630. Двиг. — 16 пар., 13 электромот., мощн. — 785 л. с.

Каменноугольные копи «Кок-Янгак ЦСНХ Туркреспублики. Ясинская вол., Андижанского у.; ст. Джаляль, Абац-Кок-Янгак, Ср.-Аз. ж. д. Раб. — 75.

Нефтяной промысел «Санто» ЦСНХ Туркреспублики. Канибадамская вол., Кокандского у.; ст. Мельниково, Ср.-Аз. ж. д. Раб. — 362. Двиг. — 1 диз., мощн.—120 л. с.; электромот., мощн. — 1486 л. с.; 2 газоген., мощн. — 450 л. с.

Нефтяной промысел «Чимион» ЦСНХ Туркреспублики. Чимионская вол., Скобелевского у.; ст. Ванновская, Ср.-Аз. ж. д. Раб. — 300.

Б. ДОБЫЧА И ВЫПЛАВКА МЕТАЛЛА.

РСФСР.

ВЯТСКАЯ ГУБ.

Государственные.

Железоделательный Кирсинский з-д Северо-Вятского Горного Округа. Завод Кирсинск, Омутнинского у.; п. о. Кирсинское. Двиг. — 1 пар. и 2 вод. турб.

Железоделательный Омутнинский з-д Северо-Вятского Горного Округа. Г. Омутнинск. Раб. — 1000. Двиг. — мощн. до 500 л. с.

Железоделательный Песковский з-д Северо-Вятского Горного Округа. Завод Песковка, Омутнинского у.; п. о. Песковка. Двиг. — 1 пар. и 1 вод. турб.

Чугунноплавильный Чернолуницкий з-д Северо-Вятского Горного Округа. Завод Чернолуницкий, Омутнинского у. Добыча руды и выплавка чугуна. Раб. — 166.

Чугунноплавильный Климковский з-д Северо-Вятского Горного Округа. Завод Климковск, Омутнинского у. Добыча руды и выплавка чугуна. Раб. — 344.

НИЖЕГОРОДСКАЯ ГУБ.

Государственные.

Железный рудник «Ильинский» Гомзы (б. Стахива). С. Падчино; п. о. Ташино; ст. Лукоянов, М.-Каз. ж. д. Раб. — 200.

Железный рудник «Распашка» Гомзы М. Распашка, Лукояновского у.; ст. Лукоянов, М.-Каз. ж. д. Раб. — 50.

УРАЛЬСКАЯ ОБЛ.

ЗЛАТОУСТОВСКИЙ ОКР.

Государственные.

Железный рудник Бакальского Железнорудного Треста (б. казенные рудники Златоустовского округа, Финские рудники, Катавские рудники им. Белосельского-Белозерского). Завод Бакал; п. о. и ст. Бакал, Сам.-Злат. ж. д. Раб. 1420.

Двиг. — 4 пар., 4 электромот., мощн. — 399 л. с.

Железный рудник Кусинского Государственного з-да Южно-Уральского Горнозаводского Треста (б. Кусинский казенный з-д). П. о. и ст. Кусинский Завод, Перм. ж. д. Двиг. — 2 пар., мощн. — 100 л. с.

Металлургический и цементный з-д Катав-Ивановского Комбината Южно-Уральского Горно-заводского Треста (б. Белосельского-Белозерского). С. Катав; п. о. и ст. Катав-Ивановский Завод, Перм. ж. д. Выплавка чугуна и выработка цемента. Раб. — 1330. Двиг. — 2 электромот., 1 вод., мощн. — 1220 л. с.

Металлургический з-д Южно-Уральского Горно-заводского Треста (б. казенный з-д). Г. Златоуст. Пр-ство железа, стали, чугуна. Раб. — 2181. Двиг. — 4 пар., 15 электромот., мощн. — 5600 л. с.

Металлургический Саткинский з-д Южно-Уральского Горно-заводского Треста (б. з-д Златоустовского горного окр. Г. Сатка. Выплавка чугуна. Раб. — 729. Двиг. — 4 пар., 2 турб., мощн. — 4990 л. с.

Металлургический з-д «Пороги» Южно-Уральского Горно-заводского Треста (б. Мордвиновой, Роппа и Шуппе). Завод Пороги; п. о. и ст. Бердяуш, С.-Зл. ж. д. Пр-ство ферро-силиция, ферро-хрома и ферро-марганца. Раб.—65. Двиг.—2 вод., мощн.— 900 л. с.

ПЕРМСКИЙ ОКР.

Государственные.

Железный Зыковский рудник Пермского Треста. Архангело-Пашинская вол., Пермский у.; ст. Пашня, Перм. ж. д. Раб. — 174.

Железный Пролетарский рудник Пермского Треста. Архангело-Пашинская вол., Пермский у.; ст. Пашня, Перм. ж. д. Раб. — 203.

Железный Бисертский рудник Пермского Горнозаводского Треста. Бисертская вол., Пермский у.; ст. Бисерть, Перм. ж. д.

Железный Куртымский рудник Пермского Горнозаводского Треста. Кусье-Александровская вол., Пермский у.; ст. Бисерть, Перм. ж. д.

Железный Койвинский рудник Пермского Горнозаводского Треста. Кусье-Александровская вол., Пермский у.; ст. Всесвятская, Перм. ж. д.

Железный Сарановский рудник Пермского Горнозаводского Треста. Архангело-Пашинская вол., Пермский у.; ст. Бисерть, Перм. ж. д.

Чугунно-плавильный Кусье-Александровский з-д Пермского Горнозаводского Треста. Пермский у.; ст. Пашня, Перм. ж. д. Раб. — 4. Двиг. — 1, мощн. 65 л. с. (консерв.).

Чугунно-плавильный Пашийский з-д Пермского Горнозаводского Треста. (б. Камского Акц. О-ва). Пермский у.; ст. Пашня, Перм. ж. д. Раб. — 1157. Двиг. — 10 пар., мощн. 505 л. с.

Чугунно-плавильный Теплогорский з-д Пермского Горнозаводского Треста (б. Акц. О-ва Лысвенского горного окр.). Пермский у.; ст. Теплая Гора, Перм. ж. д. Раб. — 492. Двиг. — 2, мощн. — 250 л. с.

Чугунно-плавильный и железо-сталеделательный Чусовский з-д Пермского Горнозаводского Треста (б. Камского О-ва). Пермский у.; ст. Чусовая, Перм. ж. д. Раб. — 1.838. Двиг. — 6, мощн. — 3.605 л. с.

Чугунно-плавильный Бисертский з-д Пермского Горнозаводского Треста (б. Акц. О-ва Лысвенского горного окр.). Пермский у.; ст. Бисерть, Перм. ж. д. Раб. — 5. Двиг. — 1, пар., 1 вод., мощн. — 120 л. с. (консерв.).

ТАГИЛЬСКИЙ ОКР.

Государственные.

Железный рудник Алапаевского Треста (б. Алапаевского казенного округа); п. о. и ст. Алапаевск, Перм. ж. д., добыча хромистого железняка. Раб. — 46.

Железный рудник Алапаевского Треста (б. Алапаевского казенного округа). Г. Алапаевск. Раб. — 49.

Железный Ауэрбаховский рудник Надеждинского Комбината (б. Богословского Акц. О-ва). С. Ауэрбаховский рудник; п. о. Ауэрбаховский рудник. Раб. — 427. Двиг. — 9, электромот., мощн. — 260 л. с.

Железный Воронцовский рудник Надеждинского Комбината (б. Богословского Акц. О-ва). С. Туринские рудники; п. о. и ст. Туринск, Перм. ж. д. Раб. — 34.

Железный Покровский рудник Надеждинского Комбината (б. Богословского Акц. О-ва). С. Покровское. Раб. — 278. Двиг. — 2 пар., мощн. — 147 л. с.

Железный Самский рудник Надеждинского Комбината (б. Богословского Акц. О-ва). С. Самское; п. о. Самский Рудник. Раб. — 444. Двиг. — 3 электромот., мощн. — 74 л. с.

ТРОИЦКИЙ ОКР.

Государственные.

Золотые прииски Гумбейского Золоторудного окр. Треста «Золоторуда». Верхне-Уральский у.; ст. Полтавская, Троиц. ж. д. Раб. — 472. Двиг. — 6, мощн. — 230 л. с.

Золотые прииски Амамбайско-Гумбейского Золоторудного окр. Треста «Золоторуда». Верхнеуральский у.; ст. Миасс, С.-Зл. ж. д.

Золотые прииски Могутовской станицы Гумбейского Золоторудного окр. Треста «Золоторуда». Верхнеуральский у.; ст. Миасс, С.-Зл. ж. д.

Золотые прииски Магнитной станицы Гумбейского Золоторудного окр. Треста «Золоторуда». Верхнеуральский у.; ст. Миасс, С.-Зл. ж. д.

Золотые прииски Джетыгаринского Золоторудного окр. Треста «Золоторуда». Верхнеуральский у.; ст. Бреды, Троиц.-Орск. ж. д. Раб. — 650. Двиг. — 3 пар., 1 газоген., мощн. — 260 л. с.

Золотые Айдырлинские прииски Джетыгарского Золоторудного окр. Треста «Золоторуда». Верхнеуральский у.; ст. Бреды, Троиц.-Орск. ж. д. (консерв.).

Золотые Бузбунские прииски Джетыгаринского Золоторудного окр. Треста «Золоторуда». Верхнеуральский у.; ст. Бреды, Троиц.-Орск. ж. д.

Золотые Джетыгаринские прииски Джетыгаринского Золоторудного окр. Треста «Золоторуда». Верхнеуральский у.; ст. Бреды, Троиц.-Орск. ж. д.

Золотые Дрожжиловские прииски Джетыгаринского Золоторудного окр. Треста «Золоторуда». Верхнеуральский у.; ст. Бреды, Троиц.-Орск. ж. д. (консерв.).

Золотые прииски Кочкарского Золоторудного окр. Треста «Золоторуда». Троицкий у.; ст. Нижне-Увельская, Троиц. ж. д. Раб. — 439. Двиг. — 1 пар., мощн. — 100 л. с.

Золотые Андреевские прииски Кочкарского Золоторудного окр. Треста «Золоторуда». Троицкий у.; ст. Нижне-Уральск, Троиц. ж. д.

Золотые Светлинские прииски Кочкарского Золоторудного окр. Треста «Золоторуда». Троицкий у.; ст. Нижне-Уральск, Троиц. ж. д.

Золотые Центральные прииски Кочкарского Золоторудного окр. Треста «Золоторуда». Троицкий у.; ст. Нижне-Уральск, Троицк. ж. д.

Медно-Свинцовый рудник Треста «Золоторуда». Троицкий у.; станица Кособродская; ст. Нижне-Увельская, С.-Зл. ж. д. (консерв.).

ШАДРИНСКИЙ ОКР.

Государственные.

Железный Синарский рудник «Гормета» (б. Синарские рудники). Близ д. Гайкиной; ст. Синарская, Перм. ж. д.; п. о. Каменское. Раб. — 243.

СЕВ.-КАВК. КРАЙ.

СЕВЕРО-ОСЕТИНСКАЯ ОБЛ.

Государственные.

Цинковое пр-ство Госпромцветмета (б. Бельгийское Т-во). С. Мизур; п. о. Алагир; ст. Дарг-Кох, Сев.-Кавк. ж. д.

Цинково-свинцовое пр-ство «Ковцинк» Госпромцветмета (б. Бельгийское Т-во). С. Садом; п. о. Алагир; ст. Дарг-Кох, Сев.-Кавк. ж. д.

СИБИРСКИЙ КРАЙ.

АЧИНСКИЙ ОКР.

Государственные.

Золотой Андреевский прииск Треста «Ензолото». Кизильская вол.; ст. Итат, Сиб. ж. д. Двиг. — 1 газоген., 1 турб., мощн. — 50 л. с.

Золотой Богомдарованный прииск Треста «Ензолото». Горно-Авчинская вол.; ст. Итат, Сиб. ж. д. Двиг. — 3 пар., 1 турб., мощн. — 656 л. с. (консерв.).

Золотой Железный прииск Треста «Ензолото». Горно-Авчинская вол.; ст. Итат, Сиб. ж. д. (консерв.).

Золотой Иоанновский прииск Треста «Ензолото». Кизильская вол.; ст. Итат, Сиб. ж. д. Двиг. — 2 пар., 1 турб., мощн. — 310 л. с.

Золотой Катострофский рудник Треста «Ензолото». Горно-Авчинская вол.; ст. Итат, Сиб. ж. д. (консерв.).

Золотой Каскадный прииск Треста «Ензолото». Кизильская вол.; ст. Итат, Сиб. ж. д.

Золотой Подлунный прииск Треста «Ензолото». Горно-Авчинская вол.; ст. Итат, Сиб. ж. д. (консерв.).

Золотой Подоблачный прииск Треста «Ензолото». Горно-Авчинская вол.; ст. Итат, Сиб. ж. д. (консерв.).

Золотой Таисинский прииск Треста «Ензолото». Горно-Авчинская вол.; ст. Итат, Сиб. ж. д. (консерв.).

Золотой Туманный прииск Треста «Ензолото». Кизильская вол.; ст. Итат, Сиб. ж. д.

Золотой Трансваальский прииск Треста «Ензолото». Кизильская вол.; ст. Итат, Сиб. ж. д.

КРАСНОЯРСКИЙ ОКР.

Государственные.

Золотой Авенировский прииск «Золотая Гора» Треста «Ензолото». Енисейский у.; ст. Красноярск, Сиб. ж. д. Раб. — 220. Двиг.—1 локомоб., 1 пар., мощн.—45 л. с.

Золотой Александровский прииск Треста «Ензолото» Северного района. Енисейский у.; ст. Красноярск, Сиб. ж. д. (консерв.).

Золотой Аяхтинский прииск Треста «Ензолото» Южного района. Енисейский у.; прист. Стреловская, на р. Ангаре. Двиг. — 2 пар., мощн. — 63 л. с. (консерв.)

Золотой Александровский прииск Треста «Ензолото» Южного района. Енисейский у.; прист. Стреловская, на р. Ангаре. Раб.—24.

Золотой Александро-Ивановский прииск Треста «Ензолото» Южного района. Енисейский у.; прист. Стреловская, на р. Ангаре. Двиг. — 1 пар., мощн. — 6 л. с. (консерв.).

Золотой Викторовский прииск Треста «Ензолото» Северного района. Енисейский у.; ст. Красноярск, Сиб. ж. д. (на положении охраны).

Золотой Герасимо-Федоровский прииск «Ензолото» Южного района. Енисейский у.; прист. Стреловская, на р. Ангаре. Двиг. — 1 пар., мощн. — 8 л. с. (консерв.).

Золотой Георгиевский прииск Треста «Ензолото» Южного района. Енисейский у.; прист. Стреловская, на р. Ангаре. Двиг. — пар., мощн. 25 л. с. (на положении охраны).

Золотой Елизаветинский прииск Треста «Ензолото» Северного района. Енисейский у.; ст. Красноярск, Сиб. ж. д. Двиг. — 1 пар., мощн. — 4 л. с. (консерв.).

Золотой Елизаветинский прииск Треста «Ензолото» Южного района Енисейский у.; прист. Стреловская, на р. Ангаре. Раб.—34.

Золотой Иннокентиевский прииск Треста «Ензолото» Южного района. Енисейский у.; прист. Стреловская, на р. Ангаре (на положении охраны).

Золотой Калифорнийский прииск Треста «Ензолото» Южного района. Енисейский у.; прист. Стреловская, на р. Ангаре. Раб. —11 (на положении охраны).

Золотой Наркизовский прииск Треста «Ензолото» Северного района. Енисейский у.; ст. Красноярск, Сиб. ж. д. (на положении охраны).

Золотой Ново-Мариинский прииск Треста «Ензолото» Северного Района. Енисейский у.; ст. Красноярск, Сиб. ж. д. Раб. — 24 (на положении охраны).

Золотой Ново-Николаевский прииск Треста «Ензолото» Северного района. Енисейский у.; ст. Красноярск, Сиб. ж. д. (на положении охраны).

Золотой Николаевский прииск Треста «Ензолото» Южного района. Енисейский у.; прист. Стреловская, на р. Ангаре. Раб.—29.

Золотой Павловский прииск Треста «Ензолото» Северного района. Енисейский у.; ст. Красноярск, Сиб. ж. д. (на положении охраны).

Золотой Переходный прииск Треста «Ензолото» Южного района. Енисейский у.; прист. Стреловская, на р. Ангаре (на положении охраны).

Золотой Прокопьевский прииск Треста «Ензолото» Южного района. Енисейский у.; прист. Стреловская, на р. Ангаре (на положении охраны).

Золотой Спасо-Преображенский прииск Треста «Ензолото» Северного района. Енисейский у.; ст. Красноярск, Сиб. ж. д. (на положении охраны).

Золотой Старо - Николаевский прииск Треста «Ензолото» Северного района. Енисейский у.; ст. Красноярск, Сиб. ж. д. (на положении охраны).

Золотой Суворовский прииск Треста «Ензолото» Северного района. Енисейский у.; ст. Красноярск, Сиб. ж. д. (на положении охраны).

Золотой Счастливый прииск Треста «Ензолото» Южного района. Енисейский у.; прист. Стреловская, на р. Ангаре (на положении охраны).

Золотой Сократовский прииск Треста «Ензолото» Южного района. Енисейский у.; прист. Стреловская, на р. Ангаре (на положении охраны).

Золотой Усть - Енашиминский прииск Треста «Ензолото» Северного района. Енисейский у.; ст. Красноярск, Сиб. ж. д. (на положении охраны).

Золотой Удерейский прииск Треста «Ензолото» Южного района. Енисейский у.; прист. Стреловская, на р. Ангаре (на положении охраны).

Частные.[1]

Золотой Александровский прииск. Енисейский у.; по системе р. Дытына.

Золотой Александро - Агеевский прииск. Енисейский у.; по системе р. Дытына.

Золотой Андреевский прииск. Енисейский у.; по системе р. Борово.

Золотой Архангельский прииск. Енисейский у.; по системе р. Тайктагайкте.

Золотой Благонадежный прииск. Енисейский у.; по системе р. Черимбы.

Золотой Быстрый прииск. Енисейский у.; по системе р. Енашино.

Золотой Восточный прииск. Енисейский у.; по системе р. Кочны.

Золотой Георгиевский прииск. Енисейский у.; по системе р. Дытына.

Золотой Докторовский прииск. Енисейский у.; по системе р. Нойбе.

Золотой Екатерининский прииск. Енисейский у.; по системе р. Талой.

Золотой Ивановский прииск. Енисейский у.; по системе р. Удоронги.

Золотой Казанский прииск. Енисейский у.; по системе р. Б. Мурожной.

Золотой Крестовоздвиженский прииск. Енисейский у.; по системе р. Б. Мурожной.

Золотой Марии - Магдалинский прииск. Енисейский у., по системе р. Боровой.

Золотой Митрофановский прииск. Енисейский у., по системе р. Удерея.

Золотой Платоновский прииск. Енисейский у., по системе р. Актолеку.

Золотой Покровский прииск. Енисейский у., по системе р. Пита.

Золотой Прокопьевский прииск. Енисейский у., по системе р. Талок.

Золотой Святителе-Николаевский прииск. Енисейский у., по системе р. Дытына.

Золотой Современный прииск. Енисейский у., по системе р. Кочны.

Золотой Успенский прииск. Енисейский у., по системе р. Шаустона.

Золотой Успенский прииск. Енисейский у., по системе р. Ишимбы.

Золотой Федоровский прииск. Енисейский у., по системе р. Чиримбы.

Золотой Александро - Невский прииск. Красноярский у., по системе р. Кузеевой.

Золотой Александровский прииск. Красноярский у., по системе р. Осиновой.

Золотой Благовещенский прииск. Красноярский у., по системе р. Тубила.

Золотой Екатерининский прииск. Красноярский у., по системе р. Осиновой.

Золотой Ивановский прииск. Красноярский у., по системе р. Осиновой.

Золотой Константиновский прииск. Красноярский у, по системе р. Осиновой.

Золотой Михайловский прииск. Красноярский у., по системе р. Кузеевой.

Золотой Павловский прииск. Красноярский у., по системе р. Тубила.

Золотой Первый Прииск. Красноярский у., по системе р. Осиновой.

Золотой Полонский прииск. Красноярский у., по системе р. Осиновой.

Золотой Сиротский прииск. Красноярский у., по системе р. Тубила.

Золотой Трехсвятительский прииск. Красноярский у., по системе р. Осиновой.

Золотой Успенский прииск. Красноярский у., по системе р. Тубила.

КУЗНЕЦКИЙ ОКР.

Частные.

Золотые прииски по р. Александровка и Ляпинка, Кузнецкого у. (Аренд.).

Золотой Иннокентиевский прииск. Кузнецкий у., по р. Балыксы и Магызам. (Аренд.).

Золотые прииски по р. Кондома. Кузнецкий у. (Аренд.).

Золотой Неожиданный прииск. Кузнецкий у., по р. Балыксы и Магызан. (Аренд.).

МИНУСИНСКИЙ ОКР.

Государственные.

Золотые прииски Амымской системы Треста «Ензолото». Минусинск. у.; ст. Минусинск, Сиб. ж. д. Двиг. — 1 турб., мощн. — 25 л. с. (Консерв.).

Золотой прииск Казанско - Богородский Треста «Ензолото». Минусинский у.; ст. Минусинск, Сиб. ж. д.

Золотые прииски Кизирской системы Треста «Ензолото». Минусинский у.; ст. Минусинск, Сиб. ж. д. (Консерв.).

Золотой Ольховский прииск Треста «Ензолото». Минусинский у.; ст. Минусинск, Сиб. ж. д. Раб. — 220. Двиг. — 1 пар., мощн. — 50 л. с.

Частные.

Золотой Александровский прииск. Минусинский у., по системе р. Собаки.

Золотой Владимировский прииск. Минусинский у., по системе р. Сайба.

Золотой Вячеславский прииск. Минусинский у., по системе р. Б. Июс.

Золотой Екатерининский прииск. Минусинский у., по системе р. Сайба.

Золотой Ивановский прииск. Минусинский у., по системе р. Черный Июс.

Золотой Иннокентиевский прииск. Минусинский у., по системе р. Сайба.

Золотой Николаевский прииск. Минусинский у., по системе р. Черный Июс.

Золотой Ново-Ивановский прииск. Минусинский у., по системе р. Черный Июс.

Золотой Рождественский прииск. Минусинский у., по системе р. Итчулю.

ТОМСКИЙ ОКР.

Частные.

Золотой Забытый прииск. Мариинская тайга. (Аренд.).

Золотой Знаменитый прииск. Мариинская тайга. (Аренд.).

Золотой Идеальный прииск. Мариинская тайга. (Аренд.).

Золотой Перикульский прииск. Мариинский у. Раб. — 52. (Аренд.).

Золотой Петровский прииск. Мариинская тайга, по р. Воскресенке. (Аренд.).

Золотой Раздольный прииск. По р. Большой Кундат. (Аренд.).

Золотой Способный прииск. Мариинская тайга. (Аренд.).

Золотой Стефановский прииск. По р. Большой Кундат. (Аренд.).

Золотой Центральный рудник. Мариинский у.; прист. Мариинск, на р. Кия. (Аренд.).

БАШКИРСКАЯ АССР.

Государственные.

Железный Средне-Аршинский рудник Белорецкого Горного Округа (б. Акц. О-ва Белорецких железоделательных з-дов. Г. Белорецк, Тамьяно-Китайского кант. Раб. — 80.

Железный Тирлянский рудник Белорецкого Горного Округа (б. Акц. О-ва Белорецких железоделательных з-дов. Г. Белорецк, Тамьяно-Катайского кант., Тирлянский рудник. Раб. — 60.

---

[1] Эксплуатируются частными лицами.

Железный Туканский рудник Белорецкого Горного округа. Г. Белорецк, Катайской вол., Тамьяно-Катайского у. Раб.—70.

ЯКУТСКАЯ АССР.

Государственные.

Золотой Александровский прииск Треста «Лензолото». Олекминский у.; прист. Олекминск. (Консерв.).

Золотой Абазинский прииск Треста «Лензолото». Олекминский у.; прист. Олекминск. (Консерв.).

Золотой Александринский прииск Треста «Лензолото». Олекминский у.; прист. Олекминск. (Консерв.).

Золотой Веселый прииск Треста «Лензолото». Олекминский у.; прист. Олекминск. (Консерв.).

Золотой Валериевский прииск Треста «Лензолото». Олекминский у.; прист. Олекминск. (Консерв.).

Золотой Воздвиженский прииск Треста «Лензолото». Олекминский у.; прист. Олекминск. (Консерв.).

Золотой Верный прииск Треста «Лензолото». Олекминский у.; прист. Олекминск. (Консерв.).

Золотой Воскресенский прииск Треста «Лензолото». Олекминский у.; прист. Олекминск. (Консерв.).

Золотой Русловый прииск Треста «Лензолото». Олекминский у.; прист. Олекминск. (Консерв.).

Золотой Дачный прииск Треста «Лензолото». Олекминский у.; прист. Олекминск. (Консерв.).

Золотой Доминино-Александровский прииск Треста «Лензолото». Олекминский у.; прист. Олекминск. (Консерв.).

Золотой Дружный прииск Треста «Лензолото». Олекминский у.; прист. Олекминск. (Консерв.).

Золотой Жиганский прииск Треста «Лензолото». Олекминский у.; прист. Олекминск. (Консерв.).

Золотой прииск «Золотой Яр» Треста «Лензолото». Олекминский у.; прист. Олекминск. (Консерв.).

Золотой Золото-Устьяевский прииск Треста «Лензолото». Олекминский у.; прист. Олекминск. (Консерв.).

Золотой Зинаидинский прииск Треста «Лензолото». Олекминский у.; прист. Олекминск. (Консерв.).

Золотой Ивано-Ивановский прииск Треста «Лензолото». Олекминский у.; прист. Олекминск. (Консерв.).

Золотой Иннокентиевский прииск Треста «Лензолото». Олекминский у.; прист. Олекминск. (Консерв.).

Золотой Иосифовский прииск Треста «Лензолото». Олекминский у; прист. Олекминск. (Консерв.).

Золотой Иосифо-Павловский прииск Треста «Лензолото». Олекминский у.; прист. Олекминск. (Консерв.).

Золотой Константиновский прииск Треста «Лензолото». Олекминский у.; прист Олекминск. (Консерв.).

Золотой Леонидовский прииск Треста «Лензолото». Олекминский у.; прист. Олекминск. (Консерв.).

Золотой Мариинский прииск Треста «Лензолото». Олекминский у.; прист. Олекминск. (Консерв.).

Золотой Медынский прииск Треста «Лензолото». Олекминский у.; прист. Олекминск. (Консерв.).

Золотой Майский прииск Треста «Лензолото». Олекминский у.; прист. Олекминск. (Консерв.).

Золотой Максимовский прииск Треста «Лензолото». Олекминский у.; прист. Олекминск. (Консерв.).

Золотой Неожиданный прииск Треста «Лензолото». Олекминский у.; прист. Олекминск. (Консерв.).

Золотой Николае-Васильевский прииск Треста «Лензолото». Олекминский у.; прист. Олекминск. (Консерв.).

Золотой Никитский прииск Треста «Лензолото». Олекминский у.; прист. Олекминск. (Консерв.).

Золотой Николае-Иннокентиевский прииск Треста «Лензолото». Олекминский у.; прист. Олекминск. (Консерв.).

Золотой Ненастный прииск Треста «Лензолото». Олекминский у.; прист. Олекминск. (Консерв.).

Золотой Надеждинский прииск Треста «Лензолото». Олекминский у.; прист. Олекминск. (Консерв.).

Золотой Олимпиадо-Викторовский прииск Треста «Лензолото». Олекминский у.; прист. Олекминск. (Консерв.).

Золотой прииск Жуинского Управления Треста «Лензолото». Олекминский у.; прист. Олекминск. (На положении охраны).

Золотой Подголечный прииск Треста «Лензолото». Олекминский у.; прист. Олекминск. (Консерв.).

Золотой Павловский прииск Треста «Лензолото». Олекминский у.; прист. Олекминск. (Консерв.).

Золотой Петровский прииск Треста «Лензолото». Олекминский у.; прист. Олекминск. (Консерв.).

Золотой Пророко-Ильинский прииск Треста «Лензолото». Олекминский у.; прист. Олекминск. (Консерв.).

Золотой Раисовский прииск Треста «Лензолото». Олекминский у.; прист. Олекминск. (Консерв.).

Золотой Рафаэло-Александровский прииск Треста «Лензолото». Олекминский у.; прист. Олекминск. (Консерв.).

Золотой Романовский прииск Треста «Лензолото». Олекминский у.; прист. Олекминск. (Консерв.).

Золотой Софие-Ивановский прииск Треста «Лензолото». Олекминский у.; прист. Олекминск. (Консерв.).

Золотой Светлый прииск Треста «Лензолото». Олекминский у.; прист. Олекминск. Раб.—28. (На положении охраны).

Золотой Спектральный прииск Треста «Лензолото». Олекминский у.; прист. Олекминск. (Консерв.).

Золотой Спасский прииск Треста «Лензолото». Олекминский у.; прист. Олекминск. (Консерв.).

Золотой Трудовой прииск Треста «Лензолото». Олекминский у.; прист. Олекминск. (Консерв.).

Золотой Тихоно-Задонский прииск Треста «Лензолото». Олекминский у.; прист. Олекминск. Раб.—17. (На положении охраны).

Золотой Тамаринский прииск Треста «Лензолото». Олекминский у.; прист. Олекминск. (Консерв.).

Золотой Тунгузский прииск Треста «Лензолото». Олекминский у.; прист. Олекминск. (Консерв.).

Золотой Успенский прииск Треста «Лензолото». Олекминский у.; прист. Олекминск. (Консерв.).

Золотой Федоровский прииск Треста «Лензолото». Олекминский у.; прист. Олекминск. (Консерв.).

Золотой Хлопотливый прииск Треста «Лензолото». Олекминский у.; прист. Олекминск. (Консерв.).

Золотой Цветной прииск Треста «Лензолото». Олекминский у.; прист. Олекминск. (Консерв.).

Золотой Яковлевский прииск Треста «Лензолото». Олекминский у.; прист. Олекминск. (Консерв.).

УССР.

КРИВОРОЖСКИЙ ОКР.

Государственные.

Железный Александровский рудник ЮРТ'а. Криворожский у:; ст. Роковатая. Ек. ж. д. (На положении охраны).

Железный Артемовский рудник ЮРТ'а (б. Галковский). Криворожский у.; ст. Карнаватка, Ек. ж. д. Раб.—985. Двиг.—2, мощн.—2400 л. с.

Железный Божедаровский рудник ЮРТ'а. Криворожский у.; ст. Калачевская, Ек. ж. д. Двиг.—9, мощн.—162 л. с. (Консерв.).

Железный рудник Бухник ЮРТ'а. Криворожский у.; ст. Шимановская, Ек. ж. д. Двиг.—5, мощн.—220 л. с. (Консерв.).

Железный рудник Генрих ЮРТ'а. Криворожский у.; ст. Червонная, Ек. ж. д. (Консерв.).

Железный рудник «Дубовая Балка» ЮРТ'а. Криворожский у.; ст. Вечерний Кут, Ек. ж. д. Раб.—537. Двиг.—3, мощн.—1496 л. с.

Железный Евгеньевский рудник ЮРТ'а. Криворожский у.; ст. Ингулец, Ек. ж. д. Двиг.—6, мощн.—418 л. с. (На положении охраны).

Железный Ингулецкий рудник ЮРТ'а. Криворожский у.; ст. Кривой Рог. Ек. ж. д. Двиг.—7, мощн.—240 л. с. (На положении охраны).

Железный Калачевский рудник ЮРТ'а. Криворожский у.; ст. Калачевская, Ек. ж. д. Раб.—154. Двиг.—5, мощн.—875 л. с.

Железный рудник ЮРТ'а (б. Каменковича). Криворожский у.; ст. Николо-Козельск. Ек. ж. д. (Консерв.).

Железный рудник «Камчатка» ЮРТ'а. Криворожский у.; ст. Желтые Воды, Ек. ж. д. Двиг.—4, мощн.—54 л. с. (Консерв.).

Железный рудник Карла Либкнехта ЮРТ'а (б. Шмаковский). Криворожский у.; ст. Шмаково, Ек. ж. д. Раб.—603. Двиг.—4 электромот., 1500 л. с.

Железный Карнавацкий рудник ЮРТ'а (б. Брянского Металлического О-ва). Криворожский у.; ст. Мудреная, Ек. ж. д. Двиг.—23, мощн.—1312 л. с. (На положении охраны).

Железный Ковалевский рудник ЮРТ'а. Криворожский у.; ст. Желтые Воды, Ек. ж. д. (Консерв.).

Железный рудник Коломойцев ЮРТ'а. Криворожский у.; ст. Желтые Воды, Ек. ж. д. (Консерв.).

Железный рудник Коломойцев ЮРТ'а. Криворожский у.; ст. Шиманская, Ек. ж. д. Двиг.—4, мощн.—74 л. с. (Консерв.).

Железный Крамоторский рудник ЮРТ'а. Криворожский у.; ст. Рахмановка, Ек. ж. д. (Консерв.).

Железный Краснокутский рудник ЮРТ'а. Криворожский у.; ст. Желтые Воды, Ек. ж. д. Двиг.—9, мощн.—110 л. с. (Консерв.).

Железный рудник Либермана ЮРТ'а. Криворожский у.; ст. Карнаватка, Ек. ж. д. (Консерв.).

Железный Лихмановский рудник ЮРТ'а. Криворожский у.; ст Карнаватка, Ек. ж. д. Двиг.—14, мощн.—671 л. с. (Консерв.).

Железный Лозоватский рудник ЮРТ'а. Криворожский у.; ст. Роковатая, Ек. ж. д. Двиг.—8, мощн.—140 л. с. (Консерв.).

Железный рудник Лысака ЮРТ'а. Криворожский у.; разъезд Терны, Ек. ж. д. (Консерв.).

Железный Мало-Добровольский рудник ЮРТ'а. Криворожский у.; ст. Ингулец, Ек. ж. д. Двиг.—4, мощн.—247 л. с. (Консерв.).

Железный рудник Надежда ЮРТ'а. Криворожский у.; ст. Червонная, Ек. ж. д. Двиг. — 6, мощн. — 88 л. с. (Консерв.).

Железный Новороссийский рудник ЮРТ'а. Криворожский у.; ст Вечерний Кут, Ек. ж. д. Двиг. — 5, мощн. — 140 л. с. (На положении охраны).

Железный Октябрьский рудник ЮРТ'а (б. Ростковский). Криворожский у.; ст. Вечерний Кут, Ек. ж. д. Раб. — 562. Двиг. — 8, мощн. — 385 л. с.

Железный Островецкий рудник ЮРТ'а. Криворожский у.; разъезд Терны, Ек. ж. д. (Консерв.).

Железный Полевой рудник ЮРТ'а Криворожский у.; ст. Латовка, Ек. ж. д. Двиг.— 9, мощн. — 124 л. с. (Консерв.).

Железный рудник «Пужмерки» ЮРТ'а. Криворожский у.; ст. Калачевская, Ек. ж. д. Двиг. — 10, мощн. — 204 л. с. (Консерв.).

Железный Рахмановский рудник ЮРТ'а. Криворожский у.; ст. Рахмановка, Ек. ж. д. Двиг. — 5, мощн. — 180 л. с. (Консерв.).

Железный рудник Руднев ЮРТ'а. Криворожский у.; ст. Шимановская, Ек. ж. д. Двиг. — 4, мощн. — 130 л. с. (Консерв.).

Железный Саксаганский рудник ЮРТ'а Криворожский у.; ст. Мудреная, Ек. ж. д. Двиг. — 3, мощн. — 750 л. с. (На положении охраны).

Железный Старо-Добровольский рудник ЮРТ'а. Криворожский у.; ст Латовка, Ек. ж. д. Двиг.—14, мощн.—365 л. с. (Консерв.).

Железный рудник «Сухая Балка» ЮРТ'а. Криворожский у.; ст. Роковатая, Ек. ж. д. Двиг. — 30, мощн. — 1638 л. с. (На положении охраны).

Железный рудник Сушкова Балка ЮРТ'а. Криворожский у.; ст. Червонная, Ек. ж. д. Двиг. — 5, мощн. — 220 л. с. (Консерв.).

Железный Тарапаковский рудник ЮРТ'а (б. Бабицкого). Криворожский у.; ст. Карнаватка, Ек. ж. д. (Консерв.).

Железный Тарапаковский рудник ЮРТ'а (б. Брянского Металлургического О-ва). Криворожский у.; ст. Карнаватка, Ек. ж. д. Двиг. — 3, мощн. — 265 л. с. (Консерв.).

Железный Тарапаковский рудник ЮРТ'а (б. Манзона). Криворожский у.; ст. Карнаватка, Ек. ж. д. (Консерв.).

Железный Тарапаковский рудник ЮРТ'а (б. Кровцева). Криворожский у.; ст. Карнаватка, Ек. ж. д. (Консерв.).

Железный Тарапаковский рудник ЮРТ'а (б. О-ва «Русский Провиданс»). Криворожский у.; ст. Карнаватка, Ек. ж. д. Двиг. — 8, мощн. — 160 л. с. (Консерв.).

Железный Тарапаковский рудник ЮРТ'а (б. Ю.-Р. Металлургического О-ва). Криворожский у.; ст. Карнаватка, Ек. ж. д. Двиг. — 9, мощн. — 184 л. с. (Консерв.).

Железный рудник Ушаков ЮРТ'а. Криворожский у.; ст. Ингулец, Ек. ж. д. Двиг.—12, мощн.—678 л. с. (На положении охраны).

Железный рудник «Ферниер» ЮРТ'а. Криворожский у.; ст. Желтые Воды, Ек. ж. д. (Консерв.).

Железный рудник «Харченко» ЮРТ'а. Криворожский у.; ст. Калачевская, Ек. ж. д. (На положении охраны).

Железный Харинский рудник ЮРТ'а. Криворожский у.; ст. Рядовая, Ек. ж. д. Двиг. — 4, мощн. — 105 л. с. (На положении охраны).

Железный рудник «Цибулька» ЮРТ'а. Криворожский у.; ст. Роковатая, Ек. ж. д. (Консерв.).

Железный Червонный рудник № 1 ЮРТ'а. Криворожский у.; ст. Червонная, Ек. ж. д. Двиг. — 8, мощн. — 177 л. с. (Консерв.).

Железный Червонный рудник № 2 ЮРТ'а. Криворожский у.; ст. Кривой Рог, Ек. ж. д. Двиг. — 2, мощн. — 4 л. с. (Консерв.).

Железный Червонный рудник ЮРТ'а (б. Брянского О-ва). Криворожский у.; ст. Червонная, Ек. ж. д. Двиг. — 2, мощн. — 4 л. с. (Консерв.).

Железный Червонный рудник ЮРТ'а (б. Константиновского О-ва). Криворожский у.; ст. Червонная, Ек. ж. д. (Консерв.).

Железный рудник Шахта № 5 ЮРТ'а. Криворожский у.; ст. Роковатая, Ек. ж. д. (Консерв.).

Железный рудник Широкий ЮРТ'а. Криворожский у.; ст. Ингулец, Ек. ж. д. Двиг. — 4, мощн. — 393 л. с. (На положении охраны).

Железный Кварцевый рудник ЮРТ'а (б. О-ва Брянских заводов). Никопольский у ; ст. Андреевка, Ек. ж. д.

Железный Кварцевый рудник ЮРТ'а (б. О-ва Брянских заводов). Никопольский у.; ст. Моисеевка, Ек. ж. д. (Консерв.).

Марганцевый рудник III Коминтерна ЮРТ'а. Никопольский у.; ст. Марганец, Ек. ж. д. Раб. — 1619. Двиг. — 11, мощн. — 638 л. с.

Марганцевые рудники Дагор и Благодать ЮРТ'а. Никопольский у.; ст. Марганец, Ек. ж. д. (Консерв.).

Марганцевый рудник Новый Пиролюзный ЮРТ'а. Никопольский у.; ст. Чертомлык, Ек. ж. д. Двиг. — 2, мощн. — 400 л. с. (На положении охраны).

Марганцевый Покровский рудник ЮРТ'а. Никопольский у.; ст. Чертомлык, Ек. ж. д. (На положении охраны).

С. Н. Х. Армении.

ОБЪЕДИНЕНИЕ

Аллавердских групп Заводов и Рудников

(ст. Аллаверды, Закавказской жел. дор.). Тел. адр.: Аллаверды Заводы.

ОБЪЕДИНЯЕТ:

заводы имени К. Маркса, Ленина и Шаумяна. | рудники Аллавердские, Шамблугские, Сисимаданские и Танзутские.

ТРЕБУЙТЕ: медь красную и электролитную, серный колчедан и карбид.

Заводоуправление ПОКУПАЕТ кокс, антрацит, газовую смолу, пек.

Заводы и рудники „КРАСНЫЙ НОЯБРЬ" (быв. Катарские заводы и рудники).

АДРЕС: Кафан, Зангезбурского уезда, Заводоуправление.

ТРЕБУЙТЕ МЕДЬ КРАСНУЮ.

246

Марганцевый рудник Рейх ЮРТ'а. Никопольский у.; ст. Марганец, Ек. ж. д. (Консерв.).

Марганцевый Сулино-Лимановский рудник ЮРТ'а. Никопольский у.; ст. Марганец, Ек. ж. д. (Консерв.).

СТАЛИНСКИЙ ОКР.

Государственные.

Металлургический Сталинский з-д «Югосталь». Ст. Сталино, Ек. ж. д. Выплавка железа и чугуна.

ЗСФСР.

АЗЕРБЕЙДЖАНСКАЯ ССР.

Государственные.

Медноплавительный Кедобекский з-д (б. Акц. О-ва Сименс). М. Кедобек; п. о. Кедобек; ст. Даллер, Зак. ж. д. Добыча медной руды и колчедана. Раб.—132. Двиг.—2 вод., мощн. — 120 л. с.

АРМЯНСКАЯ ССР.

Государственные.

Медные рудники ВСНХ ССРА. С. Аллаверды, Бамбак-Лоринского у.; п. о. и ст. Аллаверды, Зак. ж. д. Медь и карбит.

ГРУЗИНСКАЯ ССР.

Частные.

Марганцевой и железной руды промывка (б. Дюпре). Г. Чиатуры, Шоропанского у.; ст. Чиатуры, Зак. ж. д. Раб. — 17. Двиг. — 1 внутр. сгор., мощн. — 25 л. с.

Марганцевой руды промывка Т/д. бр. Чилингериан. Г. Чиатуры, Шоропанского у.; ст. Чиатуры, Зак. ж. д. Раб. — 14. Двиг.—1 внутр. сгор., мощн. — 27 л. с.

Марганца обработка Рельзенкирхенского Горно-промышленного Акц. О-ва. Г. Чиатуры, Шоропанского у.; ст. Чиатуры, Зак. ж. д. Двиг. — внутр. сгор., мощн. — 100 л. с.

Марганцевой руды добыча Джакели, А. А. Г. Чиатуры, Шоропанского у.; ст. Чиатуры, Зак. ж. д. Раб. — 28.

Марганцевой руды промывка О-ва Марганцевых копей Даркветы. Г. Даркветы, Шоропанского у.; ст. Даркветы, Зак. ж. д.; п. о. Чиатуры. Раб. — 71. Двиг. — 1 внутр. сгор., мощн. — 84 л. с.

Марганцевой руды добыча и промывка Бр. Кавтарабзевых, А. Г. Г. Чиатуры, Шоропанского у.; ст. Чиатуры, Зак. ж. д. Раб.—56. Двиг. — 1 внутр. сгор., мощн. — 24 л. с.

Марганца обработка Кавказско-руднического Т-ва «Каруто» (б. Попова, В. А.). Г. Чиатуры, Шоропанского у.; ст. Чиатуры, Зак. ж. д. Раб. — 590. Двиг. — 3 внутр. сгор., мощн. — 375 л. с.

Марганца добыча и промывка Бр. Манулидис, М. Г. А. Г. Чиатуры, Шоропанского у.; ст. Чиатуры, Зак. ж. д. Раб. — 77. Двиг. — 1 внутр. сгор., мощн. — 45 л. с.

Марганцевой руды добыча и промывка Панасье, Л. Г. Г. Чиатуры, Шоропанского у.; ст. Чиатуры, Зак. ж. д. Раб. — 70. Двиг. — 2 внутр. сгор., мощн. — 46 л. с.

Марганца-обработка Т д. Бр. Оганезовых. Г. Чиатуры, Шоропанского у.; ст. Чиатуры, Зак. ж. д. Раб. — 35. Двиг. — 1 внутр. сгор., мощн. — 28 л. с.

Марганца-обработка Симонова, М. А. и К⁰. Г. Чиатуры, Шоропанского у.; ст. Чиатуры, Зак. ж. д. Раб. — 40. Двиг. — 1 внутр. сгор., мощн. — 70 л. с.

Марганца обработка Сванишвили И. З. и К⁰. Г. Чиатуры, Шоропанского у.; ст. Чиатуры, Зак. ж. д. Раб. — 20. Двиг. — 2 внутр. сгор., мощн. — 20 л. с.

Марганца обработка Попурия П. и Анджапаридзе, Р. Г. Чиатуры, Шоропанского у.; ст. Чиатуры, Зак. ж. д. Раб. — 238. Двиг. — 1 внутр. сгор., мощн. — 60 л. с.

Марганца обработка Акц. О-ва Чиатурских Марганце-Промышленников. Г. Чиатуры, Шоропанского у., ул. Здановича; ст. Чиатуры, Зак. ж. д. Раб. — 42. Двиг. — 3 электромот., мощн. — 82 л. с.

В. СОЛЯНАЯ ПРОМЫШЛЕННОСТЬ.

РСФСР.

ВОЛОГОДСКАЯ ГУБ.

Кооперативные.

Солеваренный Леденгский з-д Леденгской С.Х. Промышленной Соляной Артели (б. Тотемской Уездной Земской Управы). С. и п. о. Леденгск; прист. Тотьма. Раб. — 30.

ОРЕНБУРГСКАЯ ГУБ.

Государственные.

Соляные промыслы Елецкого Сольтреста (б. Дюкова, Деева и Лысенко). Г. Илецкая Соляная Защита, Оренбургского у.; п. о. и ст. Илецкая Защита, Таш. ж. д. Раб. — 400. Двиг. — мощн. — 325 л. с.

СТАЛИНГРАДСКАЯ ГУБ.

Государственные.

Сользавод Бассольтреста (б. Шарова, П. В.). С. Владимировка, Ленинского у.; п. о. и прист. Владимировская. Раб. -- 54. Двиг. — 1 электромот., мощн. — 45 л. с.

Сользавод № 5 Бассольтреста (б. н-ков Титкова, П. Т.). С. Владимировка, Ленинского у.; прист. Владимировская. Раб.—99. Двиг. — 1 внутр. сгор., мощн. — 200 л. с.

Сользавод № 8 Бассольтреста (б. т/д. «Федоров Михаил и с-вья»). С. Владимировка, Ленинского у.; п. о. и прист. Владимировская. Раб. — 57. Двиг.—1 внутр. сгор., мощн. — 104 л. с.

Сользавод № 12 Бассольтреста (б. Акц. О-ва «Океан»). С. Владимировка, Ленинского у.; п. о. и прист. Владимировская. Раб.—70. Двиг.—1 пар., мощн.—195 л. с.

УРАЛЬСКАЯ ОБЛ.

ВЕРХНЕКАМСКИЙ ОКРУГ.

Государственные.

Сользавод Березинский Треста «Пермсоль (б. Либимов и Сольвэ и К⁰). С. Ленва, Ленвенского р; ст. Усольская, Перм. ж. д., п. о. Усолье. Раб. — 256. Двиг.— 8 электромот.

Сользавод Ленвенский Треста «Пермсоль» (б. Ленвенского, С. А. Строганова, Абамелик-Лазарева, Е. А. Балашевой и С. Н. Шмизина). Г. Усолье. Раб. — 440. Двиг. — 3 пар., 2 электромот., мощн. — 52 л. с.

Сользавод Усольский Треста «Пермсоль» (б. С. А. Строганова и Е. А. Балашева). Г. Усолье; ст. Солеварни, Перм. ж. д. Раб. — 340. Двиг. — 5 пар., 1 электромот., мощн. — 86 л. с.

Сользавод Усть-Боровский Треста «Пермсоль» (б. Рязанцева). Г. Усолье. Раб. — 271. Двиг. — 1 пар., 1 электромот., мощн. — 12 л. с.

Сользавод Усть-Боровский, им. тов. Артема, Треста «Пермсоль» (б. Рязанцева, И. В.). С. Усть-Боровая, Соликамского р.; прист. Усть-Усолка; п. о. Соликамск. Раб. — 264. Двиг. — 1 пар., 1 электромот., мощн. — 12 л. с

Кооперативные.

Сользавод Дедюхинский Кооп. Пр-ственной Артели Солеваров (б. Волесова, И.). Г. Дедюхин, Ленвенского р.; ст Солеварни, Перм. ж. д.; п. о. Лека. Раб. — 182. Двиг. — 2 пар., мощн. — 25 л. с.

Сользавод Усть-Усольский, Кооперативно-Пр-ственной Артели Солеваров (б. Рязанцева, П. И.). С. Усть-Усолка, Соликамского р.; прист. Усть-Усолка; п. о. Соликамск. Раб. — 114. Двиг. — 1 пар., мощн. — 20 л. с.

СЕВ.-КАВК. КРАЙ.

СТАВРОПОЛЬСКИЙ ОКР.

Государственные.

Соляной Грузский промысел Управления Торговли и Промышленности. Медвеженский у.; ст. Пролетарская, Сев.-Кавк. ж. д. (Консерв.).

Соляной Довсунский промысел Управления Торговли и Промышленности. Благодаринский у. (Консерв.).

Соляной Красненьковский промысел Управления Торговли и Промышленности. Медвеженский у; ст. Пролетарская, Сев.-Кавк. ж. д. (Консерв.).

Соляной Кругленьский промысел Управления Торговли и Промышленности. Медвеженский у.; ст. Пролетарская, Сев.-Кавк. ж. д. (Консерв.).

Соляной Лебяжьенский промысел Управления Торговли и Промышленности. Медвеженский у.; ст. Пролетарская, Сев.-Кавк. ж. д. (Консерв.).

Соляной Лопушкинский промысел Управления Торговли и Промышленности. Медвеженский у.; ст. Пролетарская, Сев.-Кавк. ж. д. (Консерв.).

Соляной Птичьевский промысел Управления Торговли и Промышленности. Медвеженский у.; ст. Егорлик, Влад. ж. д. Раб. — до 100. Двиг. — 1 нефт, мощн. — 7 л. с.

Соляной Старо-Манычский промысел Управления Торговли и Промышленности. Медвеженский у.; ст. Пролетарская, Сев.-Кавк. ж. д. Раб. до 100.

СИБИРСКИЙ КРАЙ.

МИНУСИНСКИЙ ОКР.

Государственные.

Соляной Октябрьский з-д Енисейского Отместхоза (б. Абаканский). Усть-Бaканская вол., прист. Астырская. Раб. — 49.

Соляно-сульфатный Ленинский з-д Енисейского Отместхоза. Лугавская вол.; прист. Калягинская. Раб. — 29.

Соляной Бейский з-д Енисейского Отместхоза. Бейская вол., С. Бейское (Консерв.).

Соляной Кежемский з-д «Рассол» Кежемского Общества Потребителей. С. Кежма. Раб. — 21.

Соляной Красный з-д «Красное Озеро» Енисейского Отместхоза. Бейская вол., С.Бейское. Раб. — 25.

ИРКУТСКАЯ ГУБ.

Государственные.

Соляной Иркутский з-д Отместхоза. Г. Усолье, Большая ул.; ст. Ангара, Забайкал. ж. д. Раб. — 365. Двиг. — 2 пар., мощн. — 80 л. с.

АВТОНОМ. ОБЛАСТИ.

ОБЛАСТЬ КОМИ.

Государственные.

Соляной з-д Отместхоза (б. Булычева). С. и п. о. Серегово, Устьвымского у.; прист. С. Устьвымь. Раб. — 102. Двиг. — 1 пар., мощн. — 65 л. с.

КАЗАКСКАЯ АССР.

АДАЕВСКИЙ УЕЗД.

Государственные.

Соляные промыслы Дагестанского Рыбного Треста (б. Онатова, П. М.). С. Байтино. Раб.—156. Двиг. — 1 вод. мощн. — 35 л. с.

АКМОЛИНСКАЯ ГУБ.

Кооперативные.

Соляные промыслы Уаркресткома. Аренда озера «Калибск». Г. Канитов, ул. Троцкого, 61. Раб. — 12.

ДЖЕТЫСУЙСКАЯ ГУБ.

Государственные.

Соляные Семиреченские промыслы Турксоли. Пишпекский у. (Консерв.).

СЫР-ДАРЬИНСКАЯ ГУБ.

Государственные.

Соляные Аральские промыслы Турксоли. Ст. Аральское Море, Ташк. ж. д. Раб.—220.

Соляные Сыр-Дарьинские промыслы Турксоли. Казалинский, Чикментский и Перовский у. (Консерв.).

КРЫМСКАЯ АССР.

Государственные.

Соляные Сакские промыслы Крымсольтреста. С. Саки; п. о. и ст. Саки, Южн. ж. д.

Соляные Сасык - Сивашские промыслы Крымсольтреста. С. Сасык-Сиваш; п. о. и ст. Евпатория-Саки. Юж. ж. д.

УССР.

АРТЕМОВСКИЙ ОКР.

Государственные.

Солеваренный з-д «Вакуум» Славсольтреста. Г. Славянск; ст. Славянск-Курорт, Дон. ж. д. Раб.—98. Двиг.—1 пар., мощн.—150 л. с.

Солеваренный з-д № 1 Славсольтреста (б. Михайловского). Г. Славянск; ст. Славянск-Курорт, Дон. ж. д. Раб. — 28. Двиг. — 1 газоген., мощн. — 120 л. с.

Солеваренный з-д № 2 Славсольтреста (б. Карянина, В. П.). Г. Славянск; ст. Славянск-Курорт, Дон. ж. д. Раб. — 28. Двиг. — 1 электромот., мощн. — 2 л. с.

Солеваренный з-д № 4 Славсольтреста (б. Успенского). Г. Славянск; ст. Славянск-Курорт, Дон. ж. д. Раб. — 28.

Солеваренный з-д № 5 Славсольтреста (б. Гольдберга). Г. Славянск; ст. Славянск-Курорт, Дон. ж. д. Раб. — 95. Двиг. — 1 внутр. сгор., мощн. — 15 л. с.

Солеваренный з-д № 6 Славсольтреста (б. Кисилева). Г. Славянск; ст. Славянск-Курорт, Дон. ж. д. Раб. — 58.

Солеваренный з-д № 8 Славсольтреста (б. Александрова). Г. Славянск; ст. Славянск-Курорт, Дон. ж. д. Раб. — 28.

Солерудник Свердловский Укрсольтреста (б. Терещенко). С. Прасковьевка; п. о. Артемовск; ст. Деконская, Дон. ж. д. Раб.—240. Двиг. — 21 электромот., мощн. — 1005 л. с.

Солерудник Либкнехтовский Укрсольтреста (б. Брянцевского О-ва). Д. Н.-Александровка; п. о. Артемовск; ст. Соль, Дон. ж. д. Раб. — 446. Двиг. — 2 пар., 1 электромот., 1 газоген., мощн. — 724 л. с.

Солерудник Урицкий Укрсольтреста (б. Семено-Ивановское Горнопромышленное О-во). Разъезд Пшеничный, Первомайского района; п. о. Артемовск; ст. Деконская, Дон. ж. д. Раб — 237. Двиг. — 3 пар., 10 электромот., мощн. — 256 л. с.

Солерудник Шевченковский Укрсольтреста (б. О-ва по разработке каменной соли и угля по России). С. Прасковьевка; п. о. Артемовск; ст. Деконская, Дон. ж. д. Раб.—329. Двиг. — 9 пар., 9 электромот., мощн.—1033 л. с.

Солерудник «Красный Химик» Треста «Химуголь» (б. Южно-Русское О-во). Г. Славянск; ст. Славянск-Курорт, Дон. ж. д. Раб. — 443. Двиг.—2 пар., мощн —2580 л. с.

МЕЛИТОПОЛЬСКИЙ ОКР.

Государственные.

Соляной Агарджанский промысел. Генический у.; ст. Ченгар, Юж. ж. д. (Консерв.).

Соляной Безымянный промысел Генсольтреста. Генический у; ст. Геническ., Юж. ж. д. (Консерв.).

Соляной Атманайский промысел Генсольтреста. Ст. Сокологотная, Юж. ж. д. Двиг. — 2 пар., мощн. — 24 л. с. (Консерв.)

Соляной Болградский промысел Генсольтреста. Ст. Рыково, Юж. ж. д. (Консерв.).

Соляной Больше-Бельский промысел Генсольтреста. Генический у.; ст. Сальково, Юж. ж. д. Раб. — 6. Сезонных — 100. Двиг. — 1 пар., мощн. — 12 л. с.

Соляной Генический промысел Генсольтреста. Генический у.; ст. Геническ, Юж. ж. д. Двиг. — 2 пар., мощн. — 54 л. с. (Консерв.).

Соляной Джимбулунский промысел Генсольтреста. Генический у.; ст. Джимбулук, Юж. ж. д. Двиг. — 1 пар., мощн. — 8 л. с. (Консерв.).

Соляной Забловский промысел Генсольтреста. Генический у.; ст. Геническ, Юж. ж. д. (Консерв.).

Соляной Мало-Бельский промысел Генсольтреста. Генический у.; ст. Джимбулук, Юж. ж. д. Двиг. — 1 пар., мощн. — 10 л. с. (Консерв.).

Соляной Сивашский № 1 промысел Генсольтреста. Генический у.; ст. Сиваш, Юж. ж. д. Раб. — 3, сезон. — 115. Двиг. — 2, мощн. — 26 л. с.

Соляной Сивашский промысел № 3 Генсольтреста. Генический у.; ст. Сиваш, Юж. ж. д. (Консерв.).

Соляной Тревогинский промысел Генсольтреста. Генический у.; ст. Геническ, Юж. ж. д. (Консерв.).

Соляной Ченгарский промысел Генсольтреста. Генический у.; ст. Ченгарь, Юж. ж. д.

ЗСФСР.

НАХИЧЕВАНСКАЯ АССР.

Государственные.

Соляной промысел им. Ленина Нахсольпрома. Г. Нахичевань; промысел находится в 12 верстах от города. Раб. — 71. Двиг. — 1 электромт., мощн. — 20 л. с.

Соляной промысел им. 26-ти Нахсольпрома. Г. Нахичевань. Раб. — 37.

Узб. ССР.

САМАРКАНДСКАЯ ОБЛ.

Государственные.

Соляные Самаркандские промыслы Турксоли. Озеро Тузкон, Джаркентского у. (Консерв.).

ФЕРГАНСКАЯ ОБЛ.

Государственные.

Соляные Ферганские промыслы Турксоли. Ст. Мельниково, Ташк. ж. д. (Консерв.).

Б. МЕТАЛЛООБРАБАТЫВАЮЩАЯ ПРОМЫШЛЕННОСТЬ И ПРОИЗВОДСТВО МАШИН, ИНСТРУМЕНТОВ И АППАРАТОВ.

РСФСР.

АРХАНГЕЛЬСКАЯ ГУБ.

Государственные.

Механическая мастерская Архангельского Торгового Порта. Г. Архангельск, Соломбала, ул. Левачева, 7. Ремонт пароходов и машин. Раб. — от 45 до 70. Двиг.—3 пар., мощн. — 300 л. с.

Механическая мастерская Транспортной Конторы Губисполкома. Г. Архангельск, Новгородский просп., 60. Ремонт машин. Раб. — 27. Двиг. — 1 пар., мощн. — 12 л. с.

Судоремонтная мастерская Севгосрыбтреста. Г. Архангельск, Набережная Сев. Двины, 83. Раб. — 34. Двиг.—1 электромот., мощн. — 12 л. с.

Судоремонтная мастерская Севгосрыбтреста. Г. Архангельск, 8-я верста. Ремонт тральщиков. Раб. — 18. Двиг. — 1 электромот., мощн. — 200 л. с.

Тралово - Такелажных судов ремонтная мастерская Севгосрыбтреста. Г. Архангельск, ул. П. Виноградова, 111. Раб. — 13.

Чугунно-литейная мастерская при з-де № 8 им. Воровского. Г. Архангельск, Соломбала, 8. Литье частей машин и двигателей. Раб. — 42. Двиг. — 1 пар., 2 электромот., мощн. — 165 л. с.

Чугунно-медно-литейная и механическая мастерская Севморгоспароходства. Г. Архангельск, Ленинградский просп., 254. Части машин и ремонт судов. Раб. — 45. Двиг. — 2 электромот., мощн. — 26 л. с.

Кооперативные.

Кузнечно-слесарная мастерская Пинежской С.-Х. Произв. Артели «Работник». Г. Пинега, Пинежского у. С.-Х. орудия и их ремонт. Раб. — 21.

Ремонтная мастерская Зачачьевского Потребительского О-ва. С. Зачачьевское, Архангельского у.; п. о. и пристань Емца. Ремонт с.-х. орудий, машин и турбин. Раб. — 13. Двиг. — 1 пар., мощн. — 5 л. с.

БРЯНСКАЯ ГУБ.

Государственные.

Вагоно-и паровозо-строительный з-д «Профинтерн» Гомзы (б. Акц. О-ва Брянского з-да). Г. Бежица, Бежицкого у.; ст. Болва, М.-Б.-Б. ж. д. Постройка вагонов, паровозов и сел-хоз. орудий. Раб. — 9675. Двиг. — 10 пар. и 4 турб., мощн. — 61500 л. с.

Чугунно-литейный и эмалировочный Песоченский з-д Треста Мальцевских з-дов (б. Акц. О-ва Мальцевских з-дов). С. Песочная, Бежицкого у.; ул. К. Маркса; п. о. и ст. Песочня, Урицк. ж. д. Раб. — 984. Двиг. — 1 турб. и 2 пар., мощн. — 358 л. с.

Чугунно-литейный Модиковский з-д Треста Мальцевских з-дов (б. Акц. О-во Мальцевских з-дов). С. Модиково, Бежицкого у.; п. о. и ст. Модиково, Мальц. ж. д. Раб. — 2674. Двиг. — 2 вод. турб. и 3 пар., 5 электромот., 2 пар. турб., мощн. — 5274 л. с.

Чугунно-литейный Думинический з-д «Революционер» Треста Госчугплав (б. Лабунского). Пос. Думиничи, Жиздринского у.; п. о. и ст. Думиничи, М.-К.-В. ж. д. Раб. — до 1000. Двиг. — 1 пар., мощн. — 120 л. с.

Кооперативные.

Механический з-д Люборокского Производственного С.-Х. Кооператива Брянского Губсельпромсоюза (б. Любохонской Трудартели). С. Любохна, Бежицкого у.; п. о. и ст. Любохна, Мальц. ж. д. С.-Х. орудия. Раб. — 350. Двиг. — 2 пар., мощн.—15 л. с.

ВЛАДИМИРСКАЯ ГУБ.

Государственные.

Меде-обрабатывающий Гос. з-д «Красный Октябрь» Владимирского Сельмаша. С. Федоровское, Киржачской вол., Александровского у. Пр-ство проволоки и медной посуды. Раб. — 240. Двиг. — 4 пар., мощн. — 344 л. с.

Металлов цветных Гос. з-д. Пос. Кольчугино, Юрьевского у. Пр-ство из цветных металлов разных изделий. Раб.—около 6000.

Серповая ф-ка № 1 Владимирского Сельмаша. С. Бонаево, Владимирского у. Раб. — 250. Двиг. — 1 внутр. сгор., мощн.—197 л. с.

Стальных изделий з-д «Красный Металлист» Муромского Металлотреста (б Сидорова, А. М.). С. Городище, Муромского у. Раб. — 101. Двиг. — 1 внутр. сгор., мощн. — 50 л. с.

Стальных изделий з-д «Луч» Муромского Металлотреста (б. Завьяловых, Л. и М.). С. Новоселки, Муромского у. Выработка столовых ножей. Раб. — 134. Двиг. — 1 пар., мощн. — 25 л. с.

Стальных изделий з-д «Труд» Муромского Металлотреста (б. Кондратова, Д. Д.). С. Дача, Муромского у. Выработка ножей, топоров и ножниц. Раб. — 1245. Двиг. — 5 пар., 2 внутр. сгор., мощн. — 391 л. с.

Судостроительный Гороховецкий Гос. з-д Владимирского Сельмаша. С. Гороховец, ул. Н. Набережная. Вязниковского у. Постройка судов. Раб. 350. Двиг. 1 пар. и 1 электромот., мощн. — 76 л. с.

Чугунно-литейная мастерская Меленковской льно-прядильной ткацкой ф-ки «Красный Текстильщик» № 23. Г. Меленки. Отливка чугунных и медных частей. Раб.— 33. Двиг. — 1 пар. и 1 внутр. сгор., мощн.— 11 л. с.

Чугунно-литейный з-д «Коммунист» Муромского Металлотреста. Г. Муром, ул. Кожевники. Литье чугунной посуды. Раб. — 25. Двиг. — 1 внутр, сгор., мощн. — 50 л. с.

Чугунно-литейный з-д им. Шляпникова Муромского Металлотреста. Г. Муром, Городской выгон. Литье посуды, частей машин и гирь. Раб. — 93. Двиг. — 1 пар., мощн. — 19 л. с.

Кооперативные.

Кузнечно-столярная мастерская Клинковской Трудовой Артели «Трудовик». С. Клинково, Киржачской вол., Александровского у. Раб. — 25.

Медно-литейная мастерская трудовой Кооперативной артели «Металлист». Г. Переяславль, Большая Протечная ул., 7. Пр-ство самоваров, кружек, блюд, ножей и т. п. Раб. — 68. Двиг. — 2 пар., мощн. — 18 л. с.

Металлических изделий мастерская Гусевской Трудовой артели «Металлист». С. Гусь-Баташев, Меленковского у.; п. о. Погост. Пр-ство скобяного товара, подков и др. изделий. Раб. — 55.

Металлических изделий мастерская Иголкинской Артели Металлистов. С. Иголкино, Муромского у.; п. о. Озябликово, прист. Вареж. Пр-ство замков. Раб. — 37.

Ножей и вилок мастерская Монаковского Волостного Комитета Крестьянской Взаимопомощи. С. Турлово, Муромского у. Раб. — 10. Двиг. — 1 пар., мощн. — 25 л. с.

Ножей и вилок мастерская Еремеевской кустарной артели. С. Еремеево, Муромского у. Раб. — 50.

Ножей и вилок мастерская Тюрьбеневской трудовой кустарной артели. С. Тюрьбенево, Муромского у.; п. о. Озяблицкий погост. Раб. — 30.

Стальных изделий пр-ство Юрьевской Артели Металлистов. С. Юрьевец, Муромского у.; п. о. и с. Арефино, прист. Вареж. Выработка щипцов для сахара. Раб. — 15.

С.-Х. машин мастерская Гусевской Трудовой артели. П. о. Погост. Пр-ство плугов и экипажей. Раб. — 70.

С.-Х. машин механическая мастерская Гусевской Металлургической артели. С. Гусь-Баташев, Меленковского у.; п. о. Погост. Пр-ство и ремонт с.-х. машин, орудий и других машинных частей. Раб. — 47. Двиг — 1 пар., мощн. — 12 л. с.

Серповый з-д Владимирского Губсоюза Производственных с.-х. артелей и Кооперативов. Ст. Головино, Владимирского у. Раб. — 34. Двиг. — 1 пар., мощн. — 33 л. с.

Слесарная мастерская артели «Заря Свободы». С. Тетерино, Владимирского у. Пр-ство мелких частей для ткацких станков.

Шлифовальная мастерская Мидоварцевской артели шлифовальщиков. С. Мидоварцево, Муромского у.; п. о. Новоселки. Шлифование стальных изделий. Раб. — 60. Двиг. — 1 внутр. сгор., мощн. — 20 л. с.

Частные.

Колечно - штамповочная мастерская Воробьева, Д. П. С. Боливино, Савинской вол., Ковровского у. Раб. — 6. Двиг. — 1 внутр. сгор., мощн. — 5 л. с.

Меде-обрабатывающий з-д «Латунь» Болховита, А. Г. Г. Киржач, Александровского у. Пр-ство проволоки и медной посуды. Раб. — 40. Двиг. — 4 вод., мощн. — 79 л. с.

Ножей и вилок мастерская Бородина, П. Я. С. Городищи, Муромского у. Раб. — 28.

Ножей и вилок мастерская Теребина, М. С. Дьяково, Новосельской вол., Муромского у.; п. о. Новоселки. Раб. — 20.

ВОЛОГОДСКАЯ ГУБ.

Государственные.

Механический з-д «Красный Пахарь» Гостреста «Вологдолес» (б. Вологодской Губернской Земской Управы). Г. Вологда, Краснофлотская ул., 33. Пр-ство с.-х. орудий, плугов и машинных частей. Раб.—7120. Двиг. — 2 электромот., мощн. — 170 л. с.

Кооперативные.

Слесарная мастерская Промысловой Кооперативной Вологодской Трудовой Артели Ремесленников Кустарей «Северная Звезда». Г. Вологда, Афанасьевская ул., 6. Раб. — 8.

Слесарная мастерская Тотемского Райсоюза Кооперативов. Г. Тотьма. Раб. — 13. Двиг. — 1 электромот., мощн. — 13 л. с.

ВОРОНЕЖСКАЯ ГУБ.

Государственные.

Слесарная мастерская рабочей части Губисправтруддома. Г. Воронеж, Плехановская у., 50. Раб. — 9.

Кооперативные.

Весов и гирь мастерская артели Инженеров и Техников. Г. Воронеж, Плехановская ул. Раб.—14. Двиг.—1 электромот. мощн.— 1,5 л. с.

Кроватно-штамповочная мастерская Воронежского Кредитного Т-ва. Г. Воронеж, ул. Фридриха Энгельса, 37. Кровати и скобяной товар. Раб. — 26. Двиг. — 1 внутр. сгор., мощн. — 6 л. с.

С.-Х. машин и орудий ремонтная мастерская 1-й Валуйской Кооперативно-трудовой Артели «Сельхозмашина». Г. Валуйки. Ремесленная ул., Профшкола. Раб. — 17.

Чугунно-литейный и механический кооперативный з-д. Г. Воронеж, ул. Солнца Свободы, 2. Пр-ство чугунной посуды и кованых частей к сельхоз. машинам. Раб. — 46. Двиг. — 1 электромот., мощн. — 20 л. с.

ВЯТСКАЯ ГУБ.

Государственные.

Машиностроительный с.-х. орудий Белохолуницкий з-д Северо-Вятского Горного Округа. Завод Белохолуницкий, Слободского у. Раб. — 342.

Металлических изделий Гос. з-д Вятского Губсовнархоза. Г. Вятка, ул. Коммуны, 5. Пр-ство металлических пчеловодных принадлежностей. Раб. — 186. Двиг. — 1 электромот., мощн. — 55 л. с.

Чугунно-литейный и механический з-д Вятского Губсовнархоза. Г. Вятка, ул. Коммуны, 52 — 54. Пр-ство чугунного и медного литья, пожарных машин, молотилок и др. Раб. — 80. Двиг. — 1 пар., мощн. — 35 л. с.

Кооперативные.

Косная мастерская Медяно - Лаптевской Кузнечной артели. Д. Лаптевка, Загариной вол., Вятского у.; п. о. Медяный. Раб. — 30.

Косная мастерская Больше - Липовской Кузнечной артели. С. Больше-Липово, Саратовской вол., Халтуринского у. Пр-ство кос и топоров. Раб. — 17.

Кузнечная мастерская Загарского Кредитного Т-ва. С. Загарье, Вятского у.; п. о. Загарье. Раб. — 23.

Кузнечная мастерская Заовражского Кустового Промышленного Т - ва «Топор». Д. Заовражье, Просищиной вол., Вятского у. Раб. — 30.

Кузнечная мастерская Медяно-Чураковской Кузнечной артели. Дер. Б. Чураковка, Загарской вол., Вятского у.; п. о. Загарье. Раб. — 17.

Кузнечная мастерская Никольской артели кузнецов. Д. Устиновичи, Загарской вол., Вятского у.; п. о. Загарье. Пр-ство кос.

Кузнечная мастерская Троицкой кузнечно-колесной артели. С. Бахта, Вятского у.; п. о. Бахта. Пр-ство крестьянских ходов, сох и веялок. Раб. — 98.

Серповая ф-ка № 1 Яранского Потреб. Союза. Красногорская слобода, Яранской вол., Яранского у. Раб. — 51.

Серповая ф-ка № 2 Яранского Потреб. Союза. Г. Яранск, ул. Свободы. Раб. — 60.

Скобяное пр-ство Ильинского Кредитного Т-ва. С. Ильинское, Слободского у. Пр-ство кованых гвоздей и скобяных изделий. Раб.— 218.

С.-Х. машин и орудий ремонтная мастерская Рошкинского Чугунно-литейного з-да. С. Рожки, Рожкинской вол., Малмыжского у. Раб. — 58. Двиг. — 2 пар., мощн.— 26 л. с.

Частные.

Пчеловодных принадлежностей и металлических изделий мастерская Ложкина, С. И. Г. Вятка, Троцкая ул., 17. Пр-ство пчеловодных принадлежностей. Раб. — 31.

Судов ремонт и постройка Лебедева и Канова. С. Сосновка, Малмыжского у.; п. о. В. Поляны. Пр-ство баржей. Раб. — 28.

Чугунно-литейный и механический Шурминский з-д Ершова, И. И. С. Шурма, Уржунского у. Пр-ство молотилок и приводов к ним. Раб.—11. Двиг.—1 пар., мощн.— 12 л. с.

ГОМЕЛЬСКАЯ ГУБ.

Государственные.

Гвоздильно-проволочный з-д «Интернационал» (б. бр. Рикк). Г. Речица. Раб. — 156. Двиг. — 3 пар., мощн. — 380 л. с.

С.-Х. машин з-д «Двигатель Революции» ГСНХ. Г. Гомель, Пульковская ул., 21. Раб. — 61. Двиг. — 1 пар., мощн. — 75 л. с.

Чугунно-литейный и обозно-каретный з-д им. Калинина Текстильтреста (б. Федотова). Г. Клинцы, ул. Карла Либкнехта, 73. Раб.— 111. Двиг. — 2 внутр. сгор., мощн.—50 л. с.

Чугунно-литейный з-д «Пролетарий» ГСНХ. (б. Фрумина). Г. Гомель, Интернациональная ул., 22. Раб. — 257. Двиг. — 1 пар., 1 внутр. сгор., мощн. — 155 л. с.

КУРСКИЙ ГОСУДАРСТВЕННЫЙ
Сельско-Хозяйств. Машиностроительный завод
Кожевенная, № 13, телефон № 78.
ВЫПУСКАЕТ и ПРОДАЕТ
сельско-хозяйственные машины и орудия.
МОЛОТИЛКИ 2-х, 3-х и 4-х конные верхней и нижней подачи разных систем.
ПЛУГИ однолемешные и двухлемешные, системы „Работник“ и др.
ВЕЯЛКИ типа „Клейтона“, „Ауля“ и прочие по требованию заказчиков.
СОЛОМОРЕЗКИ типа „Симплекс“, „Бенталя“.
БОРОНЫ разных систем, ПРОСОРУШКИ.
МЕЛЬНИЧНЫЕ ПОСТАВЫ разных размеров и конструкц.
МАСЛЯНЫЕ и ГИДРАВЛИЧЕСКИЕ ПРЕССА.
ЛЕСОПИЛЬНЫЕ РАМЫ „Рекорд“.
ОБРЕЗНЫЕ СТАНКИ.
ИСКУССТВЕННЫЕ ЖЕРНОВА всех размеров „Метеор“.
СВЕРЛИЛЬНЫЕ СТАНКИ.
ПОХОДНЫЕ ГОРНА, ДВИГАТЕЛИ „Аванс“ и „Горпсби“.
Принимает заказы на чугунное и медное литье. Изготовление гражданских сооружений. РЕМОНТ двигателей всех конструкций и паровых машин.
Изготовляет штампованные сита разнообразных размеров и видов из кровельного, оцинкованного железа, меди и др. материалов по требованию заказчиков.
Производит наращивание жерновов искусственной массой из лучшего кремня, наждака и кварца на местах установок.
Принимает дробление кремня, кварца и наждака.
Цены на все изделия значительно понижены.
Заводоуправление.
549

АКЦИОНЕРНОЕ ОБЩЕСТВО

ЭЛЕКТРИЧЕСКИХ ПРЕДПРИЯТИЙ

„ЭЛЕКТРОЭКСПЛОАТАЦИЯ“

Правление: Москва, Мясницкая, 20

Телефоны №№ 4-76-54, 5-84-70, 4-14-04 и 3-93-53

Основной капитал увеличен до 4.000.000 рублей

Сооружает и эксплоатирует на концессионных и арендных началах станции, подстанции и сети

ЭЛЕКТРИФИЦИРУЕТ СЕЛЬСКОЕ ХОЗЯЙСТВО И КУСТАРНУЮ ПРОМЫШЛЕННОСТЬ

ПРОДАЕТ:

МАТЕРИАЛЫ, МАШИНЫ, НЕОБХОДИМЫЕ ДЛЯ ЭКСПЛОАТАЦИЙ ЭЛЕКТРОСТАНЦИЙ

МОНТАЖНО-ТЕХНИЧЕСКАЯ КОНТОРА

Телефон № 4-61-91

Установка и ремонт электрооборудования сильных и слабых токов: генераторов, электродвигателей, трансформаторов и проч.; электрооборудование фабрик, заводов; монтаж, ремонт и проверка счетчиков и измерительных приборов, телефонных, звонковых, радио и сигнализационных установок, лифтов и проч.

Электроавтоматы, электрические рекламные аппараты и т. д.

КРЕДИТ НА САМЫХ ЛЬГОТНЫХ УСЛОВИЯХ

ЦЕНТРАЛЬНОЕ УПРАВЛЕНИЕ
ПРОМЫШЛЕННОЙ ПРОПАГАНДЫ и ПЕЧАТИ (ЦУП) ВСНХ СССР.
МОСКВА, Лубянский пр., 3. Тел. 4-66-14, 5-35-86 и 4-49-25.

ПРИНИМАЕТСЯ ПОДПИСКА
на 1926 год

5-й ГОД ИЗДАНИЯ **„ТОРГОВО-ПРОМЫШЛЕННАЯ ГАЗЕТА“** 5-й ГОД ИЗДАНИЯ

Ежедневный орган Президиума ВСНХ СССР, отражающий всю политику ВСНХ. Посвящен вопросам промышленности, торговли, финансов и транспорта. Приказы и постановления ВСНХ СССР и ВСНХ РСФСР приобретают обязательную силу со дня опубликования их в „ТОРГОВО-ПРОМЫШЛЕННОЙ ГАЗЕТЕ“

ПОДПИСНАЯ ЦЕНА на „ТОРГОВО-ПРОМЫШЛЕНН. ГАЗЕТУ“ с периодической вкладкой, посвященной достижениям мировой техники:
на 12 м. 14 р. 50 к. на 6 м. 8 р. — к.
» 3 » 4 » 50 » » 1 » 1 » 50 »

ЗА ГРАНИЦУ ПОДПИСНАЯ ЦЕНА
2 руб. 50 к. в месяц.

4-й год издания **„СОЦИАЛИСТИЧЕСКОЕ ХОЗЯЙСТВО“** 4-й год издания

Журнал Экономической Политики, Финансов и Государственного Хозяйства.
Издание ВСНХ и НКФ СССР.

Основной задачей журнала является выявление и исследование важнейших вопросов современной экономики, теоретическое обоснование основных задач экономической политики и отдельных проблем экономической жизни.

В 1926 году будет издано 8 книг.

ПОДПИСНАЯ ЦЕНА: на 12 мес.—20 р., на 6 мес.—11 р., цена отдельного номера—3 р.

„БЮЛЛЕТЕНЬ МИРОВОГО ХОЗЯЙСТВА“

Двухнедельное издание.

Бюллетень выпускается иностранным отделом ВСНХ СССР, дает обзоры экономического положения иностранных государств, освещает конъюнктуру главнейших мировых рынков, следит за торгово-политическими мероприятиями иностранных государств, освещает вопросы мировой техники. Придерживается максимально-практического уклона.

ПОДПИСНАЯ ЦЕНА: на 12 мес.—24 р., на 6 мес.—12 р. на 3 мес.—6 р., на 1 мес.—2 р.

„СИСТЕМА и ОРГАНИЗАЦИЯ“

Ежемесячный журнал.

Практически освещает и отражает все достижения НОТ в области рационализации производства, организационного строительства и учета.

ПОДПИСНАЯ ЦЕНА: на 12 мес.—15 р., на 6 мес.—8 р., на 3 мес.—4 р. 25 к.
Цена отдельного номера 1 р. 50 к.

СБОРНИК ПРИКАЗОВ И ПОСТАНОВЛЕНИЙ ПО ПРОМЫШЛЕННОСТИ.

Двухнедельное издание.

Основная задача сборника—представить хозяйственникам и юристам хозоргонов в систематизированном виде весь важнейший официальный материал по промышленному законодательству.

ПОДПИСНАЯ ЦЕНА; на 12 мес.—20 р., на 6 мес.—11 р., на 3 мес.—6 р.
Цена отдельного номера—1 р. 15 к.

„МЕСТНАЯ ПРОМЫШЛЕННОСТЬ и ТОРГОВЛЯ“

Ежемесячный журнал.

Дает всестороннее освещение экономических проблем и деятельности местной государственной, кустарной и частной промышленности и торговли.

ПОДПИСНАЯ ЦЕНА: на 12 мес.—14 р., на 6 мес.—7 р. 50 к., на 3 мес.—4 р.
Цена отдельного номера—1 р. 50 к.

„ЕЖЕМЕСЯЧНЫЙ СТАТИСТИЧЕСКИЙ БЮЛЛЕТЕНЬ“

В журнале печатаются динамические показатели работы крупной госпромышленности с начала 1923—1924 г. по месяцам. Статистические данные о работе промышленности за отчетный месяц. Сбыт промышленных изделий. Заработная плата рабочим.

ПОДПИСНАЯ ЦЕНА:
на 12 мес.—20 р., на 6 мес.—10 р. 50 к., на 3 мес.—5 р. 50 к.
Цена отдельного номера—2 р.

УСЛОВИЯ ЛЬГОТНОЙ ПОДПИСКИ:

Серия 1.
„ТОРГОВО-ПРОМЫШЛЕНН. ГАЗЕТА“
и журнал
„СИСТЕМА и ОРГАНИЗАЦИЯ“.
12 м.—26 р. 6 мес.—14 р. 3 м.—7 р 50 к.

Серия 3.
„ТОРГОВО-ПРОМЫШЛЕНН. ГАЗЕТА“
сборник
„Приказов и Постановлений по Промышленности‘,
12 м.—31 р. 6 м.—16 р. 3 м.—9 р.

Серия 4.
„ТОРГОВО-ПРОМЫШЛЕНН. ГАЗЕТА“
и “Ежемес. Статист. Бюллень“
12 м.—31 р. 6 м.—16 р. 3 м.—9 р.

„Бюллетень Центральн. Метрической Комиссии“
ПРИ СОВЕТЕ ТРУДА И ОБОРОНЫ
ЕЖЕМЕСЯЧНОЕ ИЗДАНИЕ

Освещает все наиболее важные вопросы метрической реформы в СССР и знакомит со всеми мероприятиями и распоряжениями центральных органов в области метризации.

ПОДПИСНАЯ ЦЕНА: на 12 мес.—6 р., на 6 мес.—4 р., на 3 мес.—2 р.
Цена отдельного номера—80 к.

Серия 5.
„ТОРГОВО-ПРОМЫШЛЕНН. ГАЗЕТА“
и „Бюлл. Центр. Метрич. Комисс.“
12 м.—20 р. 6 м.—11 р. 3 м.—6 р.

Серия 6.
„ТОРГОВО-ПРОМЫШЛЕНН. ГАЗЕТА“
(годовая подписка) и адресно-справочная книга, „ВЕСЬ СССР“
Цена—26 рублей.

Серия 7.
„ТОРГОВО-ПРОМЫШЛЕНН. ГАЗЕТА“
(годовая подписка) и следующие справочные издания:
1. Календарь хозяйственника.
2. Справочник по кредиту.
3. Наст. книга торгов деятелей.
4. Наст. книга красного директ.
5. Справочник по сырью.
Цена 25 рублей.

Серия 8.
„ТОРГОВО-ПРОМЫШЛЕНН. ГАЗЕТА“
и „БЮЛЛЕТЕНЬ МИРОВ. ХОЗЯЙСТ.“
12 м.—35 р. 6 м.—18 р. 3 м.—10 р.

УСЛОВИЯ ЛЬГОТНОЙ ПОДПИСКИ:

Серия 2.
„ТОРГОВО-ПРОМЫШЛЕНН. ГАЗЕТА“
и журнал
„Местная Промышленн. и Торговля“
12 м.—25 р., 6 м.—13 р., 3 м.—7 р.

Серия 9.
„ТОРГОВО-ПРОМЫШЛЕНН. ГАЗЕТА“
и „СОЦИАЛИСТИЧ. ХОЗЯЙСТВО“.
12 м.—30 р. 6 м—16 р.

Серия 10.
„ТОРГОВО-ПРОМЫШЛЕНН. ГАЗЕТА“
и журналы:
1. „Система и Организация“,
2. „Местн. Промыш. и Торговля“.
3. „Сборник Приказов и Постановлений по Промышленности“.
4. „Бюллет. Мирового Хозяйства“.
5. „Ежемес. Статист. Бюллетень“.
6. „Бюллет. Центр. Метр. Ком.“.
2 м.—100 р. 6 м.—60 р. 3 м.—35 р.

ПРИНИМАЕТСЯ ПОДПИСКА НА СЛЕДУЮЩИЕ ЖУРНАЛЫ, ВЫХОДЯЩИЕ В ИЗДАНИИ ЦУП'а.

НАИМЕНОВАНИЕ	12 м.	6 м.	3 м.	НАИМЕНОВАНИЕ	12 м	6 м.	3 м.
Бюллетень Сахаротреста	15	10	5	Пищевая Промышленность	12	7	4
Бюллетень Конвенции Металлосиндиката	15	7 50	—	Торфяное дело	8	—	—
Вестник Металлопромышленности	24	13	—	Хлопковое дело	12	6	—
Вестник Кожсиндиката	20	10	—	Шерстяное дело	8	9	5
Лесопромышленное дело	12	7	—	Электричество	15	8	—
Лесной рынок	6	3,50	—	Электрификация	8	4,50	
Маслобойное дело	12	7	4				—

ПОДПИСКА ПРИНИМАЕТСЯ: ЦЕНТРАЛЬНОЕ УПРАВЛЕНИЕ ПРОМЫШЛЕННОЙ ПРОПАГАНДЫ и ПЕЧАТИ (ЦУП) ВСНХ СССР. Лубянский пр., 3, и во всех губернских и уездных городах СССР в Отделениях ЦУП'а и у его районных представителей.

ИВАНОВО-ВОЗНЕСЕНСКАЯ ГУБ.

Государственные.

Медно-чугунно-литейный з-д № 5 «Ремвоздух». Г. Иваново-Вознесенск, Вознесенская ул., ф-ка б. Дербенева.

Ремизо-бердочный з-д Иваново-Вознесенского Текстильного Треста (б. т/д. А. и Л. Константиновых). Г. Иваново-Вознесенск, уг. Краснопрудной и Запрудной ул., Раб. — 416. Двиг. — 12 электромот., мощн. — 69,1 л. с.

Чугунно-литейный з-д № 12, им. Калинина, ГСНХ. (б. Подшивалова). Г. Кинешма, Слоб. Поповка. Раб. — 198. Двиг. — мощн. 50 л. с.

Чугунно-литейный и машино-строительный з-д № 6 ГСНХ. (б. бр. Толчевских и Леонтьева). Г. Шуя, 2-я Нагорная. Пр-ство чугунного литья и машиностроение. Раб. — 237. Двиг. — 3 пар., мощн. — 274 л. с.

Чугунно-литейный з-д № 1 ГСНХ. (б. Анонимное О-во). Г. Иваново-Вознесенск. Посад близ Кинешемской линии ж. д. Чугунное литье. Раб. — 332. Двиг. — 16 электромот., мощн. — 180,5 л. с.

Кооперативные.

Железных изделий пр-ство Пучежского С.-Х. Т-ва «Пахарь» Г. Пучеж, Юрьевецкого у., Октябрьский просп.; прист. Пучеж. Пр-ство ведер и тазов. Раб. — до 30.

Кузнечно-слесарная мастерская Лежневской Кооперативной Артели Металлистов. Посел. Лежнево, Тейковского у.; п. о. Лежнево; ст. Тейково, Сев. ж. д. Пр-ство болтов, винтов и гаек. Раб. — 14.

Кузнечно-слесарная мастерская Дубновской Артели Металлистов «Красный Октябрь». Д. Дубново, Пучежской вол., Юрьевецкого у.; п. о. и прист. Пучеж. Пр-ство веретен. Раб. до 30. Двиг. — пар., мощн. — 5 л. с.

Механический з-д Майдаковского О-ва Потребителей (б Лепахина). С. Майдаково, Родниковского у; п. о. Васильевское; ст. Шуя, Сев. ж. д. Раб. — 70. Двиг. — 1 диз., мощн. — 20 л. с.

КАЛУЖСКАЯ ГУБ.

Государственные.

С.-Х. машин и орудий Калужский з-д «Сельмаш» (б. Грибченко). Близ ст Калуга, С.-Вяз. ж. д; п. о. Калуга. Раб. — 230. Двиг. — 3 пар., мощн. — 150 л. с.

Чугунно-литейный з-д Треста «Госчугплов» (б. Баранова). С. и п. о. Дугна; ст. Ферзиково, С.-Вяз. ж. д. Раб. — 303. Двиг. — 1 пар., мощн. — 25 л. с.

Чугунно-литейный Ханинский з-д «Газочугплов» (б. Баранова). С. Ханино; п. о. и ст. Ханино, узкоколейн. ж. д. Тула — Лихвин. Раб. — 598. Двиг.—2 пар., мощн.— 90 л. с.

Чугунно-литейный Песочинский з-д «Газочугплов» (б. Криворотовых). С. Песочинский завод; п. о. Митино-заводское; ст. Лихвин, узкоколейн. ж. д. Тула — Лихвин. Раб.—339. Двиг.—10 пар., мощн.—120 л. с.

Чугунно-литейный Мышегский з-д «Госчугплов» (б. Акц. О-во Тульского Чугуноплавильного З-да. С. Мышеги; п. о. и ст. Алексино, С.-Вяз. ж. д. Раб. — 870. Двиг.— 5 пар., мощн. — 174,5 л. с.

Чугунно-литейный з-д «Литейное Дело» Губсовнархоза (б. Киселева). Г. Калуга, ул. Свердлова, 10. Раб.—8. Двиг.—1 внутр. сгор., мощн. — 6 л. с.

КОСТРОМСКАЯ ГУБ.

Государственные.

Механический Костромской Гос. з-д «Рабочий Металлист» Костромского ГСНХ. Сл. Металлистов за р. Волгой, Костромского у.

Судопостройка и ремонт Ярославского Районного Управления Нефтесиндиката. С. Куроносово, Кологривской вол., Кологривского у.; п. о. Кологрив. Раб. — 15.

Кооперативные.

Металлических изделий пр-ство 1-й Красносельской Трудовой Производственной Артели. С. Красное, Красносельской вол., Костромского у. Раб. — 12.

С.-Х. машин и орудий пр-ство Галичского Сельско-Хозяйственного Кооперативного Т-ва. Г. Галич, ул. Луначарского, 38. Раб.—24. Двиг.—внутр. сгорания, мощн.— 20 л. с.

КУРСКАЯ ГУБ.

Государственные.

Машино-строительный з-д. Г. Курск, 1-я Кожевенная ул., 13. Пр-ство с.-х. машин и орудий. Раб. — 130. Двиг. — 1 электромот., мощн. — 110 л. с.

Чугунно-литейный и машиностроит. з-д Щигровского Уисполкома. С. Сныткино, Щигровской вол. и у. Пр-ство с.-х. машин и орудий. Раб. — 22. Двиг. — 1 внутр. сгор., мощн. — 25 л. с.

Кооперативные.

Чугунно-литейный з-д Курского Коопер. Т-ва «Феникс». Г. Курск, Н. Набережная ул., 27. Пр-ство с.-хоз. изделий. Раб. — 16. Двиг. — 1 внутр. сгор., мощн. — 35 л. с.

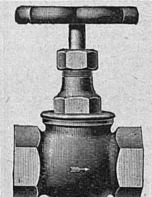

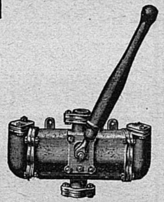

ГОСУДАРСТВЕННЫЕ ЗАВОДЫ ПАРОВОДОПРОВОДНОЙ АРМАТУРЫ и НАСОСОВ

„ЗНАМЯ ТРУДА“

В ЛЕНИНГРАДЕ

Заводоуправление и Механический Завод — Дивенская улица, № 1,
телеф.: 587-63, коммерч. часть 549-28, технич. часть 58-46.
Литейный Завод — Школьный переулок, № 5, телеф. 549-29.

ИЗГОТОВЛЯЮТ И ПРЕДЛАГАЮТ ЗА НАЛИЧНЫЙ РАСЧЕТ И В ПОРЯДКЕ ТОВАРООБМЕНА ПРЕДМЕТЫ СВОИХ СПЕЦИАЛЬНОСТЕЙ КАЧЕСТВОМ ДОВОЕННОГО ВРЕМЕНИ.

ОТДЕЛ I. **Бронзовая и чугунная арматура для паровых котлов и машин** и для **газо-водо-нефтепроводов**: манометры, клапана, краны, масленки бронзовые, Шарко и Штауффера, свистки, элеваторы, инжекторы, водоотделители, конденсационные горшки, задвижки Лудло всех типов и размеров, ремонт и проверка манометров и всех других предметов, производимых заводами.

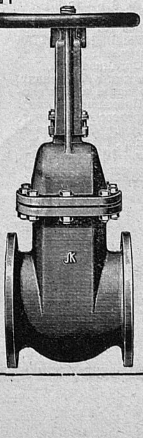

ОТДЕЛ II. **Насосы**: ручные, приводные, плунжерные, центробежные, абиссинские, шахтные, ассенизационные.

ОТДЕЛ III. **Пожарные трубы**: ручные с принадлежностями, гидропульты „Костыль“ и др., соединительные гайки и брандспойты и пр

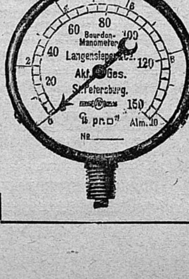

ЗАКАЗЫ ВЫПОЛНЯЮТСЯ В НАИКРАТЧАЙШИЙ СРОК.

С запросами и требованиями обращаться непосредственно в Заводоуправление—Дивенская ул., № 1, где и производится расчет и отпуск предметов, изготовляемых заводом.

183

ЛЕНИНГРАДСКАЯ ГУБ.

Государственные.

Арматурный з-д «Знамя Труда». Г. Ленинград, Дивенская ул., 1. Раб. — 516. Двиг.— 19 электромот., мощн. — 476 л. с.

Весовой и механический з-д «Госметр». Г. Ленинград, М. Охтенский пер., 78. Раб. — 55. Двиг. — 3 электромот., мощн. — 65 л. с.

Весовой механический з-д Главной Палаты Мер и Весов. Г. Ленинград, Сергиевский пер., 8. Пр-ство и ремонт весов и гирь. Раб. — 98. Двиг. — 7 электромот., мощн. — 45 л. с.

Гвоздильный Гос. Невский з-д. Г. Ленинград, Общественный пер., 5. Раб. — 139. Двиг. — 1 пар., мощн. — 150 л. с.

Гвоздильный Северный з-д им. Комарова. Г. Ленинград. Раб. — 70. Двиг. — 1 электромот., мощн. — 180 л. с.

Гвоздильный з-д «Красный Гвоздильщик» Ленинградского Треста Массового Пр-ства. Г. Ленинград, Васильевский остров, 25 линия, 8. Пр-ство гвоздей, проволоки и канатов. Раб. — 1443. Двиг. — 1 пар., 41 электромот., мощн. — 2629 л. с.

Гидравлический з-д «Гидравлика» Треста Массового Пр-ства. Г. Ленинград, ул. Достоевского, 44. Части водопровода и центрального отопления. Раб. — 130. Двиг. — 3 электромот., мощн. 25 л. с.

Гидромеханический з-д при Научно-Мелиорационном Ин-те. Г. Ленинград, ул Скороходова, 16. Пр-ство противопожарного инвентаря. Раб. — 108. Двиг. — электромот., мощн. — 17 л. с.

Гидромеханическая мастерская при Научно-Мелиорационном Ин-те. Г. Ленинград, ул. Скороходова, 16. Пр-ство мелиорационных сеток «Габионы». Раб. — 23.

Капсюльное пр-ство «Дагестан» Севзапоблпромкомбината Наркомзема. Г. Ленинград, Васильевский остров, 16 линия, 75. Раб. — 18. Двиг. — 4 электромот., мощн. — 16 л. с.

Кузница Эксплоатационного Отдела Московско-Нарвского района. Г. Ленинград, Ново-Сивковская ул., 18-б. Ковка и ремонт экипажей. Раб. — 23. Двиг. — 1 электромот., мощн. — 5,5 л. с.

Машиностроительный з-д «Русский Дизель» Ленинградского Машинотреста. Г. Ленинград, Наб. Фокина, 15. Пр-ство дизелей. Раб. — 1183. Двиг. — 4 внутр. сгор., мощн. — 960 л. с.

Машиностроительный з-д им. Энгельса. Г. Ленинград, ул Энгельса, 21-23. Раб.—925. Двиг. — 72 электромот., мощн. — 1164 л. с.

Машиностроительный з-д им. К. Маркса Ленинградского Машинного Треста. Г. Ленинград, просп. К. Маркса, 78-80. Пр-ство машинных частей и двигателей внутреннего сгорания. Раб. — 1553. Двиг. — 293 электромот., мощн. — 5946 л. с.

Машиностроительный з-д Крупного Машиностроения. Г. Ленинград, Полюстровская наб., 19. Пр-ство паровых и водяных турбин, компрессоров и т. п. Раб. 3172. Двиг. — 2 пар., 668 электромот., мощн. — 16740 л. с.

Машиностроительный з-д «Красный Путиловец». Г. Ленинград, ул. Стачек, 67. Раб. — 8414. Двиг. — 7 пар. и 573 электромот., мощн. — 19 316 л. с.

Машиностроительный з-д им. Ленина Гос. Судостроительного Треста. Г. Ленинград, просп. села Смоленского, 1/8. Раб. — 1785. Двиг. — 4 пар., 213 электромот., мощн. — 2500 л. с.

Медно-литейный з-д Ленинградского Треста Массового Пр-ства. Г. Ленинград, 8-я Советская ул., 20/22. Раб. — 259. Двиг. — 13 электромот., мощн. — 51 л. с.

Медно-прокатная мастерская отделения з-да «Красный Выборжец». Г. Ленинград, Корабельная наб., 6. Раб. — 133. Двиг. — 20 электромот., мощн. — 792 л. с.

Медно-прокатный з-д «Красный Выборжец». Г. Ленинград, Полюстровская наб., 27. Раб. — 3540. Двиг. — 8 пар. и 2 турб., мощн. — 5425 л. с.

Металлический Гос. Ижорский з-д. С. Колпино, Ленингр. у. Прокатка стали и труб. Раб. — 2606. Двиг. — 3 пар., 3 электромот., 4 вод., 2 внутр. сгор., мощн. — 22 020 л. с.

Металлических штамповочных изделий з-д Промвоенхоза. Г. Ленинград, Васильевский остров, 5-я линия, 20/22. Пр-ство пуговиц, крючков и петель. Раб. — 60. Двиг. — 6 электромот., мощн. — 57,5 л. с.

Металло-плавильная мастерская Автопромторга. Г. Ленинград, Троицкая ул., 28. Раб. — 11. Двиг. — 1 электромот., мощн. — 0,75 л. с.

Механическо-арматурный з-д «Часовой Революции». Г. Ленинград, 8-я Советская ул., 20. Пр-ство арматуры, лопат и значков. Раб. — 300. Двиг. — электромот., мощн. — 400 л. с.

Механическая мастерская Эксплоатационно-Произв. Отдела Центрорайона. Г. Ленинград, Лиговка, 34. Раб. — 54. Двиг., мощн. — 20 л. с.

Механическая мастерская Артил. Техн. Школы. Г. Ленинград, ул. Воинова, 24. Раб.—7. Двиг.—1 электромот., мощн.—4 л. с:

Мореходных инструментов мастерская Военмора. Г. Ленинград, Новочеркасский пер., 3. Ремонт морских механических приборов и инструментов. Раб. — 30.

Обозо- и вагоно-строительный з-д им. Егорова. Г. Ленинград, Международный просп., 99. Раб. — 1680. Двиг. — 2 пар., 105 электромот., мощн. 1900 л. с.

Пневматический з-д «Пневматика» Ленинградского Машинотреста. Г. Ленинград, Васильевский остров, 18-я линия, 27-б. Раб. — 139. Двиг.—13 электромот. мощн.—183 л. с.

Прожекторов и судовых двигателей ремонтная мастерская. Г. Ленинград, ул. Некрасова, 26. Раб. — 50. Двиг. — 2 электромот., мощн. — 27 л. с.

Ремонтная мастерская типолитографских машин Гостреста «Полиграф». Г. Ленинград, Столярный пер., 12. Раб. — 80. Двиг. — 1 электромот., мощн. — 50 л. с.

Снарядов артиллерийских з-д «Петрозавод» Гл. Артил. Управления. Г. Ленинград, Новочеркасский пер., 1. Раб. — 102.

Специальных приборов мастерская при Российском Гидрологическом Ин-те. Г. Ленинград, Васильевский остров, 2-я линия, 23. Двиг. — 1 электромот., мощн. — 1,5 л. с.

Судостроительный з-д «Вперед» Судостр. Треста. Г. Ленинград, наб. р. Смоленки, 19/21. Раб. — 256. Двиг. — 12 электромот. и 1 внутр. сгор., мощн. — 117,75 л. с.

С.-Х. машин и орудий з-д «Друг Крестьянина». Г. Ленинград, 9-я Советская ул., 3/5. Раб. — 50. Двиг. — 1 электромот., мощн. — 5 л. с.

Спасательных приборов ф-ка «Красный Водник» С.-Зап. Гос. Речн. Пароходства. Г. Ленинград, наб. р. Смоленки, 5/9. Раб. — 624. Двиг. — 10 электромот , мощн. — 25 л. с.

Судов ремонт и постройка Ужельского участка Севзаплеса. Ленинградская губ., ст. Ужла, Вышегорского у. Постройка судов типа «марпинок». Раб. — 60.

Судостроительная Северная Верфь. Г. Ленинград, ул. Стачек, 81. Судостроительные работы. Раб. — 2727. Двиг. — электромот., мощн. — 3396 л. с.

討Тексовый з-д Октябрьской Революции. Г. Ленинград, Сергиевская ул., 6. Пр-ство

ГВОЗДИЛЬНОЕ ОБЪЕДИНЕНИЕ
ЛЕНИНГРАДСКОГО ГУБОТДЕЛА
Местной Промышленности.

НЕВСКИЙ ГВОЗДИЛЬНЫЙ
им. ЛЕЙТЕНАНТА ШМИДТА
Невск. заст. Общественн. пер., 5. — Телеф. 553-54, 113-81
и
СЕВЕРНЫЙ
имени тов. КОМАРОВА.
Смоляная ул., 4. — Тел. 134-12.

ПРИЕМ ЗАКАЗОВ: Общественный пер., 5. Тел. 553-54.

ГВОЗДИ ПРОВОЛОЧНЫЕ: Строительные, толевые, драночные, кровельные, сапожные, патентованные шпильки, колесные заклепки и прочие.

ГВОЗДИ РЕЗНЫЕ: ОБОЙНЫЕ И ШТУКАТУРНЫЕ.

КАЛИБРОВАННАЯ НОМЕРНАЯ ПРОВОЛОКА.

Постоянный запас на складах готовых изделий.

ИСПОЛНЕНИЕ ЗАКАЗОВ БЫСТРОЕ И АККУРАТНОЕ.

553

гвоздей. Раб. — 39. Двиг. — 2 внутр. сгор., мощн. — 28 л. с.

Точного машиностроения Гос. з-д, б. Макса Гельца Севзаппромбюро. Г. Ленинград, Песочная ул., 6. Пр-ство гильзо-мундштучных машин. Раб. — 268. Двиг. — 20 электромот., 1 пар., мощн. — 187,5 л. с.

Точных приборов мастерская Главной Палаты Мер и Весов. Г. Ленинград, Международный просп., 19. Раб. — 56. Двиг. — 30 электромот., мощн. — 21,8 л. с.

Трубопрокатный з-д «Керге». Г. Ленинград, ул. Егорова, 25. Раб. — 23. Двиг. — 1 электромот., 2 внутр. сгор., мощн. — 75 л. с.

Трубопрокатный Гос. з-д «Красная Труба». Г. Ленинград, Шлиссельбургский просп., 10-я верста. Раб. — 273. Двиг. — 2 пар., 30 электромот., мощн. — 508 л. с.

Чугунно-литейный и механический з-д Ленинградской Ассоциации Красных Изобретателей. Г. Ленинград, Улеаборгская ул., 5. Раб. — 33. Двиг. — 2 электромот., мощн. — 15,5 л. с.

Чугунно-литейный з-д Педагогического Техникума им. Некрасова. Г. Ленинград, ул. Швецова, 8. Двиг. — 1 внутр. сгор., мощн.— 12 л. с.

Чугунно-литейный Троцкий механический з-д Троцкого Уисполкома. Пос. Рошаля, Троцкого у. Раб. — 142.

Чугунно-литейное отделение з-да «Знамя Труда». Г. Ленинград, Школьный пер., 5. Раб. — 315. Двиг.—12 электромот., мощн.— 177 л. с.

Чугунно-медно-литейный Гос. з-д «Красный Судостроитель». Г. Ленинград, Матросская слоб. 21. Литье чугуна, свинцовых труб, рольного свинца, фольги и бабита. Раб — 1228. Двиг. — 33 электромот. мощн. — 390 л. с.

Штамповальный з-д (б. «Промет»). Г. Ленинград, Полюстровская наб., 5-а. Пр-ство пожарного оборуд. и штамповочных изделий. Раб. — 440. Двиг. — электромот., мощн. — 324 л. с.

Экономайзерный з-д «Экономайзер». Г. Ленинград, Шлиссельбургский просп., 10-я верста. Раб. — 355. Двиг. — 1 пар., 53 электромот., мощн. — 1119 л. с.

Экскваторная Гос. контора «Г. Э. К.». Г. Ленинград, Школьный пер., 5. Ремонт и сборка экскаваторов и запасных частей. Раб. — 115. Двиг.—17 электромот., мощн.— 147 л. с.

Кооперативные.

Авторемонтная мастерская трудартели «Красный Автомобиль». Г. Ленинград, Гражданская ул., 21. Раб. — 28. Двиг. — электромот., мощн. 0,5 л. с.

Водопроводная мастерская артели «Водопроводчик». Г. Ленинград, просп. 25-го Октября, 63. Ремонт и устройство водопровода. Раб. — 10.

Горелок пр-ство «Юпитер». Г. Ленинград, 7-я Советская ул., 5. Раб. — 12. Двиг. — электромот., мощн. — 4,5 л. с.

Дроболитейный з-д «Охотник» Всекопромсоюза. Г. Ленинград, Черниговская ул., 11-б. Раб. — 13. Двиг. — 1 электромот., мощн. — 5 л. с.

Замков пр-ство артель «Металл». Г. Ленинград, ул. Некрасова, 3/5. Пр-ство замков для портфелей и ридикюлей. Раб. — 45. Двиг.— 1 электромот., мощн. — 9,5 л. с.

Инструментальное пр-ство артели инвалидов «Интехпром». Г. Ленинград, просп. Володарского, 56. Раб. — 4.

Кроватей пр-ство «Пролетарий». Г. Ленинград, просп. Кр. Командиров, 22. Раб. — 31. Двиг. — 4 электромот., мощн. — 14 л. с.

Кузница «Кузнец». Г. Ленинград, ул. Некрасова, 3/5. Раб. — 10. Двиг. — 2 электромот., мощн. — 1,75 л. с.

Металлических изделий пр-ство «Калибр». Г. Ленинград, ул. Тюмина, 12. Раб. — 16. Двиг. — 1 электромот., мощн. — 3 л. с.

Механическая мастерская артели инвалидов «Интехпром». Г. Ленинград, ул. 3-го Июля, 55/57. Пр-ство скобяных товаров. Раб. — 20. Двиг. — 1 электромот., мощн. — 0,9 л. с.

Механическая мастерская артели инвалидов «Интехпром». Г. Ленинград, просп. Майорова, 34. Раб. — 9.

Механический з-д «Красный Рычаг». Г. Ленинград, Перевозная ул., 8. Раб. 12. Двиг. — мощн. 40 л. с.

ЦЕНТРАЛЬН. УПРАВЛ. ПРОМЫШЛЕННОЙ ПРОПАГАНДЫ и ПЕЧАТИ (ЦУП) ВСНХ СССР
МОСКВА, Мясницкая, 6, тел. 2-37-69.

ВЫШЛИ ИЗ ПЕЧАТИ И ПОСТУПИЛИ В ПРОДАЖУ

С. УАЙЭТТ.
КОЛЕБАНИЯ ПРОИЗВОДИТЕЛЬНОСТИ В ХЛОПЧАТО-БУМАЖНОМ ТКАЦКОМ ПРОИЗВОДСТВЕ.
Доклады комиссии по исследованию утомления в промышленности
Перевод с английского. Цена 85 коп.

„МАТЕРИАЛЫ ОСОБОГО СОВЕЩАНИЯ ПО ВОСПРОИЗВОДСТВУ ОСНОВНОГО КАПИТАЛА ПРИ ПРЕЗИДИУМЕ ВСНХ СССР“.
СЕРИЯ II-я
„МАТЕРИАЛЫ К КРИТИКЕ ГИПОТЕЗ“
КНИГА I-я
„О РАБОТЕ ОСВОК'а в 1925 г.“
ЦЕНА 2 РУБ.

НА СКЛАДЕ ЦУП'а ВСНХ ИМЕЮТСЯ В ПРОДАЖЕ СЛЕДУЮЩИЕ КНИГИ:

		ЦЕНА
1.	Молчанов. С. А.—Издержки производства промышленности СССР	3 Р. — К.
2.	Персосов, М. Н., проф.—Дальний Восток. Экономические очерки под общ редакц. председателя Ассоциации Востоковедения М. П. Павловича	1 „ 75 „
3.	Худадов, В. Н.—Закавказье. Историко-экономический очерк, под общ. редакцией председателя Ассоциации Востоковедения М. П. Павловича	3 „ 75 „
4.	Берштейн-Коган, С. В.—Введение в экономику промышленности	2 „ 25 „
5.	Хмельницкая, Е., и Леонтьев, А.—Экономика промышленности. С предисловием М. А. Савельева. Хрестоматия для ВУЗ'ов. Допущено ГУС'ом в качестве пособия для ВУЗ'ов,	4 „ 50 „
6.	Штейн, Б. Е.—Внешняя торговая политика СССР	1 „ 25 „
7.	Нахимсон, М. И. (Спектатор)—Мировое хозяйство до и после войны. Мировое хозяйство за годы 1914—1918 гг.	2 „ 25 „
8.	Кейне, Дж.—Экономические последствия валютной политики мистера Черчиля. Перевод с английского. Предисловие Г. И. Ломова	— „ 65 „
9.	Наши хозяйственные достижения за год (1924—1925 г.). Под редакцией М. А. Савельева	— „ 50 „
10.	Постников, Г.—Положение о взимании налогов. С комментариями и справочными материалами	2 „ 50 „
11.	Справочник хозяйственника по кредиту. Под редакцией А. Е. Аксельрод	1 „ 90 „
12.	Фабрично-заводские выставки. (Практика и организация)	— „ 60 „
13.	Памятка изобретателя.—Справочник для рабочих изобретателей.	— „ 45 „
14.	Труды первого всесоюзного совещания по рационализации производства	2 „ 25 „

СКЛАДЫ ИЗДАНИЙ: Москва, Мясницкая, 6, телеф. 2-37-69. Ленинград, Пр. Нахимсона, 18. телеф. 162-20. Н.-Сибирск, Красный пр., д. госучреждений. Харьков, Купеческий спуск, зд. пассажа № 181. Ростов н/Дону, Пр. Ворошилова, 14.

РОЗНИЧНЫЕ МАГАЗ.: Москва, Мясницкая, 6, телеф. 2-37-69; Кузнецкий мост, 13. телеф. 3-75-69.

1-е Бондарное Производство

П. В. БЕЛОВА

Телеф. 2-11-07.

МОСКВА, Семеновская застава,
Кирпичный пер., д. 11.

Принимает заказы и производит продажу из наличных всевозможных бондарных изделий, а именно:
бочки винные, пивные, масляные, белильные, ассенизационные и пр.
пивные и винные буты, чаны.

Покупка необходимых для бондарного производства материалов.

ИРТОРГПРОМ

Объединяет государственные промышленные предприятия Ирк. г.

В г. Иркутске: Кожзаводы № 2 (Сибиромонгол) и № 1, Конфектную фабрику, Пимокатную фабрику, Мыловаренный завод, Пивоваренный завод, Госмельницу № 1, Обувно-шорно-седельную мастерскую и Электроконтору.
В с. Усолье: Кожзавод № 3, Солеваренный завод, Спичечную фабрику.
В с. Хайта: Фарфоро-фаянсовую фабр. „Сибфарфор“.
В с. Тельма: Суконную фабрику.

Имеет оптово-розничные магазины в Иркутске:
Магазин № 1 — уг. М.-Блиновской и Троцкого, тел. № 2-97.
Магазин № 2—улица Урицкого, № 22/41; тел. № 203
Магазин № 3—на хлебном базаре.

Продает: подошвенную кожу, чирочные изделия, кяхту, обувь, шорные изделия, фарфоровую посуду и др. фарфоровые изделия, валенки, кочму, грубошерстное сукно, спички, мыло, соль, крупчатку, крупы, конфекты, электрич. принадлежности, разную мануфактуру, огнеприпасы и другие товары.

Покупает: кожсырье, щетину, волос конский, шерсть и табак листовой.

Главная контора: уг. Троцкого и Фурье, № 15/47.

Телефон № 297. Адрес для телеграмм: „ИРТОРГПРОМ“.
147

МОСКОВСКАЯ ГОРОДСКАЯ СТАНЦИЯ

МОСКОВСКО-КАЗАНСКОЙ ЖЕЛЕЗНОЙ ДОРОГИ

Мясницкая улица, дом № 2/4. — Телефоны: 3-23-57, 3-23-56 и 4-87-51.

ОТДЕЛЕНИЯ:
ИЛЬИНСКОЕ — Рыбный пер., д. № 3/5.— Телеф.: 3-83-37 и 3-43-10.
ЧЕРКАССКОЕ — Б. Черкасский пер., д. № 13/14, пом. № 25.— Телеф. 3-18-70.
ТАГАНСКОЕ — В. Радищевская ул., д. № 5. — Телеф. 3-73-13.
ТРУБНОЕ — Цветной бульвар, д. № 14/2.

Прием к отправлению багажа и грузов всех скоростей на все дороги СССР. Хранение грузов на городских складах и при ст. Москва Тов. Казанской жел. дор. на льготных условиях.

Продажа билетов на все поезда Московско-Казанской жел. дор. за 6 дней вперед и в день отхода поездов.
Продажа билетов: годовых, сезонных и месячных.

СРОЧНОЕ И АККУРАТНОЕ ВЫПОЛНЕНИЕ ВСЕХ ПОРУЧЕНИЙ.

Звонить по телефону № 3-23-56.

230

Посуды металлической пр-ство «Посудометалл». Г. Ленинград, просп. 25-го Октября, 32/34. Раб.—25. Двиг.—3 электромот., мощн. 10 л .с.

Слесарно-механическая мастерская артели инвалидов «Интехпром». Г. Ленинград, просп. Володарского, 55. Раб. 12. Двиг. — 2 электромотора, мощн. 3 л. с.

Слесарно-механическая мастерская артели безработных «Красный Металлист». Г. Ленинград, Колокольная, 2. Раб. 6. Двиг. — 1 электромот., мощн. — 1,5 л. с.

Слесарно-механический з-д артели безработных «Красный Металлист» (б. «Запал»). Г. Ленинград, Б. Гребецкая ул., 59. Раб. 30. двиг. — 1 внутр. сгор., мощн. 25 л. с.

Слесарно-штамповочных изделий пр-ство «Техномеханика». Г. Ленинград, Социалистическая ул., 9/14. Раб. 58. Двиг. — 2 электромот., мощн. — 9 л. с.

Токарных и давильных изделий мастерская «Металлодавка». Г. Ленинград, М. Московская ул., 2. Раб. 7. Двиг. — 1 электромотор, мощн. 2,5 л. с.

Художественных металло-эмалировочных и штамповочных изделий мастерская артели инвалидов «Труд и Искусство». Г. Ленинград, Стремянная, 2. Раб. 11. Двиг. — 2 электромот., мощн. — 3 л. с.

Чугунно-литейный з-д Ленинградск. Союза Жилищн. Т-в. Г. Ленинград, Лубенская ул., 8. Раб. — 200. Двиг. — 1 газогенер., мощн. 50 л. с.

Чугунно-литейный з-д «Кооператор». Г. Ленинград, Лиговка, 60. Раб. — 900. Двиг. — мощн. 200 л. с.

Арендованные.

Медно-литейный и механический з-д в аренде бр. Бейер. Г. Ленинград, Дерптский пер., 3. Пр-ство арматуры и ремонт машин. Раб. — 49. Двиг. — мощн. 1625 л. с.

Металлический з-д «Агра» в аренде Вальтер. Г. Ленинград, Обводный канал, 130. Пр-ство эмали и хромоникелирование. Раб. — 140. Двиг. — мощн. 28 л. с.

Механический з-д буровых инструментов «Бурав» в аренде Минска. Г. Ленинград, Благодатный пер., 32. Раб. — 28. Двиг. — мощн. 36 л. с.

Частные.

Автомобильная мастерская Капалейшвили С. С. Г. Ленинград, Фонтанка, 18. Ремонт автомобилей. Раб. — 18. Двиг. — мощн. 0,25 л. с.

Бердочная мастерская Матвеева, В. И. Г. Ленинград, Смоленская, 7. Раб. — 9. Двиг. — 1 электромот., мощн. — 5 л. с.

Болторезная мастерская Явич, М. М. Г. Ленинград, ул. 3-го Июля, 55/57.

Болторезная мастерская «Техноболт». Г. Ленинград, ул. Чернышевского, 26. Раб.— 10. Двиг. — 1 электромот., мощн. — 3,2 л. с.

Вентиляции и парового отопления ремонтная мастерская Научно-Технического Бюро. Г. Ленинград, Тележная, 32, Раб. — 39.

Весовая мастерская Мондволя, А. К., Герасимова, П. Ф. и Федорова. Г. Ленинград, Екатеринославская, уг. Тамбовской, 59/20. Раб. — 23. Двиг. — 3 электромот., мощн. — 1 л. с.

Весовой з-д «Красный Весовщик» Володарского Г. И. Г. Ленинград, Красная площадь, 9. Раб. — 9. Двиг. — 1 электромот., мощн. — 5 л. с.

Жестяно-штамповочная мастерская Иденбаума, З. З. Г. Ленинград, Обводный канал, 51. Раб. — 25. Двиг. — 2 электромот., мощн. — 10 л. с.

Кино-аппаратная мастерская «Двигатель». Г. Ленинград, просп. 25 Октября, 6. Раб. — 18. Двиг. — 2 электромот., мощн. — 2,5 л. с.

Кроватная мастерская Ликвид. Комисс. по делам мастерской металлических изделий Зазулина, С. Ф., и Штейфельда. Г. Ленинград, Лиговка, 123. Раб. — 62. Двиг. — 8 электромот., мощн. — 20 л. с.

Кроватная мастерская Ларина, И. З., Ермачкова, И. Е., и Дмитриева, Г. Н. Г. Ленинград, Воронежская ул., 25. Раб. — 12. Двиг. — 2 электромот., мощн. — 1,25 л. с.

Чугунно-литейный з-д «Литейщик» Крипца Л. М. Г. Ленинград, Нодендальская, Новая Деревня, 14. Раб. — 25. Двиг. — 1 электромотор, мощн. — 19 л. с.

Мастерская ремонта и постройки двигателей технического предприятия «Победа» Сыная, Г. Б. Г. Ленинград, Лештуков пер., 5. Изготовление новых и ремонт двигателей. Раб. — 19. Двиг. — 20 электромот., мощн. — 20 л. с.

Медных изделий з-д «Водоарматура» Кравцовича, Н. В. Г. Ленинград, Глазовская ул., 15. Раб. — 72. Двиг. — 5 электромот., мощн. — 20 л. с.

Металло-штамповочная мастерская Абугова, В. Т. Г. Ленинград, Дивенская ул., 3. Раб. — 9. Двиг. — 1 электромот, мощн. — 3 л. с.

Механическая мастерская Брауна, М. И. Г. Ленинград, Тучкова наб., 6. Пр-ство механических принадлежностей и электрических рубильников. Раб.—6. Двиг. — 2 электромот., мощн. — 6 л. с.

Механическая мастерская «Вулкан» Гашитенгеля и Крумзина. Г. Ленинград, Международный просп., 57. Пр-ство горелок «Вулкан». Раб. — 17. Двиг. — 1 внутр. сгор., мощн. — 6 л. с.

Механическая мастерская Гарганова. Г. Ленинград, Рощинская ул., 25. Пр-ство вентиляторов. Раб.—16. Двиг.—35 электромотора, мощн. — 34 л. с.

Механическая мастерская «Цеп-Галля», Губаря, П. В. Г. Ленинград, Разъезжая ул., 42. Раб. — 8. Двиг.—8 электромот., мощн.— 17 л. с.

Медно-литейная мастерская Леонова. Г. Ленинград, Гаванская, 77. Пр-ство мелкохозяйственных предметов. Раб. — 8. Двиг. — 1 электромот., мощн. — 15,5 л. с.

Механическая мастерская Краминского, Л. А. Г. Ленинград, Певческий пер., Раб. — 14. Двиг. — 1 электромот., мощн. — 7 л. с.

Механическая мастерская Лейбошица, Я. Б. Г. Ленинград, Канал Грибоедова, 136. Пр-ство пожарных кранов и паяльных ламп. Раб. — 24. Двиг. — 5 электромот., мощн. — 8 л. с.

Механическая мастерская Мельтона, Я. И. Г. Ленинград, В. О-в., 5 линия, 2. Раб. — 6. Двиг. — 8 электромот., мощн. — 7 л. с.

Механическая мастерская Сандера, П. И. Г. Ленинград, Б. Разночинная ул., 30. Раб. — 6. Двиг. — 1 электромот., мощн. — 4 л. с.

Мясорубочно-ножевой з-д Молох-Ливчека, И. Л. Г. Ленинград, Благодатный пер., 29. Раб. — 20. Двиг. — 6 электромот., мощн. — 8,5 л. с.

Никкелировочная мастерская Рудеева, Л. А. Г. Ленинград, Екатерингофская ул., 1. Раб. — 10. Двиг. — 2 электромот., мощн. — 5,5 л. с.

Печных изделий слесарная мастерская Шмидт, И. Б. Г. Ленинград, Б. Гребецкая ул., 6/18. Раб. — 20. Двиг. — 2 электромот. мощн. — 6,5 л. с.

Примусов пр-ство Зайцева, А. А. Г. Ленинград, просп. К. Маркса, 31. Пр-ство примусов и примусовых горелок. Раб. — 22.

Проволочное пр-ство Зубова, М. Г. Г. Ленинград, Чернавская ул., 38/1. Пр-ство про-

ЗАВОД
Точной Механики
„КАЛИБР"
Ленинград, ул. Тюмина, 12.
Тел. 613-88, 165-36.

ИЗГОТОВЛЕНИЕ
частей к машинам табачной и текстильной промышленности;
низковольтных динамо для кино-передвижек и проч. запасных и сменных частей и аппаратов.
711

ЦЕНТРАЛЬНОЕ УПРАВЛ. ПРОМЫШЛЕННОЙ ПРОПАГАНДЫ И ПЕЧАТИ (ЦУП) ВСНХ СССР

МОСКВА, Лубянский пр., 3. Тел.: 4-49-25, 2-35-38 и 4-66-14.

Особое Совещание по воспроизводству и реконструкции основного капитала промышленности — ОСВОК —

ПРИСТУПИЛО К ИЗДАНИЮ

ПЯТИЛЕТНИХ ГИПОТЕЗ РАЗВИТИЯ ПРОМЫШЛЕННОСТИ ПО ОТРАСЛЯМ И РАЙОНАМ,

под общей редакцией зам. председ. ВСНХ СССР **Г. Л. Пятакова** (Издание ЦУП'а)

Первая серия этих материалов включает разработанные секциями ОСВОК и рассмотренные Президиумом последнего

ПЯТИЛЕТНИЕ ГИПОТЕЗЫ РАЗВИТИЯ ОТДЕЛЬНЫХ ОТРАСЛЕЙ ПРОМЫШЛЕННОСТИ

Книга 1. **ЦВЕТНАЯ МЕТАЛЛУРГИЯ**

Составили горн. инж. **А. П. Иванов** и **И. Т. Гуштюк.** Цена 1 р.

Книга 2. **РЕЗИНОВАЯ ПРОМЫШЛЕННОСТЬ**

Составил **В. П. Кравец** при участии **А. М. Лурье, Ф. М. Крумина, З. И. Перкаль, Г. И. Глазунова** и **Н. В. Виноградского.** Цена 30 к.

Книга 3. **ФАРФОРО-ФАЯНСОВАЯ ПРОМЫШЛЕННОСТЬ**

Составил инж. **Перевалов.** Цена 70 к.

Книга 4. **СТЕКОЛЬНАЯ ПРОМЫШЛЕННОСТЬ**

Составили инж. **Н. П. Красников** и **М. Л. Гуревич.** Цена 70 к.

Книга 5. **КОНСЕРВНАЯ ПРОМЫШЛЕННОСТЬ**

Составил **А. М. Браиловский.** Цена 80 к.

Книга 6. **РЫБНАЯ ПРОМЫШЛЕННОСТЬ**

Составил **В. И. Мейснер.** Цена 45 к.

Книга 7. **ЖЕЛЕЗОРУДНАЯ И МАРГАНЦЕВАЯ ПРОМЫШЛЕННОСТЬ**

Составил инж. **Бублейников.** Цена 1 р. 20 к.

Книга 8. **ЦЕМЕНТНАЯ ПРОМЫШЛЕННОСТЬ**

Цена 1 рубль.

Книга 9. **БУМАЖНАЯ ПРОМЫШЛЕННОСТЬ**

Составили **П. Е. Альтгаузен, Н. Б. Белоцерковский, М. А. Барун,** инж. **П. М. Горбунов,** проф. **Л. П. Жеребов, Б. С. Стоянов.** Цена 85 к.

Книга 10. **ЖИРОПЕРЕРАБАТЫВАЮЩАЯ ПРОМЫШЛЕННОСТЬ**

Составил инж. **Г. М. Кобылинский.** Цена 50 к.

Книга 11. **СПИЧЕЧНАЯ ПРОМЫШЛЕННОСТЬ**

Цена 40 к.

Книга 12. **СОЛЯНАЯ ПРОМЫШЛЕННОСТЬ**

Составил горн инж. **Б. И. Шланн.** Цена 50 к.

Книга 13. **КАМЕННОУГОЛЬНАЯ ПРОМЫШЛЕННОСТЬ**

Цена 2 рубля.

Печатаются и на днях поступят в продажу книги по следующим отраслям промышленности: хлопковой, металлической, табачной, махорочной, лесообрабатывающей.

Подготовлены к печати и в ближайшее время выйдут книги по следующим отраслям промышленности: электропромышленной, шерстяной, основной химической, асбестовой, нефтяной, льняной, кожевенной, керамической, торфяной, хлопчатобумажной, лакокрасочной, маслобойной и проч.

Склады изданий: **Москва**—Мясницкая, 6, тел. 2-37-69; **Ленинград** — Пр. Нахимсона, 18, тел. 162-20; **Харьков**—ул. Купеческого спуска, зд. пассажа № 181; **Н.-Сибирск** — Красный пр., дом госучреждений; **Ростов-н/Д.**—пр. Ворошилова, 14.

Розничные магазины: Москва, Мясницкая, 6, телефон 2-37-69 и Кузнецкий Мост, 13, тел. 3-75-69.

волоки, заклепок, болтов и гвоздей. Раб. — 5. Двиг. — 1 электромот., мощн. — 10 л. с.

Проволочно-штамповочное пр-ство Русанова, А. А. Г. Ленинград, ул. Некрасова, 24. Раб. — 12. Двиг. — 1 электромот., мощн. — 10 л. с.

Проволочное пр-ство Урбана, Н. С. Г. Ленинград, Смоленская ул., 33. Раб. — 12. Двиг. — 1 внутр. сгор., мощн. — 10 л. с.

Ремонтная мастерская Немешницена, М. А. Г. Ленинград, Фонтанка, 68. Раб. — 9. Двиг. — 1 электромот., мощн. — 5 л. с.

Свинцово-фольговых изделий мастерская Гедовиуса, Е. К. Г. Ленинград, Лоцманская ул., 12. Раб. — 11. Двиг. — 3 электромот., мощн. — 9 л. с.

Свинцово-прокатная мастерская Майделя, Е. Б. Г. Ленинград, Международный просп., 20. Пр-ство винных капсюль для бутылок. Раб. — 29. Двиг. — 1 пар., 4 электромот., мощн. — 35,5 л. с.

Слесарно-механическая мастерская Володина, И. И. Г. Ленинград, Лахтинская ул., 25/а. Раб. — 18. Двиг. — 2 электромот., мощн. — 9 л. с.

Слесарно-механическая мастерская Пумпянского, З. Г. Г. Ленинград, Можайская ул., 3. Раб. — 7. Двиг. — 1 электромот., мощн. — 3 л. с.

Слесарно-механическая мастерская Гельмана, А. К. Г. Ленинград, ул. Пролеткульта, 2. Раб. — 11. Двиг. — 1 электромот., мощн. — 4,5 л. с.

Слесарно-ремонтный з-д «Якорь» Любарского, А. Н. Г. Ленинград, Татарский пер., 12. Раб. — 10. Двиг. — 1 электромот., мощн. — 5 л. с.

Слесарно-штамповочная мастерская Энгельбарта, Г. Х. Г. Ленинград, Левашовский пер., 12. Пр-ство железных печей, дверц, шайб и пр. Раб. — 7. Двиг. — 3 электромот., мощн. — 4 л. с.

Теплотехнических приборов мастерская Левенсона, З. З. Г. Ленинград, пр. Володарского, 45. Раб. — 6. Двиг. — 1 электромот., мощн. — 0,25 л. с.

Штамповочный з-д «Штампожесть» Кагана И. С. Г. Ленинград, В. О-в, 5 линия, 66. Раб. — 30. Двиг. — 3 электромот., мощн. — 37 л. с.

Штамповочная мастерская Козрыловича, О. С. Г. Ленинград, Екатерингофский просп., 9. Раб. — 12. Двиг. — 4 электромот., мощн.— 7 л. с.

Штамповочный з-д Киженича, А. И. Г. Ленинград, Красная площадь, 9. Раб. — 8. Двиг. — 1 электромот., мощн. — 5 л. с.

Штамповочная мастерская бр. Лат. Г. Ленинград, В. О-в, 10 линия, 17. Раб. — 11. Двиг. — 1 электромот., мощн. — 3 л. с.

Штамповочная мастерская Соркина, И. Л. Г. Ленинград, просп. Юного Пролетария, 8 Раб. — 12. Двиг. — 1 электромот., мощн. — 5 л. с.

Штамповочная мастерская Трайнена, С. М. Г. Ленинград, ул. Швецова, 5. Раб. — 24. Двиг. — 1 внутр. сгор, мощн. — 70 л. с.

МОСКОВСКАЯ ГУБ.

Государственные.

Авто-ремонтный з-д Акц. О-ва «Автопромторг». Г. Москва. Александровская ул., 7/9, Раб. — 172.

Авто-гуже-ремонтная мастерская Производственного отд. Замсовета. Г. Москва, М. Тульская ул., 29. Раб. — 35. Двиг. — электромот., мощн. — 22 л. с.

ОДНОРОДНАЯ СВАРКА МЕТАЛЛОВ
ЧУГУНА, СТАЛИ, ЖЕЛЕЗА,
МЕДИ, АЛЮМИНИЯ, СВИНЦА
:: :: :: : и других металлов : :: :: ::

А. КАППЕР.
ЛЕНИНГРАД, Лештуков пер., д. № 3.
ТЕЛЕФОНЫ; маст. 600-00, кв. 549-61.

Работы исполняются в мастерской, а также на месте при ремонте судов, котлов, резервуаров, разных машин, памятников и других конструкций сооружений.

Принимаются заказы на полное оборудование мастерских по :: :: : сварке всех металлов : :: ::

Самое быстрое исправление водогрейных и паровых котлов.

779

Авто-принадлежности Гос. з-д «Автотреста». Г. Москва, Шаболовка, 18. Пр-ство авто-арматуры. Раб. — 149. Двиг. — электромотор, мощн. — 107 л. с.

Арматурный 2-й завод Арматреста. Г. Москва, Б. Полянка, 22. Раб. — 89. Двиг. — электромот., мощн. — 45 л. с.

Арматурный Воздухоплавательный з-д Коломенский № 3 Промвоздуха (б. Башкина и К-^{0}). Г. Коломна, Советская ул., 3/5. Раб. — 200. Двиг. — 1 пар. и 2 внутр. сгор., мощн. — 18 л. с.

Аффинерный з-д Госпромцветмета (б. Износкова). Г. Подольск. Раб. — 517.

Бердо-ремизная ф-ка им. Бухарина Бердоремизного Треста. Г. Москва, Бухаринская ул., 11. Бердо-ремизы, технические ткани. Раб. — 345. Двиг. — электромот., мощн. — 125 л. с.

Буровых инструментов з-д Акц. О-ва «Водоканал». Г. Москва, Серпуховский Камер-Коллежский вал, 22. Раб. — 50.

Буровых инструментов пр-ство Москвоугля. Г. Москва, Воронцовская у., 20. Раб. — 18. Двиг. — 13 электромот., мощн. — 48 л. с.

Вагоно-строительный Гос. з-д Гомзы. Г. Мытищи. Раб. — 1774.

Весов и метрических мер з-д Госметра. Г. Москва, Николопокровский пер., 9/11. Раб. — 64.

Водомеров Русский з-д Акц. О-ва «Водоканал». Г. Москва, Расторгуевский пер., 16. Раб. — 30. Двиг. — 5 электромот.

Гвоздильный з-д Управления Производ. Совет. Предприятий. Г. Москва, Хлебников пер., 7. Раб. — 50. Двиг. — 2 электромот., мощн. — 60 л. с.

Железо-прокатный, проволочно-гвоздильный и металлообрабатывающий з-д «Серп и Молот» Машинотреста (б. Гужеп). Г. Москва, Золотороженский Камер-Коллежский Вал, 1. Раб. — 3979.

Жестяных изделий Гос. з-д № 9 «Пресс» МСНХ. Г. Москва, Павелецкая наб., 2. Пр-ство хозяйственной посуды. Раб. — 859. Двиг. — 51 электромот., мощн. — 333 л. с.

Игольная Кунцевская ф-ка. С. Кунцево, Московского у. Раб. — 150. Двиг. — 1 электромот.

Инструментальный Гос. з-д Гомзы. Г. Москва, Б. Семеновская ул., 49. Раб. — 276.

Инструментальный з-д «Электросталь». Ст. Затишье, М.-Кур. ж. д., при Горвол, Богородского у., п. о. Богородск. Пр-ство инструментальной стали. Раб. — 500.

Кардо-лентная фабрика 7-й годовщины Октября. Г. Москва, Советская ул, 28. Раб.— 387.

Кино-аппаратов производство Госкино. Г. Москва, 1-я ул. Ямского поля, 1/14. Ремонт и изготовление частей кино-аппаратов, осветительных приборов, диапозитивов и т. п. Раб — 163. Двиг. — электромот., мощн. — 31 л. с.

Котельно-арматурный з-д «Котлоаппарат» № 7 Машинотреста (б. Дангауэра). Г. Москва, Владимирское шоссе, 12. Пр-ство котлов и машинных частей. Раб. — 470.

Кузнечно-слесарная и электротехническая мастерская Пр-ственного Подотд. Орехово-Зуевского Коммунхоза. Г. Орехово, при з-де Гоккер. Раб. — 30. Двиг. — 2 электромотора, мощн. — 4,75 л. с.

Машиностроительный з-д «Борец» Машинотреста (б. Густа Лист). Г. Москва, Ново-Токвинская ул., 39. Производство центробеж-

Ленинградский Государственный Завод Точного Машиностроения

ИМЕНИ

МАКСА ГЕЛЬЦА

(б. СЕМЕНОВА)

Ленинград, Песочная ул., дом № 6-а.
Телефоны: 1-38-51 и 5-87-08.

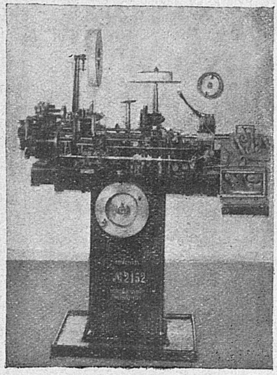

Универсальная мундштучно-гильзовая машина И. А. Семенова

ИЗГОТОВЛЯЕТ ЛУЧШИЕ МАШИНЫ ДЛЯ ТАБАЧНО-ГИЛЬЗОВОЙ ПРОМЫШЛЕННОСТИ.

Широко применяются, кроме табачно-гильзовой промышленности России, на фабриках: Финляндии, Латвии, Польши, Румынии, Австрии и других стран Западной Европы.

НОВОСТЬ!

ПАПИРОСОНАБИВНЫЕ МАШИНЫ ДВОЙНОГО ДЕЙСТВИЯ СИСТЕМЫ КАЦКОГО и КЛИМОВИЧА.

Производительность 18000 в час.

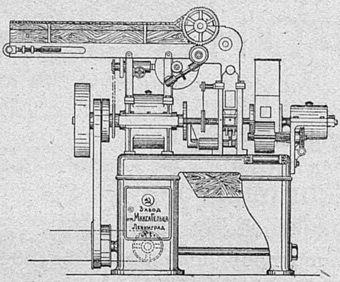

Новая папиросонабивная машина системы Кацкого и Климовича.

Папиросонабивная машина инженера А. Г. Кацкого.

Гильзо-мундштучные машины **системы СЕМЕНОВА**
Папиросонабивные машины **системы КАЦКОГО**

ФОРМАТНЫЕ И ДЛЯ РЕМОНТА ЧАСТИ К НИМ

Весы автоматы для развески чая. = Пурки для зерна системы ПОПОВА и всякого рода аппараты и точные механизмы и машины.

598

ных, паровых и приводных насосов. Раб. — 571.

Машиностроительный Гос. з-д им. Владимира Ильича (б. Гоппер). Г. Москва, Партийный пер., 4. Раб. — 372. Двиг. — электромоторы, мощн. — 1372 л. с.

Машиностроительный Коломенский з-д Гомзы (б. Г. Струве). С. Боброво, Коломенского у.; п. о. и ст. Голутвин, М.-К-ая ж. д. Пр-ство паровозов, вагонов и дизелей. Раб.— 9000.

Машиностроительный Гос. з-д «Красная Пресня». Г. Москва, Расторгуевский пер., 14. Раб. — 362.

Машиностроительный з-д № 2 «Красный Пролетарий» (б. Бромлей). Г. Москва, М. Калужская, ул., 15. Пр-ство станков для обработки дерева, двигателей, топоров, колунов, молотков и разного чугунного литья. Раб. — 898. Двиг. — 2 диз., 1 внутр. сгор, мощн. — 197 л. с.

Машиностроительный Гос. з-д «Красный Факел» Машинотреста (б. Густава Лист). Г. Москва, Софийская наб., 12. Пр-ство пожарных труб, насосов, приводных и ручных, весов и водопроводной арматуры. Раб.—529. Двиг. — 34 электромот., мощн. — 373 л. с.

Машиностроительный з-д мельнично-ткацких оборудований Машинотреста. Г. Москва, Б. Татарская ул., 15. Пр-ство двигателей, мельничных машин, ткацких станков, водопроводных частей и т. п. Раб. — 166. Двиг. — 1 диз., 1 внутр. сгор., 28 электромоторов, мощн. — 1023 л. с.

Машиностроительный з-д № 8. Г. Москва, Почтовая ул., 36. Раб. — 47.

Машиностроительный Гос. з-д № 11 Машинотреста. С. Гривно, Дубров. вол., Подольского у.; ст. Гривно, М.-Каз. ж. д. Раб. — 1073.

Машиностроительный з-д «Металлотехник» Мосредпрома. Г. Москва, ул. Бакунина, 73. Пр-ство машин для текстильной промышленности и частей к ним. Раб. — 161. Двиг. — 7 электромот., мощн. — 20 л. с.

Машин буровых з-д Наркомзема Дагреспублики (б. Гамазова, Г. А.). Г. Москва, ул. Бакунина, 84. Раб. — 28. Двиг. — 12 электромот., мощн. — 24,5 л. с.

Машин швейных ремонт и сборка «Главшвеймашина». Г. Москва, Мясницкая ул., 16/1.

Медно-литейный Гос. з-д «Арматура». Г. Москва, Панская ул., 14. Раб. — 170.

Металлических изделий з-д Гостреста «Коса». Г. Москва, Ярославское шоссе, 33. Пр-ство стальных кос. Раб. — 207.

Металлических изделий Гос. з-д Машинотреста (б. Л. Крамер). Г. Москва, Бахметьевская ул., 38. Пр-ство металлической посуды. Раб. — 263.

Металлических изделий з-д «Металлампа». Г. Москва, Озерковская наб., 22/24. Пр-ство ламп и горелок. Раб. — 960 — 990.

Металлических конструкций пр-ство Госстроительной конторы Машинотреста. Г. Москва, Мясницкая ул., 24.

Металло-прокатный з-д «Красный Прокатчик» Мосредпрома. Г. Москва, ул. Бакунина, 72. Прокатка цинка и алюминия, пр-ство алюминиевых ложек и др. изделий. Раб. — 309. Двиг. — электромот., мощн. — 121 л. с.

Металло-прокатный з-д «Металл» ГЭТ'а. Г. Москва, Колодезная ул., 3/5. Раб. — 110. Двиг. — мощн. — 130 л. с.

Механический Гос. з-д ВСНХ. (б. Зингер). Г. Подольск, Пр-ство швейных машин и утюгов. Раб. — 3100.

Механический и чугунно-литейный з-д «Красный Путь» Правления МК ж. д. (б. Перенуда). Г. Москва, Рабочая ул., 87. Пр-ство частей верхнего строения пути, стрелок, крестовин и т. д. Раб. — 236. Двиг. — электромот., мощн. — 276 л. с.

Механических изделий Гос. з-д № 1 Акц. О-ва «Мельстрой». Г. Москва, Расторгуевский пер., 3. Раб. — 222. Двиг. — 1 внутр. сгор.

Механический Гос. з-д подъемных сооружений Мосредпрома (б. Гутмана). Г. Москва, Смирновская ул., 19. Пр-ство подъемных сооружений. Раб. — 304. Двиг. — электромот., мощн. — 105 л. с.

Металлический завод Мосредпрома. Г. Москва, Сущевская ул., 22. Пр-ство арифмометров, несгораемых шкафов и кухонных плит. Раб. — 219.

Механический Гос. Пресненский з-д. Г. Москва, 2-я Звенигородская ул., 4. Производство посуды и разных хозяйственных принадлежностей. Раб. — 409.

Механический з-д им. Барышникова при Никольской ф-ке «Пролетарская Диктатура» Орехово-Зуевского Треста (б. С. и. В. Морозова). Г. Орехово-Зуево. Раб. — 427. Двиг. — 22 электромот., мощн. — 264 л. с.

Механический Гос. Автономный з-д «Пролетарский Труд». Г. Москва, Смитовский пер., 5. Пр-ство шурупов, винтов, болтов, гаек, проволоки. Раб. — 432. Двиг. — 30 электромоторов, мощн. — 1034 л. с.

Механический завод «Главвоенпрома». Г. Москва, Ленинградское шоссе, 16. Радиоприемники, ученические циркули, физические приборы, вело-части и арматура. Раб.— 225.

Механическая мастерская Московского Округа Н.К.П. и Т. Г. Москва, Сущевский

КОМИССИЯ ПРИ ПРЕЗИДИУМЕ ВСНХ СССР
по созданию специального фонда финансирования металлургии цветных металлов
КОМЦВЕТФОНД
Действует на основании постановления СТО от 6 марта 1925 г., Положения, утвержденного СТО 10 июня 1925 г., и постановления СТО от 10 августа 1925 г., опубликованного в Изв. ЦИК от 2 сентября № 199.
Адрес: Комиссии: Москва, Ильинка, Ветошный пер., 15.
Телефоны: №№ 4-34-51 и 4-53-66.
Условный телегр. адрес Москва — КОМЦВЕТФОНД.
Текущий счет в Правлении Промбанка за № 1610.
60

ГОСУДАРСТВЕННЫЙ МЕДНО-ЛИТЕЙНЫЙ, МЕДНО-КОТЕЛЬНЫЙ, АРМАТУРНЫЙ и МЕХАНИЧЕСКИЙ ЗАВОД
имени ЖЕЛЕЗНЯКОВА
в аренде (б. Л. БЕЙЕР). Арендаторы Л. Л. и В. Л. БЕЙЕР.
Ленинград, Дерптский пер., д. 3. Телефон № 155-17

ОТЛИВКА—медная, бронзовая и разных сплавов.
АРМАТУРА—паровая, водопроводн., котельн. и пр.
РЕДУКЦИОННЫЕ КЛАПАНЫ и ВОДООТВОДЧИКИ.
СУДОВАЯ АРМАТУРА.
СУДОВЫЕ: клозеты, телеграфы и пр. судовые принадлежности.
АППАРАТЫ для конфектных фабрик, пивоваренных, мыловаренных, сахарных и пр. заводов.

ТРУБОПРОВОДЫ — паропроводы, паровые отопления, устройство систем трубопроводов на судах.
РЕМОНТ — пароходов, буксиров, моторных катеров, котлов, насосов и механизмов.
ТЕРМО-ИЗОЛЯЦИЯ. Изоляция труб, котлов и аппаратов.

вал, 106. Ремонт телеграфных и телефонных аппаратов, ремонт и изготовление разного почтового имущества. Раб. — 48. Двиг. — 11 электромот.

Напилочный з-д им. Эрова Мосредпрома. Г. Москва, Бережки, 5. Раб. — 89. Двиг. — 4 электромот., мощн. — 124 л. с.

Обозный з-д Цупвоза. Г. Москва, Донская ул., 78. Пр-ство военного и крестьянского обоза, пехотных кухонь, обывательских повозок и т. д. Раб. — 390. Двиг. — 4 диз., мощн. — 820 л. с.

ОБЪЕДИНЕННЫЕ ЗАВОДЫ
„Металлопрокатчик“ завод „Прокатчик и Металлотехник“ („Моссредпром“) М. С. Н. Х.
МОСКВА, ул. Бакунина, д. 72,
тел. 3-86-85, 4-64-06 и 4-45-22. 26-а

Паровозо-ремонтный Подольский Гос. з-д № 1 НКПС. (б. Алексеева и Шамшина). Г. Подольск. Раб. — 1600.

Платиновый Московский з-д. Г. Москва, ул. В. Радищева, 12. Пр-ство алюминиевых изделий и переработка благородных металлов. Раб. — 94. Двиг. — 1 электромот., мощн. — 60 л. с.

Проволочно-гвоздильный Икшанский Гос. Автономный з-д. Ст. Икша, Сев. ж. д. Дмитровск. у. Раб. — 137. Двиг. — мощн. — 100 л. с.

Проволочно-гвоздильный Пантелеевский Гос. Автономный з-д. Г. Москва, Пантелеевская ул., 53. Раб. — 78. Двиг. — мощн. — 139 л. с.

Пружинно-рессорный Гос. з-д «Шестерня» Цитроэн Мосредпрома. Г. Москва, Юрьевская ул., 14. Раб. — 140.

Ремонтный з-д Мосполиграфа. Г. Москва, Б. Коммунистическая у., 23. Пр-ство и ремонт типографских машин. Раб. — 106. Двиг. — 10 электромот., мощн. — 33,35 л. с.

С.-х. машин и орудий ремонтная мастерская пр-ственного Отд. Уисполкома (б. Износкова). Г. Подольск, ул. Февральских дней, д. бывш. Земской Управы. Раб. — 25.

С.-х. машин и орудий ремонтная мастерская Мосгубсельсклада МОЗО. Г. Москва, Октябрьское поле, 97. Раб. — 26.

С.-х. машин и орудий Люберецкий Гос. з-д. им. Ухтомского. Пос. и п. о. Люберцы, Моск. у.; ст. Люберцы, М.-Каз. ж. д. Раб. — более 1000. Двиг. — мощн. — 1158 л. с.

Слесарно-механическая мастерская Бюро по обслуживанию иностранцев при КИД. Г. Москва, пер., Кропоткина, 13. Раб. — 30.

Слесарно-механическая мастерская Отд. Промышленности Клинского УИКА. С. Подсолнечное, ф-ка б. «Кноп»; п. о. и ст. Подсолнечная, Окт. ж. д. Раб. — 10. Двиг. — 1 электромот., мощн. — 4 л. с.

Слесарная мастерская Опытно-показательных Детских колоний им. Луначарской. Г. Москва, Арбат, 46. Раб. — 6. Двиг. — 1 электромот., мощн. — 4 л. с.

Слесарно-механический и оптический з-д Промвоздуха. Г. Москва, Н. Масловка, 33. Раб. — 28.

Снаряжательный Кунцевский з-д «Торгохоты». Ст. Кунцево, М.-Б.-Б. ж. д. Пр-ство пистонов, гильз и огнеприпасов. Раб. — 93. Двиг. — мощн. — 60 л. с.

Телеграфных приборов з-д Электротехнического Треста заводов слабого тока. Г. Москва. Б. Татарская ул. Железнодорожная сигнализация, радио-аппаратура. Раб.—262. Двиг.—3 электромот.

Тормозный з-д Гомзы. Г. Москва, Лесная ул., 28. Раб. — 405.

Формовочно-механический з-д Продасиликата. Г. Москва, Бутырская ул., 81. Пр-ство форм и машин для стекольных з-дов. Раб. — 27. Двиг. — 1 электромот,, мощн. — 12 л. с.

Чугунно-литейный з-д Дмитровского Уисполкома. Г. Дмитров, Красная ул. Пр-ство чугунного и медного литья и ремонт с.-х. орудий. Раб. — 28. Двиг. — 1 внутр. сгор., мощн. — 20 л. с.

Чугунно-литейный и механический з-д «Машиностроитель» (б. ЦУЛП). Г. Москва, 2-й Черногрязский пер., 31. Раб. — 114. Двиг. — электромот., мощн. — 80 л. с.

Чугунно-литейный з-д Акц. О-ва «Москуст» (б. Кертинг). Г. Москва, Ленинградское шоссе, 11 верста. Пр-ство приборов центрального отопления. Раб. — 462.

Чугунно-литейная мастерская Отд-ния Дрезненской ф-ки Орехово-Зуевского Треста (б. Зимина, И. Н.). С. Дрезна, Орехово-Зуевского у.; п. о. и ст. Дрезна, М.-Кур. ж. д. Раб — 11.

Чугунно-литейный з-д «Трансмиссия» Жиркости. Г. Москва, Панская ул., 12. Раб. — 377.

Шарико-подшипников пр-ство з-д «Шарико-подшипник». Г. Москва, Шаболовка, 45.

Кооперативные.

Арматурный з-д кооп. труд артели (б. Простова и Братчиковых). С. Былово, Краснопахарской вол., Подольского у.; ст. Бутово, М.-Кур. ж. д. Раб. — 35.

Арматурное медно-литейное пр-ство рабочей Артели. Г. Москва, Погорельский пер., 7. Раб. — 60.

Весов и гирь ф-ка МСПО. Г. Москва, Мясницкая, 47. Раб. — 208.

Гвоздильно-проволочный з-д трудартели «Меткопромсоюза». Д. Кожухово, Б. Каширская ул., 1.; ст. Лизино, Окр. ж. д. Раб.—16. Двиг. — 1 электромот., мощн. — 26 л. с.

Гвоздей обойных пр-ство артели «Обойный Гвоздь» (б. Болховитина и Перлина, Д. Е.). Г. Москва, Б. Пионерская ул., 31. Раб. — 8. Двиг. — 1 электромот., мощн. — 10 л. с.

Жестяных изделий пр-ство Андреевской кустарной артели. С. Андреевское, Яхром. вол., Дмитровского у.; ст. Яхрома, Сев. ж. д. Пр-ство игрушек, посуды и учебно-наглядных пособий. Раб. — 92. Двиг. — 1 внутр. сгор., мощн. — 4,5 л. с.

Инструментов зубо-врачебных и хирургических пр-ство трудовой артели «Металлотруд». Г. Москва, М. Кисельный пер., 7. Раб. — 20. Двиг. — 5 электромот., мощн. — 15 л. с.

Инструментов хирургических ремонтная мастерская I-й Трудовой Кооп. пром. артели «Хирургия». Г. Москва, Дегтярный тупик, 3. Раб. — 24. Двиг. — 1 электромот.

Замков, цепей и гаек пр-ство Русско-Американской кооп. Артели. Г. Москва, Лялин пер., 19. Раб. — 40.

Крючечное пр-ство Соколовской кооперативной Артели. С. Соколово, Перхушковской в. Крючки для одежды. Раб. — 20.

1-я ГОСУДАРСТВ. Ф-КА МАССОВОГО ПРОИЗВОДСТВА
Аренд. Пром. Т-во
„КРАСНЫЙ ТРУЖЕНИК“.
ВЫРАБАТЫВАЕТ:
кнопки для платьев, блочки, бутоны, крючки, пряжки, железные и полотняные пуговицы.
МОСКВА, ул. Фридриха Энгельса
(б. Ирининская), д. 58, тел. 4-52-86.
504

Кузнечно-слесарная мастерская Дубцевской артели. С. Дубцы, Шнырьевской вол., Звенигородского у. Пр-ство закреп и крюков. Раб. — 17.

Медно-серебряных изделий пр-ство Бронницкого объединения металлистов. С. Денежниково, Салтыков. вол., Бронницкого у., п. о. и ст. Бронницы, М.-Каз. ж. д. Раб. — 20

Металлических изделий пр-ство Американской труд. артели «Линк-дай-Кестинг». Г. Москва, Генеральная ул., 44. Пр-ство замков. Раб. — 33. Двиг. — 1 электромот., мощн. — 12 л. с.

Металло-механический з-д Пром.-кооп. Т-ва «Красная Звезда». Г. Москва, Мыщиков пер., 2. Цепи сис. «Галля». Раб. — 51. Двиг. — 11 электромот., мощн. — 50 л. с.

Металлических изделий пр-ство Пром. труд. кооп. артели «Красный Труженик». Г. Москва, ул. Ф. Энгельса, 58. Пр-ство металлических предметов и кнопок. Раб. — 78. Двиг. — 5 электромот, мощн. — 33 л. с.

Металло-ткацкая ф-ка I-й Московской труд. артели металлических сит. С. Стегачево, Солнечногорск. вол., Клинского у.; п. о. и ст. Подсолнечное, Окт. ж. д. Пр-ство металлических сит. Раб. — 20.

Металлических изделий пр-ство Кубинской Артели «Металлист». С. Кубинка, Звенигородского у.; п. о. и ст. Кубинка, М.-Б.-Б. ж. д. Пр-ство металлических ложек. Раб. — 15.

Металлических изделий пр-ство I-й Московской труд. кооп. артели «Металлосито» (б. Проволочно-гвоздильного Треста). Г. Москва, Марксистская ул., 35. Пр-ство металлических сит. Раб. — 53. Двиг. — 1 электромот., мощн. — 15 л. с.

Аффинерный и металлопрокатный завод (бывш. Крейнс).
Арендатор М. О. ДЕМБО.
МОСКВА, Шабловка, Рощинский пер., № 4. Телеф.: 2-50-59 и 3-07-23.
Телегр. адрес: Москва, Шабловка Дембо.
ЗАВОД принимает в прокатку: аллюминий, латунь, цинк, красную медь, серебро, железо и проч. металлы. Выробатывает и продает листы, круга разных размеров и толщин, а также проволоку аллюм., латун., красн. медь, цинков.; аллюм. и медную посуду, весовые чашки и др.
Производит: массовую штамповочную работу. 31-а

ГОСУДАРСТВЕННАЯ ЭКСКАВАТОРНАЯ ТЕХНИЧЕСКАЯ КОНТОРА

„ГЭК“

Ленинград, База — Нарвские ворота, Школьный пер., дом № 5, телефон № 2-45-24.

ГЛАВНАЯ К-РА: Просп. 25 Октября, д. № 17, телеф.: 1-03-94, 1-62-28, 4-98-17.

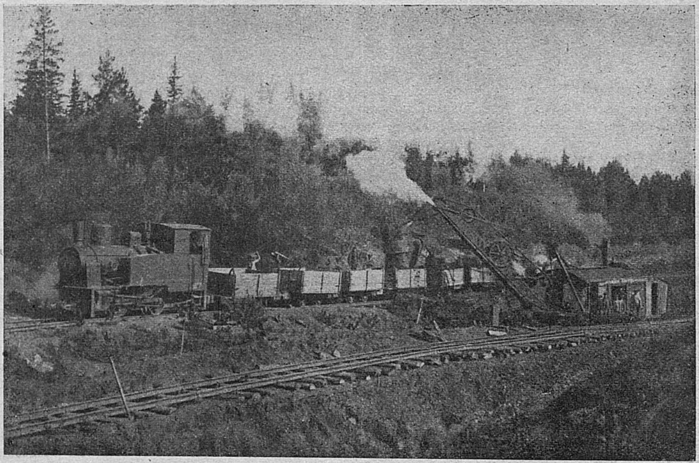

Экскаватор во время работы.

Обладая значительным разнородным парком экскаваторов и транспортных оборудований, высококвалифицированным техническим и рабочим персоналом с многолетним стажем в области экскавации и мощной механической базой (завод имени тов. Каменева, бывш. Тильманс),

Производит как своими экскаваторами, так и снарядами, предоставляемыми клиентурой, экскавационные работы в области железнодорожного, водного и проч. строительства, горные работы по вскрыше и добыче полезных ископаемых, земляные работы по гидротехническим сооружениям, мелиоративные, ирригационные и всякого рода прочие массовые земляные работы.

Изготовляет экскаваторы специальных типов, добавочные специальные приспособления к существующим экскаваторам, как-то: гусеничный ход с перестановкой тракторных и железнодорожных снарядов, скреперные приспособления и всякого рода добавочные устройства, соответствующие особым местным потребностям экскавации, вспомогательные транспортные оборудования, транспортеры, элеваторы различных систем, тепловозы мощностью до 75 сил, вагонетки различной емкости и конструкции, запасные и сменные экскаваторные части и проч.

Принимает на себя консультацию, разработку экскавационных проектов, ремонт, сборку, установку и пуск в ход землеройных снарядов.

Командирует своих специалистов по первому требованию.

Циркулярным распоряжением ВСНХ СССР за № 22 от 13 июня 1924 года Государственная Экскаваторная Техническая Контора рекомендована в качестве Государственного Подрядчика для производства механическим путем всякого рода массовых земляных работ.

Металлических изделий ф-ка Московской пром. труд. кооп. артели «Металлоштамп». Г. Москва, ул. Бакунина, 92. Пр-ство металлической посуды. Раб. — 17.

МОСКОВСКАЯ
Промысловая Трудовая Кооперативная Артель
„МЕТАЛЛОШТАМП“
ул. Бакунина, 92, тел. 4-63-14.
производит медно-никкелированную посуду, чайники, кофейники и др. 24-а

Метрических мер веса пр-ство I-й труд. Артели «Можайский Кустарь» С. Барынино, Орешк. вол., Можайского у.; ст. Дорохово. М.-Б.-Б. ж. д.; п. о. Руза. Раб. — 16.

Металло-ткацкое пр-ство Алексеевско-Воскресенской труд. артели «Сетка». С. Алексеевское, Пятницкой вол., Воскресенского у.; ст. Поварово, Окт. ж. д.; п. о. с. Пятница. Пр-ство металлических сеток.

Металлических изделий пр-ство кооп. Т-ва «Сиронко». Г. Москва, Красная Пресня, 38. Пр-ство вентиляторов. Раб. — 29.

Металлических изделий пр-ство I-й Московской артели серебряников. Г. Москва, Почтовая ул., 12. Пр-ство ламп, кастрюлей и др. хозяйственных принадлежностей. Раб. — 20. Двиг. — 1 электромот., мощн. — 7.5 л. с.

Металлических изделий пр-ство Стегачевской труд. артели. С. Стегачево, Солнечногорской вол., Клинского у.; п. о. и ст. Подсолнечное, Окт. ж. д. Пр-ство металлических сит. Раб. — 26.

Металлические изделия „МОСГИКО“
804 АРТЕЛЬ
Москва, Мясницкая, 46. Тел. 3-23 41.
10-а

Механических изделий кооп. з-д «Армстронг». Г. Москва, ул. С. Землянка, 70. Пр-ство инструментов и предметов точной механики. Раб. — 16. Двиг. — 2 электромот., мощн. — 22 л. с.

Механических изделий пр-ство рабочего кооп. пром. т-ва «Красное Звено». Г. Москва, Рубцев пер., 3. Пр-ство цепей «Галля». Раб. — 15. Двиг. — 1 электромот., мощн. — 6 л. с.

„Артель Механической Обработки Металла“
МОСКВА, Семеновская застава, Измайловский Камер-Коллежский Вал, д. № 8,
тел. 3-10-74. 25-а

Механический з-д кооп. артели «Красный Флор». Г. Москва, 2-я Мещанская ул., 81. Пр-ство подъемных сооружений. Раб. — 61. Двиг. — 2 электромот., мощн. — 22,5 л. с.

Механическая штамповальная мастерская 54-й артели МОСГИКО. Г. Москва, Новослободская ул., 41/30. Раб. — 10.

Механическая мастерская «Ремонт машин». Г. Москва, Садово-Спасская ул., 4. Пр-ство и обработка чугунного и медного литья. Раб. — 54.

Механическая мастерская «Торгсвоз» (б. труд. артели Венгерских коммунистов-эмигрантов). Г. Москва, Ср.-Тишинский пер., 5. Ремонт и переделка весов по метрической системе. Раб. — 20. Двиг. — 2 электромот., мощн. — 2 л. с.

Напилочная мастерская I-й Московской труд. артели. «Красный подпильщик» (б. Кнауэр). Г. Москва, Ростовская наб., 12.

Никкелирование и лужение самоваров кооп. труд. артели «Металло-Рекорд». Г. Москва, Новослободская ул., 41/30. Раб.—9. Двиг.— 1 электромот.

Никкелировочная мастерская кооп. труд. Артели. Г. Москва, Кузнецкий Мост, 13. Раб. — 8. Двиг. — 3 электромот., мощн. — 7 л. с.

Никкелировочная мастерская труд. кооп. Артели «Ремонтный Мастер» Г. Москва, Рождественка, 12. Раб. — 7. Двиг. — 3 электромот., мощн. — 10 л. с.

Подносов металлических пр-ство I-й Жестовской труд. кооп. артели. С. Жестово, Московского у.; ст. Хлебниково, Сев. ж. д. Раб. — 20.

Производственно-Кооперативная Артель
МЕТКООПРОМСОЮЗА
„Ремонтный Мастер“
МОСКВА, М. Грузинская, 30, тел. 3-36-81.
Прием заказов на работы:
штамповальные, давильные, токарные, слесарные, кузнечные, медницкие, никкелировочные, полуду и проч. 21-а

Подносов металлических пр-ство Новосильцевской труд. артели. С. Новосильцево, Московского у.; ст. Хлебниково, Сев. ж. д. Раб. — 36.

Посуды жестяной пр-ство Московского союза крестьянских молочных Т-в. Г. Москва, Селезневская ул., 24. Раб. — 19. Двиг. — 1 электромот.

Приборов лабораторного оборудования пр-ство труд. кооп. артели «Лабораторная Техника». Г. Москва, Каланчевская ул.,. 29. Раб. — 9. Двиг. — 1 электромот., мощн. — 1 л. с.

Проволочно-гвоздильное пр-ство Колтышевской кооп. труд. артели «Рабочий Гвоздь» (б. Панова, А. А.). Им. Колтышево, Троицкой вол., Клинского у.; п. о. Клин; ст. Фроловская, Окт. ж. д. Раб. — 27. Двиг. — 1 пар., мощн. — 35 л. с.

Проволочно-гвоздильное пр-ство Шиповской труд. артели. Г. Москва, Шиповский пер., 1. Пр-ство гвоздей, проволоки и пружин. Раб. — 30. Двиг. — 4 электромот., мощн. — 67,5 л. с.

Рентгеновских аппаратов ремантная мастерская Пром. труд. кооп. артели «Ренгенотехник». Г. Москва, Сытинский пер , 4.

Слесарно-штамповочная мастерская артели «Штампо-слесарь» (б. Петракова, Ф. Р.). Г. Серпухов, Вокзальная ул., 148. Раб. — 12. Двиг. — 1 внутр. сгор., мощн. — 12 л. с.

Слесарно-механическая мастерская «Гальвано-Пресс» кооп. пром. артели. Г. Москва, Плющиха, 11. Лужение и никкелирование металлических изделий и ремонт домашней утвари.

Кооперативная Трудовая Артель
„Лабораторная Техника“
МОСКВА, Каланчевская ул., 29.
Принимает на себя заказы на изготовление: газовоздушных аппаратов по констр. „Гербс“, аппаратов „Гусева“ для элеваторских лабораторий, сожигательных печей в 14 горелок „Теклю“, приборов „Сабанина“, приборов и аппаратов лабораторного оборудования по прейс-курантам русских и заграничных фирм.
824

Слесарно-механическая мастерская I-го Пр-ственного Т-ва демобилизованных красноармейцев. Г. Москва, Малый Спасо-Болвановский пер., 16. Раб. — 28.

Слесарная мастерская кооп. артели «Кровать». Г. Москва. Пр-ство металлических кроватей. Раб. — 16.

Слесарно-эмалировочная мастерская Труд. кооп. артели «Мастеровой». Г. Москва, Тихвинская ул., 4. Пр-ство эмалировки, никкелировки и ремонт велосипедов. Раб. — 7.

Слесарно-механическая мастерская I-й Труд. артели ортопедо-механиков. Г. Москва, Брюсовский пер., 2/А. Пр-ство протезов. Раб. — 15. Двиг. — 1 электромот., мощн. — 2 л. с.

Слесарно-штамповочных изделий мастерская труд. кооп. артели «Спайка». Г. Москва, Сивцев Вражек, 34. Раб.—21. Двиг.— 1 электромот., мощн. — 7 л. с

ПРОМЫСЛОВАЯ КООПЕРАТИВНАЯ ТРУДОВАЯ АРТЕЛЬ „САНИТАРНАЯ ТЕХНИКА“.
Москва, Троицкая, 5 (у Самотеки), тел. 5-56-08.
Производит механическую обработку металлов, лужение, никкелировку и серебрение, давильно-штамповальные, жестяно-посудные, кузнечно-строительные, медницкие работы, оконные, дверные, печные приборы, больничные кровати, плевательницы, урны и кипятильники. Существует с 1918 года. 30-а

Слесарно-механическая мастерская Кооператива сотрудников Госбанка. Г. Москва, Неглинный проезд, 16. Раб. — 10.

Санитарно-технических аппаратов пр-ство пром. кооп. артели. Г. Москва, Мейерский проезд, 12. Пр-ство гигиенических кипятильников и стерилизаторов. Раб. — 78. Двиг.— 19 электромот., мощн. — 54 л. с.

Технический з-д Союз с.-х. кооперации. Г. Москва, ул. Мишина, 26. Пр-ство мелкого

ТУБЫ свинцовые и оловянные для красок, клея, медицинских мазей и косметики; машинки для наполнения и зажима туб. Стиллигуты.
Фабрика В. Я. Серпинского.
МОСКВА, Большая Бутырская, д. 69. — Телеф. 1-78-90.
47-а

БУЛАВОЧНАЯ ФАБРИКА
быв. „ЯЛА“
МОСКВА, Суворовская, 53. Телеф. № 5-95-44.
Арендатор Борис Иванович Арзаев.
Массовое производство булавок: медных, стальных и железных.
62

инвентаря по с.-х. Раб. — 152. Двиг. — 1 электромот., мощн. — 10 л. с.

Типографских машин ремонт и установка пром.-кооп. т-ва «Помощь Печатнику». Г. Москва, Крестовоздвиженский пер., 9. Раб. — 28. Двиг. — 10 электромот., мощн.— 16,5 л. с.

Токарных и штамповочных изделий пр-ство пром. труд. кооп. артели «Красный Работник». Г. Москва. С. Землянка, 52 Пр-ство штампованных и металлических изделий. Раб. — 17. Двиг. — 1 электромот., мощн. — 3 л. с.

Физических приборов мастерская I-й Московской артели Физико-геодезико-механиков. Г. Москва, Пушкарев пер., 22. Раб. — 10. Двиг. — электромот., мощн. — 7 л. с.

Цинковальный Семеновский з-д Пром. труд. кооп. артели. Г. Москва, М. Семеновская ул., 9. Пр-ство железо-оцинкованной хозяйственной посуды. Раб. — 38. Двиг. — 4 электромот., мощн. — 10 л. с.

Котлы системы „МАЖУГА“

дают экономию топлива до 50%, котлы железные занимают мало места, имеют большую поверхность нагрева, приспособлены для всевозможного рода топлива. Премированы на международных выставках. Испытаны Московским Теплотехническим Институтом. Коэффициент полезного действия 77%.

МОСКВА, Благуша, Ткацкая, 15.

Телефон № 1-56-60.

523

Чугунно-литейная мастерская труд. кооп. артель литейщиков. Г. Москва, Миусская площ., 5. Раб. — 17. Двиг. — 1 электромот.

Чугунно-литейный з-д Купавинской труд. кооп. артели литейщиков. С. Купавно, Васильевск. вол., Богородского у.; ст. Купавно, М.-Кур. ж. д. Раб. — 24. Двиг. — 1 электромот.

Штамповочная мастерская труд. артели «Гахшоро». Г. Москва, Мясницкий проезд, 2. Раб. — 11. Двиг. — 3 электромот.

Штамповальный з-д 185-й МОСГИКО. Г. Москва, Весковский пер., 5. Раб. — 8. Двиг.— 2 электромот.

Частные.

Автомобильная ремонтная мастерская Костемеровой, М. П. Г. Москва, В. Сыромятническая у., 16. Раб. — 23. Двиг. мощн. — 6,5 л. с.

Арматурный з-д Баврина, Д. А., и **Васильева, В. В.** Г. Москва, Вятский пер., 3. Раб. — 23.

Арматурное пр-ство Суркова, И. Ф. С. Дыбино, Краснопахорской вол., Подольского у.; ст. Бутово, М.-Кур. ж. д. Пр-ство водопроводных кранов. Раб. — 14. Двиг. мощн. — 8 л. с.

Бердо-ремизная мастерская Иванова, П. Ф. Г. Москва, Стремянный пер., 14/2. Раб.—8.

Блочков пр-ство «Прожектор» Израилита Г. и **Б.** Г. Москва, Октябрьская ул., 5/а. Раб. — 18.

Массовое производство военных и гражданских знаков, форменных пуговиц, шпор, снаряжений, флагов для домоуправлений, труб и барабанов для пионеров и т. п.

Прием заказов всевозможных металлических знаков эмалевых и крашеных по рисункам заказчиков.

А. М. ШЛУГЕР, Москва, Тверская, 19, магазин.

Мастерская—Мало-Козихинский пер., д. 11.

Телефон 3-82-85.

17-а

Блочков и крючков пр-ство Т-ва «Сайнтифик» Ульяницкого С., Козьмина В., Хурскайнен Р. и Шалгриевского. Г. Москва, Рахмановский пер., 2. Раб. — 39. Двиг. — 1 электромот.

Блочков и крючков пр-ство Бр. Цисарь, И. Т. и К. Т. и **Желтова, П. В.** Г. Москва, Ильинская ул., 50. Раб. — 28. Двиг. — 1 электромот., мощн. — 5 л. с.

Блочков сапожных пр-ство Темкина, М. С. Г. Москва, ул. Огарева, 5. Двиг. — 1 вод., мощн. — **2 л. с.**

Булавочная мастерская Гольберга, Г. Б. Г. Москва, Б. Черкизовская ул., 40. Раб. — 6. Двиг. — 2 электромот., мощн. — 4 л. с.

ГОСУДАРСТВЕННЫЙ

Механический и Прокатный завод

(в аренде).

МОСКВА, Благуша; Кирпичный, 17.

Тел. 3-79-26 и 4-64-03.

ИЗГОТОВЛЯЕТ:

трансмиссии, насосы, тараны, фольгу для кондитерских.

526

Булавочная мастерская «Яла» Арзаева, Б. И. Г. Москва, Суворовская ул., 53. Раб. — 10. Двиг. — 1 электромот., мощн. — 10 л. с.

Весов метрических пр-ство Арндта, К. Э. и **Дмитриева, В. И.** Г. Москва, Б. Доргомиловская ул., 28. Раб. — 81. Двиг. — 29 электромот., мощн. — 45 л .с.

МЕХАНИЧЕСКИЙ ЗАВОД М. С. Н. Х.

бывш. А. Е. ЕФИМОВА.

Арендатор В. А. ЕФИМОВ.

МОСКВА, Садовники, д. № 63. — Телефон 2-90-54.

Диплом за изделия на В.С.-Х. К.П. выставке в Москве 1923 г.

Специальность по изготовлению машин и полного оборудования: кондитерских, шоколадных, краскотерочных и консервных фабрик, мыловаренных заводов; вальцовые машины с гранитными и калеными вальцами для всех целей промышленности.

МЕСИЛЬНЫЕ и МЕШАЛЬНЫЕ МАШИНЫ.

Машины для протирания повидла, томата и проч.

РЕМОНТ МАШИН.

СМЕТЫ ПО ТРЕБОВАНИЮ.

72-а

Весов и гирь механическая мастерская «Трудовая Артель» Добро В., Спирит Р., Стукулкина П. и **Самсонова В.** Г. Москва, Б. Екатерининская ул., 4 Раб.—30. Двиг.— 2 электромот.

Вентиляторов мастерская Дулешева, Н. А., Кузмичева, Я. Я., и Медведева, С. М. Г. Москва, Тихвинский пер., 20. Раб. — 6. Двиг. — 1 электромот., мощн. — 10 л. с.

Давильных изделий мастерская Тютюнжиева, А. С. Г. Москва, Лаврушинский пер., 7. Пр-ство металлической посуды. Раб. — 19. Двиг. — 3 электромот., мощн. — 13 л. с.

Игольная ф-ка Бадо, И. Г. Г. Москва, Новослободская ул., 24. Раб. — 62.

Жестяных изделий пр-ство Кулахова, И. С. Г. Москва, ул. 3-я Подольская, 5. Раб. — 26.

Производство медицинских облаток

б. РИХТЕР.

Москва, Остоженка, Бутиковский пер., 17.

Телефон 4-08-53.

802

Жестяных изделий мастерская Лапшина, Н. И., и Сухарева, Н. А. Г. Москва, Воловая ул., 14. Раб. — 14.

Жестяных изделий мастерская Филатова, В. И., и Крюкова, А. И. Г. Москва, Юрьевский пер., 4.

Жестяных печатных изделий ф-ка Филатова, В. И., и Золотарева, Н. В. (б. Азиберга). Г. Москва, Почтовая ул., 24. Пр-ство жестяных, печатных и белых изделий. Раб. — 38.

Котельный з-д «Мажуга» Мажуги Д. И. Г. Москва, Ткацкая ул., 15. Пр-ство котлов сист. «Мажуга». Раб. — 17. Двиг. — 1 электромот., мощн. — 6 л. с.

Котельная мастерская Соховой, В. И. Г. Москва, Марьина Роща, Сущевский вал, 41. Пр-ство котельных изделий. Раб. — 13. Двиг. — электромот., мощн. — 5,5 л. с.

Котельно-клепальная мастерская Якоби, В. Ф. Г. Москва, Б. Калитвинская ул., 65. Раб. — 43. Двиг. — 1 пар.

Крючечная мастерская Вирника, М. И., Якобсона, Л. Л. Г. Москва, Бурыский Камер-Коллежский вал, 20. Пр-ство проволочных крючков, петель и пряжек. Раб.—18. Двиг.— 1 электромот., мощн. — 12 л. с.

Инженерно-Строительная Контора

Инж. Г. Р. КОППЕ.

МОСКВА, Мясницкая, д. 49.

Телефон 5-38-39.

Инженерно-строительные, специальные, механические и обще-строительные работы.

833

Кроватей мастерская Голубева, А. Г. Г. Москва, Можайский вал, 41. Раб. — 8. Двиг. — 3 электромот., мощн. — 3 л. с.

Кроватей мастерская Герасимова, П. К. Г. Москва, Новоселенская ул., 18. Раб. — 22. Двиг. — 1 электромот., мощн. — 6,5 л. с.

Кроватей ремонтная мастерская Корнеева, Г. Н. Г. Москва, М. Андроньевская ул., 11. Раб. — 27. Двиг. — электромот., мощн. — 6 л. с.

Кроватей мастерская Маневича Р. Д. Г. Москва, Марьина Роща, Сущевский вал, 49. Раб. — 17. Двиг. — 1 электромот., мощн. — 1 л. с.

Кроватей механический з-д «Панцырь» Коганов Е. С., В. Е. и А. Е. Г. Москва, Садовническая ул., 49. Раб. — 64. Двиг. — электромот., мощн. — 6 л. с.

Кроватей мастерская Рехтмана Х. М. Г. Москва, Глинистый пер., 17. Раб. — 9. Двиг. — мощн. — 0,5 л. с.

Механический завод МСНХ.

Аренд. В. А. ЕФИМОВ.

Садовническая, д. № 63.

Телефон 2-90-54.

Полное оборудование кондитерских, консервных, краскотерных фабрик, вальцевые машины с калеными и гранитными вальцами, месильно-мешальные машины для всех целей промышл., протирочные машины для повидла и проч. ремонт.

457

Кроватных приборов мастерская бр. Смирновых В. А. и Н. А. Г. Москва. Раб. — 6. Двиг. — 3 электромот., мощн. — 5,5 л. с.

Кузнечно-слесарная мастерская Владимирова А. Н. Г. Москва, Пименовская ул., 11. Раб. — 9. Двиг. — 2 электромот., мощн. — 2 л. с.

Кузнечно-слесарная мастерская Прохорова Н. Д. С. Знаменское, Звенигородского у. Раб. — 17.

Кузнечно-слесарная мастерская Шнырева И. В. С. Знаменское, Звенигородского у. Раб. — 20.

Лампово-металлических изделий ф-ка Костяницина И. В., Бобурина Л. И. и Рабинова Ш. А. Г. Москва, Яузский бульв., 6. Раб. — 20.

МЕХАНИЧЕСКИЙ ЗАВОД

„УТИЛИЗАТОР“

Принимает заказы на крупные штамповочные и сварочные работы.

СПЕЦИАЛЬНОЕ ПРОИЗВОДСТВО ЖЕЛЕЗНЫХ БОЧЕК.

Москва, Благуша, Кирпичный пер., 17.

Телеф.: 1-95-73 и 4-04-31.

525

Ламп крестьянских механическое пр-ство Перельмана Л. А. Г. Москва, 3-я Мещанская ул., 56. Раб. — 11. Двиг. — 2 электромот., мощн. — 2 л. с.

Медно-паяльная мастерская Бобкова С. Н. Г. Москва, Брестовский пер., 7. Раб. — 25. Двиг. — 1 электромот., мощн. — 5 л. с.

Медно-травильная мастерская «Гальвани» Айзенштадта Н. И. Г. Москва, Крымский проезд, 3. Раб. — 12. Двиг. — 1 электромот., мощн. 2 л. с.

Медно-паяльная мастерская Ермолаева Е. И. Г. Москва, Б. Угрежская ул., 8. Лужение, никкелирование и разный ремонт. Раб. — 5. Двиг. — 3 электромот, мощн. — 3 л. с.

Медно-штамповальная мастерская Иевлева А. С. Г. Москва, Старое шоссе, 19. Пр-ство пепельниц и чернильных приборов. Раб. — 14. Двиг. — 3 электромот, мощн. — 2,5 л. с.

Медно-литейная мастерская Колобова В. А. Г. Москва, Б. Мариинская ул., 43. Пр-ство медных кранов. Раб. — 53. Двиг. — 1 электромот, мощн. — 10 л. с.

Медно-литейная мастерская Лабежихина, В. В. С. Малышко, Краснопахарской вол., Подольского у., ст. Бутово, М. Кур. ж. д. Пр-ство водопроводных кранов. Раб. — 10. Двиг. — электромот., мощн. — 6 л. с.

СВАРОЧНАЯ МАСТЕРСКАЯ

И. П. ШАЙКОВА

МОСКВА,

1) Домниковская ул., д. 24.

2) 2-й Дьяковский пер., д. 26/6.

Телеф. 4-30-03.

57-а

Медно-штамповальных изделий мастерская Рыженковой, М. Т. Г. Москва, Вятская ул., 92. Пр-ство красноармейских и гражданских значков. Раб. — 8. Двиг. — 2 электромот., мощн. — 2 л. с.

Медно-слесарных изделий мастерская Тарасова, Ф. А. Г. Москва, Зонточный пер., 9. Пр-ство кипятильников, котлов и разной посуды. Раб. — 23. Двиг. — электромот., мощн. — 12,5 л. с.

Металлических мелких изделий ф-ка Аркинда, И. Е. Г. Москва, Ярославское шоссе, 43. Раб. — 60. Двиг. — 1 электромот., мощн. — 22 л. с.

Металлических изделий мастерская Слезкина А. Г. Г. Москва, Полтавская ул., 28. Раб. — 44.

Металлических изделий ф-ка Т-ва бр. Бовдзей. Г. Москва, Коптельский пер., 9. Пр-ство разных штамповальных изделий. Раб. — 65. Двиг. — 1 электромот., мощн. — 10 л. с.

Металлических значков пр-ство Т-ва бр. Бовдзей. Г. Москва, Ирининская ул., 51. Пр-ство значков, пуговиц и пр. Раб. — 41. Двиг. — 1 электромот., мощн. — 15 л. с.

Металло-прокатная мастерская Васильева, Н. И., и Новикова, И. В. Г. Москва, ул. имени Титова, 9. Прокатка свинца. Раб. — 12. Двиг. — 10 электромот., мощн. — 10 л. с.

Металло-прокатный и аффинерный з-д Дембо, М. О. (б. Крейнес). Г. Москва, Кладбищенский проезд, 4. Плавка и прокатка цветных металлов и пр-ство проволоки. Раб. — 141. Двиг. — мощн. — 220 л. с.

ТОВАРИЩЕСТВО

ЧУГУННО-ЛИТЕЙНОГО

И

МЕХАНИЧЕСКОГО ЗАВОДА

ОКУНЕВЫ, СУШКИН и К^о

ПРЕЕМНИКИ

т-ва М. ЧУРБАНОВ и К^о.

МОСКВА, Мытная, 21.

Телефон 2-44-22.

604

Металлургический з-д Корешкова, И. И. Г. Москва, Александровская ул., 44. Выработка цветных металлов. Раб. — 12. Двиг. — 1 внутр. сгор., мощн. — 25 л. с.

Металло-ткацких изделий пр-ство «Ленинская Искра». С. Ожегино, Солнечногорск. вол., Клинского у., п. о. и ст. Подсолнечное, Окт. ж. д. Выработка металлических сит. Раб. — 31.

Металлических рукавов з-д Семенова, А. А., «Металлорукав». Г. Москва, Садовническая наб., 19. Раб. — 13. Двиг. — мощн. — 25 л. с.

Металло-прокатный з-д «Металлопрокат» Шапошниковых. С. Хотьково, Сергиевского у., п. о. Сергиев, ст. Хотьково, Сев. ж. д. Пр-ство проволоки и латунных изделий. Раб. — 45. Двиг. — 2 внутр, сгор., мощн. — 75 л. с.

Металло-прокатный з-д «Медхим» Померанцева, С. Н. Г. Москва, 1-й Бабье-Горский пер., 4. Плавка и прокатка металлов. Раб. — 17. Двиг. — 3 электромот., мощн. — 57 л. с.

Металлических изделий ф-ка Пальцева, С. Л. Г. Москва, Б. Рыбников пер., 4. Раб. — 23.

Металлических изделий з-д Зайчина, М. О. (б. «Промет»). Г. Москва, Красная Пресня, 30. Пр-ство примусов и горелок. Раб. — 54. Двиг. — 5 электромот., мощн. — 16 л. с. (Аренд.).

ФАБРИКА МЕТАЛЛИЧЕСКИХ ИЗДЕЛИЙ

М. Н. ФОЛЬМАН.

ПРОИЗВОДИТ:

конские скребницы, грабли садовые, кольца для кос с винтами, петли, накладки, ушки и скобы дверные, щеколды, шпингалеты, угольники для окон и другие скобяные и штамповочные изделия.

МОСКВА, Бутырки, Панская ул., № 24.

Телефон № 2-20-33.

52-а

Штамповально-Механическая Мастерская

Д. И. СОЛОВЬЕВА.

Покровская застава, Покровский Кам. Кол. вал, № 9. Тел. № 4-22-87.

ИЗГОТОВЛЯЕТ:

пробивные сита и перфорированные метал. листы

для сельско-хозяйственного потребления, крахмально-паточного и свекло-сахарного производств,

цементной, керамической и коксобензольной промышл.

ВСЕ ВИДЫ ПРОБИВНЫХ СИТ.

764

Металло-штамповочных изделий ф-ка «Свет» Оцепа, Е. А. (б. Седельковского и Солдатского). Г. Москва, Волхонка, 1/2. Пр-ство крючков и пуговиц. Раб. — 96. Двиг. — 15 электромот., мощн. — 16,75 л. с.

Металлических изделий пр-ство Романова, В. В. Г. Москва, Крымский вал, 3. Пр-ство разных клепаных котельных работ, зерносушилок, вентиляторов и пр. Раб. — 20. Двиг. — мощн. — 8 л. с.

АРЕНДАТОР
2-й Государственной фабрики
МАССОВОГО ПРОИЗВОДСТВА
О. М. ХЛОПЕЦКИЙ
МОСКВА
Полянка, Мал. Толмачевский пер., д. № 8.
Тел. 5-95-21 и 2-05-62.

Производит оптовую торговлю с фабричного склада товарами своего производства:
Кнопки плательные, чертежные; булавки медные, стальные и железные; крючки и петли брючные, шинельные, мундирные, плательные, крючки и блочки сапожные и пр. мелкую галантерею.

67а

Металлических мелких изделий ф-ка Т-ва «Русский Автомат» Изюмова, Н. А., и Хлопецкого, М. С. Г. Москва, Новая Переведеновская ул., 30. Пр-ство кнопок, крючков и т. п. Раб. — 38. Двиг. — 5 электромот., мощн. — 15,5 л. с.

Металлических изделий ф-ка Хлопецкого, О. М. Г. Москва, М. Толмачевский пер., 8. Пр-ство кнопок, блочков, крючков сапожных, булавок, пуговиц, пряжек и др. Раб. — 26. Двиг. — электромот., мощн. — 10,5 л. с.

Металло-прокатный з-д бр. Щепетовых. Г. Москва, Б. Строченовский пер., 18. Раб. — 117. Двиг. — мощн. — 115 л. с.

Металлических изделий ф-ка бр. Юдиных, П. С. и Ю. С. Г. Москва, ул. Бакунина, 35. Пр-ство проволоки. Раб. — 20. Двиг. — электромот., мощн — 28 л. с.

Моторно-самолетно-строительный з-д Акц. О-ва «Юнкерс». С. Фили, Московского у. Раб. — 120.

Механических изделий мастерская Борунского, Е. П., и Беленькова, И. Б. Г. Москва, Дорогомиловский вал., 14. Пр-ство узко-колейного ж. д. инвентаря. Раб. — 14. Двиг. — электромот., мощн. — 13 л. с.

Механическая мастерская шахтных ламп Богатова, Т. М., и Плюхина, Г. А. Г. Москва, 4-й Вятский пер., 41. Раб. — 2.

Механический з-д «Весогиря» Осипова, А. А., Яворука, О. С., и Юхова, Н. П. Г. Москва, Бережковская наб., 18. Пр-ство весов, гирь, хирургических принадлежностей. Раб. — 84. Двиг. — 3 электромот., мощн. — 13 л. с. (аренд.).

Механический з-д Винклера, Р. Р. Г. Москва, Б. Угрешская ул., 8. Пр-ство болтов, тандоров (авиац.-пром.), клубьев, ширительных рам (текст. пром.), сплинкеров и др. Раб. — 70. Двиг. — 46 электромот., мощн. — 60,5 л. с.

Механическая мастерская Ганшина, С. В. Г. Москва, Сокольники, 2-я Рыбинская ул., 9. Пр-ство колец прокладных и набивок. Раб.— 12. Двиг. — мощн. — 5 л. с.

Механическая мастерская текстильных принадлежностей Гаабе, Э. И. Г. Москва, М. Доргомиловская ул, 6. Пр-ство цепей для текстильных машин. Раб. — 20. Двиг. — электромот., мощн. — 14,5 л. с.

Механический з-д Ефимова, В. А. Г. Москва, Садовническая ул., 63. Раб.—16. Двиг.—электромот., мощн.—25 л. с. (аренд.).

Механическая мастерская Иванова, И. С., и Галкина, В. И. Г. Москва, Ирининская ул., 75. Раб. — 30.

Механический з-д Т-ва Иванов и К-о. Г. Москва, Ирининская ул, 75. Раб. — 27. Двиг. — мощн. — 9 л. с.

Механических изделий пр-ство Коппе, Г. Р. Г. Москва, Мясницкая ул., 49. Раб. — 29. Двиг. — 2 электромот.

Механическая мастерская Т-ва Кошкин, А. М., и Масленников, А. Н. Г. Москва, Б. Головин пер., 1. Пр-ство горелок для примусов. Раб.—9. Двиг.—электромот., мощн.—10 л. с.

Механическая мастерская Розенберга, И. С. Г. Москва, М. Переяславская ул., 40. Пр-ство скобяных изделий и пряжек для поясов. Раб. — 8. Двиг. — мощн. — 5 л. с.

Механический з-д «Утилизатор» Пителя, М. А. Г. Москва, Кирпичная ул., 17. Пр-ство печных дверок. Раб. — 17-21.

Огнетушителей пр-ство Борунского, С. Ю. Г. Москва, 1-я Гражданская ул, 98. Раб. — 21.

Пищущих машинок пр-ство Отто Поднек К. Г. Москва, проезд Художественного театра, 5/7. Раб. — 13.

Проволочных изделий мастерская Повзнера, В. М. Г. Москва, Трехгорный Камер-Коллежский вал, 14/32. Пр-ство головных шпилек. Раб. — 8. Двиг. — 1 электромот., мощн. — 0,1 л. с.

Проволоко-тянульная мастерская Самарина, А. Н. Г. Москва. Шаболовка, 89. Раб. — 7.
Д. А. и В. А. Г. Москва, Мореский пер., 15. Двиг. — 9 электромот., мощн. — 29,5 л. с.

Пряжек и колец мастерская Баскаковых, Раб. — 18. Двиг. — 9 электромот., мощн. — 20 л. с.

ВОРОБЬЕВСКИЙ
Штамповально-Механический Завод
Инженера М. А. КАРАБАНОВА.
ЗАВОД: Калужская застава, Воробьевское шоссе, 3-й проезд. Телефон 4-50-33.
Текущий счет Госбанка 245. ═══ Специальн. счет Госбанка 14.

ИЗГОТОВЛЯЕТ:
сверлильно-штамповальные работы для сахарной, маслобойной, коксо-бензольной, военной, сельско-хозяйственной и пр. отраслей промышленности, всевозможные сита и части к сельско-хоз. машинам.

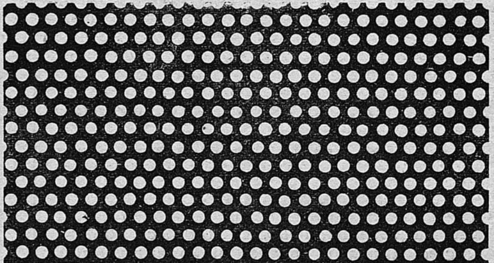

Выполнение мелких и средних штамповальных работ, как-то: ведерные ушки, разные кольца—медные, железные, аллюминиевые, пряжки и скрепы для текстильной и бумажной промышленности, сечки, скребки, значки, жетоны и тому подобные работы.

Выполнение заказов самое срочное и аккуратное.

Цены на все изделия самые крайние, вне всякой конкуренции.

532

Пружин стальных пр-ство бр. Черняевых и С-ей. С. Поклонная гора, Козловской вол., Московского у. Раб. — 4. Двиг. — 1 внутр. сгор., мощн. — 25 л. с.

Пишущих машин и кассовых аппаратов ремонт Т-ва «Техника» Тимофеевых, П. Т., Н. П. и С. П. Г. Москва, Б. Лубянка, 1. Раб. — 12.

Сварочная механическая мастерская Т-ва «Автоген». Г. Москва, Садово-Кудринская ул., 32. Раб. — 13. Двиг. — 1 электромот., мощн. — 3 л. с.

Сварочный з-д Фалькевича, С. Б. Г. Москва, Щербаковская ул., 47. Сварка металлов. Раб. — 25. Двиг. — 2 пар., мощн. — 18 л. с.

Свинцово-прокатный з-д «Диана» Рейсера, М. Б. Г. Москва, 2-й Лесной пер., 11. Пр-ство свинцовых труб. Раб. — 60. Двиг.— 6 электромот., мощн. — 60 л. с.

С.-х. машин и орудий пр-ство Аврутина, И. С. Г. Москва, Красносельская ул., 16. Пр-ство сох, борон. Раб. — 22. Двиг. — 3 электромот., мощн. — 13 л. с.

Слесарно-механическая мастерская Вальта, М. О. Г. Москва, Мясницкая ул., 35. Раб. — 5. Двиг. — 2 электромот., мощн. — 5 л. с.

Слесарно-механическая мастерская Иванова, С. И. Г. Москва, 5-я ул. Ямского поля, 27. Пр-ство вентиляторов. Раб. — 9. Двиг. — 3 электромот., мощн. — 5 л. с.

Слесарно-механическая мастерская Петрова, И. М. Г. Богородск., Советская ул., 67. Раб. — 16. Двиг. — 1 электромот., мощн. — 3 л. с.

Слесарно-токарная мастерская Маслова, В. С. Г. Москва, Каретный ряд, 14. Пр-ство осей для весов, медных частей для огнетушителей и пр. Раб.— 10. Двиг.— 3 электромот.

Слесарно-штамповочная мастерская Соловьева, Д. И. Г. Москва, Покровский Камер-Коллежский вал, 9. Пр-ство пробивных сит. Раб. — 11. Двиг. — 3 электромот., мощн. — 3 л. с.

Слесарно-механическая мастерская «Специал». Г. Москва, Б. Устинский пер., 6. Раб. — 8. Двиг. — 12 электромот., мощн. — 16 л. с.

Слесарная мастерская Хлебникова, П. С. Г. Москва, ул. В. Радищева, 21. Пр-ство саквояжных замков. Раб. — 11.

Чугунно-литейный з-д Гондагсазова, С. С. Ст. Столбовая, М.-Кур. ж. д. Подольского у. Раб. — 15.

Чугунно-литейная мастерская Кухаркина, Н. Н. С. Вершняки, Московского у.; п. о. Перово; ст. Вершняки, М. Каз. ж. д. Пр-ство с.-х. изделий. Раб. — 11. Двиг — 1 вод., 1 пар., мощн. — 8 л. с.

Чугунно-литейная мастерская Копытова, А. В. Г. Москва, Дровниковская ул., 1. Раб. — 14. Двиг. — 1 пар.

Чугунно-литейный з-д Т-ва Чурбановых и К-о. Г. Москва, Мытная ул., 21. Раб. — 77.

Штамповочная мастерская Байн-Гирша, И. Б. Г. Москва, Машков пер., 20. Раб. — 5. Двиг. — 2 электромот., мощн. — 7,5 л. с.

Штамповочно - давильная мастерская «Идеал» Слонема, Д. З. Г. Москва, М. Власовский пер., 7. Раб. — 14. Двиг. — 2 электромот., мощн. — 18 л. с.

Штамповочный з-д Комчаткина, А. И. Г. Москва, Ружейный пер., 12. Пр-ство блочков и пряжек для сандалий. Раб. — 8. Двиг. — 8 электромот., мощн. — 4 л. с.

Штамповочная мастерская «Волга» Мирского, Д. А. Г. Москва, Вятская ул., 92. Пр-ство алюминиевых наперстков. Раб. — 10. Двиг. — 1 электромот., мощн. — 3 л. с.

Штамповочная мастерская Карабанова, М. А. Г. Москва, Воробьевское шоссе, 3. Пр-ство сит и кроватей. Раб. — 16.

Штамповочная мастерская Куртюкова, Ф. Я. С. Кузнецово; Звенигородский у., ст. 13-й разъезд, М.-К.-В. ж. д.; п. о. Покровское. Пр-ство пряжек и крючков. Раб. — 30. Двиг. — 1 пар., мощн. — 4 л. с.

Штамповочная мастерская Когана, Э. Д. Г. Москва, Бахметьевский пер., 3. Пр-ство печных дверок и седелок. Раб. — 21. Двиг. — 3 электромот., мощн. — 7 л. с.

Штамповочная мастерская «Победа» Райского, М. Г. Г. Москва, Остоженка, 37. Раб. — 25. Двиг. — 3 электромот., мощн — 11 л .с.

Штамповочная мастерская Серпинского, В. Я. Г. Москва, Бутырская ул., 69. Пр-ство свинцовых туб для мазей, клея и красок. Раб. — 25. 2 электромот., мощн. — 45 л. с.

Штамповочная мастерская Фольмана, М. Н. Г. Москва, Панская ул., 24. Пр-ство скобяных и с.-х. товаров. Раб. 25. Двиг. — 1 электромот., мощн. — 10 л. с.

Штамповочная мастерская Шифрина, М. И. Г. Москва, Глотов пер., 13. Пр-ство жестяных коробок. Раб. — 18. Двиг. — 4 электромот., мощн. — 8,5 л. с.

НИЖЕГОРОДСКАЯ ГУБ.

Государственные.

Железоделательный Вильский з-д Управления Приокского Горного Округа ГОМЗЫ (б. Правления О-ва Выксунских Горных з-дов). С. Виля, Выксунского у.; ст. Наващино, М.-Каз. ж. д.; п. о. Выкса. Сортовое железо. Раб. — 401. Двиг. — 1 вод., 3 пар., 3 электромот., мощн. 412 л. с.

Железоделательный Досчатинский з-д Управления Приокского Горного Округа ГОМЗЫ (б. Правления О-ва Выксунских Горных з-дов). С. Досчатое, Выксунского у.; ст. Навашино, М.-Каз. ж. д.; п. о. Выкса. Кровельное железо, лопаты. Раб. — 408. Двиг. — 3 вод, 2 пар., мощн. — 285,5 л. с.

Н. Г. С. Н. Х.
ИНСТРУМЕНТАЛЬНЫЙ ЗАВОД
„МЕТАЛЛИСТ“
АДРЕС: Канавино, Московское шоссе, тел. 20-82.
ПОЧТОВ. АДРЕС: Канавино, Почтовое Отделение „Красная Этна“.
ИЗГОТОВЛЯЕТ:
Машинные ножи для бумажных, табачных, спичечных и др. фабрик, ножи к сельско-хозяйственным машинам.
Пилы по дереву: продольные, поперечные, циркульные, гатерные, лучковые и другие.
ТЕКУЩИЕ СЧЕТА: в Госбанке Канавино № 23.
в Горбанке „ № 77.
56

Ковочных изделий з-д Объединения «Красный Якорь» Нижгубсовнархоза. С. Ратманиха, Канавинского у.; п. о. Канавино, Цепи, якоря и металлические сетки для с.-х. орудий. Раб.—580. Двиг.—3 пар., мощн.—206 л. с.

Механический и чугунно-литейный з-д «Ремвоздухваз» № 2 Промвоздуха. Г. Нижний-Новгород, Канавино. Пр-ство весовых гирь. Раб. — 152. Двиг. — 2 электромот., мощн. — 60 л. с.

Машино-строительный з-д «Двигатель Революции» Нижгубсовнархоза. С. Карповка, Канавинского у.; п. о. Канавино. Двигатели «Дизель» и металлообрабатывающие станки. Двиг. — 4 диз., 1 пар., мощн. — 1120 л. с.

Металлургический Кулебанский з-д Управления Приокского Горного Округа ГОМЗЫ (б. Правления О-ва Выксунских Горных з-дов) С. и п. о. Кулебаки, Выксунского у.; ст. Навашино, М.-Каз. ж. д. Разное железо и бандажи. Раб. — 3505. Двиг. — 17 пар., 207 электромот., 7 внут. сгор., мощн. — 8893 л. с.

Металлургический Нижне-Выксинский з-д Управления Приокского Горного Округа ГОМЗЫ (б. Правления О-ва Выксунских Горных з-дов). С. Выкса, Выксунского у.; ст. Навашино, М.-Каз. ж. д.; п. о. Выкса. Разное железо и трубы. Раб. — 3397. Двиг. — 6 пар., 69 электромот., мощн. — 7488 л. с.

Металлургический з-д Управления Приокского Горного Округа ГОМЗЫ. С. Выкса, Выксунского у.; ст. Навашино, М.-Каз. ж. д. Железо разное. Раб. — 367.

Механический з-д «Красная Этна» Нижгубсовнархоза. Г. Нижний-Новгород, Канавино, Шуваловская дача; ст. Капавино, М.-Ниж. ж. д. Раб. — 2165. Двиг. — мощн. — 3002 л. с.

Механический з-д по выработке поперечных пил и других инструментов Нижгубсовнархоза. Г. Нижний-Новгород, Канавино, ул. Тимирязева. Раб. — 93. Двиг. — 1 электромот., мощн. — 60 л. с.

Механический и чугунно-медно-литейный вагоностроительный з-д «Красное Сормово» ГОМЗЫ. Г. Сормово, Сормовского района; п. о. и прист. Сормово. Раб.— 14000. Двиг — 37, мощн. — 13651 л. с.

Металлотнацкое пр-ство медных и железных сеток. С. Безводное, Нижегородского у.

Механический з-д «Красный Пахарь» Нижгубсовнархоза. Г. Нижний-Новгород, ул. Энгельса, 8. Раб. — 54.

Ножей и хирургических инструментов ф-ка № 9 «Прумпа». С. Ворсма, Павловского у., Большая дорога. Раб. — 778. Двиг. — 2, мощн. — 75 л. с.

Ножниц и хирургических инструментов ф-ка № 4 «Прумпа». С. Тумботино, Павловского у. Раб. 460. Двиг. — 2, мощн. — 35 л. с.

Ножей, ножниц и хирургических инструментов ф-ка № 1 Павловской Металлообрабатывающей промышленности. Г. Павлово. Раб. — 1083. Двиг. — 1 пар., мощн. — 195 л. с.

Оцинкованной посуды пр-ство з-да «Красный Славянин». Г. Нижний-Новгород, Канавино. Раб. — 383.

Проволочно-гвоздильный з-д Управления Приокского Горного Округа ГОМЗЫ (б. Правления О-ва Выксунских Горных з-дов). С. Проволочное, Выксунского у.; ст. Навашино, М.-Каз. ж. д. п. о. Выкса. Раб. — 421. Двиг. — 1 вод., 5 пар., 1 электромот. 1 внут. сгор., мощн. — 235 л. с.

Пил слесарных и напильников ф-ка № 11 «Прумпа». С. Сосновка, Павловского у. Раб. — 772. Двиг. — 1 электромот., мощн. — 88 л. с.

Ремонт измерителей мастерской Нижегородской Палаты Мер и Весов. Г. Нижний-Новгород, ул. Воробьева, 1. Раб. — 14.

Судоверфь при ст. Навашино Управления Приокского Горного Округа ГОМЗЫ (б. Правления Выксунских Горных з-дов). С. Мордовщик, Выксунского у.; ст. Навашино, М.-Каз. ж. д. п. о. Мордовщик-Навашино. Мостки, железные баржи. Раб. — 728. Двиг. — 75 электромот., 9 внутр. сгор., мощн. — 2140 л. с.

Телефонных аппаратов з-д имени Ленина. С. Мыза, Нижегородского у. Раб. — 413.

Топоров и долот пр-ство ф-ка № 6 «Прумпа». С. Хвощевка, Павловского у. Раб. — 372. Двиг. — 1, мощн. — 25 л. с.

Топоров ф-ка № 7 «Прумпа». С. Семтоби, Павловского у. Раб. — 196.

Топоров ф-ка № 8 «Прумпа». С. Ворсма, Павловского у. Раб. — 84. Двиг. — 3, мощн. — 105 л. с.

Чугунно-литейный з-д Ветлужского Уисполкома. Г. Ветлуг, Затечная слобода. Раб. — 20.

Чугунно-литейный Верхне-Выксунский з-д Управления Приокского Горного Округа ГОМЗЫ (б. Правления О-ва Выксунских з-дов). С. и п. о. Выкса, Выксунского у.; ст. Навашино, М.-Каз. ж. д. Чугун, вилы. Раб. — 810. Двиг. — 5 пар., 1 внутр. сгор., 7 электромот., мощн. — 603 л. с.

Чугунно-литейный Первомайский з-д ГОМЗЫ. С. Ташино, Лукояновского у. Раб. — 2000.

Чугунно-литейный з-д Уисполкома. Г. Семенов при ст. Семенов, Н. Нов.-Котел. ж. д. Раб. — 27. Двиг. — 1 вод., 1 внутр. сгор., 2 электромот., мощн. — 12 л. с.

Шлифовальная ф-ка № 2 «Прумпа» С. Тумботино, Павловского у. Шлифовка ножей и побелка ножниц. Раб. — 285. Двиг. — 7, мощн. — 310 л. с.

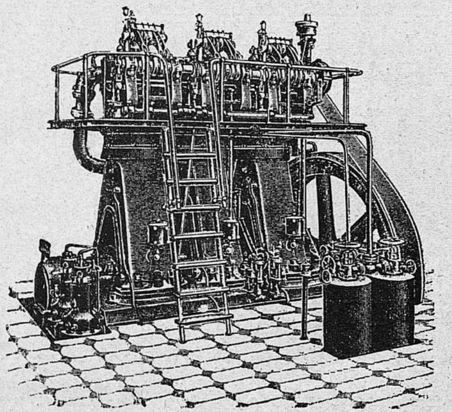

ГОСУДАРСТВЕННЫЙ
МАШИНОСТРОИТЕЛЬНЫЙ ЗАВОД
„ДВИГАТЕЛЬ РЕВОЛЮЦИИ“
бывш. ФЕЛЬЗЕР.
Н.-НОВГОРОД, КАНАВИНО. — Тел. № 12-17.
Телеграфный адрес: „СТАНКОДИЗЕЛЬ“.

ПРЕДСТАВИТЕЛЬСТВА ЗАВОДА:
МОСКВА. Мясницкая, Милютинский пер., д. № 1, кв. 12. Тел. 4-79-05.
ХАРЬКОВ. Рымарская ул., д. № 3, кв. 6. Тел. № 9-42.
ЛЕНИНГРАД. Проспект Володарского, д. № 9, кв. 4.

ПРОИЗВОДИТ:
ДИЗЕЛИ. **Двигатели „Дизель-Фельзер“**, стационарные и судовые, мощностью от 50 до 2000 сил как непосредственного действия, так и для ременной передачи. **СТАНКИ.**
ПОЛНЫЕ ДИЗЕЛЬНЫЕ УСТАНОВКИ.
Изготовление всех частей двигателя.
Металлообрабатывающие станки до наибольших размеров, для всех видов работ специального назначения, и обыкновенные.
Ремонт механического оборудования фабрик и заводов. Чугунные отливки до 2000 пудов в одной штуке.
Сметы высылаются по первому требованию.
55

ВСНХ ГОСУДАРСТВЕННОЕ ОБЪЕДИНЕНИЕ СССР

ПО ДОБЫЧЕ И ОБРАБОТКЕ ЦВЕТНЫХ МЕТАЛЛОВ

ГОСПРОМЦВЕТМЕТ

ОБЪЕДИНЕНИЕ ОСНОВАНО в 1922 году.

УСТАВНЫЙ КАПИТАЛ 47.800.000 руб.

ЧИСТАЯ ПРИБЫЛЬ

на 1-е Октября 1924 г.

3.109.750

рублей.

ЗАВОДЫ

ОБ'ЕДИНЕНИЯ:

1) *1-й Гос. медеобрабатывающий завод в Кольчугине при ст. Пекша, Сев. жел. дор.*
2) *Ленинградский медеобрабатывающий зав. „Красный Выборжец“.*
3) ***Московский электрический и аффинерный завод при ст. Канатчиково.***
4) ***Завод „Металлист“ в Москве.***
5) ***Подольский аффинерный завод при ст. Подольск.***
6) ***Алагирские заводы близ Владикавказа.***

ОТДЕЛЕНИЯ:

Москва, Ленинград, Харьков, Киев, Ростов-на-Дону, Баку, Тифлис, Свердловск и Ташкент.

КОНТОРЫ:

Одесса, Краснодар, Симферополь, Тула, Сталинград, Иваново-Вознесенск, Самара, Витебск, Нижний-Новгород.

АГЕНТСТВА:

Минск, Екатеринослав, Смоленск, Архангельск, Саратов, Эривань, Грозный, Казань, Гомель.

ПРАВЛЕНИЕ:

Москва, Ильинка, Юшков пер., 4.

ТЕЛЕФОНЫ ОБЪЕДИНЕНИЯ:

Предс. Правл. . . № 1-43-35.
Зам. Предс. . . . № 5-80-94.
Зав. Ком. Отд. . . № 5-80-91.
Упр. Делами . . . № 1-51-98.

Управление Московского района Нефтесиндиката СССР

Москва, Первомайская, 20. Тел. 2-29-60 и 3-49-13.

Продажа нефтепродуктов Госучреждениям, Кооперативным организациям и частным лицам с нефтескладов:

По Московской губернии:

Москва, Клин,
Коломна, Щелково,
Михнево, Бронницы,
Сергиево, Богородск,
Серпухов.

По Иваново-Вознесенской губ.:

Иваново, Шуя,
Кинешма, Юрьевец,
Плес, Гаврилов-Посад.
Пучеж,

По Калужской губернии:

Калуга, Мятлево,
Балабаново, Спас-Деменск,
Козельск, Сухиничи.
Малоярославец,

По Орловской губернии:

Орел,
Елец,
Ливны,
Мценск.

По Тульской губернии:

Тула, Епифань,
Арсеньево, Ефремов,
Белев, с. Сергиевское.

По Курской губернии:

Курск, Нов. Оскол, Солнцево,
Белгород, Обоянь, Ст. Оскол,
Дмитриев, Путивль, Суджа,
Коренево, Рыльск, Щигры.

В Москве функционируют склады.

1. **Ленинская группа.** Симоново, на бер. р. Москвы, тел. 3-91-06, 5-98-2 . Продажа керосина и мазута.
2. **Курский нефтесклад.** Проломная застава 17, телефоны: 5-17-26, 3-94-54. Продажа мазута и нефти.
3. **Рязанский нефтесклад.** Близ станц. Сортировочная, М.-Каз. ж. д., тел. 2-30-05. Продажа бензина, смазочн. масел и мазей, асфальт. гудрона, колесн. мази и пр.
4. **Красно-Пресненский н/скл.** За Красно - Пресненской заставой, близ кладбища, тел 2-93-37. Продажа мазута.
5. **Рогожский нефтесклад.** За Рогожской заставой, Перовский пр., тел. 1-91-83, 5-92-15. Продажа бензина, смазочн. масел и мазей, асфальт. гудрона, колесн. мази и пр.
6. **Ярославский нефтесклад.** Крестовская застава, близ Алексеевской водокачки, тел. 4-42-60. Продажа керосина, мазута и нефти.

В районах г. Москвы кроме того функционирует широкая сеть розничных магазинов Нефтепродуктов.

302

Городские Станции и Коммерческие Агентства

МОСКОВСКО-КАЗАНСКОЙ Ж. Д.

В г. МОСКВЕ: 1. **Коммерческое Агентство—Гавриков пер., здание конторы товарной станции М.-Казанской ж. д., тел. № 4-46-02, 4-46-22.**

2. **Городская Станция — Ильинка, Рыбный пер. (Старогостиный двор №№ 52—54), тел. №№ 3-43-10, 3-23-57; Мясницкая ул., д. № 2/4, тел. № 4-87-51; Б. Черкасский пер., д. № 13, тел. № 3-18-70; Таганка, Верхне-Радищевская ул., д. № 5, тел. № 3-73-13.**

В г. КАЗАНИ: Коммерческое Агентство и Городская станция—Б. Проломная, № 42/8.

В г. НИЖНЕМ-НОВГОРОДЕ: Коммерческое Агентство и Городская станция — Кооперативная ул., дом № 16.

В г. УЛЬЯНОВСКЕ: Коммерческое Агентство и Городская станция — Угол ул. Карла Маркса и Кирпичной, д. № 2/39.

В г. РЯЗАНИ: Городская станция и Элеватор при ст. Рязань — Улица Подбельского, дом № 13 (бывш. Медведева).

В г. САРАПУЛЕ: Коммерческое Агентство и Городская станция—Угол Коммунальной и Красноармейской ул., д. № 84.

В г. КОЛОМНЕ: Зернохранилище при ст. Коломна.

В г. ЗАРАЙСК: Зернохранилище при ст Зарайск.

Агентства производят выдачу ссуд под грузы хранения и страхование их в своих складах и принимают поручения по комиссионной покупке и продаже товаров.

Горстанции производят продажу пассажирских билетов и плацкарт, грузовые операции по приему, отправлению и прибытию багажа и грузов, хранению, страхованию их на своих складах и доставку от и на склады грузовладельцев.

146

Кооперативные.

Проволоко-волочильный з-д. С. Безводное, Нижегородского у.

Кузнечное пр-ство Кооперативной Артели. С. Красноармейское, Нижегородского у.

Ножей, замков и весов пр-ство Павловской Кустарной Артели. Г. Павлов, Больничная ул. Раб. — 560, мощн. — 110 л. с.

Ремонтно-котельное пр-ство Трудовой Артели Котельников. Г. Нижний-Новгород, Преображенский пер., 1. Раб. — 27.

Слесарная мастерская Московской Инвалидной Кооперативной организации. Г. Лысково, Лысковского у. Раб. — 150.

Хирургических инструментов пр-ство Ворсмской Кустарной Артели «Свобода». С. Ворсма, Павловского у. Раб. — 50.

С.-Х. изделий пр-ство Большеокуловского Кредитного С.-Х. Т-ва. С. Большеокулово, Выксунского у.

Частные.

Железо-ведерное пр-ство Жукова, И. Л. Г. Городец, Новая ул., Городецкого у.

Замочное пр-ство Ворыпаева, И. М. Г. Павлов, Нижегородская ул., Павловского у. Раб. — 30.

Замочное пр-ство Овсянникова, И. Н. и Воробьева, С. П. Г. Павлов, Новая линия, Павловского у. Раб. — 30.

Замочное пр-ство Титова, И. П. Г. Павлов, Конная пл., Павловского у. Раб. — 30.

Замочное и петельное пр-ство Цветова, И. В. и Пряйна. Г. Павлов, Конопляная ул., Павловского у. Раб. — 60.

Замочное пр-ство Чилина, П. М. Г. Павлов, Вормская дорога. Раб. — 30.

Замочное пр-ство Якубовского, А. И. и Соплякова В. М. Г. Павлов, Дубровская ул. Раб. — 30.

Кроватей мастерская Цейтлина, И. М. Г. Нижний-Новгород, Краснофлотская ул., 67-а. Кузница Ильинский Съезд, 12. Раб. — 33.

Механическая мастерская Гуткина, С. М. Г. Нижний-Новгород, Фабричная слоб.

Напильников пр-ство Борисова, Е. В. С. Виткулево, Павловского у., Сосибьевской вол. Раб. — 150.

Напильников пр-ство Гуляева, А. П. Д. Макасты, Павловского у., Сосибьевской вол. Раб. — 60.

Напильников пр-ство Дыбенкова, М. А. С. Виткулово, Павловского у., Сосибьевской вол. Раб. — 150.

Напильников пр-ство Завьялова, М. П. Д. Макасты, Сосибьевской вол. Раб. — 100.

Напильников пр-ство Колбасова, С. М. Д. Княжуно, Сосибьевской вол. Раб. — 30.

Напильников пр-ство Терехина, А. П. Д. Макасты, Сосибьевской вол. Раб. — 30.

Ножей хлебных пр-ство Кондратова, В. В. Г. Павлов, Дубровская ул., Павловского у. Раб. — 30.

Ножей пр-ство Т/Д. Теребина, М. М. и К°. Г. Павлов, Почтовая ул. Раб. — 60.

Хирургических инструментов пр-ство Одинцова, А. И. С. Ворсма, Павловского у. Раб. — 30.

НОВГОРОДСКАЯ ГУБ.

Государственные.

Судо-ремонтные мастерские Ильменского Агентства С.-З. Госречпароходства (б. Забелина). Г. Новгород, Набережная. Раб.—56.

Кооперативные.

Механический з-д Кустаресоюза. С. Боровичи, Заводская ул., 18. Раб. — 72. Двиг. — 2 электромот., мощн. — 53 л. с.

С.-Х. машин и орудий пр-ство Старорусской Кооперативно-Промысловой Артели «Землероб» (б. з-д «Северный Землероб»). Г. Старая Русса, Коммунальная ул., 3. Раб. — 34. Двиг. — 1 электромот., мощн. — 15 л. с.

Слесарно-кузнечная 1-я Артель Кооперативного Объединения. Г. Боровичи, ул. 9 Января, 24. Раб. — 32.

Частные.

Чугунно-литейное пр-ство Т-ва «Литейщик» Штрейса и К°. Г. Боровичи, ул. Свободы, 31. Раб. — 22. Двиг. — 1 пар., мощн. — 12 л. с.

ОРЕНБУРГСКАЯ ГУБ.

Государственные.

Механический з-д № 3 Управметаллпрома Отместхоза (б. Эверт). Г. Оренбург, за полотн. ж. д. Раб. — 91. Двиг. — мощн. — 127 л. с.

Фургонный з-д № 1 Металлпрома Отместхоза (б. Карчиных). Г. Оренбург. Раб. — 14. Двиг. — мощн. — 85 л. с.

Кооперативные.

Механический з-д Австрийской Артели (б. Гардт). Г. Оренбург, Неплюевская ул., 32. Ремонт автомобилей, двигателей, тракторов и проч. Раб. — 14. Двиг. — мощн. — 21 л. с.

ОРЛОВСКАЯ ГУБ.

Государственные.

Ремонтная Голунская мастерская «Госсельькультуры». С. Голунь, Новосильской вол.; ст. Залегощь Юго-В. ж. д.; п. о. Новосилье. Ремонт с.-х. орудий. Раб. — 35.

Чугунно-литейный и механический з-д им. Медведева, Орловского ГУМ'а (б. бр. Калле). Г. Орел, Московская ул., 69. Пр-ство плугов. Раб. —500. Двиг. — 3 электромот., мощн. — 100 л. с.

Чугунно-литейный и механический з-д им. Рыкова, Орловского ГУМ'а (б. Хрущева). Г. Орел, Московская ул., 75. Ремонт машин и орудий и пр-ство новых частей с.-х. машин. Раб. — 200. Двиг. — 1 внутр. сгор., мощн. — 120 л. с.

Чугунно-литейный и механический з-д Елецкого Промкомбината. Г. Елец, Солдатская ул. Раб. — 700. Двиг. — 1 внутр сгор., мощн. — 25 л. с.

Кооперативные.

С.-х. машин и орудий з-д им. Артема, Всероссийского Сельскооператива (б. Мудрова). При ст. Нарышкино, М. Б. Б. ж. д., посел. Орловск.; п. о. Нарышкино. Двиг. — 1 внутр. сгор., мощн. — 20 л. с.

Частные.

Механическая мастерская Тагезина, А. И. (б. бр. Тагезиных). Г. Орел, Московская ул., 67. Ремонт машин и орудий. Раб. — 8. Двиг. — 1 пар., мощн. — 4 л. с.

Чугунно-литейный з-д «Вперед» Т-ва Дубровин, А. Н., Надеждин, Н. С. и Полукин, А. Д. Г. Орел, Старо-Бойнская ул., 110. Раб. 11. Двиг. — 1 внутр. сгор., мощн. — 25 л. с.

ПЕНЗЕНСКАЯ ГУБ.

Государственные.

Механический з-д № 2 Губсовнархоза (б. Воронцова Ф. Д.). Г. Пенза, Саранская ул., 9. Раб. — 18. Двиг. — 1 внутрен. сгор., мощн. — 12 л. с.

Механический з-д № 1 «Красный Пахарь» Губсовнархоза (б. Тихомирова и Ашанина). Г. Пенза, Глухая ул., 23. Ремонт с.-х. машин и двигателей. Раб. — 74. Двиг. — 2 внутр. сгор., мощн. — 69 л. с.

Трубный з-д. Г. Пенза. Ламповые горелки. Раб. — 150.

Чугунно-литейный Темниковский з-д Пензенского Губсовнархоза № 5. Г. Темников, Красно-Слободского у.; ст. Торбеево, М.-Каз. ж. д. Горшки, сковороды, вьюшки. Раб. — 33, Двиг. — 1 пар., мощн. — 12 л. с.

Кооперативные.

Чугунно-литейный Темниковский з-д № 4 Темниковского с.-х. Кредитного О-ва. Г. Темников, Красно-Слободского у.; ст. Торбеево, М.-Каз. ж. д. Горшки и печные принадлежности. Раб. — 20. Двиг. — 1 пар., мощн. — 6 л. с.

ПСКОВСКАЯ ГУБ.

Государственные.

Механический чугунно-литейный и з-д с.-х. машин и орудий «Металлист» Отместхоза. Г. Псков, Пролетарский бульвар, 15. Пр-ство с.-х. машин и ремонт их. Раб. — 187. Двиг. — мощн. — 55 л. с.

РЯЗАНСКАЯ ГУБ.

Государственные.

Ведерно-механический з-д Касимовского Уисполкома (б. н-ков Салазкина, С.). Г. Касимов, Касимовского у., Набережная ул.; п. о. и прист. Касимов. Раб. — 85. Двиг — 1 внутр. сгор., мощн. — 40 л. с.

Машиностроительный з-д Рязсельмаш'а (б. Анонимного О-ва С.-Х. Машиностроения). Г. Рязань, 1-я Пролетарская ул., 10. Пр-ство с.-х. машин. Раб. — 279. Двиг. — 1 внут. сгор., мощн. — 60 л. с.

Слесарно-механическая мастерская Уисполкома (б. уездного земельного отдела). Г. Раненбург, Раненбургского у., Советская ул., 12. Раб. — 23. Двиг. — 1 внут. сгор., мощн. — 15 л. с.

Чугунно-литейный з-д «Коммунистическая Заря» Касимовского Уисполкома (б. «Сочитул» Баташевых). С. Сочитул, Касимовского у. Подгорской вол. Прист. и п. о. Касимов. Пр-ство предметов домашнего хозяйства. Раб. — 394. Двиг. — 1 турб., 2 пар. мощ. — 58 л. с.

Кооперативные.

Кардо-планочная мастерская Бусаевского Промышленно-Кооперативного Т-ва «Пила». С. Бусаево, Рязанского у. Раб. — 20.

Металлической посуды и кроватей мастерская Промыслово- кооперативного Т-ва. Г. Рязань, Селезневская ул., д. бывш. Ясли. Раб. — 6. Двиг. — 1 пар., мощн. — 2 л. с.

Ремонтная мастерская Жуковского Промышленно - Кооперативного Т-ва «Труд». С. Жуково. Рязанского у., ст. Потапово, Ряз.-Влад. ж. д. п. о. с. Пусаево. Ремонт двигателей, и выработка кардо-планок. Раб.— 60.

Ремонтно-изготовительная кардо-планочная и с.-х. машин мастерская Макуровско-Неустроевской Промыслово-Кооперативной Артели «Свой Труд» «Райкустарьсоюза». С. Макурово-Неустроевское, Рязанского у.; ст. Потапово, Ряз.-Влад. ж. д.; п. о. Бусаево. Раб. — 15.

С.-Х. машин пр-ство и ремонт Кооперативно-Промыслового Т-ва «Работник» (б. Бр. Крымовых, П. А., П. А. и И. А.). Г. Сапожок, Ряжского у., Мясницкая ул., ст. Ухолово С.-Вяз. ж. д. Раб. — 22. Двиг. — 1 внутр. сгор., мощн. — 2 л. с.

С.-Х. машин пр-ство и ремонт Канинского О-ва Потребителей. С. Канино, Канинской вол., Рязанского у.

Топоров пр-ство Фединской артели Кузнецов. Д. Федино, Рязанского у. Ст. Тумская, М.-Каз. ж. д., п. о. Бусаево. Раб. — 13.

Топоров пр-ство Неверовской Трудовой Артели «Секач». Д. Неверово, Рязанского у.; ст. Тумская М.-Каз. ж. д. Раб. — 30.

Топоров пр-ство 1-й Трудовой Артели «Топор», С. Тума, Рязанского у.; п. о. и ст. Тумская М.-Каз. ж. д. Раб. — 30.

Топоров пр-ство 1-й Трудовой Артели «Топор». С. Тума, Рязанского у.; п. о. и ст. Тумская М.-Каз. ж. д. Раб. — 7. Двиг. — 1 пар., мощн. — 15 л. с.

Частные.

Механический з-д по изготовлению двигателей Акц. О-ва «Двигатель». С. Исочье, Рязанского у.; ст. Старожилово, Ряз.-Ур. ж. д. п. о. Перевоз. Раб. — 30. Двиг. — 1 внут. сгор., мощн. — 90 л. с.

Чугуннолитейный з-д им. Карла Либкнехта Годачжилова (б. «Лашма» Чернова, И. Г).. С. Курмино, Касимовского у., Токаревской вол. Прист. Забелино; п. о. Касимов. Пр-ство предметов домашнего хозяйства. Раб. — 380. Двиг. — 2 пар., мощн. — 100 л. с.

САМАРСКАЯ ГУБ.

Государственные.

Авто-ремонтная мастерская при металлическом з-де № 15 Главного Управления Военной промышленности. Г. Самара, около Постникова оврага. Раб. — 151.

Двигателей нефтяных внутреннего сгорания з-д Самарского Отместхоза. Г. Балаково, Коммунистическая ул. Раб. — 154.

Машиностроительный и чугунно-литейный Средне-Волжский з-д Отместхоза. Г. Самара, Казанская ул., 163. Раб. — 297.

Медно-литейный з-д Мелекесского Комбината. Г. Мелекесс, Щепной ряд. Раб. — 17.

Кооперативные.

Металлических и штамповальных изделий ф-ка им. Калинина Коллектива Рабочих (б. Маслобойный завод). Г. Самара, уг. ул. Л. Толстого и Набережной. Раб. — 90.

Частные.

Механический з-д сельско-хозяйственных машин Никитина, М. А. Г. Бузулук, Выгонная ул., 35. Раб. — 42.

САРАТОВСКАЯ ГУБ.

Государственные.

Гвоздильно-проволочный и болто-заклепочный з-д им. Ленина Главметалла ВСНХ (б. Новая Этна). Г. Саратов, Солдатская слоб. Раб. — 653. Двиг. — 2 пар.

Машино-строительный з-д ГСНХ (б. Шульпина, М. И.). Г. Кузнецк, Кузнецкого у., Крестьянская ул., 81. Раб. — 66. Двиг. — 1 внут. сгор., мощн. — 40 л. с.

«Металлист» з-д Вольского Уисполкома (б. Гильдебранта, Ю. А.). Г. Вольск, ул. Бедноты. Чугунно-медное литье и ремонтные работы. Раб. — 66. Двиг. — 1 пар., 1 внутр. сгор., мощн. — 31 л. с.

Механический з-д Петровского Комбината Уисполкома. Г. Петровск. Ремонт с.-х. машин и орудий. Раб. — 45. Двиг. — мощн. — 15 л. с.

Механический и чугунно-литейный з-д «Сотрудник Крестьянина» (б. Восизага). Г. Сердобск, около станции. Пр-ство сеялок, веялок, сох и борон. Раб. — 41. Двиг. — 1 пар., мощн. — 12 л. с.

Механическо-ремонтный з-д «Сотрудник Революции» Губсовнархоза (б. Беринга). Г. Саратов, Астраханская ул., 40. Раб. — 363. Двиг. — 2 диз., мощн. — 112 л. с.

Ремонтная мастерская авточастей Управления Автогужтранспорта Отместхоза. Г. Саратов, Шелковичная ул., 83. Раб. — 27. Двиг. — 1 электромот.

Кооперативные.

Слесарно-механическая мастерская Коллектива автоработников при бирже труда. Г. Саратов, Ленинская ул., 46. Раб. — 10. Двиг. — 1 электромот., мощн. — 2,5 л. с.

Слесарно-механическая мастерская производственного коллектива металлистов. Г. Саратов, площ. Революции, 1/3. Раб. — 30.

Частные.

Механическая мастерская Агарева, И. И. Г. Саратов, Б. Садовая, 89. Раб. — 20. Двиг. — 1, мощн. — 10 л. с.

СЕВ.-ДВИНСКАЯ ГУБ.

Государственные.

Машин с.-х. пр-ство треста «Сельмаш». Г. Великий Устюг, Красная ул., Раб. — 17. Двиг. — внутр. сгор., мощн. — 10 л. с.

Ремонтная мастерская Северного Государственного Речного Пароходства. Г. Великий Устюг. Пр-ство ремонта пароходных частей. Раб. — 926. Двиг. — пар., мощн. — 30 л. с.

Кооперативные.

Машин с.-х. пр-ство Балогурского Сельско-хозяйственного Т-ва. Д. Голузино, Самотовпого сельсовета, Велико-Устюжского р.; п. о. Великий Устюг, Раб. — 13.

СМОЛЕНСКАЯ ГУБ.

Государственные.

Весов и мер ремонтная мастерская при Московской поверочной палате. Г. Смоленск, Конная площ., 1. Раб. — 12.

Чугунно-литейный и механический 1-й Смоленский Гос. з-д им. Калинина. Г. Смоленск, Витебское шоссе, 130 — 131. Пр-ство с.-х. орудий и машин. Раб. — 180. Двиг. — 1 пар., мощн. — 80 л. с.

Кооперативные.

С.-х. орудий и машин ремонтная мастерская кооперативной артели «Помсельхоз». Г. Ельня, Первомайская ул. Раб. — 22.

СТАЛИНГРАДСКАЯ ГУБ.

Государственные.

Болто-заклепочный и цепной з-д им. «Ильича» ГСНХ (б. Гарден и Валлос). Г. Сталинград, Коммунистическая ул., 42. Раб. — 425. Двиг. — 1 пар., 1 электромот., 3 внутр. сгор., мощн. — 395 л. с.

Гвоздильно-проволочный з-д «Красная Застава» № 2 (б. Серебрякова). Г. Сталинград, Ломоносовская ул., 2.

Машино-строительный з-д «Баррикады» ГСНХ. Близ г. Сталинграда; п. о. при пос. им. Рыкова.

Металлургический з-д «Красный Октябрь» (б. Донецко-Юрьевского Металлургического О-ва «Дюмо»). Пос. им. Рыкова, Сталинградского у.; прист. Соляная. Сортовое кровельное и листовое железо. Раб.—4.099. Двиг.— 44 пар., 8 электромот., 2 диз., мощн. — 18.893 л. с.

Чугунных и медных изделий пр-ство Комтреста (б. з-д Рыбика). Г. Сталинград, уг. Кузнецкой и Брянской, 33. Двиг. — 1 внутр. сгор., мощн. — 12 л. с.

Чугунно-литейный з-д им. тов. Ленина, Коммунтреста (б. ф-ка земледельческих орудий Е. Ф. Маркова). С. Урюпино, Хоперского у.; п. о. и ст. Урюпино, Ю.-В. ж. д. Ремонт с.-х. инвентаря и отливка чугуна. Раб. — 26. Двиг. — 1 внутр. сгор., мощн. — 45 л. с.

СТАЛИНГРАДСКИЙ

(б. Царицынский)

ГВОЗДИЛЬНО-ПРОВОЛОЧНЫЙ ЗАВОД

„КРАСНАЯ ЗАСТАВА“

Г. С. Н. Х.

уг. Гоголевск. и Коммун., № 8/10. Тел. 46.

Рабочих и служащих свыше 500 ч. Силовые установки 700 сил.

Выработок изделий 500.000 пуд.

Вырабатывает и продает:

проволоку светлую, обожженную и оцинкованную; **гвозди** проволочные всех размеров и фасонов, гвозди резные, обойные, сапожные шпильки, морозки, заклепки, ушко ведерное, петли крестьянские; **оцинкованную посуду:** ведра, тазы, корыта, бидоны и проч.

ПОКУПАЕТ:

проволоку черную и катаную, железо, сталь, инструменты, ремни, купоросное масло, волочильные доски и прочие технические материалы.

Прейскуранты высылаются по первому требованию.

Заводоуправление.

132

КРАМАТОРСКИЕ ГОСУДАРСТВЕННЫЕ
Машиностроительный и Металлургический
ЗАВОДЫ

ПРАВЛЕНИЕ: Краматорская, Донской губ.

КОНТОРЫ:

МОСКВА, Кузнецкий Мост, № 13. — Телефоны 1-11-98 и 2-26-51.
ХАРЬКОВ, пер. Мечникова, 3.

ЗАВОДЫ ВЫРАБАТЫВАЮТ:

Металлургический: **Чугун передельный** и литейный всех сортов, специальные сорта гематита и фосфористого.

Железо: сортовое и фасонное, балки и швеллера, проволоку черную катаную.

Болванки мартеновской стали литые и отжатые.

Машиностроительный: **Для металлургических заводов:** полное оборудование Доменных, Мартеновских и Прокатных заводов, постройка всех типов тяжелых машин-орудий для металлургического производства, как-то: прокатные станы, подъемные сооружения и т. п.

Для рудников: полное оборудование шахт, как-то: постройка копров, зданий, эстакад, механическое оборудование шахт, включая шахтные подъемные машины с паровыми и электрическими приводами до самых больших мощностей, механические откатки, подъемные клети, направляющие шкивы, сортировки, мойки и т. п.

Для портовых и судостроительных верфей: всевозможные краны.

Всякого рода машины: паровые всех систем, компрессоры, краны мостовые, козловые, поворотные и эллинговые. Паровые, пневматические и фрикционные молота и т. п.

ЦЕНЫ ПО ЗАПРОСАМ.

882

ТАМБОВСКАЯ ГУБ.

Государственные.

Чугунно-литейный з-д Тамбовского сук-треста. С. Арженка, Тамбовского у., Раб.—40. Двиг.—1 электромот., мощн.—20 л. с.

Чугунно-литейный з-д Тамбовского Порохового з-да. С. Пороховой завод Тамбовского у. Раб.—159. Двиг.—1, мощн.—220 л. с.

Чугунно-литейный з-д «Ревтруд» Отместхоза. Г. Тамбов, Коммунальная ул., 47. Раб.—353. Двиг.—2 пар., 2 электромот., мощн.—155 л. с.

Чугунно-литейный з-д Отместхоза. Г. Кирсанов, за рекой Пурсовкой. Раб.—12. Двиг.—1, мощн.—8 л. с.

Кооперативные.

Механическая мастерская Козловского Сельпроизводсоюза. Г. Козлов, Интернациональная ул., 48. Раб.—39.

ТВЕРСКАЯ ГУБ.

Государственные.

Веялок, плугов и борон Ржевский з-д «Сельмаш». Г. Ржев, Ржевского у., Ржевской вол. Раб.—50. Двиг.—3 электромот., мощн.—41 л. с.

Веялок, плугов и молотилок з-д Новоторжского Сельско-хозяйственного з-да Уисполкома. Г. Торжок, ул. Луначарского, 31. Раб.—63. Двиг.—6 электромот., мощн.—32 л. с.

Механический з-д. Г. Бежецк, Красная слоб. Раб.—300. Двиг.—4 электромот., мощн.—440 л. с.

Чугунно-литейный и механический завод «Первое Мая» Тверского Откомхоза. Г. Тверь, Семинарская ул., 54. Пр-ство с.-х машин. Двиг.—4 электромот., мощн.—59 л.с.

Кооперативные.

Гвоздильное производство Лехомской Кузнечной Артели. С. Спуды, Весьегонского у. Раб.—16.

Частные.

Мастерская напильников Харитонова А. М. Г. Тверь, Васисанова ул., 21. Раб.—9. Двиг.—1 пар., 4 электромот., мощн.—22 л. с.

ТУЛЬСКАЯ ГУБ.

Государственные.

С.-х. машин ремонтная мастерская Госсемкультуры. С. Голунь, Новосильского р.; ст. Верховье, Ю.-В. ж. д.; п. о. Голунь. Раб.—30.

С.-х. машин пр-ство з-да «Красный Плуг» (б. Головина В. И.). С. Лаптево, Тульского у.; п. о. и ст. Лаптево, М.-Кур. ж. д. Раб.—300. Двиг.—2 внутр. сгор., мощн.—57 л. с.

Чугунно-литейный з-д Треста Гозачугплав (б. Баранова С. С. и Курицына И. К.). Посел. Дубна, Тульского у.; п. о. ст. Дубна, М.-Кур. ж. д. Пр-во кухонной чугунной посуды. Раб.—539. Двиг.—2 пар., 1 внутр. сгор., мощн.—158 л. с.

Кооперативные.

Кузнечно-скобяных изделий пр-ство «Надежда» 1-й трудовой кооперативной артели. Г. Тула, Заварная ул., 59. Раб.—28.

Кузнечно-штамповочно-скобяное пр-ство «Победа» кооперативной артели. Г. Тула, ул. Карла Маркса, 128. Раб.—36. Двиг. 1 электромот., мощн.—6 л. с.

Медно-литейное и токарно-слесарное пр-ство «Луч» трудовой кооперативной артели. Г. Тула, Курковая ул., 36. Раб.—18.

Медно-литейное-пр-ство «Трудовой Литейщик» кооперативной артели. Г. Тула, ул. Герцена, 22. Раб.—14.

Оружейная мастерская 1-й Кооперативной трудовой артели. Г. Тула, Пролетарская ул., 7. Раб.—12.

Петельное пр-ство «Идеал» кустарно-кооперативной артели. Г. Тула, Пороховая ул., 86. Раб.—39.

Петельное пр-ство «Красный Петельщик» кооперативной артели. Г. Тула, Новая ул., 17. Раб.—21.

Петельное пр-ство Кооперативного Т-ва Слесарей (б. Деревообделочная ф-ка Фанштейна). С. Мясново, Басовского р.; ст. Тула, М.-Кур. ж. д. Раб.—21.

Самоварно-замочное пр-ство С.-Х. Кредитно-Кооперативного Т-ва. С. Луковицы, Поповского р.; п. о. ст. Суходол, Сыз.-Вяз. ж. д. Раб.—60.

Самоварное пр-ство С.-Х. кооперативного Т-ва «Набат». Г. Тула, Госпитальная ул., 3. Раб.—8. Двиг.—1 электромот., мощн.—4,2 л. с.

Самоварное пр-ство «Наше будущее» кооперативной артели. Г. Тула, ул. Володарского, 43. Раб.—56. Двиг.—1 электромот., мощн.—20 л. с.

Самоваро-замочно-мельничное пр-ство «Отрада» Кооперативной С.-Х. Артели «Отрада» (б. Хомякова Д. А.). С. Обидимо, Тульского у. ст. Обидимо. С.-Вяз. ж. д. Раб.—55. Двиг.—1 внут. сгор., мощн.—15 л. с.

Самоварное пр-ство Рабоче-крестьянской Кооперативной Артели (б. Горнина П. Н.). С. Б. Криволучье, Тульского у.; п. о. ст. Тула, С.-Вяз. ж. д. Раб. 46. Двиг.—1 нефт., мощн.—16 л. с.

Самоварное пр-ство артели «Спорт». Д. Байдаки, Тульского у.; п. о. и ст. Ревякино, М.-Кур. ж. д. Раб.—17.

Сталинградский
Г. С. Н. Х.

Р. С. Ф. С. Р.

Сталинградский
Г. С. Н. Х.

БОЛТО-ЗАКЛЕПОЧНЫЙ И ЦЕПНОЙ ЗАВОД
имени ИЛЬИЧА
СТАЛИНГРАД н/В.

ИЗГОТОВЛЯЕТ:

болты, гайки, заклепки и цепи всевозможных форм.

ПРЕДСТАВИТЕЛИ ВО ВСЕХ ЦЕНТРАЛЬНЫХ ГОРОДАХ СССР.

ПРЕЙС-КУРАНТЫ ВЫСЫЛАЮТСЯ ПО ПЕРВОМУ ТРЕБОВАНИЮ.

Телеграфный адрес: **Сталинград — „БОЛТ“.**

133

Самоварное пр-ство Стукаловской Кооперативной Артели (б. Сорокина Г. А., Попова И. С. и Баташева Н. Е.). С. Стукалово, Басовского р.; ст. Тула, М.-Кур. ж. д. Раб. — 25.

С.-х. машин и орудий пр-ство Слободского Кредитно-Сельско-Хозяйственного Т-ва им. М. И. Калинина. Г. Тула, Епифанская ул., 107. Раб. — 10. Двиг. — 1 электромот., мощн.— 32 л. с.

Скобяных изделий пр-ство кооперативной Артели «Коммунар». Г. Тула, ул. Володарского, 169. Раб. — 28.

Скобяных изделий пр-ство кооперативной кузнечно-слесарной Артели «Мужик». Г. Тула, Октябрьская ул., 82. Раб. — 14. Двиг. — 1 электромот., мощн. — 3 л. с.

Скобяных иделий пр-ство кооперативной артели «Объединение». Г. Тула, Октябрьская ул., 90. Раб. — 30.

Скобяных изделий и печных приборов пр-ство артели «Пролетарий». Г. Тула, Октябрьская ул., 18. Раб. 24.

Слесарная мастерская кооперативной артели «Передовик». Г. Тула, ул. Галкина, 14. Раб. — 15.

Слесарная мастерская Хрущевско-Яковлевской Слесарной Артели (б. то-же). С. Хрущево, Тульского у.; ст. Плеханово, С.-Вяз. ж. д. Раб. — 35.

Частные.

Кузнечно-слесарная мастерская Малевского Н. В. Г. Тула, Зубовский пер., 45. Раб. — 13.

Петельное пр-ство т-ва металлических изделий «Вака». Г. Тула, уг. Воронежской и Тимирязевской ул., 12/45. Раб. — 10. Двиг. — 1 электромот., 1 нефт., мощн. — 8 л. с.

Петельное пр-ство промышленного т-ва «Металлист». Г. Тула, ул. Луначарского, 47. Раб. — 12. Двиг. — 3 электромот., мощн. — 4,5 л. с.

Петельное пр-ство т-ва петельных производств. Г. Тула, ул. Луначарского, 47. Раб. — 12. Двиг. — 1 электромот., мощн. — 1,5 л. с.

Самоварное пр-ство Баташова Н. Е. Г. Тула, ул. Герцена, 13. Раб. — 11. Двиг. — 1 электромот., мощн. — 9 л. с.

Самоварное пр-ство Пучкова С. К., Голофтеева Д. К. и Медведева А. И. Г. Тула, ул. Штыковая, 55. Раб. — 19. Двиг. — 1 внутр. сгор., мощн. — 8 л. с.

Самоварное пр-ство 1-го Т-ва Самоварного Производства. Г. Тула, Госпитальная ул., 19. Раб.—5. Двиг.—1 электромот., мощн.— 5 л. с.

Чугунно-литейная мастерская бр. Алпатовых В. Я. и А. Я. Г. Тула, Литейная ул., 84/28. Раб. — 6. Двиг. — 1 электромот., мощн. — 10 л. с.

Чугунно-литейная мастерская Зябрева С. А. Г. Тула, Госпитальная ул., 9. Литье частей для с.-х. машин. Раб. — 10. Двиг. — 1 электромот.

УЛЬЯНОВСКАЯ ГУБ.

Государственные.

Гвоздильно-проволочный з-д Ульяновского и Сызранского Уисполкома (б. Гусева). Г. Сызрань, Советская ул.; ст. Сызрань, Сыз. Вяз. ж. д. Раб. — 54. Двиг. — 1 электромот., мощн. — 100 л. с.

С.-х. орудий пр-ство С.-Х. Школы Окучареевского Наробраза (б. губернской земской управы). С. Окучареевка, Подкуровской вол., Ульяновского у. Ст. Ульяновск, М.-Каз. ж. д.

Машины, станки и запасные части с-.х. маш. Металлообрабатывающего з-да Ульяновского Отместхоза. Г. Ульяновск, Сенгилеевская ул., 1. Раб. — 33. Двиг. — 1 внутр. сгор., мощн. — 25 л. с.

Частные.

Слесарно-кузнечное пр-ство Еремина Я. Я. (б. Иванова И.). Г. Ульяновск, 2-я Курмышевская ул., 15. Проверка весов и их ремонт. Раб. — 6. Двиг. — 1 внутр. сгор., мощн. — 4 л. с.

ЧЕРЕПОВЕЦКАЯ ГУБ.

Государственные.

Механический з-д «Металлист» Объединения з-дов Отместхоза. Г. Череповец. Пр-ство инструментов, машин и друг. изделий. Раб. — 32. Двиг. — 13 электромот., мощн. — 64,78 л. с.

Механический з-д «Металлист» Объединения з-дов Отместхоза. Г. Череповец. Пр-ство инструментов, ремонт машин и друг. изделий. Раб. — 28. Двиг. — 2 пар. и 1 внутр. сгор. мощн. — 20 л. с.

ЯРОСЛАВСКАЯ ГУБ.

Государственные.

Автомобильный з-д 1-й Автотреста (б. Лебедева). Г. Ярославль, Тутаевское шоссе; п. о. Приволжье. Постройка и ремонт грузовых автомашин. Раб. — 476. Двиг. — 4 диз., мощн. — 720 л. с.

Гвоздильный з-д «Красный Октябрь» Ярославского Механического Комбината. Г. Ярославль, Пролетарская ул., 86. Раб.— 46. Двиг.. — 2 электромот., мощн. — 160 л. с.

Машиностроительный з-д «Пролетарская Свобода» Ярославского Механического Комбината. Г. Ярославль, Пролетарская ул., 75. Пр-ство деревообделочных машин, чугунного и медного литья. Раб. — 105. Двиг. — электромот., мощн. — 89 л. с.

Механическая мастерская Нефтесиндиката. Г. Ярославль. Пристань Ветка на р. Волге. Раб. — 140. Двиг. — 2 диз., мощн. — 90 л. с.

Судостроительная верфь Ярославского Губсовнархоза. Г. Ярославль. Московская ветка. Постройка мелкосидящего моторного катера. Раб. — 120. Двиг. — 2 внутр. сгор., мощн. — 60 л. с.

Тормозный з-д «Вестингауз» ГОМЗЫ. Г. Ярославль. Пр-ство тормозных приборов для железных дорог и трамваев. Раб. — 368. Двиг. — 2 диз., мощн. — 937 л. с.

Кооперативные.

Кузнечное пр-ство Гарской трудовой Артели. С. Гарри; п. о. и ст. Ростов, Сев. ж. д. Пр-ство мелко-хозяйственных орудий и ковка лошадей. Раб. — от 45 до 60.

Электромеханическая мастерская «Энергия». Г. Ярославль, ул. Свободы, 48. Ремонт домашних вещей, канцелярского оборудования, пишущих машин и проч. Раб. — 11.

УРАЛЬСКАЯ ОБЛ.

ВЕРХНЕКАМСКИЙ ОКР.

Государственные.

Металлургический з-д Майкорского Заводоуправления (б. Демидова). С. Майкор; прист. Усть-Пожва; п. о. Майкорское. Литье чугуна.

Механический Александровский з-д Кизеловского Каменноугольного Треста (б. Демидова). С. Александрово, Кизеловского р.; ст. Копи, Перм. ж. д. Раб.—354. Двиг.—2 вод., мощн. — 180 л. с.

Механический Пожевский з-д Прикамского Металлургического Объединения (б. механический з-д Львова). Ст. Завод Пожва, Майкарского р.; прист. Усть-Пожва. Пр-ство оцинкованной посуды, ведер, тазов. Раб — 357. Двиг. — 7 электромот., мощн. — 290,5 л. с.

ЗЛАТОУСТОВСКИЙ ОКР.

Государственные.

Железоделательный Миньярский з-д Симского горного окр. (б. бр. Балашевых, Н. и И.). Миньярский Завод, Миньярского р.; п. о. и ст. Миньяр, С.-Зл. ж. д. Пр-ство сортового железа. Раб. — 947. Двиг. — 3 пар., 4 вод., мощн. — 1049 л. с.

Механический з-д и гвоздильная ф-ка объединения кустарно-промышленных предприятий «Кустпром» Катав-Ивановского Райисполкома (б. Уфимской земской управы). Пр-ство подковных гвоздей. С. Юразан; п. о. и ст. Юразанский Завод, С.-Зл. ж. д. Раб. — 90. Двиг. — 1 внутр. сгор., мощн.— 20 л. с.

Механический Златоустовский з-д Южно-Уральского Горнозаводского Треста (б. Златоустовский Уральский казенный з-д). Г. Златоуст, соб. д. заводоуправления. Пр-ство кузнечно-пилочное, инструментальное, снарядное. Раб. — 6184. Двиг.—2 пар., 156 электромот., мощн. — 515 л. с.

Слесарно-Механическая мастерская объединения государственно-промышленных предприятий Златоустовского окр. (б. Златоустовской Потребкоммуны). Г. Златоуст. Пр-ство ножей, вилок и топоров. Раб. — 30.

С.-х. машинный Симский з-д Симского окр. (б. Балашевых). Г. Сим. Раб. — 277. Двиг. — 4 вод., 2 пар., 5 электромот., мощн. — 506 л. с.

Напилочный Миасский з-д Южно-Уральского Горнозаводского Треста. Г. Миасс, Пролетарская ул. Раб. — 427. Двиг.—3 пар., 8 электромот., мощн. — 760 л. с.

Чугунно-литейный Кусинский з-д Южно-Уральского Горнозаводского Треста (б. Кусинский казенный з-д). Кусинский Завод; п. о. и ст. Кусинский Завод, С.-Зл. ж. д. Пр-ство: посудное, хозяйственное и техническое литье и с.-х. машины. Раб. 1275. Двиг. — 3 пар., 10 электромот., 2 вод., мощн. — 375 л. с.

Чугунно-литейный з-д объединения кустарно-промышленных предприятий «Кустпром» Катав-Ивановского Райисполкома (б. Уфимской земской управы). С. Катав; п. о. и ст. Катав-Ивановский Завод С.-Зл. ж. д. Пр-ство с.-х. машин (преимущественно молотилок). Раб. — 50. Двиг. — 1 внутр. сгор., мощн. — 20 л. с.

Кооперативные.

Кузнечно-столярное пр-ство Кусинской Трудовой Артели Кустарей Оксельпромхоза. Кусинский Завод, Петропавловская ул.; п. о. и ст. Кусинский Завод, Перм. ж. д. Пр-ство и ремонт с.-х. машин. Раб. — 40. Двиг. — 1 пар., мощн. — 18 л. с.

ИРБИТСКИЙ ОКР.

Государственные.

Железо-прокатный з-д Алапаевского Горного Округа (б. Ирбитский железо-делательный з-д н-ков Яковлева, С. С.). П. о. и с. Ирбитский Завод. Выделка кровельного железа. Раб. — 145. Двиг. — 1 турб., 1 пар., 1 электромот., мощн. — 60 л. с.

ИШИМСКИЙ ОКР.

Государственные.

Чугунно-литейный и механический Петуховский з-д Окрисполкома. С. Юдино, Петуховского р.; п. о. Юдино; ст. Петухово, Ом. ж. д. Ремонт с.-х. машип и отливка запасных частей. Раб. — 136. Двиг. — 1 электромот., мощн. — 45 л. с.

Кооперативные.

Чугунно-литейный з-д Окрсельскосоюза. Близ д. Епанченки, Жиляковского р.; п. о. и ст. Ишим, Ом. ж. д. Ремонт с.-х. машин и отливка запасных частей. Раб.—25. Двиг. — 1 внутр. сгор., мощн. — 6 л. с.

КУНГУРСКИЙ ОКР.

Государственные.

Косный Артинский з-д УОСНХ. С. и п. о. Артинский Завод; ст. Красноуфимск, М.-К. ж. д. Раб. — 568. Двиг. — 1 пар., 2 турб., мощн. — 550 л. с.

Механический Суксунский з-д Окрисполкома. С. Суксунский Завод; п. о. Суксунское; ст. Кишерть, Перм. ж. д. Пр-ство самоваров и с.-х. машин. Раб. — 77 Двиг.— 2 турб., мощн. — 105 л. с.

Кооперативные.

Механический Саранинский з-д С.-х. Кустарно-Промыслового Кредитного Т-ва (б. Садовникова). С. и п. о. Завод Н.-Сарапа; ст. Саранинский Завод, М.-К. ж. д. Выработка с.-х. молотильных машин. Раб.— 132. Двиг. — 1 вод., 1 пар., 1 электромот., мощн. — 100 л. с.

КУРГАНСКИЙ ОКР.

Государственные.

Слесарно-кузнечная мастерская Курганского Окрземуправления. Г. Курган, Береговая ул., 58. Раб. — 16.

Турбинный з-д Курганского Промкомбината (б. Балакшина). Г. Курган, Казарменный пер. Пр-ство с.-х. орудий и турбин для мельниц. Раб. — 148. Двиг. — 1 электромот., мощн. — 50 л. с.

Кооперативные.

Жестяночно-лудильная мастерская коллектива безработных металлистов. Г. Курган, Береговая ул., 64. Раб. — 19.

ПЕРМСКИЙ ОКР.

Государственные.

Железоделательный Нытвенский з-д Пермского Горнозаводского Треста (б. Камского Акц. О-ва). Оханский у.; ст. Нытва, Перм. ж. д. Раб.—488. Двиг.—6, мощн.—607 л. с.

Железоделательный и чугунно-литейный Полазненский з-д «Камметалла» (б. Абамелек-Лазарева). Пермский у.; ст. Левшино, Перм. ж. д. Раб. — 14. Двиг. — 2, мощн .— 52 л. с. (Консерв.).

Железоделательный и проволочно-гвоздильный Юго-Камский з-д «Камметалла» (б. Воронцовой-Дашковой). Пермский у.; прист. Юго-Камская. Раб. — 31. Двиг. — 6. мощн. — 1000 л. с. (Консерв.).

Железоделательный Лысьвенский з-д Пермского Горнозаводского Треста (б. Акц. О-ва Лысьвенского горного окр.). Пермский у.; ст. Лысьва, Перм. ж. д. Раб. — 4447. Двиг.—10, мощн. — 7885 л. с.

Железоделательный Добрянский з-д «Камметалла» (б. Строганова). Пермский у.; ст. Левшино, Перм. ж. д. Двиг. — 20, мощн. — 1880 л. с. (Консерв.).

Железоделательный Павловский з-д Пермского Горнозаводского Треста (б. Оханского уездного земства). Оханский у.; ст. Верещагино, Перм. ж. д. Раб. — 384. Двиг. — 2, мощн. — 35 л. с.

Механическая Фокинская мастерская ГСНХ. С. Фокино, Оханского у. Раб.— 16. Двиг. — 1 пар., мощн. — 12 л. с.

Механический з-д № 1 Треста «Электросила». Г. Пермь. Раб. — 41. Двиг. — 4, мощн. — 44 л. с.

Механический з-д № 7 ГСНХ. Г. Пермь.

С.-х. Машиностроительный Очерский з-д № 5 Окрисполкома (б. Строганова). Оханский у.; ст. Верещагино, Перм. ж. д. Раб.— 276. Двиг. — 2, мощн. — 155 л. с.

САРАПУЛЬСКИЙ ОКР.

Государственные.

Чугунно-литейный и механический з-д Сарапульского Окрместхоза (б. Родигина, Т. Н.). Г. Сарапул, пл. Свободы. Выделка и ремонт с.-х. инструментов. Раб. — 25. Двиг. — 1 электромот., мощн. — 2,5 л. с.

Кооперативные.

Кузнечно-тарантасное пр-ство Водкинской коопкустпром. артели «Молот». Г. Воткинск, Сарапульский тракт № 7. Раб. — 49. Двиг. — 1 электромот , мощн. — 17 л. с.

С.-х. орудий пр-ство Симаковского куст. пром. Кредит. Т-ва. Д. Симаково, Осиновского р.; п. о. Оса. Раб. — 15.

Чугунно-литейное и механическое пр-ство Воткинского куст. пром. кооп. Т-ва Артель «Пресс». Г. Воткинск, Коммунальная ул., 15. Пр-ство молотилок, приводов к ним, тарантасов и др. Раб. — 41. Двиг. — 1 внутр. сгор., мощн. — 12 л. с.

СВЕРДЛОВСКИЙ ОКР.

Государственные.

Железоделательный Верх-Исетский з-д «Красная Кровля» Треста «Гормет» (б. з-д Стенбока-Фермора). Верх-Исетский Завод;

Пермский Гвоздарный Завод

„КОММУНИСТ“

Имеются в продаже и принимаются к заказу нижеследующие ассортименты изделий завода:

Строевые гвозди резн. от	1¾″	до	7 ″
Укупорочные „ „ „	1½″	„	2½″
Штукатурные „ „ „	1⅛″	„	1¾″
Обойные „ „ „	¼″	„	1 ″
Лубочные широк. шляпка	½″	„	1¾″
Сундучные „ „ „	½″	„	¾″
Колесная прошивка „	2 ″	„	2¾″
Клямерные „ „	1¾″	„	2 ″
Шпилька сапожн. кругл. „	⅜″	„	⅞″

Шпилька сапожн. квадр. от	⅜″	до	⅞″
Гонтовые (драночн. гвозди) „	1½″	„	1¾″
Гвозди кованые шпили „	4 в.	„	12 в.
Палубные кованые гвозди „	3 „	„	4½„
Строевые „ „ „	1 „	„	4 „
Лодочные „ „ „	2 „	„	4 „

и судовые скобы всех размеров и сортов.

Шайбы всех размеров и сортов.

Принимаются заказы

прокатки железа, меди и свинца. Заказы выполняются из хорошего материала, аккуратно и в срок. Госорганам, предприятиям и кооперации предоставляется кредит на льготных условиях.

За всеми справками и запросами обращаться по адресу: гор. Пермь, Заимка, Управление гвоздарного завода, телефон № 1-74.

120

п. о. Верх-Исетский Завод; ст. Свердловск, Перм. ж. д. Листовое и сортовое железо. Раб. — 2426. Двиг. — мощн. — 3100 л. с.

Механический з-д Уралтекстиля. Г. Свердловск, ул. Гилевская, 7. Ремонт своих ф-к. Раб. — 211.

Посудно-механическая мастерская им. Ленина, Управления Перм. ж. д. Г. Свердловск, ул. Февральской революции, 19. Раб.— 73. Двиг.— 5 электромот., мощн.— 19,5 л. с.

Проволочно-канатный Ревдинский з-д Треста «Гормет» (б. Солодовникова). Ревдинский Завод; п. о. и ст. Ревдинская. Раб. — 1200. Двиг. 2 турб., 2 пар., мощн. — 3057 л. с.

Проволочно-канатный з-д Уралгормета (б. Акц. О-ва Шведско-русских проволочно-канатных з-дов). Г. Свердловск, Северная ул., 41. Пр-ство стальных канатов. Раб. — 76. Двиг. — 1 пар., мощн. — 145 л. с.

Трубопрокатный з-д Уральского Треста «Гормет» (б. акц. о-ва Берк). С. и п. о. П.-Уральский завод, ул. Ленина; ст. Хромник, Перм. ж. д. Раб. — 994. Двиг.—1 турб, 2 пар., 2 электромот., мощн. — 690 л. с.

Чугунно-литейный з-д Билимбаевского Заводоуправления «Гормета» (б. Строганова). П. о. и ст. Билимбай, Перм. ж. д. Раб. — 296. Двиг. — 2 пар., 2 вод., мощн. — 204 л. с.

Чугунно-литейный Каслиновский з-д Треста «Гормет» Канипского горного окр. Каслиновский завод. Советская ул.; п. о. Каслиновское. Пр-ство посуды, печных и хозяйственных принадлежностей. Раб. — 1868. Двиг. — 3 пар., мощн. — 478 л. с.

Чугунно-литейный и машиностроительный з-д «Металлист» «Гормета» (б. з-д Ятеса, Ф. А.). Г. Свердловск, ул. Свердлова. Раб. — 240. Двиг. — 2 электромот., 2 пар., мощн. — 210 л. с.

Кооперативные.

Литейная мастерская П.-Уральской Артели «Продолит» (б. Аржанникова). П. о. П.-Уральск. Пр-ство посуды домашнего обихода. Раб. — 29. Двиг. — 1 пар., мощн. — 12 л. с.

Литейная мастерская П.-Уральской кооперативной Артели «Трудокив». П. о. П.-Уральское. Пр-ство посуды домашнего обихода. Раб. — 97. Двиг. — 1 пар., мощн. — 25 л. с.

Чугунно-литейная мастерская Бисертского Церабкоопа «Вагранка». Бисертский завод; п. о. и ст. Бисертский завод, М.-Каз. ж. д. Пр-ство разных с.-х. машинных частей. Раб. — 69.

Чугунно-литейная мастерская Покровской кооперативно-производственной трудовой артели (б. Белоусова и Нехонова). С. Покровское; п. о. и ст. Егоршино, Перм. ж. д. Раб. — 52. Двиг. — 1 пар., 1 электромот. мощн. — 8 л. с.

Частные.

Чугунно-литейная мастерская Аржанникова (б. его же). П.-Уральск; п. о. П.-Уральское. Пр-ство посуды домашнего обихода. Раб. — 31.

Чугунно-литейная мастерская Целовальникова (б. Аржанникова). П.-Уральский завод; п. о. П.-Уральское. Пр-ство посуды домашнего обихода.

ТАГИЛЬСКИЙ ОКР.

Государственные.

Железоделательный з-д Алапаевского Треста (б. Казенного Округа). В.-Синячихенский завод; п. о. Алапаевск. Сортовое железо. Раб. — 70. Двиг. — 1 вод., мощн. — 135 л. с.

Железоделательный з-д Алапаевского Треста (б. Казенного Округа). Г. Алапаевск. Раб.—2698. Двиг.—2 вод., 8 пар. мощн. — 2056 л. с.

Литейный з-д Н.-Павдинского райуправления Камоуралбумтреста (б. Н.-Павдинского Акц. О-ва). С. Н. Ляля; ст. Ляля, Перм. ж. д. Литье отдельных частей для своего пр-ства. Раб. — 10. Двиг. — 1 электромот., мощн. — 13 л. с.

Железоделательный з-д Алапаевского Треста. Н.-Тагильский завод; п. о. Алапаевск. Раб — 547. Двиг. — 4 пар., 6 вод., мощн. — 433 л. с.

Металлургический Верхне-Салдинский з-д Тагильского Металлургического Треста (б. н-ки Демидова). Ст. Верхняя Салда, Перм. ж. д. Пр-ство сортового железа. Раб. — 1060. Двиг. — 4 пар., 42 электромот., мощн. — 2220 л. с.

Металлургический Нижне-Туринский з-д Тагильского Металлургического Треста (б. Гороблагодатского Округа). С. Нижне-Туринский завод; п. о. Н.-Тура. Пр-ство листового железа. Раб. — 382. Двиг. — 1 вод., 1 электромот., мощн. — 880 л. с.

Металлургический Надеждинский з-д Надеждинского Комбината (б. Богословского Акц. О-ва). Г. Надеждинск. Пр-ство рельс и сортового железа. Раб. — 7316. Двиг. — 5 газо-мот., 9 пар., 7 электромот., мощн. — 19845 л. с.

Металлургический Н.-Салдинский з-д Тагильского Металлургического Треста (б. н-ков Демидова). С. Завод Салда; ст. и п. о. В. Салда, Перм. ж. д. Пр-ство чугун. изделий и прокатка рельс. Раб. — 1096. Двиг. — 11 пар., 85 электромот., мощн. — 11119 л. с.

Металлургический Тагильский з-д Тагильского Металлургического Треста (б. н-ков Демидова). Г. Тагил. Пр-ство чугун изделий и прокатка железа и рельс. Раб. — 2021. Двиг. — 9 вод., 9 пар, 46 электромот., мощн. — 5135 л. с.

Снарядный В.-Туринский з-д Тагильского Металлургического Треста (б. Казенного Гороблагодатского Окр.). Село В. Тура; ст. В. Туринский завод, Перм. ж. д. Пр-ство снарядов. Раб. — 446. Двиг.—2 вод., 1 электромот., мощн. — 60 л. с.

Кооперативные.

Ковшелудильное пр-ство труд. кооп. артели «Искра». Г. Тагил, Никольская ул., 9. Раб.— 29.

Ремонтная мастерская Мурзинской куст. пром. кооп. артели «Работник» (б. Бызова, А. Ф.) С. Мурзинка; п. о. Сусанна. Ремонт с.-х. орудий. Раб.—6. Двиг.—1 турб., мощн. — 18 л. с.

Частные.

Ковшелудильное пр-ство Попова, Е. Н. Г. Тагил, ул. Криуль, 16. Раб. — 21.

ТОБОЛЬСКИЙ ОКР.

Государственные.

Слесарное пр-ство Тобольского Промкомбината. Г. Тобольск, Слесарная ул. Раб. — 15. Двиг. — 1 пар., мощн. — 15 л. с.

ТЮМЕНСКИЙ ОКР.

Государственные.

Чугунно-литейный механический з-д «Механик» Промкомбината. Г. Тюмень, ул. Мишаровская. Раб.— 600. Двиг.— 1 электромот

Кооперативные.

Кузнечно-слесарное пр-ство Каменского с.-х. кустарно-кредитного кооперативного т-ва С. Каменки; п. о. Тюмень. Раб — 19.

Сельско-хозяйственных орудий пр-ство I-й Успенской кооперативной артели кустарей. С. Успенское; п. о. Тюмень, ст. Кармак, Перм. ж. д. Раб. — 17. Двиг. — 1 пар., мощн. — 18 л. с.

Чугунно-литейный и механический з-д «Коллектив» с.-х. кустарно-промыслового т-ва «Кустпром» (б. Тюменского механ. пр-ства кооперативного т-ва «Коллектив»). Г. Тюмень. Раб. — 99.

Чугунно-литейный и механический з-д Тюменского с.-х. кооперативного т-ва «Кустпром» (б. Сибирской компании). Г. Тюмень, Ямская ул., 19. Раб. — 59.

ЧЕЛЯБИНСКИЙ ОКР.

Государственные.

Механический з-д им. Клющенко, Промкомбината. Г. Челябинск, ул. Коммуны, 74. Раб. — 423. Двиг. — 14, мощн. — 303,5 л. с.

Кооперативные.

Дроболитейный з-д Челябинского Окружного Кооперативного Промыслового Союза Охотников (б. Мартынова). Г. Челябинск, ул. Коммуны, 64. Раб. — 6. Двиг. — 1 внутр. сгор., мощн. — 12 л. с.

ШАДРИНСКИЙ ОКР.

Кооперативные.

Механическая мастерская Окрселькустсоюза. Г. Шадринск, уг. ул. Ленинской и Коротн., 2. Раб. — 29. Двиг. — 1 электромот., мощн. — 8 л. с.

Чугунно-литейный з-д «Вагранка» Каменского кооперативного с.-х. кустарно-промыслового прядильного т-ва (б. Шадринского Потребсоюза). С. Каменское, ул. Кр. Армии. Раб. — 132. Двиг. — 1 внутр. сгор., мощн. — 12 л. с.

СЕВ.-КАВК. КРАЙ.

АРМАВИРСКИЙ ОКР.

Государственные.

Механический и чугунно-литейный з-д «Армалит» Госметаллторга. Г. Армавир, ул. Энгельса, 57.

Кооперативные.

Машиностроительный з-д Всероссийского минонит. с.-х. т-ва. С. Великокняжеское.

Проволочное пр-ство кооперативной артели. Пр-ство гвоздей и проволоки. Г. Армавир, ул. Рубина, 69.

Чугунно-литейный з-д Всероссийского минонит. с.-х. о-ва. С. Великокняжеское.

Частные.

Чугунно-литейный и механический з-д Зажаровича, Б. Н. Г. Армавир, ул. Чичерина, 9.

ДОНЕЦКИЙ ОКР.

Государственные.

Механический и чугунно-литейный з-д им. Гаврилова Донецкого Окрисполкома (б. Мартынс и Дик). Г. Миллерова, Пролетарская ул., 14. Оборудование маслобойных з-ов и с.-х. машин. Раб. — 106. Двиг. — 3 внутр. сгор., мощн. — 101 л. с.

ДОНСКОЙ ОКР.

Государственные.

Бричек производство з-д «Донобоз» «Донсельмаша» (б. Фистунова, Кореева, Атамонова). Ростов/Дон, Скобелевская ул., 91. Двиг. — 1, мощн. — 16 л. с. (Консерв.).

Весов производство. З-д «Донвесы». Г. Ростов/Дон, Скобелевская ул., 176. Раб. — 9. (Аренд.).

Гвоздильный з-д «Гвоздь». Г. Нахичевань; ст. Ростов, Владикавк. ж. д. Раб. — 10. (Аренд.).

Гвоздильная и проволочно-канатная ф-ка (б. В. Р. Максимова). Г. Ростов/Дон, Скобелевская, 51. Раб.—37. Двиг.—3, мощн.—180 л. с. (Аренд)

Земледельческих машин производство з-д «Красный Аксай» «Донсельмаша» (б. акц. о-ва «Аксай»). Г. Нахичевань, 35-я линия, Раб. — 865. Двиг. — 3, мощн. — 650 л. с.

Металлический з-д (б. Грушко, Ф. В.). Г. Нахичевань, 28-я линия, 17. Раб. — 130. Двиг. — 1, мощн. — 10 л. с. (Аренд.).

Металлических изделий ф-ка «Штамп» (б. Тынявой, В. А.). Г. Нахичевань, 29-я линия, 38. Раб. — 21. (Аренд.).

Металлообрабатывающий з-д (б. Абрамова). Г. Ростов/Дон, Б. Садовая ул. Раб. — 5.

Металлообрабатывающий з-д (б. Голоборотько). Г. Ростов/Дон Раб. — 26. (Аренд.).

Металлообрабатывающий з-д (б. Дзевульского). Г. Новочеркасск. (Аренд.).

Металлообрабатывающий з-д «Пролетарский Молот» (б. «Докат»). Г. Ростов/Дон, Олимпиадовка. Раб.—339. Двиг.—4, мощн.—391 л. с. (Аренд.).

Металлообрабатывающий з-д (б. Кондратьева). Г. Новочеркасск. (Аренд.).

Металлообрабатывающий з-д (б. Литовкина). Г. Новочеркасск (Аренд.).

Металлообрабатывающий з-д (б. Макарова). Г. Ростов/Дону, Ново-Поселенская ул., 63.

Металлообрабатывающий з-д «Ожуг». Г. Ростов/Дон, Крепостная ул., 93. (Аренд.).

Металлообрабатывающий з-д (б. Пенара). Ст. Миллерово, Юго-В. ж. д. (Аренд.).

Металлообрабатывающий з-д (б. «Пинагель»). Г. Ростов/Дон, Братский пер., 55. Раб. — 10. (Аренд.).

Металлообрабатывающий з-д (б. Полякова). Г. Ростов/Дон, Б. Садовая ул., 83.

Металлообрабатывающий з-д (б. Попова). Г. Ростов/Дон, Сенная ул., 157. Раб. — 4. (Аренд.).

Металлообрабатывающий з-д (б. Потапченко). Г. Ростов/Дон, Скобелевская ул., 234. (Аренд.).

Металлообрабатывающий з-д «Прогресс». Г. Нахичевань, 1-я линия, 4. Раб. — 20. (Аренд.).

Металлообрабатывающий з-д (б. Рухимовича). Г. Ростов/Дон, Средний просп., 13. (Консерв.).

Металлообрабатывающий з-д (б. Свирских). Г. Ростов/Дон, М. Садовая ул., 8. Раб. — 20. (Аренд.).

Металлообрабатывающий з-д «Сталь». Г. Нахичевань. (Аренд. и консерв.).

Металлообрабатывающий з-д (б. Турчанинова). Г. Ростов/Дон, Б. Садовая ул., 13. Раб. — 16. (Аренд.).

Металлообрабатывающий з-д «Унион» Г. Ростов/Дон, М. Садовая, 72. (Аренд. и консерв.).

Металлообрабатывающий з-д (б. Чертова). Г. Ростов/Дон, Б. Садовая ул., 188. (Консерв.).

Металлообрабатывающий з-д (б. Черникова). Г. Новочеркасск. (Аренд.).

Металлообрабатывающий з-д (б. Шаевича и Бару). Г. Нахичевань, 19-я линия, 58. (Аренд. и консерв).

Проволочно-гвоздильный з-д «Станок» (б. Ландаева и Савина). Г. Ростов/Дон. Раб. — 44. Двиг. — 1, мощн. — 60 л. с. (Аренд.).

Петельная ф-ка (б. Токорева). Г. Ростов/Дон, Средний просп., 72. Раб. — 15. Двиг. — мощн. — 85 л. с. (Аренд.).

Сельско-хозяйственных запасных частей з-д «Донзав» «Донсельмаша» (б. з-д сеялок Тихомирова). Г. Нахичевань, 37 линия. Двиг. — 2, мощн. — 80 л. с.

Сенных прессов мастерская. Г. Ростов/Дон, Таганрогская у., 68. (Аренд. и консерв.).

Чугунно-литейный з-д им. Ворошилова ГСНХ (б. з-д Нитнера). Ростов/Дон, М. Садовая ул., 125. Раб.—62. Двиг.—1, мощн — 18 л. с.

Чугунно-медно-литейная мастерская (б. И. И. Кабанова). Г. Ростов/Дон, Крепостная ул., 85. (Аренд.).

Чугунно-литейный и механический з-д (б. П. Г. Попова). Станица Морозовская; ст. Морозовская, Юго-В. ж. д. Раб.—12. Двиг.—1 пар., мощн. — 24 л. с. (Аренд.).

Чугунно-литейный з-д им. Ченцова ГСНХ. (б. Летли и К°). Г. Нахичевань, 2-я линия, 46. Раб. — 83.

Чугунно-литейный з-д «Фондери» (б. Землянских). Г. Нахичевань, 3-я линия, 50-б. Раб. — 58. Двиг. — 3, мощн. — 19 л. с. (Аренд.).

КУБАНСКИЙ ОКР.

Государственные.

Весов ф-ка ГСНХ (б. Ильиченко). Г. Краснодар. Двиг. — 2, мощн. — 18 л. с.

Весов производство. З-д «Славянин» ГСНХ (б. Буковского). Г. Краснодар. Двиг. — 1, мощн. — 50 л. с.

Гвоздильный з-д Металлотреста (б. Хлебникова). Г. Краснодар, Гоголевская ул., 135. Раб. — 26. Двиг. — 2 внутр. сгор., мощн. — 95 л. с.

Жестяно-штамповальная мастерская «Труд» ГСНХ. Г. Краснодар.

Кузнечный и бричечный з-д «Подкова» им. Калинина Металлотреста (б. Буховского). Г. Краснодар, Ростовская ул. Раб. — 95. Двиг. — 2, мощн. — 30 л. с.

Машиностроительный и чугунно-литейный з-д им. Седина Металлотреста. Г. Краснодар. Раб. — 398. Двиг. — 3 пар., 3 внутр. сгор., мощн. — 273 л. с.

Машиностроительный з-д «Транзем» ГСНХ. Г. Краснодар. Двиг.—2 внутр. сгор., мощн.—31 л. с.

Медно-жестяная мастерская ГСНХ. Г. Краснодар. Двиг. — 1 внутр. сгор., мощн. — 3 л. с.

Металлический з-д «Ометис» ГСНХ. Г. Краснодар. Двиг. — мощн. — 15 л. с.

Механический з-д «Штамп» Металлотреста (б. Еремеева и К°). Г. Краснодар, Северная ул., 41. Раб. — 18. Двиг. — 1, мощн.— 12 л. с.

Механический з-д «Дружба» ГСНХ. Г. Краснодар. Двиг. — 1, мощн. — 35 л. с.

Механический з-д «Дуас» ГСНХ. Г. Краснодар. Двиг. — 1, мощн. — 4 л. с.

Механический з-д «Метеор» ГСНХ. Г. Краснодар. Двиг. — 2, мощн. — 18 л. с.

Механический з-д ГСНХ (б. Нагорнова). Г. Краснодар. Ремонт локомобилей и молотов. Двиг. — 1, мощн. — 6 л. с.

Обозный з-д «Старый Завод» ГСНХ (б. Буковского). Г. Краснодар. Ремонт военного обоза. Двиг. — 1, мощн. — 12 л. с.

Ремонтная мастерская ГСНХ (б. Гордиенко). Г. Краснодар. Ремонт экипажей.

С.-х. мастерские ГСНХ (б. Борискина). Г. Краснодар. Двиг. — 1, мощн. — 5 л. с.

Телефонно-телеграфная мастерская ГСНХ. Г. Краснодар. Двиг. — 3, мощн. — 30 л. с.

Физико-механические мастерские Металлотреста (б. мастерские физика-механика Бурцева). Г. Краснодар, Красная ул., 106. Раб. — 46. Двиг. — 1, мощн. — 5 л. с.

Чугунно-литейный весовой з-д «Краснолит» Металлотреста (б. Станиславский з-д

Чугунно-Литейный и Механические

ЗАВОДЫ

им. т.т. Ворошилова и Сырцова.

г. Ростов н/Дону, Мало-Садовая, № 125,

телеф. №№ 83 и 2-88.

ИЗГОТОВЛЯЮТ:

Всевозможное чугунное литье без обработки и с обработкой механической.

ИСПОЛНЯЮТ:

Кузнечные, котельные и вальцевые работы.

Принимают полное оборудование мельниц, маслобоен и ремонт силовых установок.

На заказы допускаются льготные платежи.

892

Буковского). Г. Краснодар. Раб. — 141. Двиг. — 3 внутр. сгор., мощн. — 92 л. с.

САЛЬСКИЙ ОКР.

Государственные.

Чугунно-литейный з-д Отместхоза Сальского окружного исполкома. С. Торговое, уг. Маринской и Заводской ул.; п. о. Вороново-Николаевское; ст. Торговое, Влк. ж. д. Пр-ство частей с.-х. машин, нарезка вальцов и ремонт с.-х. машин и орудий. Раб. — 31. Двиг. — 1 внутрен. сгор., мощн. — 28 л. с.

СТАВРОПОЛЬСКИЙ ОКР.

Государственные.

Гвоздильный з-д (б. Попова). Г. Ставрополь. Раб.—6. Двиг.—3, мощн.—44 л. с. (Аренд.).

Машиностроительный з-д с.-х. машин, орудий. Посел. Торговый. Раб. — 25. (Аренд.).

Машиностроительный з-д с.-х. машин, орудий ГСНХ. Г. Ставрополь. Раб. — 75.

ТАГАНРОГСКИЙ ОКР.

Государственные.

Котельный Таганрогский з-д Южмаштреста (б. Акц. О-ва Вильде и К⁰). Ст. Таганрог, Дон. ж. д. Раб. — 250. Двиг. — 4, мощн. — 350 л. с. (Консерв.).

Котельный Таганрогский з-д (б. Акц. О-ва Вильде и К⁰). Г. Таганрог. Раб.—31. Двиг.— 3, мощн. — 360 л. с.

Кузнечно-механическая мастерская. Г. Таганрог, Кладбищенская ул. Двиг. — 1, мощн. — 3 л. с. (Аренд.).

Литейный и механический з-д Донецкого ГСНХ. Г. Таганрог. Гимназическая ул., 37. Раб. — 39.

Литейный механический з-д (б. Союз-кредит). Г. Таганрог. Двиг. — 3, мощн. — 85. (Аренд.).

Машиностроительный Таганрогский з-д ВСНХ (б. Кебера и К⁰). Г. Таганрог. Раб. — 119. Двиг. — 1, мощн. — 130 л. с.

Машиностроительный Механический з-д «Трестмашин» ГСНХ. Г. Таганрог. Раб.—174.

Механический Таганрогский з-д Южмаштреста (б. Русско-Балтийского акц. о-ва). Г. Таганрог. Раб. — 217. (Консерв.).

Слесарно-механическая и литейная мастерская (б. Ждановского). Г. Таганрог. Двиг. — 1, мощн. — 18 л. с. (Аренд.).

Чугунно-литейный з-д объединения «Донецметаллпродукт». Г. Таганрог, Кузнечная биржа, 29. Раб. — 93. Двиг. — 5, мощн. — 172 л. с.

ЧЕРНОМОРСКИЙ ОКР.

Государственные.

Резервуаров бензиновых пр-ство Московского Машинотреста. Г. Скобешков. Раб. — 91. Двиг. — 1 внутр. сгор., мощн. — 30 л. с.

ШАХТИНСКИЙ ОКР.

Кооперативные.

Механическая мастерская Константиновской артели пищевиков «Объединенный Труд» (б. Чеснокова). Сл. Константиновская, Набережная, 3. Раб. — 10. Двиг. — 1 внутр. сгор., мощн. — 12 л. с.

Г. ГРОЗНЫЙ.

Государственные.

Механический з-д (б. Бур). Г. Грозный. Раб. — 28. (Аренд.).

Механический з-д (б. Газнева). Г. Грозный. (Аренд.).

Механический з-д (б. Гауфа). Г. Грозный. Двиг. — 2, мощн. — 36 л. с. (Аренд.).

Чугунно-литейный з-д «Красный Труд» ГСНХ. Г. Грозный. Раб. — 58. Двиг. —2. мощн. — 56 л. с.

КАРАЧАЕВО-ЧЕРКЕССКАЯ АВТ. ОБЛ.

Государственные.

Чугунно-литейный з-д Управления Местного Хозяйства. Г. Барал-Пашинск. Раб. — 23. Двиг. — 1 электромот.

ЧЕЧЕНСКАЯ АВТ. ОБЛ.

Государственные.

Механический з-д «Красный Рабочий» Чечторгпрома. Г. Грозный, Коммунистическая ул., 14. Раб. — 18. Двиг. — мощн. — 20 л. с.

СИБИРСКИЙ КРАЙ.

АЧИНСКИЙ ОКР.

Государственные.

Механическая мастерская № 4 ГСНХ (б. «Вопром» и «Металл»»). Г. Ачинск. Двиг. — 1, мощн. — 12 л. с.

БАРНАУЛЬСКИЙ ОКР.

Государственные.

Чугунно-литейный и механический з-д ГОМХ. Г. Барнаул, 2-я Алтайская ул. Раб. — 36. Двиг. — 1.

Кооперативные.

Механический з-д «Молот и Серп» Алтайского Сельскосоюза Кооперативов. Г. Бар-

ЧУГУНО-ЛИТЕЙНЫЙ И МЕХАНИЧЕСКИЙ ЗАВОД
„МОЛОТ и СЕРП“
в гор. Барнауле, Алтайской губ.

Завод „МОЛОТ и СЕРП“, организовавшийся в 1917 году на месте бывшего канатно-веревочного завода „Шпагат“ на протяжении последующих лет постепенно разрастался, превращаясь в предприятие по обслуживанию земледельческой и маслодельной промышленности, доставляя разного рода орудия производства и запасные части к ним.

В ДАННЫЙ МОМЕНТ ЗАВОД ИМЕЕТ:

1) Литейный цех с единственной в Сибири печью для изготовления ковкого чугуна. — 2) Механический цех с кузнечным и котельным отделениями. — 3) Деревообделочный цех. — 4) Жестяночный цех. — 5) Ремонтный цех (бывший завод „СИЛА“).

ИЗГОТОВЛЯЕТ:

Молотилки. — Веялки. — Брички колонистские. — Ходки. — Все запасные части к сельско-хозяйственным машинам из серого и ковкого чугуна. — Маслообработники. — Маслобойки ручные и приводные. — Приводы конные. — Баки квасильные. — Фляги. — Ушаты. — Молокомеры и проч.

ПРОИЗВОДИТ:

ВСЕВОЗМОЖНЫЙ РЕМОНТ МАШИН, СТАНКОВ И ОБОРУДОВАНИЯ.

ЦЕНЫ

на продукцию массового производства вне конкуренции (довоенные и ниже).

По специальным заказам и ремонтам по соглашению.

318

наул, Конец Пушкинской ул., 7-й Прутский пер. Раб. — 345. Двиг. — 1 пар., 1 внутр. сгор., мощн. — 70 л. с.

Частные.

Чугунно-литейная мастерская Назарова, П. М. Г. Барнаул, Кирпичный сарай, р. Пивоварки. Раб — 11. Двиг. — 1, мощн. — 2 л. с.

БИЙСКИЙ ОКР.

Государственные.

Чугунно-литейный з-д «Алтай» Реченского райисполкома. Пос. Троицкий; п. о. и ст. Б.-Речка, Томск ж. д. Литье чугуна и ремонт с.-х. машин. Раб. — 11. Двиг. — 1 пар., мощн. — 8 л. с.

Чугунно-литейный з-д Промкомбината (б. Яровцева). Г. Бийск, Иркутская ул. Раб. — 28. Двиг. — 1 пар., мощн. — 12 л. с.

КАМЕНСКИЙ ОКР.

Государственные.

Механический з-д «Труд» Отместхоза. Г. Камень, ул. Ленина. Чугунные части к сел.-хоз. машинам. Раб. — 22. Двиг. — мощн. — 8 л. с.

КРАСНОЯРСКИЙ ОКР.

Государственные.

Механический з-д № 1 ГСНХ. Г. Красноярск. Раб. — 15.

Механический з-д № 2 ГСНХ. Г. Красноярск. Раб. — 34.

Механический з-д № 3 ГСНХ. Г. Красноярск, Советская ул., 8. Раб. — 23. Двиг. — 2, мощн. — 17,5 л. с.

НОВО-НИКОЛАЕВСКИЙ ОКР.

Государственные.

Весовая мастерская з-да «Труд». Г. Ново-Николаевск, Большевистская ул., 140.

Слесарная мастерская з-да «Труд». Г. Ново-Николаевск, Большевистская ул., 140. Пр-ство частей для машин.

Чугунно-литейная и механическая Ново-Николаевская мастерская (б. Сухарный з-д). Г. Ново-Николаевск. Ремонт машин и литье частей с.-х. машин. Раб. — 195. Двиг. — мощн — 19 л. с.

ОМСКИЙ ОКР.

Государственные.

Механический з-д, им. Зиновьева, Омского Металлотреста (б. «Энергия»). Г. Омск, 5-я линия, 127. Выработка веялок, катков, сортировок и других с.-х. орудий. Раб — 148. Двиг. — 1 пар., мощн. — 68 л. с.

Механический з-д «Красный Пахарь» Металлотреста (б. «Рандруп»). Г. Омск, ул. Герцена, 74. Выработка с.-х. орудий и плугов. Раб. — 257. Двиг. — 1 пар., мощн. — 128 л. с.

Механический з-д, им. Смирнова, Металлотреста. Г. Омск, Пионерская ул., 1. Пр-ство с.-х. орудий. Раб. — 25. Двиг. — 2, мощн. — 94 л. с.

Кооперативные.

Сепараторное пр-ство Омского союза молочных кооперативов. Г. Омск, ул. К. Маркса, 9. Раб. — 44. Двиг. — 1 электромот., мощн. — 5 л. с.

Частные.

Жестяное пр-ство Гуревича, С. И. (б. его же). Г. Омск, Лермонтовская ул., 19. Раб. — 12.

ТОМСКИЙ ОКР.

Государственные.

Механический з-д «Республика» Томского Коммунального Треста. Г. Томск, Белая ул., 5. Раб. — 27. Двиг. — 1 пар, мощн. — 12 л. с.

Чугунно-литейный и механический з-д Маргруппы. Г. Мариинск, за городом. Ремонт с.-х. орудий. Раб. — 54. Двиг. — 1 пар., 2 внут. сгор., мощн. — 68 л. с.

Частные.

Весовая мастерская «Метровес» Бесходарнова, И. П. (б. Страшненко). Г. Томск, Фарфорный пер., 6. Раб. — 47.

Ремонтная мастерская «Весомер» Страшненко, В. Т. Г. Томск, Обруб, 4. Ремонт и переделка весов. Раб. — 20.

ИРКУТСКАЯ ГУБ.

Частные.

Чугунно-литейная и механическая мастерская т-ва «Литейщик». Посел. Ленина, Базарная пл.; п. о. и ст. Инокентьевская, Заб. ж. д. Отливка частей машин. Раб. — 12. Двиг — 1, мощн. — 6 л. с.

ДАЛЬНЕ-ВОСТОЧНАЯ ОБЛ.

АМУРСКАЯ ГУБ.

Государственные.

Механический з-д «I-й Амурский Металлист» Губотместхоза (б. Афанасьева и Боровика). Г. Благовещенск, Партизанская ул., 44. Изготовление столовых весов, гирь, молотилок и друг. с.-х. орудий. Раб—78. Двиг.— 1 пар., мощн. — 45 л. с.

Государственный

Механический и Чугунно-Литейный Завод

„1-й Амурский Металлист“.

ЗАВОД ПРИНИМАЕТ:

изготовление паровых машин, паровых котлов, керосиновых двигателей, пожарных машин, ковшей, бутар и запасных частей для приисковых драг, весов столовых „Беранже“, весов неравноплечных, сотенных, гирь килограммовых, сотенных и разновесов, а также ремонт и переделку весов на метрическую систему, молотилок „Чемпион“, конных приводов, веялок, сортировок куколе-отборников, лемехов, запасных частей к сельскохозяйственным машинам и орудям.

Оборудование маслобойных заводов, паровых мельниц, табачных фабрик, разное чугунное и медное литье и проч.

На заводе имеютея всегда в готовом виде:

Молотилки „Чемпион“ № 2, конные приводы харьковского образца, запасные части сельско-хозяйственных машин, орудий, весы столов. „Беранже“, грузоподъемностью от 2-х до 25 килограммов, весы сотенные, гири килограммовые и разновесы, гидравлическ. маслобойные прессы.

Срочность и доброкачественность исполнения заказов гарантируется.

Г. БЛАГОВЕЩЕНСК.

Телефон № 315.

273

ПРИМОРСКАЯ ГУБ.

Государственные.

Балонная мастерская Нефтесиндиката. Г. Владивосток, 1-я Речка, берег Амурского залива. Раб.— 7. Двиг. — 1 электромот., мощн. — 2 л. с.

Частные.

Механическая мастерская Альберс, А. Г. Г. Владивосток, Суйфунская ул., 5. Раб. — 14. Двиг. — 3 пар., мощн. — 7 л. с.

Механическая мастерская Шилова, М. М. и **Ярополова, П. А.** Г. Владивосток, Корабельная наб., против Штабной пристани. Раб. — 10. Двиг. — 2 электромот., мощн. — 63 л. с.

Механическая и чугунно-литейная мастерская Лан-И-Сан. Г. Никольск-Уссурийск, Кузнечная ул., 4. Раб. — 7 Двиг. — 1 электромот., мощн. — 4 л. с.

Судо-ремонтная мастерская т-ва Бринер и К°. Г. Владивосток. Раб. — 10. Двиг. — 1 пар., мощн. — 8 л. с.

Чугунно-литейная мастерская Го-Ван-Ляна. Г. Владивосток, Амурская ул., 50. Раб. — 12. Двиг. — 1 электромот., мощн. — 2 л. с.

Чугунно-литейная мастерская Нан-Кин-Луна. Г. Владивосток, Карейская ул., 7.

Чугунно-литейная мастерская За-Де-Шина. Г. Владивосток, Набережная ул., 10.

АВТОНОМ. ОБЛАСТИ.

ВОТСКАЯ АВТ. ОБЛ.

Государственные.

Охотничьих ружей ф-ка Отместхоза (б. Евдокимова). Г. Ижевск. Раб. — 165. Двиг. — 3, мощн. — 23,5 л. с.

С.-х. машин, орудий мастерская ГСНХ. Ст. Глазов, Перм. ж. д. (Консерв.).

Чугунно-литейный з-д ГСНХ (б. Ружейная ф-ка Березина). Г. Ижевск. Раб. — 11. Двиг. — 1, мощн. — 9 л. с. (Консерв.).

ОБЛАСТЬ КОМИ.

Государственные.

Чугунно-литейный з-д Отместхоза (бр. Бетардаки). С. Нювчим, прист. Устьсысольск: п. о. Нювчим. Раб.—115. Двиг.—мощн.— 20 л. с.

БАШКИРСКАЯ АССР.

Государственные.

Кузнечно-слесарная мастерская Белебеевского Исправдома. Г. Белебей, Белебеевского кант., Шоссейная ул. Раб. — 15.

Листопрокатный Тирлянский з-д Белорецкого Горного Округа (б. Акц. О-ва Белорецких железоделательных з-дов Пашковых). с. и п. о. Тирлян, Тамьяно-Катайского кант. Раб. — 1131. Двиг. — мощн. — 2300 л. с.

Металлургический и железоделательный з-д Белорецкого Горного Округа (б. Акц. О-ва Белорецких железоделательных з-дов Пашковых). Г. Белорецк, Тамьяно-Катайского кант. Раб. — 2575. Двиг. — 3, мощн. — 5600 л. с.

Проволочно-гвоздильный з-д Белорецкого Горного Округа (б. Акц. О-ва Белорецких железоделательных з-дов Пашковых). Г. Белорецк, Тамьяно-Катайского кант. Раб. — 894. Двиг. — 52, мощн. — 1217 л. с.

Чугунно-медно-литейный и механический з-д № 1 Башпрома (б. Гутмана). Г. Уфа, ул. Октябрьской Революции, 74. Раб. — 91. Двиг. — 1 внутр. сгор., мощн. — 18 л. с.

Кооперативные.

Железно-медно-ткацкая Кустарная Артель. Благовещенская вол., Благовещенский Завод; п. о. и прист. Благовещенский Завод.

Раб. — 16. Пр-ство веялочной железной ткани.

Ремонтная мастерская Коллектива Безработных Металлистов. Г. Стерлитамак, Стерлитамакского кант. Ремонт с.-х. орудий. Раб. — 25.

Слесарная мастерская Коллектива Безработных Металлистов. Г. Уфа, Зенцова ул., 55. Раб. — 30. Двиг. — 1 внутр. сгор., мощн. — 5 л. с.

С.-х. орудий ремонтная мастерская Коллектива Безработных Металлистов. Г. Стерлитамак, Интернациональная ул., 35. Раб. — 25.

КАЗАКСКАЯ АССР.

АКМОЛИНСКАЯ ГУБ.

Государственные.

Механический з-д Отместхоза, им. Ленина. Г. Петропавловск, ул. Ленина, 43. Изготовление частей с.-х. машин и их ремонт. Раб. — 42. Двиг. — 1 пар., мощн. — 24 л. с.

СЕМИПАЛАТИНСКАЯ ГУБ.

Кооперативные.

Ремонтная мастерская Объединения Безработных. Г. Устьпашиногорск, Большая ул., 48. Ремонт с.-х. машин, велосипедов и проч. Раб. — 6. Двиг. — 1 пар.

УРАЛЬСКАЯ ГУБ.

Государственные.

Чугунно-литейный и механический з-д им. Ленина Уралгуботместхоза (б. Винклера). Г. Уральск, Спартаковская ул., 29. Литье медно-чугунных изделий и ремонт с.-х. машин. Раб. — 45. Двиг. — 1 внутр. сгор., мощн. — 6,5 л. с.

КАРЕЛЬСКАЯ АССР.

Государственные.

Металлургическо-механический Онежский з-д «Онегзавод» (б. Александровский з-д). Г. Петрозаводск. В состав з-да входят цехи:

Лесопильный цех. Распиловка досок. Раб. — 32. Двиг. — 1 пар., мощн. — 25 л. с.

Литейный и кирпичный цех. Пр-ство кирпича, литье чугуна и меди. Раб. — 168. Двиг. — 2 вод., 4 пар., 4 электромот., мощн. — 930 л. с.

Паровозный и ремонтно-механический цех. Ремонт и постройка новых частей металлических изделий и ремонт станков, пароходов, установка моторов. Раб. —281. Двиг. — 13 электромот., мощн. — 310 л. с.

Штамповочный цех. Штамповка снарядов и др. изделий. Раб. — 36.

Электротехнический цех.

Ремонтно-строительная часть. Раб. — 31.

Механическая мастерская Карсовнархоза. Г. Петрозаводск, Садовая ул., 3. Ремонт весов и гирь. Раб. — 7. Двиг. — 1 электромот., мощн. 5 л. с.

Кооперативные.

Железо-ковательный з-д Мегредского с.-х. кооперативного т-ва (б. н-ков графа Кутуева, В. Е.). Пр-ство топоров, лопат и др. простейших с.-х. орудий. Раб. — 8. Двиг. — 5 вод. колес, мощн. — 100 л. с.

КРЫМСКАЯ АССР.

Государственные.

Механический и чугунно-литейный з-д «Крымское машиностроение». Г. Симферополь, Временная ул., 1. Ремонт машин, пр-ство табако-резательных ножей и гирь. Раб. — 61. Двиг. — 1 внутр. сгор., мощн. — 25 л. с.

Механический морской Севастопольский з-д. Г. Севастополь, Южная бухта. Пр-ство пожарных инструментов, разборка судов, изготовление вагонеток, ремонт судов и паровозов. Раб. — 1885. Двиг. — 10 пар., 25 электромот., мощн. — 4970 л. с.

Механический з-д им. Ленина Джанрайисполкома. Г. Джанкой, Ленинская ул. Пр-ство с.-х. машин и орудий. Раб. — 60. Двиг. — 1 пар., мощн. — 46 л. с.

Кооперативные.

Слесарно-механическая мастерская «Работник» Керченского промышленно-кооперативного т-ва. Г. Керчь, 2-я Босфорская ул., 24. Раб. — 12. Двиг. — 1 пар.

Судо-ремонтная мастерская Коллектива Металлистов. Г. Керчь, Ардмиралтейский пер., 3. Ремонт судов и с.-х. машин. Раб. — 23 Двиг. — 2, мощн. — 60 л. с. (Аренд.).

Чугунно-литейный з-д (б. Золотарева). Г. Керчь, 2-я Морская ул., 9. Раб. — 11. Двиг. — 1 пар.

Частные.

Механическая мастерская Бераснома, В. Н. (б. Ланкемана). Ст. Сарабуз, Южн. ж. д.; п. о. Спат. Изготовление частей с.-х. орудий и ремонт их. Раб. — 23. Двиг. — 1 электромот., мощн. — 18 л. с. (Аренд.)

Механический з-д Катайгородского, Э. Б. (б. Бухштаба). Г. Керчь, Херксулидевская ул., 35/36. Раб. — 12. Двиг. — 1 пар. (Аренд.).

Чугунно-литейный з-д Бедризова, А. И. (б. его же). Г. Феодосия, Симферопольское

Государственно-местный Промышленный Трест

Онежский металлургический и механический завод

гор. Петрозаводск, Автономной Карельской ССР.

В состав Треста входят:

1) Онежский завод в г. Петрозаводске (связан железнодорожным путем с Ленинградом и водными путями с Волжским бассейном).

2) Арендованный Снарядный, Механический и Литейный „Петрозавод“ в гор. Ленинграде, М. Охта, Новочеркасский пер., 1, тел. № 612-60 и 544-66.

ТРЕСТ ИЗГОТОВЛЯЕТ:

1. **Насосы Айвейлера.**
2. **Чугунное и медное литье** (в черном виде и с механической обработкой), железнодорожное чугунное литье, трансмиссионные части, разнообразные чугунные и медные части оборудований промышленных предприятий. Чугунные отливки весом до 300 пуд. и медные до 15 пуд.
3. **Стальные и железные поковки** (в черном виде и с механической обработкой): оси, валы, железнодорожные поковки, болты, фасонные поковки, штампованные изделия, горный инструмент, арматура для электропередач.
4. **Прокатные фабрикаты** — катанная сталь — круглая, квадратная до 30 *мм* и выше.
5. **Клепанные конструкции и котельные работы** — строительные фермы, колонны, резервуары.
6. **Артиллерийские снаряды.**
7. **Целые механизмы:** керосиновые лодочные моторы, дорожные катки, простые подъемники, механизмы для заводских оборудований.
8. **Ремонт паровозов и пароходов.**

Заказы принимаются по специальному запросу.

Отправка грузов производится по железным дорогам и водным путям.

ПРЕДСТАВИТЕЛИ: в Москве — инж. Н. В. Печенкин: Софийка, 13, кв. 3, тел. 3-14-44.
„ Ленинграде — инж. Л. И. Дымшиц: Херсонская, 1, кв. 17, тел. 1-76-22.

ТЕКУЩИЕ СЧЕТА в Промбанке в Москве за № 754.
„ „ „ Ленинграде за № 1386.
„ Карельской конторе Госбанка в Петрозаводске за № 14.

Телеграфный адрес в Петрозаводске, Ленинграде, Москве — „ОНЕГЗАВОД“.

63

шоссе. Раб. — 6. Двиг. — 2 внутр. сгор., мощн. — 24 л. с. (Аренд.).

Чугунно-литейный з-д Мильруда, И. М. (б. Кацина). Г. Евпатория, Поперечная ул., 10. Пр-ство косарок, букеров, жаток и сеялок. Раб. 20. Двиг. — 1 внутр. сгор., мощн. — 8 — 10 л. с.

НЕМЦЕВ ПОВОЛЖЬЯ АССР.

Государственные.

Чугунно-литейный з-д «Возрождение» Немпрома (б. Шефера). Г. Марксштадт, Фабричная ул., 2; ст. Покровск, Р.-Ур. ж. д. Пр-ство с.-х. машин. Раб. — 370. Двиг. — 1 пар., 2 внутр. сгор., 3 вод., мощн. — 191 л. с.

Чугунно-литейный и механический з-д «Рекорд» (б. Леснокатамышского Т-ва). С. Лес-Катамыш; п. о. Усть-Золиха; прист. Банновка. Раб. — 74. Двиг. — 1 пар., мощн. — 25 л. с.

Кооперативные.

Вальцерезная мастерская Немсельскосоюза (б. Гаас, И. Е. и А. Е.). Г. Красный Кут, Вокзальная ул., 45. Раб. — 2. Двиг. — 2 пар., мощн. — 100 л. с.

Веялочное пр-ство Меловской Артели Веялочников (б. Камышинского уездного земства). С. Меловое; п. о. и ст. Золотое Ю.-Вост. ж. д. Раб. — 27.

Кузнечное пр-ство Российской Промышленно-Кооперативной Артели Кузнецов-Фургонщиков и Веялочников. С. Россоши; п. о. Каменка; ст. Неткачево, Р.-Ур. ж. д.; прист. Н.-Банновка. Пр-ство фур, веялок и проч. Раб. — 46.

ТАТАРСКАЯ АССР.

Государственные.

Медно-литейный Государственный з-д «Альфа». Г. Казань. Двиг. — 1 электромот., мощн. — 6,9 л. с.

Механическая мастерская Комбината Издательства и Печати. Г. Казань, Чернышевская ул., 99. Пр-ство пишущих машин. Раб. — 10.

Механический з-д «Серп и Молот» Металлотреста. Г. Казань, Московская ул., 4/6. Пр-ство с.-х. машин. Раб. — 95. Двиг. — 1 электромот., мощн. — 20 л. с.

Механический з-д Металлотреста (б. Праворова, А. М.). Г. Чистополь, изготовление с.-х. машин и орудий. Раб. — 43. Двиг. — 1 пар., 2 внутр. сгор. мощн. — 64 л. с.

Механический з-д № 2 Чистопольского Промобъединения (б. Сумина, И. Д.). Г. Чистополь, Верхний Кузнечный ряд. Выработка разных железных изделий, плугов и ремонт с.-х. орудий. Раб. — 8. Двиг. — 1 пар., мощн. — 8 л. с.

Слесарно-кузнечная мастерская Дома подростков № 3 Наркомпроса. Г. Казань, Б. Казанская ул., 7. Раб. — 14.

Чугунно-медно-литейный и механический з-д «Красный Путь» Металлотреста. Г. Казань, Поперечно-Мокрая ул., 5. Раб. — 88. Двиг. — 1 пар., мощн. — 20 л. с.

Кооперативные.

Слесарная мастерская Коллектива Безработных Металлистов при Бирже Труда. Г. Казань, Рыбнорядская ул., 19. Раб. — 20.

Частные.

Механическая мастерская «Весы» Николаева, Н. М. Г. Казань, Б. Варламовская и Московская ул., 5/48. Пр-ство весов и гирь. Раб. — 11. Двиг. — 2 электромот., мощн. — 6,5 л. с. (Аренд.).

УССР.

АРТЕМОВСКИЙ ОКР.

Государственные.

Машиностроительный Горловский з-д «Донуголь» (б. Горловский Артиллерийский з-д). Посел. Горловка, Петровского р.; п. о. и ст. Горловка. Дон. ж. д. Пр-ство машин, насосов, ремонт и разное литье. Раб. — 408. Двиг. — электромот., мощн. — 120 л. с.

Металлургический и машиностроительный Краматорский з-д «Донугля» (б. Краматорское Металлургическое О-во). Посел. Краматорская; п. о. и ст. Краматорская, Дон. ж. д. Раб. — 5272. Двиг. — 3 турб., мощн. — 7620 л. с.

Металлические конструкции Москмаштреста. Посел. Краматорская; п. о. и ст. Краматорская, Дон. ж. д. Раб. — 45.

Металлургический Константиновский з-д «Рудметаллторг» Акц. О-ва «Рудметаллторг» (б. Константиновский железопрокатный з-д Бельгийского Акц. О-ва). Посел. и п. о. Константиновка; ст. Константиновка, Дон. ж. д. Раб. — 416. Двиг. — 2 электромот., мощн. — 1700 л. с.

Проволочно-гвоздильный Артемовский з-д «Победа Труда» Окрместхоза (б. Французова, В. Г.). Г. Артемовск, Рождественская ул., 1. Пр-ство гвоздей, проволоки, болтов и гаек. Раб. 430. Двиг. — 1 паров., 1 газоген., мощн. — 380 л. с.

Чугунно-и сталелитейный и механический Торсунский з-д им. Ворошилова, Южмаштреста. Пос. Торецкий; п. о. и ст. Друж-

R.S.F.S.R. Allrussischer Volkswirtschaftsrat
Staatliche Fabrik
für Landwirtsaftlichen Machinenbau
„Wosroschdenie"
des Zentral Volkswirtstsaftrates, Marxstadt. A.S.S.R. d.W.D.

Р.С.Ф.С.Р. В.С.Н.Х.
ГОСУДАРСТВЕННЫЙ ЗАВОД.
СЕЛЬСКО-ХОЗЯЙСТВЕННОГО МАШИНОСТРОЕНИЯ
„ВОЗРОЖДЕНИЕ"
ЦЕНТРАЛЬНОГО СОВЕТА НАРОДНОГО ХОЗЯЙСТВА А.С.С.РЕСПУБЛИКИ
НЕМЦЕВ ПОВОЛОЖЬЯ г МАРКСШТАДТ.

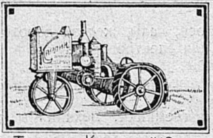

ТРАКТОР „КАРЛИК" 12
КОНСТРУКЦИИ
Я.В. МАМИНА И СЫНА

Telegrammadresse:
Marxstadt.-„Wosroschdenie".
Адрес для телеграмм:
МАРКСШТАДТ-„ВОЗРОЖДЕНИЕ"
МОСКОВСКОЕ ПРЕДСТАВИТЕЛЬСТВО
ГОСУДАРСТВЕННОГО ЗАВОДА ВОЗРОЖДЕНИЕ
„НЕМТОРГ" АДРЕС: МОСКВА ВЕРХНИЕ ТОРГОВЫЕ РЯДЫ
N 182, ТЕЛЕФОН 2-46-75.

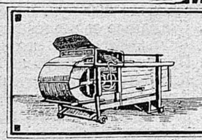

ВЕЯЛКА „МАЛЫШКО"
ПРОИЗВОДИТЕЛЬНОСТЬ 400 пуд.
В 8 РАБОЧИХ ЧАСОВ

ТРАКТОРНЫЙ ЦЕХ ОБОРУДОВАН ИСКЛЮЧИТЕЛЬНО
ПЕРВОКЛАСНЫМИ ЗАГРАНИННЫМИ СТАНКАМИ.
МАССОВОЕ ПРОИЗВОДСТВО
ВЫПУСК ДО 3^{x} ШТУК В ДЕНЬ
ПЕРВОКЛАСНОЕ ИСПОЛНЕНИЕ

ОБОРУДОВАНИЕ: МУКОМОЛЬНЫХ МЕЛЬНИЦ
МАСЛОБОЕК, ТАБАЧНЫХ ФАБРИК и т. д.
ПЛУГА, БОРОНЫ, ВЕЯЛКИ, ПРОСОРУШКИ
СОРТИРОВКИ ДО 5000 шт. в год.
ЧУГУННОЕ И МЕДНОЕ ЛИТЬЕ ЖЕЛЕЗНЫЕ ПОКОВКИ

ГОСУДАРСТВЕННЫЙ
Сталинградский Металлургический Завод
„КРАСНЫЙ ОКТЯБРЬ“
в Сталинграде на/В.

(ДЕЙСТВУЕТ НА ПРАВАХ САМОСТОЯТЕЛЬНОГО ТРЕСТА).

Почтовый адрес: Сталинград, завод **„Красный Октябрь“**
Телеграфный адрес: **„Красоктябрь“**

КОНТОРЫ ЗАВОДА:

Москва: Почтовый адрес: Третьяковский проезд, помещение № 10.
Телеграфный адрес: **„Стальоктябрь“**.—Тел.: 3-70-40 и 3-92-53.

Ленинград: Почтовый адрес: Проспект 25 Октября, № 5, кв. 8.
Телеграфный адрес: **„Красоктябрь“**.—Телефон: 6-26-66.

Харьков: Почтовый адрес: Пушкинская ул., № 1.
Телеграфный адрес: **„Красоктябрь“**.– Телефон 28-72.

Баку: Почтовый адрес: Улица Фиолетова и Кооперативная, № 13/8.
Телеграфный адрес: **„Красоктябрь“**.—Телефон 20-87.

Ташкент: Почтовый адрес: Зерабулакская, 3.
Телеграфный адрес: **„Красоктябрь“**.—Телефон 473.

ИЗГОТОВЛЯЕТ И ПРОДАЕТ:

Железо сортовое: (круглое, квадратное, полосовое, шинное, обручное, угловое равностороннее и неравностороннее, шаблонное, проволоку и специальное гвоздильное).

Листовое железо: (универсальное, резервуарное и котельное).

Кровельное и оцинкованное железо разных разновесов и парсовое.

Сталь: (осевую, поковочную, рессорную, вагонную и инструментальную).

Лопаты: (данцигские, франкфуртские и балластные).

Накладки и подкладки железнодорожные.

ПРИНИМАЕТ ЗАКАЗЫ НА:

Постройку и сборку мостовых ферм, кессонов, резервуаров и другие котельные работы.

ковка, Дон. ж. д. Раб. — 2014. Двиг. — 1 пар, мощн. — 1420 л. с.

Чугунно-литейный з-д Окрместхоза. Г. Артемовск, Соборная ул., 21. Раб. — 20. Двиг. — мощн. — 25 л. с.

Кооперативные.

Чугунно-литейный и механический з-д Коллектива Металлистов (б. Смирнова). Г. Славянск. Раб. — 29. Двиг. — 1 пар., мощн. — 12 л. с. (Аренд.).

Чугунно-литейная мастерская Петровского Сельского Комитета Взаимопомощи (б. Редько). С. Петровка; ст. и п. о. Краматорская, Дон. ж. д. Раб. — 15. Двиг. — электромот., мощн. 10 л. с.

Частные.

Слесарная мастерская Генета, Ф. (б. Северо-Донецкого Т-ва Пр-ства Металлических Изделий). Г. Славянск, Садовая ул., 7. Раб. — 30. Двиг. — 1 внутр. сгор., мощн. — 4 л. с. (Аренд.).

Ремонтные работы Руденко, Е. А. Посел. Краматорская; п. о. и ст. Краматорская, Дон. ж. д. Ремонт котлов. Раб. — 20.

Чугунно-литейный з-д Французова, Я. Г. (б. его же). Г. Артемовск, Тюремная ул., 5. Раб. 8. Двиг. — 1 внутр. сгор., мощн. — 10 л. с. (Аренд.).

БЕЛОЦЕРКОВСКИЙ ОКР.

Государственные.

С.-х. машин пр-ство. З-д им. 1-го Мая (б. Манцеля). Г. Белая-Церковь, Менуэльская ул., 5. Раб. — 250. Двиг. — 1 пар., 8 электромот., мощн. — 80 л. с.

БЕРДИЧЕВСКИЙ ОКР.

Государственные.

Машиностроительный Бердичевский Государственный з-д «Прогресс» Киевского Губметаллотреста. Г. Бердичев, Торговая пл., 3. Раб. — 156. Двиг. — 2 внутр. сгор., мощн. — 230 л. с.

Кооперативные.

Металло-пронатная мастерская Комитета по борьбе с безработицей (б. ф-ка серебряных изделий Равкина). Г. Бердичев, Бургомистерская ул., 5. Раб. — 34. Двиг. — 1 внутр. сгор., мощн. — 8 л. с.

ВИННИЦКИЙ ОКР.

Кооперативные.

Проволочно-гвоздильный з-д им. Воронцова (б. Фрумкина). Г. Екатеринослав, Озерная площ., 8. Раб. — 83. Двиг. — 1 электромот., мощн. — 435 л. с.

Проволочно-гвоздильный з-д им. Карла Либкнехта Екатеринославского Объединения треста «Югосталь» (б. Гантке). С. Н.-Днепровск; п. о. и ст. Н.-Днепровск, Ек. ж. д. Раб — 2522. Двиг. — 3 турбоген., 1 диз., мощн. — 6170 л. с.

Проволочно-гвоздильный з-д «Красный Профинтерн» Металлобъединения (б. Старр и К°). Г. Екатеринослав, Лесопильная ул., 1/2. Пр-ство гвоздей, проволоки и винтов. Раб. — 700. Двиг. — 1 пар., мощн. — 1000 л. с.

Ремонтный з-д, им. Ленина, Екатеринославского Губземуправления (б. Лащава). Г. Екатеринослав, Ленинградская ул., 76. Ремонт и изготовление с.-х. машин. Раб. — 43. Двиг. — 2 пар., 1 электромот., мощн. — 29 л. с.

Слесарная мастерская 1-й Детской Трудовой Колонии для беспризорных детей. Г. Екатеринослав, ул. Карла Либкнехта, 13. Раб. — 60.

Слесарная мастерская Детдома № 2 им. Парижской Коммуны. Г. Екатеринослав, просп. Карла Маркса, 94. Раб. — 4.

Трубный з-д им. Ленина Екатеринославского Объединения Южметаллтреста «Югосталь». Г. Екатеринослав, территория з-да им. Ленина; ст. Горяиново, Ек. ж. д. Пр-ство труб, принадлежностей к ним и проч. Раб. — 4207. Двиг. — 1 пар., 2 электромот., мощн. — 4400 л. с.

Цинковально-цыбарочный з-д Металлобъединения (б. Немировского). Г. Екатеринослав, Ленинградская ул., 68. Раб. — 6. Двиг. 2 пар., 1 электромот., мощн. — 28 л. с.

Чугунно-литейный з-д им. Артема Металлообъединения при Отместхозе (б. Мантеля). С. и п. о. Н.-Днепровск; ст. Н.-Днепровск, Ек. ж. д. Двиг. — 2 пар.

Чугунно-литейный и механический з-д «Молот» Комитета Биржи Труда (б. Львовича). Г. Винница, ул. Раковского, 4. Раб. — 68. Двиг. — 1 пар., мощн. — 20 л. с.

Чугунно-литейный з-д «Коммунар» Екатеринославского объединения треста «Югосталь» (б. з-д «Сириус»). Посел. Амур; п. о. и ст. Н.-Днепровск, Ек. ж. д. Раб. — 379. Двиг. — 2 пар., 45 электромот. внутр. сгор., мощн. — 1669 л. с.

ЕКАТЕРИНОСЛАВСКИЙ ОКР.

Государственные.

Инструментов пр-ство Ремесленного училища. Г. Новомосковск, 21. Раб. — 120.

Лопат стальных пр-ство з-д «Спартак» Металлообъединения (б. Когана). Г. Екатеринослав, Ленинградская ул., 13. Раб. — 170. Двиг. — 9 электромот., мощн. — 318,5 л. с.

Металлургический з-д «Коминтерн» Екатеринославского Объединения Южметаллтреста «Югосталь». Посел. Амур; п. о. и ст. Нижне-Днепровск, Ек. ж. д. Пр-ство кровельного и оцинкованного железа и лопат. Раб. — 1150. Двиг. — 2 пар., 13 электромот., мощн. — 10592 л. с.

Металлургический Днепровский Госзавод Южметаллтреста «Югосталь» (б. Днепровский з-д). Г. Каменское, Кладбищенская ул.; ст. Тритузная, Ек. ж. д.

Металлургический з-д им. Петровского, Екатеринославского Объединения Южметаллтреста «Югосталь» (б. Брянский з-д). Г. Екатеринослав, территория з-да им. Петровского; ст. Горяиново, Ек. ж. д. Пр-ство чугуна, сортового, кровельного и резервуарного железа, рельс, балок, мостов и проч. Раб. — 11951. Двиг. — 46 пар., 4 электромот., 5 газомот., мощн. — 36404 л. с.

Механический з-д цепей «Цепь» Металлообъединения (б. Зандера и Мартенсена). Г. Екатеринослав, Цепной пер., 1. Раб. — 99. Двиг. — 1 электромот., мощн. — 95 л. с.

Кооперативные.

Проволочных гвоздей пр-ство Рабочей артели «Днепрогвоздь» (б. Днепровский гвоздильный з-д). Посел. Амур, уг. Днепровской и Камчевской ул.; п. о. и ст. Н.-Днепровск, Ек. ж. д. Раб. — 67. Двиг. — 1 пар., мощн. — 240 л. с.

Проволочно-гвоздильный з-д Кустарно-промышленной артели «Интернационал». Г. Екатеринослав, Лесопильная ул., 3. Раб. — 12. Двиг. — 1 электромот., мощн. — 50 л. с.

Проволочно-гвоздильное пр-ство «Прозартель» (б. Шнуберга). Г. Екатеринослав, Упорная ул., 10. Раб. — 11. Двиг. — 1 электромот., мощн. — 50 л. с.

Ступочное пр-ство артели ступочников «Друг Селянина». Г. Екатеринослав, Плехановская ул., 16. Производство ступок. Раб. — 6. Двиг. — 1 электромот., мощн. — 5 л. с.

Чугунно-литейный з-д артели «Трудовая Вега» (б. Чугунно-Литейный з-д). Г. Екатеринослав, 1-я фабрика, 3. Раб. — 43. Двиг. — 1 пар., 1 электромот., мощн. — 17 л. с.

Чугунно-литейный з-д артели «Трудовая Легколит» (б. Чугунно-Литейный з-д Фуреш). Посел. Амур, Калячевская ул., 81; п. о. и ст. Н.-Днепровск, Ек. ж. д. Пр-ство чугунной посуды и печных приборов. Раб. — 41. Двиг. — 1 пар., мощн. — 10 л. с.

Штамповочно-слесарная мастерская артели безработных металлистов. Г. Екатеринослав, Центральная пл., 2. Раб. — 63. Двиг. — электромот., мощн. — 6 л. с.

Штамповочная мастерская Инвалидной артели «Прима». Г. Екатеринослав, ул. Карла Либкнехта, 2. Раб. — 60.

Частные.

Весов пр-ство Кейфмана, И. Я. (б. его же). Г. Екатеринослав, Ленинградская ул., 27. Раб. — 58. Двиг. — 1 электромот., мощн. — 5,5 л. с.

Весов пр-ство мастерская «Металлик» Мейданского, Витлина и Левина. Г. Екатеринослав, Ломаная ул., 6. Раб. — 23.

Петельное пр-ство Дубровского, И. Я. (б. его же). Г. Екатеринослав, Плехановская ул., 9. Раб. — 65. Двиг. — электромот., мощн. — 28 л. с.

Проволочно-гвоздильный з-д Альтера, Б. Р. (б. его же). Г. Екатеринослав, 1-я фабрика, 7. Раб. — 21. Двиг. — 1 пар., мощн. — 120 л. с. (Аренд.).

Чугунно-литейный з-д Райхмана, С. А. (б. его же). Г. Екатеринослав, Свердловская ул., 77. Раб. — 70. Двиг. — 1 пар., мощн. — 20 л. с. (Аренд.).

ЖИТОМИРСКИЙ ОКР.

Государственные.

Чугунно-литейный № 1 механический государственный з-д «Сельмаш» (б. Вайнштейна). Г. Житомир, ул. Либкнехта, 59. Пр-ство с.-х. машин. Раб. — 60. Двиг. — 3 электромот., 1 пар., мощн. — 35 л. с.

Кооперативные.

Механический з-д Волгубкомборбеза (б. Кагана, А. Б.). Г. Радомысль; ст. Ирша, Юго-З. ж. д. Пр-ство с.-х. машин. Раб. — 23. Двиг. — 1 пар., мощн. — 6 л. с.

Частные.

Чугунно-литейный з-д Гельфенбойм, У. и Гохштейн, И. (б. их же). Г. Новоград-Волынск, Корецкая ул. Раб. — 14. Двиг. — 1 внутр. сгор., мощн. — 6 л. с.

ЗАПОРОЖСКИЙ ОКР.

Государственные.

Авто-машин ремонтная мастерская Укравтопромторга (б. Мензиса, Л. Р.). Г. Запорожье, ул. Либкнехта, 74. Раб. — 111. Двиг. — 2 электромот., 1 внутр. сгор., мощн. — 46,5 л. с.

Машиностроительный з-д «Коммунар» Укртрестсельмаш. Г. Запорожье, Красноармейская ул., 13. Пр-ство земледельческих машин. Раб. — 2448. Двиг. — 3 пар., внут. сгор. 2 диз., мощн. — 715 л. с.

Проволочно-гвоздильный з-д «Интернационал». Г. Запорожье, Красноармейская ул., 5. Раб. — 466. Двиг. — пар., мощн. — 500 л. с.

Чугунно-литейный з-д № 1 Отдела Местной Промышленности Запорожского Округа (б. Гуревича, С. И.). Г. Запорожье, площ. Т. Шевченко. Пр-ство сел.-хоз. машин. Раб. — 122. Двиг. — 1 пар., 1 электромот. 1 внутр. сгор., мощн. — 48 л. с.

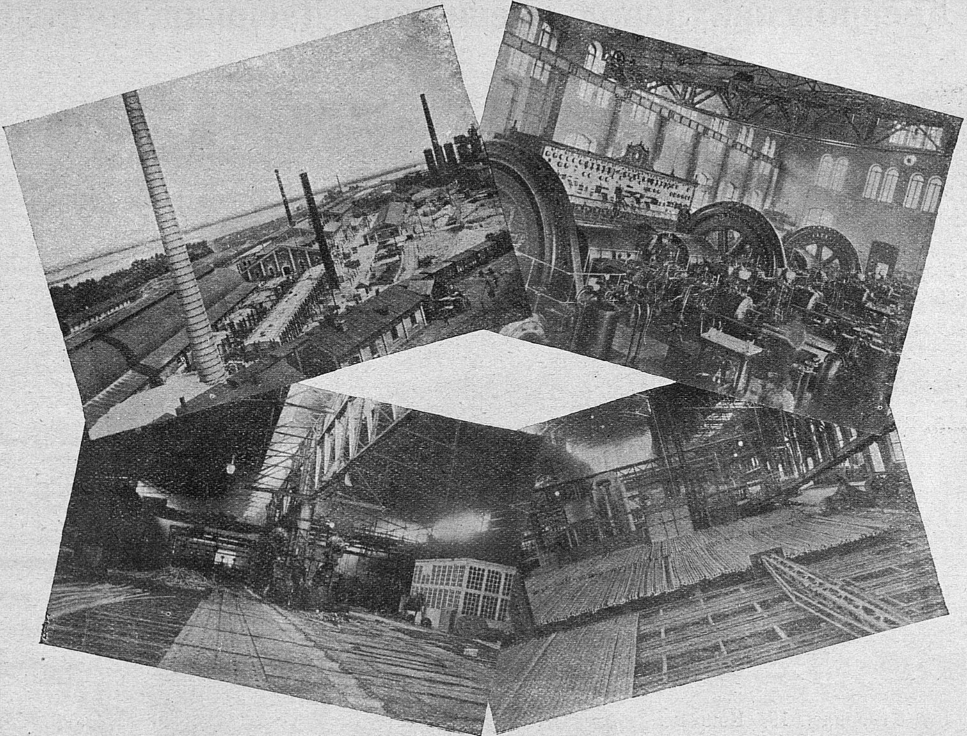

1) Общий вид завода. 2) Крутосортка. Железнодорожный отдел. 3) Внутренний вид машинного отделения. 4) Рельсопрокатный отдел.

Днепровский Завод имени тов. Дзержинского

треста „ЮГОСТАЛЬ“ в г. Каменском.

ПРАВЛЕНИЕ треста „Югосталь“ в гор. Харькове, ул. К. Либкнехта, 17/19.

АГЕНТСТВА: в Москве, Киеве, Ленинграде, Ростове и Тифлисе.

ЗАВОД ИЗГОТОВЛЯЕТ:

1) Рельсы всяких типов для паровых и конных железных дорог. 2) Рельсы легких профилей для рудников и копей. 3) Рельсовые скрепления. 4) Бандажи внутреннего диаметра от 350 до 2000 mm. 5) Паровозные, тендерные и вагонные оси. 6) Рессорную сталь — гладкую и желобчатую. 7) Двутавровое и корытное железо. 8) Колонное железо для колонн и колонны. 9) Катанные и кованные валы для приводов. 10) Листовое и универсальное железо и сталь. 11) Шахматное железо. 12) Волнистое железо. 13) Двуугловое, грядильное, лемешное, тавровое, угловое, полосовое, шинное, обручное, квадратное, круглое, полукруглое, колосниковое и разное фасонное литое железо и сталь. 14) Катанную проволоку от $5{,}_{25}$ mm. диаметром. 15) Паровые котлы обыкновенные, водотрубные и Гарбе. 16) Резервуары и баки. 17) Мостовые

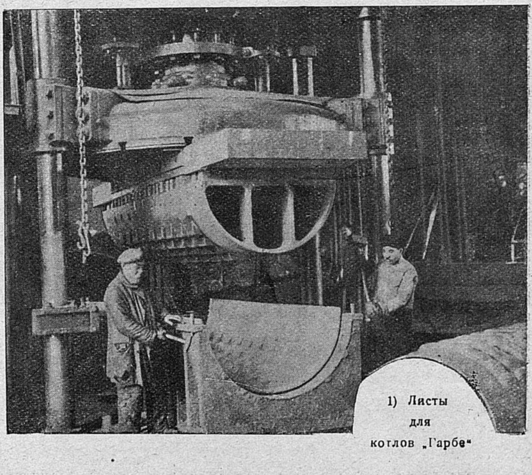

1) Листы для котлов „Гарбе“

Днепровский Завод имени тов. Дзержинского.

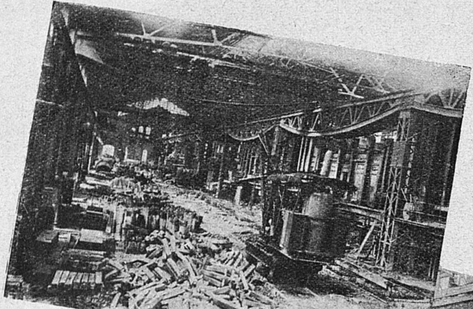

2) Мартеновское отделение.

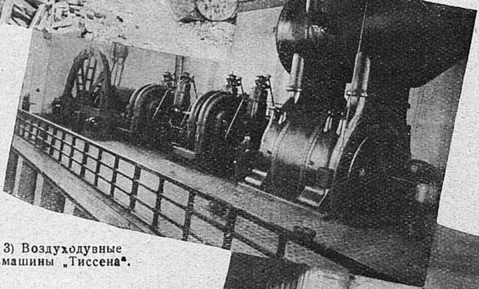

3) Воздуходувные машины „Тиссена“.

фермы. 18) Стропила. 19) Копры для шахт. 20) Железные вагончики для рудников и копей. 21) Стрелки и крестовины. 22) Чугун литейный, бессемеровский и мартеновский, передельный и зеркальный. 23) Стальную и чугунную отливку. 24) Гладкие и волнистые жаровые трубы. 25) Штампованные днища по специальному сортаменту. 26) Вагонные колесные центры. 27) Вагонные полускаты. 28) Огнеупорный кирпич. 29) Шлаковый кирпич.

ДНЕПРОВСКИЙ ГОСЗАВОД

4) Внутренний вид котельного отдела.

5) Рельсопрокатный отдел.

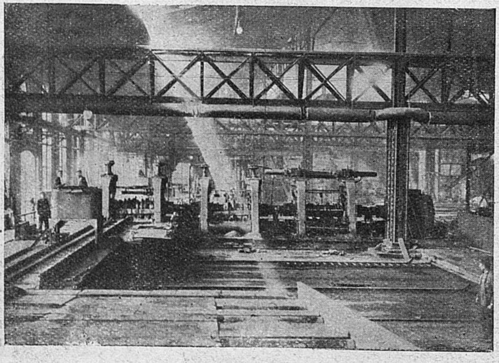

6) Рельсопрокатный стан

Чугунно-литейный и механический з-д Гуляйпольского Отместхоза (б. Акц. О-ва «Богатырь»). Г. Гуляйполе, ул. Шевченко. Раб. — 30. Двиг. 1 пар., 1 внутр. сгор., мощн. — 40 л. с.

Кооперативные.

Кузнечное пр-ство Запорожского Кустрайпромсоюза. С. и п. о. Вознесенка, Шоссейная ул.; ст. Запорожье, Ек. ж. д. Раб. — 20.

Кузнечно-столярное пр-ство Кустарно-Промысловой Артели «Кузстол» Запорожского Райкустпромсоюза. С. и п. о. Царицын-Кут. Запорожского ул.; ст. Конкриновка, Юж. ж. д. Раб. — 15.

Пожарного снаряжения пр-ство Запорожского Кустарно-Промыслово-Кооперативного Т-ва «Огнегас». Райкустпромсоюза. Г. Запорожье, Красноармейская ул., 29. Раб. — 20. Двиг. — 1 электромот., мощн. — 6.5 л. с.

Частные.

Весов пр-ство Васкевича, М. Ю. Г. Запорожье, Кузнечная ул., 10а. Раб. — 10. Двиг. — 2 электромот., мощн. — 8 л. с.

Чугунно-литейный з-д Балицкого, С. М. Г. Запорожье, Круговая ул., 27. Пр-ство частей с.-х. машин. Раб. — 9. Двиг. — 1 электромот., мощн. — 9 л. с.

Чугунно-литейный з-д Люкемсона, С. А. Г. Запорожье, Дачная ул., 23. Раб. — 74. Двиг. — 3 электромот., мощн. — 26 л. с.

ИЗЮМСКИЙ ОКР.

Частные.

С.-х. машин з-д «Луч» им. Ильича (б. Классен). С. Барвенково, ст. Барвенково, Дон. ж. д. Раб. — 45. Двиг. — 1 пар., мощн. — 120 л. с.

У.С.С.Р. — НАРКОМЗДРАВ.
КИЕВСКИЙ
Государственный Протезный Завод
Киев, б. Лавра.
Изготовление протезов, аппаратов, ортопедической обуви, бандажей и проч. бесплатно по разверсткам Наркомздрава, а также прием заказов и продажа изделий по фабр. ценам учреждениям и всем гражданам.
Точка, правка и никкелировка медицинского инструментария.
Продажа и изготовление специальных колясок для больных
541

КАМЕНЕЦКИЙ ОКР.

Государственные.

Чугунно-литейный и механический з-д «Мотор» Окрместхоза (б. Крамма). Г. Каменец. Раб. — 29. Двиг. — 1 пар., мощн. — 20 л. с.

Чугунно-литейный и механический з-д Окрместхоза (б. Лельбаха). М. Дунаевцы; п. о. и ст. Дунаевцы, Юго-З. ж. д. Раб. — 49. Двиг. — 1 пар., 1 электромот., мощн. — 20 л. с.

КИЕВСКИЙ ОКР.

Государственные.

Гвоздильный з-д «Гвоздь» Киев. районного представительства треста «Донугль» (б. Черкасского). Г. Киев, Красноармейская ул., 102. Раб. — 14. Двиг. — 1 электромот., мощн. — 8 л. с.

Машиностроительный з-д им. Артема Отместхоза. Г. Киев, Глубочица, 3. Раб. — 198. Двиг. — 2 электромот., мощн. — 95 л. с.

Машиностроительный з-д «Ленинская Кузница» Отместхоза (б. Южно-русский машиностроительный з-д). Г. Киев, Жилянская ул., 107. Раб. — 56. Двиг. — 1 пар. 5 электромот., мощн. — 120 л. с.

Машиностроительный з-д «Юртам» Верхнеднепровского Госпароходства (б. Южно-Русского Машиностроительного О-ва). Г. Киев, Щекавицкая ул., 28. Раб. — 120. Двиг. — 1 электромот., мощн. — 250 л. с.

Металлургический з-д «Большевик» Киевского Металлотреста (б. Гретера и Криванека). Г. Киев, Брест-Литовское шоссе, 9/11. Стальное и чугунное литье, ремонт и оборудование сахарных и др. заводов. Раб. — 700. Двиг. — 2 пар., 47 электромот. 3 внутр. сгор., мощн. — 513 л. с.

Приборов точных з-д «Физино-химик» (б. Т-во «Физико-химик»). Г. Киев, бульвар Шевченко, 90. Изготовление точных приборов и водомеров. Раб. — 214. Двиг. — 1 электромот., мощн. — 3 л. с.

С.-х. орудий пр-ство Киевский арсенал Главвоенпрома. Г. Киев, ул. Арсенала, 2, 4, 6. Раб. — 229. Двиг. — 2 пар., 5 электромот., мощн. — 960 л. с.

С.-х. машин з-д Киевского Металлотреста (б. Фильверта и Дедина). Г. Киев, Святошино. Пр-ство сеялок и культиваторов. Раб. — 242. Двиг. — 1 пар., 1 внутр. сгор., мощн. — 90 л. с.

С.-х. машин з-д Киевского Металлотреста (б. Фильверта и Дедина). Г. Киев, Брест-Литовское шоссе, 8. Пр-ство сеялок и культиваторов. Раб. — 245. Двиг. — 3 электромот., мощн. — 62 л. с.

Чугунно-литейный з-д Киевского Металлотреста (б. Нидли и Унгермана). Г. Киев, Керосинная ул., 3/5. Пр-ство частей для сеялок и др. с.-х. машин. Раб. — 165. Двиг. — 6 электромот., мощн. — 37 л. с.

Штамповочный механический з-д ГПУ. Г. Киев, Кирилловская ул., 58/60. Раб. — 66. Двиг. — 1 электромот., мощн. — 90 л. с.

Кооперативные.

Чугунно-литейная мастерская Комитета борьбы с безработицей (б. Шейнбаума). Г. Киев, Кирилловская ул., 47/49. Пр-ство чугунно-литейных втулок и приводов. Раб. — 16. Двиг. — 1 электромот., мощн. — 8 л. с.

Частные.

Инструментальная мастерская Артели Граф и К⁰ (б. Граф и К⁰). Г. Киев, ул. Воровского, 33. Хирургические и оптические инструменты. Раб. — 12. Двиг. — 5 электромот., мощн. — 12 л. с.

Металлических изделий ф-ка «Геркулес» Крошнера, И. М. (б. Варшавский, И. Р.). Г. Киев. Тверская ул., 15. Эмалированная посуда. Раб. — 11.

Проволочно-гвоздильный з-д Певзнера, Е. Л. (б. его же). Г. Киев, Бульонская ул., 87. Раб. — 29. Двиг. — 3 электромот., мощн. — 106 л. с. (Аренд.).

Слесарно-литейная мастерская Радовского, С. А. и К⁰ (б. его же). Г. Киев, Ярославская ул., 4. Раб. — 9. Двиг. — 1 электромот., мощн. — 3 л. с.

Слесарная мастерская Цибульского, Ю. Н. (б. Чугунно-литейный з-д его же). М. Ржищева, Довгалевская ул.; п. о. и прист. Ржищев. Ремонт с.-х. машин. Раб. — 5. Двиг. — 1 внутр. сгор., мощн. — 12 л. с.

Чугунно-литейная мастерская Веллера, Э. (б. Веллера, В.). Г. Киев, Борщаговская ул., 158б. Раб. — 11. Двиг. — 1 электромот., мощн. — 10 л. с.

ГОСУДАРСТВЕННЫЙ
Завод Точных Приборов
„ФИЗИКОХИМИК“
Киев, Бульвар Т. Шевченко (б. Бибиковский), № 90.
Телеф. 32-06 и 18-74.
Телеграфный адрес: Киев—Физикохимик.
1) Оборудование физических кабинетов, химических и технических лабораторий.
2) Водомеры (турбинные) мелких сечений в мм. 10, 13, 15, 20, 25 и 40, крупных сечений 100 и 200 мм. (с вертушкой системы Вольтмана), для холодной и горячей воды.
3) Весы—аналитические и химические.
4) Технические измерительные приборы: Манометры, вакуумметры, пирометры, термометры, ареометры, сахарометры и др.
Ремонт всех перечисленных приборов.
417

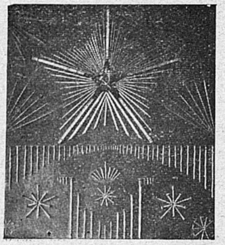

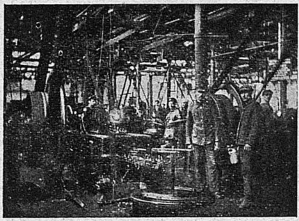

ЗАВОД
Южметаллтреста
„ЮГОСТАЛЬ“
имени К. ЛИБКНЕХТА (б. Гантке)

в Нижнеднепровске, Екатеринославского Округа

Адрес для телеграмм:

Нижнеднепровск - Либкнехт.

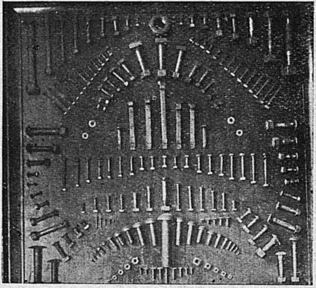

Адрес для грузов:

Нижнеднепровск, Екат. ж. д.

ВЫРАБАТЫВАЕТ:

ЦЕЛЬНОТЯНУТЫЕ ТРУБЫ ОТ 2″ до 13½″, ПРОВОЛОКУ, ГВОЗДИ, БОЛТЫ, ГАЙКИ, ЗАКЛЕПКИ, КОСТЫЛИ, ШАЙБЫ.

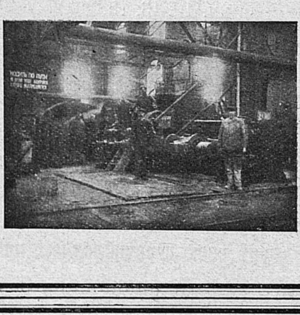

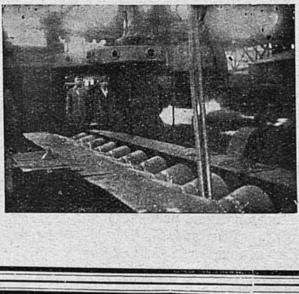

Чугунно-литейная мастерская Гросмана, И. Я. (б. его же). Г. Киев, Кирилловская ул., 71а. Пр-ство втулок. Раб. — 8. Двиг. — 1 электромот., мощн. — 6 л. с.

Чугунно-литейная мастерская Шейнбаума, М. Н. (б. его же). Г. Киев, Кирилловская ул., 71. Пр-ство втулок. Раб. — 12. Двиг. — 2 электромот., мощн. — 9 л. с.

Штамповочная мастерская Куценского, Е. Б., Гликман, А. О. и С. О. и Хризмана, С. М. Г. Киев, Костельная ул., 8. Пр-ство медных кнопок для скрепления цементных плиток. Раб. — 10. Двиг. — 1 электромот., мощн. — 4 л. с.

КРЕМЕНЧУГСКИЙ ОКРУГ.

Государственные.

Жестяная штамповочная мастерская губсоюза. Г. Кременчуг, ул. Шевченко, 68. Раб. — 20. (Аренд.).

Металло-ткацкий и проволочно-гвоздильный з-д Полтавского ГСНХ. (б. Родкина). Г. Кременчуг. Раб. — 26. Двиг. — мощн. — 45 л. с.

Механический з-д (б. Бортновского). Г. Кременчуг, Петровская ул., 78. Раб. — 8. Двиг. мощн. — 18 л. с. (Аренд.).

Механический з-д № 1 Полтавского-ГСНХ. Г. Кременчуг, Песчаная гора. (Консерв.).

Механический з-д № 2 (б. Черука). Г. Кременчуг, ул. Шевченко, 27. Раб. — 6. Двиг. мощн. — 10 л. с. (Аренд.).

Механический з-д № 4 Полтавского ГСНХ (б. Гебгольда). Г. Кременчуг, просп. Революции, 38. Двиг. — мощн. — 23 л. с. (Консервирован).

Обозная мастерская «Заря» Полтавского ГСНХ. Г. Кременчуг, Веселая ул., 25. Раб. — 64.

С.-х. машиностроительный з-д (б. Андрея). Г. Кременчуг, Грачевка, 29. Раб. — 53. Двиг. — мощн. — 45 л. с.

Чугунно-литейный з-д (б. Голосовкера). Г. Кременчуг, Грачевка, 5. Двиг. — мощн. — 10 л. с. (консерв.).

Чугунно-литейная и слесарно-механическая мастерская «Металлист» ГСНХ. Г. Кременчуг, Пролетарская ул., 23. Раб. — 17. Двиг. — 1, мощн. — 3 л. с.

КРИВОРОЖСКИЙ ОКРУГ.

Государственные.

Машиностроительный з-д «Пневматик» ГСНХ. Ст. Кривой Рог, Ек. ж. д. Раб. — 76. Двиг. — мощн. — 53 л. с.

Механический Еданцевский з-д ЮРТ'а. Ст. Вечерний Кут, Ек. ж. д. Раб. — 89. Двиг. — 1 пар., мощн. — 48 л. с.

С.-х. машиностроительный з-д (б. Ханкина). Г. Никополь. Раб. — 9. Двиг. — мощн. 20 л. с. (Аренд.).

С.-х. машиностроительный з-д (б. Пфейфера). Г. Никополь. Раб. — 24. Двиг. — 1, мощн. — 10 л. с. (Аренд.).

С.-х. машиностроительный з-д (б. Худякова). Г. Никополь. Двиг. — мощн. 13 л. с. (Аренд. и консерв.).

Чугунно-литейный з-д «Пневматик» (б. Рабиновича). Криворожский у.; ст. Вечерний Кут, Ек. ж. д. Раб. — 47. Двиг. — 1, мощн. 18 л. с.

ЛУБЕНСКИЙ ОКР.

Кооперативные.

Стальных, железных и чугунных изделий пр-ство Артели Безработных Металлистов при Комитете борьбы с безработицей, з-д «Механик». Г. Лубны, Лубенского у.; Советская ул., Раб. — 30. Двиг. — 1 пар., мощн. — 32 л. с.

ЛУГАНСКИЙ ОКР.

Государственные.

Паровозо-строительный з-д, им. Октябрьской Революции, Южмаштреста (б. Паровозо-строительный завод Гартмана). Г. Луганск.

Пилонасекальный з-д Луганского Окрисполкома. Г. Луганск, Вишневая ул., 13, Раб. — 179, 1 электромот., мощн. — 115 л. с.

Трубопрокатный з-д (б. Попова). Г. Луганск, Эмалировочная ул. Раб. — 208. Двиг. — 4 пар., мощн. — 105 л. с.

Чугунно-литейный и механический з-д им. Буденного Луганского Окрисполкома (б. Минакова). Г. Луганск, ул. Троцкого, д. бывш. Минакова. Раб. — 65. Двиг. — 1 пар., 1 внутр. сгор., мощн. — 27 л. с.

Чугунно-литейный Ивановский з-д (б. Вендерович). С. и п. о. Ивановка; ст. Штеровка, Донецк. ж. д. Раб. — 40. Двиг. — 2 пар., 1 внутр. сгор., мощн. — 32 л. с.

Чугунно-литейный з-д, им. Карла Маркса, «Донугля» (б. Машиностроительный з-д инж. Генифельда). С. и п. о. Варвараполье; ст. Варвараполье, Донецк. ж. д. Раб. — 71. Двиг. — 120 электромот., мощн. — 215 л. с.

Чугунно-литейный Лутугинский з-д Южмаштреста (б. Анонимное о-во объединенных Луганских з-дов); п. о. Успенско-Козловское; ст. Лутугино, Донецк. ж. д. Раб. — 222. Двиг. — 2 пар., 3 электромот., мощн. — 195 л. с.

Эмалевый Луганский з-д им. Артема (б. Эстеровича). Г. Луганск, Эмалировочная ул. Выработка эмалированной посуды. Раб.— 1343. Двиг. — 2 пар., 3 электромот., 1 вод., мощн. — 232 л. с.

МАРИУПОЛЬСКИЙ ОКР.

Государственные.

Машиностроительный Первомайский завод Укртрестсельмаш. Г. Бердянск, ул. Коммунаров, 69/71. Раб. — 979. Двиг. — 2 внутр. сгор., мощн. — 220 л. с.

Металлургический з-д им. «Ильича» Треста «Югосталь» (б. з-д Никотель и Провиданс). С. Сартала, ул. Сартала; п. о. и ст. Мариуполь, Ек. ж. д.

МЕЛИТОПОЛЬСКИЙ ОКР.

Государственные.

Земледельческих орудий з-д (б. Т/Д Франца и Шредера). М. Молочанск. Раб.—57. Двиг.—2, мощн.—75 л. с. (Аренд.).

Машиностроительный з-д (б. Заферман). Г. Мелитополь, Николаевская ул., 3/5. Раб.— 22. Двиг. — 2, мощн. — 30 л. с. (Аренд.)

С.-х. машиностроительный з-д им. Воровского ГСНХ. Г. Мелитополь, ул. Фрунзе. Раб. — 32. Двиг. — 3, мощн. — 63 л. с.

С.-х. машиностроительный з-д ГСНХ (б. Т-ва Нейльд). С. Сергиевка. Двиг — 2. мощн. — 33 л. с. (Консерв.).

Чугунно-литейный и механический з-д Екатеринославского ГСНХ (б. Голубчина). Г. Мелитополь, Петровская ул., 28. Раб. — 8. Двиг. — 2, мощн. — 20 л. с.

Чугунно-литейный и механический з-д Екатеринославского ГСНХ (б. Шеккера). Г. Мелитополь, Харьковская ул., 13. Раб. — 6. Двиг. — мощн. — 6 л. с.

Чугунно-литейный з-д (б. «Подольский Баград»). Г. Мелитополь, Александровская ул., 3. Двиг. — 1, мощн. — 10 л. с. (Аренд.).

Чугунно-литейный з-д Екатеринославского ГСНХ (б. Стецких). С. Знаменки, Мелитополь-

ЛУГАНСКИЕ

Государственные Эмалировочно-Штамповальный, Посудно-Литейный и Оцинковальный Заводы

им. т. АРТЕМА

РОСТОВСКИЙ н/Д. ТОРГОВЫЙ ОПТОВЫЙ СКЛАД

Буденовский пр. (бывш. Таганрогский), № 18.

Телеф. № 31-40.

Оптовая продажа железно-эмалированной посуды, чугунного литья эмалированного, как-то: горшки, раковины, котелки, кавказские кувшины и др., и черного литья: горшки, котелки, сковороды, топочные горшки и др.

ОТПУСК ПРОИЗВОДИТСЯ ПО ЗАВОДСКИМ ЦЕНАМ.

Заказы принимаются как с непосредственной отгрузкой с завода, так и с отпуском со склада.

Правление.

838

ского у. Раб. — 3. Двиг. — мощн. — 10 л. с.

Чугунно-литейный з-д Екатеринославского ГСНХ (б. Т-ва Янцен Нейфельд). С. Сергиевка, Мелитопольского у. Раб. — 80. Двиг., мощн. — 33 л. с.

НИКОЛАЕВСКИЙ ОКР.

Государственные.

Авто-ремонтный з-д «Губтранса» Одесского ГСНХ (б. Т-ва Властелица и Гумха). Г. Николаев, Фалеевская ул., 61/63. Раб. — 22.

Механический з-д Одесского ГСНХ. Г. Николаев, Пушкинская ул., 7. Раб. — 23.

Ремонтная мастерская Главвоенпорта Одесского ГСНХ. Территория з-да «Темвод»; ст. Николаев, Юж. ж. д. Раб. — 250.

Кооперативные.

Слесарно-кузнечная мастерская Райсоюза. Г. Николаев, Каботажный спуск. Раб. — 6. (Аренд.).

С.-х. машин пр-ство з-да Укртрестсельмаша (б. Гена). Г. Одесса, ул. Краснова, 116. Раб. — 1315.

ОДЕССКИЙ ОКР.

Государственные.

Автомобилей ремонтные мастерские им. Дзержинского. Г. Одесса, ул. Краснова, 112.

Частные.

Железных изделий пр-ство Гликмана, М. Ш. (б. его же). Г. Одесса, ул. Леккерта, 81. Клямки и петли. Раб. — 12. Двиг. — 1 электромот., мощн. — 5 л. с.

ПАВЛОГРАДСКИЙ ОКР.

Государственные.

Механический 8-й Государственный з-д Екатеринославского Металлообъединения. (б. Яцкевич, Б. А.). С. Синельницовка. Рабочая ул., 31; п. о. Синельницовка. Производство топоров, клещей и молотков. Раб.— 150. Двиг. — 4 пар., 2 нефт., мощн. — 120 л. с.

Чугунно-литейный 1-й Госзавод (б. Лепп и Вальман). Г. Павлоград, Вокзальная ул. Пр-ство разных чугунно-литейных изделий, борон, сеялок и других с.-х. машин. Раб. — 116. Двиг. — 1 пар., мощн. — 67 л. с.

ПОЛТАВСКИЙ ОКР.

Государственные.

Механический штамповочный з-д при Полтавском отделе местного хозяйства. Г. Полтава, Гоголевская ул., 16. Раб. — 60.

Кооперативные.

Механическая мастерская Кобелякского кустарно-промыслового кооперативного т-ва «Заря». (б. тоже). Г. Кобеляки, Подольская ул., 4. Пр-ство фургонов и веялок. Раб. — 58.

Слесарная мастерская Украинского Мукомольного Треста. Г. Полтава. Рождественская ул., 11. Раб. — 30. Двиг. — 1 электромот.

Слесарно-механическая мастерская Кооперативной артели «Эстрин». Г. Полтава. Остроградская ул., 23. Пр-ство чулочных машин. Раб. — 17. Двиг. — 2 электромот., мощн. — 4 л. с.

Чулочных машин производство Коллектива «Металл» Окружного Комитета по борьбе с безработицей. Г. Полтава, Зелиновская ул., 14. Раб. — 51. Двиг. — 1 электромот., мощн. — 7 л. с.

ПРОСКУРОВСКИЙ ОКР.

Государственные.

Чугунно-литейный и механический завод Госкомбината № 3 (б. Ашкинази). Г. Проскуров. Раб. — 29. Двиг. — 1 пар., мощн. — 10 л. с.

Чугунно-литейный и механический завод «Лука Барская» Райместхоза (б. Френкеля). С. Лука Барская; п. о. и ст. Сербиновцы, Юго-З. ж. д. Раб. — 45. Двиг. — 2 пар., 1 электромот., мощн. — 38 л. с.

РОМЕНСКИЙ ОКР.

Государственные.

Машиностроительный завод Георгиевского комбината Роменского Окрместхоза. Г. Ромны, ул. Могилки. Пр-ство с.-х. машин и чугунного литья. Раб. — 65. Двиг. — 1 внутр. сгор., мощн. — 36 л. с.

СТАЛИНСКИЙ ОКР.

Государственные.

Машиностроительный завод «Донугля» (б. Боссе). С. Григорьевка, 1; п. о. Сталино; ст. Мушкетово, Ек. ж. д. Раб. — 400.

ХАРЬКОВСКИЙ ОКР.

Государственные.

Авто-ремонтный з-д № 1 Губотместхоза. (б. Алексеева). Г. Харьков, Корсиковская ул., 15. Раб. — 130. Двиг. — 3, мощн. — 93 л. с.

Болто-гаечный завод Харьковского ГСНХ (б. Тарницкого). Г. Харьков, Пятинский

Производственная часть Харьковского Технологического Института
имени В. И. ЛЕНИНА
г. ХАРЬКОВ, Каплуновская, 16. — Тел.: Дирекции 15-02, Конторы 1-46.

1. МЕХАНИЧЕСКИЙ и ЧУГУННО-ЛИТЕЙНЫЙ ЗАВОД.

Производство водяных турбин. Изготовление новых головок, поршней, гильз, компрессоров, насосов и др. частей двигателей внутреннего сгорания. Проточка многоколенчатых валов и расточка цилиндров на месте. Полный ремонт двигателей внутреннего сгорания и паровых машин. Изготовление задвижек „Лудло“. Изготовление десятичных, сотенных, возовых и других весов и гирь к ним метрической системы.

2. ХУДОЖЕСТВЕННАЯ ЛИТОГРАФИЯ и ПЕРЕПЛЕТНАЯ.

Прием всевозможных переплетных и литографских работ.
Каплуновская, 16. — Тел. 1-46.

3. ТОРГОВЫЙ ОТДЕЛ.

Ул. Карла Маркса, 2. Тел. 6-10 и 8-41 с магазинами:

а) Писчебумажных и канцелярских принадлежностей, Дворец Труда, тел. 9-89. Пассаж, тел. 14-36.

б) Мануфактурный, ул. Карла Маркса, № 2, тел. 5-10.

в) Кожевенный, ул. Карла Маркса, 2, тел. 5-10.

4. Полномочное представительство по Украине, Крыму и Донбассу Царицынского Горчично-Маслобойного Треста.

Ул. Карла Маркса, № 2, тел. 8-41.

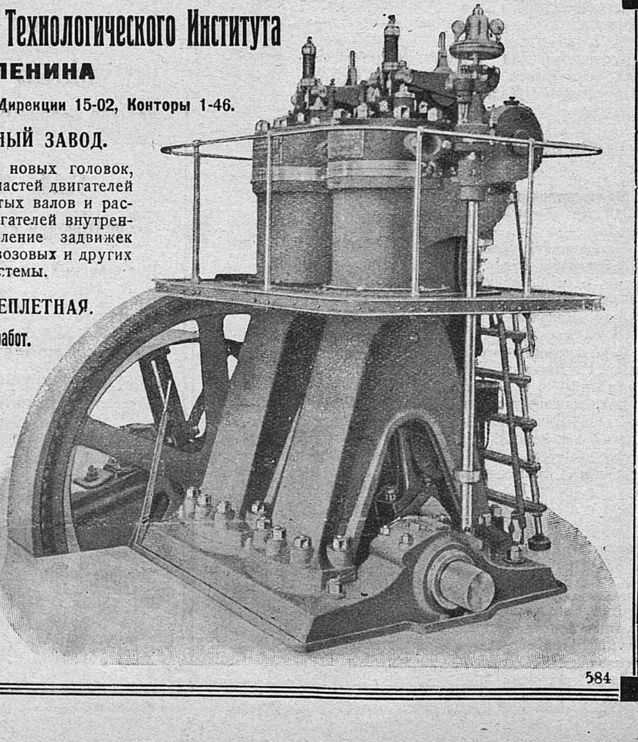

пер., 26. Раб. — 11. Двиг. мощн. — 18 л. с.

Велозавод № 1 им. Петровского, Губместхоза (б. Лейтнеха). Г. Харьков, Черноглазовская ул., 23. Раб. — 91. Двиг. — 5, мощн. — 110 л. с.

Веялочная ф-ка № 1 Металлообъединения (б. Вараксина). Г. Сумы. Двиг. — мощн. — 15 л. с. (консерв.).

Веялочная ф-ка № 2 Металлообъединения (б. Гетенко). С. Бобрик, Сумского у.; Ст. Золотницкий, Южн. ж. д. Раб. — 40. Двиг. — мощн. — 47 л. с.

Гвоздильный завод (б. Стремовского). Г. Харьков, Ярославская ул, 18. Раб. — 10. Двиг. — 2, мощн. — 60 л. с. (Аренд.).

Гвоздильный завод. Г. Харьков, Лебединская ул., 32. Двиг. — 2, мощн. — 50 л. с. (Аренд.).

Гвоздильный завод (б. Масмаера). Г. Харьков, ул. Яковлевка, 64. Раб. — 8. Двиг. — 2, мощн. — 95 л. с. (Аренд.).

Гвоздильный з-д (б. Друпинского). Г. Харьков, Журавлевская ул., 4. Раб.—50. Двиг.— 1, мощн. — 35 л. с. (Аренд.).

Жестяных коробок фабрика (б. Кока и Бирман). Г. Харьков, Харьковская наб., 9. Раб. — 18. Двиг. — 2, мощн. — 17,5 л. с. (Аренд.).

Железной конструкции з-д ГСНХ (б. Штельберга). Г. Харьков, Чугуевский тракт. Раб. — 15. Двиг., мощн. — 57,5 л. с.

Жестяных изделий ф-ка Харьковского ГСНХ (б. Кока и Бирман). Г. Харьков. Набережная ул., 9. Раб. — 15. Двиг., мощн. — 10 л. с.

Котельно-механический з-д «Труд» «Утильпрома» (б. Урина и Фурманова). Г. Харьков, Конторский пер., 6. Раб. — 21. Двиг. — 4, мощн. — 34 л. с.

Кроватей завод Харьковского ГСНХ (б. Закса). Г. Харьков, Монастырская ул., 35. Раб. — 18. Двиг., мощн. — 43 л. с.

Машиностроительный з-д ГСНХ (б. Александровича). Г. Харьков, Кузнечная ул., 54. Раб. — 20. Двиг. — мощн. — 48 л. с.

Машиностроительный завод ГСНХ (б. Берзилова). Г. Харьков, Основянская ул., 1. Раб. — 89. Двиг., мощн. — 78 л. с.

Машиностроительный з-д «Сельмаш» № 2 Металлообъединения. (б. Галушно).

Машиностроительный з-д ГСНХ (б. Безчетвертного). Г. Харьков, Рыбная ул., 30. Раб. — 10. Двиг. —, мощн. — 30 л. с.

Машиностроительный з-д № 1 им. Раковского Металлообъединения (б. Бельгийского О-ва). Г. Сумы, Суджанская ул., 4. Раб. — 497. Двиг. — 13, мощн. — 483 л. с.

Машиностроительный з-д № 1 Харьковского Металлообъединения при ГСНХ. (б. Файнберга). Г. Харьков, ст. Основа, С.-Дон. ж. д. Двиг. — 2, мощн.—60 л. с. (Консерв.).

Машиностроительный з-д № 2 Харьковского Металообъединения при ГСНХ. (б. Шеманского). Г: Харьков. Раб. — 83. Двиг.— 1, мощн. — 85 л. с.

Машиностроительный з-д № 1 Харьковского Металлообъединения при ГСНХ. (б. Анонимного О-ва Сумских Машиностроительных заводов). Г. Сумы. Раб. — 250. Двиг. — 5, мощн. — 595 л. с.

Машиностроительный з-д № 2 «Красный Октябрь», Харьковского Металлообъединения. Г. Харьков. Раб. — 243. Двиг. — 12, мощн. — 232 л. с.

Машиностроительный з-д «Серп и Молот» Треста «Укртрестсельмаш» (б. Т-ва Гельферих-Саде). Г. Харьков, Корсаковская ул., 13. Раб. — 1236. Двиг. — 2 пар., мощн. — 768 л. с.

Машиностроительный и чугунно-литейный Первомайский з-д Треста «Укртрестсельмаш» (б. акц. о-ва Гриевс Джен и К°). Г. Бердянск, Воронцевская ул. Раб.—316. Двиг.— 3 пар., 4 внутр. сгор., мощн. — 280 л. с.

Медно-литейный и механический з-д Харьковского ГСНХ (б. Элькина). Г. Харьков, Старо-Московская ул., 29. Раб. — 35. Двиг., мощн. — 5 л. с.

Металлическая мастерская «Кофа» ГСНХ. Харьков, Костюринский пер., 2. Раб. — 16. Двиг., мощн. — 13 л. с.

Металлическая мастерская Харьковского ГСНХ (б. Еланчика. Г. Харьков. Тарасовский пер., 44. Раб. — 23. Двиг. — мощн. — 65 л. с.

Металло-ткацкий и штамповальный завод Металлообъединения (Шапара). Г. Харьков, Сапельников пер., 8/10. Раб. — 5. Двиг. — 2, мощн. — 65 л. с.

Механическая мастерская при рафинадном з-де Харьковского ГСНХ. Г. Харьков, Ивановка. Двиг. — мощн. — 12 л. с. (Консерв.).

Механическая мастерская Харьковского Технологического Института ГСНХ. Г. Харьков, Коммуновская ул., 16. Раб. — 29. Двиг. мощн. — 295 л. с.

Механический з-д «Металлист» Харьковского ГСНХ. Г. Харьков, Пащенковская ул., 14. Раб. — 28. Двиг., мощн. — 10 л. с.

Механический з-д «Свет Шахтера» «Донугля». (б. Дитмара). Г. Харьков, Газовая ул., 4. Раб. — 389. Двиг. — 3, мощн. — 124 л. с.

Механическо-котельный з-д «Труд» ГСНХ. Г. Харьков, Конкорский пер., 6. Раб. — 25. Двиг. — 2, мощн. — 6 л. с.

Механическая мастерская Укртабактреста. Г. Харьков, пл. Руднева, 9. Раб. — 57. Двиг. — 7, мощн. — 34 л. с.

Производственная Часть ВХУТЕМАС'а
Московских Государственных Высших Художественно-Технических Мастерских
ОБЪЕДИНЯЕТ СЛЕДУЮЩИЕ МАСТЕРСКИЕ ПРИ ФАКУЛЬТЕТАХ:

1) **Живописная мастерская.** Прием заказов на всевозможные художественные работы, как: вывески, плакаты, диаграммы, дикорирование помещений, площадей, зданий и пр., а также изготовление художественных флагов, знамен и пр.

2) **Графическая мастерская.** Прием заказов на типографские, литографские, цинкографские, фототипные и мецко-тинтные работы.

3) **Керамическая мастерская.** Прием заказов на всевозможные керамические изделия.

4) **Деревообделочная мастерская.** Прием заквзов на стандартные, столярно-мебельные и пр. работы.

5) **Красскотерочная мастерская.** Прием заказов на всевозможные живописные, художественные, печатные, телеграфные и др. краски.

6) **Металлическая мастерская и фабрика металлических изделий.** Прием заказов на массовое изготовление всевозможных художественных военных и гражданских знаков, форменных пуговиц всех ведомств, шпор, наконечников для флагов и знамен, а также на тонкие серебряные и золотые ювелирные работы (портсигары, броши, запонки, закрепы, серебряные ложки и проч.).

АДРЕС: Москва, Рождественка, 11. Тел.: 1-71-07, 1-70-07, 4-77-88, 4-31-96

528

МОСКОВСКОЕ
ПРОИЗВОДСТВЕННОЕ и ТОРГОВОЕ КРЕДИТНОЕ КООПЕРАТИВНОЕ Т-ВО.
МОСКВА, Ильинка, 4, Старый Гостиный Двор, пом. 110, тел. 3-83-59.
Адрес для телеграмм: „КРЕПРОМТОРГ“.

ПРИНИМАЕТ заказы от Государственных, Кооперативных учреждений и частных лиц:

Текстильные изделия: легкие и тяжелые бумажные и шерстяные ткани, платки всевозможных сортов, Боядерки, Шотландки и проч.

Трикотажные изделия: чулки, носки, свитера, шарфы, дамские платья, боярки и пр.

Металлические изделия: металлические сетки, сита, решета, замки и др. скобяные изделия.

Картонажное производство: коробочное, пакетное всех сортов и проч.

Заказы принимаются в кредит по соглашению.

По указанному производству имеется товар и в наличии.

506

Стекла
ВОДОМЕРНЫЕ разных диаметр.
„КЛИНГЕР“
Предохранит. с сеткой внутри.
Резервуары „Шарко“ и „Мишо“.
Стеклянные принадлежности для текстильных фабрик.
Исполнение заказов на стеклянные изделия по чертежам.
Трудовая Кооперативная Артель
„Техническое Стекло“
Москва, Сретенка, Ащеулов пер., д. № 5.
ТЕЛЕФОН № 318-65.

234

ФАБРИЧНАЯ МАРКА
ПЛАТИНОВ. МОСКОВСК ЗАВОД ВСНХ

МОСКОВСКИЙ
Платиновый Завод ВСНХ
ТАГАНКА,
Интернациональная, № 12.
Тел. 5-33-12, 5-39-36 и 4-94-80.

ПРИНИМАЕТ ЗАКАЗЫ НА ВСЕВОЗМОЖНЫЕ РАБОТЫ
ИЗ ПЛАТИНЫ, ЗОЛОТА и СЕРЕБРА
Предлагает разную кухонную и столовую
АЛЮМИНИЕВУЮ ПОСУДУ ПО ОБЩЕДОСТУПНЫМ ЦЕНАМ.

87

Механическая мастерская (б. Лусского). Г. Харьков, Кузнечная ул., 21. Раб. — 20. Двиг. — 5, мощн. — 25 л. с. (Аренд.).

Механическая мастерская № 1 Волочанского Отместхоза. Г. Волочанск. Раб. — 41. Двиг. — , мощн. — 10 л. с.

Механический з-д (б. Майзеля и Шлапакова). Г. Харьков, станица Московская, 42. Раб. — 14. Двиг. мощн. — 15,5 л. с.

Механический з-д (б. Бесчетвертнова). Г. Харьков. Кооперативная ул., 30. Раб. — 60. Двиг. — 2, мощн. — 17,5 л. с. (Аренд.).

Механический з-д (б. Элькина). Г. Харьков, Старо-Московская ул., 29. Раб. — 20. Двиг. — 2, мощн. — 15,5 л. с.

Механический з-д «Двигатель» (б. Зеликсона). Г. Харьков, Лебединская ул., 33. Раб.— 24. Двиг. — 2, мощн. — 18 л. с. (Аренд.).

Механический з-д (б. Еланчика). Г. Харьков, Тарасовский пер., 44. Раб. — 25. Двиг. — 3, мощн. — 38 л. с. (Аренд.).

Механический з-д (б. Микулицкого). Г. Харьков, Кирилловская ул., 5/6. Раб. — 25. Двиг. — 2, мощн. — 49 л. с. (Аренд.).

Механический з-д (б. Александровича). Г. Харьков, Кузнечная ул., 54. Раб. — 27. Двиг. — 8, мощн. — 48 л. с. (Аренд.).

Механический з-д (б. Шихмантера). Г. Харьков. Раб. — 30. Двиг. — 2, мощн.— 62 л. с. (Аренд.).

Механический з-д (б. Шмидта). Г. Харьков, Б. Гончарная ул., 24. Раб. — 50. Двиг. — 20, мощн. — 31 л. с. (Консерв.).

Механическая мастерская (б. Спаскиной). Г. Харьков, Цигаревская пл., 32. Двиг. — 2, мощн. — 35 л. с. (Консерв.).

Механическая мастерская (б. Либина). Г. Харьков, М. Мясницкая ул., 16. Раб. — 20. Двиг. — 3, мощн. — 7,5 л. с. (Консерв.).

Механическая мастерская (б. Шпильберга). Г. Харьков, Чугуевский тракт. Раб. — 24. Двиг. — 4, мощн. — 25,5 л. с. (Консерв.).

Ножевая фабрика «Фения» Харьковского ГСНХ (б. Уллера). Г. Харьков, Кремлевская ул., 13. Раб. — 18. Двиг. мощн. — 32 л. с.

Обозно - гаечная мастерская «Чугуномет» ГСНХ. Г. Харьков, Сахарозаводская ул. 13. Раб. — 26.

Обозно-ремонтная мастерская Харьковского ГСНХ (б. Гетенко). Г. Сумы. Двиг., мощн. — 6 л. с.

Обозный з-д № 1 Металлообъединения (б. Волоша). Г. Харьков, Сумская ул., 73. Раб. — 20. Двиг. — 5, мощн. — 20 л. с.

Паровозостроительный Харьковский завод, им. Коминтерна, Южмаштреста (б. Русского Паровозостроительного Механического О-ва). Г. Харьков, Петенская ул., 126. Раб. — 4019. Двиг. — 11, мощн. — 5470 л. с.

Проволочно-гвоздильный з-д «Гвоздь» Харьковского ГСНХ. Г. Сумы. Раб. — 7. Двиг. мощн. — 88 л. с.

Проволочно-гвоздильный з-д Харьковского ГСНХ (б. Шапара). Г. Харьков, Франковская ул., 3. Двиг., мощн. — 50 л. с.

Проволочно-канатный з-д (б. Блейхнера и Эйлера). Г. Харьков, Корсаковская ул., 4. (Аренд.).

Проектно-монтажное отделение Электротреста. Г. Харьков, Московская ул., 7. Раб.— 87. Двиг. — 52, мощн. — 93 л. с.

Ремесленная Колонтаевская мастерская ГСНХ. С. Колонтаевское, Богодуховского у., Раб. — 33.

Ремонтная Краснопольская мастерская ГСНХ. С. Краснополье. Ахтырского у., ст. Краснополье, Белг.-Сум. ж. д.

Ремонтная В. Бобринская мастерская Харьковского ГСНХ. Село В. Бобрин, Сумского у. Раб. — 41. Двиг., мощн. — 15 л. с.

УМАНСКИЙ
Государственный Машиностроительный
и Чугунно-Литейный завод
„ТРУД“

Завод вырабатывает всасывающие фильтры сист. „БЕТТА“, бураты и шеретовки для мельниц и мельничные постава для жерновов, маслобойные оборудования, приводы конные, молотилки и разные сельскохозяйственные машины и орудия, а также принимает ремонтные работы, как-то: нарезку мельничных вальцев и ремонт разных машин, и отливку машинных частей из чугуна, меди и бронзы.

906

Ремонтная Хотенская мастерская Металлообъединения (б. Строгановой). С. Хотень, Сумского у.; ст. Сумы, Белг.-Сум. ж. д. Раб. — 46. Двиг., мощн. — 6 л. с.

Ремонтная мастерская Губземотдела (б. Шмидта). Г. Харьков, Б. Гончаровская ул., 24. Раб. — 26. Двиг., мощн. — 25 л. с.

Ремонтная мастерская № 1 Харьковского ГСНХ (б. Брук). Г. Харьков, Рыбная ул., 30. Раб. — 13. Двиг. мощн. — 5 л. с.

Ремонтная Хухрянская мастерская ГСНХ. С. Хухря, Ахтырского у. Двиг. мощн. — 10 л. с.

Слесарно-механический з-д «Металлоизделие» Харьковского ГСНХ (б. Лимберга и К-о). Г. Харьков, Основянская ул., 40. Раб. — 12. Двиг. мощн. — 5 л. с.

Слесарно-механическая мастерская Харьковского ГСНХ (б. Неймана и Мержиевского). Раб. — 4. Двиг. мощн. — 3 л. с.

Слесарная мастерская «Идеал» Харьковского ГСНХ. Г. Харьков, Екатеринославская ул., 66. Раб. — 19. Двиг. мощн. — 2,5 л. с.

С.-х. ремесленная В. Бурлукская мастерская ГСНХ. Село В. Бурлук, Волчанского у.; ст. Бурлук, Юж. ж. д. Раб. — 16. Двиг. мощн. — 10 л. с.

С.-х. машиностроительный з-д № 1 Металлообъединения (б. Погуляйчеко). Г. Сумы.

С.-х. машиностроительный з-д ГСНХ. (б. Эдмунда Энда). Г. Харьков, Искринская ул., 37. Раб. — 61. Двиг., мощн. — 66 л. с.

Утилизационных производств объединенный з-д «Утильпрома» (б. Энда). Г. Харьков, Основянская ул., 4. Раб. — 163. Двиг.— 7, мощн. — 68 л. с.

Чугунно-литейный Ивановский з-д Харьковского ГСНХ (б. Дудавского). Г. Харьков, Пащенковская ул., 9. Раб. — 23. Двиг. мощн. — 15 л. с.

Чугунно-литейный з-д Харьковского ГСНХ. (б. Розенквиста). Г. Сумы.

Чугунно-литейный и механический з-д «Этна» Харьковского ГСНХ. (б. Микулицкого). Г. Харьков, Кирилловская ул., 5/6. Раб. — 29. Двиг., мощн. — 30 л. с.

Чугунно-литейный з-д (б. Металлист»). Г. Харьков, Пащенковская ул., 14. Раб. — 28.

Чугунно-литейный з-д «Утильпрома» (б. Дудавского). Г. Харьков, Пащенковская., 9. Раб. — 26. Двиг. — 1, мощн. — 16 л. с.

ЧЕРКАССКИЙ ОКР.

Государственные.

Чугунно-литейный и механический з-д им. Петровского Черкасского Отместхоза. Г. Черкассы, Заводская ул., 42. Раб. — 27. Двиг.— 1 внутр. сгор., мощн. — 20 л. с.

Кооперативные.

Чугунно-литейный з-д Стеблевского с.-х. кредитного т-ва «Работник Селянин». М. и п. о. Стеблев; ст. Корсунь, Юго-З. ж. д. Ремонт с.-х. машин. Раб. — 60. Двиг. — 1 электромот., мощн. — 15 л. с.

Частные.

Гвоздильный з-д Гринблата Б. Д. (б. его-же). Г. Черкассы, Днепровское шоссе, 1. Выработка гвоздей и проволоки. Раб. — 49. Двиг. — 120 пар., мощн. — 120 л. с. (Аренд.).

Чугунно-литейный и механический з-д Двозкина, Г. Я. (б. Гронфайна). Г. Золотоноша, Шевченковская ул., 26 Раб. — 17. Двиг. — , мощн. — 15 л. с.

ШЕПЕТОВСКИЙ ОКР.

Частные.

Чугунно-литейная мастерская Финкельштейна, М. и Каца, А. Д. (б. их же).

М. Славута; п. о. и ст. Славута, Юго-З. ж. д. Ремонт с.-х. машин. Раб. — 6. Двиг. — 1 внутр. сгор., мощн. — 6 л. с.

ТУЛЬЧИНСКИЙ ОКР.

Государственные.

Чугунно-литейная мастерская Тростянецкой ремесленно-механической мастерской Сахаротреста. М. и п. о. Тростянец; ст. Тростянец, Юго-З. ж. д. Пр-ство разных частей для машин. Раб. — 47. Двиг. — 1 пар., мощн. — 25 л. с.

УМАНСКИЙ ОКР.

Государственные.

Чугунно-литейный и машиностроительный з-д «Труд» Уманского Отместхоза. Г. Умань, Гражданская ул., 43/44. Раб. — 77. Двиг. — 4 электромот., 2 газоген., мощн. — 91 л. с.

БССР.

БОБРУЙСКИЙ ОКР.

Кооперативные.

Механический и чугунно-литейный з-д Управления Трудколлективами (б. Чугунно-литейный Смитишевский з-д). Г. Бобруйск, Комсомольская ул., 9. Раб. — 30. Двиг. — 1 пар.

БОРИСОВСКИЙ ОКР.

Государственные.

Чугунно-литейный з-д «Пролетарский Молот» (б. Орловского). Г. Ново-Борисовск; ст. Борисов, М.-Б.-Б. ж. д. Раб. — 22. Двиг. — 1 пар., мощн. — 12 л. с.

МИНСКИЙ ОКР.

Государственные.

Авторемонтные мастерские Управления Местного транспорта. Г. Минск, площ. Троцкого, 5. Раб. — 51. Двиг. — мощн. — 6 л. с.

Сельско-хозяйственных машин пр-ство, им. Бурбиса, Центроземсклада. Г. Минск, Окольная ул., 3. Раб. — 76. Двиг. — 1 пар., 1 электромот., мощн. — 11,5 л. с.

Чугунно-литейный з-д «Металл» Управления Местного Транспорта (б. Лихтермана). Г. Минск, площ. Троцкого, 5. Раб. — 18. Двиг. — 1 внутр. сгор., мощн. — 5 л. с.

Чугунно-литейный з-д «Энергия» ВСНХ (б. Дарского, Поляка и др.). Г. Минск, ул. 2-я Леккерта, 40. Раб. — 134. Двиг. — пар., мощн. — 20 л. с.

МОГИЛЕВСКИЙ ОКР.

Государственные.

Чугунно-литейный и механический з-д «Возрождение». Г. Могилев. Раб. — 19. Двиг. — 1 пар., мощн. — 16 л. с.

ОРШАНСКИЙ ОКР.

Государственные.

Проволочно-гвоздильный з-д «Красный Октябрь» Белорусского Объединения металлопромышленности (б. Мокружицкого). С. Бараив; п. о. и ст. Орша, М.-Б.-Б. ж. д. Раб. — 208. Двиг. — 2 газоген., 2 вод., мощн. — 435 л. с.

ЗСФСР.

АЗЕРБЕЙДЖАНСКАЯ ССР.

Государственные.

Авто-ремонтный з-д Азнефти. Г. Баку, Черный город. Раб. — 275. Двиг. — 17 электромот., мощн. — 91,5 л. с.

Гвоздильный з-д, им. III Интернационала, Азнефти (б. Блювштайна С . И.). Г. Баку, 3-я Черноворотская ул. Раб. — 53. Двиг. — 6 электромот., мощн. — 240 л. с.

Мер и весов мастерская Азпалаты. Г. Баку, Торговая ул., 4. Раб. — 14.

Механический з-д, им. Монтана, Азнефти. Г. Баку. Раб. — 714. Двиг. — 12 электромот., 2 внутр. сгор., мощн. — 446 л. с.

Стале-литейный з-д Упрметзавода ВСНХ (б. Штоппер). Г. Баку, 10-я Черногородская ул. Раб. — 64. Двиг. — 2 внутр. сгор., мощн. — 97 л. с.

Чугунно-литейный з-д № 5 Упрметзавода ВСНХ. (б. Хастисова). Г. Баку, Балах. шоссе. Раб. — 100. Двиг. — 11 электромот., мощн. — 60 л. с.

Частные.

Бидонное пр-ство Заргерской трудовой артели бидонщиков. Г. Баку, ул. 28-го Апреля, 70. Раб. — 64. Двиг. — 1 электромот., мощн. — 5 л. с.

Механический з-д «Архимед» (б. Раскина). Г. Баку, 8-я Завокзальная ул., 40; п. о. Черногор. Раб. — 11. Двиг. — 1 пар., мощн. — 50 л. с.

АРМЯНСКАЯ ССР.

Государственные.

Жестяночная мастерская Консервного з-да Сельхозтреста Наркомзема АССР (б. Арутюняна А. С.). Г. Эривань, ул. Либкнехта, 7. Банки для консервов. Раб. — 9.

Механический и чугунно-литейный з-д ВСНХ АССР. (б. Тер-Аветикова, Е. Н.). Г. Эривань, ул. Ленина, 28. Раб. — 15.

ГРУЗИНСКАЯ ССР.

Государственные.

Чугунно-литейный з-д Металлтреста Грузии (б. Мехартзавод). Г. Тифлис, Советская ул., 115. Чугунные трубы, турбины, с.-х. машины, весы и друг. изделия. Раб. — 785. Двиг. — 1 пар., 1 турб., 7 внутр. сгор., мощн. — 470 л. с.

Частные.

Гвоздильно-проволочный з-д Т-ва «Гвоздь». Г. Тифлис, Елизаветинская ул., 196. Раб. — 40. Двиг. — мощн. — 74 л. с.

Чугунно-литейный з-д Горошевича С. Ш. и Лараскавопуло И. М. Г. Тифлис, ул. Кооперации, 2. Раб. — 50.

АБХАЗСКАЯ ССР.

Государственные.

Авто-механическая мастерская ВСНХ. Г. Сухум, ул. 4 Марта. Раб. — 8. Двиг. — мощн. — 52 л. с.

АДЖАРСКАЯ АССР.

Государственные.

Бидонный з-д Аджарпромторга (б. Хачатурянц). Г. Батум, Нефтяная, 105. Пр-ство бидонов для керосина. Раб. — 127. Двиг. — 3 внутр. сгор., мощн. — 48 л. с.

Цинковальный з-д Аджарпромторга (б. Щиминговского). Г. Батум, Черская ул., 9. Пр-ство оцинкованного железа, кровельн. оцинкован. черепицы и оцинкованной посуды. Раб. — 80. Двиг. — внутр. согр.

Чугунно-литейный з-д Аджарпромторга (б. Каплана и Питоева). Г. Батум, Бакинская, 50. Раб. — 136. Двиг. — 1 вод., 1 внутр. сгор., мощн. — 100 л. с.

Узб. ССР.

САМАРКАНДСКАЯ ОБЛ.

Механическая мастерская «Общий Труд». Г. Самарканд. Раб. — 51. Двиг. —, мощн. — 120 л. с.

ТАШКЕНТСКАЯ ОБЛ.

Механический з-д (б. Сойфера). Г. Ташкент, Пушкинская ул., 82/42. (аренд.).

Механический з-д «Ташсам». Г. Ташкент. Двиг. — 2, мощн. — 117 л. с.

Туркм. ССР.

МЕРВСКИЙ ОКР.

Государственные.

Механическая мастерская Комхоза (б. Когорова и Шакаламова). Г. Мерв, Иолотанская ул. Раб. — 18. Двиг. — 1 электромот., мощн. — 6 л. с.

Механическая мастерская Управления Мургапскими з-дами Туркменхлопка. С. Байрам-Али; п. о. и ст. Байрам-Али, С.-Аз. ж. д. Пр-ство слесарных изделий по ремонту з-да Раб. — 37. Двиг. — 4 электромот., мощн. — 213 л. с.

В. ЭЛЕКТРОТЕХНИЧЕСКАЯ ПРОМЫШЛЕННОСТЬ.

РСФСР.

АРХАНГЕЛЬСКАЯ ГУБ.

Государственные.

Монтажно-установочное Бюро Управления электрических предприятий Отместхоза. Г. Архангельск, ул. П. Виноградова, 59. Проводка электрического освещения и ремонт. Раб. — 7.

ГОМЕЛЬСКАЯ ГУБ.

Государственные.

Электроремонтная мастерская Эльмаштреста. Г. Гомель, Первомайская ул., 18. Ремонт электрических машин. Раб. — 16.

ИВАНОВО-ВОЗНЕСЕНСКАЯ ГУБ.

Государственные.

Электрических углей пр-ство Кинешемский з-д Кинешемского Уисполкома. (б. Бюксемейстера А. И.). Д. Ролниново, Кинешемской вол. и у.; п. о. и ст. Кинешма, Сев. ж. д. Пр-ство гальванических углей и щеток для динамо-машин. Раб. — 19. Двиг. — 1 внутр. сгор., мощн. — 8,5 10 л. с.

Кооперативные.

Электромонтажные работы Коллектива Электромонтеров при Бирже Труда. Г. Иваново-Вознесенск, Социалистическая ул., д. бывш. Трегубова. Раб. — 25.

Электромонтажные работы Коллектива Электриков при Шуйской Бирже Труда. Г. Шуя, Ковровская ул.

ЛЕНИНГРАДСКАЯ ГУБ.

Государственные.

Аккумуляторный з-д «Ленинская Искра» Гос. Аккумуляторного треста. Г. Ленинград, ул. Грота, 6. Раб. — 230. 2 умформера, мощн. — 400 л. с.

Аккумуляторный з-д им. лейтенанта Шмидта Гос. Аккумуляторного треста. Г. Ленинград, ул. Калинина, 50 а. Раб. — 89. Двиг. — 5 пар., мощн. — 325 л. с.

Гальвано-элементный гос. з-д «Электроэнергия». Г. Ленинград, Урюпин пер. Раб. — 33. Двиг. — 2 элетромот., мощн. — 2,5 л. с.

Кабельный з-д «Севкабель» Электромаштреста. Г. Ленинград, Кожевенная линия, 40. Пр-ство электрических проводов и кабеля. Раб. — 1351. Двиг. — 321 электромот., мощн. — 4.979.

Монтажная мастерская при Монтажном отделе Электротреста. Г. Ленинград, Наб. Мойки, 38. Раб. — 10.

Монтажные мастерские Ленинградского отделения Госэлектротехнического Треста. Г. Ленинград, просп. 25 Октября, 56. Раб. — 32.

Монтажная мастерская при Электромашиностроительном Тресте. Г. Ленинград, Наб. Мойки, 38. Раб. — 133. Двиг. — 4 электромот., мощн. — 7,75 л. с.

Радио з-д «Коминтерн». Г. Ленинград, Гребной порт. Раб. — 243. Двиг. — 6 пар., мощн. — 200 л. с.

Строительство электро-станции «Красный Октябрь». Г. Ленинград, Ушаковская ул., 26/28. Пр-ство электро-технических изделий для электростанций. Раб. — 66. Двиг. — 15 электромот., мощн. — 31 л. с.

Телефонно-телеграфный з-д им. Кулакова. Г. Ленинград, ул. Эдиссона, 12. Пр-ство электропринадлежностей. Раб.—740. Двиг.— 93 электромот., мощн. — 277 л. с.

Телефонный з-д «Красная Заря» Электромашиностроительного треста слабого тока. Г. Ленинград, просп. К. Маркса, 70. Пр-ство: телефонных и радио-телефонных аппаратов. Раб. — 2.078. Двиг. — 4 ген., 47 электромот., мощн. — 839 л. с.

Телеграфный з-д им. Казицкого Электротреста слабого тока. Г. Ленинград, В. О., 6 линия, 61. Пр-ство радио-телеграфных принадлежностей. Раб. — 1.106. Двиг. — 1 пар., 1 электромот., мощн. — 506 л. с.

Электромоторная ремонтная мастерская Севзапгосконторы «Железо-бетон». Г. Ленинград, ул. Герцена, 27. Ремонт электромоторов и динамомашин. Раб. — 12. Двиг. — 1 электромот.

Электровакуумный з-д Гостреста слабого тока. Г. Ленинград, Лопухинская ул., 14/а. Раб. — 405. Двиг. — 1 унформер., мощн. — 60 л. с.

Электроламповый з-д «Светлана». Г. Ленинград, ул. Энгельса, 21/23. Раб. — 1489. Двиг. — 149 электромот., мощн. — 353,5 л. с.

Электротехнический з-д «Электросила». Г. Ленинград, Московское шоссе, 4. Раб. — 1.952. Двиг. — 329 электромот., мощн. — 3.396 л. с.

Электромашиностроительный з-д «Электрик» Гос. Электромаштреста. Г. Ленинград,

ГОСУДАРСТВЕННЫЙ ЗАВОД ГАЛЬВАНИЧЕСКИХ ЭЛЕМЕНТОВ
„Электрическая Энергия"
ЛЕНИНГРАД, Надеждинский переулок, дом № 6.
Нарвско-Петергофский район.
Телефон № 5-66-30.

ГЛАВНОЕ ПРОИЗВОДСТВО:
ГАЛЬВАНИЧЕСКИЕ ЭЛЕМЕНТЫ: сухие, водоналивные, наливные с активной жидкостью, мешетчатые типа „ГЕРКУЛЕС", МЕЙДДИНГЕРА, ЛЕКЛАНШЕ и пр. всех типов, емкости и размеров.

ПРИМЕНЕНИЕ:
Поставка железным дорогам, почтово-телеграфному ведомству и другим учреждениям для сигнализации, телефона, телеграфа и звонков.

РДИО-БАТАРЕИ:
для приемных радио-станций высокого напряжения, для питания анодных цепей и накала ламп.

Батарейки „ПРОЖЕКТОР" для карманных электрических фонарей.

На складе постоянный запас стекла для элементов МЕЙДДИНГЕРА, телефонных ЛЕКЛАНШЕ и ГЕРКУЛЕС.

бесплатно ПРЕЙС-КУРАНТ бесплатно

Лопухинская ул, 8. Пр-ство электромоторов и арматуры. Раб. — 910. Двиг. — 129 электромот., мощн. — 850 л. с.

Кооперативные.

Аккумуляторное пр-сто Т-ва «Элемент». Г. Ленинград, Обводный кан., 62 б. Пр-ство аккумуляторов и элементов. Раб. — 20. Двиг. — 1 электромот.

Электротехническое пр-ство «Электропром» Производственно - кооперативной Артели. Г. Ленинград, Съезжинская ул., 26 28. Пр-ство рубильников и патронов. Раб. — 10. Двиг. — 1 электромот., мощн.— 5 л. с.

Частные.

Тигельное Т-во Моргана. Г. Ленинград, Выборгская наб., 13/12. Пр-ство тиглей и электрических щеток. Раб. — 14. Двиг. — 1 электромот., мощн, — 20 л. с.

Электротехническо-ремонтная мастерская Балакирева, П. А. Г. Ленинград, Волжский пер., В. О., 9. Раб. — 9. Двиг. — 3 электромот., мощн. — 2, 5 л. с.

Электромеханический з-д «Урания» Гофмана, В. И. Г. Ленинград, Корпусная ул., 20. Ремонт электромоторов и сухих гальванических элементов. Раб. — 11. Двиг. — 3 электромот., мощн. — 3,5 л. с.

Электроизмерительных приборов мастерская «Прэн» Паршина, В. А. Г. Ленинград, Верейская ул., 40. Раб. — 33. Двиг. — 14., мощн. — 5 л. с.

МОСКОВСКАЯ ГУБ.

Государственные.

Арматурная ф-ка Электротреста Центрального района. Г. Москва, М. Ордынка, 17. Раб. — 30.

Зарядная станция и ремонтная мастерская аккумуляторов Аккумуляторного Треста. Г. Москва, Неглинный проезд, 14. Раб. — 6. Двиг. — 1 электромот.

Кабельный з-д, им. Баскакова, Электротехнического Треста. Г. Москва, М. Алексеевская ул., 17. Кабель, провода электрические. Раб. — 929.

Кабельный з-д «Русскабель» Электротреста Центрального района. Г. Москва, шоссе Энтузиастов, застава Ильича. Раб. — 550.

Кабельно-трансформаторный отдел МОГЭСа. С. Глухово, Богородского у.; ст. Богородск, М.-Ниж. ж. д. Прокладка кабелей, провода воздушных высоковольтных линий и установка трансформаторов. Раб. — 99.

Ламп электрических ф-ка ЭТЦР. Г. Москва, Елоховская площ., 11. Раб. — 950.

Радио-аппаратный з-д «Радио» Главэлектро. Г. Москва, Черкизовский Камер-Коллежский вал, 5. Радиоприемники, радиоаппаратура. Раб. — 246.

Радио-приемников частей выработка кооперативного т-ва «Радио-строитель». Г. Москва, Оружейный пер., 5. Раб. — 7.

Ремонт электрических машин и машинных частей. Московского отделения Ленинградского «Электромашстройтреста». Г. Москва, Ильинка, Юшков пер., 6. Раб. — 7.

Угольно-щеточный з-д «Электроугли» Электротехнического Треста. С. Кудиново, Васильевской вол., Богородского у.; ст. Кудиново, М.-Ниж. ж. д. Раб. — до 500.

Электроизоляционная мастерская «Изомат» кооперативной артели. Г. Москва, Рождественский бул., 16. Раб.—23. Двиг.— 2 электромот., мощн. — 10 л. с.

Электромонтажная мастерская кооператива рабочих и служащих МОГЭСа и МГСа. Г. Москва, Садовники, 4. Раб. — 30.

Электромеханическая мастерская Трудовой кооперативной артели «Эльпром». (б. Бабайцева, В. П.). Г. Москва, Товарищеский пер., 24. Вентиляторы, электротехнические работы. Раб. — 15. Двиг. — 3 электромот., мощн. — 2 л. с.

Электроустановочный з-д «Карболит» Главэлектро (б. Брашинга). С. Дубровка, Орехово-Зуевского у.; п. о. и ст. Дрезна, М.-Ниж. ж. д. Электроустановочные изделия для электрических моторов. Раб. — 215. Двиг. — электромот., мощн. — 72,9 л. с.

Элементный з-д «Мосэлемент» Главвоенпрома. Г. Москва, 2-й Дьяконский пер., 26/6. Гальванические элементы. Раб. — 109. Двиг. — 3.

Электротехнических принадлежностей ремонт и сборка электромоторов «Электросель-

Промысловая Кооперативная Трудовая Артель
„ЭЛЬПРОМ“
Москва, Таганка, Товарищеский пер., 24. Телеф. 2-28 62.
Изготовление вентиляторов „ДВОЙНОЙ БЛЕКМН“.
Эмалировка арматуры, посуды и изготовление эмал. досок с надписями.
ЭЛЕКТРООБОРУДОВАНИЕ. 64-а

ГОСУДАРСТВЕННЫЙ ЭЛЕКТРОМЕХАНИЧЕСКИЙ ЗАВОД
„Красный Октябрь“
Ленинград, Нарвская Застава, Ушаковская ул., д. № 26/28.
Телефоны: общий 554-91, кабинет управл. 540-70.

Арматура для электрического освещения:
настольные лампы, люстры, арматура для полуваттных ламп наружного освещения от 50 до 600 свечей, бра, подвесы, блочные подвесы, ручные и переносные лампы, абажуры и др.

Электроизмерительные приборы:
электромагнитные амперметры и вольтметры для постоянного и переменного токов, обыкновенные и переносные, омметры и др.

ПРИЕМ ЗАКАЗОВ
на работы механические, токарные, слесарные, штамповочные, давильные и др.

ПРЕДЛОЖЕНИЯ И ПРЕЙС-КУРАНТЫ ПО ЗАПРОСУ.
508

строя» Анц. О-ва. Г. Москва, 1-й Монетчиковский пер., 2. Раб. — 26. Двиг. — 6 пар., мощн. — 7,5 л. с.

Кооперативные.

Арматурное пр-ство Трудовой кооперативной артели. Г. Москва, 1-й Павловский пер., 11. Раб. — 57. Двиг. — , мощн. — 53 л. с.

Аккумуляторов ремонт и зарядка «Ичаз» Трудовой кооперативной артели. Г. Москва, Оружейный пер., 32. Раб. — 8.

Радио - принадлежностей изготовление «Мосгико» 317-й артели инвалидов. Г. Москва, 2-я Тверская-Ямская ул., 40. Раб. — 7.

Электрохимический з-д ассоциации изобретателей «АИЗ». Г. Москва, Бердников пер., 1. Электрогальванические элементы. Раб. — 17.

Частные.

Радио-принадлежностей пр-ство т-ва «Радио-Штамп» Каплана, З. М. и Самойловича, Я. Б. Г. Москва, Б. Семеновская ул., 42. Раб. — 7. Двиг. — 4 электромотора, мощн. — 4 л. с.

Электромеханическая мастерская «Ватто» Глинкина, С. С. Г. Москва, Самарский пер., 17. Раб. — 50.

Электромеханическая мастерская Зайчикова, Д. А. Г. Москва, Б. Кисельный пер., 5. Починка электрических лампочек. Раб. — 8. Двиг. — 4 пар., мощн. — 12 л. с.

Электротехническая мастерская Круминга, И. И. (б. его же). Г. Москва, Смоленский рынок, 8/9. Раб. — 4. Двиг. — 1 электромот , мощн. — 5 — 6,5 л. с.

Электротехническая мастерская «Электротехник» Глинкина, С. С. Г. Москва, Самарский пер., 17. Раб. — 26. Двиг. — 1 электромот., мощн. — 7,5 л. с.

ОРЛОВСКАЯ ГУБ.

Кооперативные.

Электромеханическая и водопроводная мастерская артели металлистов «ЭМАКО». Орел, Кооперативная ул. 7. Раб. — 7.

САМАРСКАЯ ГУБ.

Государственные.

Металлических изделий пр-ство для оборудования электромоторов Отместхоза. Г. Самара, Самарская ул., 146.

Монтажно-строительная контора Отместхоза. Г. Самара, Советская ул., 118. Раб. — 23.

Электрификационные работы Ленинградского Электромашиностроительного Треста. Г. Самара, Ленинградская, ул., 40. Раб. — 26.

САРАТОВСКАЯ ГУБ.

Государственные.

Электротехническая контора «Электрострой» Губсовнархоза. Г. Саратов, ул. Республики, 15. Раб. — 24.

СМОЛЕНСКАЯ ГУБ.

Государственные.

Электромонтажное Объединение Смоленских Губпредприятий и Коллективов при Биржевом коллективе «Трудпомощь». Г. Смоленск, Б. Советская, д. бывш. Троицкого монастыря. Пр-ство проводки, установки и ремонта электроосвещения. Раб. — 5.

СТАЛИНГРАДСКАЯ ГУБ.

Государственные.

Монтажная мастерская Электротехнического Треста. Сталинград, пл. Павших Борцов.

ТАМБОВСКАЯ ГУБ.

Кооперативные.

Радио-установки мастерской Тамбовского Кооперативного Т-ва Электрического производства. Г. Тамбов, Кооперативная ул. Раб. — 6.

Электротехническая мастерская Коллектива Безработных. Г. Тамбов, Коммунальная ул., 13. Раб. — 14.

УРАЛЬСКАЯ ОБЛ.

СВЕРДЛОВСКИЙ ОКР.

Государственные.

Монтажно-строительные работы Уральского отд. Электротехнического Треста Центрального Района. Г. Свердловск, ул. Малышева, 64. Раб. — 54.

Кооперативные.

Электромеханический з-д «Электропромкуст». Г. Свердловск, за чертой гор. Ремонт электрических машин и изготовление электрических принадлежностей. Раб. — 45.

ТАГИЛЬСКИЙ ОКР.

Государственные.

Электромеханический Уральский з-д «Вольта» Ленинградского «Эльмаштреста» (б. Ба-

ЭЛЕКТРОМЕХАНИЧЕСКИЙ ЗАВОД

„ПРЭН“

ЛЕНИНГРАД, Загородный пр., д. № 11. Телефоны №№: 1-59-52 и 51-23.

Представительство: в Москве — тел. № 5-86-66.

ПИРОМЕТРЫ термоэлектрические

ТЕРМОЭЛЕМЕНТЫ

Электрические ПЕЧИ

Электрические АНАЛИЗАТОРЫ ГАЗОВ „ПРЭН“ для CO и CO_2.

544

ранчинского Гос. Чугунно-плавильного з-да). С. Баранча; ст. и п. о. Баранча, Перм. ж. д. Раб. — 350. Двиг. — 2 пар., мощн. — 120 л. с.

СЕВ.-КАВ. КРАЙ.

АРМАВИРСКИЙ ОКР.

Кооперативные.

Электроустановки коллектива электромонтеров. Г. Армавир, Первомайская ул., 63.

СИБИРСКИЙ КРАЙ.

НОВОНИКОЛАЕВСКИЙ ОКР.

Государственные.

Электротехническое Бюро Комитета Биржи Труда. Г. Ново-Николаевск, Семипалатинская ул., 29. Выполнение технических и электротехнических работ. Раб. — 12.

УССР.

КИЕВСКАЯ ГУБ.

Государственные.

Кабельный Государственный з-д. Г. Киев, ул. Воровского, 10. Раб.—86. Двиг.—1 пар., 2 электромот., мощн. — 80 л. с.

Электротехническая ремонтная мастерская Электротреста Центрального Района. Г. Киев, ул. Энгельса, 2. Ремонт электрических принадлежностей. Раб. — 12.

Электротехническая ремонтная мастерская Эльмаштреста. Г. Киев, ул. Свердлова, 17. Раб. — 24. Двиг. — 2 электромот., мощн. — 10 л. с.

ОДЕССКИЙ ОКР.

Кооперативные.

Электрического отопления установка Коллектива «Электрификация». Г. Одесса, ул. Троцкого, 19. Раб. — 40.

ХАРЬКОВСКИЙ ОКР.

Телефонно-телеграфный з-д «Меттреста». Г. Харьков. Раб.—84. Двиг.—6, мощн.—48 л. с.

Телефонная и радио-телеграфная мастерская «Цепемас». Г. Харьков, Рыбная ул., 6/8. Раб. — 41. Двиг. — 13, мощн. — 39 л. с.

Телефонно-телеграфный з-д Металлообъединения ГСНХ (б. Русско-Французского О-ва Электромеханических з-дов). Г. Харьков, Корсиковская ул., 15. Раб. — 32. Двиг. — 1, мощн. — 48 л. с.

Электротехнический з-д «Электросила». Г. Харьков, Чугуевское шоссе. Раб. — 1803. Двиг. — мощн. — 5000 л. с.

ЗСФСР.

АРМЯНСКАЯ ССР.

Государственные.

Электротехническая мастерская Электротреста ВСНХ АССР. Г. Эривань. Раб. — 8. Двиг. — 1 электромот.

Центральное Управление Промышленной Пропаганды и Печати (ЦУП) ВСНХ СССР
МОСКВА, Лубянский пр., 3. Тел. 4-49-25, 2-35-38.

Имеет в продаже издания по всем вопросам

промышленности, торговли, финансов, сельского хозяйства, труда, статистики, техники и законодательства.

РОЗНИЧНЫЕ МАГАЗИНЫ: Москва, Мясницкая, 6. Тел. 2-37-69.
Москва, Кузнецкий Мост, 13. Тел. 3-75-69.

Ж

Центральное Управление Промышленной Пропаганды и Печати (ЦУП) ВСНХ СССР
МОСКВА, Лубянский пр., 3. Тел. №№ 4-49-25, 2-35-38 и 4-66-14.

Вышла из печати и поступила в продажу новая книга

Законодательство по бухгалтерской отчетности в государственной промышленности.

Под редакцией с предисловием и комментариями **А. Я. Локшина.** *Цена 6 руб.*

Склады изданий:

Москва, Мясницкая, 6, тел. № 2-37-69.
Ленинград, пр. Нахимсона, 18, тел. № 1-92-20.
Харьков, ул. Купеческого спуска, здание пассажа, № 181.
Ново-Николаевск, Красный проспект, дом Госучреждений.
Ростов на Дону, просп. Ворошилова, 14, здание Крайсовнархоза.

Розничные магазины:

Москва, Мясницкая, 6, тел. 2-37-69.
Москва, Кузнецкий мост, 13, тел. 3-75-79.

О

Г. ЭЛЕКТРИЧЕСКИЕ СТАНЦИИ ОБЩЕСТВЕННОГО ПОЛЬЗОВАНИЯ.

Принятые специальные сокращения и условные обозначения. «Перв. дв.» — первичные двигатели; «пар.» — паровые; «маш.» — машины; «турб.» — турбины; «диз.» — дизеля; «нефт.» — нефтяные; «вод. кол.» — водяное колесо; «лок.» — локомобиль; «л. с.» — лошадиные силы: «квт.» — киловатты; «генер.» — генераторы; «пост.» — постоянный; «ф» — фазы; «пер.» — периоды (в сек.); «напряж.» — напряжение. Цифра после напряжения обозначает год начала эксплоатации. «В вед.» — в ведении; «в объед.» — в объединении. Остальные сокращения общепринятые.

РСФСР.

АРХАНГЕЛЬСКАЯ ГУБ.

Архангельск. Центр. электростанция Откомхоза (б. Гор. Упр.) Перв. дв. 3 пар. турб., 2.240 л. с. Мощн. электро-генер. 1.500 квт. Ток 3 ф., 50 пар. Напряж.: 3.300/120, 210 вольт. 1915 г.

Емецк, Емецкого у.; Ст. Архангельск. Сев. ж. д. Перв. дв.: 1 пар. маш.: 25 л. с. Мощн. электро-генер.: 17 квт. Ток пост. Напряж. 120/110 вольт. 1923 г. В вед. УИК-а.

Ст. Кальчино, Архангельск. у. Мощн. электро-генер.: 6 квт. Ток, пост. Напряж. 115/110 вольт.

Пинега, Пинежского у. Ст. Архангельск, Сев. ж. д. Перв. дв.: 1 пар. маш. — 24 л. с. Мощн. электро-генер.: 17 квт. Ток пост. Напряж. — 220 вольт. 1920 г. Аренд.

Устьважск, Мезенского у. Мощн. электро-генер.: 30 квт. Ток пост. Напряж. — 220 вольт.

Шенкурск, Шенкурского у. Ст. Лепща, Сев ж. д. Перв. дв.: лок. 25 л. с. Мощн. электро-генер.: 42 квт. Ток пост. 1921 г.

АСТРАХАНСКАЯ ГУБ.

Астрахань. Центр. электростанция (б. Гор. Упр.). Перв. дв.: 4 диз. 1.200 л. с. Мощн. электро-генер.: 800 квт. Ток. 1 ф. 50 пер. Напряж. 2.100/220 вольт. 1900 г. В вед. Откомхоза.

Астрахань. Трамв. электростанция (б. «Апон. О-во Астр. Рельс. Пут.»). Перв. дв.: 4 пар. маш., 850 л. с. и 2 диз., 600 л. с. Мощн. электро-генер.: 908 квт. Ток пост. Напряж. 500 вольт. 1910 г. В вед. Откомхоза.

БРЯНСКАЯ ГУБ.

Брянск. Гор. электростанция (б. Т-во Потр. Энергии). Перв. дв.: 2 диз., 283 л. с. Мощн. электро-генер.: 208 квт. Ток. 3 ф. 50 пер. Напряж. 2.100/220 вольт. 1916 г. В вед. Главэлектро ВСНХ СССР.

С. Бутры, Карачевского у.; Ст. Синезерки, М.-К.-В. ж. д. Перв. дв.: нефт. Мощн. электро-генер.: 15 квт. Ток пост. Напряж. 110 вольт. 1920 г.

Жиздра, Жиздринского у.; ст. Жиздра, М.-К.-В. ж. д. Мощн. электро-генер.: 13 квт. Ток пост. Напряж. 110 вольт. 1919 г.

Карачев, Карачевск. у.; Ст. Карачев, М.-Б.-Б. ж. д. Перв. дв.: 2 диз. 140 л. с. и 1 нефт. дв. 50 л. с. Мощн. электро-генер.: 100 квт. Ток пост. Напряж. — 220 вольт. 1914 г. В вед. Отд. Мест. Хоз. УИК-а.

Почеп, Почепского у.; ст. Почеп Зап. ж. д. Перв. дв.: нефт. дв., 25 л. с. Мощн. электро-генер.: 17 квт. Ток пост. Напряж. — 220 вольт. 1921 г. В вед. ЕПО.

Трубчевск, Трубченского у. Перв. дв.: пар. маш. Мощн. электро-генер.: 31 квт. Ток пост. напряж. 115/110 вольт. 1919 г.

ВЛАДИМИРСКАЯ ГУБ.

Александров, Александровск. у.; ст. Александров, Сев. ж. д. Перв. дв.: 1 пар. маш. Мощн. электро-генер.: 43 квт. Ток пост. Напряж. 470/2 x 220 вольт. 1921 г. В вед. Управл. мест. пром.

Александров. Мощн. электро-генер.: 4 квт. Ток пост. Напряж. 115/110 вольт.

С. Вешня, Юрьев-Польского у. Перв. дв.: 1 вод. колесо. Мощн. электро-генер.: 9 квт. Ток пост. Напряж. 115/110 вольт. 1921 г. В вед. ВИК-а при мельнице.

Владимир. Центр. Электростанция (б. инж. Русакова). Перв. дв.: 1 лок. 150 л. с. и 3 диз. 370 л. с. Мощн. электро-генер.: 328 квт. Ток пост. Напряж. 500/2 x 220 вольт. 1908 г. В вед. УИК'а.

С. Вологдино. Меленковского у. Перв. дв: лок., 12 л. с. Мощн. электро-генер.: 4 квт. Ток пост. Напряж. 230/220 вольт. 1921. В вед. сельск. кооператива.

Вязники, Вязниковск. у.; Ст. Вязники. М.-Кур. ж. д. Перв. дв.: 1 диз., 100 л. с., 1 лок. 120 л. с. и нефт. дв. 25 л. с. Мощн. электро-генер: 148 квт. Ток пост. Напряж. 230/2 x 110 вольт. 1911 г. В вед. Откомхоза.

Гаврилов-Посад, Юрьев-Польск. у. Перв. дв.: 1 нефт. дв. 25 л. с. Мощн. электро-генер.: 7 квт. Напряж. 115/110 вольт. 1922. В вед. Горсовета.

С. Глотово. Юрьев-Польск. у. Перв. дв.: нефт. дв. 18 л. с. Мощн. электро-генер.: 5 квт. Ток пост. Напряж. 110 вольт. 1921. В вед. ВИК-а.

С. Горки. Переяславск. у.; Ст. Горки, М.-Каз. ж. д. Перв. дв.: 1 вод. турб., 11 л. с. Мощн. электро-генер.: 3 квт. Ток пост. Напряж. 230/220 вольт. 1920. В вед. ВИК-а.

Городище, Юрьев - Польск. Перв. дв.: нефт. дв., 16 л. с. Мощн. электро-генер.: 5 квт. Ток пост. Напряж. 230/220 вольт. 1920. В вед. ЕПО.

Гороховец. Гороховецкий у.; Ст. Гороховец, М.-Кур. ж. д. Перв. дв.: 1 нефт. дв., 22 л. с. Мощн. электро-генер.: 13 квт. Ток пост. Напряж. 115/110 вольт. 1920 г. В вед. Откомхоза.

С. Давыдовское, Юрьев-Польск. у. Перв. дв.: 1 вод. колесо 25 л. с. Мощн. электро-генер.: 4 квт. Ток пост. Напряж. 115 вольт. 1920. В вед. ВИК-а.

С. Заборье, Юрьев-Польск. у. Перв. дв.: лок. Мощн. электро-генер.: 3 квт. Ток пост. Напряж. 220 вольт. 1922.

С. Заволино, Юрьев-Польск. у. Перв. дв.: 1 лок., 7 л. с. Мощн. электро-генер.: 5 квт.

Ивашково, Юрьев-Польск. у. Перв. дв.: вод. колесо. Мощн. электро-генер.: 8 квт. Ток пост. Напряж. 120 вольт. 1921 г. В вед. ВИК-а.

С. Кесево-Максимовка, Меленк. у. Перв. дв.: 1 нефт. дв., 25 л. с. Мощн. электро-генер.: 15 квт. Ток пост. Напряж. 115/110 вольт. 1921. В вед. сельск. кооператива.

Киржач, Киржачск. у.: ст. Киржач, Сев. ж. д. Перв. дв., 20 л. с. Мощн. электрогенер.: 14 квт. Ток пост. Напряж. 230/220 вольт. 1922 г. В вед. Откомхоза.

С. Кобелиха, Владимирского у. Перв. дв. 1 вод. труб., 16 л. с. Мощн. электро-генер.: 4 квт. Ток пост Напряж. 230/220 вольт. 1920 г. В вед. ВИК-а.

Ковров, Ковровского у.; ст. Ковров, М.-Кур. ж. д. Перв. дв.: 1 диз., 100 л. с. Мощн. электро-генер.: 66 квт. Ток пост. Напряж. 230/220 вольт. 1919 г. В вед. Откомхоза.

С. Климовка, Киржачск. у.; Ст. Климово. Перв. дв.: вод. кол. Мощн. электро-генер.: 4 квт. Ток пост. Напряж. 115/110 вольт. 1921. В вед. ВИК-а.

С. Кулаки, Меленковского у. Перв. дв.: лок. 10 л. с. Мощн. электро-генер.: 11 квт. Ток пост. Напряж. 115/110 вольт. 1919. В вед. сельск. кооператива.

С. Лазерское, Юрьев-Польск. у. Перв. дв.: вод. колесо. Мощн. электро-генер.: 15 квт. Ток пост. Напряж. 230/220 вольт. 1921. В вед. ВИК-а.

Совх. Лучки, Юрьев-Польск. у. Перв. дв.: 2 вод. турб. 1 нефт. дв, 1 пар. маш. 114 л. с Мощн. электро-генер.: 102 квт. Ток пост. Напряж. 250/2 x 110 вольт. 1922. В вед. треста «Северопатока».

С. Лухтаново, Судогодского у. Перв. дв.: вод. турб. 36 л. с. Мощн. электро-генер.:

10 квт. Ток пост. Напряж. 120/110 вольт. 1920. При Лухтанской мельнице.

С. Мартюшино, Муромск. у. Перв. дв.: 1 лок. 7 л. с. Мощн. электро-генер.: 6 квт. Ток пост. Напряж. 115/110 вольт. 1919 г. В вед. ВИК'а.

Меленки, Меленковск. у.; ст. Бутылицы. М.-Каз. ж. д. Перв. дв.: пар. маш. Мощн. электро-генер.: 72 квт. Ток пост. Напряж. 340/2 x 110 вольт 1921 г. В вед. Губсоюза.

С. Монаково, Муромск. у.; ст. Муром, Перв. дв.: 1 лок. 16 л. с. Мощн. электро-генер.: 13 квт. Ток пост. Напряж. 460/2 x 220 вольт. 1920 г. В вед. ВИК'а.

Муром, Муромск. у.; ст. Муром. Перв. дв.: диз. Мощн. электро-генер.: 80 квт. Ток 3 ф., 50 пер. Напряж. 6.600/525 вольт. 1923 г.

Муром, Перв. дв: 1 лок, 75 л. с. и 1 нефт. дв. 40 л. с. Мощн. электро-генер.: 70 квт. Ток пост. Напряж. 115 вольт. 1918 г. В вед. Откомхоза УИК'а.

С. Муромцево, Муромск. у. Перв. дв.: нефт. дв., пар. маш. 52 л. с. Мощн. электро-генер.: 36 квт. Ток пост. Напряж. 240/2 x 110 вольт. 1921 г. В вед. Муромского Совхоза.

С. Новая Толба, Юрьев-Польск. у. Перв. дв.: лок. 12 л. с. Мощн. электро-генер.: 5 квт. Ток пост. Напряж. 125/110 вольт. 1921.

С. Ново-Прокунино, Юрьев-Польск. у. Перв. дв.: вод. турб. 25 л. с. Мощн. электро-генер.: 6 квт. Ток пост. Напряж. 115/110 вольт. 1921.

Переяслав-Залесский, Переяславск. у. ст. Берендеево, Сев. ж. д. Перв. дв.: 1 лок., 48 л. с. Мощн. электро-генер. 36 квт. Ток пост. Напряж. 220 вольт. 1921.

С. Пертово. Муромск. у. Перв. дв.: вод. кол. Ток пост.

С. Подболотное, Муромск. у. Перв. дв.: вод. турб. 32 л. с. Мощн. электро-генер.: 17 квт. Ток пост. Напряж. 230/220 вольт. 1919. В вед. ВИК'а.

Покров, Покровского у.; ст. Покров. Мощн. электро-генер.: 5 квт. Ток пост. Напряж. 120/110 вольт.

С. Порецкое, Владимирск. у. Перв. дв.: 1 вод. кол. Мощн. электро-генер.: 14 квт. Ток пост. Напряж. 115/110 вольт. 1919 г. В вед. ВИК'а.

С. Рябинки. Юрьев-Польск. у. Перв. дв.: нефт. дв. 10 л. с. Мощн. электро-генер.: 3 квт. Ток пост. Напряж. 115/110 вольт. 1920. В вед. ВИК'а.

С. Рязанцево, Переяславского у.; ст. Рязанцево, Сев. ж. д. Перв. дв.: нефт. дв.: 10 л. с. Мощн. электро-генер.: 6 квт. Ток пост. Напряж. 280/2 x 110 вольт. 1922.

С. Селино. Меленковск. у. Мощн. электро-генер. 7 квт. Ток пост. Напряж. 120/110 вольт.

С. Сима. Кольчугинского у. Ст. Юрьев-Польский, Сев. ж. д. Перв. дв.: лок., 16 л. с. Мощн. электро-генер: 14 квт. Ток пост. Напряж. 460/2 x 220 вольт. 1922 г. В вед. треста «Северопатока».

С. Синявино. Юрьев-Польск. у. Перв. дв.: лок. Мощн. электро-генер.: 5 квт. Ток пост. Напряж. 125/110 вольт. 1921.

С. Смоленское. Переяславск. у. Перв. дв.: нефт. дв. 8 л. с. Мощн. электро-генер. 8 квт. Ток пост. Напряж. 220 вольт. 1921. В вед. Успенской фермы.

С. Сольда, Переяславск. у. Перв. дв.: 5 л. с. Мощн. электро-генер.: 2 квт. Ток пост. Напряж. 115/110 вольт. В вед. с.-х. коммуны.

С. Старый Двор, Влад. у.; ст. Владимир, М.-Кур. ж. д. Мощн. электро-генер.: 14 квт. Ток пост. Напряж. 230 вольт. 1921 г. В вед. ВИК'а.

Судогда, Судогодского у.; ст. Владимир, М.-Кур. ж. д. Перв. дв: пар. маш. Мощн. электро-генер.: 50 квт. Ток пост. Напряж. 115/110 вольт. В вед. УИК'а.

Суздаль, Суздальск. у.; ст. Гаврилов-Посад, Сев. ж. д. Перв. дв.: 1 нефт. дв., 40 л. с. Мощн. электро-генер.: 14 квт. Ток пост. Напряж. 110 вольт. 1921. В вед. УИК'а.

Д. Тургенево-Новенькая, Меленк. у. Перв. дв.: 1 лок., 15 л. с. Мощн. электро-генер.: 7 квт. Ток пост. Напряж. 220 вольт. 1920 г. В вед. сельск. кооператива.

С. Усад, Меленк. у.; ст. Усад. М.-Кур. ж. д. Перв. дв.: 2 пар. маш. 152 л. с. Мощн. электро-генер.: 75 квт. Ток пост. Напряж. 500/2 x 220 вольт. 1921 г. В вед. «Трудового Т-ва».

С. Шетнево, Юрьев.-Польск. у. Перв. дв.: Нефт. дв. 17 л. с. Мощн. электро-генер.: 9 квт. Ток пост. Напряж. 115/110 вольт. 1921. В вед. Шетневского Совхоза.

Юрьев-Польский, Юрьев-Польск. у.; Ст. Юрьев-Польский, Сев. ж. д. «Красный Октябрь». Мощн. электро-генер.: 43 квт. Ток пост. Напряж. 230/220 вольт. 1918. В вед. УИК-а.

ВОЛОГОДСКАЯ ГУБ.

Вельск, Вельский у.; ст. Коноша, Сев. ж. д. Перв. дв.: 1 лок. Мощн. электро-генер.: 16 квт. Ток пост. Напряж. 525/2 x 225 вольт. 1923. В вед. УИК'а.

Вологда. Водопроводн. электростанция (б. Гор. Упр.). Перв. дв.: 2 пар. маш., 150 л. с. и 2 нефт. дв., 208 л. с. Мощн. электро-генер.: 217 квт. Ток пост. Напряж. 250/220 вольт. 904. В вед. Откомхоза.

Грязовец, Грязовецкий у.; ст. Грязовец, Сев. ж. д. Перв. дв.: 1 пар. маш., 50 л. с. Мощн. электро-генер: 37 квт. Ток пост. Напряж. 440/2 x 220 вольт. 1920. В вед. УИК'а.

Кадников, Кадниковский у. Перв. дв.: 1 нефт. дв., 20 л. с. Мощн. электро-генер.: 29 квт. Ток пост. Напряж. 125/110 вольт. 1923. В вед. УИК'а.

С. Мироносицы, Грязовецкого у. Перв. дв.: газогенер., 25 л. с. Мощн. электро-генер.: 4 квт. Ток пост. Напряж. — 120/110 вольт. 1921 г. В вед. ВИК'а.

С. Мольск-Чучково, Тотемского у. Перв. дв.: локом. 14 л. с. Мощн. электро-генер.: 11 квт. Ток пост. Напряж. 230/220 вольт. 1920. В вед. Мольского Союза Кооп.

С. Морженга, Вологодского у.; ст. Морженга, Сев. ж. д. Перв. дв.: газо-генер., 35 л. с. Мощн. электро-генер.: 16 квт. Ток пост. Напряж. 120 вольт. 1920. В вед. Южно-Кадниковск. Союза Коопер.

Ст. Мурино, Кадниковского у. Перв. дв.: лок. и нефт. дв. 65 л. с. Мощн. электро-генер.: 31 квт. Ток пост. Напряж. 220/110 вольт. 1921. В вед. Потреб. О-ва.

С. Никольское, Кадниковского у. Перв. дв.: лок. 18 л. с. Мощн. электро-генер.: 4 квт. Ток пост. Напряж. 120/110 вольт. 1921. В вед. Потреб. О-ва.

Тотьма, Тотемского у.; ст. Поярская, Сев. ж. д., прист. Тотьма. Перв. дв.: пар. маш. 115 л. с. Мощн. электро-генер.: 86 квт. Ток пост. Напряж. 230/2 x 110 вольт. 1921. В вед. УИК'а.

С. Устье, Кадниковского у.; ст. Мортенга, Сев. ж. д. Перв. дв.: пар. маш. 17 л. с. Мощн. электро-генер.: 27 квт. Ток пост. Напряж. 220 вольт. 1921. В вед. Потреб. О-ва.

ВОРОНЕЖСКАЯ ГУБ.

Слоб. Алексеевка, Острогожского у.; ст. Алексеевка, Ю.-В. ж. д. Перв. дв.: пар. маш. Мощн. электро-генер: 5 квт. Ток пост. Напряж. 120/110 вольт.

Бобров, Бобровского у.; ст. Бобров, Ю.-В. ж. д. Перв. дв.: 1 нефт. дв., 27 л. с. Мощн. электро-генер: 23 квт. Ток пост. Напряж. 120/110 вольт. 1920. В вед. УИК'а.

Богучар, Богучарский у.; ст. Кантемировка, Ю.-В. ж. д. Перв. дв.: 1 диз. 50 л. с. Мощн. электро-генер.: 22 квт. Ток пост. Напряж. 110 вольт. 1921. В вед. УИК'а.

Бутурлиновка, Бобровского у.; ст. Бутурлиновка, Ю.-В. ж. д. Мощн. электро-генер.: 10 квт. Ток пост. Напряж. 110 вольт.

Валуйки, Валуйский у.; ст. Валуйки, Ю.-В. ж. д. Перв. дв.: 1 газогенер. 80 л. с Мощн. электро-генер.: 66 квт. Ток пост. Напряж. 470/2 x 220 вольт. 1923. В вед. Вал. Электро-товарищества.

Валуйки, Валуйского у.; ст. Валуйки, Ю.-В. ж. д. Мощн. электро-генер.: 18 квт. Ток пост. Напряж. 110 вольт.

Воронеж. № 1 (б. Гор. Упр.). Перв. дв.: 2 пар. турб., 1.500 л. с. Мощн. электро-генер.: 2.000 квт. Ток 3 ф, 50 пер. Напряж. 3.000/120 вольт. 1917. В вед. Откомхоза.

Воронеж. № 2 (б. Трубочного Завода). Перв дв.: 2 лок., 290 л. с. Мощн. электро-генер.: 130 квт. Ток 3 ф. 50 пер. Напряж. 500/120 вольт. 1913. В вед. Откомхоза.

Воронеж. № 3 (б. Госмаслозавода). Перв. дв.: 1 диз, 600 л. с. Мощн. электро-генер.: 350 квт. Ток 3 ф., 38 пер., 1 ф., 50 пер. Напряж. 3.000 и 2.000/120 вольт. 1922. В вед. Откомхоза.

С. Воронцовка, Павловского у.: ст. Подгорное, Ю.-В. ж. д. Перв. дв.: нефт. Мощн. электро-генер.: 5 квт. Ток пост. Напряж. 110 вольт. 1921.

Задонск, Задонск. у.; ст. Патриаршее, Ю.-В. ж. д. Перв. дв: 1 лок. Мощн. электро-генер.: 17 квт. Ток пост. Напряж. 220 вольт. 1920. В вед. УИК'а.

С. Землянск, Воронежск. у., ст. Воронеж. Ю.-В. ж. д. Перв. дв.: 1 лок., 16 л. с. и 1 нефт. дв., 25 л. с. Мощн. электро-генер.: 30 квт. Ток пост. Напряж. 110 вольт. 1919. В вед. ВИК'а.

Калач, Калачского у.; ст. Калач, Ю.-В. ж. д. Перв. дв.: нефт. дв. Мощн. электро-генер.: 24 квт. Ток пост. Напряж. 120 вольт. 1920. В вед. УИК'а.

С. Кон-Колодезь, Воронежск. у.; ст. Колодезная, Ю.-В. ж. д. Перв. дв.: Лок. Мощн. электро-генер.: 6 квт. Ток пост. Напряж. 120/110 вольт. 1919.

Коротояк, Острогожск. у., ст. Коротояк, Ю.-В. ж. д. Перв. дв. — нефт. Мощн. электро-генер.: 40 квт. Ток пост. Напряж. 120/110 вольт. 1921. В вед. УИК'а.

Нижнедевицк (Б. Уездн. Земск. Упр.) Нижнедевицк. у.; ст. Нижнедевицк, М.-К.-В. ж. д. Перв. дв.: 2 диз., 60 л. с. Мощн. электро-генер.: 38 квт. Ток пост. Напряж. 125/110 вольт. 1919. В вед. УИК'а.

С. Ново-Покровка, Бобровск. у. Мощн. электро-генер.: 32 квт. Ток пост. В вед. ВИК'а.

Новохоперск, Новохоперского у.; ст. Новохоперск. Ю.-В. ж. д. Перв. дв.: нефт. Мощн. электро-генер.: 5 квт. Ток пост. Напряж. 115 вольт.

Острогожск, Острогожск. у.; ст. Острогожск, Ю.-В. ж. д. Перв. дв.: 3 газогенер., 272 л. с. Мощн. электро-генер.: 200 квт. Ток пост. Напряж. 450/2 x 220 вольт. 1914. В вед. УИК'а.

Павловск, Павловского у.: ст. Подгорново, Ю.-В. ж. д. Перв. дв.: 1 нефт. 75 л. с. Мощн. электро-генер.: 20 квт. Ток пост. Напряж. 115/110 вольт. В вед. УИК'а.

Свобода-Городок, Острогожского у.; ст. Лиски, Ю.-В. ж. д. Перв. дв.: нефт. Мощн. электро-генер.: 55 квт. Ток пост. Напряж. 120/110 вольт. 1920.

С. Синие Липяги, Нижнедевицкого у. Мощн. электро-генер.: 5 квт. Ток пост. Напряж. 115/110 вольт.

Усмань, Усманского у.; ст. Усмань, Ю.-В. ж. д. Перв. дв.: 1 нефт. дв., 25 л. с. Мощн. электро-генер.: 16 квт. Ток пост. Напряж. 120/110 вольт. 1917. В вед. УИК'а.

С. Юдановка, Острогожского у. Перв. дв.: вод. турб. Мощн. электро-генер.: 15 квт. Ток пост. Напряж. 120/110 вольт. 1920.

ВЯТСКАЯ ГУБ.

С. Верхосунье, Вятского у. Перв. дв.: нефт. Мощн. электро-генер.: 10 квт. Ток пост. Напряж. 110 вольт.

Вятка. Центр. гор. электростанция, (б. Гор. Упр.). Перв. дв.: 3 пар. маш., 600 л. с. и 1 диз. 68 л. с. Мощн. электро-генер.: 490 квт. Ток пост. Напряж. 500/2 x 220 вольт. 1903. В вед. Откомхоза.

Вятка. Электростанция б. Миронова. Перв. дв.: 1 диз., 30 л. с. Мощн. электро-генер.: 24 квт. Ток пост. Напряж. 115/110 вольт. 1913.

Вятка. Электростанция б. Епарх. вед-ва. Перв. дв.: лок. Мощн. электро-генер.: 27 квт. Ток пост. Напряж. 110 вольт. 1912.

С. Коноваловка, Вятского у. Перв. дв.: пар. маш. Мощн. электро-генер: 200 квт. Ток 3 ф. Напряж. 550/110 вольт. 1915.

Котельнич, Котельничский у.; ст. Котельнич, Сев. ж. д. «Коммуна». Перв. дв: 1 диз. 68 л. с. и 1 нефт. дв. 18 л. с. Мощн. электро-генер.: 63 квт. Ток пост. Напряж. 115/110 вольт. 1921. В вед. УИК'а.

Ст. Котельнич, Сев. ж. д. Советск: Советского у. (б. Электр. О-ва). Перв. дв.: 1 диз. 55 л. с. и 1 газо-ген. 26 л. с. Мощн. электро-генер.: 63 квт. Ток пост. Напряж. 230/220 вольт. В вед. УИК'а.

Малмыж, Малмыжского у.; прист. Малмыж. Мощн. электро-генер.: 11 квт.

Нолинск, Нолинского у.; ст. Вятка, Сев. ж. д. Прист. Нолинск. Перв. дв.: 1 нефт. дв. 25 л. с. Мощн. электро-генер.: 40 квт. Ток пост. Напряж. 120 и 220 вольт. В вед. УИК'а.

Слободск, Слободского у.; ст. Вятка. Перв. дв.: 1 пар. маш 115 л. с. Мощн. электро-генер.: 50 квт. Ток пост. Напряж. 110 вольт. В вед. УИК'а.

Уржум, Уржумского у.; ст. Яранск, Сев. ж. д. Перв. дв.: 1 пар. маш., 35 л. с. Мощн. электро-генер.: 27 квт. Ток пост. Напряж. 115/110 вольт. 1919. В вед. УИК'а.

С. Халтуры, Котельничского у. Мощн. электро-генер.: 16 квт. Напряж. 220 вольт. 1921 г.

Халтурин, Халтуринского у.; ст. Оричи, Сев. ж. д. (б. Гор. Управл.). Перв. дв.: 2 лок. Мощн. электро-генер.: 80 квт. Ток пост. Напряж. 500/2 x 220 вольт. 1913. В вед. УИК'а.

Яранск, Яранского у.; ст. Котельнич, Сев. ж. д. (б. Гор. Управа). Перв. дв.: 1 нефт. дв., 1 пар. маш. Мощн. электро-генерат. 28 квт. Ток пост. Напряж. 220 вольт. 1919. В вед. УИК'а.

Яранск, Яранского у.; ст. Котельнич. Сев. ж. д. Перв. дв.: газоген. мощн. электро-генер. 100 квт. Ток пост.

ГОМЕЛЬСКАЯ ГУБ.

Гомель. (Б. Кооп. Т-ва). Перв. дв.: лок. 120 л. с. Мощн. электро-генер.: 154 квт. Ток пост. Напряж. 220 вольт. 1914.

Гомель. Перв. дв.: лок., диз. 155 л. с. Мощн. электро-генер. 96 квт. Ток пост. Напряж. 220 вольт. 1924. В вед. треста «Гомэлектро».

Гомель, Гомельский у.; ст. Гомель, Зап. ж. д. Перв. дв.: пар. маш, нефт. дв. 70 л. с. Мощн. электро-генерат.; 57 квт. Ток пост. Напряж. 110 вольт. 1905. В вед. треста «Гомэлектро.

Жлобин, Рогачевского у.; ст. Жлобин, Зап. ж. д. Перв. дв.: 1 нефт. дв. 35 л. с. Мощн. электро-генер.: 15 квт. Ток пост. Напряж. 220 вольт. 1921. В вед. СНХ.

Злынка, Гомельского у.; ст. Злынка. Перв. дв.: лок. 35 л. с. Мощн. электро-генер.: 25 квт. Ток пост. Напряж. 220 вольт. 1917. В вед. УИК'а.

Клинцы, Клинцовск. у.; ст. Клинцы, Зап. ж. д. Перв. дв.: диз. 95 л. с. Мощн. электро-генер.: 74 квт. Ток пост. Напряж. 220 вольт. 1910. В вед. УИК'а.

Клинцы (б. Троицкой м-ры). Перв. дв.: лок., 120 л. с. Мощн. электро-генер.: 74 квт. Ток пост. Напряж. 220 вольт. 1918. В вед. УИК'а.

Лоев, Речицкого у.; ст. Речица, Зап. ж. д.; прист. Лоев, Перв. дв.: 1 лок. 35 л. с. Мощн. электро-генер. 23 квт. Ток пост. Напряж. 230/220 вольт. 1910.

Мглин, Клинцовского у.; ст. Унеча, Зап. ж. д. Перв. дв.: 1 нефт. дв. 80 л. с. Мощн. электро-генер. 60 квт. Ток пост. Напряж. 220 вольт. 1920. В вед. Райсоюза.

Могилев, Могилевского у.; ст. Могилев, Зап. ж. д. (б. Гор. Упр.). Перв. дв.: 4 диз. 500 л. с. Мощн. электро-генер.: 354 квт. Ток пост. Напряж. 460/2 x 220 вольт. 1909. В вед. УИК'а.

Ново-Белица, Гомельского у.; ст. Новобелица. Зап. ж. д. № 1 (б. Химич. Зав. Егеля). Перв. дв.: лок. 38 л. с. Мощн. электро-генер.: 25 квт. Ток пост. Напряж. 110 вольт.

Ново-Белица. № 2 (б. Лесоп. Завод Брайтельмана). Перв. дв.: пар. маш., 25 л. с. Мощн. электро-генер.: 17 квт. Ток пост. Напряж. 110 вольт.

Новозыбков, Новозыбковск. у., ст. Новозыбков, Зап. ж. д. Перв. дв.: 2 диз., 150 л. с. Мощн. электро-генер.: 112 квт. Ток пост. Напряж. 230/220 вольт. 1914 г. В вед. УИК'а.

Пропойск, Рогачевск. у.; ст. Рогачев. М.-Б.-Б. ж. д. Мощн. электро-генер. 15 квт. Ток пост. Напряж. 110 вольт. В вед. Райсоюза.

Речица, Речицкого у.; ст. Речица, Зап. ж. д. Перв. дв.: лок. 75 л. с. Мощн. электро-генер.: 50 квт. Ток пост. Напряж. 220 вольт. 1921. В вед. Откомхоза.

Рогачев, Рогачевск. у..; ст. Рогачев. Перв. дв.: 2 лок. 50 л. с. Мощн. электро-генер.: 34 квт. Ток пост. Напряж. 220 и 115 вольт. 1919. В вед. УИК'а.

Мест. Семеновка, Новозыбковского у.; ст. Семеновка, Зап. ж. д. Перв. дв.: 1 диз. 50 л. с. Мощн. электро-генер.: 36 квт. Ток пост. Напряж. 230/220 вольт. 1923. В вед. Откомхоза.

Стародуб, Стародубск. у.; ст. Унеча, Зап. ж. д. Перв. дв.: 1 диз., 80 л. с. и 1 пар. маш., 55 л. с. Мощн. электро-генер.: 135 квт. Ток пост. Напряж. 230/220 вольт. В вед. УИК'а.

Унеча, Стародубск. у.; ст. Унеча, Зап. ж. д. Перв. дв.: 1 лок. 75 л. с. Мощн. электро-генер: 55 квт. Ток пост. Напряж. 110 вольт. 1920. В вед. Потреб. Кооператива.

Хотимск, Климовичского у.; ст. Березки, Окт. ж. д. Перв. дв.: 1 лок. 12 л. с. Мощн. электро-генер.: 12 квт. Ток пост. Напряж. 120 вольт. 1921. В вед. Наробраза.

Чауссы, Могилевского у.; ст. Могилев, М.-Б.-Б. ж. д. Перв. дв.: 2 лок., 35 л. с. Мощн. электро-генер.: 26 квт. Ток пост. Напряж. 440 вольт. 1921. В вед. Откомхоза.

ИВАНОВО-ВОЗНЕСЕНСКАЯ ГУБ.

С. Амбросово, Юрьевецкого у.; прист. Ремша, Перв. дв.: 1 нефт. дв. 7 л. с. Мощн. электро-генер: 5 квт. Ток пост. Напряж. 110 вольт. 1921.

Коммуна Борец, Кинешемского у. Перв. дв.: нефт. дв. Мощн. электро-генер.: 5 квт. Ток пост. Напряж. 110 вольт. 1921. В вед. Губземотдела.

Коммуна Борщевна, Кинешемского у. Перв. дв.: Нефт. Мощн. электро-генер.: 5 квт. Ток пост. Напряж. 110 вольт. 1922. В вед. Губземотдела.

С. Елховка, Тейковского у. Электростанция при мельнице. Перв. дв.: лок. 60 л. с. Мощн. электро-генер. 5 квт. Ток пост. Напряж. 110 вольт. 1921. В вед. Мукомольной артели.

Иваново-Вознесенск. № 1 (б. Т-во механ. Изд.) Перв. дв.: 2 диз. 800 л. с. Мощн. электро-генер.: 425 квт. Ток 3 ф. 50 пар. Напряж. 3150/220 вольт. 1910 г. В вед. Акц. О-ва по эл. снабж. Ив.-Вознес. губ.

Иваново-Вознесенск. № 2 (б. Т-ва м-р Полушино). Перв. дв.: 1 пар. турб. 500 л. с. мощн. электро-генер.: 300 квт. Ток 3 ф. Напряж. 3150/220 вольт. 1908. В вед. Акц. О-ва по эл.-снабж. Ив.-Вознесенск. губ.

Иваново-Вознесенск. Электростанция вспомогат. Перв. дв.: диз., 230 л. с. Мощн. электро-генер.: 160 квт. Ток 3 ф. и пост. Напряж. 525, 240 вольт.

Кинешма (при больнице). Перв. дв.: 2 нефт. дв., 33 л. с. Мощн. электро-генер.: 23 квт. Ток пост. Напряж. 115/110 вольт. 1913. В вед. УИК'а.

Кинешма. Перв. дв: нефт. Мощн. электро-генер.: 120 квт. Ток 3 ф. Напряж. 220 вольт. 1923.

Кинешма. Перв. дв.: 1 нефт. дв, 25 л. с. и 1 лок. 12 л. с. Мощн. электро-генер. 29 квт. Ток пост. Напряж. 115/110 вольт. 1923. В вед. УИК'а.

С. Климуши, Юрьевского у. Перв. дв. 1 нефт. дв., 6 л. с. Мощн. электро-генер.: 5 квт. Ток пост. Напряж. 110 вольт. 1921. В вед. Сельск. кооператива.

С. Кочки, Кинешемского у. Перв. дв.: 1 нефт. дв., 6 л. с. Мощн. электро-генер.: 5 квт. Ток пост. Напряж. 110 вольт. 1921.

Макарьев, Макарьевского у. Перв. дв.: 1 лок., 30 л. с. Мощн. электро-генер.: 20 квт. Ток пост. Напряж. 470/2 x 220 вольт. 1913. В вед. УИК'а.

С. Махлово, Юрьевского у. Перв. дв. 8 л. с. Мощн. электро-генер.: 5 квт. Ток пост. Напряж. 110 вольт. 1921. В вед. Кустарного Т-ва.

С. Погост, Кинешемского у. Перв. дв.: 1 нефт. дв., 6 л. с. Мощн. электро-генер.: 5 квт. Ток пост. Напряж. 110 вольт. 1921. В вед. Губзем'отдела.

С. Прудское, Середского у. Электростанция Сельского О-ва. Перв. дв.: нефт. дв., 6 л. с. Мощн. электро-генер.: 5 квт. Ток пост. Напряж. 110 вольт. 1921.

С. Сеготь, Юрьевецкого у.; ст. Кинешма, Сев. ж. д. Перв. дв.: нефт. дв., 15 л. с. Мощн. электро-генер.: 10 квт. Ток пост. Напряж. 110 вольт. 1921 г. В вед. Кустарного Т-ва.

Середа, Середский у.; ст. Середа, Сев. ж. д. Перв. дв.: нефт. дв. Мощн. электро-генер.: 20 квт. Ток пост. Напряж. 110 вольт. 1921. В вед. УИК'а.

С. Тарутиха, Кинешемского у. Мощн. электро-генерат.: 5 квт. Ток пост.

Шуя, Шуйского у.; ст. Шуя, Сев. ж. д. Перв. дв.: 1 пар. маш. 250 л. с. Мощн. электро-генер.: 320 квт. Ток пост. Напряж. 470/2 x 235 вольт. 1910. В вед. УИК'а.

Юрьевец, Юрьевецкого у.; ст. Кинешма, Сев. ж. д. Перв. дв.: 2 нефт. дв., 85 л. с. Мощн. электро-генер. 81 квт. Ток пост. Напряж. 220 и 440 вольт. 1920. В вед. УИК'а.

КАЛУЖСКАЯ ГУБ.

С. Азарово, Калужского у.; ст. Тихонова Пустынь, Вяз. ж. д. Перв. дв: 1 нефт. дв. 10 л. с. Мощн. электро-генер.: 6 квт. Ток пост. Напряж. 220 вольт. В вед. кооп. артели.

С. Боброво, Калужского у. Перв. дв.: газогенер., 43 л. с. Мощн. электро-генер.: 24 квт. Ток пост. Напряж. 220 вольт. 1921. В вед. кооперат. артели.

С. Волосово-Дудино, Козельского у. Перв. дв.: вод. турб., 15 л. с. Мощн. электро-генер: 8 квт. Ток пост. Напряж. 220 вольт. 1921.

Калуга. Перв. дв.: 1 лок., 310 л. с. и 2 диз., 300 л. с. Мощн. электро-генер.: 360 квт. Ток пост. Напряж. 5000/2 х 220 вольт. 1913. В вед. Откомхоза.

Калуга. Гор. Электростанция (б. Гор. Управл.) Перв. дв.: 1 лок., 310 л. с. и 2 диз., 300 л. с. Мощн. электро-генер.: 360 квт. Ток пост. Напряж. 5.000/2 х 220 вольт. 1913. В вед. Откомхоза.

Козельск, Козельский у.; ст. Козельск, Р.-Ур. ж. д. Перв. дв.: 1 нефт. дв. 65 л. с. Мощн. электро-генер.: 20 квт. Ток пост. Напряж. 120/110 вольт. 1918. В вед. УИК'а.

Лихвин, Лихвинский у.; Ст. Лихвин, Тула-Лихв. узкокол. ж. д. Перв. дв.: 1 лок. 75 л. с. Мощн. электро-генер: 35 квт. Ток пост. Напряж. 110 вольт, 1919 г. В ведении УИК'а.

Медынь, Медынского у.; ст. Матлевская, С.-Вяз. ж. д. Перв. дв.: лок. нефт. дв., 50 л. с. Мощн. электро-генер.: 17 квт. Ток пост. Напряж. 230/220 вольт. 1919. В вед. УИК'а.

Мещовск, Мещовск. у.; ст. Кудринская, М.-К.-В. ж. д. Перв. дв.: 1 нефт. дв., 33 л. с. Мощн. электро-генер. 11 квт. Ток пост. Напряж. 115/110 вольт 1919 г. В вед. УИК'а.

Мосальск, Мосальск. у.; ст. Кудринская М.-К.-В. ж. д. Перв. дв.: 1 нефт. дв., 18 л. с. Мощн. электро-генер.: 12 квт. Ток пост. Напряж. 115/110 вольт. 1921. В вед. УИК'а.

С. Равенство и Братство, Мосальского у. Перв. дв.: лок. 12 л. с. Мощн. электро-генер.: 7 квт. Ток пост. Напряж. 115/110 вольт. 1921 г.

Сухиничи, Козельского у.; ст. Сухиничи, М.-К.-В. ж. д. Перв. дв.: 1 нефт. дв., 25 л. с. Мощн. электро-генер.: 7 квт. Ток пост. Напряж. 110 вольт. 1918. В вед. Откомхоза.

Таруса, Тарусского у.; ст. Тарусское, М.-К. ж. д. Перв. дв.: 1 газоген., 12 л. с. Ток пост. Напряж. 120/110 вольт. В вед. УИК'а.

С. Угодский Завод, Малоярославск. у. Перв. дв.: вод. турб. Мощн. электро-генер.: 40 квт. Ток пост. Напряж. 230 вольт. 1923.

КОСТРОМСКАЯ ГУБ.

С. Большие Соли, Костромск. у.; прист. Большие Соли. Перв. дв.: диз. 70 л. с. Мощн. электро-генер.: 43 квт. Ток пост. Напряж. 2 х 230 вольт. 1921.

Г. Буй, Буйск. у.; ст. Буй, Сев. ж. д, Перв. дв.: лок. 18 л. с. Мощн. электро-генер.: 12,5 квт. Ток пост. Напряж. 115/110 вольт.

Галич, Галичск. у.; ст. Галич, Сев. ж. д. Перв. дв.: 2 лок., 190 л. с. мощн. электро-генер.: 134 квт. Ток пост. Напряж. 470/2 х 220 вольт. 1920. В вед УИК'а.

Галич. Блок-станция. Мощн. электро-генер.: 12 квт. Ток пост. Напряж. 230/220 вольт.

Кологрив, Кологривск. у.; ст. Мантурово, Сев. ж. д. Перв. дв.: пар. маш. Мощн. электро-генер.: 75 квт. 1923.

Кологрив. Мощн. электро-генер.: 11 квт. Ток пост. Напряж. 115/110 вольт.

Кострома. Центр. электрич. станция (б. Гор. Упр.). Перв. дв.: 3 диз. 600 л. с. Мощн. электро-генер.: 405 квт. Ток пост. Напряж. 500/2 х 220 вольт. 1912. В вед. Откомхоза.

Кострома. При винном складе. Перв. дв.: пар. маш. Мощн. электро-генер.: 27 квт. Ток пост. Напряж. 115/110 вольт. В вед. Откомхоза.

Кострома (б. Технич. Училища.) Мощн. электро-генер.: 50 квт. Ток пост. Напряж. 115/110 вольт.

Кострома (б. Дворянского Собр.). Перв. дв.: 2 нефт. дв., 60 л. с. Мощн. электро-генер.: 24 квт. Ток пост. Напряж. 115/110 вольт.

С. Красное, Костромск. у.; ст. Кострома, Сев. ж. д. Перв. дв.: 1 нефт. дв. 44 л. с. Мощн. электро-генер.: 43 квт. Ток пост. Напряж. 470/2 х 220 вольт. 1922. В вед. Откомхоза.

С. Куликово, Костромск. у. Перв. дв.: 25 л. с. Мощн. электро-генер.: 24 квт. Ток пост. Напряж. 250/220 вольт. 1920. В вед. Сельск. кооператива.

С. Николо-Борщика, Костромск. у. Перв. дв.: пар. маш. 25 л. с. Мощн. электро-генер.: 25 квт. Пост. ток. Напряж. 470/2 х 220 вольт. 1921. В вед. кооператива.

С. Никольское, Костромск. у. Перв. дв.: пар. маш. 70 л. с. Мощн. электро-генер. 44 квт. Ток пост. Напряж. 230/220 вольт. В вед. Губздравотдела.

Пепелино-Полкино, Костромск. у. Перв. дв.: 1 пар. маш., 20 л. с. Мощн. электро-генер.: 15 квт. Ток пост. Напряж. 500/2 х 220 вольт. В вед. кооператива.

С. Селино, Костромск. у. Перв. дв.: лок. 15 л. с. Мощн. электро-генер.: 7 квт. Ток пост. Напряж. 120/110 вольт. 1919. В вед. Сельск. Кооператива.

Солигалич, Солигаличск. у.; ст. Буй, Сев. ж. д. Перв. дв.: 1 пар. маш., 25 л. с. Мощн. электро-генер.: 18 квт. Ток пост. Напряж. 230/220 вольт. 1918. В вед. УИК'а.

Ст. Спас-Вежевск., Солигаличск. у.; Ст. Рассолово, Сев. ж. д. Перв. дв.: нефт. дв. 25 л. с. Мощн. электро-генер.: 24 квт. Ток пост. напряж. 250/220 вольт. В ведении Сельского к-ва.

С. Царево, Костромск. у. Перв. дв.: 1 бод. кол. Мощн. электро-генер.: 2 квт. Ток пост. Напряж. 110 вольт. В вед. ВИК'а.

С. Черная Заводь, Костромск. у.; ст. Нерехта, Сев. ж. д. Перв. дв.: пар. машин. 35 л. с. Мощн. электро-генер. 30 квт. Ток пост. Напряж. 500/2 х 220 вольт. 1920. В вед. кооператива.

С. Шунга, Костромск. губ. Перв. дв.: пар. маш. мощн. электро-генер.: 330 квт. Ток 3 ф. Напряж. 2000 вольт. 1924.

КУРСКАЯ ГУБ.

Белгород, Белгородск. у.; ст. Белгород, Юж. ж. д. Перв. дв.: 2 газоген., 225 л. с. Мощн. электро-генер.: 132 квт. Ток пост. Напряж. 440/2 х 220 вольт. 1911. В вед. УИК'а.

Грайворон, Грайворонск. у.; ст. Хотмыжск, Доп. ж. д. Городская электростанция. Перв. дв.: 1 лок., 65 л. с. Мощн. электро-генер.: 35 квт. Ток пост. Напряж. 220 вольт. В вед. УИК'а.

Дмитриев, Дмитриевск. у.; ст. Дмитриев, М.-К.-В. ж. д. Перв. дв.: 1 нефт. дв.; 20 л. с. Мощн. электро-генер.: 21 квт. Ток пост. Напряж. 220 вольт. В вед. УИК'а.

Короча, Корочинск. у.; Ст. Прохоровка, Южн. ж. д. Мощн. электро-генер.: 8 квт.

Курск. Центр. Электростанция (б. Гор. Упр.). Перв. дв.: 3 пар. маш. 490 л. с. и 2 диз., 475 л. с. Мощн. электро-генер. 660 квт. Ток пост. Напряж. 470/2 х 220 вольт. 1902. В вед. Откомхоза.

Курск. Вспомогат. электростанция (б. Бельгийск. Акц. О-ва). Перв. дв.: 2 пар. маш., 400 л. с. и 1 диз. 300 л. с. Мощн. электро-генер.: 420 квт. Ток пост. Напряж. 470/2 х х 220 вольт. 1896. В вед. Откомхоза.

Льгов, Льговского у.; Ст. Льгов, М.-К.-В. ж. д. Перв. дв.: 3 пар. маш., 45 л. с. Мощн. электро-генер.: 35 квт. Ток пост. Напряж. 110 вольт. 1922. В вед. УИК'а.

Новый Оскол, Новооскольск. у.; Ст. Новый Оскол, М.-К.-В. ж. д. Перв. дв.; нефт. дв., 9,6 л. с. Мощн. электро-генер: 13 квт. Ток пост. Напряж. 220 вольт.

Обоянь, Обоянского у.; ст. Обоянь, Южн. ж. д. Перв. дв.: 1 нефт. дв.: 25 л. с. Мощн. электро-генер.: 18 квт. Ток пост. Напряж. 115/110 вольт. В вед. УИК'а.

Путивль, Путивлск. у.; ст. Путивль, М.-К.-В. ж. д. Перв. дв.: нефт. дв., 80 л. с. Мощн. электро-генер.: 61 квт. Ток пост. Напряж. 220 вольт.

Рыльск, Рыльск. у.; ст. Рыльск, М.-К.В. Перв. дв.: 2 газоген., 250 л. с. Мощн. электро-генер. 160 квт. Ток пост. Напряж. 230/220 вольт. В вед. УИК'а.

Старый Оскол, Старооскольск. у.; Ст. Старый Оскол, Ю.-В. ж. д. Перв. двиг.: 2 вод. турб., 135 л. с. Мощн. электро-генер.: 151 квт. Ток пост. Напряж. 230/220 вольт. 1910. В вед. УИК'а.

Суджа, Суджинск. у.; ст. Суджа, М.-К.-В. ж. д. Перв. дв.: пар. маш. 100 л. с. Мощн. электро-генер.: 70 квт. Ток пост. Напряж. 470/2 х 220 вольт.

Фатеж, Фатежского у.; ст. Курск, М.-К. ж. д. Перв. дв.: 1 нефт. дв., 16 л. с. Мощн. электро-генер.: 15 квт. Ток пост. Напряж. 110 вольт. 1919. В вед. УИК'а.

ЛЕНИНГРАДСКАЯ ГУБ.

С. Беззаботное. Троцкого у. Мощн. электро-генер.: 6 квт. Ток пост. 1915.

С. Белогорка, Троцкого у. Электростанция Совхоза. Перв. дв.: вод. турб. Мощн. электро-генер.: 60 квт. Ток пост. Напряж. 230/220 вольт.

С. Володарское, Троцкого у.; Ст. Володарская, С.-З. ж. д. Мощн. электро-генер.: 22 квт. Ток пост. 1920.

Совхоз «Володарский», Лужского у. Мощн. электро-генер. 22 квт. Ток пост. 1920.

Вытегра, Вытегорского у. Мощн. электро-генер.: 25 квт. Ток пост. Напряж. 240/220 вольт.

Гдов. Гдовск. у.; ст. Пиляева, С.-З. ж. д. Перв. дв.: 1 лок. Мощн. электро-генер.: 60 квт. Ток пост. Напряж. 220 вольт. 1918. В вед. УИК'а.

С. Гостелицы, Троцкого у.; ст. Петергоф, С.-З. ж. д. Перв. дв: вод. турб. Мощн. электро-генер.: 12 квт. Ток пост. 1909.

С. Гривцево-Курск, Лужского у. Мощн. электро-генер.: 17 квт. 1920.

Детское Село, Троцкого у.; ст. Детское Село, С.-З. ж. д. (б. Дворцовая). Перв. дв.: пар. маш., пар. турб. 1.100 л. с. Мощн. электро-генер.: 765 квт. Ток 1 ф. 50 пер. Напряж. 2.100/110 вольт. 1897. В вед. Откомхоза.

Детское Село. Водоподъемная электростанция. Перв. дв.: 1 пар. маш., 500 л. с. и 1 диз., 200 л. с. Мощн. электро-генер. 505 квт. Ток 1 ф. 50 пер. Напряж. 2100/110 вольт. 1887. В вед. Отместхоза.

Детское Село. Перв. дв.: 3 диз., 225 л. с. Мощн. электро-генер.: 144 квт. Ток пост. Напряж. 120/110 вольт.

Детское Село. Гор. Электростанция (б. Певческая). Перв. дв.: 1 пар. турб. 500 л. с. и 3 пар. маш. 675 л. с. Мощн. электро-генер.: 865 квт. Ток 1 ф. 50 пер. и 1 ф. 40 пер. Напряж. 2200/110 вольт. В вед. Откомхоза.

С. Дружноселье, Ленинградского у. Мощн. электро-генер. 7 квт. 1914. В вед. совхоза.

С. Елизаветино, Троцкого у.; Елизаветино, С.-З. ж. д. Мощн. электро-генер.: 5 квт. 1908.

С. Естомичи, Троцкого у. Перв. дв.: локом. Мощн. электро-генер.: 8 квт. Ток пост. 1920.

Кингисепп, Кингисеппск. у.; Кингисепп, С.-З. ж. д. Перв. дв.: 1 вод. турб., 100 л. с. Мощн. электро-генер.: 20 квт. Ток 3 ф. 50 пер. Напряж. 220 вольт. 1921. В вед. УИК'а.

Красный Город, Троцкого у.; ст. Красное Село, С.-З. ж. д. Перв. дв.: пар. маш. локом. 150 л. с. Мощн. электро-генер.: 74 квт. Ток пост. Напряж. 110 вольт.

Кронштадт, Троцкого у.; порт Кронштадт, Балт. море. Перв. дв.: диз., 600 л. с. Мощн. электро-генер.: 403 квт. Ток пост. Напряж. 220 вольт.

С. Лампово, Троцкого у. Перв. дв.: локом. Мощн. электро-генер.: 7 квт. Ток пост. Напряж. 110 вольт.

Ленинград. Район. Госуд. электростанция «Красный Октябрь» (б. «Уткина Заводь»). Перв. дв.: 1 пар. турб., 13600 л. с. Мощн. электро-генер.: 10000 квт. Ток 3 ф. 50 пер. Напряж.: 6000 вольт. 1922. В вед. Главэлектро ВСНХ СССР.

Ленинград. 1-я Госэлектростанция (б. О-ва 1886 г.). Перв. дв.: 6 пар. маш. 5850 л. с. и 8 пар. турб. 57.150 л. с. Мощн. электро-генер.: 46.300 квт. Ток 3 ф. 50 пер. Напряж. 2.200 и 6.600/125 и 216 вольт. 1898. В об. «Электроток».

Ленинград. 2-я Гос. Электростанция (б. «Гелиос»). Перв. дв.: 4 пар. турб., 17750 л. с. и 7 пар. маш. 7130 л. с. Мощн. электро-генер.: 18.320 квт. Ток 1 ф. 50 пер. Напряж. 3300/110 вольт. 1897. В объед. «Электроток».

Ленинград. 3-я Гос. Электростанция (б. Бельгийское Акц. О-во). Перв. дв.: 3 пар. турб., 16.300 л. с. Мощн. электро-генер.: 12000 квт. Ток. 1 ф. 42,5 пер. Напряж. 2200 вольт. 1898. В объед. «Электроток».

Ленинград. 4-я Гос. электростанция Трамвайная (б. Городск. Упр.). Перв. дв.: 5 пар. турб., 14.000 л. с. Мощн. электро-генер.: 16900 квт. Ток 3 ф. 25 пер. Напряж. 6600 вольт. 1907. В объед. «Электроток».

Ленинград. Гутуевский остров. Электрич. станция № 1 Ленинградского Торгового порта. Дв. мощн. 950 квт.; Электрост. № 2 — дв. мощн. 510 квт.

Луга, Лужского у.; ст. Луга, С.-Зап. ж. д. Перв. дв.: 2 лок.: 200 л. с. и 1 пар. турб. 14 л. с. Мощн. электро-генер.: 135 квт. Ток 1 ф. 50 пер. Напряж. 2000/110 вольт. 1918. В вед. УИК'а.

С. Лукаши-Вярлево, Троцкого у. Перв. дв.: вод. турб. Мощн. электро-генер.: 5 квт. Ток пост. Напряж. 220 вольт.

Новая Ладога, Волховского у. Перв. дв.: пар. маш., нефт. дв., 45 л. с. Мощн. электро-генер.: 17 квт. Ток пост. Напряж. 230/220 вольт. 1918. В вед. УИК'а.

Новый Петергоф, Троцкого у. Перв. дв.: диз., 320 л. с. Мощн. электро-генер. 224 квт. Напряж. 2.200/220, 110 вольт. 1909.

Ораниенбаум, Троцкого у.; Ст. Ораниенбаум, С.-З. ж. д. Электростанция № 1, б. Гор. Упр. Перв. дв.: диз., пар. маш. 300 л. с. Мощн. электро-генер.; 192 квт. Ток пост. Напряж. 250/220 вольт. 1908. В вед. УИК'а.

Ораниенбаум. Электростанция № 2 (б. Дворцовая). Перв. дв.: диз., 160 л. с. Мощн. электро-генер.: 106 квт. Ток пост. Напряж. 230/220 вольт. 1909. В вед. УИК'а.

Петергоф, Троцкого у.; ст. Петергоф, Сев.-Зап. ж. д. Электростанция б. Дворцового Управления. Мощн. электро-генер.: 180 квт. Ток 1 ф. 50 пер. 1909. В вед. УИК'а.

С. Приютино, Ленингр. у. Мощн. электро-генер.: 8 квт. Ток пост. 1918.

С. Ретени, Лужского у. Мощн. электро-генер.: 8 квт. Ток пост. 1920.

С. Ретени-Петровск, Лужского у. Мощн. электро-генер.: 8 квт. Ток пост. 1920.

С. Рябово, Ленинградск. у. Мощн. электро-генер.: 19 квт. Ток пост. 1917.

С. Сиверское, Ленинградского у.; ст. Сиверская, С.-З. ж. д. Электростанция при совхозе. Перв. дв.: вод. турб. мощн. электро-генер.: 20 квт. Ток пост. Напряж. 470/2 x 220 вольт. 1911.

С. Сяглицы, Кингисеппского у. Мощн. электро-генер.: 32 квт. Ток пост. Напряж. 3.300/220 и 120 вольт. 1913.

Слуцк, Троцкого у.; ст. Слуцк, М.-Б.-Б. ж. д. Перв. дв.: 3 диз., 240 л. с. и 1 газоген., 45 л. с. Мощн. электро-генер.: 190 квт. Ток пост. Напряж. 220/2 x 110 вольт. 1911. В вед. УИК'а.

Троцк, Троцкого у.; ст. Троцк, С.-З. ж. д. (б. Дворцового Управления). Перв. дв.: 5 пар. маш., 700 л. с. и 1 нефт. дв. 80 л. с. Мощн. электро-генер.: 429 квт. Ток пост. Напряж.: 110 вольт. В вед. УИК'а.

Шлиссельбург, Ленинградск. у., Перв. дв.: нефт. дв., газоген. 1600 л. с. Мощн. электро-генер.: 860 квт. Ток пост. Напряж. 220 вольт. 1920. В вед. УИК'а.

С. Щеглово, Ленинградского у., Мощн. электро-генер.: 7 квт. Ток пост. С. Дружноселье, Ленинградского у. Мощн. электро-генер.: 7 квт. 1914. В вед. совхоза.

С. Ящеры, Троцкого у.; ст. Дивенская, С.-З. ж. д. Перв. дв: лок. Мощн. электро-генер.: 20 квт. Ток пост. Напряж. 110 вольт.

МОСКОВСКАЯ ГУБ.

С. Акатьево, Коломенского у.; ст. Коломна, М. Каз. ж. д. перв. дв.: 1 нефт. дв. Мощн. электро-генер.: 5 квт. Ток пост. Напряж. 110 вольт. 1921.

С. Ахтырки, Сергиевского у., перв. дв. 1 нефт. дв. 9 л. с. Мощность электро-генерат. 6 квт. Ток. пост. Напряж. 115 вольт.

С. Ахтимеево, Ленинского у., пер. дв.: 1 нефт., 15 л. с. Мощн. электро-генер.: 10 квт. Ток пост. Напряж. 115 вольт.

Д. Бабенки, Подольского у., перв. дв.: 1 нефт. дв. Мощн. электро-генер.: 30 квт. Ток 3 ф. Напряж. 3.000/230 вольт. 1923.

С. Бачманово, Коломенского у. Мощн. электро-генер.: 30 квт. Ток пост. Напряж. 110 вольт. 1921.

С. Бобренево, Коломенского у. Перв. дв.: 2 нефт. дв., 35 л. с. Мощн. электро-генер.: 9 квт. Ток пост. Напряж. 120/110 вольт. 1921.

Богородск, Богородск у.; ст. Богородск. М.-Кур. ж. д. Электростанция «Электропередача» (б. Акц. О-ва «Электропередача»), перв. дв.: 4 пар. турб. 25720 л. с. Мощн. электро-генер.: 20000 квт. Ток 3 ф. 50 пер. Напряж. 6.600 вольт. 1913. В МОГЭС.

Богородск. Глуховская Гос. электростанция (б. Глуховской Мануфактуры). Перв. дв.: 3 пар. турб., 5170 л. с. Мощн. электро-генер.: 3 ф. 50 пер. Напряж. 2100 вольт. 1908. В МОГЭС.

Богородск. Мощн. электро-генер.: 250 квт. Ток 3 ф. 50 пер. Напряж. 210 вольт.

С. Болшево, Богородского у.; ст. Болшево, б. Рабенека, Сев. ж. д. Перв. дв: 2 пар. турб., 3200 л. с. и 1 пар. маш. 165 л. с. Мощн. электро-генер.: 2470 квт. Ток 3 ф. 50 пер. и пост. Напряж. 525 вольт.

С. Болшево. Электростанция Горьковской санатории. Мощн. электро-генер.: 5 квт. Ток пост. Напряж. 110 вольт.

Бронницы, Бронницк. у., ст. Бронницы, М.-Каз. ж. д. Перв. дв.: нефт. дв., 55 л. с. Мощн. электро-генер.: 63 квт. Ток пост. Напряж. 230/220 вольт.

С. Бурцево, Волоколамск. у.; ст. Шаховская, М.-Б. Б. ж. д. Перв. дв.: пар. маш., 37 л. с. Мощн. электро-генер. 11 квт. Ток пост. Напряж. 115/110 вольт.

Совхоз Васькино, Серпуховск. у. Перв. дв. — 1 вод. турб., 25 квт. Мощн. электро-генер.: 11 квт. Ток пост. Напряж. 120 вольт. 1923.

Верея, Можайского у.; ст. Дорохово, М.-Б. Б. ж. д. Перв. дв.: 1 нефт., 20 л. с. Мощн. электро-генер.: 19 квт. Ток пост. Напряж. 120/110 вольт. 1920.

С. Ветенево, Московского у. Электростанция при мукомольной мельнице. Перв. дв.: 1 вод. турб. Мощн. электро-генер.: 10 квт. Ток пост. Напряж. 220 вольт. 1919.

С. Вешки, перв. дв.: нефт. дв. Мощн. электро-генер.: 30 квт. Ток пост. Напряж. 115/110 вольт. 1923.

С. Виноградово, Московского у., ст. Виноградово, М.-Каз. ж. д. Перв. дв.: нефт. дв. Мощн. электро-генер.: 16 квт. 1921.

С. Владычино и Путятино, Волоколамского у.; ст. Волоколамск, М.-Б. Б. ж. д. Перв. дв.: вод. турб. Мощн. электро-генер.: 13 квт. Ток пост. Напряж. 220 вольт. 1920.

Волоколамск, Волоколамск, у.; ст. Волоколамск, М.-Б. Б. ж. д. Перв. дв.: 1 нефт. дв., 40 л. с. и 1 лок., 35 л. с. Мощн. электро-генер.: 51 квт. Ток пост. Напряж. 220 вольт. 1919. В вед. УИК'а.

Волоколамск. Перв. дв.: нефт. дв. Мощн. электро-генер.: 4 квт. Ток пост. Напряж. 220 вольт. 1923.

Воскресенск, Воскресенск. у., ст. Ново-Иерусалим, М.-Б. Б. ж. д. Перв. дв.: 1 диз., 35 л. с. Мощн. электро-генер.: 36 квт. Ток пост. Напряж. 470/2 x 220 вольт. 1923. В вед. УИК'а.

Воскресенск. Мощн. электро-генерат.: 25 квт. Ток пост. Напряж. 115/110 вольт.

Д. Высочки, Волколамск. у. Перв. дв.: 1 вод. турб., 22 л. с. Мощн. электро-генер.: 7 квт. Ток пост. Напряж. 110 вольт.

С. Горки, Московского у., перв. дв.: нефт. дв. Мощн. электро-генер.: 23 квт. Ток пост. Напряж. 220 вольт. 1921.

Дмитров, Дмитровский у.; ст. Дмитров, Сев. ж. д. Перв. дв: 2 лок., 25 л. с. Мощн. электро-генер.: 24 квт. Ток пост. Напряж. 230/220 вольт. 1919. В вед. УИК'а.

С. Добрятино и Выползово, Подольск. у. Перв. дв.: нефт. дв. Мощн. электро-генер.: 5 квт. Ток пост. Напряж. 120/110 вольт. 1920.

С. Дубровицы, Подольск. у. Перв. дв.: нефт. дв. Мощн. электро-генер.: 16 квт. Ток пост. Напряж. 115/110 вольт.

Д. Зубаловка, Московск. у. Перв. дв.: диз. Мощн. электро-генер.: 32 квт. Ток 3 ф. 1923.

Звенигород, Звенигородский у.; ст. Голицыно, М.-Б. Б. ж. д. Перв. дв.: пар. маш. Мощн. электро-генер.: 25 квт. Ток пост. 3 ф. Напряж. 170/2 x 220 вольт.

Звенигород. Перв. дв.: диз. Мощн. электро-генер. 40 квт. Ток 3 ф. Напряж. 3.300 вольт. 1924.

Д. Зюзино, Московского у. Перв. дв.: 1 нефт., 20 л. с. Мощн. электро-генер.: 14 квт. Ток пост. Напряж. 110 вольт.

С. Ивановское, Волоколамского у. Перв. дв.: 1 нефт. дв., 15 л. с. Мощн. электро-генер.: 6 квт. Ток пост. Напряж. 115/110 вольт. 1920.

Д. Ивановская, перв. дв.: 1 вод. турб. Мощн. электро-генер.: 32 квт. Ток 3 ф. Напряж. 3300/220 вольт. 1923.

Д. Ильинская, Бронницкого у., ст. Ильинская, М.- Каз. ж. д. Перв. дв.: диз., нефт. дв.: 37 л. с. Мощн. электро-генер.: 29 квт. Ток пост. Напряж. 220 вольт. 1912.

Д. Карачуново, Ленинского у. Перв. дв.: 1 нефт., 10 л. с. Мощн. электро-генер.: 7 квт. Ток пост. Напряж. 115 вольт.

Кашира, Каширского у.; ст. Кашира, Р.-Ур. ж. д. Районная Электростанция имени В. И. Ленина, пер. дв.: 2 пар. турб., 16 300 л. с. Мощн. электро-генер.: 12 000 квт. Ток 3 ф. 50 пер. Напряж. 3300 вольт. 1922. В вед. Главэлектро ВСНХ СССР.

Кашира, Городская электростанция. Перв. дв.: 2 нефт. дв., 38 л. с. Мощн. электро-генер.: 23 квт. Ток пост. Напряж. 115/110 вольт. 1919. В вед. УИК'а.

С. Кашино, Волоколамского у. Перв. дв.: нефт. дв., 42 л. с. Мощн. электро-генер.: 34 квт. Ток пост. Напряж. 230/220 вольт. В вед. труд. артели.

Клин, Клинск. у.; ст. Клин. Окт. ж. д. Перв. дв.: вод. турб. 60 л. с. Мощн. электро-генер.: 60 квт. Ток 3 ф. Напряж. 3300/220 вольт. 1923.

Клин. Перв. дв.: 1 вод. турб. Мощн. электро-генер.: 32 квт. Ток 3 ф. 50 пер. 1924.

Коломна, Коломенского у.; ст. Коломна (б. Анщллери) М.-К. ж. д. Перв. дв.: 2 диз. и 1 пар. маш., 580 л. с. Мощн. электро-генер.: 141 квт. Ток пост. Напряж. 230 и 120 вольт.

Коломна. Перв. дв.: 1 диз. 250 л. с. Мощн. электро-генер.: 220 квт. Ток 3 ф. 50 пер. Напряж. 210 вольт. 1922.

С. Константиново, Подольск. у. Перв. дв.: нефт. дв. Мощн. электро-генер.: 2 квт. Ток пост. Напряж. 115/110 вольт. 1918.

С. Красновилово, Можайского у.; ст. Можайск, М.-Б. Б. ж. д. Перв. дв.: вод. турб. Мощн. электро-генер.: 53 квт. Ток 3 ф. Напряж. 220 вольт. 1920. При колонии.

С. Крутец, Ленинского у.; при Солнышевской б-це. Перв. дв.: нефт. дв. Мощн. электро-генер.: 3 квт. Ток пост. Напряж. 220 вольт.

С. Курово, Дмитровского у. Перв. дв.: 1 лок. 10 л. с. Мощн. электро-генер.: 7 квт. Ток пост. Напряж. 220 вольт. 1920.

Ленинск, Ленинского у.; ст. Талдом, Сев. ж. д. Перв. дв.: 1 пар. маш., 60 л. с. Мощн. электро-генер.: 45 квт. Ток пост. Напряж. 120/110 вольт. 1919. В вед. кооп. «Электроэнергия».

Ленинская электростанция. Московский у.; Близ ст. Царицыно, М.-Курской ж. д. Перв. дв.: 1 нефт. дв., 10 л. с. Мощн. электро-генер.: 7 квт. Ток пост. Напряж. 115 вольт.

С. Лианозово, Московского у.; ст. Лианозово, Сев. ж. д. Перв. дв.: нефт. дв. Мощность электро-генер.: 8 квт. Ток пост. Напряж. 120/110 вольт. 1921.

Д. Лигаченово, Моск. у.; перв. дв.: 1 неф. дв., 12 л. с. Мощн. электро-генер.: 8 квт. Ток пост. Напряж. 210 вольт.

Литвиново. Перв. дв.: нефт. дв. Мощн. электро-генер.: 7 квт. Ток пост. Напряж. 230 вольт. 1923.

С. Лотошино, Волоколамского у. Перв. дв.: 1 вод. турб. Мощн. электро-генер.: 16 квт. Ток пост. Напряж. 115/110 вольт. 1920.

С. Лукерьино, Коломенского у. Перв. дв.: вод. турб. Мощн. электро-генер.: 23 квт. Ток пост. Напряж. 110 вольт. 1920.

С. Лысцово, Коломенского у. Перв. дв.: вод. турб. Мощн. электро-генер. 18 квт. Ток пост. Напряж. 110 вольт. 1920.

С. Малаховка, Бронницкого у., пл. Малаховка, М.-Каз. ж. д. Перв. дв.: 2 нефт. дв., 48 л. с. Мощн. электро-генер.: 35 квт. Ток пост. Напряж. 230/220 вольт. 1918.

Д. Марфин-Брод, Можайск. у. Перв. дв.: 1 диз. 160 л. с. Мощн. электро-генер.: 107 квт. Ток 3 ф. Напряж. 3.300 вольт. 1924.

Можайск, Можайского у.; ст. Можайск, М.-Б. Б. ж. д. Перв. дв.: диз., 40 л. с. Мощн. электро-генер.: 76 квт. Ток 3 ф., пост. Напряж.: 230, 220/110 вольт.

Можайск. Перв. дв.: диз. Мощн. электро-генер.: 40 квт. Ток 3 ф. Напряж. 3.300 вольт. 1924.

Можайск. Перв. дв.: 2 вод. турб., 320 л. с. Мощн. электро-генер.: 250 квт. Ток 3 ф. Напряж. 3.300, 220/127 вольт.

С. Молоденово, Подольск. у., Электростанция при Детском Доме, перв. дв.: нефт. дв. Мощн. электро-генер.: 5 квт. Ток пост. Напряж. 110 вольт.

С. Моносеино, Волоколамского у., ст. Шаховская, М.-Б. Б. ж. д. Перв. дв. 1 пар. маш., 40 л. с. Мощн. электро-генер.: 11 квт. Ток пост. Напряж. 230/220 вольт. 1920.

Москва. 1-ая Госэлектростанция имени Смидовича (б. О-ва 1886 г.). Перв. дв.: 10 пар. турб., 7.140 л. с. и 2 диз., 640 л. с. Мощн. электро-генер.: 56.000 квт. Ток 3 ф. 50 пер. и пост. Напряж. 2.100 и 6.500/110 вольт. 1887. В объед. МОГЭС.

Москва. Гос. трамв. электростанция (б. Гор. Упр.). Перв. дв.: 5 пар. турб., 24.500 л. с. Мощн. электро-генер.: 18.000 квт. Ток 3 ф. 25 пер. Напряж. 6.600 вольт. 1907. В объед. МОГЭС.

Мысовская электростанция. Московский у. Близ ст. Хлебниково, Сев. ж. д. Перв. дв.: 1 диз., 100 л. с. и 1 вод. турб., 50 л. с. Мощн. электро-генер.: 116 квт. Ток 3 ф. 50 пер. Напряж. 230 вольт.

С. Мышкино, Можайского у. Перв. дв.: вод. кол. Мощн. электро-генер.: 13 квт. Ток пост. Напряж. 230/220 вольт. 1921.

Д. Назарьево, Можайского у. Перв. дв.: 1 вод. кол. Мощн. электро-генер.: 6 квт. Ток пост. 1923.

Наро-Фоминск, Звенигор. у., Ст. Наро, М.-К.-В. ж. д. Перв. дв.: 1 вод. турб. Мощн. электро-генер.: 28 квт. Ток пост. Напряж. 220 вольт.

С. Нахабино, Воскресенск. у.; ст. Нахабино. Мощн. электро-генер.: 10 квт. Ток пост. Напряж. 220 вольт. 1923.

С. Нижние Котлы, Серпуховск. у. Перв. дв.: нефт. дв. Мощн. электро-генер.: 31 квт. Ток пост. Напряж. 115/110 вольт. 1920.

С. Новлинское. Мощн. электро-генер.: 80 квт. 1923.

С. Озеры, Коломенского у. Ст. Озеры, М.-Каз. ж. д. Перв. дв.: пар. маш. Мощн. электро-генер.: 69 квт. Ток пост. 2 пр. Напряж. 230/220 вольт. 1919.

С. Осташево, Волоколамского у., ст. Волоколамск, М. Б. ж. д. Перв. дв.: вод. кол. Мощн. электро-генер.: 13 квт. Ток пост. Напряж. 120/110 вольт.

Д. Осташево. Перв. дв.: вод. турб. Мощн. электро-генер.: 60 квт. Ток 3 ф. Напряж. 3.300/220 вольт. 1923.

С. Остров, Подольск. у. Мощн. электро-генер.: 17 квт. Ток пост. Напряж. 120/110 вольт.

С. Ошейкино, Волоколамского у. Ст. Волоколамск, М. Б. Б. ж. д. Перв. дв.: 1 вод. кол. Мощн. электро-генер.: 9 квт. Ток пост. Напряж. 2 x 220 вольт.

С. Павловский Посад, Богород. у., М.-Кур. ж. д., электростанция б. Павловской ман-ры. Перв. дв.: 2 пар. турб., 3.740 л. с. Мощн. электро-генер.: 2.750 квт. Ток 3 ф. 50 пер. Напряж. 2.200 и 525 вольт.

С. Павловский посад. Мощн. электро-генер.: 40 квт. Ток пост. Напряж. 220 вольт.

Д. Парамоново, Дмитровского у. Перв. дв. 1 вод. турб. 25 л. с. Мощн. электро-генер.: 4 квт. Ток пост. Напряж. 120 вольт.

С. Плещеево, Подольск. у. Перв. дв.: нефт. дв. Мощн. электро-генер.: 28 квт. Ток пост. Напряж. 115/110 вольт. 1920.

Подольск, Подольск. у.; ст. Подольск, М.-Кур. ж. д. Мощн. электро-генер.: 55 квт. Ток пост. Напряж. 550/2 x 220 вольт. 1923. В вед. УИК'а.

Покров, Коломенского у.; ст. Покров, М.-Кур. ж. д. Мощн. электро-генер.: 8 квт. Ток пост. Напряж. 115/110 вольт.

Покров, Орехово-Зуевск. у.; ст. Покров, М.-Кур. ж. д. Перв. дв.: 1 лок. Мощн. электро-генер.: 5 квт. Ток пост. напряж. 120/110 вольт.

Покровск, Орехово-Зуевского у. Перв. дв.: 1 лок. Мощн. электро-генер.: 14 квт. Ток пост. Напряж. 110 вольт. 1913. В вед. Откомхоза.

С. Пушкино, Московского у.; ст. Пушкино, Сев. ж. д. Электростанция при детской колонии. Мощн. электро-генер.: 3 квт. Ток пост. Напряж. 120/110 вольт. 1920.

Д. Ростокино, Московского у. Перв. дв.: вод. турб. Мощн. электро-генер.: 18 квт. Ток пост. Напряж. 470/2 x 220 вольт. 1923.

Руза, Можайского у., ст. Шелковка, М.-Б. Б. ж. д. Перв. дв.: 1 лок., 12 л. с. Мощн. электро-генер.: 12 квт. Ток пост. Напряж. 110 вол. 1923. В вед. Отместхоза.

С. Салтыковка (Новосокольники), Московского у.; ст. Салтыковка, М.-Кур. ж. д. Перв. дв.: 2 нефт. дв., 70 л. с. Мощн. электро-генер.: 47 квт. Ток пост. Напряж. 220 вольт. 1918.

С. Северское, Коломенского у. Перв. дв.: вод. турб., 180 л. с. Мощн. электро-генер.: 64 квт. Ток 3 ф. Напряж. 220/6.600 вольт.

С. Скрябино, Воскресенского у. Перв. дв.: вод. турб., 16 л. с. Мощн. электро-генер.: 12 квт. Ток пост. Напряж. 120 вольт.

С. Середа, Волоколамского у.; ст. Шаховская, М.-Б. Б. ж. д. Мощн. электро-генер.: 18 квт. Ток пост. Напряж. 115/110 вольт.

Серпухов, Серпуховск. у., ст. Серпухов, М.-Кур. ж. д., гор. электростанция. Перв. дв.: 1 пар. маш., 600 л. с. Мощн. электро-генер.: 40 квт. Ток 3 ф. 50 пер. Напряж. 6.300/220 и 110 вольт. 1923. В вед. УИК'а.

Серпухов. Электростанция б. Занарская. Мощн. электро-генер.: 13 квт. Ток пост. Напряж. 120/110 вольт.

Сергиев, Сергиевск. у.; ст. Сергиев, Сев. ж. д. (б. Лаврская). Перв. дв.: 3 диз., 154 л. с. Мощн. электро-генер.: 106 квт. Ток пост. Напряжение 250/2 x 110 вольт. В вед. УИК'а.

С. Солнечногорское, Клинск. у.; ст. Подсолнечное, Окт. ж. д. Перв. дв.: вод. турб., 106 л. с. Мощн. электро-генер.: 70 квт. Ток 3 ф. Напряж. 3.300 вольт. 1923.

С. Степанково, Волоколамского у.; ст. Волоколамск, М.-Б. Б. ж. д. Перв. дв.: лок. Мощн. электро-генер.: 13 квт. Ток. пост. Напряж. 110 вольт. 1921.

С. Тарасовка, Московского у.; ст. Тарасовка, Сев. ж. д. Перв. дв.: диз. Мощн. электро-генер.: 5 квт. Ток пост. Напряж. 115/110 вольт. 1920.

С. Троице-Вязники, Ленинского у. Перв. дв.: нефт. дв. Мощн. электро-генер.:

10 квт. Ток пост. Напряж. 230 x 220 1921.

Д. Ухтомская, Московского у.; ст. Люберцы, М.-Каз. ж. д. Перв. дв.: 2 диз., 90 л. с. Мощн. электро-генер.: 56 квт. Ток пост. Напряж. 470/2 x 225 вольт.

С. Ховрино, Моск. у.; ст. Ховрино, Окт. ж. д. Электростанция Ритеровской лечебницы. Мощн. электро-генер.: 33 квт. Ток пост. Напряж. 240/2 x 110 вольт.

С. Хорошево, Московского у. Перв. дв.: 2 нефт. дв., 70 л. с. Мощн. электро-генер. 42 квт. Ток пост. Напряж. 230 вольт.

С. Хотьково, Сергиевск. у.; ст. Хотьково, Сев. ж. д. Перв. дв.: лок. Мощн. электро-генер.: 7 квт. Ток пост. Напряж. 115/110 вольт. 1920.

Д. Чапчиково, Моск. у. Перв. дв.: вод. турб., 50 л. с. Мощн. электро-генер.: 27 квт. Ток пост. Напряж. 470/2 x 225 вольт. 1923.

С. Черкизово, Московского у.; ст. Окр. линия, Окт. ж. д. Перв. дв.: вод. турб. Мощн. электро-генер.: 35 квт. Ток пост. Напряж. 220 вольт. 1920.

С. Черкизово, Коломенского у.; перв. дв.: 1 нефт. 10 л. с. Мощн. электро-генер.: 8 квт. Ток пост. Напряж. 110 вольт.

Шатурская Район. Гос. электростанция. Разъезд 101 в., Егорьевского у. Ст. Разъезд 101 в., М.-Каз. ж. д. Перв. дв.: 1 пар. турб. 6.700 л. с. Мощн. электро-генер.: 5.000 квт. Ток 3 ф. 50 пер. Напряж. 6.600 вольт. 1920. В вед. Главэлектро ВСНХ СССР.

М. Шаховская, Волоколамского у.; ст. Шаховская, М.-Б. Б. ж. д. Перв. дв.: 1 газоген., 95 л. с. Мощн. электро-генер.: 21 квт. Ток. пост. Напряж. 110 вольт. 1921. В вед. МСПО.

С. Шкино, Коломенского у.; ст. Коломна, М.-Каз. ж. д. Перв. дв.: вод. кол. Мощн. электро-генер.: 10 квт. Ток пост. Напряж. 110 вольт. 1920.

Ярополец. Перв. дв.: вод. турб. Мощн. электро-генер. 48 квт. Ток 3 ф. Напряж. 3.300/220 вольт. 1923.

С. Ярополец, Волоколамского у.; ст. Волоколамск, М.-Б. Б. ж. д. Перв. дв.: вод. турб. Мощн. электро-генер.: 8 квт. Ток пост. Напряж. 230/220 вольт. 1920.

Д. Ярыгино. Перв. дв.: вод. турб. Мощн. электро-генер. 6 квт. 1923.

МУРМАНСКАЯ ГУБ.

Александровск, Мурманск. у.; ст. Мурманск, Мур. ж. д. Перв. дв.: 1 нефт. дв., 25 л. с. Мощн. электро-генер.: 40 квт. Ток пост. Напряж. 115/110 вольт. 1920. В вед. ВИК'а.

Кола, ст. Кола Мурм. ж. д. Перв. дв.: 1 лок., 25 л. с. Мощн. электро-генер.: 18 квт. Ток пост. Напряж. 110 вольт. 1921.

Мурманск. Перв. дв.: 2 диз., 400 л. с.; 2 пар. маш., 190 л. с. и 1 нефт. дв., 68 л. с. Мощн. электро-генер.: 490 квт. Ток 3 ф. 50 пер. Напряж. 230 вольт. 1917. В вед. Откомхоза.

НИЖЕГОРОДСКАЯ ГУБ.

Арзамас, Арзамасск. у.; ст. Арзамас, М.-Каз. ж. д. Перв. дв.: 1 нефт. дв., 40 л. с. и 1 диз., 150 л. с. Мощн. электро-генер.: 140 квт. Ток 3 ф. 50 пер. Напряж. 500 вольт. В вед. УИК'а.

Арзамас. Перв. дв : 1 нефт. дв.; 22 л. с. Мощн. электро-генер.: 21 квт. Ток пост. Напряж. 500/110 вольт. В вед. Упр. объед. пром. предпр. Арз. у.

Арзамас (б. винного склада). Мощн. электро-генер.: 10 квт. Ток пост. Напряж. 115/110 вольт. В вед. УИК'а.

С. Балахна. Сормовск. у.; ст. Н.-Новгород, М.-Кур. ж. д. Перв. дв.: пар. маш., 7 л. с. Мощн. электро-генер.: 5 квт. Ток пост. 2 пр. Напряж. 115/110 вольт.

С. Безводное, Нижегородск. у. Перв. дв.: 2 нефт. дв., 70 л. с. Мощн. электро-генер.: 15 квт. Ток пост. Напряж. 220 вольт. В вед. «Райметалла».

Богородское, Павловск. у. Перв. дв.: 5 диз. 700 л. с. Мощн. электро-генер.: 479 квт. Ток 3 ф. 50 пер. Напряж. 2.200/220 вольт. 1911. В вед. УИК'а.

Варнавин, Краснобакинск. у.; ст. Н.-Новгород, М.-Кур. ж. д. Мощн. электро-генер.: 308 квт. Ток пост. Напряж. 120/110 вольт.

Васильсурск, Лысковского у. Перв. дв.: нефт. дв., 40 л. с. Мощн. электро-генер.: 11 квт. Ток пост. Напряж. 220 вольт. 1918. В вед. УИК'а.

Ветлуга, Ветлужского у.; ст. Красный Холм, Сев. ж. д. Перв. дв.; 1 лок., 25 л. с. Мощн. электро-генер.: 13 квт. Ток пост. Напряж. 110 вольт.

Ветлуга. Мощн. электро-генер.: 13 квт. Ток пост. Напряж. 230/220 вольт.

С. Виткулово, Павловского у. Перв. дв.: 2 пар. маш., 40 л. с. Мощн. электро-генер.: 8 квт. Ток пост. Напряж. 110 вольт.

С. Ворсма, Павловского у.; ст. Гороховец, М.-Кур. ж. д. Перв. дв.: вод турб., 50 л. с. Мощн. электро-генер.: 34 квт. Ток 3 ф. 50 пер. Напряж. 6.600 и 2.100/220 вольт. 1919. В вед. Сельсовета.

Городец, Городецк. у.; ст. Н.-Новгород, М.-Кур. ж. д. Перв. дв.: 1 нефт. дв., 50 л. с. Мощн. электро-генер.: 18 квт. Ток пост., 2 пр. Напряж. 220 вольт. 1918. В вед. УИК'а.

С. Ковернино, Семеновск. у., ст. Линда, М.-Кур. ж. д. Перв. дв.: лок., 40 л. с. Мощн. электро-генер.: 27 квт. Ток пост. Напряж. 220 вольт. 1919.

С. Лаптево, Нижегородск. у. Перв. дв.: нефт. Мощн. электро-генер.: 32 квт. Ток пост. Напряж. 110 вольт. 1920.

С. Мокраши, Нижегородск. у.; Перв. дв.: локом. Мощн. электро-генер.: 3 квт. Ток пост. Напряж. 2 x 220 вольт. 1920.

С. Мурашкино, Семеновск. у. Перв. дв.: нефт. дв., 20 л. с. Мощн. электро-генер.: 6 квт. Ток пост. Напряж. 110 вольт. 1919. В вед. Комхоза.

Нижний-Новгород. Центр. электро-подъемн. ст. Перв. дв.: 2 диз., 3.000 л. с. и 1 нефт. дв., 90 л. с. Мощн. электро-генер.: 2.265 квт. Ток 3 ф. 50 пер. и пост. Напряж. 6.600/220 вольт. 1917. В вед. ГСНХ.

Нижний-Новгород. Электростанция Заречная (б. Канавинская). Перв. дв.: 3 диз., 850 л. с. Мощн. электро-генер.: 1.030 квт. Ток 1 ф. 50 пер. и пост. 2 пр. Напряж. 2.100 и 500/115 вольт. 1911. В вед. ГСНХ.

Нижний-Новгород. Похвалинская электростанция (б. Гор. Упр.). Перв. дв.: 6 пар. маш., 1.000 л. с. Мощн. электро-генер.: 620 квт. Ток 1 ф., 50 пер.; 3 ф. 50 пер. и пост. Напряж. 2.200 и 500/220 вольт. 1896. В вед. ГСНХ.

Павлов, Павловского у. Перв. дв.: пар. маш. локом. 270 л. с. Мощн. электро-генер.: 96 квт. Ток 3 ф. Напряж. 2 x 220 вольт. 1921.

С. Солонское, Павловск. у. Перв. дв.: нефт. дв., 8 л. с. Мощн. электро-генер.: 3 квт. Ток пост. Напряж. 110 вольт. 1920. В вед. ВИК'а.

С. Староселье, Нижегородск. у. Перв. дв.: вод. кол. 10 л. с. Мощн. электро-генер.: 7 квт. Ток пост. Напряж. 110 вольт. 1921. В вед. ВИК'а.

С. Хреново, Нижегородск. у. Мощн. электро-генер.: 10 квт. Ток пост. Напряж. 115/110 вольт.

С. Чуварлей, Нижегородск. у. Перв. дв.: вод. турб., 8 л. с. Мощн. электро-генер.: 5 квт. Ток пост. Напряж. 110 вольт. 1921. В вед. ВИК'а.

НОВГОРОДСКАЯ ГУБ.

Бологое, Валдайск. у.; ст. Бологое, М.-Б. Б. ж. д. Мощн. электро-генер.: 11 квт. Ток пост. Напряж. 115/110 вольт.

Пос. Бологое. Перв. дв.: 1 лок., 180 л. с. Мощн. электро-генер.: 90 квт. Ток 3 ф. 50 пер. Напряж. 110 вольт.

Боровичи, Боровичск. у.; ст. Боровичи, Окт. ж. д. Перв. дв.: 2 газо-генер., 170 л. с. Мощн. электро-генер.: 239 квт. Ток пост. Напряж. 470/2 x 220 вольт. 1919. В вед. УИК'а.

Д. Б.-Крестовая, Боровичского у. Перв. дв.: 1 лок., 30 л. с. Мощн. электро-генер.: 25 квт. Ток пост. Напряж. 470/2 x 220 вольт. В вед. О-ва кустарей-вязальщиков.

Валдай, Валдайского у.; ст. Валдай, С.-Зап. ж. д. Перв. дв.: лок., 12 л. с. Мощн. электро-генер.: 10 квт. Ток пост. Напряж. 110 вольт. В вед. УИК'а.

Д. Денесино, Боровичск. у. Перв. дв.: газо-генер., 70 л. с. Мощн. электро-генер.: 55 квт. Ток пост. Напряж. 470/2 x 220 вольт. В вед. Т-ва куст.-вязальщиков.

Демянск, Демянского у.; ст. Лычково, Зап. ж. д. Перв. дв.: 1 вод. турб., 20 л. с. Мощн. электро-генер.: 27 квт. Ток пост. Напряж. 120/110 вольт. 1921.

М. Крестцы, Валдайск. у.; ст. Боровинка, Окт. ж. д. Мощн. электро-генер.: 20 квт. Ток пост. Напряж. 115/110 вольт.

С. Кречевицы, Новгородск. у.; ст. Новгород, С.-Зап. ж. д. Перв. дв.: 2 нефт. дв., 1 лок., 90 л. с. Мощн. электро-генер.: 56 квт. Ток 2 пер. Напряж. 230/220 вольт. 1913.

С. Курмыш. Мощн. электро-генер.: 15 квт. Ток пост. Напряж. 115/110 вольт.

Малая Вишера, Маловишерск. у.; ст. Малая Вишера, Окт. ж. д. Перв. дв.: 1 лок., 20 л. с. Мощн. электро-генер.: 25 квт. Ток пост. Напряж. 115/110 вольт.

Д. Мельница, Валдайск. у.; перв. дв.: 1 лок., 35 л. с. Мощн. электро-генер.: 30 квт. Ток пост. Напряж. 470/2 x 220 вольт. В вед. Т-ва кустарей-вязальщиков.

С. Михайловское, Валдайск. у.; ст. Лыкошкино, Окт. ж. д. Перв. дв.: 1 лок., 35 л. с. Мощн. электро-генер.: 29 квт. Ток пост. Напряж. 125/110 вольт.

Новгород, электростанция «Пролетарий» (б. Алексеева). Перв. дв.: 1 пар. маш., 160 л. с. Мощн. электро-генер.: 193 квт. Ток пост. Напряж. 230 и 470 вольт. 1914. В вед. Откомхоза.

Новгород. Электростанция Водного Транспорта. Перв. дв. 2 пар. маш., 178 л. с. Мощн. электро-генер.: 125 квт. Ток пост. Напряж. 230 вольт. В вед. Линейного Отд. Водного Транспорта.

Новгород. Электростанция Горводопровода. Перв. дв.: пар. маш. 15 л. с. Мощн. электро-генер. 10 квт. Ток пост. Напряж. 2 x 110 вольт. В вед. Комхоза.

Новгород. Мощн. электро-генер.: 24 квт. Ток пост. Напряж. 120/110 вольт.

Новгород. Мощн. электро-генер.: 3 квт. Ток пост. Напряж. 2 x 110 вольт.

Д. Новоселицы, Новгородск. у.; перв. дв.: пар. маш., 35 л. с. Мощн. электро-генер.: 18 квт. Ток пост. Напряж. 120/110 вольт.

Совхоз Отдыхалово, ст. Алешенка, Окт. ж. д. Перв. дв.: лок. 19 л. с. Мощн. электро-генер.: 10 квт. Ток пост. Напряж. 120/110 вольт. В вед. Новгубиспрвтрудсельхоза.

Совхоз Поречье, Валдайск. у. Перв. дв.: 1 лок., 25 л. с. Мощн. электро-генер.:

28 квт. Ток пост. Напряж. 120 вольт. В вед. Новгубиспрвтрудсельхоза.

Д. Порожки, Боровичского у. Перв. дв.: пар. турб., 15 л. с. Мощн. электро-генер.: 5 квт. Ток пост. Напряж. 230/220 вольт.

Д. Речка, Боровичск. у.; перв. дв.: 1 лок., 75 л. с. Мощн. электро-генер.: 10 квт. Ток пост. Напряж. 110 вольт. В вед. Т-ва куст.-вязальщиков.

С. Селище, Новгородск. у.; ст. Селище, Окт. ж. д. перв. дв.: 2 пар. маш., 90 л. с. Мощн. электро-генер.: 66 квт. Ток пост. Напряж. 220 вольт. 1910. В вед. Губздравотдела.

Д. Сопки, Валдайск. у. Перв. дв.: 1 вод. турб., 10 л. с. Мощн. электро-генер.: 5 квт. Ток пост. Напряж. 230/110 вольт.

Старая Русса, Старорусск. у.; ст. Старая Русса, М.-Б. Б. ж. д. Перв. дв.: 1 лок., 120 л. с. и 2 диз., 180 л. с. Мощн. электро-генер.: 218 квт. Тот пост. 3 пр. Напряж. 230 и 460 вольт. 1916. В вед. УИК'а.

Д. Сутоки, Боровичск. у. Перв. дв.: газогенер., 40 л. с. Мощн. электро-генер.: 39 квт. Ток пост. Напряж. 525/2 x 250 вольт. В вед. Т-ва куст.-вязальщиков.

С. Торбино, Маловишерск. у.; ст. Торбино, Окт. ж. д. Перв. дв.: лок., 75 л. с. Мощн. электро-генер.: 19 квт. Ток 3 ф. 50 пер. Напряж. 2.100/120 вольт. 1921.

Торбино. Перв. дв.: 1 пар. маш., 75 л. с. Мощн. электро-генер.: 10 квт. Ток пост. Напряж. 230/220 вольт.

С. Углы, Старорусск. у. перв. дв.: локом. 8 л. с. Мощн. электро-генер.: 5 квт. Ток пост. Напряж. 110 вольт. В вед. ВИК'а.

С. Шегрино, Боровичского у. Перв. дв.: локом., 65 л. с. Мощн. электро-генер.: 45 квт. Ток перем. т. Напряж. 230/220 вольт. В вед. Т-ва куст.-вязальщиков.

ОРЕНБУРГСКАЯ ГУБ.

Оренбург, Форштадская электростанция. Перв. дв.: 2 диз., 65 л. с. Мощн. электро-генер.: 48 квт. Ток пост. Напряж. 500/2 x 220 вольт. 1914. В вед. «Водосвет».

Оренбург. Мощн. электро-генер.: 38 квт.

Орск, Орского р. Мощн. электро-генер.: 25 квт. В вед. РИК'а.

ОРЛОВСКАЯ ГУБ.

Дмитровск, Дмитровск. у.; ст. Комаричи, М.-К.-В. ж. д. Перв. дв.: пар. маш. Мощн. электро-генер.: 15 квт. Ток пост. Напряж. 110 вольт. 1901.

Елец, Елецк. у.; ст. Елец, Ю.-В. ж. д. Перв. дв.: 1 нефт. дв. и 1 лок. 125 л. с. Мощн. электро-генер. 60 квт. Ток пост. Напряж. 220 вольт. 1909.

Кромы, Орловск. у.; ст. Орел, М.-Кур. ж. д. Перв. дв.: нефт. дв., 50 л. с. Мощн. электро-генер.: 60 квт. Ток 3 ф. Напряж. 110 вольт. 1921. В вед. Кустпрома.

Ливны, Ливенск. у.; ст. Ливны, М.-К.-В. ж. д. Перв. дв.: 1 диз., 56 л. с. Мощн. электро-генер.: 33 квт. Ток пост. Напряж. 470/2 x 220 вольт.

Малоархангельск, Малоарх. у., ст. Малоархангельск, М.-Кур. ж. д. Перв. дв.: 2 нефт. дв.; 120 л. с. Мощн. электро-генер.: 69 квт. Ток пост. Напряж. 230/220 вольт. 1920. В вед. УИК'а.

Мценск, Мценск. у.; ст. Мценск, М.-Кур. ж. д. Перв. дв.: вод. турб., 180 л. с. Мощн. электро-генер.: 36 квт. Ток пост. Напряж. 220 вольт. 1919.

Орел. Перв. дв.: 1 лок., 3 диз., 4 пар. маш., 2.240 л. с. Мощн. электро-генер.: 1.075 квт. Ток пост. Напряж. 500/2 x 220 вольт. 1898 г. В вед. Откомхоза.

ПЕНЗЕНСКАЯ ГУБ.

С. Знаменка, Темниковского у. Перв. дв.: нефт. Мощн. электро-генер.: 11 квт. Ток пост. Напряж. 110 вольт. В вед. ГСНХ.

Краснослободск, Краснослоб. у.; ст. Арапово, М.-Каз. ж. д. Мощн. электро-генер.: 40 квт. Ток пост. Напряж. 120/110 вольт.

Пенза. Электростанция б. инж. Мильмана Перв. дв.: 1 диз., 120 л. с. Мощн. электрогенер. 165 квт. Ток пост. Напряж. 470/2 x 220 вольт. 1907. В вед. Откомхоза.

Пенза. Электростанция б. Гор. Упр. Перв. дв.: 2 лок. 120 л. с. Мощн. электро-генер.: 81, 5 квт. Ток пост. Напряж. 2 x 220 вольт. 1914. В вед. Откомхоза.

Пенза. Мощн. электро-генер.: 27 квт. Ток пост. Напряж. 115/110 вольт.

Пенза. Мощн. электро-гепер.: 27 квт. Ток пост. Напряж. 115/110 вольт.

Пенза. Мощн. электро-генер.: 9 квт. Ток пост. Напряж. 110 вольт.

Рузаевка, Рузаевск. у.; ст. Рузаевка, М.-Каз. ж. д. Перв. дв.: диз. Мощн. электрогенер.: 128 квт. Ток 3 ф. 50 пер. Напряж. 6.600 вольт. 1924.

Саранск, Саранского у.; ст. Саранск, М.-Каз. ж. д. Перв. дв.: 2 диз., 120 л. с. Мощн. электро-генер. 88 квт. Ток пост. Напряж. 500/2 x 220 вольт. 1914. В вед. УИК'а.

Темников, Темниковского у. Перв. дв.: лок. Мощн. электро-генер.: 10 квт. Ток пост. Напряж. 230 вольт. 1920. В вед. Комхоза.

ПСКОВСКАЯ ГУБ.

С. Бежаницы, Новоторжского у.; ст. Сущево, С.-Зап. ж. д. Перв. дв.: 1 лок., 10 л. с. Мощн. электро-генер.: 5 квт. Ток пост. Напряж. 110 вольт. 1920. В вед. УИК'а.

Великие Луки, Великолуцк. у.; ст. Великие Луки, Окт. ж. д. Перв. дв.: 1 пар. маш., 80 л. с. Мощн. электро-генер. 40 квт. Ток пост. Напряж. 470/2 x 220 вольт. 1920. В вед. УИК'а.

Новоржев, Новоржевск. у.; ст. Тригорская, С.-Зап. ж. д. Перв. дв.: 1 лок., 50 л. с. Мощн. электро-генер.: 38 квт. Ток пост. Напряж. 440/2 x 220 вольт. 1920. В вед. УИК'а.

Опочка, Опочецкий у.; ст. Опочка. Перв. дв.: лок. вод. турб., 70 л. с. Мощн. электрогенер.: 35 квт. Ток пост. Напряж. 110 вольт. 1920. В вед. УИК'а.

Остров, Островского у.; ст. Остров, С.-Зап. ж. д. Перв. дв.: 2 нефт. дв.: 75 л. с. Мощн. электро-генер: 64 квт. Ток пост. Напряж. 440 и 220/2 x 220 в. 1921. В вед. УИК'а.

Порхов, Порховского у.; 1 вод. турб., 25 л. с. Мощн. электро-генер.: 22 квт. Ток пост. Напряж. 220 вольт. 1919. В вед. Отместхоза.

С. Подборовье-Торошино, Псковского у. Перв. дв: лок. 12 л. с. Мощн. электро-генер.: 7 квт. Ток пост. Напряж. 220 вольт. 1920. В вед. ВИК'а.

Псков. Перв. дв.: пар. маш., пар. турб. 1.550 л. с. Мощн. электро-генер.: 885 квт. Ток пост. Напряж. 500/2 x 220 вольт. 1907. В вед. Откомхоза.

Торопец, Торопецкого у.; ст. Торопец, Окт. ж. д. Дв.: 1 лок., 60 л. с. Мощн. электро-генер.: 50 квт. Ток пост. Напряж. 220 вольт. 1922. В вед. УИК'а.

РЯЗАНСКАЯ ГУБ.

Городковичи, Спасского у. Электростанция Сельского О-ва Мощн. электро-генер.: 20 квт. Ток пост. 1920.

Елатьма, Елатомского у.; ст. Сасово, М.-Каз. ж. д. Перв. дв.: 1 нефт. дв., 20 л. с. Мощн. электро-генер.: 8 квт. Ток пост. Напряж. 120/110 вольт. В вед. УИК'а.

Зарайск, Зарайского у.; ст. Зарайск, М.-Каз. ж. д. Перв. дв.: нефт. дв. Мощн. электро-генер.: 12 квт. Ток пост. Напряж. 120/110 вольт.

Касимов, Касимовск. у.; ст. Шилово, М.-Каз. ж. д. Перв. дв.: диз., 240 л. с. Мощн. эл.-генер.: 200 квт. Ток пост. Напряж. 2 x 220 вольт. 1915. В вед. УИК'а.

Михайлов, Михайловск. у.; ст. Михайлов, Р.-Ур. ж. д. Перв. дв.: 2 нефт. дв., 30 л. с. Мощн. электро-ген.: 20 квт. Ток пост. Напряж. 120/110 вольт. В вед. УИК'а.

Пронск, Пронского у.; ст. Хрущево, Р.-Ур. ж. д. Перв. дв.: локом. Мощн. эл.-ген.: 11 квт. Ток пост. Напряж. 230/220 вольт. В вед. УИК'а.

Раненбург, Раненбургского у.; ст. Раненбург, Р.-Ур. ж. д. Перв. дв.: 2 пар. маш. и 1 нефт. дв., 245 л. с. Мощн. электро-генер.: 137 квт. Ток 1 ф. 50 пер. Напряж. 120/110 вольт. 1915. В вед. УИК'а.

Ряжск, Ряжского у.; ст. Ряжск, Р.-Ур. ж. д. Мощн. электро-генер.: 21 квт. Напряж. 220 вольт.

Рязань. Перв. дв.: 4 диз., 1.000 л. с. Мощн. электро-генер.: 740 квт. Ток пост. Напряж. 480/2 x 220 вольт. 1913. В вед. Откомхоза.

Сапожок, Сапожковского у.; ст. Ухолово, С.-Вяз. ж. д. Перв. дв.: 1 нефт. дв., 20 л. с. Мощн. электро-генер: 21 квт. Ток пост. Напряж. 220 вольт. 1920. В вед. УИК'а.

Скопин, Скопинского у.; ст. Скопин, С.-Вяз. ж. д. Перв. дв.: 1 диз., 80 л. с. и 3 нефт. дв., 60 л. с. Мощн. электро-генер.: 209 квт. Ток пост. Напряж. 120 вольт. 1914. В вед. УИК'а.

Спасск, Спасского у.; ст. Ясаково, Р.-Ур. ж. д. Перв. дв.: 1 нефт. дв., 14 л. с. Мощн. электро-генер: 16 квт. Ток пост. Напряж. 115/110 в. 1918. В вед. УИК'а.

Спас-Клепики, Спас-Клепиковского у.; ст. Спас-Клепики. Р.-Ур. ж. д. Мощн. электрогенер.: 19 квт. Ток пост. Напряж. 115/110 вольт.

С. Устье, Пронского у. Перв. дв.: нефт. дв. Мощн. электро-генер.: 10 квт.

Ухолово, Ряжского у.; ст. Ухолово, С.-Вяз. ж. д. Перв. дв.: нефт. дв., 60 л. с. Мощн. электро-генер.: 45 квт. Ток пост. Напряж. 115/110 в. 1921. В вед. ВИК'а.

Шацк, Шацк. у.; ст. Сасово, М.-Каз. ж. д. Перв. дв.: 1 газоген., 70 л. с. Мощн. электро-генер.: 50 квт. Ток пост. Напряж. 220 вольт. В вед. УИК'а.

С. Щурово, Зарайск у.; ст. Щурово, М.-Каз. ж. д. Перв. дв.: 2 пар. турб., 5.575 л. с. Мощн. электро-генер.: 4.100 квт. Ток 3 ф. 50 пер. Напряж. 2.200 вольт. В вед. Главэлектро ВСНХ СССР.

САМАРСКАЯ ГУБ.

С. Александерталь, Самарского у. Перв. дв.: 1 нефт. дв. Мощн. электро-генер.: 20 квт. Ток пост. Система распред. тока: 3 пр. Напряж. 2 x 220 вольт. 1920.

С. Балаково, Самарского у. Электростанция б. Т-ва «Свет». Ст. Пугачев, Ряз.-Ур. ж. д. Перв. дв.: 2 нефт. дв., 10 л. с. Мощн. электро-генер.: 84 квт. Ток пост. Напряж. 230 вольт. 1908. В вед. Коммунхоза.

С. Барабановка, Самарского у. Перв. дв.: нефт. дв. Мощн. электро-генер.: 15 квт. Ток пост. Напряж. 230 вольт. 1920.

С. Березово, Пугачевского у. Перв. дв.: нефт. дв. Мощн. электро-генер: 10 квт. Ток пост. Напряж. 110 вольт. 1920.

Бугуруслан, Бугурусланского у.; ст. Бугуруслан, С.-З. ж. д. Перв. дв.: водян турб., 60 л. с. Мощн. электро-генер.: 25 квт. Ток пост. Напряж. 2 х 250 в. В вед. УИК'а.

Бугуруслан, Бугурусл. у. (б. Гор. Управы). Перв. дв.: 1 вод. турб., 60 л. с. Мощн. электро-генер.: 46 квт. Ток пост. Напряж. 500/2 х 220 вольт. В вед. УИК'а.

Бузулук, Бузулукск. у.; ст. Бузулук, Таш. ж. д. Перв. дв.: 4 нефт. дв., 180 л. с. Мощн. электро-генер.: 122 квт. Ток пост. Напряж. 525/2 х 220 вольт. 1913. В вед. УИК'а.

С. Варварка, Пугачевского у.; ст. Пугачев, Р.-Ур. ж. д. Перв. дв.: нефт. дв. Мощн. электро-генер.: 16 квт. Ток пост. Напряж. 220 вольт. 1920.

С. Кинель-Черкасы, Бугурусл. у.; ст. Толкай, С.-З. ж. д. Перв. дв.: нефт. дв., 30 л. с. Мощн. электро-генер.: 13 квт. Ток пост. Напряж. 110 в. 1920.

С. Кошки, Самарского у. Перв. дв.: лок., нефт. дв., 21 л. с. Мощн. электро-генер.: 19 квт. Ток пост. Напряж. 110 вольт. 1919. В вед. Потр. О-ва «Пахарь».

Мелекес, Мелекесск. у.; ст. Мелекес, Бугульм. ж. д. № 1 (б. Маркова). Перв. дв.: 1 нефт. дв. и 1 лок., 75 л. с. Мощн. электро-генер.: 50 квт. Ток пост. Напряж. 240/2 х 110 вольт.

Мелекес. № 2. Перв. дв.: 1 нефт. дв., 25 л. с. Мощн. электро-генер.: 18 квт. Ток пост. Напряж. 240/2 х 110 вольт.

С. Парубежка, Пугачевского у.; ст. Пугачев, Р.-Ур. ж. д. Перв. дв.: нефт. дв. Мощн. электро-генер.: 15 квт. Ток пост. Напряж. 230 вольт. 1920.

Пугачев, Пугачевского у.; ст. Пугачев, Р.-Ур. ж. д. Перв. дв.: 2 диз., 160 л. с. Мощн. электро-генер.: 120 квт. Ток пост. Напряж. 500/2 х 220 вольт. 1917. В вед. УИК'а.

Самара. Центр. электростанция (б. Гор. Упр.). Перв. дв.: 2 пар. турб., 4.800 л. с. и 2 диз., 1.200 л. с. Мощн. электро-генер. 4.000 квт. Ток 3 ф. 50 пер. Напряж. 2.100/125 вольт. 1899. В вед. Отместхоза.

Самара. Электростанция элеватора. Перв. дв.: 2 пар. турб., 1.100 л. с. Мощн. электро-генер.: 750 квт. Ток 3 ф. 50 пер. Напряж. 525 вольт. 1915.

С. Серные Воды, Бугурусланск. у.; ст. Серные воды, С.-Зл. ж. д. Перв. дв.: 2 нефт. дв., 35 л. с. Ток пост. Напряж. 220 вольт. 1922. В вед. Управл. Сергиевск. мин. вод.

Ставрополь, Ставропольского у. Перв. дв.: лок., 16 л. с. Мощн. электро-генер.: 20 квт. Ток пост. Напряж. 110 вольт. 1910. В вед. УИК'а.

С. Старый Буян, Самарского у. Перв. дв.: нефт. дв. Мощн. электро-генер.: 10 квт. Ток пост. Напряж. 110 вольт. 1919.

САРАТОВСКАЯ ГУБ.

Аткарск, Аткарского у.; ст. Аткарск, Р.-Ур. ж. д. Перв. дв.: 1 нефт. дв., 30 л. с. Мощн. электро-генер.: 17 квт. Ток пост. Напряж. 110 вольт. 1922. В вед. УИК'а.

С. Аркадак, Балашевского у.; ст. Аркадак, Р.-Ур. ж. д. Перв. дв.: 1 лок., 12 л. с. Мощн. электро-генер.: 15 квт. 1920.

С. Баланда, Аткарского у.; ст. Баланда, Р.-Ур. ж. д. Перв. дв.: локом., 18 л. с. Мощн. электро-генер.: 13 квт. Ток пост. 1918.

Балашев, Балашевск. у.; ст. Балашев, Р.-Ур. ж. д. (на элеваторе). Перв. дв.: лок., 100 л. с. Мощн. электро-генер.: 58 квт. Ток пост. Напряж. 470/2 х 220 вольт. 1920. В вед. Губ. Эльпром'а.

С. Большая Гусиха, Саратовск. у. Перв. дв.: вод. турб. Мощн. электро-генер.: 10 квт. 1921.

Вольск, Вольский у.; ст. Вольск, Р.-Ур. ж. д. Перв. дв.: 1 диз., 90 л. с. и 1 нефт. дв. 35 л. с. Мощн. электро-генер.: 92 квт. Ток пост. Напряж. 110 вольт. 1918. В вед. УИК'а.

С. Воскресенское, Вольского у.; ст. Куриловка, Р.-Ур. ж. д. Перв. дв.: вод. турб. Мощн. электро-генер.: 5 квт. 1920.

С. Дергачи, Новоузенского у.; ст. Алтат, Р.-Ур. ж. д. Перв. дв.: 1 нефт. дв., 25 л. с. Мощн. электро-генер.: 18 квт. Ток пост. 1920.

С. Дубовый Гай, Хвалынского у. Перв. дв.: вод. кол. Мощн. электро-генер.: 8 квт. Ток пост. 1920.

С. Зубриловка, Балашевского у.; ст. Вертуновка, Р.-Ур. ж. д. Перв. дв.: вод. турб. Мощн. электро-генер.: 17 квт. 1918.

Камышин, Камышинск. у.; ст. Камышин, Р.-Ур. ж. д. Перв. дв.: 1 диз., 50 л. с. и 1 нефт. дв., 30 л. с. Мощн. электро-генер.: 56 квт. Ток пост. Напряж. 230/2 х 110 вольт. 1910. В вед. Откомхоза.

С. Красный Яр, Камышинск. у.; ст. Ададурово, Р.-Ур. ж. д. Мощн. электро-генер: 20 квт.

Кузнецк, Кузнецкий у.; ст. Кузнецк, С.-Вяз. ж. д. Перв. дв.: 2 нефт. дв., 60 л. с. Мощн. электро-генер.: 45 квт. Ток пост. Напряж. 115/2 х 115 вольт. 1922. В вед. Упр. Гос. Пром. Объединений.

С. Медяниково, Вольского у. Перв. дв.: вод. турб. Мощн. электро-генер.: 6 квт. 1920.

Новоузенск, Новоузенского у.; ст. Новоузенск. Р.-Ур. ж. д. Перв. дв: 1 нефт. дв., 50 л. с. Мощн. электро-генер: 52 квт. Ток пост. Напряж. 110 вольт. 1920.

С. Ново-Павловка, Хвалынского у. Перв. дв.: вод. турб., 17 л. с. Мощн. электро-генер.: 13 квт. Ток пост. Напряж. 110 вольт. 1920.

Петровск, Петровского у.; ст. Петровск. Р.-Ур. ж. д. Перв. дв.: 1 нефт. дв., 11 л. с. Мощн. электро-генер.: 5 квт. Ток пост. Напряж. 230 вольт. 1922.

С. Поселки, Хвалынского у.; ст. Поселок, С.-Вяз. ж. д. Перв. дв.: вод. турб. Мощн. электро-генер.: 24 квт. Ток пост. 1920.

Саратов. Центр. электростанция, б. Бельгийской К°. Перв. дв.: 7 диз., 3.160 л. с. Мощн. электро-генер: 2.324 квт. Ток пост. Напряж. 550/2 х 220 вольт. 1908. В вед. Откомхоза.

Саратов. Театральная блок-ст. (б. Гор. Упр.). Перв. дв.: 2 нефт. дв., 60 л. с. Мощн. электро-генер.: 47 квт. Ток пост. Напряж. 120 вольт. 1902. В вед. Откомхоза.

Саратов. Блок-ст. Народного Дворца (б. Ком. Клуба). Перв. дв.: 2 диз., 70 л. с. Мощн. электро-генер.: 55 квт. Ток пост. Напряж. 120 вольт. 1907. В вед. Откомхоза.

Сердобск, Сердобск. у.; ст. Сердобск, Р.-Ур. ж. д. Перв. дв.: 1 диз., 100 л. с. Мощн. электро-генер.: 55 квт. Ток пост. Напряж. 440/2 х 220 вольт. 1922. В вед. Откомхоза.

Дер. Усовка, Вольского у. Перв. дв.: вод. турб. Мощн. электро-генер.: 6 квт. 1921.

С. Усовка, Саратовск. у. Перв. дв: лок. 45 л. с. Мощн. электро-генер.: 15 квт. Ток пост. 1918.

Хвалынск, Хвалынского у.; ст. Вольск, Р.-Ур. ж. д. Перв. дв.: 3 нефт. дв., 65 л. с. Мощн. электро-генер.: 44 квт. Ток пост. Напряж. 220/2 х 110 вольт. 1918. В вед. Откомхоза.

С. Шемышейка, Кузнецкого у.; ст. Алексеевка, С.-Вяз. ж. д. Перв. дв.: нефт. дв. Мощн. электро-генер.: 13 квт. Ток пост. 1920.

С. Шиковка, Хвалынского у. Перв. дв.: вод. турб. Мощн. электро-генер.: 3 квт. 1920.

С. Широкое, Саратовского у.; ст. Курдюм, Р.-Ур. ж. д. Мощн. электро-генер.: 10 квт. Ток пост.

СЕВЕРО-ДВИНСКАЯ ГУБ.

Великий-Устюг, Велико-Устюжск. у.; ст. Котлас, Перм. ж. д. Перв. дв.: пар. маш., 475 л. с. Мощн. электро-генер.: 252 квт. Ток пост. Напряж. 440/2 х 220 вольт. 1920. В вед. Коммунхоза.

Котлас, Великоустюжск. у.; ст. Котлас, Перм. ж. д. Перв. дв.: пар. маш., 74 л. с. Мощн. электро-генер.: 85 квт. Ток 3 ф. Напряж. 220/3.100 х 220 вольт. 1920. В вед. ЦУЛП.

Котлас. Перв. дв.: лок., 65 л. с. Мощн. электро-генер.: 85 квт. Ток 3 ф. Напряж. 220/3. 100/220 вольт. 1921. В вед. ЦУЛП.

Никольск, Никольск. у.; ст. Кострома, Сев. ж. д. Перв. дв.: нефт. дв., 12 л. с. Мощн. электро-генер.: 5 квт. Ток пост. Напряж. 110 вольт. 1921.

Сольвычегодск, Сольвычегодск. у.; ст. Котлас, Перм. ж. д. Перв. дв.: 1 лок., 22 л. с. Мощн. электро-генер.: 11 квт. Ток пост. Напряж. 220 вольт. 1920. В вед. Откомхоза.

Яренск, Яренского у.; ст. Котлас, Перм. ж. д. Перв. дв.: 2 диз., 50 л. с. Мощн. электро-генер.: 32 квт. Ток пост. Напряж. 115 вольт. 1919. В вед. Откомхоза.

СМОЛЕНСКАЯ ГУБ.

Белый, Бельск. у.; ст. Нелидово, М.-Б. Б. ж. д. Перв. дв.: 1 пар. маш., 15 л. с. Мощн. электро-генер.: 31 квт. Ток пост. Напряж. 115 вольт. 1918. Арендов. Ф. А. Фельбергом.

Вязьма, Вяземского у.; ст. Вязьма, С.-Вяз. ж. д., гор. электростанция, б. Гор. Управ. Перв. дв.; 3 диз., 500 л. с. Мощн. электро-генер.: 330 квт. Ток пост. Напряж. 500/2 х 220 вольт. 1915. В вед. УИК'а.

Гжатск, Гжатского у.; ст. Гжатск, М.-Б.-Б. ж. д. Перв. дв.: 1 лок., 25 л. с. и 2 нефт. дв.. 28 л. с. Мощн. электро-генер.: 19 квт. Ток пост. Напряж. 110 вольт. 1921. В вед. УИК'а.

Горки, Горецкого у.; ст. Горки, Зап. ж. д. Перв. дв.: 1 лок., 22 л. с. Мощн. электро-генер.: 16 квт. Ток пост. Напряж. 220/2 х 110 вольт. 1919. В вед. УИК'а.

Демидов, Демидовск. у. Перв. дв.: 1 лок., 16 л. с. Мощн. электро-генер.: 14 квт. Ток пост. Напряж. 220 вольт. 1918. В вед. УИК'а.

Дорогобуж, Дорогобужск. у.; ст. Дорогобуж, М.-Б.-Б. ж. д. Перв. дв.: нефт. дв. Мощн. электро-генер.: 43 квт. Ток пост. Напряж. 110 вольт.

Ельня, Ельнинского у.; ст. Ельня, Р.-Ур. ж. д. Перв. дв.: 1 нефт. дв., 20 л. с. Мощн. электрогенер.: 12 квт. Ток пост. Напряж. 120/110 вольт. В вед. УИК'а.

Ельня. Перв. дв.: локом., 12 л. с. Мощн. электро-генер.: 12 квт. Ток пост. Напряж. 120 вольт. В вед. Губздравотдела.

Ельня. Перв. дв.: лок., 25 л. с Мощн. электро-генер.: 18 квт. Ток пост. Напряж. 120 вольт. В вед. УИК'а.

Мстиславль, Мстиславск. у.; ст. Мстиславль, Окт. ж. д. Перв. дв.: 1 лок., 30 л. с. Мощн. электро-генер.: 27 квт.

Смоленск. Электростанция (б. Гор. Упр.) им. Кржижановского. Перв. дв.: 2 пар. маш., 450 л. с., 1 пар. труб., 680 л. с. и 1 диз., 80 л. с. Мощн. электро-генер.: 830 квт. Ток пост. Напряж. 500/2 х 230 вольт. 1901. В вед. Откомхоза.

СТАЛИНГРАДСКАЯ ГУБ.

С. Балыклей, Сталинградского у. Перв. дв.: вод. турб. Мощн. электро-генер.: 100 квт. Ток пост. Напряж. 440/2 х 220 вольт. 1920.

С. Дубовка, Сталинградского у. Перв. дв.: диз. Мощн. электро-генер.: 12 квт. Ток пост. Напряж. 110 вольт. 1920.

Ельшанская электростанция, Сталинградского у. Перв. дв.: 2 пар. турб., 3.500 л. с. Мощн. электро-генер.: 2.600 квт. Ток 3 ф.

50 пер. Напряж. 525/208, 120 вольт. В вед. ГСНХ.

Ленинск, Ленинского у. Перв. дв.: 1 нефт. дв., 20 л. с. Мощн. электро-генер.: 13 квт. Ток пост. Напряж. 115/110 вольт. 1909. В вед. УИК'а.

С. Нижне-Чирская, 2-го Донского окр. Перв. двиг.: нефт. дв. Мощн. электро-генер.: 20 квт. Ток пост. Напряж. 120 вольт.

Николаевск, Николаевского у. Перв. дв.: нефт. Мощн. электро-генер.: 28 квт. Ток пост. Напряж. 110 вольт. 1923. В вед. Откомхоза.

Средняя Ахтуба, Ленинск. у.; ст. Сталинград, Ю.-В. ж. д. Мощн. электро-генер.: 6 квт. 1921.

Ст. Красноармейская, Красноармейского у.; ст. Сарепта, С.-Кав. ж. д. Перв. дв.: диз. Мощн. электро-генер.: 25 квт. Ток пост. Напряж. 110 вольт.

Починок, Смоленского у.; ст. Починок, М.-Б.-Б. ж. д. Перв. дв : нефт. дв., 30 л. с. Мощн. электро-генер.: 21 квт. Ток пост. Напряж. 110 вольт. 1921. В вед. Починк. Кооператива.

Рославль, Рославльского у.; ст. Рославль, М.-Б.-Б. ж. д. Перв. дв.: пар. маш., 80 л. с. Мощн. электро-генер.: 60 квт. Ток пост. Напряж. 470/2 x 220 вольт. 1921.

Сычевка, Сычевского у.; ст. Сычевка, М.-Б.-Б. ж. д. Перв. дв.: 1 диз., 65 л. с., 1 вод. турб., 46 л. с. и 1 нефт. дв., 35 л. с. Мощн. электро-генер.: 71 квт. Ток пост. Напряж. 250/2 x 110 вольт. 1912. В вед. Отместхоза.

Сталинград. Центральная электростанция (б. Гор. Упр.). Перв. дв.: 5 диз., 1 875 л. с. Мощн. электро-генер.: 1.266 квт. Ток 3 ф. 50 пер. и пост. Напряж. 2.150 и 500/208 и 120 вольт. 1909. В вед. ГСНХ.

Урюпино, Хоперского окр.; ст. Урюпинская, С.-Кав. ж. д. Перв. дв.: 2 диз., 75 л. с. Мощн. электро-генер.: 46 квт. Ток пост. Напряж. 440 вольт. 1914. В вед. Откомхоза.

Усть - Медведицкая, Сталинградского у. Перв. дв.: нефт. Мощн. электро-генер.: 13 квт. Ток пост. Напряж. 120 вольт.

С. Филоново, Сталинградского у.; ст. Филоново, Ю.-В. ж. д. Перв. дв.: нефт. Мощн. электро-генер.: 22 квт. Ток пост. Напряж. 120 вольт.

С. Фролово, Сталинградского у. Перв. дв.: нефт. Мощн. электро-генер.: 23 квт. Ток пост. Напряж. 120 вольт. 1917.

С. Царев, Ленинского у. Мощн. электро-генер : 10 квт. Ток пост. Напряж. 110 вольт. Арендов. «Электроартелью».

ТАМБОВСКАЯ ГУБ.

Борисоглебск. Электростанция № 2 (б. бр. Семеновых). Перв. дв.: 2 пар. маш., 600 л. с. Мощн. электро-генер.: 425 квт. Ток пост. Напряж. 230 вольт. 1913. В вед. Комхоза.

Борисоглебск, Борисоглебского у.; ст. Борисоглебск, Ю.-В. ж. д. Электростанция № 1 (б. Гос. Электрич. Т-во). Перв. дв.: 2 диз., 110 л. с. Мощн. электро-генер.: 81 квт. Ток пост. Напряж. 230 вольт. 1911. В вед. Комхоза.

С. Воронцовка, Тамбовского у. Перв. дв.: вод. турб. Мощн. электро-генер.: 6 квт. Ток пост. Напряж. 110 вольт. 1920. В вед. ГСНХ.

Грязи, Липецкого у.; ст. Грязи, Ю.-В. ж. д. Перв. дв.: нефт. дв. Мощн. электро-генер : 21 квт. Ток пост. Напряж. 120 вольт.

С. Ивановка, Тамбовск. у. Перв. дв.: нефт. дв. Мощн. электро-генер.: 18 квт. Ток пост. Напряж. 110 вольт. В вед. ГСНХ.

С. Инжавино, Кирсановского у.; ст. Инжавино, Р.-Ур. ж. д. Перв. дв.: нефт. дв. Мощн. электро-генер.: 12 квт. Ток пост. Напряж. 110 вольт. 1912. В вед. ГСНХ.

С. Кандауровка, Тамбовского у.; ст. Кандауровка, Р.-Ур. ж. д. Перв. дв.: керос. дв. Мощн. электро-генер.: 6 квт. Ток пост. Напряж. 110 вольт.

С. Карай-Салтыково, Тамбовского у. Перв. дв.: нефт. дв. Мощн. электро-генер.: 10 квт. Ток пост. Напряж. 115 вольт. 1920.

Кирсанов, Кирсановского у.; ст. Кирсанов, Р.-Ур. ж. д. Гор. электростанция (б. Григорьева). Перв. дв.: 2 нефт. дв., 160 л. с. и 2 диз., 145 л. с. Мощн. электро-генер : 135 квт. Ток пост. Напряж. 220 вольт. 1912. В вед. УИК'а.

Козлов, Козловского у.; ст. Козлов, Р.-Ур. ж. д. Перв. дв.: 4 диз., 550 л. с. Мощн. электро-генер.: 365 квт. Ток пост. Напряж. 500/2 x 220 вольт. 1910. В вед. УИК'а.

Лебедянь, Липецкого у.; ст. Лебедянь, Р.-Ур. ж. д. Перв. дв.: 2 нефт. дв., 36 л. с. Мощн. электро-генер.: 23 квт. Ток пост. Напряж. 130/120 вольт. 1918. В вед. ВИК'а.

Липецк, Липецкого у.; ст. Липецк, Ю.-Вост. ж. д. Перв. дв.: 3 диз., 250 л. с. Мощн. электро-генер.: 165 квт. Ток пост. Напряж. 500/2 x 220 вольт. 1913. В вед. Коммунхоза.

Моршанск, Моршанск. у.; ст. Моршанск, С.-Вяз. ж. д. Перв. дв.: 2 диз., 200 л. с. и 2 нефт. дв., 65 л. с. Мощн. электро-генер.: 214 квт. Ток пост. Напряж. 480 и 240/2 x 220 и 220 вольт. 1910. В вед. Отместхоза.

С. Павловка, Борисоглебск. у. Перв. дв : лок., нефт. дв. Мощн. электро-генер.: 5 квт. Ток пост. Напряж. 110 вольт.

С. Рассказово, Тамбовск. у.; ст. Рассказово, Р.-Ур. ж. д. Перв. дв.: газогенер. Мощн. электро-генер.: 32 квт. Ток пост. Напряж. 110 вольт.

С. Сасово, Кирсановского у.; ст. Сасово, М.-Каз. ж. д. Перв. дв.: газогенер. Мощн. электро-генер.: 16 квт. Ток пост. Напряж. 120 вольт. 1919. В вед. ГСНХ.

Тамбов. Центр. электростанция (б. Гор. Упр.). Перв. дв.: 5 диз., 1.000 л. с. Мощн. электро-генер.: 665 квт. Ток пост. Напряж. 500/2 x 220 вольт. 1911. В вед. Откомхоза.

Тамбов. Радио-станция. Перв. дв.: вод. турб. Мощн. электро-генер.: 140 квт. Ток 3 ф. Напряж. 3.000 вольт. В вед. Откомхоза.

С. Уварово, Борисоглебского у.; ст. Уварово, Р.-Ур. ж. д. Перв. дв.: лок. Мощн. электро-генер.: 7 квт. Напряж. 120 вольт. 1920. В вед. ГСНХ.

С. Чакино, Тамбовского у.; ст. Чакино, Р.-Ур. ж. д. Перв. дв.: нефт. дв. Мощн. электро-генер.: 10 квт. Ток пост. Напряж. 115 вольт. В вед. ГСНХ.

С. Чакино. Перв. дв.: нефт. дв. Мощн. электро-генер.: 19 квт. Ток пост. Напряж. 220 вольт.

ТВЕРСКАЯ ГУБ.

С. Афимьино, Вышневолоцкого у. Перв. дв.: 1 газогенер., 25 л. с. Мощн. электро-генер.: 16 квт. Ток пост. Напряж. 120 вольт. В вед. Совхоза.

Бежецк, Бежецкий у.; ст. Бежецк, С.-Зап. ж. д. Электростанция «Пролетарий». Перв. дв.: 1 лок., 33 л. с. и 1 нефт. дв., 27 л. с. Мощн. электро-генер.: 64 квт. Ток пост. Напряж. 235/220 вольт. 1922. В вед. УИК'а

Д. Бортница, Краснохолмск. у. Перв. дв.: вод. кол., 6 л. с. Мощн. электро-генер.: 4 квт. Ток пост. Напряж. 110 вольт. 1921.

Вышний-Волочок, Вышне-Волоцк. у.; ст. Вышн.-Волочок, Окт. ж. д., электростанция № 1. Перв. дв.; 2 нефт. дв., 55 л. с. Мощн. электро-генер.: 40 квт. Ток пост. Напряж. 115 вольт. 1918. В вед. УИК'а.

Вышний-Волочок. Электростанции № 2 Перв. дв.: 1 лок., 25 л. с. Мощн. электро-генер.: 18 квт. Ток пост. Напряж. 115 вольт. 1918. В вед. УИК'а.

Георгиевск, Георгиевская ул.; ст. Георгиевск, Сев. ж. д. Перв. дв.: 1 диз., 200 л. с. Мощн. электро-генер.: 88 квт. Ток пост. Напряж. 250/2 x 120 вольт. 1910. В вед. УИК'а.

С. Городище, Вышневолоцк. у. Перв. дв.: лок., 12 л. с. Мощн. электро-генер: 12 квт. Ток пост. Напряж. 120 вольт.

Д. Емельяново, Старицкого у.; Старица, М.-Б.-Б. ж. д. Перв. дв.: нефт. дв., 25 л. с. Мощн. электро-генер.: 14 квт. Ток пост. Напряж. 115 вольт.

С. Жиротино, Старицкого у. Перв. дв.: пар. маш. Мощн. электро-генер.: 10 квт. Ток пост. Напряж. 110 вольт.

Зубцов, Ржевск. у.; ст. Зубцов, М.-Б.-Б. ж. д. Перв. дв.: 1 нефт. дв., 20 л. с. Мощн. электро-генер.: 25 квт. Ток пост. Напряж. 135 вольт.

Калязин, Кашинский у.; ст. Калязин, Сев. ж. д. Перв. дв.: 1 нефт. дв., 30 л. с. Мощн. электро-генер.: 30 квт. Ток пост. Напряж. 120 вольт. 1921. В вед. Откомхоза.

Кашин, Кашинск. у.; ст. Кашин, Сев. ж. д. Перв. дв.: 1 лок., 25 л. с. и 1 нефт. дв., 50 л. с. Мощн. электро-генер.: 45 квт. Ток пост. Напряж. 110 вольт. 1920. В вед. УИК'а.

С. Кашинское Устье, Кашинск. у. Перв. дв.: 2 пар. маш., 32 л. с. Мощн. электро-генер.: 12 квт. Ток пост. Напряж. 120 вольт.

С. Кесова Гора, Кашинского у.; ст. Кесова Гора, Сев. ж. д. Перв. дв.: 2 нефт. дв., 60 л. с. Мощн. электро-генер.: 32 квт. Ток пост. Напряж. 2 x 230 вольт.

Кимры, Кимрского у.; ст. Савелово, Сев. ж. д. Перв. дв.: 2 диз., 200 л. с. и 1 нефт. дв., 40 л. с. Мощн. электро-генер.: 150 квт. Ток 3 ф. 50 пер. Напряж. 210/120 вольт. 1915. В вед. ГСНХ.

Кимры, Кимрск. у.; ст. Савелово, Сев. ж. д. Перв. дв.: нефт. дв. Мощн. электро-генер.: 36 квт. Ток пост. Напряж. 240 и 115 вольт. 1923.

Красный Холм, Бежецкого у.; ст. Красный Холм, Сев. ж. д. Перв. дв.: 2 пар. маш., 125 л. с. Мощн. электро-генер.: 65 квт. Ток пост. Напряж. 470, 230/2 x 230 вольт. 1919. В вед. ВИК'а.

Д. Куталино, Тверского у. Перв. дв.: лок., 25 л. с. Мощн. электро-генер.: 12 квт. Ток пост. Напряж. 230 вольт. 1923.

С. Микишно, Бежецкого у. Перв. дв.: 1 лок., 28 л. с. Мощн. электро-генер. 20 квт. Ток 3 ф. 50 пер. Напряж. 3.000/230 вольт.

Д. Овсищи, Вышневолоцкого у. Перв. дв: 12 л. с. Мощн. электро-генер.: 3 квт. Ток пост. Напряж. 110 вольт.

Осташков, Осташковск. у.; ст. Бологое, Окт. ж. д. Перв. дв.: пар. маш. Мощн. электро-генер.: 31 квт. Ток пост. Напряж. 110 вольт.

Д. Пекуново, Кимрск. у. Перв. дв.: нефт. дв., 17 л. с. Мощн. электро-генер: 5 квт. Ток пост. Напряж. 115 вольт.

С. Петровское, Тверского у. Перв. дв.: 2 пар. маш., 12 л. с. Мощн. электро-генер.: 3 квт. Ток пост. Напряж. 110 вольт.

Д. Подоль, Старицкого у. Перв дв.: лок., 7 л. с. Мощн. электро-генер.: 6 квт. Ток пост. Напряж. 115 вольт.

С. Пудышево, Новоторжск. у. Перв. дв.: вод. турб. Мощн. электро-генер.: 18 квт. Ток пост. Напряж. 230 вольт.

Ржев, Ржевск. у., М.-Б.-Б. ж. д. Перв. дв.: пар. маш. Мощн. электро-генер.: 250 квт. 1924.

Ржев, Ржевск. у. Перв. дв.: лок. Мощн. электро-генер.: 31 квт. Ток пост. Напряж. 110 вольт. 1921. В вед. Коммунхоза.

Д. Сергиево, Старицкого у. Перв. дв.: нефт. Мощн. электро-генер.: 16 квт. Ток пост. Напряж. 115 вольт. В вед. сельхоза «Рассвет».

С. Степурино, Старицкого у. Перв. дв.: нефт. дв., 12 л. с. Мощн. электро-генер.: 17 квт. Ток пост. Напряж. 110 вольт.

Тверь. Гос. электростанция (б. О-во Город. ж. д. и эл. осв.). Перв. дв.: 3 пар. маш., 750 л. с. и 1 пар. турб., 450 л. с. Мощн. электро-генер.: 920 квт. Ток 3 ф. 50 пер. и пост. Напряж. 2.500 и 600 вольт. 1901. В вед. ГСНХ.

С. Троице-Нероль, Кашинского у.; ст. Калязино, Сев. ж. д. Перв. дв.: нефт. дв. 12 л. с. Мощн. электро-генер.: 10 квт. Ток пост. Напряж. 115 вольт.

С. Тучево, Тверского у. Мощн. электро-генер.: 15 квт. Ток пост. Напряж. 2 x 120 вольт. В вед. Туч. О-ва кустарей.

С. Устиново, Кашинского у. Перв. дв.: лок., 18 л. с. Мощн. электро-генер.: 16 квт. Ток пост. Напряж. 110 вольт.

С. Ферязкино, Старицкого у.; ст. Тверь, Окт. ж. д. Перв. дв.: вод. турб., 40 л. с. Мощн. электро-генер.: 24 квт. Ток пост. Напряж. 2 x 250 вольт.

Д. Харино, Кимрск. у.; ст. Савелово, Сев. ж. д. Перв. дв.: нефт. дв., 25 л. с. Мощн. электро-генер.: 4 квт. Ток пост. Напряж. 115 вольт.

«Холодуб», С.-х. Т-во, Старицкого у. Перв. дв.: вод. турб., 37 л. с. Мощн. электро-генер.: 28 квт. Ток пост. Напряж. 115 вольт.

Д. Юрьино, Кашинского у. Перв. дв.: лок., 12 л. с. Мощн. электро-генер.: 13 квт. Ток пост. Напряж. 110 вольт.

ТУЛЬСКАЯ ГУБ.

Алексин, Алексинск. у.; ст. Алексин, С.-Вяз. ж. д. Перв. дв.: 2 лок., 36 л. с. Мощн. электро-генер.: 35 квт. Ток пост. Напряж. 240/220 вольт. 1918. В вед. УИК’а.

С. Айдарово, Алексинск. у. Перв. дв.: 1 вод. кол. Мощн. электро-генер.: 8 квт. Ток пост. Напряж. 120 вольт. 1920. В вед. УИК’а.

Белев, Белевск. у.; ст. Белев, Р.-Ур. ж. д. Перв. дв.: 2 диз., 110 л. с. Мощн. электро-генер.: 80 квт. Ток пост. Напряж. 500/2 x 220 вольт. 1913. В вед. УИК’а.

Богородицк, Богородицк. у.; ст. Жданка, С.-Вяз. ж. д. Перв. дв.: 1 пар. маш., 125 л. с. Мощн. электро-генер: 93 квт. Ток пост. Напряж. 440/2 x 220 вольт. 1918. В вед. УИК’а.

Венев, Веневск. у.; ст. Венев, Р.-Ур. ж. д. Перв. дв.: 2 лок., 135 л. с. Мощн. электро-генер.: 82 квт. Ток 1 ф. Напряж. 115/110 вольт. 1922. В вед. УИК’а.

С. Верхне-Гайково, Крапивенск у. Перв. дв.: нефт. Мощн. электро-генер.: 12 квт. Ток пост. Напряж. 2 x 220 вольт. 1920. В вед. УИК’а.

С. Дедилово, Бородицк. у.; ст. Дедилово, С.-Вяз. ж. д. Перв. дв.: вод. кол. Мощн. электро-генер.: 8 квт. Ток пост. Напряж. 120 вольт. В вед. УИК’а.

С. Докторово, Богородицк. у. Перв. дв.: вод. кол. 1921. В вед. УИК’а.

С. Домнино, Богородицк. у.; ст. Домнино, Ю.-В. ж. д. Перв. дв.: лок. Мощн. электро-генер.: 4 квт. Ток пост. Напряж. 120 вольт. 1920. В вед. УИК’а.

Епифань, Епифаньевск. у.; ст. Епифань, С.-Вяз. ж. д. Перв. дв.: 1 пар. маш., 45 л. с. Мощн. электро-генер.: 32 квт. Ток пост. Напряж. 250/220 вольт. 1919. В вед. УИК’а.

Ефремов, Ефремовск. у.; ст. Ефремов, С.-Вяз. ж. д. Перв. дв.: 1 нефт. дв., 70 л. с. Мощн. электро-генер.: 64 квт. Ток пост. Напряж. 230/220 вольт. 1920. В вед. УИК’а.

С. Жемчужино, Одоевск. у. Перв. дв.: нефт. дв., 10 л. с. Мощн. электро-генер.: 5 квт. Напряж. 120 вольт. 1921. В вед. УИК’а.

С. Ильинское. Мощн. электро-генер.: 7 квт. 1922. В вед. УИК’а.

С. Касимово, Одоевск. у. Перв. дв.: вод. кол., 16 л. с. Мощн. электро-генер.: 4 квт. Ток пост. Напряж. 120 вольт. 1920. В вед. УИК’а

С. Карамышево, Крапивенск. у.; ст. Карамышево, М.-Б.-Б. ж. д. Перв. дв.: вод. кол. Мощн. электро-генер.: 20 квт. Ток пост. Напряж. 220 вольт. 1921. В вед. УИК’а.

С. Камышино, Крапивенск. у. Перв. дв.: вод. кол. Мощн. электро-генер.: 12 квт. Ток пост. Напряж. 120 вольт. 1920. В вед. УИК’а.

Д. Ключевская, Богородицк. у. Перв. дв.: вод. кол. В вед. УИК’а.

С. Крапивна, Крапивенск. у.; ст. Щекино, М.-К. ж. д. Перв. дв.: вод. кол. Мощн. электро-генер.: 32 квт. Ток пост. Напряж. 2 x 220 вольт. 1919. В вед. УИК’а.

С. Крюково-Розенталь, Крапивенск. у. Перв. дв.: вод. кол. Мощн. электро-генер.: 5 квт. Ток пост. Напряж. 120 вольт. 1921. В вед. УИК’а.

С. Кукуй, Богородицк. у. Перв. дв.: вод. кол. Мощн. электро-генер.: 1 квт. Ток пост. Напряж. 110 вольт. 1921. В вед. УИК’а.

С. Лошачье, Одоевск. у.; ст. Бердихино, Т.-Лихв. ж. д. Перв. дв.: лок. Мощн. электро-генер.: 5 квт. Ток пост. Напряж. 120 вольт. 1920. В вед. УИК’а.

С. Липецкое, Чернск. у. Перв. дв.: вод. кол. Мощн. электро-генер.: 5 квт. Ток пост. Напряж. 120 вольт. 1920. В вед. УИК’а

С. Любовка, Богородицк. у. Перв. дв.: вод. кол. Мощн. электро-ген.: 2 квт. Ток пост. Напряж. 110 вольт. 1921. В вед. УИК’а.

С. Маклец, Богородицк. у. Перв. дв.: 1 лок., 12 л. с. Мощн. электро-генер.: 5 квт. Ток пост. Напряж. 110 вольт. 1921. В вед. УИК’а.

С. Моховое, Новосильск. у. Перв. дв.: вод. турб. Мощн. электро-генер.: 12 квт. Напряж. 220 вольт. В вед. УИК’а.

Новосиль, Новосильск. у.; ст. Залегощь, Ю.-В. ж. д. Перв. дв.: лок. Мощн. электро-генер.: 11 квт. Ток пост. Напряж. 120 вольт. 1920. В вед. УИК’а.

Одоев, Одоевск. у.; ст. Арсеньево, Р.-Ур. ж. д. Перв. дв.: нефт. Мощн. электро-генер.: 80 квт. Ток пост. Напряж. 120 вольт. 1920. В вед. УИК’а.

С. Орликово, Крапивенск. у. Перв. дв.: вод. кол. Мощн. электро-генер.: 4 квт. Ток пост. Напряж. 120 вольт. 1920. В вед. УИК’а.

С. Пирогово, Крапивенск. у. Перв. дв.: вод. кол. Мощн. электро-генер.: 10 квт. Ток пост. Напряж. 440/2 x 220 вольт. 1920. В вед. УИК’а.

С. Плавск, Крапивенск. у.; ст. Паточная, М.-Кур. ж. д. Перв. дв.: 3 диз., 120 л. с. Мощн. электро-генер.: 80 квт. Ток пост. Напряж. 440/2 x 220 вольт. 1907. В вед. УИК’а.

С. Поповна, Алексинск. у.; ст. Рюриково, С.-Вяз. ж. д. Перв. дв.: лок. Мощн. электро-генер.; 8 квт. Ток пост. Напряж. 120 вольт. 1919. В вед. УИК’а.

С. Серебряные Пруды, Веневск. у.; ст. Серебряные Пруды, Р.-Ур. ж. д. Перв. дв.: вод. турб. Мощн. электро-генер.: 8 квт. Ток пост. Напряж. 120 вольт. 1916. В вед. УИК’а.

С. Силино, Ефремовск. у. Перв. дв.: вод. кол. Мощн. электро-генер.: 9 квт. Ток пост. Напряж. 110 вольт. 1920. В вед. УИК’а.

С. Синявино, Крапивенск. у. Перв. дв. вод. турб. Мощн. электро-генер: 18 квт. Ток пост. Напряж. 120 вольт. 1920. В вед. УИК’а.

С. Сухарево, Одоевск. у. Перв. дв.: нефт. дв. Мощн. электро-генер.: 5 квт. Ток пост. Напряж. 120 вольт. 1920. В вед. УИК’а.

С. Телятники, Крапивенск. у. Перв. дв.: диз. Мощн. электро-генер.: 18 квт. Ток пост. Напряж. 120 вольт. 1919. В вед. УИК’а.

Тула, Тульск. у. 1-я Центр. электростанция (б. Гор. Упр.). Перв. дв.: 2 пар. турб., 1400 л. с. Мощн. электро-генер..: 1040 квт. Ток 3 ф. 50 пер. Напряж. 2. 100/215 и 120 вольт. 1899. В объед. ТОГЭС.

Тула, 11-я Гос. Электростанция (б. «Косая Гора»). Перв. дв.: 2 пар. турб., 4000 л. с. Мощн. электро-генер.: 3000 квт. Ток 3 ф. 50 пер. Напряж. 525 вольт. 1913. В объед. ТОГЭС.

Д. Фоминка, Крапивенск. у.; ст. Лазарево, М.-Кур ж. д. Перв. дв.: вод. турб. Мощн. электро-генер.: 6 квт. Ток пост. Напряж. 120 вольт. 1920. В вед. УИК’а.

С. Хотушь, Тульск. у.; ст. Лаитево, М.-Кур. ж. д. Перв. дв.: лок. Мощн. электро-генер.: 15 квт. Ток. 3 ф. Напряж. 220 вольт. 1918. В вед. УИК’а.

Чернь, Черненск. у.; ст. Чернь, М.-Кур. ж. д. Перв. дв.: 1 нефт. дв.; 25 л. с. Мощн. электро-генер.: 32 квт. Ток пост. Напряж. 220. 1920. В вед. УИК’а.

Д. Шатиловская, Новосильск. у.; ст. Шатилово, Ю.-В. ж. д. Перв. дв.: диз. Мощн. электро-генер. 20 квт. Ток пост. Напряж. 120 вольт. 1916. В вед. УИК’а.

С. Юрьево, Крапивенск. у.; ст. Паточная, М.-Кур. ж. д. Перв. дв.: вод. турб. Мощн. электро-генер.: 12 квт. Ток пост. Напряж. 120 вольт. 1920. В вед. УИК’а.

С. Юрьево, Крапивенск. у.; ст. Паточная, М.-Кур. ж. д. Перв. дв.: вод. турб. Мощн. электро-генер.: 12 квт. Ток пост. Напряж. 120 вольт. 1920. В вед. УИК’а.

С. Языково, Чернск.у.; ст. Языково, М.-Кур. ж. д. Перв. дв.: лок. Мощн. электро-генер.: 11 квт. Ток. пост. Напряж. 125 вольт. 1920. В вед. УИК’а.

УЛЬЯНОВСКАЯ ГУБ.

Алатырь, Алатырск. у.; Алатырь, М.-Каз. ж. д. Перв. дв.: 1 пар. маш. Мощн. электро-генер.: 62 квт. Ток пост. Напряж. 440/2 x 220 вольт. 1919. В вед. УИК’а.

Ардатов, Ардатовск. у. Ардатов, М.-Каз. ж. д. Перв. дв.: 1 лок., 10 л. с. и 1 нефт. дв., 22 л. с. Мощн. электро-генерат.: 16 квт. Ток пост. Напряж. 115 вольт. 1912. В вед. УИК’а.

С. Выселки, Корсунск. у. Поповой м-цы. Перв. дв.: вод турб., 60 л. с. Мощн. электро-генер.: 6 квт. Ток пост. Напряж. 120 вольт. 1921. В вед. Сельского о-ва.

Карсун, Карсунск. у. Перв. дв.: вод. турб., 120 л. с. Мощн. электро-генер. 24 квт. Ток пост. Напряж. 220 вольт. 1914. В вед. Коммунхоза.

С. Насакино, Карсунск. у. Перв. дв.: вод. турб., 60 л. с. Мощн. электро-генер. 7 квт. Ток пост. Напряж. 220 вольт. 1921. В вед. Кооперат. Т-ва.

С. Никитино. Карсунск. у. Перв. дв.: нефт. дв., 16 л. с. Мощн. электро-генер.: 14 квт. Ток пост. Напряж. 230 вольт. 1921. В вед. Сельского О-ва.

Сенгилей, Сенгилеевск. у. Симбирск, М.-Каз. ж. д. Перв. дв.: 1 диз., 75 л. с. Мощн. электро-генер.: 40 квт. Ток пост. Напряж. 115 вольт. 1915. В вед. УИК’а.

Д. Сосновка, Карсунского у. Перв. дв.: лок., 16 л. с. Мощн. электро-генер.: 8 квт. Ток пост. Напряж. 110 вольт. 1921.

Сызрань, Сызранск. у. Сызрань, Вяз. ж. д. Перв. дв.: 2 диз. 225 л. с. Мощн. электро-генер.: 166 квт. Ток пост. Напряж. 500/2 x 220 вольт. 1913. В вед. Откомхоза.

С. Тургенево, Ардатовск. у. Перв. дв.: пар. маш., вод. турб., 607 л. с. Мощн. электро-генер.: 21 квт. Ток. Напряж. 115 вольт. 1922. При мельнице.

Ульяновск, Ульяновск. у. Симбирск, М.-Каз. ж. д. Перв. дв.: 3 диз. 880 л. с. Мощн. электро-генер.: 580 квт. Ток, 3 ф. 50 пер. Напряж. 2.100/120 вольт. 1911. В вед. Откомхоза.

С. Хаврино, Карсунского у. Перв. дв.: лок., 16 л. с. Мощн. электро-генер.: 31 квт.

Ток пост. Напряж. 220 вольт. 1920. В вед. Сельского О-ва.

Ясашная Ташла, Ульяновск. у. Электростанция при Леспо з-де. Перв. дв.: лок., 35 л. с. Мощн. электро-генер.: 7 квт. Ток пост. Напряж. 115 вольт. 1920. В вед. Сельск. О-ва.

ЧЕРЕПОВЕЦКАЯ ГУБ.

Белозерск, Белозерского у.; ст. Череповец, Сев. ж. д. Перв. дв.: пар. маш., 85 л. с. Мощн. электро-генер.: 117 квт. Ток пост. Напряж. 440/2 х 220 вольт. 1919. В вед. Комхоза.

С. Березино, Тихвинского у. Мощн. электро-генер.: 4 квт. Ток пост. Напряж. 110 вольт. 1920.

С. Воскресенское, Череповецкого у. Перв. дв: газо-генер. Мощн. электро-генер.: 8 квт. Ток пост. Напряж. 220 вольт. 1920.

Кириллов, Кирилловского у.; ст. Череповец, Сев. ж. д. Перв. дв.: 1 лок., 50 л. с. Мощн. электро-генер.: 25 квт. Ток пост. Напряж. 230 вольт. 1920. В вед. УИК'а.

С. Леушино, Череповецк. у. Перв. дв.: лок., 25 л. с. Мощн. электро-генер.: 20 квт. Ток пост. Напряж. 220 вольт. 1921. В вед. совхоза.

С. Мегра, Тихвинск. у. Перв. дв.: 1 лок., 50 л. с. Мощн. электро-генер. 22 квт. Ток пост. Напряж. 470/2 х 220 вольт. 1922.

С. Романово, Череповецкого у. Перв. дв: лок. Мощн. электро--генер.: 10 квт. Ток пост. Напряж. 110 вольт. 1920.

Тихвин, Тихвинского у.; ст. Тихвин, Сев. ж. д. Перв. дв.: пар. маш., лок., 70 л. с. Мощн. электро-генер.: 30 квт. Ток пост. Напряж. 220 вольт. 1919.

Череповец. Череповецк. у.; ст. Череповец, Сев. ж. д. Перв. дв.: 2 лок., 2 диз. и 1 пар. труб., 600 л. с. Мощн. электро-генер.: 509 квт. Ток пост. Напряж. 470 и 230 вольт. 1914. В вед. Коммунхоза.

ЯРОСЛАВСКАЯ ГУБ.

С. Брейтово, Рыбинск. у. Мощн. электро-генер.: 115 квт. Ток пост. Напряж. 110 вольт.

С. Васильевское, Даниловск. у. Перв. дв.: нефт. дв. 8 л. с. Мощн. электро-генер.: 5 квт. Ток. Напряж. 110 вольт.

С. Великое, Ярославск. у. Коромыслово, Сев. ж. д. Перв. дв.: нефт. дв., 16 л. с. Мощн. электро-генер.: 10 квт. Ток пост. Напряж. 110 вольт. 1919. В вед. ВИК'а.

С. Веретея, Мологск. у. Электростанция при м-це Перв. дв.: 1 пар. маш., 14 л. с. Мощн. электро-генер.: 6 квт. Ток пост. Напряж. 110 вольт. 1920.

Данилов, Даниловск. у.; Данилов, Сев. ж. д. Перв. дв.: 1 нефт. дв., 25 л. с. Мощн. электро-генер.: 18 квт. Ток пост. 3 пр. Напряж. 2 х 220 вольт. 1913. В вед. Откомхоза.

С. Займище, Тутаевск. у. Перв. дв.: пар. маш., 20 л. с. Мощн. электро-генер.: 6 квт. Ток пост. Напряж. 110 вольт. 1921. В вед. О-ва Нар. Дома.

С. Искробол, Даниловск. у., Электростанция при карт.-терочн. з-де. Перв. дв.: нефт. дв., 36 л. с. Мощн. электро-генер.: 26 квт. Ток пост. Напряж. 220 вольт. 1922. В вед. Кооператива.

Куреево, Ярославск. у. Мощн. электро-генер. 29 квт. Ток пост. Напряж. 120/110 вольт.

Любим, Любимского у.; Любим, Сев. ж. д. Электростанция «Власть Пролетария». Перв. дв.: 1 газогенер., 40 л. с. Мощн. электро-генер.: 35 квт. Ток пост. Напряж. 230/220 вольт. 1920. В вед. Откомхоза.

Любим, Блок-станция. Мощн. электро-генер.: 5 квт. Ток пост. Напряж. 115/110 вольт. В вед. УИК'а.

С. Михайловское, Ярославск. у. Перв. дв.: 1 нефт. дв., 40 л. с. Мощн. электро-генер.: 18 квт. Ток пост. Напряж. 110 вольт.

Молога, Мологск. у.; Рыбинск. Сев. ж. д. Перв. дв.: 2 пар. маш., 80 л. с. Мощн. электро-генер.: 38 квт. Ток пост. Напряж. 230/220 вольт 1918. В вед. УИК'а.

Мышкин, Мышкинск у.; перв. дв.: 1 газогенер., 50 л. с. Мощн. электро-генер. 23 квт. Ток пост. Напряж. 220 вольт. 1918. В вед. УИК'а. Аренд. Потреб. О-во.

Петровск, Ростовск. у. Петровск, Сев. ж. д. Перв. дв.: 1 лок. Мощн. электро-генер. 12 квт. Ток пост. Напряж. 115/110 вольт.

Петровское, Рыбинского у. Перв. дв.: 1 нефт. дв., 12 л. с. Мощн. электро-генер.: 8 квт. Ток пост. Напряж. 110 вольт. 1921. В вед. С.-хоз. техникума.

С. Пронино, Ярославск. у. Перв. дв.: пар. турб. и нефт. дв. Мощн. электро-генер.: 61 квт. Ток. пост. Напряж. 110 вольт.

Ростов, Ростовск. у., Ростов, Сев. ж. д. Электростанция им. т. Лепсе (б. Гор. Упр.). Перв. дв.: 6 диз., 410 л. с. Мощн. электро-генер.: 275 квт. Ток пост. Напряж. 480/2 х 220 вольт. 1906. В вед. УИК'а.

Рыбинск, Рыбинск. у.; Рыбинск, Сев. ж. д. 1-я электростанция (б. Гор. упр.). Перв. дв.: 1 газоген., 150 л. с. и 1 диз., 200 л. с. Мощн. электро-генер.: 240 квт. Ток пост. Напряж. 500/2 х 220 вольт. 1907. В вед. ГСНХ.

Рыбинск, 2-я Электростанция. Перв. дв.: 2 нефт. дв., 42 л. с. Мощн. электро-генер.: 29 квт. Ток пост. Напряж. 115/110 вольт. В вед. ГСНХ.

Рыбинск, 3-я Электростанция. Перв. дв.: 2 пар. маш., 1.350 л. с. и 1 лок., 8 л. с. Мощн. электро-генер.: 779 квт. Ток, 3 ф., 50 пер. и пост. Напряж. 525, 3.000 и 110/2 х 220 вольт. В вед. Центросоюза.

Тутаев, Тутаевск. у. Перв. дв.: 2 нефт. дв., 18 л. с. Мощн. электро-генер. 9 квт. Ток пост. 115/110 вольт. 1919. В вед. УИК'а.

Углич, Угличского у. Рыбинск, Сев. ж. д. электро-генер.: 43 квт. Ток пост. Напряж. 220 вольт.

Совхоз «Черная Гора», Рыбинск. у. Перв. дв.: лок., 22 л. с. Мощн. электро-генер.: 8 квт. Ток пост. Напряж. 110 вольт. 1921.

С. Шестихино, Мышкинского у.; Шестихино, С.-Зап. ж. д. Перв. дв.: 1 пар. маш., 75 л. с. Мощн. электро-генер.: 8 квт. Ток пост. Напряж. 110 вольт. 1920. В вед. Кооп. арт.

Ярославль, Центр. электростанция «Луч» (б. Бельг. Акц. О-ва). Перв. дв: 3 пар. турб., 4.350 л. с. Мощн. электро-генер.: 3.200 квт. Ток, 3 ф., 50 пер. и пост. Напряж. 6.000 и 250/600 и 230 вольт. 1900. В вед. Откомхоза.

УРАЛЬСКАЯ ОБЛ.

ВЕРХНЕ-КАМСКИЙ ОКР.

Губаха, Усольского у.; Кизеловская район. электростанция. Ст. Губаха, Перм. ж. д. Перв. дв.: 2 пар. турб., 8.150 л. с. Мощн. электро-генер.: 6.000 квт. 3 ф., 50 пер. Напряж. 8.500 вольт. 1924. В вед. Главэлектро СНХ СССР.

Соликамск, Усольского р.; ст. Усольская, Перм. ж. д. Перв. дв.: 1 вод. турб., 60 л. с. Мощн. электро-генер.: 40 квт. Ток пост. Напряж. 220 вольт. 1906.

Усолье, Усольского р.; ст. Усолье, Перм. ж. д. Перв. дв.: 1 нефт. дв., 23 л. с. Мощн. электро-генер.: 12 квт. Ток пост. Напряж. 220 вольт. 1913. В вед. УИК'а.

Чердынь, Чердынского р.; ст. Усолье, Перм. ж. д. Перв. дв.: 2 пар. маш., 100 л. с. Мощн. электро-генер.: 60 квт. Ток 3 ф., 50 пер. Напряж. 2.000 и 220 вольт. 1914. В вед. УИК'а.

ЗЛАТОУСТОВСКИЙ ОКР.

Златоуст, Златоустовского у., ст. Златоуст., С.-Злат. ж. д. Мощн. электро-генер.: 250 квт. Ток 3 ф., 50 пер. Напряж. 2.100/220 вольт.

Куса, Златоустовск. у. Мощн. электро-генер.: 40 квт. Ток пост., 3 ф. Напряж. 220 вольт.

Миасс, Златоустовск. у.; ст. Миасс, С.-З. ж. д. Мощн. электро-генер.: 40 квт. Ток 3 ф., 50 пер. Напряж. 220 вольт.

Сопка, Златоустовского окр. Перв. дв.: пар. маш. Мощн. электро-генер.: 50 квт. Ток 3 ф. 50 пер. Напряж. 110 вольт. 1918.

ИРБИТСКИЙ ОКР.

Ирбит, Ирбитск. у.; ст. Ирбит, Перм. ж. д. Перв. дв.: 2 пар. маш., 50 л. с. Мощн. электро-генер.: 28 квт. Ток пост. Напряж. 115/110 вольт. 1894. В вед. Электрокуста.

КУНГУРСКИЙ ОКР.

С. Асово, Кунгурск. окр.; ст. Кунгур, Перм. ж. д. Перв. дв.: 1 вод турб., 15 л. с. Мощн. электро-генер.: 10 квт. Ток пост. Напряж. 440/2 х 220 вольт. 1921. В вед. УИК'а.

С. Заозерье, Кунгурского окр. Перв. дв.: вод. турб. 32 л. с. Мощн. электро-генер.: 5 квт. Ток пост. Напряж. 230/220 вольт. 1921. В вед. ВИК'а.

Красноуфимск, Красноуфимск. р.; ст. Красноуфимск, М.-Каз. ж. д. Перв. дв.: 2 нефт. дв. 55 л. с. Мощн. электро-генер.: 32 квт. Ток. пост. Напряж. 115 и 230/110 и 220 вольт. 1919. В вед. Электрокуста.

Кунгур, Кунгурск. у.; ст. Кунгур, Перм. ж. д. Перв. дв.: 1 пар. маш., 60 л. с. Мощн. электро-генер.: 50 квт. Ток пост. Напряж. 440 вольт. 1920. В вед. УИК'а.

КУРГАНСКИЙ ОКР.

Курган, Курганск. окр.; ст. Курган. Перв. дв.: 2 лок., 500 л. с. Мощн. электро-генер.: 350 квт. Ток 3 ф., 500 пер. Напряж. 3.000/220 и 110 вольт. 1914. В вед. Пром. Комб. ВСНХ.

Курган. Перв. дв.: пар. маш. Мощн. электро-генер.: 50 квт. Ток пост. Напряж. 220 вольт. 1920.

ПЕРМСКИЙ ОКР.

С. Зюнайка, Оханского у.; ст. Менделеево, Перм. ж. д. Перв. дв.: вод. турб., 25 л. с. Мощн. электро-генер.: 27 квт. Ток пост. Напряж. 110 вольт. 1909.

Оханск, Оханск у.; ст. Пермь, Перм. ж. д. Перв. дв.: 1 лок., 50 л. с. Мощн. электро-генер.: 35 квт. Ток пост. Напряж. 220 вольт. 1920.

Пермь. Электростанция (б. Гор. Управл.). Перв. дв.: 2 пар. турб., 2.200 л. с. Мощн. электро-генер.: 1.600 квт. Ток 3 ф., 50 пер. Напряж. 2.300/110 вольт.. 1902. В вед. Откомхоза

Пермь (б. Лесснера). Перв. дв.: 2 пар. турб. 4.000 л. с. Мощн. электро-генер.: 3.000 квт. Ток 3 ф., 50 пер. Напряж. 2.200/110 вольт.. 1920. В вед. Откомхоза.

С. Усть-Качка, Пермск. окр. Перв. дв.: 1 вод. кол. Мощн. электро-генер.: 13 квт. Ток пост. Напряж. 220 вольт. 1921.

САРАПУЛЬСКИЙ ОКР.

Оса, Осинск. р. Перв. дв.: 2 лок., 150 л. с. Мощн. электро-генер.: 45 квт. Ток пост. Напряж. 470/2 х 220 вольт. 1920. В вед. Откомхоза.

Сарапул, Сарапульск. окр.; ст. Сарапул. Перв. дв.: 5 диз., 310 л. с. Мощн. электро-генер.: 260 квт. Ток пост. Напряж. 470/2 х 220 вольт. 1911.

СВЕРДЛОВСКИЙ ОКР.

Свердловск, Электростанция «Луч». Перв. дв.: 6 пар. маш., 1.100 л. с. 3 газоген., 680 л. с. и 1 лок., 315 л. с. Мощн. электро-генер.: 1.163 квт. Ток пост. и 3 ф., 50 пер.: 3 пр. Напряж. 270 и 2.000/2 х 110 вольт. 1892. В вед. Электрокуста.

ТАГИЛЬСКИЙ ОКР.

Верхотурье, Верхотурский у., ст. Верхотурье, Перм. ж. д. Перв. дв.: 2 пар. маш., 20 л. с. Мощн. электро-генер.: 13 квт. Ток пост. Напряж. 120/110 вольт. 1919. В вед. Электрокуста.

ТОБОЛЬСКИЙ ОКР.

Тобольск, Тобольского окр., ст. Тюмень, Ом. ж. д. Перв. дв.: 1 пар. турб., 175 л. с. и 3 пар. маш., 400 л. с. Мощн. электро-генер.: 319 квт. Ток пост. Напряж. 225 вольт. 1910. В вед. Откомхоза.

ТРОИЦКИЙ ОКР.

Верхнеуральск, Верхнеуральск у., ст. Троицк, Перм. ж. д. Перв. дв.: 2 лок., 135 л. с. Мощн. электро-генер.: 90 квт. Ток пост. Напряж. 440, 220 и 110/2 х 220 и 110 вольт. 1913. В вед. Кустпрома.

Троицк, Троицкого окр.; ст. Троицк, С.-Зл. ж. д. Перв. дв.: 2 нефт. дв., 50 л. с. Мощн. электро-генер.: 36 квт. Ток пост. Напряж. 115/110 вольт. 1909. В вед. УИК'а.

ТЮМЕНСКИЙ ОКР.

Тюмень, Тюменского окр.; ст. Тюмень, Ом. ж. д. Перв. дв.: 2 лок., 310 л. с. Мощн. электро-генер.: 235 квт. Ток пост. Напряж. 220 вольт. 1909. В вед. Откомхоза.

ЧЕЛЯБИНСКИЙ ОКР.

Челябинск, Челябинск. окр. Центральная Электростанция (б. Гор. Управ.). Перв. дв.: 2 пар. маш., 680 л. с. и 1 пар. турб., 680 л. с. Мощн электро-генер.: 1.000 квт. Ток. 3 ф. 500 пер. Напряж. 3.000, 220 и 110 вольт. 1914. В вед. Пром. Комб.

ШАДРИНСКИЙ ОКР.

Камышлов, Камышловск. у.; ст. Камышлов, Перм. ж. д. Перв. дв.: 2 нефт. дв., 80 л. с. Мощн. электро-генер.: 65 квт. Ток пост. Напряж. 230/220 вольт. 1921. В вед. Электрокуста.

Шадринск, Шадринского окр., Перм. ж. д. Перв. дв.: 2 пар. маш., 365 л. с. Мощн. электро-генер.: 334 квт. Ток пост. Напряж. 250/220 вольт. 1917. В вед. Электрокуста.

СЕВ-КАВК. КРАЙ.

АРМАВИРСКИЙ ОКР.

Армавир, Армавир. окр.; ст. Армавир, С.-Кав. ж. д. Городская электростанция, бывш. Арм. Эл. Акц. О-ва. Перв. дв.: 4 диз. 835 л. с. Мощн. электро-генер.: 560 квт. Ток пост. Напряж. 250/220 вольт. 1904. В вед. ОИК'а.

Крапоткин, Крапоткинского р.; ст. Кавказская С.-Кав. ж. д. Перв. дв.: 2 нефт. дв., 110 л. с. Мощн. электро-генер.: 43 квт. Ток пост. Напряж. 220 вольт. В вед. УИК'а.

Лабинская станица, Армавирского у.; ст. Лабинская, С.-Кав. ж. д. Перв. дв.: нефт. Мощн. электро-генер.: 53 квт. Ток пост. Напряж. 110 вольт. 1908 г.

ДОНЕЦКИЙ ОКР.

Миллерово, Донецкого окр.; ст. Миллерово, Ю.-В. ж. д. Перв. дв.: 1 диз., 75 л. с. Мощн. электро-генер.: 40 квт. Ток пост. Напряж. 220 вольт. В вед. ОИК'а.

ДОНСКОЙ ОКР.

Азов; ст. Азов, С.-Кав. ж. д. Перв. дв.: 3 диз., 325 л. с. Мощн. электро-генер.: 227 квт. Ток пост. Напряж. 470/2 х 220 вольт. 1912. В вед. Откомхоза.

С. Большой Казинск. Перв. дв.: 1 нефт. Мощность электро-генер.: 20 квт. Ток пост. Напряж. 110 вольт. 1921.

Ейск, ст. Ейск, С.-Кав. ж. д. Центр. электростанция б. Гор. Упр. Перв. дв.: 3 диз., 400 л. с. Мощн. электро-генер.: 260 квт. Ток пост. Напряж.: 500/2 х 220 вольт. 1911. В вед. РИК'а.

Колония Константиновская. Перв. дв.: нефт., 30 л. с. Мощн. электро-генер.: 20 квт. Ток пост. Напряж. 115/110 вольт.

Стан. Константиновская; ст. Шахтная, Ю.-В. ж. д. Перв. дв.: 2 лок., 70 л. с. Мощн. электро-генер.: 40 квт. Ток пост. Напряж. 220 вольт. 1912. В вед. Окр. И. К.

Ст. Михайловская; ст. Шахтная, Ю.-В. ж. д. Перв. дв.: нефт. Мощн. электро-генер.: 35 квт. Ток пост. Напряж. 120/110 вольт. В вед СНХ.

Ст. Нижне-Чирская, Черкасского окр. Мощн. электро-генер.: 20 квт. Ток пост. Напряж. 120/110 вольт.

Новочеркасск, Н.-Черкасского р., ст. Новочеркасск, Ю.-В. ж. д. Перв. дв : 2 пар. маш., 500 л. с. и 3 диз., 500 л. с. Мощн. электро-генер.: 638 квт. Ток пост. Напряж. 240/2 х 110 вольт. 1902. В вед. ОИК.

Ст. Пролетарская. Перв. дв.: диз., 150 л. с. Мощн. электро-генер.: 100 квт. Ток пост. Напряж. 220 вольт.

Ростов н/Д. 1-я Гос. эл ст. (б. инж. Смирнова) и трамвайная. Перв. дв.: 10 пар. маш., 6.075 л. с. Мощн. электро-генер.: 4 475 квт. Ток пост., 1 ф. 50 пер. и 3 ф. 50 пер. Напряж. 470 и 2.000 вольт. 1909. Входит в объединение «Донгэс».

Ростов н/Д. 2-я гос. эл. ст. (б. О-во «Ю.-России»). Перв. дв.: 7 пар. маш., 2.890 л. с. и 4 диз., 680 л. с. Мощн. электро-генер.: 2.625 квт. Ток пост. и 3 ф. 50 пер. Напряж. 260 и 5.000 вольт. 1896. Входит в объединение «Донгэс».

Ростов н/Д. 3-я Гос. эл. ст. (б. Пахич, Гор. Упр.). Перв. дв.: 4 диз., 850 л. с. Мощн. электро-генер.: 625 квт. Ток пост. Напряж. 500 вольт. 1910. Входит в объединение «Донгэс».

КУБАНСКИЙ ОКР.

Стан. Кореневская; ст. Станичная, С.-Кав. ж. д. Мощн. электро-генер.: 43 квт.

Краснодар. Краснодарского окр.; ст. Краснодар, С.-Кав. ж. д. Водопроводно-электрическая станция, Гор. Управ. Перв. дв.: 4 диз., 3 пар. маш. Мощн. электро-генер.: 1.227 квт. Ток 1 ф. 50 пер. Напряж. 2.000/110 вольт. 1895. В объед. «Водэльтрам».

Краснодар. Трамв. станция, б. Бельг. Акц. О-ва. Перв. дв.: 2 пар. маш., 3 диз., 1.400 л. с. Мощн. электро-генер.: 1.040 квт. Ток пост. Напряж. 600 вольт. 1900. В вед. «Водэльтрам».

Темрюк, Славянского р., ст. Славянская, С.-Кав. ж. д. Перв. дв.: нефт. Мощн. электро-генер: 50 квт. Ток пост. Напряж. 110 вольт. В вед. РИК'а.

МАЙКОПСКИЙ ОКР.

Майкоп. Перв. дв.: нефт. дв. Мощн. электро-генер.: 75 квт. Ток пост Напряж. 115/110 вольт.

С. Невинномысская. Перв. дв.: нефт. Мощн. электро-генер.: 24 квт. Ток пост. Напряж. 110 вольт. В вед. Т-ва «Свет».

САЛЬСКИЙ ОКР.

Атаманская станица; ст. Ремотная, С.-Кав. ж. д. Перв. дв.: 3 нефт. дв., 100 л. с. Мощн. электро-генер.; 66 квт. Ток пост. Напряж. 220 вольт. В вед. О.И.К.

С. Белая Глина, Белоглинского р.; ст. Белая Глина, С.-Кав. ж. д. Мощн. электро-генер.: 14 квт. Ток пост. Напряж. 220 вольт.

С. Воронцово-Николаевское, Белоглинского р.; ст. Торговая, С.-Кав. ж. д. Мощн. электро-генер.: 14 квт. Ток пост. Напряж. 220 вольт.

СТАВРОПОЛЬСКИЙ ОКР.

Ставрополь. Электростанция «Искра» (б. Гор. Управл.). Перв. дв.: 4 диз., 800 л. с. Мощн. электро-генер.: 530 квт. Ток пост. Напряж. 500/2 х 220 вольт. 1909. В вед. Откомхоза.

ТЕРСКИЙ ОКР.

Воронцово - Александровск, Георгиевск; ст. Карамыш, С.-Кав. ж. д. Перв. дв.: нефт. Мощн. электро-генер.: 14 квт. Ток пост. Напряж. 220 вольт.

Георгиевск, Георгиевск. р.; ст. Георгиевск. С.-Кав. ж. д. Перв. дв.: нефт. Мощн. электро-генер.: 120 квт. Ток пост. Напряж. 220/2 х 110 вольт. 1921.

Георгиевск. Перв. дв.: 2 диз.: 800 л. с. Мощн. электро-генер.: 580 квт. Ток пост. Напряж. 220/2 х 110 вольт. 1910.

Ессентуки. Электростанция «Белый Уголь». Перв. дв.: 2 вод. турб., 1.000 л. с. Мощн. электро-генер.: 664 квт. Ток 3 ф., 50 пер. Напряж. 8.000/220 вольт. В вед. Минераловодского Объед. Гос. Эл. ст.

Железноводск. Перв. дв.: 1 нефт., 50 л. с. Ток пост. Напряж. 500/2 х 220 вольт. В вед. Минераловодского Об-ед. Гос. Эл. ст.

Моздок. Перв. дв.: 1 диз., 25 л. с. и 1 нефт., 28 л. с. Мощн. электро-генер.: 53 квт. Ток пост. Напряж. 230/220 вольт. 1914. В вед. Отместхоза.

Прикумск. Перв. дв.: нефт., 37 л. с. Мощн. электро-генер.: 15 квт. Ток пост. Напряж. 110 вольт.

Прохладная. Перв. дв.: 2 диз. Мощн. электро-генер.: 95 квт. Ток 3 ф. Напряж. 230 вольт.

Пятигорск. Перв. дв.: 2 диз., 800 л. с. Мощн. электро-генер.: 540 квт. Ток 3 ф., 50 пер. Напряж. 2.200/220 вольт. В вед. Откомхоза.

Святой Крест. Перв. дв.: 2 нефт., 35 л. с. Мощн. электро-генер.: 19 квт.

ТАГАНРОГСКИЙ ОКР.

Таганрог; ст. Таганрог. Ек. ж. д. Перв. дв. диз. Мощн. электро-генер.: 700 квт. Ток пост. Напряж. 2 х 110 вольт. В вед. Комхоза.

ЧЕРНОМОРСКИЙ ОКР.

Анапа; ст. Тоннельная, С.-Кав. ж. д. Перв. дв.: 1 диз. Мощн. электро-генер.: 50 квт. Ток пост. Напряж. 470 x 2 x 220 вольт. 1914.

Гагры. Мощн. электро-генер.: 110 квт. Ток 3 ф. Напряж. 3.000/110 вольт.

Новороссийск; ст. Новороссийск, С.-Кав. ж. д. Перв. дв.: 3 нефт. дв., 225 л. с. и 1 диз., 50 л. с. Мощн. электро-генер.: 68 квт. Ток 3 ф. 50 пер. Напряж. 2.100/110 вольт. 1910.

Сочи; ст. Сочи, С.-Кав. ж. д. Перв. дв.: нефт. Мощн. электро-генер. 115 квт. Ток 3 ф. Напряж. 3.150/220 вольт.

Сочи. Перв. дв.: нефт. дв. Мощн. электро-генер.: 16 квт. Ток 3 ф. Напряж. 230 вольт. 1923.

Туапсе; ст. Туапсе, С.-Кав. ж. д. Перв. дв.: нефт. дв. Мощн. электро-генер.: 110 квт. Ток пост. Напряж. 220 вольт. В вед. УИК'а.

Новороссийск. Электростанция вспомог. № 1. Перв. дв.: 1 нефт. дв., 20 л. с. Мощн. электро-генер.: 10 квт. Ток пост. Напряж. 115/110 вольт.

ШАХТИНСКИЙ ОКР.

Ст. Каменская; ст. Каменская, Ю.-В. ж. д. Перв. дв.: пар. турб. и лок. Мощн. электро-генер.: 200 квт. Ток пост. Напряж. 220 вольт. В вед. РИК'а.

Г. ВЛАДИКАВКАЗ.

Владикавказ; ст. Владикавказ, С.-Кав. ж. д. Перв. дв.: 3 пар. маш., 600 л. с. и 2 диз. Мощн. электро-генер.: 890 квт. Ток пост. Напряж. 550/2 x 220 вольт. 1904. В вед. ГСНХ.

КАРАЧАЕВО-ЧЕРКЕССКАЯ АВТ. ОБЛ.

Баталпашинск, ст. Невинномысская, С.-Кав. ж. д. Перв. дв.: лок. Мощн. электро-генер.: 66 квт. Ток пост. Напряж. 220 вольт. 1916.

Баталпашинск. Мощн. электро-генер.: 51 квт.

ЧЕЧЕНСКАЯ АВТ. ОБЛ.

Грозный, С.-Кав. ж. д. Перв. дв.: диз., 360 л. с. Мощн. электро-генер.: 120 квт. Ток пост. Напряж. 220 вольт.

СИБИРСКИЙ КРАЙ.

АЧИНСКИЙ ОКР.

Ачинск, Ачинского у. Перв. дв.: 1 нефт. дв., 20 л. с. Мощн. электро-генер.: 15 квт. Ток пост. Напряж. 115/110 вольт.

С. Кемчуг, Ачинск. у.; ст. Кемчуг, Заб. ж. д. Мощн. электро-генер.: 5 квт. Ток пост.

БАРАБИНСКИЙ ОКР.

Каинск, Каинск. у.; ст. Барабинск, Том. ж. д. Перв. дв.: 2 нефт. дв., 87 л. с. Мощн. электро-генер.: 40 квт. Ток пост. Напряж. 115 вольт. 1912. В вед. Откомхоза.

Татарск, Татарского окр. Перв. дв.: 1 газогенер., 40 л. с. Мощн. электро-генер.: 52 квт. Ток пост. Напряж. 220 вольт. 1912. В вед. ОИК'а.

БАРНАУЛЬСКИЙ ОКР.

Барнаул, Барнаульск у. Перв. дв.: 3 пар. маш., 330 л. с. Мощн. электро-генер.: 219 квт. Ток пост. Напряж. 220 вольт.

Барнаул, Центр. Гор. Электро-Водопроводн. ст. (б. Гор. Упр.). Перв. дв.: 1 пар. турб., 570 л. с. и 1 пар. маш., 170 л. с. Мощн. электрогенер.: 545 квт. Ток 3 ф., 50 пер. и пост. Напряж. 3.300 и 220/208 и 120 вольт. 1916. В вед. Откомхоза.

Мариинск. Мариинск. у.; ст. Мариинск, Том. ж. д. Перв. дв.: 1 лок. 70 л. с. Мощн. электро-генер.: 64 квт. Ток пост. Напряж. 120 и 240/110 и 220 вольт. 1915. В вед. ОИК'а.

БИЙСКИЙ ОКР.

Бийск, Бийск. у., «Электросвет». Перв. дв.: 3 пар. маш., 240 л. с. Мощн. электро-генер.: 155 квт. Ток 1 ф., 50 пер. Напряж. 2.100/110 вольт. 1899. В вед. Откомхоза.

Енисейск, Енисейск. у. Перв. дв.: 1 лок. 60 л. с. Мощн. электро-генер.: 42 квт. Ток пост. Напряж. 470/2 x 220 вольт. 1915. В вед. Откомхоза.

КАНСКИЙ ОКР.

Канск, Канск. у.; ст. Канск, Заб. ж. д. Перв. дв.: 2 пар. маш. 155 л. с. Мощн. электро-генер: 130 квт. Ток пост. Напряж. 220 вольт. 1908. В вед. Откомхоза.

С. Троицко-Заозерное, Казанского у. Перв. дв.: пар. маш., 8 л. с. Мощн. электро-генер.: 5 квт. Ток пост. Напряж. 220 вольт.

КРАСНОЯРСКИЙ ОКР.

Красноярск, Гор. Центр. водопроводн. эл. ст. (б. Гор. Самоуправл.). Перв. дв.: 3 пар. турб., 1.960 л. с. Мощн. электро--генер.: 1295 квт. Ток пост. Напряж. 500/2 x 220 вольт. В вед. Откомхоза.

С. Нарва, Красноярск. у. Перв. дв.: 1 бенз. двиг., 16 л. с. Мощн. электро-генер.: 4 квт. Ток пост. Напряж. 110 вольт. 1920.

С. Сухобузимское, Красноярск. у. Перв. дв.: лок. 7 л. с. Мощн. электро-генер.: 8 квт. Ток пост. Напряж. 115/110 вольт. 1920. В вед. ВИК'а.

МИНУСИНСКИЙ ОКР.

Минусинск, Минусинск. у. Перв. дв.: 2 пар. маш. 35 л. с. Мощн. электро-генер.: 28 квт. Ток пост. Напряж. 115/110 вольт. 1912. В вед. ОИК'а.

НОВО-НИКОЛАЕВСКИЙ ОКР.

Ново-Николаевск. Центр. электростанция. Перв. дв.: 3 лок., 390 л. с. Мощн. электро-генер.: 252 квт. Ток 1 ф. 50 пер. Напряж. 2.200/110 вольт.

Ново-Николаевск. Блок-станция при мельнице. Перв. дв.: 1 лок., 55 л. с. Мощн. электро-генер.: 40 квт. Ток 1 ф. 50 пер.

ОМСКИЙ ОКР.

С. Одесское. Перв. дв.: 1 лок. Мощн. электро-генер.: 5 квт. Ток пост. Напряж. 110 вольт. 1918. В вед. ВИК'а.

Омск; ст. Омск, Омской ж. д. Перв. дв.: 1 нефт. Мощн. электро-генер.: 13 квт. Ток пост.

Омск. Центр. электростанция (б. Гор. Упр.). Перв. дв.: 1 пар. турб. 570 л. с. Мощн. электро-генер.: 420 квт. Ток 3 ф., 50 пер. Напряж. 3.000 вольт. 1921. В вед. Отместхоза.

Ленинск, Омск. окр.; ст. Омск, Омск. ж. д. Перв. дв.: 2 нефт. дв., 75 л. с. Мощн. электро-генер.: 42 квт. Ток пост. Напряж. 115/110 вольт. В вед. Отместхоза.

УПРАВЛЕНИЕ
ЭЛЕКТРО-ВОДОПРОВОДНОЙ И ТЕЛЕФОННОЙ СТАНЦИЯМИ
в г. БАРНАУЛЕ, Алт. губ.

В ОБЪЕДИНЕНИЕ ВХОДЯТ:

1. **Центральная Электрическая станция.**
2. **Городская Водопроводная станция.**
Берег реки Оби, против улицы Льва Толстого.
3. **Городская Телефонная станция.**
Никитская, 78.

1. Электро-станция вырабатывает электро-энергию переменного тока 3350/210/120 вольт напряжения и постоянного тока — 220 вольт.

2. Водопровод снабжает город артезианской водой из водоразборных будок и по домовым ответвлениям.

3. Телефонная станция обслуживает город телефонной связью.

Управление.

215

Тюкалинск, Тюкалинского р.; ст. Называевская, Ом. ж. д. Перв. дв.: 1 нефт. дв., 30 л. с. Мощн. электро-генер.: 20 квт. Ток пост. Напряж. 115 вольт. 1923. В вед. РИК'а.

СЛАВГОРОДСКИЙ ОКР.

Славгород, Славгородского окр.; ст. Славгород, Ом. ж. д. Перв. дв.: 1 нефт. дв., 40 л. с. Мощн. электро-генер.: 20 квт. Ток пост. Напряж. 115/110 вольт. 1912.

ТОМСКИЙ ОКР.

Томск. Центр. электростанция. Перв. дв.: 2 пар. маш., 325 л. с. и 2 пар. турб., 1.425 л. с. Мощн. электро-генер: 1.290 квт. Ток 1 ф. 50 пер. Напряж. 2.200 вольт. 1895.

ИРКУТСКАЯ ГУБ.

Киренск, Киренского у. Перв. дв.: пар. маш. электро-генер.: 31 квт. Ток пост. Напряж. 110 вольт.

Пос. Ленинск, Иркутск. у. Перв. дв.: 1 пар. маш., 50 л. с. Мощн. электро-генер.: 31 квт. Ток пост. Напряж. 115/110 вольт.

Иркутск. Центр. электростанция (б. Гор. Упр.). Перв. дв.: 3 пар. маш., 1.200 л. с. и 1 пар. турб., 1.200 л. с. Мощн. электро-генер.: 1.655 квт. Ток 1 ф. 50 пер. Напряж. 2.200/120 и 275 вольт. 1910. В вед. Откомхоза.

ДАЛЬНЕ-ВОСТОЧН. ОБЛ.

АМУРСКАЯ ГУБ.

Благовещенск, Амурск. у; ст. Благовещенск, Усс. ж. д. Перв. дв.: 3 пар. маш. и 1 пар. турб., 2.300 л. с. Мощн. электро-генер.: 1.062 квт. Ток пост. и 3 ф. Напряж. 500 и 3.000/2 х 220 вольт. 1908. В вед. Откомхоза.

ЗАБАЙКАЛЬСКАЯ ГУБ.

Сретенск, Сретенск. у.; ст. Сретенск, Заб. ж. д. Мощн. электро-генер.; 98 квт. Ток пост. Напряж. 220 вольт. 1906. В вед. Губсоюза.

Чита. Центр. электростанция. Перв. дв.: 3 пар. маш. и 2 лок., 1.250 л. с. Мощн. электро-генер.: 964 квт. Ток пост. Напряж. 250/220 вольт. 1906. В вед. Откомхоза.

ПРИМОРСКАЯ ГУБ.

Владивосток. Городская электростанция. Перв. дв.: 3 пар. турб., 1 пар. маш., 3.900 л. с. Мощн. электро-генер.: 3.015 квт. Ток 3 ф., 50 пер. Напряж. 2.200/200 вольт. В вед. Откомхоза.

Владивосток. Центр. электростанция. Перв. дв.: 4 пар. маш., 1 пар. турб., 2.000 л. с. Мощн. электро-генер.: 1.340 квт. Ток 3 ф., 50 пер. Напряж. 2.200/220 вольт. 1904.

Никольск-Уссурийский. Перв. дв.: 2 диз., 2 лок., 500 л. с. Мощн. электро-генер.: 374 квт. Ток пост. Напряж. 500/2 х 220 вольт. 1908. В вед. УИК'а.

АВТОНОМНЫЕ ОБЛАСТИ.

ВОТСКАЯ АВТ. ОБЛ.

Глазов, Глазовск. у. Глазов, Перм. ж. д. Перв. дв.: лок., 80 л. с. Мощн. электро-генер.: 50 квт. Ток пост. Напряж. 120 вольт. 1912. В вед. Облкоммунотдела.

С. Ежево. Мощн. электро-генер.: 4 квт. Ток пост.

С. Завьялово. Перв. дв.: вод. кол. Мощн. электро-генер.: 5 квт. Напряж. 110 вольт. В вед. Обкоммунотдела.

Ижевск, Ижевский у.; ст. Ижевск, М.-Каз. ж. д. Электростанция № 1. Перв. дв.: нефт. дв., 160 л. с. Мощн. электро-генер.: 130 квт. Напряж. 230 вольт.

Ижевск, Электростанция № 2. Перв. дв.: нефт. дв., 140 л. с. Мощн. электро-генер.: 98 квт. Напряж. 230 вольт.

КОМИ АВТ. ОБЛ.

Усть-Сысольск. Перв. дв.: пар. маш. Мощн. электро-генер.: 38 квт. Ток пост. 220/2 х 110 вольт. 1921.

МАРИЙСКАЯ АВТ. ОБЛ.

Козьмодемьянск. Перв. дв.: нефт. дв. Мощн. электро-генер.: 19 квт. Ток пост. Напряж. 115 вольт.

ЧУВАШСКАЯ АВТ. ОБЛ.

Марийский посад. Перв. дв.: нефт. Мощн. электро-генер.: 7 квт. Ток пост. Напряж. 115 вольт. 1920.

Чебоксары. Перв. дв.: 1 нефт. дв., 12 л. с. Мощн. электро-генер.: 3 квт. Ток пост. Напряж. 110 вольт. 1920. В вед. Комхоза.

Цивильск, Цивильского у., Шихраны, М.-Каз. ж. д. Перв. дв.: нефт. дв., 16 л. с. Мощн. электро-генер.: 9 квт. Ток пост. Напряж. 120 вольт. 1921. В вед. УИК'а.

БАШКИРСКАЯ АССР.

Белебей, Белебеевск. кант.; Белебей-Аксаково, С.-Зл. ж. д. Перв. дв. 3 нефт. дв. 120 л. с. Мощн. электро-генер.: 76 квт.

Н.-Николаевская

Центральная Гор. Электрическая Станция

имени тов. Калинина.

В декабре 1925 года в гор. **Н.-Николаевске** заканчивается сооружением и открывает действие Центральная Городская Электрическая Станция имени Всесоюзного Старосты **М. И. Калинина,** рассчитанная на общую мощность до 4000 килоуатт и оборудованная по последнему слову техники.

Станция будет вырабатывать переменный трехфазный ток 3300 вольт напряжения, передаваемый во все районы города по подземной кабельной сети и трансформируемый на пониженное напряжение 120 вольт для целей освещения и 210 вольт для моторов; подача тока для мощных силовых установок может быть осуществлена непосредственно от высоковольтной сети, а для целей, требующих постоянного тока, установкой соответствующих преобразователей.

Отпуск тока круглые сутки в неограниченном количестве по весьма умеренным тарифам для освещения и особо льготным для технических целей. Управление Электростанции (берег р. Оби у жел.-дор. моста) производит бесплатно обследования потребителей тока, составление смет, проектов и дает все необходимые технические указания.

108

Ток пост. Напряж. 220 вольт. 1913. В вед. Откомхоза.

Бирск, Бирского кант., Уфа, С.-Зл. ж. д. Перв. дв.: 3 нефт. дв., 100 л. с. Мощн. электро-генер. 73 квт. Ток пост. Напряж. 115/110 вольт. 1922. В вед. Откомхоза.

Уфа, Уфимск. кант., Уфа, С.-Зл. ж. д. Перв. дв.: 3 пар. маш., 490 л. с. и 1 пар. турб., 325 л. с. Мощн. электро-генер.: 595 квт. Ток пост. Напряж. 240/2 x 220 вольт. 1897. В вед. Откомхоза.

БУРЯТО-МОНГОЛЬСКАЯ АССР.

№ 3 Верхнеудинск; ст. Верхнеудинск, Чит. ж. д. Мощн. электро-генер. 505 квт. Ток 3 ф. и пост. Напряж. 500.600/2 x 220/110 вольт.

ДАГЕСТАНСКАЯ АССР.

Буйнакск. Буйнакск. р.; Буйнакск, С.-Кав. ж. д. Мощн. электро-генер.: 106 квт. Ток пост. Напряж. 2 x 110 вольт.

Дербент, Дербентский р., Дербент, С.-Кав. ж. д. Мощн. электро-генер.: 52 квт. Ток пост. Напряж. 220 вольт. 1920.

Кизляр, Кизлярск. окр., Кизляр, С.-Кав. ж. д. Перв. дв.: нефт. Мощн. электро-генер.: 14 квт. Ток пост. Напряж. 110 вольт.

Махач-Кала, Мах-Кал. р., Махач-Кала. Перв. дв.: 4 нефт. дв.: 200 л. с. Мощн. электро-генер.: 143 квт. Ток пост. Напряж. 230/220 вольт. 1910. В вед. Откомхоза.

КАЗАКСКАЯ АССР.

АКМОЛИНСКАЯ ГУБ.

Атбасар, Атбасарск. р. Перв. дв.: 1 пар. маш. Мощн. электро-генер.: 28 квт. Ток пост.

Петропавловск, Петропавловск. р. Перв. дв.: 2 пар. турб., 240 л. с. Мощн. электро-генер.: 160 квт. Ток пост. Напряж. 480/2 x x 220 вольт. 1913. В вед. Отместхоза.

КУСТАНАЙСКИЙ ОКР.

Кустанай, Кустанайск. р.; Кустанай, С.-Зл. ж. д. Перв. дв.: нефт. Мощн. электро-генер.: 18 квт. Ток пост. Напряж. 120/110 вольт. 1914.

С. Городищенская, Тургайск. р. Перв. дв.: лок. Мощн. электро-генер.: 77 квт.

Никольск, Тургайск. р. Мощн. электро-генер: 10 квт. Ток пост.

СЕМИПАЛАТИНСКАЯ ГУБ.

Семипалатинск. Перв. дв.: нефт. Мощн. электро-генер.: 39 квт. Ток пост. Напряж. 110 вольт.

Усть-Каменогорск, Усть-Каменогорск. р. Перв. дв.: пар. маш. Мощн. электро-генер.: 15 квт. Ток пост. Напряж. 220 вольт. 1917. В вед. Откомхоза.

УРАЛЬСКАЯ ГУБ.

Гурьев, Гурьевск. р.; Уральск, Р.-Ур. ж. д. Мощн. электро-генер.: 17 квт. Ток пост. Напряж. 110 вольт.

Уральск, Уральск. р.; Уральск, Р.-Ур. ж. д. Перв. дв.: 3 нефт. дв., 135 л. с. и 1 диз., 30 л. с. Мощн. электро-генер.: 154 квт. Ток пост. Напряж. 220 вольт. В вед. РИК'а.

КАРЕЛЬСКАЯ АССР.

Кемь. Кемьского у. Кемь, Мурм. ж. д. Перв. дв.: 1 лок., 16 л. с. Мощн. электро-генер.: 16 квт. Ток пост. Напряж. 110 вольт. 1921. В вед. Отместхоза.

Олонецк. Олонецк. у. Лодейное Поле, Мурм. ж. д. Перв. дв.: пар. маш. Мощн. электро-генер.: 44 квт.

Петрозаводск, Петрозав. у. Петрозаводск, Мурм. ж. д. Перв. дв.: 2 вод. турб. 350 л. с. Мощн. электро-генер.: 260 квт. Ток пост. Напряж. 460/2 x 220 вольт.

КРЫМСКАЯ АССР.

М. Алупка, Ялтинский окр.; Севастополь, Южн. ж. д. Перв. дв.: 1 газо-генер. Мощн. электро-генер.: 88 квт. Ток 3 ф. Напряж. 470/2 x 220 вольт.

Баланлава, Севастопольск. окр.; Севастополь, Южн. ж. д. Перв. дв.: 1 пар. маш., 75 л. с. Мощн. электро-генер.: 49 квт. Ток пост. Напряж. 240/220 вольт. 1910. В вед. Коммунхоза.

Бахчисарай, Симферопольск. окр. Бахчисарай, Южн. ж. д. Перв. дв.: 2 газо-генер.: 126 квт. Ток пост. Напряж. 240/220 вольт. 1919. В вед. Откомхоза.

Геническ, Перекопск. р.; ст. Геническ, Южн. ж. д. Мощн. электро-генер.: 35 квт.

Гурзуф, Ялтинского района; ст. Симферополь, Южн. ж. д. Перв. дв.: лок. Мощн. электро-генер.: 95 квт. Ток пост. Напряж. 220 вольт. 1914.

Евпатория, Евпаторийск. окр.; Евпатория, Южн. ж. д. Перв. дв.: 3 пар. маш., 700 л. с. и 2 нефт. дв., 70 л. с. Мощн. электро-генер.: 475 квт. Ток пост. Напряж. 440/2 x 220 вольт. 1912. В вед. Отместхоза.

Карасубазар, Симферопольск. р.; Симферополь, Южн. ж. д. Перв. дв.: 1 газо-генер., 65 л. с. Мощн. электро-генер.: 41 квт. Ток пост. Напряж. 2 x 220 вольт. 1913. В вед. Откомхоза.

Керчь, Керченск. окр.; ст. Керчь, Южн. ж. д. Перв. дв.: 2 лок., 200 л. с. и 1 пар. маш., 220 л. с. Мощн. электро-генер.: 295 квт. Ток пост. Напряж. 500/2 x 220 вольт. В вед. Откомхоза.

Севастополь, Севастопольск. окр.; Севастополь, Южн. ж. д. Перв. дв.: 2 диз. и 3 пар. маш. Мощн. электро-генер.: 2.440 квт. Ток пост. Напряж. 2.200,550/2 x 220 вольт. 1898. В вед. Главэлектро ВСНХ СССР.

Севастополь, Электростанция Северная (б. Морск. вед.). Перв. дв.: 2 пар. турб., 3.900 л. с. Мощн. электро-генер.: 2850 квт. Ток 3 ф. 50 пер. Напряж. 6.300, 2.200/110 вольт. В вед. Главэлектро ВСНХ СССР.

Симферополь, Симферопольск окр.; Симферополь, Южн. ж. д. Электростанция (б. Бельг. О-ва). Перв. дв.: 3 диз., 1600 л. с. и пар. маш., 400 л. с. Мощн. электро-генер.: 1.495 квт. Ток 3 ф., 50 и пост. Напряж. 6.600 и 550/120 и 550 вольт. 1913. В вед. Откомхоза.

Феодосия, Феодосийск. окр.; Феодосия, Южн. ж. д. Перв. дв.: 1 диз., 180 л. с. и 1 нефт. дв., 80 л. с. Мощн. электро-генер.: 172 квт. Ток пост. Напряж. 250/220 вольт. 1902. В вед. Откомхоза.

Ялта, Ялтинск. у.; Бахчисарай, Южн. ж. д. Перв. дв.: 3 диз., 750 л. с. Мощн. электро-генер.: 387 квт. Ток пост. и 3 ф. Напряж. 500/2 x 220 вольт. 1904. В вед. Откомхоза.

НЕМЦЕВ-ПОВОЛЖЬЯ АССР.

С. Боаро. Мощн. электро-генер.: 8 квт. Ток. пост. Напряж. 110 вольт. 1920.

Голый Карамыш, Голо-Карамыш. кант.; Саратов, Р.-Ур. ж. д. Перв. дв.: 1 диз., 80 л. с. Мощн. электро-генер.: Ток пост. Напряж. 230/2 x 110 вольт. 1913. В вед. Об. Упр. Текст. Промышл.

Голый Карамыш. Мощн. электро-генер.: 14 квт. Ток пост. Напряж. 110 вольт. 1920.

Красный Кут, Краснокутск. кант.; Красный Кут, Р.-Ур. ж. д. Перв. дв.: 1 диз., 125 л. с. Мощн. электро-генер.: 46 квт. Ток пост. Напряж. 120 вольт. 1919. В вед. Кант. И. К.

Маркcштадт, Маркcштадтск. кант. Перв. дв.: 2 нефт. дв., 150 л. с. Мощн. электро-генер.: 64 квт. Ток пост. Напряж. 230/220 вольт. 1910. В вед. Кант. И. К.

Покровск, Покровск. р.; ст. Покровск, Р.-Ур. ж. д. Перв. дв.: 3 лок, 180 л. с. Мощн. электро-генер.: 120 квт. Ток пост. Напряж. 470/2 x 220 вольт. 1912. В вед. Кант. И. К.

Ровное, Ровненск. кант.; Покровск, Р.-Ур. ж. д. «Заря». Перв. дв.: 1 нефт. дв., 50 л. с. Мощн. электро-генер.: 36 квт. Ток пост. Напряж. 110 вольт.

Рыбное, Маркcштадтск. кант. Мощн. электро-генер.: 8 квт. Ток пост. Напряж. 110 вольт.

ТАТАРСКАЯ АССР.

Арск, Арск. кант.; ст. Арск, М.-Каз. ж. д. Перв. дв.: 1 нефт. дв., 22 л. с. Мощн. электро-генер.: 13 квт. Ток пост. Напряж. 115/110 вольт. В вед. Кант. ИК.

Елабуга, Елабужск. кант. Перв. дв.: пар. маш. Мощн. электро-генер.: 90 квт. Ток 1 ф. Напряж. 2.000/110 вольт. 1913. В вед. Кант. И. К.

Казань. Трамв. электростанция (б. Гор. Упр.). Перв. дв.: 3 пар. маш., 1.050 л. с. Мощн. электро-генер.: 750 квт. Ток пост. Напряж. 550/550 вольт. 1899. В вед. Откомхоза.

Казань, «Красная Заря» (б. Гор. Упр.). Перв. дв.: 3 диз., 6 газ. дв., 2 газо-генер., 1.850 л. с. Мощн. электро-генер.: 1330 квт. Ток пост. Напряж. 350/2 x 175 вольт. 1896. В вед. Откомхоза.

С. Кощаково, Казанск. у. Перв. дв.: лок. Мощн. электро-генер.: 4 квт. Ток пост. Напряж. 110 вольт. 1919.

С. Казическая Слобода, Казанск. кант. Перв. дв.: лок. Мощн. электро-генер.: 9 квт. Ток пост. Напряж. 115/110 вольт.

Лаишев, Лаишевск. кант.; Казань, М.-Каз. ж. д. Перв. дв.: 1 лок. Мощн. электро-генер.: 9 квт. Ток пост. Напряж. 115/110 вольт. 1919. В вед. Кант. И. К.

Мамадыш, Мамадышск. кант. Перв. дв.: 1 газо-генер. Мощн. электро-генер.: 20 квт. Ток пост. Напряж. 470/2 x 220 вольт. 1916. В вед. Кант. И. К.

Спасск, Спасск. кант.; Казань, М.-Каз. ж. д. Перв. дв.: пар. маш. Мощн. электро-генер.: 28 квт. Ток пост. Напряж. 110 вольт.

Тетюши, Тетюшск. кант. Перв. дв.: 2 диз., 75 л. с. Мощн. электро-генер.: 100 квт. Ток пост. Напряж. 110 вольт. 1920. В вед. Кант. И. К.

Чистополь, Чистопольск. кант. Перв. дв.: 3 нефт. дв., 205 л. с. Мощн. электро-генер.: 151 квт. Ток пост. Напряж. 470/2 x 220 вольт. 1912. В вед. Кант. И. К.

Чулпаново, Чистопольск. у. Перв. дв.: вод. кол. Мощн. электро-генер.: 9 квт. Ток пост. Напряж. 125/110 вольт.

УССР.

БЕЛОЦЕРКОВСКИЙ ОКР.

Белая Церковь, Бело-Церковск. окр.; ст. Белая Церковь, Ю.-З. ж. д. Перв. дв.: пар. маш. Мощн. электро-генер.: 50 квт.

Брусилов, Бело-Церковск. окр.; ст. Фастов, Ю.-З. ж. д. Перв. дв.: пар. маш. Мощн. электро-генер.: 28 квт.

Сквира, Бело-Церковск. окр.; ст. Сквира, Юж. ж. д. Перв. дв.: лок. Мощн. электро-генер.: 40 квт.

БЕРДИЧЕВСКИЙ ОКР.

Бердичев, Бердичевск. окр.; ст. Бердичев, Ю.-З. ж. д. Перв. дв.: лок. Мощн. электро-генер.: 170 квт. Ток пост. Напряж. 2 x 110 вольт. 1902. В вед. Окр. И. К.

Липовец, Бердичевск. окр.; ст. Липовец, Ю.-З. ж. д. Перв. дв.: газогенер. Мощн. электро-генер.: 27 квт.

ГЛУХОВСКИЙ ОКР.

Глухов; ст. Глухов, Ю.-З. ж. д. Перв. дв: 2 газогенер., 230 л. с. Мощн. электро-генер.: 70 квт. Ток пост. Напряж. 230/2 x 110 вольт. 1912. В вед. Комхоза.

Новгород-Северск, М.-К.-В. ж. д. Перв. дв.: пар. маш., диз. Мощн. электро-генер.: 90 квт. Ток пост. Напряж. 2 x 220 вольт. 1901. В вед. Комхоза.

ЕКАТЕРИНОСЛАВСКИЙ ОКР.

Верхнеднепровск, Екатеринославск. окр. Перв. дв.: 1 нефт. дв., 20 л. с. Мощн. электро-генер.: 16 квт. Ток пост. Напряж. 230/2 x 110 вольт. 1912. В вед. Комхоза.

Екатеринослав, Электростанция «Заря Коммунизма». Перв. дв.: 7 пар. маш., 5.500 л. с. и 2 турб., 4 500 л. с. Мощн. электро-генер.: 6.990 квт. Ток пост. Напряж. 6.000, 550/2 x 220 вольт. 1901. В вед. Комхоза.

Екатеринослав, Электростанция трамвайн. (б. Бельг. О-ва). Перв. дв.: 4 пар. маш. Мощн. электро-генер.: 1.180 квт. Ток пост. Напряж. 580/550 вольт. 1896. В вед. Комхоза.

С. Синельниково, Екатеринославск. окр.; ст. Синельниково, Ек. ж. д. Мощн. электро-генер.: 32 квт. Ток пост. Напряж. 2 x 220 вольт.

ЗАПОРОЖСКИЙ ОКР.

Гольбштадт, Запорожск. окр. Мощн. электро-генер.: 40 квт.

Гуляй Поле, Запорожск. окр.; ст. Гуляй Поле, Ек. ж. д. Мощн. электро-генер.: 80 квт.

Запорожье, Запорожск. у.; ст. Александровск, Юж. и Ек. ж. д. Перв. дв.: 4 газогенер., 325 л. с. и 1 диз., 180 л. с. Мощн. электро-генер.: 373 квт. Ток пост. Напряж. 2 x 220 вольт. 1910. В вед. Комхоза.

С. Орловка, Запорожск. окр. Мощн. электро-генер.: 36 квт.

ИЗЮМСКИЙ ОКР.

Изюм, Изюмск. окр.; ст. Изюм, Дон. ж. д. Перв. дв.: лок. Мощн. электро-генер.: 150 квт. Ток 3 ф. Напряж. 3.000/110 вольт. 1913.

КИЕВСКИЙ ОКР.

Васильков, Киевск. окр.; ст. Васильков, Ю.-З. ж. д. Перв. дв.: пар. маш. Мощн. электро-генер.: 65 квт.

Киев. Центр. электростанция (б. Гор. Упр.). Перв. дв.: 4 пар. маш., 4.350 л. с. и 4 пар. турб., 15.000 л. с. Мощн. электро-генер.: 13.800 квт. Ток 3 ф., 50 пер. Напряж. 2.200/110 вольт. 1903. В вед. Комхоза.

Киев. Электростанция им. Шевченко (б. Александровская). Перв. дв.: 6 диз, 2.250 л. с. Мощн. электро-генер.: 1.650 квт. Ток пост. Напряж. 550/2 x 220 вольт. 1903. В вед. Комхоза.

Киев. Лукьяновская электростанция (б. Бельг. О-во). Перв. дв.: 6 диз., 2 580 л. с. Мощн. электро-генер.: 1.900 квт. Ток пост. Напряж. 550/2 x 220 вольт. 1911. В вед. Комхоза.

Киев. Пуще-Водицкая электростанция (б. Бельг. О-ва). Перв. дв.: 3 диз., 500 л. с. Мощн. электро-генер.: 335 квт. Ток пост. Напряж. 650/2 x 200 вольт. В вед. Комхоза.

Киев. Электростанция им. Петровского (б. Бродского). Перв. дв.: 1 диз., 700 л. с. Мощн. электро-генер.: 800 квт. Ток пост. и 3 ф., 50 пер. Напряж. 550 и 2.200 вольт. В вед. Т-ва «Коммут».

Киев. Слободская электростанция (б. Подъездного пути). Перв. дв.: 1 лок., 65 л. с. Мощн. электро-генер.: 26 квт. Ток пост. Напряж. 220 вольт. В вед. Комхоза.

Киев. Святошинская электростанция (б. Лямайера). Перв. дв.: 3 лок., 425 л. с. Мощн. электро-генер.: 310 квт. Ток пост. Напряж. 650/550 вольт. 1898. В вед. Комхоза.

Киев. Лаврская электростанция (б. Киево-Печерск. Лавры). Перв. дв.: 3 диз., 140 л. с. Мощн. электро-генер.: 106 квт. Ток пост. Напряж. 230/2 x 110 вольт. В вед. Комхоза.

КРЕМЕНЧУГСКИЙ ОКР.

Александрия, Александрийск. окр.; ст. Александрия, Ек. ж. д. Перв. дв.: 3 диз., 220 л. с. Мощн. электро-генер.: 78 квт. Ток пост. Напряж. 230/220 вольт. 1912. В вед. Откомхоза.

КРИВОРОЖСКИЙ ОКР.

Кривой Рог; ст. Кривой Рог, Ек. ж. д. Перв. дв.: диз. Мощн. электро-генер.: 87 квт. Ток пост. Напряж. 470/2 x 220 вольт.

КУПЯНСКИЙ ОКР.

Купянск, Купянск. окр.; ст. Купянск, Юж. ж. д. Перв. дв.: 2 диз., 300 л. с. Мощн. электро-генер.: 200 квт. Ток пост. Напряж. 470/2 x 220 вольт. 1915. В вед. Комхоза.

МАРИУПОЛЬСКИЙ ОКР.

Бердянск; ст. Бердянск, Ек. ж. д. Перв. дв.: 2 пар. маш., 150 л. с. и 3 диз., 345 л. с. Мощн. электро-генер.: 356 квт. Ток пост. Напряж. 500/2 x 220 вольт. 1907. В вед. Окр. И. К.

Орехов; ст. Орехов, Дон. ж. д. Перв. дв.: 1 диз., 20 л. с. Мощн. электро-генер.: 28 квт. Ток пост. Напряж. 230/220 вольт.

МЕЛИТОПОЛЬСКИЙ ОКР.

Мелитополь; ст. Мелитополь, Юж. ж. д. Перв. дв.: пар. маш. Мощн. электро-генер.: 265 квт. Ток 1 ф. Напряж. 500 вольт. 1901. В вед. Комхоза.

С. Большая Лепатиха. Мощн. электро-генер.: 35 квт.

С. Большой Токмак; ст. Большой Токмак, Ек. ж. д. Мощн. электро-генер.: 94 квт.

НЕЖИНСКИЙ ОКР.

Нежин. Перв. дв.: 1 пар. маш., 80 л. с. и 1 диз., 150 л. с. Мощн. электро-генер.: 80 квт. Ток пост. Напряж. 230/220 вольт. 1915. В вед. Комхоза.

ПАВЛОГРАДСКИЙ ОКР.

Лозовая; ст. Лозовая, Юж. ж. д. Перв. дв.: 2 нефт. дв., 32 л. с. Мощн. электро-генер.: 30 квт. Ток пост. Напряж. 120/110 вольт. В вед РИК'а.

Лозовая. Перв. дв.: диз. Мощн. электро-генер.: 137 квт. Ток пост. Напряж. 2 x 220 вольт. 1915.

Павлоград; ст. Павлоград, Юж. ж. д. Перв. дв.: 2 диз., 250 л. с. Мощн. электро-генер.: 200 квт. Ток пост. Напряж. 500/2 x 220 вольт. 1915. В вед. Комхоза.

ПОЛТАВСКИЙ ОКР.

Кобеляки; ст. Кобеляки, Юж. ж. д. Перв. дв.: 1 лок., 10 л. с. Мощн. электро-генер.: 14 квт. Ток пост. Напряж. 110 вольт.

Полтава. Центр. электростанция. Перв. дв.: 2 пар. маш., 3 диз., 3 нефт. дв., 800 л. с. Мощн. электро-генер.: 520 квт. Ток пост. Напряж. 240/2 x 110 вольт. В вед. Откомхоза.

Полтава. Водопроводная электростанция (б. Эйзлера). Перв. дв.: 1 пар. маш., 500 л. с. Мощн. электро-генер.: 220 квт. Ток пост. Напряж. 240/2 x 110 вольт. В вед. Откомхоза.

Полтава. Перв. дв.: 1 пар. маш, 100 л. с. Мощн. электро-генер.: 64 квт. Ток пост. Напряж. 250/2 и 110 вольт.

ПРИЛУКСКИЙ ОКР.

Прилуки; ст. Прилуки, М.-К.-В. ж. д. Перв. дв.: 3 лок., 65 л. с. Мощн. электро-генер.: 38 квт. Ток пост. Напряж. 120/110 вольт. 1917. В вед. Окр. И. К.

РОМЕНСКИЙ ОКР.

Гадяч; ст. Гадяч, Юж. ж. д. Перв. дв.: 1 нефт. дв., 35 л. с. Мощн. электро-генер.: 24 квт. Ток пост. Напряж. 115/110 вольт. 1917. В вед. Откомхоза.

Лохвица; ст. Лохвица, Юж. ж. д. Перв. дв.: 2 лок., 40 л. с. Мощн. электро-генер.: 39 квт. Ток пост. Напряж. 2 x 110 вольт.

Ромны; ст. Ромны, Юж. ж. д. Перв. дв.: 3 диз., 220 л. с. Мощн. электро-генер.: 180 квт. Ток пост. Напряж. 500/2 x 220 вольт. 1914. В вед. Окр. И. К.

СТАЛИНСКИЙ ОКР.

Сталино; ст. Юзовка, Ек. ж. д. Перв. дв.: 3 пар. маш., 800 л. с. Мощн. электро-генер.: 590 квт. Ток пост. Напряж. 500/2 x 220 вольт. В вед. Комхоза.

СУМСКИЙ ОКР.

Белополье; ст. Белополье, Юж. ж. д. Перв. дв.: 1 нефт. дв., 30 л. с. Мощн. электро-генер.: 19 квт. Ток пост. Напряж. 115/110 вольт. 1914. В вед. Откомхоза.

Лебедин; ст. Лебедин, Юж. ж. д. Перв. дв.: 3 лок., 210 л. с. Мощн. электро-генер.: 130 квт. Ток пост. Напряж. 470/2 x 220 вольт. 1911. В вед. Комхоза.

Сумы; ст. Сумы, Юж. ж. д. Мощн. электро-генер.: 216 квт. Ток пост. Напряж. 220 вольт. 1902. В вед. Комхоза.

ХАРЬКОВСКИЙ ОКР.

Ахтырка; ст. Ахтырка, Юж. ж. д. Перв. дв.: 1 диз., 200 л. с. Мощн. электро-генер.: 130 квт. Ток пост. Напряж. 115/110 вольт. 1908. В вед. Окр. И. К.

Богодухов; ст. Богодухов, Юж. ж. д. Перв. дв.: 1 диз., 150 л. с. Мощн. электро-генер.: 80 квт. Ток пост. Напряж. 220 вольт. В вед. Окр. И. К.

Валки; ст. Ковяги, Юж. ж. д. Перв. дв.: 1 газогенер., 65 л. с. Мощн. электро-генер.: 100 квт. Ток пост. Напряж. 230/220 вольт. В вед. Комхоза.

Волчанск; ст. Волчанск, Юж. ж. д. Перв. дв.: 2 диз., 300 л. с. Мощн. электро-генер.: 200 квт. Ток 3 ф., 50 пер. Напряж. 550/190 и 110 вольт. 1915. В вед. Комхоза.

Пос. Высокий; ст. Харьков, Юж. ж. д. Перв. дв.: 1 газоген., 45 л. с. Мощн. электрогенер.: 29 квт. Ток пост. Напряж. 220 вольт.

Пос. Зеленый Гай; ст. Зеленый Гай, Юж. ж. д. Перв. дв.: 1 лок. Мощн. электро-генер.: 14 квт. Ток пост. Напряж. 250/220 вольт.

Краснокутск; ст. Гуты, Юж. ж. д. Мощн. электро-генер.: 47 квт. Ток пост. Напряж. 115/110 вольт.

Харьков. Центральная электростанция (б. Гор. Упр.). Перв. дв.: 2 пар. маш., 3 диз. и 2 пар. турб., 10.000 л. с. Мощн. электро-генер.: 6.590 квт. Ток 3 ф., 50 пер. и пост. Напряж. 6.000, 600 и 300/190 и 110, 2 x 110 вольт. 1911. В вед. Комхоза.

Харьков. Перв. дв.: 2 пар. маш., 2.700 л. с. и 1 диз., 400 л. с. Мощн. электро-генер.: 2.300 квт. Ток пост. Напряж. 250/2 x 110 вольт.

Чугуев; ст. Чугуев, Ю.-В. ж. д. Перв. дв.: 1 газогенер., 60 л. с. Мощн. электро-генер.: 25 квт. Ток пост. Напряж. 230/220 вольт. 1923. В вед. Комхоза.

Пос. Южный; ст. Артемовка, Юж. ж. д. Перв. дв.: 1 диз., 80 л. с. Мощн. электрогенер.: 58 квт. Ток пост. Напряж. 500/2 x 220 вольт.

ЧЕРНИГОВСКИЙ ОКР.

Березна. Мощн. электро-генер.: 40 квт.

Городня; ст. Городня, Ю.-З. ж. д. Мощн. электро-генер.: 38 квт.

Чернигов; ст. Чернигов, М.-К.-В. ж. д. Перв. дв.: диз., пар. маш. Мощн. электрогенер.: 394 квт. Ток пост. Напряж. 2 x 220 вольт. 1893. В вед. Комхоза.

С. Беренино, Игуменск. у.; Пуховичи, Зап. ж. д. Перв. дв.: пар. маш. Мощн. электрогенер.: 7 квт. Ток пост. Напряж. 110 вольт. 1917. В вед. СНХ.

Бобруйск, Бобруйск. окр.; Бобруйск, Зап. ж. д. Электро-генер.: 80 л. с. Ток 3 ф., 50 пер. Напряж. 550/220 вольт. 1919. В вед. Комхоза.

Бобруйск. Перв. дв.: 5 лок. Мощн. электро-генер.: 80 квт. Ток пост. Напряж. 220 вольт. 1918. В вед. Комхоза.

Борисов, Борисовск. окр.; Борисов, М.-Б.-Б. ж. д. Перв. дв.: лок. Мощн. электро-генер.: 12 квт. Ток пост. Напряж. 110 вольт. 1920.

Борисов. Перв. дв.: пар. маш. Мощн. электро-генер.: 160 квт. Ток 3 ф. Напряж. 6.600 вольт. 1924.

С. Блонье, Минск. окр. Перв. дв.: лок. Мощн. электро-генер.: 8 квт. Ток пост. Напряж. 110 вольт. 1918.

Велиж, Велижск. ок.; Витебск, С.-Зап. ж. д. Перв. дв.: лок. 20 л. с. Мощн. электрогенер.: 10 квт. Ток пост. Напряж. 110 вольт. 1920. В вед. СНХ.

Витебск, Витебск. у.; Витебск, С.-З. ж. д. Трамвайная электростанция. Перв. дв.: 2 пар. маш., 400 л. с. и 1 диз., 200 л. с. Мощн. электро-генер.: 375 квт. Ток пост. Напряж. 600 вольт.

Высокое, Минск. окр. Перв. дв.: вод. турб. Мощн. электро-генер.: 6 квт. Ток пост. Напряж. 110 вольт. 1919.

Дукора, Червеньск. у. Перв. дв.: лок. Мощн. электро-генер.: 6 квт. Ток пост. Напряж. 110 вольт. 1918.

Игумен, Игуменск. у. Перв. дв.: лок. Мощн. электро-генер.: 33 квт. Ток пост. Напряж. 110 вольт. 1918.

Минск. Перв. дв.: 5 пар. маш. и 4 диз., 1775 л. с. Мощн. электро-генер.: 960 квт. Ток пост. Напряж. 400/2 x 220 вольт. 1904. **В вед. Откомхоза.**

Мозырь, Мозырьск. окр.; Мозырь, Зап. ж. д. Перв. дв.: лок. Мощн. электро-генер.: 11 квт. Ток пост. Напряж. 110 вольт. 1914. В вед. Комхоза.

Набат, Оршанск. окр. Перв. дв.: лок. Мощн. электро-генер.: 12 квт. Ток пост. Напряж. 110 вольт. 1920. В вед. ГСНХ.

Невель, Невельск. окр.; Невель, М.-Б. ж. д. Перв. дв.: нефт. 1920.

Новоборисов, Минск. окр.; Борисов, М.-Б. ж. д. Перв. дв.: лок. Мощн. электро-генер.: 24 квт. Ток пер. Напряж. 110 вольт. 1921.

С. Новоселки, Минск. окр.; Новоселки, М.-Б. ж. д. Перв. дв.: лок. Мощн. электрогенер.: 3 квт. Ток пост. Напряж. 115 вольт. 1921.

Орша, Оршанск. окр. Перв. дв.: 1 вод. турб., 35 л. с. и 1 нефт. дв., 20 л. с. Мощн. электро-генер.: 40 квт. Ток пост. Напряж. 115/110 вольт. 1920.

С. Полибино, Невельск. у.; Невель, М.-Б.-Б. ж. д. Перв. дв.: пар. маш. Мощн. электро-генер.: 12 квт. Ток пост. Напряж. 110 вольт. В вед. Злобинского волостн. совета.

С. Подберезье, Витебск. окр. Перв. дв.: лок., 12 л. с. Мощн. электро-генер.: 7 квт. Ток пост. Напряж. 110 вольт. 1922. В вед. Совхоза.

С. Подблонье, Минск. окр. Перв. дв.: вод. турб. Мощн. электро-генер.: 7 квт. Ток пост. Напряж. 115 вольт. 1918. В вед. СНХ.

Полоцк, Полоцк. окр.; Полоцк, М.-Б.-Б. ж. д. Мощн. электро-генер.: 44 квт. Ток пост. Напряж. 220 вольт. 1912. В вед. ОИК'а.

Сенно, Витебск. окр.; Богушевская, М.-Б.-Б. ж. д. Мощн. электро-генер.; 19 квт. Ток пост. Напряж. 230 вольт. 1918. В вед. Отместхоза.

Слуцк, Слуцк. окр.; Слуцк, Ю.-З. ж. д. Перв. дв.: лок. Мощн. электро-генер.: 7 квт. Ток пост. Напряж. 110 вольт. 1915. В вед. Комхоза.

Смиловичи, Игуменск. у.; Руденск, Зап. ж. д. Перв. дв.: 2 вод. турб., 37 л. с. Мощн. электро-генер.: 20 квт. Ток пост. Напряж. 470/2 x 220 вольт. 1906. В вед. Наркомзема.

Смолевичи, Борисовск. окр. Перв. дв.: лок. Мощн. электро-генер.: 9 квт. Ток пост. Напряж. 110 вольт. 1920.

ЗСФСР.

АБХАЗСКАЯ АВТ. ССР.

Сухум. Перв. дв.: 2 вод. турб., 600 л. с. Мощн. электро-генер.: 435 квт. Ток 3 ф., 50 пер. Напряж. 3.300/110 вольт. 1900. В вед. Откомхоза.

АДЖАРСКАЯ АВТ. ССР.

Батум; Батум, Зак. ж. д. Перв. дв.: нефт. Мощн. электро-генер.: 65 квт. Ток. пост. Напряж. 230/2 x 115 вольт. 1896.

Батум (б. Гор. Упр.). Перв. дв.: диз. Мощн. электро-генер.: 320 квт. Ток пост. Напряж. 440/2 x 220 вольт. 1900.

АРМЯНСКАЯ ССР.

Делижан. Перв. дв.: 1 вод. кол., 50 л. с. Мощн. электро-генер.: 37 квт. Ток пост. Напряж. 2 x 235 вольт.

Зангезур. Перв. дв.: 1 вод. турб., 300 л. с. Мощн. электро-генер.: 2 x 220 квт. Ток 3 ф. Напряж. 5.200 вольт.

Караклис. Перв. дв.: 1 вод. турб., 65 л. с. Мощн. электро-генер.: 48 квт. Ток пост. Напряж. 2 x 235 вольт.

Ленинакан, ст. Ленинакан, Зак. ж. д. Перв. дв.: 1 диз., 150 л. с. Мощн. электрогенер.: 110 квт. Ток пост. Напряж. 235 вольт.

Степановани. Перв. дв.: 1 вод. кол., 45 л. с. Мощн. электро-генер. 33 квт. Ток пост. Напряж. 2 x 225 вольт.

ГРУЗИНСКАЯ ССР.

Алаверды (Дебет-чай). Электростанция 1-ая. Перв. дв. 3 вод. турб., 1500 л. с. Мощн. электро-генер.: 1.100 квт. Ток 3 ф. Напряж. 3.000 вольт.

Алаверды (Дебет-чай). Электростанция II резервная. Перв. дв.: 1 диз., 500 л. с. Мощн. электро-генер.: 365 квт. Ток 3 ф. Напряж. 3.000 вольт.

С. Ахалкалани, Горийского у., Гракали, Зак. ж. д. Перв. дв.: 1 пар. турб. Мощн. электро-генер.: 38 квт. Ток пост.

Боржом, Горийского у., Боржом, Зак. ж. д. Перв. дв.: пар. турб., диз. Мощн. электрогенер.: 380 квт. Ток 3 ф. Напряж. 2.100/120 вольт. 1898.

Гори, Горийского у.; Гори, Зак. ж. д. Мощн. электро-генер.: 37 квт. Ток пост. Напряж. 220/2 x 110 вольт.

Квириллы, Озургетского у. Перв. дв.: нефт. Мощн. электро-генер. 21 квт. Ток пост.

Кутаис, Кутаисск. у., Ст. Кутаис, Зак. ж. д. Электростанция им. «25 Февраля» Перв. дв.: 6 диз., 500 л. с. Мощн. электрогенер.: 339 квт. Ток пост. Напряж. 230/220 вольт. 1910 и 1913. В вед. Откомхоза.

С. Михайлово, Горийск. у. Мощн. электроген. 28 квт.

Поти, Зугдитск. у. Перв. дв.; диз. Мощн. электрогенер.: 359 квт. Ток пост. Напряж. 440/2 x 220 вольт. 1906.

Сурам, Горийск. у. Перв. дв.: нефт. дв. Мощн. электро-генер. 40 квт.

Тифлис. Перв. дв.: нефт. Мощн. электрогенер.: 264 квт. Напряж. 220 вольт.

Тифлис. Перв. дв.: нефт. Мощн. электрогенер.: 261 квт. Напряж. 2 x 220 вольт.

Тифлис. Перв. дв.: керос. Мощн. электрогенер.: 176 квт. Напряж. 2 x 115 вольт.

Тифлис. Перв. дв.: нефт. Мощн. электрогенер.: 309 квт. Напряж. 2 x 115 вольт.

Тифлис. Перв. дв.: нефт. Мощн. электрогенер.: 38 квт. Напряж. 110 вольт.

Тифлис. Перв. дв.: нефт. Мощн. электрогенер.: 132 квт. Напряж. 220 вольт.

Тифлис. Перв. дв.: нефт. Мощн. электрогенер.: 129 квт. Напряж. 115 вольт.

Тифлис. Перв. дв.: нефт. Мощн. электрогенер.: 129 квт. Напряж. 115 вольт.

Тифлис. Перв. дв.: нефт. Мощн. электрогенер.: 88 квт. Напряж. 220 вольт.

Тифлис. Перв. дв.: нефт. Мощн. электрогенер.: 125 квт. Напряж. 2 x 115 вольт.

Тифлис. Перв. дв.: нефт. Мощн. электрогенер.: 247 квт. Напряж. 110 вольт.

Тифлис. Перв. дв.: нефт. Мощн. электрогенер.: 217 квт. Напряж. 220 вольт.

Тифлис. Перв. дв.: нефт. Мощн. электрогенер.: 216 квт. Напряж. 110 вольт.

Тифлис. Мощн. электро-генер.: 22 квт. Напряж. 120 вольт.

Тифлис. Перв. дв.: нефт. Мощн. электрогенер.: 81 квт. Напряж. 220 вольт.

Тифлис. Перв. дв.: нефт. Мощн. электрогенер.: 397 квт. Напряж. 550 вольт.

Тифлис. Перв. дв.: нефт. Мощн. электрогенер.: 135 квт. Напряж. 220 вольт.

Тифлис. Перв. дв.: нефт. Мощн. электрогенер.: 331 квт.

Тифлис, Эконом. О-ва. Перв. дв.: нефт. Мощн. электро-генер.: 125 квт. Напряж. 220 вольт.

Тифлис. Перв. дв.: нефт. Мощн. электрогенер.: 37 квт. Напряж. 220 вольт.

Тифлис (б. Гор. Упр.). Перв. дв.: диз. Мощн. электро-генер.: 780 квт. Ток 3 ф. 50 пер. Напряж. 500/190/110 вольт.

Тифлис (б. Гор. трамвая). Перв. дв.: пар. маш. диз. Мощн. электро-генер. 1.650 квт. Ток пост. Напряж. 550 вольт.

Узб. ССР

САМАРКАНДСКАЯ ОБЛ.

Самарканд, Самаркандской обл.; ст. Самарканд, Ср.-Аз. ж. д. Перв. дв.: нефт. дв. Мощн. электро-генер.: 250 квт.

Ходжент, Ходжентского у.; ст. Ходжент, Ср.-Аз. ж. д. 1922.

ТАШКЕНТСКАЯ ОБЛ.

Ташкент, Ташкент. Ср.-Аз. ж. д. Центр. электростанц. Перв. дв.: 5 диз. 2150 л. с. Мощн. электро-генер.: 1.460 квт. Ток пост. Напряж. 600 вольт.

Ташкент, Ташкентск. у. Блок. — ст. № 1. Перв. дв.: 2 диз., 220 л. с. Мощн. электро-генер.: 165 квт. Ток пост. Напряж. 600 вольт.

ФЕРГАНСКАЯ ОБЛ.

Андижан, Андижанского у. Мощн. электро-генер.: 183 квт. Том пост. 1912. В вед. УИК'а.

Коканд, ст. Коканд; Ср.-Аз. ж. д. Перв. дв.: диз. нефт. дв. Мощн. электро-генер.: 274 квт. Ток пост. Напряж. 2 x 220 вольт.

Маргелан. Перв. дв.: нефт. Мощн. электро-генер. 120 квт.

Скобелев; ст. Скобелев, Ср.-Аз. ж. д. Перв. дв. нефт. лок. Мощн. электро-генер.: 94 квт. Ток пост. Напряж. 2 x 220 вольт.

Новая-Бухара; ст. Каган-Черняево, Ср.-Аз. ж. д. Мощн. электро-генер.: 29 квт. 1913.

Чарджуй; ст. Чарджуй, Ср.-Аз. ж. д. Перв. дв.: 1 нефт. дв. Мощн. электро-генер.: 50 квт.

Туркм. ССР.

Иолотань, Мервского у.; Гиндукушская электростанция. Ст. Иолотань, Ср.-Аз. ж. д. Перв. дв.: 3 вод. турб., 1.650 л. с. Мощн. электро-генер.: 1.260 квт. Ток 3 ф., 50 пер.

Иолотань. Именская подстанция. Перв. дв.: 2 диз., 120 л. с. Мощн. электро-генер.: 101 квт. Ток пост. Напряж. 220 вольт.

Иолотань. Подстанция в Бейра-Ала. Перв. дв.: диз., 60 л. с. Мощн. электро-генер.: 44 квт. Ток пост. Напряж. 220 вольт.

Кушка, Мервск. у.; ст. Кушка, Ср.-Аз. ж. д. Перв. дв.: нефт. Мощн. электро-генер.: 15 квт. Напряж. 110 вольт.

Мерв, Мервского у. Перв. дв.: 3 диз., 195 л. с. Мощн. электро-генер.: 203 квт. Ток пост. Напряж. 470/2 x 220 вольт. 1912. В вед. УИК'а.

Тахта-Базар, Мервского у.; ст. Таш-Кепри, Ср.-Аз. ж. д. Перв. дв.: 1 вод. турб., 30 л. с. Мощн. электро-генер.: 22 квт. Ток пост. Напряж. 230/2 x 110 вольт.

Кизин-Арват, Полторацкого у., ст. Кизил Арват, Ср.-Аз. ж. д. Перв. дв.: нефт. Мощн. электро-генер.: 50 квт.

Красноводск, Красноводского у.; ст. Красноводск, Ср.-Аз. ж. д. Перв. дв.: нефт. Мощн. электро-генер.: 100 квт.

Полторацк, Полторацкого у.; ст. Полторацк, Ср.-Аз. ж. д. Перв. дв.: диз. Мощн. электро-генер.: 198 квт. Ток пост. Напряж. 220 вольт. 1913.

Полторацк, Полторацкого у.; ст. Полторацк, Ср.-Аз. ж. д. Мощн. электро-генер.: 50 квт.

Полторацк. Мощн. электро-генер.: 20 квт.

Теджен; ст. Теджен, Ср.-Аз. ж. д. Перв. дв.: нефт. Мощн. электро-генер.: 27 квт. Ток пост. Напряж. 220.

ЛЕСНАЯ И ДЕРЕВООБРАБАТЫВАЮЩАЯ ПРОМЫШЛЕННОСТЬ.

РСФСР.

АРХАНГЕЛЬСКАЯ ГУБ.

Государственные.

Лесопильный з-д Архангельской Государственной Строительной Конторы «Архстрой». Г. Архангельск, 5-я верста. Раб. — 5. Двиг. — 1 пар., мощн. — 8 л. с.

Лесопильный з-д № 1 «Красный Деревообделочник» Лесосмолсоюза (б. Рыниных). Г. Архангельск, 12-я верста; п. о. Варавинское; прист. и ст. Архангельск, Сев. ж. д. Раб.—500. Двиг.—1 пар., мощн.—205 л. с.

Лесопильный з-д № 2 Лесосмолсоюза (б. Кобылина и Лунда). Г. Архангельск, 9-я верста. Раб. — 500. Двиг. — 1 пар., мощн. — 300 л. с.

Лесопильный з-д № 3 им. Ленина Треста «Северолес» (б. Суркова). Г. Архангельск, 6-я верста. Раб. — 960. Двиг. — 3 пар., мощн. — 1480 л. с.

Лесопильный з-д № 4 «Красный Раскат» Треста «Северолес». С. Бакарица, Архангельского у.; п. о. Исакогорское; ст. Бакарица, Сев. ж. д. Раб. — 400. Двиг. — пар., мощн. — 200 л. с.

Лесопильный з-д № 4 Акц. О-ва «Русснорвеголес». Г. Онега. Раб. — 1055. Двиг.— 8 пар., мощн. — 273 л. с.

Лесопильный з-д № 5 Треста «Северолес». С. Цигломень, Архангельского у.; п. о. и ст. Архангельск, Сев. ж. д. Раб. — 800. Двиг. — 1 пар., мощн. — 200 л. с.

Лесопильный з-д № 6 Треста «Северолес» (б. Чудинова, А. С.). С. Цигломень, Архангельского у.; п. о. и ст. Архангельск. Сев. ж. д. Раб. — 400. Двиг. — 1 пар. мощн. — 250 л. с.

Лесопильный з-д № 7 «Красная Звезда» Треста «Северолес» (б. Кыркалова). С. и п. о. Кегостров, Архангельского у.; прист. и ст. Архангельск, Сев. ж. д. Раб. — 250. Двиг. — 1 пар., мощн. — 200 л. с.

Лесопильный з-д № 8 им. Воровского Северного Комбината. Г. Архангельск, Соломбала, 8. Раб. — 562. Двиг. — 1 пар., 2 электромот., мощн. — 165 л. с.

Лесопильный з-д № 9 «Пролетарий» Треста «Северолес». С. Кузнечиха, Банная речка, Архангельского у.; п. о. и ст. Архангельск, Сев. ж. д. Раб. — 159. Двиг. — 1 пар., мощн. — 480 л. с.

Лесопильный з-д № 12 им. Володарского Треста «Северолес» (б. Пеца). С. Остров Хабарка, Архангельского у.; п. о. Соломбальское; ст. Архангельск, Сев. ж. д. Раб.— 319. Двиг. — 1 пар., мощн. — 964 л. с.

Лесопильный з-д № 14 им. Маслова, Треста «Северолес» (б. Кыркаловых). С. Маймакса, Архангельского у.; п. о. Соломбала; прист. и ст. Архангельск, Сев. ж. д. Раб. — 445. Двиг. — 1 пар., мощн. — 292 л. с.

Лесопильный з-д № 15 «Красный Профинтерн» Треста «Северолес» (б. Артели лесорубов). С. Маймакса, остров Бревенкин, Архангельского у.; п. о. Соломбала; прист. и ст. Архангельск, Сев. ж. д. Раб. — 800. Двиг. — 1 пар., мощн. — 250 л. с.

Лесопильный з-д № 23 Акц. О-ва «Руссголландлес» (б. Альциуса). Г. Архангельск, с. Маймакса; п. о. Левачево. Раб. — 844. Двиг. — 1 электромот., мощн. — 505 л. с.

Лесопильный з-д № 24 Треста «Северолес» (б. Волкова). С. Маймакса, Архангельского у.; п.-т. о. и ст. Архангельск, Сев. ж. д. Раб. — 441. Двиг. — 2 пар., 5 электромот., мощн. — 1496 л. с.

Лесопильный з-д № 25 Треста «Северолес» (б. Вальневых). С. Маймакса, Архангельского у.; п. о. Левачево; прист. и ст. Архангельск, Сев. ж. д. Раб. — 842. Двиг. — 2 пар., мощн. — 2640 л. с.

Лесопильный з-д № 26 «III Интернационал» Треста «Северолес» (б. Стюарта и К-о). С. Маймакса, Архангельского у.; п. о. Левачево; прист. и ст. Архангельск, Сев. ж. д. Раб. — 545. Двиг. — 1 пар., мощн. — 300 л. с.

Лесопильный з-д № 27 «Коммунар» Треста «Северолес» (б. Прютца). С. Маймакса, Архангельского у.; п. о. Левачево; прист. и ст. Архангельск, Сев. ж. д. Раб. — 456. Двиг.—1 пар., 1 электромот., мощн.—204 л. с.

Лесопильный з-д № 29 Акц. О-ва «Руссанглолес». (б. Шалыта). Г. Архангельск, Кузнечиха. Раб. — 800. Двиг. — 1 пар., мощн. — 250 л. с.

Лесопильный з-д № 32 Акц. О-ва «Русснорвеголес». Г. Онега. Раб. — 432. Двиг.— 4 пар., 2 электромот., мощн. — 399 л. с.

Лесопильный з-д № 36 Акц. О-ва «Русснорвеголес». Г. Онега. Раб. — 177. Двиг.— 1 пар., мощн. — 30 л. с.

Лесопильный з-д № 48 Треста «Северолес» (б. Ружниковых). С. Каменка, 7-я верста от Мезени, Мезенского у.; п. о. и прист. Мезень. Раб. — 200. Двиг.—1 пар., 1 электромот.

Лесопильный з-д № 49 Треста «Северолес» (б. Русанов и Сын). С. Окуловское, Мезенского у.; п. о. и прист. Мезень. Раб. — 1200. Двиг. — 1 пар., 1 электромот.

Лесопильный з-д Пинежского Уисполкома Северного Комбината (б. Володиных). Г. Пинега. Раб. — 10. Двиг. — 1 пар., мощн. — 60 л. с.

Лесопильный з-д Управления Электротехнических Предприятий. Г. Архангельск, Бык. Раб. — 190. Двиг. — 4 электромотора, мощн. — 220 л. с.

Лесопильный з-д Управления Электротехнических Предприятий. Г. Архангельск, Набережная Сев. Двины. Раб.—30. Двиг.— 2 электромот., мощн. — 115 л. с.

Лесозаготовительная контора «Водосвета» Управления Электротехнических Предприятий. С. Н. Паленьга, Архангельского у.; п. о. и прист. Усть-Пинега. Раб. — 285.

Лесозаготовка лесорайона реки Емцы Северного Комбината. С. Усть-Мехреньга, Архангельского у.; п. о. Селецкая; ст. Емца, Сев. ж. д. Раб. — 220.

Лесозаготовка Карпогорского Лесничества Губземуправления. С. Карпогоры, Пинежского у.; п. о. Карпогоры. Раб. — 166.

Лесозаготовка Карпогорского Лесорайона Треста «Северолес». С. Карпогоры, Пинежского у.; п. о. Карпогоры. Раб. — 850.

Лесозаготовка Кеницкого Лесорайона Треста «Северолес». С. Чухчерма, Архангельского у.; п. о. Холмогоры; прист. Чухчерма. Раб. — 147.

Лесозаготовка Кеницкого Лесоучастка Треста Северного Комбината. С. Чухчерма, Архангельского у.; п. о. Холмогоры; прист. Чухчерма. Раб. — 262.

Лесозаготовка Кехоцкого Лесозаготовительного Района Треста «Северолес». Дер. Чевакино, Архангельского у.; п. о. Кехоцкая; прист. и ст. Архангельск, Сев. ж. д. Раб. — 200.

Лесозаготовка Кузоменского Лесорайона Треста «Северолес». Дер. Остров, Пинежского у.; п. о. Леуновское; прист. Кузомень. Раб. — 300.

Лесозаготовка Лайского Лесорайона Треста «Северолес». С. Лая, Архангельского у.; п.-т. о. и ст. Архангельск, Сев. ж. д. Раб. — 150.

Лесозаготовка Лесной Биржи Акц. О-ва «Руссанглолес». Затон Исакогорка, Архангельского у.; п. о. и ст. Исакогорка, Сев. ж. д. Раб. — 140.

Лесозаготовка Лодемского Лесорайона Треста «Северолес». С. Лодьма, Архангельского у.; п. о. Часовенская; прист. и ст. Архангельск, Сев. ж. д. Раб. — 300.

Лесозаготовка Мезенского Лесорайона Треста «Северолес». С. Усть-Вашка, просп. Революции, Мезенского у.; п. о. Лешуконское. Раб. — 460.

Лесозаготовка Мезенского Лесорайона Треста «Северолес». С. Койнасс, Мезенского у.; п. о. Лешуконское; прист. Мезень. Раб.— 300.

Лесозаготовка Мехренгского Лесорайона Треста «Северолес». С. Кочмаское, Архангельского у.; п. о. и ст. Плесецкая, Сев. ж. д. Раб. — 450.

Лесозаготовка Озерного Лесорайона Треста «Северолес». С. Большие Озерки, Архангельского у.; п. о. и ст. Обозерское, Сев. ж. д. Раб. — 500.

Лесозаготовка Пинежского Лесорайона Треста «Северолес». С. Чешагоры, Труфаногорской вол., Пинежского у.; п. о. Пирименская; прист. Пиримень. Раб. — 500.

Лесозаготовка Пинежского —Лесорайона Треста «Северолес». Г. Пинега, Пинежского у. Раб. — 470.

Лесозаготовка Пингишенского Лесорайона Треста «Северолес». С. Пингишенское, Архангельского у.; п. о. и ст. Емца, Сев. ж. д. Раб. — 463.

Лесозаготовка Ракульского Лесорайона Треста «Северолес». С. Ракула, Архангельского у.; п. о. и прист. Ракула. Раб. — 395.

Лесозаготовка Емецкого Лесорайона Треста «Северолес». С. Сельцо, Архангельского у.; п. о. Селецкое; прист. Емецк. Раб. — 400.

Лесозаготовка Лесной Биржи Треста «Северолес». Затон Исакогорка, Архангельского у.; п. о. и ст. Исакогорка, Сев. ж. д. Раб. — 100.

Лесозаготовка Сурского Лесорайона Треста «Северолес». С. Сура, Пинежского у.; п. о. и прист. Сура. Раб. — 1000.

Лесозаготовка Топецкого Лесорайона Треста «Северолес». С. Топса, Шенкурского у.; п. о. Яковлевское. Раб. — 253.

Лесозаготовка Устьпинежской Лесостоянки Треста «Северолес». С. Устьпинега, Архангельского у.; п. о. и прист. Устьпинега. Раб. — 389.

Лесозаготовка Шетогорского Лесничества Губземуправления. С. Карпогоры, Пинежского у.; п. о. Карпогорское. Раб. — 85.

Столярная мастерская Архангельской Государственной Строительной Конторы. Г. Архангельск, Банный остров. Пр-ство мебели. Раб. — 34. Двиг. — 1 электромот., мощн. — 30 л. с.

Кооперативные.

Бондарное пр-ство Залывского С.-Х. Т-ва. Архангельский у.; п. о. Холмогоры; ст. Архангельск, Сев. ж. д. Пр-ство посуды для молочных продуктов. Раб. — 6.

Бондарное пр-ство Блудковская Бондарная Трудовая Кооперативная Артель. С. Блудковское, Средне-Важской вол., Шенкурского у.; п. о. Шенкурск; прист. Шенкурск. Пр-ство посуды и частей к с.-х. орудиям. Раб. — 50.

Лесопильный з-д Жабоконской Трудовой Артели. С. Покшеньга, Пинежского у.; п. о. Карпогоры. Раб. — 7. Двиг. — 1 пар., мощн. — 6 л. с.

Лесопильный з-д «Работник» С.-Х. Произв. Артели «Работник» (б. Уранов Рудник СНХ). С. Цимола, Пинежского у.; п. о. и прист. Пинега. Раб. — 6. Двиг. — 1 пар., мощн. — 15 л. с. (Аренд.).

Лесопильный Сурский з-д Сурского кооператива (б. Сурского монастыря). С. Сура, Пинежского у.; п. о. и прист. Сура. Раб.—30. Двиг. — 1 пар., мощн. — 12 л. с.

Лесозаготовка Великодворской Лесной Артели. С. Прилуцкое, Архангельского у.; п. о. Емца; прист. Емецк. Раб. — 52.

Лесозаготовка Верхне-Паленьгской Лесорубочной Артели. С. Верхняя Поленьга, Архангельского у.; п. о. и прист. Устьпинега. Раб. — 46.

Лесозаготовка Нижне-Паленьгской Биржи Лесосмолсоюза. С. Нижняя Паленьга, Архангельского у.; п. о. и прист. Устьпинега. Раб. — 260.

Плотничное пр-ство Никольской Плотничной Артели. Д. Нюнячa, Велико-Николаевской вол., Шенкурского у.; п. о. Шенкурск; прист. Шенкурск. Пр-ство барж. Раб.—20.

Частные.

Плотничное пр-ство Попова И. А. и Самарханова К. Г. Архангельск, Поморская, 42. Раб. — 14.

БРЯНСКАЯ ГУБ.

Государственные.

Лесопильный з-д № 2 Треста «Брянсклес». Г. Брянск, берег р. Десны. Раб. — 30. Двиг. — 1 пар.. мощн. — 75 л. с.

Лесопильный з-д № 12 «Брянсклеса» (б. Людковского). (Консерв.).

Лесопильный з-д № 20 «Брянсклеса» (б. Людинковский казенный з-д). При ст. Клетня, М.-Б.-Б. ж. д.; п. о. Людинка. Раб. — 67. Двиг. — 2 пар., мощн. — 97 л. с.

Лесопильный Снежитский з-д № 21 Брянского Лесотдела. При ст. Снежка, М.-Б.-Б. ж. д. Раб. — 100. Двиг. — 1 пар., мощн. — 25 л. с.

Лесопильный Алтуховский з-д № 23 Треста «Брянсклес» (б. Романова М. А.). При ст. Алтухово, М.-К.-В. ж. д.; п. о. Алтухово. Раб. — 104. Двиг. — 2 пар., мощн.—118 л. с.

Лесопильный Бытошевский з-д Треста Мальцевских з-дов. С. Бытош, Бежецкого у.; п. о. и ст. Бытош, Мальц. ж. д. Раб. — 40. Двиг. — 4 электромот., мощн. — 87 л. с.

Лесопильный з-д Брассовского С.-Х. и Лесного Техникума (б. Романова Л. А.). Ст. Брасово, М.-К.-В. ж. д.; п. о. Брасово. Раб. — 100. Двиг. — 6 электромот., мощн. — 100 л. с.

Лесопильный Бело-Бережский з-д Брянского Лесотдела (б. Яковлева Н. И.). С. Белые Берега, Бежецкого у.; п. о. и ст. Белые Берега, М. Б. Б. ж. д. Раб. — 100. Двиг. — 1 пар., мощн. — 25 л. с.

Лесопильный Думинический з-д «Термолицстроя». При ст. Думиничи, М.-К.-В. ж. д. Жиздринского у.; п. о. Думиничи. Двиг. — 1 пар., мощн. — 42 л. с.

Лесопильный Дятьковский з-д Треста Мальцевских з-дов (б. Дятьковский Лесопильный завод Акц. О-ва Мальцевских з-дов). С. Дятьково; п. о. и ст. Дятьково, Мальц. ж. д. Раб. — 77. Двиг. — 1 электромот., мощн. — 50 л. с.

Лесопильный з-д Жиздринского Лесничества (б. Басковича Н. С. и Хазанова Х. Б.). Д. Большой Крупец, Жиздринской вол., Бежецкого у.; ст. Пильшино, Зап. ж. д.; п. о. Жирятино. Раб. — 25. Двиг. — 1 пар., мощн. — 20 л. с.

Лесопильный Людиновский з-д Треста Мальцевских з-дов (б. Акц. О-ва Мальцевских з-дов). С. Людиново; п. о. и ст. Людиново, Мальц. ж. д. Раб. — 35. Двиг.—1 пар., мощн. 46 л. с.

Лесопильный з-д Песоченской Фаянсовой ф-ки Треста Мальцевских з-дов (б. фаянсовой ф-ки Кузнецова, Н. С.). С. Песочня, Бежецкого у.; п. о. и ст. Песочня, Урицк. ж. д. Раб. — 14. Двиг. — 1 пар., мощн. — 50 л. с.

Лесопильный Холлический з-д Топливнолесного отдела М.-К.-В. ж. д. (б. Мих. Романова). П. о. и ст. Холличи, М.-К.-В. ж. д. Раб. — 54. Двиг., мощн. — 18 л. с.

Лесозаготовка «Брянсколеса». При ст. Олсуфьево, М.-Б.-Б. ж. д.; Бежецкий у.; п. о. Олсуфьево. Раб. — до 150.

Лесозаготовка Косновского Лесничества Брянского Гублесотдела (б. Косновского л-ва). Пос. Людинка, Лесная ул.; ст. Клетня, М.-Б. Б. ж. д.; п. о. Людинковское. Раб. — 26.

Лесоразработка «Брянсколеса». Акулицкая лесная дача, Бежецкого у.; ст. Клетня, М.-Б.-Б. ж. д.; п. о. Людинка. Раб. — 100.

Лесоразработка Думинического Лесничества Гублесотдела (б. Думинического Л-ва). П. о. и ст. Думиничи, М.-К.-В. ж. д. Раб.— до 30.

Лесоразработка Жиздринского Лесничества Гублесотдела (б. Жиздринского Л-ва). Ст. Палики. М.-К.-В. ж. д.; п. о. Думиничи. Раб. — до 30.

Лесоразработка Плохинского Лесничества Брянского Лесотдела. С. Сусей, Жиздринского у.; ст. Думиничи, М.-К.-В. ж. д.; п. о. Плохино. Раб. — 20.

Лесоразработка при Куинском Лесничестве Брянского Лесотдела. С. Кудрявец, Жиздринского у.; ст. Судимир, М.-К.-В. ж. д.; п. о. Плохино. Раб. — 50. Двиг. — 1 пар.

Лесоразработка при Тургеневском Лесничестве Брянского Лесотдела. С. Клен, Жиздринского у.; ст. Хотынец. М.-Б.-Б. ж. д.; п. о. Еленский Завод. Раб. — 20.

Лесоразработка при Фастовическом Лесничестве Брянского Лесотдела. С. Тросна; ст. Хотынец, М.-Б.-Б. ж. д.; п. о. Еленский Завод. Раб. — 120.

Стружечный з-д № 10 Треста «Брянсклес» (б. Басса, М. Б.). Ст. Акуличи, М.-Б.-Б. ж. д.; п. о. Людинка. Раб. — 60. Двиг. — 1 пар., мощн. — 60 л. с.

Кооперативные.

Лесопильный Теребушинский з-д Чухро-Ямно-Погощенского Кооперативного Т-ва (б. Соболева, Г. А.). Д. Теребушка, Севского у.; п. о. и ст. Холмечи, М.-К.-В. ж. д. Раб. — 25. Двиг. — 1 пар., мощн. — 16 л. с.

Лесоразработка Кооперативного Т-ва «Красный Кустарь». С. Суземка, Суземской вол., Севского у.; п. о. и ст. Суземка. М.-К.-В. ж. д. Раб. — 71.

Столярно-кузнечная мастерская Климовской Трудовой артели «Трудовик». (Смотр. Металлообрабат. промышл.).

Частные.

Лесопильный Радутинский з-д № 22 Боголюбского М. С. (б. Черняка). С. Кокоревка, Суземской вол.; Севского у.; разъезд Кокоревка, М.-К. ж. д.; п. о. Холмечи. Раб. — 32. Двиг.—1 пар., мощн.—45 л. с. (Аренд.).

Лесопильный з-д Коростелева, Е. И. (б. его же). Посел. Людинка, Бежецкого у.; ст. Клетня, М.-Б.-Б. ж. д.; п. о. Людинка. Раб.— 12. Двиг. — 1 пар., мощн. — 12 л. с.

Лесопильный з-д Почепского Простого Промышленного Т-ва Мелехина, Л. П., Мазарского, М. Н. и Агранова, С. Д. (б. Масло-завод Ошерова). Г. Почеп, Завокзальная ул., 12. Раб. — 22. Двиг. — 1 пар., мощн. — 16 л. с.

Лесопильный з-д Рамазанова, Н. (б. Боева, П. М.) Г. Карачев, близ станции. Раб. — 26. Двиг. — 1 пар., мощн. — 35 л. с.

Лесопильный Хвостовический з-д Фрадкина, Н. Е. (б. Меньшикова, И. Л.). С. Хвостовичи, Жиздринского у.; ст. Судимир, М.-К.-В. ж. д.; п. о. Милеево. Двиг.—1 пар., мощн. — 35 л. с. (Аренд.).

Лесоразработка при Хинельском Лесничестве Хайкина, С. А. С. Хинель, Хинельское Лесничество, Севского у.; ст. Хутор-Михайловский, М.-К.-В. ж. д.; п. о. Подывотье. Раб. — 25.

Стружечный з-д Этингера и Раера «Мурачевский» (б. Каншина). При ст. Зикеево, М.-К.-В. ж. д.; Жиздринского у.; п. о Зикеево. Раб.—70. Двиг.—1пар.,мощн. 30 л. с.

ВЛАДИМИРСКАЯ ГУБ.

Государственные.

Катушечная Савинская Гос. ф-ка Катушечного Треста. С. Обедово, Ковровского у.; п. о. Вознесенское. Пр-ство катушек и челноков. Раб. — 500. Двиг. — 2 пар., мощн. — 170 л. с.

Катушечная Савинская Гос. ф-ка. С. Куницино, Ковровского у.; п. о. Вознесенье. Пр-ство катушек и челноков. Раб. — 1000. Двиг. — 1 пар., мощн. — 250 л. с.

Лесопильный Болотский з-д «Волго-Она-Леса». С. Болотское, Судогожского у. Раб.— 220. Двиг. — 1 пар., мощн. — 20 л. с.

Лесопильный Будеевический з-д Владимирского Леспромтопа. С. Будеевичи, Ягодинской вол., Судогожского у. Раб. — 47. Двиг. — 1 пар., мощн. — 8 л. с.

Лесопильный Боглачевский з-д Владимирского Леспромтопа. Ст. Головино, Ряз.-Ур. ж. д. Раб. — 125. Двиг. — 1 пар.

Лесопильный з-д им. Шляпникова Владимирского Леспромтопа. Ст. Волосатая, Муром. ж. д. Раб. — 50. Двиг. — 2 пар., мощн. — 58 л. с.

Лесопильный Вежниковский з-д Владимирского Леспромтопа. Д. Вежники, Большарецкой вол., Судогожского у. Двиг. — 2 пар., мощн. — 20 л. с.

Лесопильный з-д «Демьяново» Управления Делами Председателя РВСР. Д. Вороново, Нагорьевской вол., Переславского у.; п. о. Нагорье. Раб. —30. Двиг.—1 пар., мощн.— 13,5 л. с.

Лесопильный з-д Владимирского Леспромтопа. Г. Киржач, Александровского у. Раб.— 31. Двиг. — 1 пар., мощн. — 8 л. с.

Лесопильный з-д Владимирского Леспромтопа. Пос. Савино, Ковровского у. Раб.—54. Двиг. — 1 пар., мощн. — 35 л. с.

Лесопильный з-д Гусевского Госкомбината. Г. Гусь - Хрустальный, Владимирского у. Раб. — 41. Двиг. — 1 пар., мощн. — 35 л. с.

Лесопильный Дубровский з-д Владимирского Леспромтопа. Д. Кондраково, Дубровской вол., Муромского у. Раб. — 50. Двиг.— 1 пар., мощн. — 16 л. с.

Лесопильный Золотковский з-д Меленковского Уисполкома. С. Золотковское, Меленковского у. Раб. — 50. Двиг. — 1 пар., мощн. — 40 л. с.

Лесопильный Золотковский з-д Меленковского Уисполкома. С. Золотковское, Меленковского у. Раб. — 52. Двиг. — 1 пар., мощн. — 30 л. с.

Лесопильный Комиссаровский з-д «Призыв» Владимирского Леспромтопа. Прист. Комиссаровка, М.-Кур. ж. д. Арсамакской вол., Судогодского у. Раб. — 58. Двиг. — 1 пар., мощн. — 90 л. с.

Лесопильный з-д ф-ки «Коммунистический Авангард». С. ф - ки «Коммунистический Авангард», Владимирского у.; п. о. и ст. Ундол, М.-Кур. ж. д. Раб. — 31. Двиг. — 1 пар., мощн. — 14 л. с.

Лесопильный Ликинский з-д «Волго-Ока-Леса». С. Ликино, Судогодского у. Раб. — 116. Двиг. — 1 пар., мощн. — 15 л. с.

Лесопильный Екатерининский з-д Лучковской группы з-дов Треста «Северопатока». Г. Юрьев, Юрьевского у.; п. о. Сила. Раб. — 12. Двиг. — 1 пар., мощн. — 16 л. с.

Лесопильный Симский з-д Лучковской группы з - дов Треста «Северопатока». Г. Юрьев, Юрьевского у.; п. о. Сима. Раб. — 12. Двиг. — 1 пар., мощн.—16 л. с.

Лесопильный Мостовский з-д Владимирского Леспромтопа. Село М. Мосты, Вязниковского у. Раб. — 150. Двиг. — 1 пар., мощн. — 155 л. с.

Лесопильный Монаковский з-д Владимирского Леспромтопа. С. Монаково, Муромского у. Раб. — 70. Двиг. — 1 пар., мощн.— 60 л. с.

Лесопильный Неклюдовский з-д Владимирского Леспромтопа. С. Неклюдово, Александровской вол., Судогодского у. Раб. — 43. Двиг. — 1 пар., мощн. — 18 л. с.

Лесопильный Новенький з-д Владимирского Стеклотреста. Новенький Завод, Черсевской вол., Меленковского у.; п. о. Занольнское.

Лесопильный з-д Юрьевского Отместхоза. Г. Юрьев. Раб. — 30.

Лесопильный з-д «Объединение» Александровского Комбината «Промторг». Д. Никифорово, Александровского у.; п. о. Киржач Раб. — 12. Двиг. — 1 вод., мощн. — 8 л. с.

Лесопильный Передельский з-д «Волго-Ока-Леса». С. Передел, Судогодской вол., Судогодского у. Раб. — 50. Двиг. — 1 пар., мощн. — 20 л. с.

Лесопильный Прикляземский з-д Владимирского Леспромтопа. С. Закляземский Бор, Вязниковского у.; п. о. Ильино. Раб. — 114. Двиг. — 1 пар., мощн. — 25 л. с.

Лесопильный Прикляземский з-д «Светлых» Владимирского Леспромтопа. С. Закляземский Бор, Вязниковского у; п. о. Ильино. Двиг. — 1 пар., мощн. — 25 л. с.

Лесопильный Тихоновский з-д Владимирского Леспромтопа. С. Тихоново, Ягодинской вол., Судогодского у.; п. о. Черусть. Раб. — 46. Двиг. — 1 пар., мощн. — 10 л. с.

Лесопильный з-д № 1 «Укрепление Коммунизма» Владимирского Стеклотреста. Завод Иванищи, Александровской вол., Судогодского у.; п. о. Неклюдово. Раб. — 35. Двиг. — 1 пар., мощн. — 10 л. с.

Лесопильный з-д № 2 «Укрепление Коммунизма» Владимирского Стеклотреста. При **Стекольном з-де «Укрепление Коммунизма»**. Александровской вол., Судогодского у.; п. о. Неклюдово. Раб. — 26. Двиг. — 1 пар., мощн. — 10 л. с.

Лесопильный Уршельский з-д при Стеклозаводе Гусевского Комбината. Завод Уршел, Ягоринской вол., Судогодского у.; п. о. Черусти. Раб. — 65. Двиг. — 1 пар., мощн — 10 л. с.

Лесопильный Средне - Храповицкий з-д Меленковского Уисполкома. Ново-Реберский Завод Бутылицкой вол., Меленковского у.; п. о. Бутылицкое. Раб. —45. Двиг. — 1. пар., мощн. — 18 л. с.

Лесопильный Черустинский з-д Владимирского Леспромтопа. С. Черусти, Ягодинской вол., Судогодского у. Раб. — 47. Двиг. — 1 пар., мощн. — 10 л. с.

Лесопильный Эсинский з-д Владимирского Леспромтопа. Ст. Эсино, Мур. ж. д., Судогодского у. Раб. — 31. Двиг. — 1 пар., мощн. — 45 л. с.

Лесоразработка «Волго-Ока-Леса» С. Храповицкое, Судогодского у.; п. о. Ликинское. Раб. — 40.

Лесоразработка 17 - го Баглачевского пр-ственного участка «Москвотопа». С. Неклюдово, Александровской вол., Судогодского у. Раб. — 70.

Лесоразработка Владимирского заготовительного участка «Волго-Ока-Леса». Закольнинская вол., Меленковского у.

Лесоразработка Закольнинского заготовительного района Москвотопа. Закольнинская вол., Меленковского у. Раб. — 120.

Лесоразработка Конновской Лесозаготовительной конторы Муромской группы Льняных ф-к. С. Конново, Ляховской вол., Меленковского у.; п. о. Ляхи.

Лесоразработка Киржачского Лесничества Владимирского Лесозаготовительного Отдела. Г. Киржач, Александровского у.

Лесоразработка 16-го пр-ственного участка «Москвотопа». С. Пичутино, Черавской вол., Меленковского у. Раб. — 80.

Лесоразработка Городищенской Мануфактуры Орехово-Зуевского Треста. Киржачское Лесничество, Александровского у.; п. о. Киржач. Раб. — 25.

Лесоразработка 2-го Рязано-Владимирского пр-ственного района «Москвотопа». С. Черусти, Ягодинской вол., Судогодского у; п. о. Черусти. Раб. — 140.

Лесоразработка Тасинского Лесничества Владимирского Гублесотдела. С. Черусти, Ягодинской вол., Судогодского у. Раб —50.

Лесоразработка Флорищевского участка Гостреста «Волго-Ока-Леса». Ст. Ильино, М.-К. ж. д., Вязниковского у. Раб. — 244.

Токарный по дереву з-д им. Краснова Владимирского Губсовнархоза. С. Романки, Тынцевской вол., Ковровского у. Пр-ство бобин для прядильных ф-к. Раб. — 21. Двиг. — 1 пар., мощн. — 40 л. с.

Кооперативные.

Деревообделочная Гусевская Артель. С. Гусь-Баташев, Меленковского у. Пр-ство мебели и токарных станков. Раб. — 60.

Лесопильный з-д Муромлессоюза. Д. Неклюдово, Драчевской вол., Меленковского у.; Раб. — 80. Двиг. — 1 пар., мощн. — 35 — 40 л. с.

Лесоразработка Полесковского Сельского Крестьянского Комитета Взаимопомощи. С. Поминки, Муромского у.; п. о. Поминки. Раб. — 21.

Лопат. пр-ство 1 Жиловской Лопатной Артели. Пос. «Памяти Ленина», Популинской вол., Меленковского у.; п. о. Кондаково. Раб. — 11.

Плотничное пр-ство Рязанцевской кооперативной артели строительных работников. Пос. Рязанцево, Переславского у.; п. о. Рязанцево. Пр-ство срубов и ремонта построек. Раб. — 54.

Лесозаготовительный п / Отдел
ВЛАДИМИРСКОГО ГУБЛЕСОТДЕЛА
г. Владимир, ул. Ленина, д. № 6.

Принимает заказы и производит продажу дров и лесоматериалов как в гор. Владимире, так и в местах разработок.

Госучреждениям, кооперации, рабочим и служащим на льготных условиях.

Завгублесотделом **Полетаев.**

Завлесозагот. п/Отделом **Зеленин.**

355

Санное пр-ство Алешупинского Сельского Крестьянского Комитета Взаимопомощи. Д. Алешупино, Муромского у.; п. о. Фоминки. Раб. — 18.

Сундучное пр-ство Больше-Загоринской Трудовой Артели. Д. Поляны, Муромского у.; п. о. Озяблицкий погост. Раб. — 23.

Сундучное пр-ство Варежской Сундучной Артели. С. Вареж, Муромского у.; п. о. Озяблицкий погост. Раб. — 35.

Сундучное пр-ство Чулковской Кустарной Артели. С. Чулково, Муромского у.; п. о. Озяблицкий погост. Раб. — 45.

Челночно-токарная мастерская Т-ва челночно - механических изделий «Кустарь». С. Жабриха, Савинской вол., Ковровского у. Пр-ство челноков и шпринков для ткацких ф-к. Раб. — 30. Двиг. — 1 внутр. сгор., мощн. — 25 л. с.

Экипажная мастерская Горячевской Трудовой Экипажной Артели. С. Горячево, Алексинской вол., Ковровского у. Раб. — 15.

Частные.

Лесоразработка Бочкова, Ф. Т. Старковское Лесничество, Вязниковского у.; п. о. Ильино. Пр-ство заготовки лесных материалов, дров и угля. Раб. — 7.

Токарная мастерская Правдиных, Н. П., С. П. и А. П. Смирнова. С. Объедово, Тынцевской вол., Ковровского у.; п. о. Вознесенье. Пр-ство катушек для прядильных ф-к. Раб. — 8. Двиг. — 1 внутр. сгор., мощн. — 8 л. с.

Челночно - токарная мастерская Т-ва Астафьевых, Ф. П. и Д. Ф. С. Ростилково, Тынцевской вол., Ковровского у.; п. о. Вознесенье. Пр-ство челноков для ткацких ф-к.

Раб. — 30. Двиг. — 1 внутр. сгор., мощн. — 20 л. с.

Челночно-токарная мастерская Т-ва челночных изделий «Кустарь» Агрикова, А. И. С. Савино, Савинской вол., Ковровского у. Пр-ство челноков для ткацких ф-к. Раб. — 30. Двиг. — 1 внутр. сгор., мощн. — 25 л. с.

Челночно-токарная мастерская Т-ва челночно-механических изделий «Кустарь» Астафьева, И. П. С. Объедово, Тынцевской вол., Ковровского у.; п. о. Савино. Пр-ство челноков для ткацких ф-к. Раб.—50. Двиг.— 1 внутр., сгор., мощн. — 12 л. с.

Челночно-токарный з-д бр. Кузнецовых А., В. и К. С. Жабриха, Савинской вол., Ковровского у.; п. о. Савино. Пр-ство челноков для ткацких ф-к. Раб. — 41. Двиг. — 1 внутр. сгор., мощн. — 25 л. с.

Челночно-токарная мастерская Мальцева, А. И. С. Объедово, Тынцевской вол., Ковровского у.; п. о. Савино. Пр-ство челноков для ткацких ф-к. Раб. — 17. Двиг. — 1 внутр. сгор., мощн. — 15 л. с.

Челночный з-д Т-ва Кудрякова, П. И. и Рогова, В. И. С. Агрофелино, Тынцевской вол., Ковровского у.; п. о. Вознесенье. Пр-ство челноков для ткацких ф-к. Раб. — 10. Двиг. — 1 внутр. сгор., мощн. — 6 л. с.

ВОЛОГОДСКАЯ ГУБ.

Государственные.

Лесопильный № 1 з-д «Деревообделочник» треста «Вологдолес» (б. Малютина и С-я). Близ ст. Сухона, Сев. ж. д.; п. о. Сухонское. Раб. — 196. Двиг. — 2 пар., мощн. — 190 л. с.

Лесопильный з-д и мельничное отделение Грязовецкого Местхоза. С. Грязовец, ул. 1-го Мая, 24; п. о. и ст. Грязовец, Сев. ж. д. Раб. — 5. Двиг. — 2 пар., мощн. — 60 л. с.

Лесопильный з-д «Красный Экспортер» Треста «Вологдолес» (б. т/д. «Стевени»). С. Устье; п. о. и прист. Устье. Раб. — 168. Двиг. — 1 пар., мощн. — 135 л. с.

Лесопильный з-д «Коммунар» Гостреста «Вологдолес» (б. т/д. «Стевени»). С. Скребихово, Пятовской вол.; прист. Тотьма. Раб.— 144. Двиг. — 1 пар., мощн. — 65 л. с.

Лесопильный з-д Сухонских ф-к «Сокол» Центробумтреста (б. Т-во Сурков и Шергольд). С. и п. о. ф-ка «Сокол», ст. Сухона, Сев. ж. д. Раб. — 110. Двиг. — 15 пар., мощн. — 440 л. с.

Кооперативные.

Лесопильный Харовский з-д «Кубинлессоюза», при ст. Харовская, Сев. ж. д. П. о. Харовское. Раб. — 11. Двиг. — 1 пар., мощн. — 45 л. с.

Столярная мастерская Тотемского Райсоюза Кооперативов. Г. Тотьма. Раб. — 13. Двиг. — 1 электромот., мощн. — 13 л. с.

Частные.

Лесозаготовка Гурвича, С. С. При ст. Лежа, Сев. ж. д.; п. о. и ст. Лежа. Раб. — 12.

ВОРОНЕЖСКАЯ ГУБ.

Государственные.

Лесопильный з-д «Красный Октябрь». С. Бор, Воронежского у.; п. о. Графское. Раб — 120. Двиг. — 2 пар., мощн.—60 л. с.

Мебельно-механическая ф-ка «Красный Деревообделочник» Воронежского Губкоммунотдела. Г. Воронеж, ул. Кольцова, 15. Раб. — 150. Двиг. — 2 внутр. сгор., мощн.— 30 л. с.

Кооперативные.

Лесопильный з-д Усманского Кредитного Т-ва. С. Кульково, Усманского у.; п. о. Дряздинское. Раб. — 37. Двиг. — 1 внутр. сгор., мощн. — 18 л. с.

ВЯТСКАЯ ГУБ.

Государственные.

Лесопильный Калининский з-д Вятского Губсовнархоза. С. Калинино, Малмыжской вол., Малмыжского у. Раб. — 10. Двиг. — 1 пар.

Лесопильный з-д № 1 Треста «Севвостлес». Д. Коноваловская, Вятского у.; п. о. Котинкино. Раб. — 20.

Лесопильный Вятский з-д № 2 Треста «Севвостлес». Г. Вятка, Раб. — 92. Двиг. — 1 пар.

Лесопильный з-д № 6 Треста «Севвостлес» (б. Дмитриевский). Д. Дмитриевка, Малмыжской вол., Малмыжского у.; п. о. Константиновка. Пиленый материал и древесная стружка. Раб. — 72. Двиг. — 1 пар.

Лесопильный з-д № 7 Треста «Севвостлес» (б. Горский з-д). Д. Гор, Малмыжской вол., Малмыжского у. Пиленый материал и древесная стружка. Раб. — 96. Двиг. — 1 пар., мощн. — 36 л. с.

Лесопильный з-д Слободского Объединения предприятий Вятского Губсовнархоза. Г. Слободск, слоб. Демьянка, Советская ул. Раб.— 20. Двиг. — 1 пар., 1 электромот., мощн. — 48 л. с.

Лесопильный з-д Коммунхоза Халтуринского Уисполкома. Г. Халтурин, Набережная ул. Раб. — 7. Двиг. — 1 пар., мощн. — 25 л. с.

Лесопильный з-д Яранского Уисполкома. С. Шудугуж, Санчурской вол., Яранского у.; п. о. Кушиур. Раб. — 40. Двиг. — 1 пар., мощн. — 20 л. с.

Лесозаготовка Общего Отдела Яранского Уисполкома. Д. Шудугуж, Юкшумской вол., Яранского у. Пр-ство мочал, липового дерева и клепок. Раб.—40. Двиг.—1 пар., мощн.— 20 л. с.

Лесозаготовка Верхне-Камского Подрайона Гос. объединения «Волго-Каспий-Лес». С. Бисерово, Бисеровской вол, Омутнинского у. Раб. — 60.

Лесозаготовка Верхне-Камского Подрайона Гос. Объединения «Волго-Каспий-Лес». С. Пашино, Афанасьевской вол., Омутнинского у. Раб. — 60.

Лесозаготовка Вятской Конторы Гос. Объединения «Волго-Каспий-Лес». Д. Турек, Уржумского у.; п. о. Турек. Раб. — 970.

Лесозаготовка Гос. Объединения «Волго-Каспий-Лес». С. Шарангская, Яранского у. Лесозаготовка липовой клепки и мочала. Раб. — 200.

Лесозаготовка Верхне-Камского Подрайона Гос. Объединения «Волго-Каспий-Лес». С. Кай, Кайской вол., Омутнинского у.

Лесозаготовка Конторы Кильмезского участка Треста «Севвостлес». С. Сюмм, Малмыжского у.

Лесозаготовка Конторы Залазнинского участка Глазовского района Треста «Севвостлес». Завод Залазна, Омутнинского у. Раб. — 130.

Лесозаготовка 1-го Северного участка Слободского района Треста «Севвостлес». С. Полом, Редкинской вол., Слободского у.; п. о. Спасо-Вобловицкое. Раб. — 300.

Лесозаготовка 2-го Северного участка Слободского района Треста «Севвостлес». С. Нагорское, Сочневской вол., Слободского у. Раб. — 300.

Лесозаготовка 3-го Слудского участка Треста «Севвостлес». С. Слудка, Халтуринского у.

Лесозаготовка Треста «Севвостлес». Спасо-Шестаковское Лесничество, Слободского у. Раб. — 98.

Лесозаготовка Кильмезской конторы Треста «Севвостлес». Устье о. Кильмези, Б. Шурминской вол., Уржумского у. Раб.—140.

Столярная мастерская школы подростков Вятского Губоно. Г. Вятка, ул. Молодая Гвардия, 24. Раб. — 120.

Столярная мастерская Вятского Губинститута Социального перевоспитания. Г. Вятка, за загородным садом, 332. Пр-ство табуретов, столов и саней. Раб. — 60.

Смолокуренный Шурминский з-д Вятского Губсовнархоза. С. Шурма, Уржумского у. Пр-ство смолы, скипидара и угля.

Стружечный з-д Калининского Объединения Вятского Губсовнархоза. С. Калинино, Малмыжской вол., Малмыжского у. Пр-ство древесной стружки. Раб. — 14. Двиг. — 1 пар., мощн. — 7 л. с.

Кооперативные.

Бондарное пр-ство Касьяновской Кооперативной Бондарной Артели. Д. Касьяновка, Вятского у. Раб. — 19.

Дегтекуренное пр-ство Кустарно-промысловой артели «Дегтекур». С. Герасимовка, Казаковской вол., Халтуринского у.; п. о. Боровица.

Лесопильный з-д Бурмакитского Кредитного С.-Х. Т-ва. С. Тарбеево, Вятского у. Раб. — 6. Двиг. — 1 пар.

Лесопильный з-д Залазнинского Потреб. О-ва. Д. Залазна, Омутнинского у. Раб. — 4.

Лесопильный з-д Сельско - Хозяйственного Кооперативного Т-ва «Юпитер». С. Сухрека, Малмыжской вол. и у.; п. о. В. Поляны. Раб. — 13. Двиг. — 1 вод.

Лесопильный з-д Решетниковского С. - Х. Т-ва. С. Решетники, Корминской вол., Халтуринского у. Раб. — 6. Двиг. — 1 пар., мощн. — 16 л. с.

Лесорубочное пр-ство Афанасьевской Промышленной Артели. С. Афанасьево, Омутнинского у. Раб. — 107.

Лесорубочное пр-ство Бисеровской Лесотрудовой Артели. С. Бисерово, Омутнинского у. Раб. — 169.

Лесорубочное пр-ство Братчиковской Лесотрудовой Артели. С. Братчиковское, Бисеровской вол., Омутнинского у. Раб. — 125.

Лесорубочное пр-ство Всехсвятской Пр-ственной Лесной Артели. С. Всехсвятское, Федосеевской вол., Слободского у.; п. о. Всехсвятское. Раб. — 36.

Лесорубочное пр-ство Лесотрудовой Артели. С. Баскинское, Бисеровской вол., Омутнинского у.; п. о. Бисерово. Раб. — 51.

Лесорубочное пр-ство Георгиевской Лесозаготовительной Трудовой Артели. С. Георгиево, Бисеровской вол., Омутнинского у.; п. о. Бисерово. Раб — 166.

Лесорубочное пр-ство Кашатской Лесозаготовительной Артели. С. Николаево, Сочневской вол., Слободского у.; п. о. Нагорская. Раб. — 147.

Лесорубочное пр-ство Кильмезской Лесозаготовительной Трудовой Артели. С. Кильмез, Малмыжского у.; п. о. Кильмез.

Лесозаготовка Мутницкого. Потр. О-ва. С. Мутница, Слудской вол., Халтуринского у.; п. о. Слудка.

Лесозаготовка Порельской Лесозаготовительной Артели. Д. Аверенки, Шубинской вол., Котельнического у.; п. о. Шубинское. Раб. — 62.

Смолокуренное пр-ство Вели - Камской Лесопромышленной артели «Титан». С. Верхо-Камье, Гороховецкой вол., Халтуринского у. Пр-ство скипидара, смолы и дегтя. Раб. — 56.

Смолокуренное пр-ство Писчальской Трудовой артели. С. Лопата, Посадской вол., Халтуринского у.; п. о. Писчалье. Пр-ство смолы и скипидара.

Смолокуренное пр-ство Вишкальской Кооперативной Трудовой Артели. Д. Шалагиново, Сорминской вол., Котельничского у. Пр-ство смолы, скипидара и угля. Раб. — 20.

Смолокуренное пр-ство Боховско-Чистохольской Трудовой Смолокуренной Артели. Д. Климины, Сорминской вол., Котельничского у. Пр-ство смолы, скипидара и угля. Раб. — 147.

Смолокуренное пр-ство Козловашской Кооперативной Смолокуренной Артели. Д. Гребеневка, Котельничской вол. и у.; ст. Ежиха, Перм. ж. д. Пр-ство смолы и скипидара. Раб. — 32.

Смолокуренное пр-ство Смоло-эфирной Кооперативной Артели. С. Верхошипенское, Халтуринского у.; ст. Ориги, Сев. ж. д. Пр-ство смолы, скипидара и эфирного масла. Раб. — 32.

Смолокуренное пр-ство Лесной Колобовской Кооперативной Артели. С. Верхошинское, Халтуринского у.; ст. Ориги, Сев. ж. д. Пр-ство смолы, скипидара и эфирного масла. Раб. — 47.

Столярное пр-ство Кустарно-столярного Промышленного Т-ва. Д. Сивухины-Запрудные, Вятской вол и у.; п. о. Бахта. Раб. — 20.

Столярное пр-ство Вятской Производственной Артели «Столяр». Д. Хизмовка, Вятской вол. и у.; п. о. Хизмовка. Раб. — 19. Двиг. — 1 электромот., мощн. — 2 л. с.

Частные.

Лесопильный з-д Газизулина Г. С. Уйвай-Пельга, Малмыжского у.; п. о. Ваваж. Раб. — 4. Двиг. — 1 внутр. сгор., 1 пар., мощн. — 12 л. с.

Плотницкое пр-ство Банина Т. Т. Д. Коноваловская, Вятского у.; п. о. Кстинино. Раб. — 8.

ГОМЕЛЬСКАЯ ГУБ.

Государственные.

Лесопильный з-д «Возрождение» Гомельского Отд. Треста «Лесбел» (б. бр. Авраамовых). Возле ст. Хойники, Зап. ж. д.; п. о. Хойники. Раб.—48. Двиг.—1 пар., мощн.—120 л. с.

Лесопильный з-д «Интернационал» (б. бр. Рикк). Г. Речица. Раб. — 38. Двиг. — 3 пар., мощн. — 380 л. с.

Лесопильный з-д № 2 «Красный Деревообделочник» Гомлеса (б. Бройтмана). М. Новобелица, Пролетарская ул.; п. о. и ст. Новобелица, Зап. ж. д. Раб. — 96. Двиг. — 1 пар., мощн. — 100 л. с.

Лесопильный з-д № 4 «Коллективный Труд» Гомлеса (б. Шура). М. и п. о. Новобелица; ст. Новобелица, Зап. ж. д. Раб. — 108. Двиг. —1 пар., мощн. — 75 л. с.

Лесопильный з-д «Социализм» Гомлеса (б. Левитина). Г. Гомель, 1-я Заводская ул., Раб. — 114. Двиг.— 2 пар., мощн. — 140 л. с.

Лесопильный з-д им. Томского Гомлеса (б. Рикк). Г. Речица. Раб. — 111. Двиг. — 2 пар., 2 электромот., мощн. — 150 л. с.

Лесоразработка Гомельского Отд. Треста «Лесбел». Г. Василевичи. Раб. — 40.

Фанерный з-д при ф-ке «Везувий» Спичтреста (б. Виттенберга). М. Новобелица; п. о. и ст. Новобелица, Зап. ж. д. Раб. — 88. Двиг. — 1 пар., мощн. — 300 л. с.

Частные.

Лесопильный з-д Иоффе, М. И. (б. Кербедзо). Д. Амельковщина; п. о. Хайники; ст. Авраамовская, Зап. ж. д. Раб. — 26. Двиг. — 1 пар., мощн. — 16 л. с.

Сапожных деревянных гвоздей пр-ство «Якорь» Рабиновича и Дорофеева. Г. Клинцы, ул. Почетуха, 3. Раб. — 10. Двиг. — 1 внутр. сгор., мощн. — 8 л. с.

Сапожных деревянных гвоздей пр-ство Минца Л. А. (б. его же). Посад Злынка, ул. Карла Маркса; п. о. и ст. Злынка, Зап. ж. д. Раб. — 23.

— ИВАНОВО - ВОЗНЕСЕНСКАЯ ГУБ. —

Государственные.

Лесопильный з-д № 7 Волго-Окского Треста. Нейские заводы, Макарьевского у.; п. о. и ст. Нея; Сев. ж. д. Раб. — 125.

Лесопильный з-д № 11. Волго-Окского Треста. Нейские заводы; Макарьевского у.; п. о. и ст. Нея, Сев. ж. д. Раб. — 167.

Лесопильный з-д при ф-ке Большой Кохомской Текстильной Мануфактуры Иваново-Вознесенского Текстильного Треста. Г. Кохма, Иваново-Вознесенского у.

Лесопильный з-д Красноволжской Мануфактуры Иваново-Вознесенского Текстильного Треста (б. Томненская Мануфактура). С. Томна, Кинешемского у.; п. о. и ст. Кинешма, Сев. ж. д. Раб. — до 30.

Лесопильный з-д при ф-ке Приволжской Мануфактуры «Красный Октябрь» Текстильного Синдиката и Иваново-Вознесенского Текстильного Треста. С. Каменка, Кинешемского у.; п. о. Каменка-Семигорье; ст. Вичуга, Сев. ж. д. прист. Семигорье. Раб.—17.

Лесопильный з-д и Бумаго-ткацкая ф-ка Старо-Дмитровской Мануфактуры Иваново-Вознесенского Текстильного Треста (б. н-ов Н. Н. Зубкова). Г. Иваново-Вознесенск, ул. Хуторово. Раб. — 1054. Двиг. — 3 пар., мощн. — 730 л. с.

Лесопильный з-д Комбината Тейковского Уисполкома. Г. Тейково, 1-я Советская ул. Раб. — 15. Двиг. — 1 электромот., мощн. — 75 л. с.

Лесопильный з-д Юрьевецкого Отместхоза. Г. Юрьевец, Интернациональная ул. Раб. — 12. Двиг. — 1 внутр. сгор., мощн. — 25 л. с.

Лесопильный з-д Южской Мануфактуры Иваново-Вознесенского Текстильного Треста. Г. Южа, Шуйского у.; ст. Шуя, Сев. ж. д. Раб. — 13. Двиг. — 1 пар., мощн. — 150 л. с.

Лесопильный з-д № 9 Волго-Окского Треста. Нейские заводы, Макарьевского у.; п. о. и ст. Нея, Сев. ж. д. Раб. — 125.

Лесозаготовка Иваново-Вознесенского Гублесотдела. Ануфриевское Лесничество, Макарьевского у.; п. о. и ст. Унжа, Сев. ж. д. Раб. — 48.

Лесозаготовка Пелеговской конторы Ивлеспрома. С. Соболево, Валовской вол., Юрьевецкого у.; п. о. и прист. Юрьевец. Раб. — до 200.

Лесозаготовка Пелеговского Лесничества. С. Пелеговские Исады, Юрьевецкого у.; при ст. Юрьевец. Раб. — до 60.

Лесозаготовка Нейского участка при лесопильном з-де № 7 Волго-Окского Треста. Нейский завод, Макарьевского у.; п. о. и ст. Нея, Сев. ж. д. Раб. — 28.

Лесоразработка Боняченской хлопчато-бумажной ф-ни им. Ногина Иваново-Вознесенского Текстильного Треста. С. Бонячки, Кинешемского у.; п. о. и ст. Новая Вичуга, Сев. ж. д. Раб. — 10.

Лесоразработка Боняченской хлопчато-бумажной ф-ни им. Ногина Иваново-Вознесенского Текстильного Треста. С. Бонячки, Кинешемского у.; п. о. и ст. Новая Вичуга, Сев. ж. д. Раб. — 50.

Лесоразработка Алексеевского участка Лесопильного з-да № 11 Волго-Окского Треста. Разъезд № 49, Сев. ж. д.; Макарьевского у.; п. о. и ст. Нея, Сев. ж. д. Раб. — 25.

Лесоразработка Южской Мануфактуры Иваново-Вознесенского Текстильного Треста. Мугреево-Спировская дача, Шуйского у.; п. о. Южа; ст. Шуя, Сев. ж. д. Раб. — 110.

Лесоразработка Южской Мануфактуры Иваново-Вознесенского Текстильного Треста. Б.-Ламенская дача, Шуйского у.; п. о. Южа; ст. Шуя, Сев. ж. д. Раб. — 70.

Лесоразработка Южской Мануфактуры Иваново-Вознесенского Текстильного Треста. Южская дача, Шуйского у.; п. о. Южа; ст. Шуя, Сев. ж. д. Заготовка леса для своего предприятия. Раб. — 42.

Лесоразработка Южской Мануфактуры Иваново-Вознесенского Текстильного Треста. Груздевская дача, Шуйского у.; п. о. Южа; ст. Шуя, Сев. ж. д. Заготовка леса для своего предприятия. Раб. — 24.

Столярная мастерская Губоно (б. Проф. Технические Мастерские). Г. Иваново-Вознесенск, Н.-Дмитриевская ул., д. бывш. Полушкина.

Столярная мастерская Шуйского Уотместхоза. Г. Шуя, ул. Л. Толстого. Раб. — 18.

Кооперативные.

Колесно-санное пр-ство Засночихинской Деревообделочной Артели «Строитель». Д. Засночиха, Боярской вол., Юрьевецкого у.; п. о. и прист. Пучеж. Пр-ство дровней и колес.

Корзиночное и столярное пр-ство Выдренской Корзиночной Артели. Д. Выдрино, Пучежской вол., Юрьевецкого у.; п. о. и прист. Пучеж. Раб. — 60.

Лесопильный з-д Воскресенского Единого Потребительского О-ва. С. Воскресенское, Ново-Горкинской вол., Шуйского у.; п. о. и ст. Шуя, Сев. ж. д. Раб. — 6. Двиг. — 1 пар., мощн. — 5 л. с.

Лесозаготовка Ведровской Лесозаготовительной Артели. С. Ведрово, Завражной вол., Юрьевецкого у.; п. о. Завражье; прист. Юрьевец. Раб. до 120.

Лесоразработка Иваньковской Кооперативной Лесорубочной Артели. С. Иваньково, Словинской вол., Макарьевского у.; п. о. Словинка; ст. Антропово, Сев. ж. д. Раб. — 200.

Лесоразработка Б.-Ивакинской Лесопромышленной Артели. С. Б.-Ивакино, Макарьевского у.; прист. Макарьев. Раб. — 25.

Лесоразработка Клеванцовского Производственного Потребительского Кооператива. Д. Клеванцево, Семеновской вол., Кинешемского у.; п. о. Клеванцево; ст. Кинешма, Сев. ж. д. Раб. — 100.

Лесоразработка Кадыйской Кооперативной Лесорубочной Артели. С. Кадый, Кадыйской вол., Макарьевского у.; п. о. Кадый; прист. Юрьевец.

Лесоразработка Котловской Кооперативной Лесорубочной Артели. Д. Котлово, Кадыйской вол., Макарьевского у.; п. о. Кадый; ст. Кинешма, Сев. ж. д. Раб. — до 300.

Лесоразработка Нижегородской Лесозаготовительной Артели. Вознесенское Лесничество, Юрьевецкого у.; п. о. Завражье; прист. Юрьевец. Раб. — 30.

Лесоразработка Торзатской Кооперативной Лесорубочной Артели. С. Торзать, Тимошинской вол., Макарьевского у.; п. о. Тимошино; прист. Макарьев.

Рогожное пр-ство Гарь-Рождественского С.-Х. Т-ва «Кустарь». С. Гарь-Рождественское, Боярской вол., Юрьевецкого у.; п. о. Пучеж; прист. Сокольское. Раб. — до 60.

Столярное пр-ство Коллектива Столяров «Коммуна» при Шуйской Бирже Труда. Г. Шуя, Садовая ул., д. бывш. Сорокина. Пр-ство домашней мебели. Раб. — 25.

Частные.

Деревообделочная мастерская Кувшинова-Комиссарова Н. И. С. Кнутиха, Ново-Горкинской вол., Шуйского у.; п. о. и ст. Шуя, Сев. ж. д. Пр-ство разных предметов для текстильных ф-к. Раб. — 10. Двиг. — 1 пар., мощн. — 8 л. с.

Деревообделочный з-д Матвеева Г. С. (б. его же). С. Криницы, Крапивновской вол., Тейковского у.; п. о. Крапивново; ст. Тейково, Сев. ж. д. Пр-ство фанеры и паковочной дощечки. Раб. — 10. Двиг. — 1 пар., мощн. — 15 л. с.

Лесопильный з-д Т-ва Кареловых. Д. Ясново, Тейковской вол. и у.; п. о. и ст. Тейково, Сев. ж. д. Пр-ство фанеры и паковочной дощечки. Раб. — 6. Двиг. — 1 пар., мощн. — 20 л. с.

Лесопильный з-д Плеханова Н. Г. и Горелова Т. И. С. Волково, Лежневской вол., Тейковского у.; п. о. Лежнево; ст. Шуя, Сев. ж. д. Пр-ство фанеры и паковочной дощечки. Раб. — 2. Двиг. — 1 пар., мощн. — 10 л. с.

КАЛУЖСКАЯ ГУБ.

Государственные.

Лесопильный з-д Калужского Древпрома (б. Степанова). П. о. и ст. Киреевская, Р.-У. ж. д. Раб. — 23. Двиг. — 1 пар., мощн.— 46 л. с.

Лесопильный з-д Калужского Древпрома (б. Ерохина). С. Деменск; п. о. и ст. Полотняный Завод. С.-Вяз. ж. д. Раб. — 21. Двиг. — 1 пар., мощн. — 25 л. с.

Лесопильный з-д Калужского Древпрома (б. Буднянский лесопильный з-д). С. Будо; п. о. и ст. Милятино-Чепляево, узкоколейн. Р.-У. ж. д. Раб. — 45. Двиг. — 48 внутр. сгор., мощн. — 48 л. с.

Лесопильный з-д Калужского Древпрома (б. Альдшурина М. Н.). Г. Калуга, Свердловская ул., 6. Раб. — 50. Двиг. — 2 пар., мощн. 78 л. с.

Лесопильный з-д Калужского Древпрома (б. Мешкова И. А.). Г. Калуга, Кожевни, за Окской веткой. Раб. — 50. Двиг.—2 пар., мощн. — 38 л. с.

Лесопильный Иваново-Дубровский з-д Калужского Губсельтреста (б. Палина). С. Жуковка; п. о. Мосальск; ст. Добужь, Р.-У. ж. д. Раб.—5. Двиг.—1 пар., мощн.—12 л. с.

Лесопильный з-д «Красный Октябрь» Калужского Древпрома. С. Оптина Пустынь, Козельского у.; п. о. и ст. Козельск, Р.-У. ж. д. Раб. — 32. Двиг. — 1 пар., мощн. — 25 л. с.

Лесопильный Высокиничский з-д Калужского Габлесотдела (б. Иванова). С. Бор; п. о. Высокиничи; ст. Мало-Ярославец, М.-К.-В. ж. д. Раб. — 20. Двиг. — 1 пар., мощн. — 12 л. с.

Лесопильный Нелижинский з-д Калужского Гублесотдела (б. Токарева). С. Нелиж; п. о. и ст. Спас-Деменск, Р.-У. ж. д. Раб. — 39. Двиг. — 1 внутр. сгор., мощн. — 65 л. с.

Лесопильный Гнилевский з-д Медынского Объединения Спичечных Ф-к Калужского Губсовнархоза (б. Новикова). Г. Медынь; п. о. Луначарское; ст. Износки, С.-Вяз. ж. д. Раб. — 22. Двиг. — 1 пар., мощн. — 25 л. с.

Лесоразработка Калужского Гублесотдела. С. Волосово-Звегино; п. о. и ст. Кереевская, Р.-У. ж. д. Раб. — 20.

Лесоразработка Лесозаготовительной к-ры Калужского Гублесотдела. С. и п. о. Высокиничи; ст. Мало-Ярославец, М.-К.-В. ж. д. Раб. — 46.

Лесоразработка Калужского Гублесотдела. П. о. и ст. Тихонова-Пустынь, М.-К.-В. ж. д. Раб. — 72.

Лесоразработка Милятинская Калужского Гублесотдела. С. Будо; п. о. Милятино; ст. Чипляево, Р.-У. ж. д. Раб. — 50.

Кооперативные.

Лесоразработка Сухиничеческого С.-Х. Союза Кооперативов. В пределах Мещевского у.; п. о. Мещевск; ст. Сухиничи Р.-У. и М.-К.-В. ж. д. Раб.— 21.

КОСТРОМСКАЯ ГУБ.

Государственные.

Катушечная ф-ка «Красный Токарь» Костромлеса. Г. Кострома, Калиновская ул., 8. Раб. — 200.

Клепочное пр-ство Ярославского Районного Управления Нефтесиндиката. С. Куроносово, Кологривской вол., Кологривского у.; ст. Мантурово, Сев. ж. д. Раб. — 80.

Лесопильный з-д № 8 «Возрождение» Костромлеса. Озеро Голодник, Буйского у. Раб. — 102. Двиг. — 1 пар., мощн.—140 л. с.

Лесопильный з-д № 9 Костромлеса. Новопавловский завод Костромской вол., Солигаличского у.; ст. Буй, Сев. ж. д.; п. о. Хорошево.

Лесопильный з-д Костромлеса. Г. Кострома, ул. 1-го Мая. Раб. — 165.

Лесозаготовительный участок Кологривского Ивлеспрома. Г. Кологрив, Загородный пер., 25; ст. Мантурово, Сев. ж. д. Раб. — 300.

Лесозаготовка Волжского Государственного Речного Пароходства. С. Верховное, В. Унжельской вол., Кологривского у.; ст. Мантурово, Сев. ж. д.; п. о. Морхинино. Раб. — 900.

Лесозаготовительный участок Северного отделения «Волга-Ока-Лес». Г. Кологрив, ул. Свободы, 7; ст. Мантурово, Сев. ж. д. Раб. — 1.200.

Лесозаготовительный участок Унженского подрайона «Волго-Каспий-Лес». Д. Сокольникова, Кологривского у.; ст. Мантурово, Сев. ж. д. Раб. — 29.

Лесозаготовительный участок Унженского района Северного Отделения «Волго-Ока-Лес». Г. Кологрив, ул. Свободы, 7; ст. Мантурово, Сев. ж. д. Раб. — 500.

Кооперативные.

Деревообделочников и токарей Богородицкая Кооперативная Трудовая Артель. С. Богородицкое, Белореченской вол., Костромского у. Раб. — 21.

Частные.

Деревогвоздильное и колодочное пр-ство Торг. Д-м Бр. Гераабе. Ст. Непелта, Сев. ж. д., Никитинского у. Раб. — 130. Двиг. — 2 пар., мощн. — 138 л. с.

Лесозаготовительное пр-ство Корнилова В. И. Г. Кологрив, Набережная р. Киченки, 9; ст. Мантурово, Сев. ж. д. Раб. — 30.

Лесозаготовительное пр-ство Корнилова, В. И. С. Кема, Никольского у.; ст. Мантурово, Сев. ж. д. Раб. — 30.

КУРСКАЯ ГУБ.

Государственные.

Лесопильный з-д им. Желябова Старооскольского Уисполкома. Г. Старый-Оскол, с. Лашское; п. о. Оскол. Раб. — 35. Двиг. — 1 пар., мощн. — 95 л. с.

Кооперативные.

Бондарная Заготовит. К-ра «Торгсвос» Об-ва Совета Слепых. Г. Курск, ул. Ленина, 1. Раб. — 8.

Столярная и слесарн. м-ская коллектива безработных столяров и слесарей. С. Щигры, Щигровского у., Базарная пл. Раб. — 12.

ЛЕНИНГРАДСКАЯ ГУБ.

Государственные.

Гробовая мастерская подъотдела Благоустройства ЛТОКХ. Г. Ленинград, просп. Нахимсона, 11. Раб.— 19.

Деревообделочный шашечно-торцевой з-д Ленинградского Древтреста. С. Лаврово, Волховского у. Раб.—25. Двиг.—2 пар., мощн.— 125 л. с.

Деревообделочный з-д, им. Халтурина, Древтреста. Г. Ленинград, наб. р. Карповки, 27. Пр-ство шведско-американской конторской мебели. Раб. — 243. Двиг. — 52 электромот., мощн. — 318,2 л. с.

Деревообделочный Сабский з-д Кингисеппского Уисполкома. Д. Сабск, Редкинской вол. Кингисеппского у. Раб. — 10. Двиг. — 2 вод., мощн. — 41 л. с.

Деревообделочный Сиверский Госзавод «Цупвоза». Ст. Сиверская, С.-З. ж. д. Троцкого у. Пр-ство щитов для паковочных ящиков и военно-обозных заготовок. Раб. — 80.

Деревораспиловочный Усть-Пашский з-д, им. Энгельса, Гостреста «Севзаплес». Прист. Свирица, Волховского у. Раб.—186. Двиг.— 2 пар., мощн. — 112 л. с.

Деревораспиловочный з-д «Красный Берег». С. Орлино, Рождественской вол., Троцкого у. Раб. — 15.

Деревообделочный з-д Виндавского района Леспрома. Ст. Вырица, С.-Зап. ж. д. Троцкого у. Раб. — 17.

Деревообделочный з-д им. Володарского. Г. Ленинград, с. Смоленское, 46. Раб. — 381. Двиг. — 2 пар., 23 электромот., мощн. — 1.047 л. с.

Деревообделочный Вытегорский з-д № 2 Треста «Севзаплеса». В 3 вер. от г. Вытегры. Раб. — до 200. Двиг. — 2 пар., мощн. — 57 л. с.

Лесозаготовка Ленинградского Древтреста. Ст. Вырица, С.-З. ж. д., Рождественской вол., Троцкого у. Раб. — 20.

Деревообрабатывающий и сборно-экипажный з-д № 15 Ленинградского Древтреста. Г. Ленинград, Дегтярный пер., 5. Пр-ство домашней мебели, веялок и ящиков. Раб. — 214. Двиг. — 2 электромот., мощн. — 4 л. с.

Лесоразработка Городищенского Лесничества. С. Уторгош, Шурской вол., Лужского у. Раб. — 40.

Деревообделочный з-д, им. Каракозова, Севзапсоюза. Г. Ленинград, Волковская ул., 23. Пр-ство мебели и разных изделий из дерева. Раб. — 51. Двиг. — 1 пар., — электромот., мощн. — 183 л. с.

Деревообделочный з-д, им. Карла Маркса, Гостреста «Севзаплес». С. Сермакс, Волховского у. Раб. — 174. Двиг. — 2 пар., мощн. — 107 л. с.

Древесно-массный з-д «Партизан» Кингисеппского Уисполкома. Ст. Кингисепп, С.-Зап. ж. д. Горской вол.. Раб. — 43. Двиг. — 3 вод., мощн. — 325 л. с.

Древесно-массный з-д им. Аврова. С. Пульница, Волховского у. Изготовление древесной массы. Раб. — 95. Двиг. — 2 пар., мощн. — 875 л. с.

Древесно-массный з-д Ленинградбумтреста. Ст. Белоостров. Окт. ж. д. С. Александровка. Раб. — 65. Двиг. — 4 вод., мощн. — 225 л. с.

Древесно-массный з-д Троцкого Уисполкома. Ст. Сиверская, С.-Зап. ж. д., Троцкого у. Раб. — 12.

Древесно-массный Хайкаровский з-д Ленинградбумтреста. Ст. Колпино, Окт. ж. д. С. Ям-Ижора. Раб. — 52. Двиг. — 1 вод. турб., мощн. — 225 л. с.

Древесно-массный з-д «Устье» Кингисеппского Уисполкома. Д. Устье. Ст. Молосковицы, С.-Зап. ж. д. Раб. — 22. Двиг. — 2 вод., мощн. — 250 л. с.

Коробов и кульков мастерская Ленинградского Госпищетреста. Г. Ленинград, 9 Советская, 24. Раб. — 15.

Лесопильный з-д Бутковского Волисполкома. Ст. Оредеж, С.-Зап. ж. д. . Раб. — 9.

Лесопильный 3-й Госзавод им. Бухарина. Г. Ленинград, наб. р. Охты, 40/1. Раб. —

322. Двиг. — 2 пар., 2 электромот., мощн. — 250 л. с.

Лесопильный Рубежский з-д Треста «Севзаплес». С. Верхний Рубеж, Вытегорского у.; п. о. Девятины. Раб. — 162. Двиг. — 2 пар., мощн. — 130 л. с.

Лесопильный з-д Ленинградского Древтреста. Г. Ленинград, Международный, 98. Раб. — 17. Двиг. — 1 электромот., мощн. — 15 л. с.

Лесопильный Ивановский з-д Кингисеппского Уисполкома. Д. Ястребинская, Кингисеппского у.; п. о. Ивановское. Раб. — 12. Двиг. — 1 пар., мощн. — 35 л. с.

Лесопильный Галятицкий з-д Кингисеппского Уисполкома. П. о. Черковицы, Кингисеппского у. Раб. — 11. Двиг. — 1 пар., мощн. — 40 л. с.

Лесопильный Крестовский з-д, им. Калинина, Древтреста. Г. Ленинград, Б. Зеленина, 43. Раб. — 389. Двиг. — 2 пар., 8 электромот., мощн. — 259 л. с.

Лесопильный Мариенгофский з-д Кингисеппского Уисполкома. Д. Кошенно; п. о. Кингисепп. Раб. — 22. Двиг. — 1 пар., мощн. — 30 л. с.

Лесопильный з-д, им. Ленина, «Севзаплеса». Дубровка, Ленинградского у.; прист. Выборская. Раб. — 442. Двиг. — 1 пар., мощн. — 300 л. с.

Лесопильный Госзавод № 5 «Севзаплеса». С. Усть-Славянка, Ленинградского у. Раб.—215. Двиг.—1 пар., мощн.—180 л. с.

Лесопильный з-д, им. Толмачева, Ленинградского Древтреста. С. Толмачево, Лужского у. Раб. — 75.

Лесопильный з-д, им. Троцкого, Ленинградского Древтреста. С. Свинкино, Волховского у. Раб. — 77. Двиг. — 1 пар., мощн. — 40 л. с.

Лесопильный з-д, им. Рыкова, Ленинградского Древтреста. Г. Ленинград, Стародеревенская ул., 40/113. Раб. — 565. Двиг. — 3 электромот., мощн. — 235 л. с.

Лесопильный з-д «Советский» Ленинградского Древтреста. Г. Ленинград, Петровский Остров, Ольховая ул., 1. Раб. — 198. Двиг.—1 пар., 5 электромот., мощн.—200 л. с.

Лесопильный Лежновский з-д Кингисеппского Уисполкома. Д. Нежново, Кингисеппского у.; п. о. Котлы. Раб.— 11. Двиг. — 1 вод., мощн. — 50 л. с.

Лесопильный з-д «Пролетарий» Ленинградского Уисполкома. Прист. Лобаново, Ленинградского у. Раб. — 40. Двиг. — 1 пар., мощн. — 100 л. с.

Лесопильный з-д «Свобода» Лужского Уисполкома. Ст. Луга, С.-Зап. ж. д. Раб. — 40. Двиг. — 1 пар., мощн. — 35 — 40 л. с.

Лесопильный Елизаветинский з-д Троцкого Уисполкома. Ст. Елизаветино, С.-Зап. ж. д. Раб. — 18. Двиг. — 1 пар., мощн. — 76 л. с.

Лесопильный Струпповский з-д Кингисеппского Уисполкома. Д. Струппово, Нарвской вол., Кингисеппского у.; п. о. Куземкина. Раб. — 75. Двиг. — 2 пар., мощн. — 85 л. с.

Лесопильный Косколовский з-д Кингисеппского Уисполкома. Д. Косколово, Сойкинской вол., Кингисеппского у.; п. о. Косколово. Раб. — 30. Двиг. — 1 вод., мощн. — 35 л. с.

Лесопильный з-д Троцкого Уисполкома. Г. Троцк, Слобода Солодухина, Железнодорожная ул., 1. Раб. — 9. Двиг. — 1 вод., мощн. — 25 л. с.

Лесопильный з-д № 1 Лесопромышленного и Лесоэкспортного Анц. О-ва «Мологолес». С. Сольцы, Волховского у. Раб. — 280. Двиг. — 1 пар., мощн. — 780 л. с.

Лесозаготовительная Свирская Районная К-ра «Севзаплеса» С. Важины, Лодейнопольского у.; п. о. Важины. Раб. — 240.

Лесозаготовительный Пашский Район Ленинградского Древтреста. Прист. Заостровье, Лодейнопольского у. Раб. — 48.

Лесозаготовительный Рубежский участок «Севзаплеса». С. Верхний Рубеж, Вытегорского у. Раб. — до 233.

Лесозаготовительный участок Ленинградского Древтреста. С. Коштуга, Вытегорского у. Раб. — 110.

Лесозаготовительный Октябрьский Район Севзаплеспромышленного Треста. Ст. Тосно, Окт. ж. д., Троцкого у. Раб. — 40.

Лесозаготовительный участок Ленинградского Древтреста. Ст. Мисинская. С.-Зап. ж. д. Раб. — 30.

Лесозаготовительный участок «Севзаплеса». Д. Якшино, Вытегорского у.; п. о. Девятины. Раб. — до 200.

Лесозаготовительный Белоручейский участок «Севзаплеса». С. Белый Ручей, Вытегорского у.; п. о. Девятины. Раб. — до 200.

Лесозаготовительный Бодожский участок «Севзаплеса». С. Анненский Мост. Вытегорского у.; п. о. Анненский Мост. Раб. — до 93.

Лесозаготовительный Оятский район Ленинградского Древтреста. С. Оять, Лодейнопольского у. Раб. — 43.

Лесозаготовительный Свирский район Древтреста. С. Подпорожье, Лодейнопольского у. Раб. — 78.

Лесозаготовка Ремдовского Района Ленинградского Гублесотдела. С. Ремда, Гдовского у.; Пристань Ямм. Раб. — 51.

Лесозаготовка Ленинградского Древтреста. Ст. Погостье, Мурм. ж. д., Ленинградского у.; п. о. Лезье. Раб. — 80.

Лесозаготовка Гостреста «Леспром». Прист. Войбакала, Волховского у. Раб. — 40.

Лесозаготовка Севзапгостреста «Леспром». Ст. Тигода, Мурм. ж. д., Волховского у.

Лесозаготовка Севзапгостреста «Леспром». Прист. Загубье, Волховского у. Раб. — 85.

Лесозаготовка и сплав Свирской Райконторы «Севзаплеса». Прист. Мегра, Вытегорского у. Раб. — 60.

Лесозаготовка Тигодского Лесничества Ленинградгублесотдела. Ст. Тигода, Мурм. ж. д. Волховского у. Раб. — 2.

Лесозаготовка Ленинградского Гублесотдела. Ст. Сусанино, С.-Зап. ж. д., Троцкого у. Раб. — 13.

Лесозаготовка Древтреста. Ст. Слудицы, С.-Зап. ж. д. Раб. — 15.

Лесозаготовка Ленинградского Древтреста. С. Новинка-Чиша. Ст. Новинка. С.-Зап. ж. д. Раб. — 20.

Лесозаготовка Хайкаровского Древесномассного з-да Ленинградбумтреста. Ст. Колпино, Окт. ж. д. Раб. — 13.

Лесозаготовка Ленинградского Гублесотдела. Ст. Войбакала, Мурм. ж. д., Волховского у.; п. о. Шум. Раб. — 60.

Лесоразработка Городищенского района. Лужский у. Раб. — 150.

Мебельная ф-ка, им. Воскова, Ленинградского Древтреста. Г. Ленинград, 12 Красноармейская ул., 26/28. Раб. — 200. Двиг. — 1 электромот., мощн. — 156 л. с.

Плотнично-столярная школа раб. молодежи им. Тимирязева. Г. Ленинград, просп. Володарского, 48. Раб. — 500. Двиг. — 1 электромот., мощн. — 3,5 л. с.

Пробково-изоляционный з-д «Центропробизоля». Г. Ленинград, Новгородская ул., 10а. Раб. — 1.000. Двиг. — 11 электромот., мощн. — 211,5 л. с.

Пробковый з-д «Центропробизоля». Г. Ленинград, Лиговская ул., 272. Раб. — 39. Двиг.— 1 электромот., мощн. — 30 л. с.

Пробочная Госфабрика № 4 «Центропробизоля». Г. Ленинград, Лифляндская у., 6. Раб. — 298. Двиг.—14 электромот., мощн.— 69 л. с.

Судостроительный и сплавный Чернослободский пункт треста «Севзаплеса». С. Черная Слобода. Вытегорского у.; п. о. Кузнецово. Заготовка лесоматериалов и постройка судов. Раб. — до 500.

Фанерный з-д им. Аврова, Фанерного Треста. Г. Ленинград, Обводный канал, 31. Раб. — 40. Двиг. — 1 электромот., мощн. — 250 л. с.

Кооперативные.

Деревообрабатывающие и лесозаготовительные работы Вытегорского Промсоюза. П. о. Мегра, Вытегорского у. Раб. — 3.

Деревообрабатывающие и лесозаготовительные работы с.-хоз. т-ва «Искра». П. о. Кондуши, Вытегорского у. Раб. — 3.

Деревообделочное пр-ство артели Инвалидов «Инремстрой». Г. Троцк, Советская ул., 2. Раб. — 30.

Бочек пр-ство Тагажмозерской пр-ственной Трудартели. П. о. Вытегорский Погост.

Дроворубочная Трудовая Артель «Пильщик». Г. Ленинград, ул. Воинова, 48. Раб.— 27.

Корзино-щеточная мастерская Единой Ленинградской Инвалидной Трудовой Артели Слепых. Г. Ленинград, Каменный Остров, 12/2. Раб. — 47.

Лесопильный з-д Кооперативно-пр-ственной Трудовой артели «Ренессанс». Ст. Тосно, Окт. ж. д. Раб. — 55. Двиг. — 3 пар., мощн. — 90 л. с.

Лесозаготовка Вытегорского Районного Союза Потребительных об-в. Вытегорский у. Раб. — 30.

Лесозаготовка Вытегорского Промсоюза. С. Анненский мост, Вытегорского у.; п. о. Девятины. Раб. — 5.

Лесозаготовка Чикозерской Трудовой Промартели. С. Чикозеро, Лодейнопольского у.; п. о. Виницы. Раб. — 76.

Лесозаготовка Ленинградского Союза Жилищно-Кооперативных Т-в. Ст. Погостье, Мурм. ж. д. Ленинградского у.; п. о. Лезы. Раб. — 21.

Лесозаготовка Тудозерского Пром. с.-х. т-ва «Крестьянин». Вытегорский у.; п. о. Марино.

Лесозаготовка Ленинградского Отделения Потреб. Кооп. для заготовок топлива. Ст. Васкелово, Окт. ж. д.; п. о. Лемболовское. Раб. — 80.

Лесозаготовка Гонгенской Трудовой Лесопромышленной Артели. С. Гонгиничи, Лодейнопольского у.; п. о. Алеховщина. Раб. — 123.

Лесопромышленная Кондушская Труд. Артель. С. Кондуши, Лодейнопольского у.; п. о. Лодейное Поле. Раб. — 87.

Лесопромышленная Крестнозерская Трудартель. С. Крестнозеро, Лодейнопольского у.; п. о. Виницы. Раб. — 43.

Лесопромышленная Кривозерская Трудартель. С. Кривозеро, Лодейнопольского у.; п. о. Шимозеро. Раб.— 40.

Лесопромышленная Кунакская Трудартель. С. Кунакс, Лодейнопольского у.; п. о. Шапша. Раб. — 104.

Лесопромышленный Лодейнопольский Районный Союз. Г. Лодейное Поле, ул. Урицкого.

Лесопромышленная Ладвинская Трудартель Кооператива «Райладлессоюз». С. Ладва, Лодейнопольского у.; п. о. Виницы. Раб. — 131.

Лесопромышленная Лоянская Трудартель Кооператива «Райлодлессоюз». П. о. Лояницы, Олонецкого у. Раб. — 90.

Лесопромышленная Мягозерская Трудартель Кооператива «Райлодлессоюз». С. Мягозеро, Лодейнопольского у.; п. о. Печевицы. Раб. — 78.

Лесопромышленная Мирошкинская Трудартель Кооператива «Райлодлессоюз». С. Мирошкиничи, Лодейнопольского у.; п. о. Лодейное Поле. Раб. — 35.

Лесопромышленная Надпорожская Трудартель Кооператива «Райлодлессоюз». П. о. Шапша, Лодейнопольского у. Раб. — 49.

Лесопромышленная Рускодинская Трудартель Кооператива «Райлодлессоюз». С. Рускодицы, Лодейнопольского у.; п. о. Шапша. Раб. — 112.

Лесопромышленная Равковская Трудартель Кооператива «Райлодлессоюз». С. Равковичи, Лодейнопольского у.; п. о. Русконицы. Раб. — 31.

Лесопромышленная Ратигорская Трудартель Кооператива «Райлодлессоюз». С. Ратигора, Лодейнопольского у.; п. о. Шапша. Раб. — 57.

Лесопромышленная Тукшинская Трудартель Кооператива «Райлодлессоюз». С. Тукшиницы, Лодейнопольского у.; п. о. Виницы. Раб. — 76.

Лесопромышленная Тиркинская Трудартель Кооператива «Райлодлессоюз». С. Тиркиничи,, Лодейнопольского у.; п. о. Лодейное Поле. Раб. — 127.

Лесопромышленная Яндебская Трудартель Кооператива «Райлодлессоюз. П. о. Яндеба, Лодейнопольского у. Раб. — 96.

Плотницкая Андомская пр-ственная Трудартель «Плотник». П. о. Девятины. Вытегорского у. Раб. — 43.

Столярная артель «Древотруд». Г. Ленинград, ул. Некрасова, 3/5. Раб. — 12. Двиг. — 1 электромот., мощн. — $1^{1}/_{2}$ л. с.

Частные.

Бондарное пр-ство Михайлова, И. Ф. Г. Ленинград, Черноречкий пер., 2. Раб. — 28.

Колодочная мастерская Чернявского И. М. Ст. Вырица, С.-Зап. ж. д., Сиверское шоссе, 34/36. Колодки и рамы. Раб. — 10.

Лесопильный Ондоровский з-д Мезинга А. Я. Коппельман А. К. и Нурма Я. Т. Д. Б. Ондорово, Троцкого у.; п. о. Елизаветино. Раб. — 5. Двиг. — 1 пар., мощн. — 14 л. с.

Лесопильный з-д, им. Воровского, М. И. и Д. Гутерманов. Д. Редуголь, Ленинградского у.; п. о. Белоостров. Раб. — 27. Двиг. — 1 пар., мощн. — 55 л. с. Аренд.

Лесозаготовка Ярославского Т-ва Дубовского и Иофина, С. Пяжозеро, Лодейнопольского у.; п. о. Пяжозеро. Раб. — 12.

Ящичная мастерская Фролова Е. О. Г. Ленинград, Левашевский пер., 12. Раб. — 7. Двиг. — 4 электромот., мощн. — 7 л. с.

Ящичная мастерская Гинзбурга Х. М. Г. Ленинград, ул. Воинова, 15/17. Раб. — 12. Двиг. — 1 электромот., мощн. — 16 л. с.

Ящичная мастерская Андреева И. Г. Г. Ленинград, Болдырев пер., 24. Раб. — 10. Двиг. — 1 электромот., мощн. — 8 л. с.

МОСКОВСКАЯ ГУБ.

Государственные.

Деревообделочная ф-ка Военно-Технического Управления РККА. Г. Москва, Б. Семеновская ул., 11. Раб. — 98. Двиг. — 9 электромот., мощн. — 44 л. с.

Деревообделочный з-д «Мосдрева». Г. Москва, Дубининская ул., 68. Раб. — 296. Двиг. — 2 пар., 2 газоген., 37 электромот., мощн. — 994,5 л. с.

Деревообделочный и обозный з-д «Мосдрева» им. Рыкова. Г. Москва, Ленинградское шоссе, 9а. Раб. — 344.

Деревообделочное пр-ство Акц. О-ва «Стандартстрой». Г. Москва, Воронцовский пер., 7. Раб. — 84. Двиг. — 32 электромот., мощн. — 32 л. с.

Деревообделочное и игрушечное пр-ство Сергиевской Профтехнической школы (б. губернского земства). Г. Сергиев, Московская ул., 40; п. о. и ст. Сергиево, Сев. ж. д. Раб. — 102.

Деревообделочный з-д Отместхоза. Г. Москва, Вознесенская ул., 13. Раб. — 140. Двиг. — 3, мощн. — 75 л. с.

Дров заготовка «Москвотопа». П. о. и ст. Столбовая, М. Каз. ж. д. Раб. — 40.

Катушечно-челночный з-д Катушечно-челночного Треста (б. Уткина). С. и п. о. Кастерово, Орехово-Зуевского у. Раб. — 700.

Катушечное пр-ство Катушечно-челночного Треста (б. Солонина). С. Петушки, Орехово-Зуевского у.; п. о. и ст. Петушки, М.-Ниж. ж. д. Раб. — 170.

Лесопильный з-д № 6 Егорьевского Уисполкома. Д. Ново-Ворово, Дмитриевской вол., Егорьевского у.; ст. Кривандино, М.-Каз. ж. д.; п. о. Дмитр. Погост. Раб.—26. Двиг. — 1 пар., мощн. — 36 л. с.

Лесопильный з-д № 13 Егорьевского Уисполкома. С. и п. о. Дмитр. Погост., Дмитриевской вол., Егорьевского у.; ст. Кривандино-Лузгаево, М.-Каз ж. д. Раб. — 52. Двиг. — 1 пар., мощн. — 14 — 16 л. с.

Лесозаготовка «Москвотопа». С. Архангельское, Звенигородского у.; п. о. и ст. Нара, М.-К.-Вор. ж. д. Раб. — 100.

Лесопильный з-д Ивантиевской ф-ки Треста «Моссукно». С. Ивантиевка, Московского у.; п. о. и ст. Пушкино, Сев. ж. д. Раб. — 9. Двиг. — 1 пар.

Лесопильный з-д Коломенского Уисполкома. Г. Коломна, ул. Левшинка; п. о. и ст. Коломна, М.-Каз. ж. д. Раб. — 5. Двиг. — 1 внутр. сгор., мощн. — 35 л. с.

Лесопильный з-д Клинского Уисполкома. С. Лягушино, Фофановской вол., Клинского у.; п. о. и ст. Завидово, Окт. ж. д. Раб.— 23. Двиг. — 1 пар., мощн. — 16 л. с.

Лесопильный з-д Купавинской Суконной ф-ки Треста «Моссукно». С. Купавна, Вомельской вол., Богородского у.; ст. Купавна, М.-Ниж. ж. д. Раб. — 6. Двиг. — 1 электромот.

Лесопильный з-д Ликинской ф-ки Орехово-Зуевского Треста. С. Яковлевское, Ленинской вол., Орехово-Зуевского у.; п. о. и ст. Рашаль, М.-Каз. ж. д. Раб. — 30.

Лесопильный з-д Отместхоза Сергиевского Уисполкома. Г. Сергиев, Сергиевская ул., 1-й дом Совета; п. о. и ст. Сергиево, Сев. ж. д. Раб. — 40.

Лесопильный з-д Отместхоза. С. Маурино, Звенигородского у.; п. о. и ст. Нара, М.-К.-Вор. ж. д. Раб. — 15. Двиг. 2 пар., мощн. — 35 л. с.

Лесопильный Мишеронский з-д «Мосстеклофарфортреста». Ленинская вол., Орехово-Зуевского у.; п. о. и ст. Кривандино, М-Каз. ж. д. Раб. — 25. Двиг. — 1., мощн. — 27 л. с.

Лесопильный Никольский з-д Уисполкома. С. Никольское, Никольской вол., Воскресенского у.; ст. Румянцево, М.-Б.-Б. ж. д.; п. о. Никольско-Гагарино. Двиг. — 1 пар., мощн. — 46 л. с.

Лесопильный з-д Отместхоза. Г. Орехово-Зуево, Зуевская Роща «Уголь». Раб. — 27. Двиг. — 2 пар., мощн. — 61 л. с.

Лесопильный з-д Племхоза «Лесные Поляны». С. Тарасовка, Московского у., Раб. — 6. Двиг. — 1.

Лесопильный з-д Клинского Уисполкома. С. Лягушино, Фофановской вол.; п. о. и ст. Завидово, Окт. ж. д. Раб. — 40. Двиг. — 1 пар., мощн. — 18 л. с.

Лесопильный з-д «Скопса». Г. Москва, ул. Островского, 2/4. Раб. — 212.

Лесопильный з-д Серпуховского Уисполкома. Г. Серпухов. Раб. — 21. Двиг. — 1 пар., мощн. — 32 л. .с

Лесопильный з-д Серпуховского Хлопчатобумажного Треста (б. Коншина Н. Н.). Г. Серпухов, Серпуховского у.; ст. Ока, М.-Кур. ж. д. Раб. — 34. Двиг. — 1 пар., мощн. — 40 л. с.

Лесопильный з-д Городищенской ф-ки Орехово-Зуевского Треста. (б. Саввы Морозова). С. Городищи, Орехово-Зуевского у.; ст. Усад, М.-Ниж. ж. д. Раб. — 26. Двиг. — 1 электромот., мощн. — 40 л. с.

Лесопильный з-д Богородского Отместхоза. С. Воскресенское, Богородского у., Пригородной вол.; ст. Богородск, М.-Ниж. ж. д. Раб. — 24. Двиг — 1 электромот., мощн. — 14 л. с.

Лесозаготовка МОЗО. С. Петровское, Петровской вол., Клинского у.; ст. Высоковская, Окт. ж. д.; п. о. Петровско-Павелкиево. Раб. — 60.

Лесоразработка. С. Стрелецкая Слобода, Полеевской вол., Волоколамского у.; ст. Чисмена, М.-Б.-Б. ж. д.; п. о. Стрелецкая Слобода. Раб. — 20.

Лесоразработка Таштровского Лесничества. С. Рассудово, Звенигородского у.; 13-й разъезд, М.-К.-Вор. ж. д.; п. о. Покровское-Алубино. Раб. — 27.

Мебельная мастерская Управления Московских Гостиниц. Г. Москва, Уланский пер., 1. Раб. — 23.

Мебельная фабрика № 1 «Мосдрева». Г. Москва, Ольховская ул., 4. Раб. — 127.

Мебельная фабрика № 2 «Мосдрева». Г. Москва, Стрелецкий пер., 2/9. Раб. — 192. Двиг. — электромот., мощн. — 33 л. с.

Мебельная ф-ка МОНО. Г. Москва, 4-й Самотечный пер., 9. Раб. — 89.

Столярное пр-ство Сергиевского Уисполкома (б. Троицко-Сергиевской лавры). Г. Сергиев, Лавра. Раб. — 30.

Столярно-мебельная ф-ка им. Шмидта «Мосдрева». Г. Москва, Б. Дмитровка, 32. Раб. — 125.

Столярно-обозная мастерская Баумановского Совета. Г. Москва, 1-я Переведеновская ул., 35. Раб. — 68.

Шрифтов деревянных ф-ка Треста «Полиграф». Г. Москва, Коммунистическая ул., 23. Раб. — 38. Двиг. — 6 электромот., мощн. — 14 л. с.

Ящично-деревообделочная мастерская кондитерской ф-ки «Красный Октябрь» Моссельпрома. Г. Москва, Софийская наб., 38. Раб. — 109. Двиг. — 3 электромот., мощн. — 10 л. с.

Кооперативные.

Бондарная мастерская Трудовой Артели. Г. Москва, Факельный пер., 3. Раб. — 33.

Бондарная мастерская Кооперативной Артели «Деятель». Г. Москва, Товарищеский пер., 7. Раб. — 19.

Деревообделочная мастерская Дорогомиловской Артели. Г. Москва, М. Дорогомиловская ул., 28. Двиг. мощн. — 10 л. с.

Корзиночное пр-ство Бояркинской Кооперативной Артели. С. Бояркино, Велинской вол., Бронницкого у.; п. о. и ст. Бронницы, М.-Каз. ж. д. Раб. — 50.

Корзиночное пр-ство Рузской Артели« Москустпрома». Г. Руза, Можайского у.; п. о. и ст. Дорохово, М.-Б.-Б. ж. д. Раб. — 250.

Колесная мастерская 1-й Московской Трудовой Артели. Г. Москва, Пименовская ул., 11. Раб. — 7. Двиг. — 1 электромот., мощн.— 2 л. с.

Лесопильный з-д Завидовского Волостного Комитета Крестьянской Взаимопомощи. С. Завидово, Климского у.; ст. Завидово, Окт. ж. д. Раб. — 8. Двиг. — 1 пар., мощн. — 8 л. с.

Лесопильный з-д Комитета Крестьянской Взаимопомощи. С. Завидово, Завидовской вол., Клинского у.; п. о. и ст. Завидово, Окт. ж. д.; Раб. — 6. Двиг. — 1 пар., мощн. — 7,5 л. с.

Лесопильный з-д Звенигородского Кооперативного с.-х. кредитного т-ва. С. Введенское, Звенигородского у.; п. о. и ст. Звенигородка, Ю.-З. ж. д. Раб. — 9.

Лесопильный з-д им. Калинина, Куприянского Комитета Крестьянской Взаимопомощи. С. Алферово, Куприянской вол., Егорьевского у.; ст. Егорьевск, М.-Каз. ж. д.; п. о. Починки. Раб. — 8. Двиг. — 1 локомоб., мощн. — 12 — 14 л. с.

Лесопильный з-д Каширского Райотделения МСПО. Г. Кашира, Нижняя ул.; Раб. — 23. Двиг. — мощн. — 14 л. с.

Лесопильный з-д Лелеческого Комитета О-ва Крестьянской Взаимопомощи. С. Куприяны, Куприянской вол., Егорьевского у.; ст. Егорьевская, М.-Каз. ж. д.; п. о. Починки. Раб. — 13. Двиг. — 1 пар., мощн. — 12 — 14 л. с.

Лесопильный з-д Орудиевского Кооперативного О-ва. С. и п. о. Тиманово, Дмитровского у. Раб. — 8.

Лесопильный з-д «Коммунар» № 14 Пожинского О-ва Потребителей. Д. Пожинская, Лузгаринской вол.; п. о. Туголес. Раб. — 11. Двиг. — 1 пар., мощн. — 12 — 14 л. с.

Лесопильный з-д Пушкинского С.-Х. Кредитного Т-ва Можайского Усельткредитсоюза (б. Верейского Отместхоза). С. Ворсобино, Можайского у.; ст. Шаликово. М.-Б-Б. ж. д.; п. о. Верея. Раб.—4. Двиг.— 1 пар., мощн. — 10 л. с.

Лесопильный з-д Середняковского Волостного Комитета Крестьянской Взаимопомощи. С. Середняково, Середняковской вол., ст. Егорьевск, М.-Каз. ж. д.; п. о. Дмитровский погост. Раб. — 14. Двиг. — 1 паров., мощн. — 12 — 14 л. с.

Мебельно-кооперативная Трудовая артель. С. Козино, Ереминской вол., Воскресенского уезда; ст. Нахадино, М.-Б.-Б. ж. д. Раб. — 32.

Мебельная Трудовая Кооперативная артель «Мебельпром». Г. Москва, Пилиновская ул., 19. Раб. — 12. Двиг. — 1 электромот., мощн. — 5 л. с.

Мебельно-столярное пр-ство Кооперативной артели «Мельмаш». Г. Москва, Косой пер., 22. Раб. — 9. Двиг. — 1 электромотор, мощн. — 5 л. с.

Пуговиц деревянных пр-ство Новосельской пуговичной артели Москустпрома. Г. Руза, Можайского у.; ст. Дорохово, М.-Б.-Б. ж. д. Раб. — 63. Двиг. — 1пар., мощн. — 30 л. с.

Санно-колесное производство Скоковской артели. С. Скоково, Ившныревской вол., Звенигородского у.; п. о. и ст. Звенигород, М.-Б.-Б. ж. д. Раб. — 50.

Столярно-рамочное производство Кооперативной артели. Г. Москва. Салтыковский пер., 5. Раб. — 14.

Столярно-плотничное производство Кооперативно-строительной артели «Домкрат». Г. Москва, Ольховская ул., 57. Раб. — 29.

Столярно-мебельное производство Жаворонковской Трудовой артели. С. Жаворонки, Ульяновской вол., Московского у.; п. о. и ст. Сходня, Окт. ж. д. Раб. — 160.

Столярно-мебельное пр-ство Игнатьевской Трудовой Артели. С. Игнатьево, Шныревской вол., Звенигородского у.; п. о. и ст. Звенигород, М. Б. Б. ж. д. Раб. — 18.

Столярно-плотничное пр-ство Трудовой Производственной артели «Металлодревстрой». Г. Москва, Тетеринский пер., 15. Раб. — 20.

Столярное производство Северной Кооперативной артели. Г. Москва, 1-й Покровский тупик, 8. Раб. — 18.

Стульев пр-ство «МОСГИКО». Г. Москва, Б. Полянка, 39. Раб. — 75.

Счет конторских пр-ство Слепушкинской Трудовой Кооперативной Артели «Всекопромсоюза». С. Слепушкино, Можайского у.; ст. Дорохово, М. Б. Б. ж. д.; п. о. Верея. Раб. — 58.

Счет конторских производство Назарьевской Кустарно-промысловой артели «Всекопромсоюза». С. Назарьево, Можайского у.; ст. Дорохово, М. Б. Б. ж. д. п. о. Верея. Раб. — 211.

Токарно-деревообделочное производство Асоргинской Трудовой Кооперативной Артели. С. Асоргино. Перхутковской вол., Звенигородского у. Раб. — 30.

Токарная мастерская Кооперативной Артели. С. Локотня. Ягунинской вол., Звенигородского у. Деревянные катушки. Раб. — 16.

Щепное производство «Мослескустттруда». Г. Москва, Докучаев пер., 17. Раб. — 25.

Ящичное пр-ство Промыслово-Кооперативной деревообделочной Артели «Москопромсоюза». С. Парсово, Аксеновской вол., ст. Щелково, Сев. ж. д.

Ящично-фанерное пр-ство «Красный Деревообделочник» Трудовой Кооперативной артели. Г. Москва, Старо-Алексеевская ул., 5. Раб. — 13. Двиг. — 1 вод., мощн. — 5 л. с.

Частные.

Бондарная мастерская Прокофьева, Г. И. Г. Москва, Можайское шоссе, 75. Раб. — 20.

БОНДАРНОЕ ПРОИЗВОДСТВО

Г. И. ПРОКОФЬЕВА.

Исполняет бондарные работы для пивных, винных, масляных и химических заводов.

ИЗГОТОВЛЕНИЕ
быстрое и доброкачественное.

Фирма сущ. с 1855 г.

МОСКВА
Можайское шоссе, д. № 75.
Тел. 5-88-92.

706

Бондарная мастерская Шульгина, А. Ф. Г. Москва, 6-й Рабочий пер., 6. Раб. — 12.

Бондарная мастерская Тимофеева, А. П. Г. Москва, 2-я Тверская-Ямская ул., 74. Раб. — 18.

Деревообделочная мастерская Браза, И. Б. Г. Москва, площ. Борьбы, 31. Раб. — 10.

Колесная мастерская Т-ва бр. Крыловых. Г. Москва, Зацепа, 21. Ремонт ломовых колес, экипажей. Раб. — 32. Двиг., мощн. — 30 л. с.

Колодочная ф-ка Тейлица (б. Шеймица, М. Б.). п. о. и ст. Шалдом, М. Сев. ж. д. Раб. — 10. Двиг. — 1 пар., мощн. — 6 л. с.

Лесопильный з-д бр. Володиных, Е. А. Г. Москва, Ново-Рогожская ул., 21. Раб. — 27. Двиг. — 3 пар., мощн. — 48 л. с.

Лесопильный з-д № 9 Маркова, М. Т. Д. Четово, Куплиямской вол., Егорьевского у.; ст. Егорьевск, М. Каз. ж. д. п. о. Починково. Раб. — 6. Двиг. — 1 пар., мощн. — 10 — 12 л. с.

Паркетно-столярная мастерская Рощина, Н. И. Г. Москва, Мироновская ул., 34. Раб. — 19.

Столярная мастерская Вавроуша, И. И. Г. Москва, Пименовская ул., 19. Раб. — 7. Двиг. — 1 электромот., мощн. — 0,5 л. с.

Столярная мастерская «Деревоодел» Харькова, В. П. Г. Москва, М. Трубный пер., 6. Конторская мебель. Раб. — 37. Двиг. — 3 электромот., мощн. — 7,5 л. с.

Стружек древесных производство Брогилевского, К. М. и Людковского, З. Б. Г. Москва, 5-я ул. Ямского поля, 16. Раб. — 6. Двиг. — 1 электромот., мощн. — 20 л. с.

Ученических пособий мастерская Медведева, М. С. и Зайцева, А. Б. Г. Москва, 1-й Нижне-Михайловский пр., 16. Раб. — 26. Двиг. — 4 электромот., мощн. — 9,5 л. с.

Челноков ткацких пр-ство Поповой К. А. С. Успенское, Пригородской вол., Богородского у.; ст. Богородск, Ниж. ж. д. Раб. — 10. Двиг. — 1 электромот.

Ящичная мастерская Гельмана, Р. Д. Г. Москва, Госпитальный пер., 20/а. Раб. — 9. Двиг. — 2 электромот., мощн. — 4 л. с.

Ящичная мастерская Колобкова, А. И. Г. Москва, Пригородная ул., 22. Раб. — 10. Двиг. — 1 электромот.

Ящичная мастерская Сурычева, А. И. Г. Москва, Тетеринский пер., 7. Раб. — 10. Двиг. — 1 электромот., мощн. — 4,5 л. с.

Ящичная мастерская Шершакова, С. Ф. Г. Москва, Бубровско-Ильинская ул., 4. Раб. — 1.

НИЖЕГОРОДСКАЯ ГУБЕРНИЯ.

Государственные.

Лесопильный завод Нижгубсовнархоза. С. Котово, Нижегородского у. Раб. — 52.

Лесопильный з-д Треста «Сетеснасть». С. Решетиха; п. о. Растяпино.

Лесопильный завод № 3. Ст. Якшанга, Сев. ж. д. Раб. — 300. Двиг. — 2 пар., мощн. — 298 л. с.

Лесопильный завод Нижгубсовнархоза. С. Урочье Вахтан, Тюншаевской вол., прист. Питма; п. о. Тюншаево. Раб. — 117. Двиг.— 1 электромот, мощн. — 75 л. с.

Лесопильный завод Волго-Ока-Лес. С. Растяпино, Растяпинского у. Раб — 61. Двиг.— 1 электромот., мощн. — 37 л. с.

Лесопильный завод Губсовнархоза. Плявочное озеро, Черемухинской вол. Раб. — 13. Двиг. — 1 пар., 1 электромот., мощн. — 14 л. с.

Лесопильный завод Нижгубсовнархоза. С. Моровьи Горы, Нижегородского у. Раб. — 100. Двиг. — 1 пар.

Лесопильный з-д Прумпа. Г. Павлов. Раб.— 10.

Лесопильный завод «Пролетарий» Волго-Ока-Леса. Бурнакская, берег. г. Волги. Раб. — 250.

Лесопильный з-д № 27 Нижгубсовнархоза. С. Кашелихи. Арзамасского у.; ст. Шадки, М. Кур. ж. д.; п. о. Глухово. Раб. — 56. Двиг. — 1 пар., мощн. — 20 л. с.

Лесопильный з-д Губсовнархоза. С. Пустыня, Черемухинской вол. Раб. — 16. Двиг. — 1 пар., мощн. — 16 л. с.

Лесопильный завод Нижгубсовнархоза. Ст. Оброчное, М.-Кур. ж. д. Раб. — 20. Двиг. — 1 пар., мощн. — 25 л. с.

Лесопильный завод Кемленского Техникума. С. Кемли, Лукояновского у. Раб. — 12. Двиг. — 1 вод.

Лесопильный завод Нижгубсовнархоза. Ст. Сережа, М.-Каз. ж. д. Черепухинской вол., Арзамасского у. Раб. — до 60. Двиг. — 2 пар.

Лесопильный Выксунский завод Управления Приокского Горного Округа ГОМЗЫ (б. Правления О-ва Выксунских Горных заводов). С. и п. о. Выкса, Выксунского у. Ст. Навашино, М. Каз. ж. д. Раб. — 99. Двиг. — 2 электромот., мощн. — 80 л. с.

Лесопильный завод Управления Приокского Горного Округа ГОМЗЫ. (б. Правления О-ва Выксунских Горных заводов). С. и п. о. Кулебаки, Выксунского у.; ст. Навашино, М. Каз. ж. д. Раб. — 74. Двиг. — 7 электромот., мощн. — 163 л. с.

Лесозаготовительная контора Нижегородского Губсовнархоза. Шанировская дача Лукояновского у.; ст. Лукоянов, М.-Каз. ж. д.

Лесозаготовка Нижгублесотдела. Суроватохинское Лесничество, Нижегородского у.; ст. Суроватоха, М. Кур. ж. д.

Лесозаготовка Нижгубсовнархоза. Керженское Лесничество, Лысковского у.; прист. Исады, п. о. Макарьев. Раб. — 25.

Лесоразработка Нижгублесотдела. Кремелковское лесничество, Арзамасского у.; ст. Шатки, М. Каз. ж. д.; п. о. Глухово, Арзамасского у.

Лесоразработка Нижгублесотдела. Б. Мокателенский район Арзамасского у., ст. Шатки, М. Кур. ж. д.

Лесоразработка Гублесотдела. Сережинское Лесничество, Арзамасского у.; ст. Сережа, М. Каз. ж. д.; п. о. Чернуха.

Лесозаготовка Нижгублесотдела. Хирино-Пановское Лесничество; ст. Шатки, М. Кур. ж. д.

Лесоразработка Губземотдела Черемухинского Лесничества, Арзамасский у.

Лесоразработка Нижгубсельбанка. Черемухинское Лесничество, Арзамасского у.

Лесоразработка Архангельского Лесничества. С. Михайловица, Номзутской вол. Раб. — 180.

Лесоразработка Лысковского п/района «Волго-Каспий-Леса». Красноярское и Кашенское Лесничества, Лысковского у.; п. о. Барлино. Раб. — 120.

Лесоразработка Шекшемского Лесничества. П. Безнег, Шарьинской вол., ст. Шарья, Сев. ж. д. Раб. — 60.

Лесоразработка и сплав леса Шангско-Городищенского Лесничества. С. Пащевка, Шангско-Городищенской вол., Ветлужского у., ст. Шарья, Сев. ж. д. Раб. — 100.

Лесоразработка и сплав леса Пощугско-Воздвиженского Лесничества. С. Пощуг. Пощугской вол., Ветлужского у.; ст. Шарья, Сев. ж. д. Раб. — 180.

Лесо-торфоразработка Управления Приокского Горного Округа ГОМЗЫ (б. Правления О-ва Выксунских горных заводов). С. и п. о. Выкса, Выксунского у.; ст. Навашино, М. Каз. ж. д. Раб. — 46. Двиг. — 60 пар., мощн. — 772 л. с.

Лесоразработка Лесозаготовительной Конторы Окского Района Нижгубсовнархоза. С. Выкса, Выксунского у.

Лесоразработка «Москвотопа». Шекшамское Лесничество, Шарымской вол., Ветлужского у. Раб. — 150.

Лесоразработка Нижгубсовнархоза. Маканьевское Лесничество, Лысковского у. Раб. — 30.

Лесоразработка Нижгубсовнархоза. Г. Семенов, ул. Володарского, 7. Раб. — 60.

Лесоразработка Нижгубсовнархоза. С. Ковернино, Ковернинской вол., Семеновского у., прист. Сокольское. Раб. — 80.

Лесоразработка Нижгублесотдела. Красноярское Лесничество, Лысковского у.; прист. Барлино. Раб. — 30.

Удное пр-ство Горбатовской ф-ки «Сетеснасть». С. Гомзово, Горбатовской вол., Павловского у. Раб. — 60.

Ящичное пр-ство. Г. Сормово, Бурнаковская ул., прав. берег р. Волги; п. о. Канавино.

Ящичное производство лесопильного з-да № 1 Нижгубсовнархоза.

Кооперативные.

Бондарная мастерская Трудовой Артели «Польза». С. Б. Мокрое, Нижегородского уезда.

Деревообделочное производство Нижегубпроизводсоюза. Д. Шабашево, Хохломской вол., Семеновского у. Пр-ство и окраска ложек и чашек.

Деревообделочное производство Кооперативно-Промысловой Артели. С. Ново-Покровское, Хохломской вол., Семеновского у.; прист. Городец. п. о. Хохлома. Пр-ство ложек и чашек. Раб.— 40.

Деревообделочное пр-ство Кустарно-Производственного С.-Х. Т-ва. Д. Коровиха, Краснобаковского у.; ст. Ветлужская, Котельнич. ж. д.; п. о. Красные Баки. Пр-ство деревянной посуды. Раб. — 30.

Деревообделочное пр-ство Промыслово-Кооперативного Т-ва. Д. Шабашево, Хохломской вол., Семеновского у.; прист. Городец, п. о. Хохловка. Производство и окраска ложек и чашек. Раб. — 50.

Деревообделочное пр-ство Колесновской Кооперативно-Трудовой Артели. Д. Колесная, прист. Городец; п. о. Смольки. Деревянные части к плугам. Раб. — 56.

Каталочное производство Мотовиловской Кустарно-Промысловой Артели Арзамасского «Укустсельсоюза». С. Мотовилово, Черемухинской вол., Арзамасского у., Ст. Сережа, М.-Кур. ж. д.

Колесно-санное пр-ство Ярцевской Кооперативной Артели. С. Ярцево, Выксунского уезда.

Корзин таловых пр-ство Коптевской Кустарно-Кооперативной Артели. Д. Коптево. Змеяковской вол., Городецкого у.; ст. Н. Новгород, М.-Кур. ж. д.; п. о. Змеяково. Раб. — 38.

Лесопильный завод Кооперативного Союза «Всеколес» (б. «Волго-Ока-Лес»). Г. Балахна, Балахнинского района. Раб. — 55. Двиг. — 2 пар., мощн. — 24 л. с.

Лесопильный з-д Центросоюза. С. Фокино, Ворятинской вол. Лысковского у.; ст. М.-Разнежье, М.-Каз. ж. д.; п. о. Фокино. Раб. — 6. Двиг. — 1 пар., мощн. — 10 л. с.

Лесопильный завод Кутузовского Производственного Кооператива (б. Бочевер и Ливитина). Близ с. Теплова, Ардатовской вол., Арзамасского у. Раб. — 30.

Лесопильный завод «Новая Сосна» Объединения лесозаводов «Новая Сосна» и «Пролетарий». С. Молитовка, Канавинского у.; п. о. Канавино. Раб. — 300. Двиг.— 3 внутр. сгор., мощн. — 126 л. с.

Лесозаготовка Макарьевской Трудовой Кооперативной Артели. Красноярское лесничество, Лысковского у.; п. о. и прист. Барлино. Раб. — 60.

Лесозаготовка Пощугской Кооперативной Артели. С. и п. о. Пощуг, Пощугской вол., Ветлужского у.; ст. Шарья, Сев. ж. д.; Раб. — 105.

Лесозаготовка Московского Кооперативного С.-Х. Т-ва Москоопсельхоза. Красноярское Лесничество, Лысковского у.; п. о. и прист. Бармино. Раб. — 100.

Лесопромышленное производство Трудовой Кооперативной Артели. Посел. Шарья, Ветлужского у.; п. о. и ст. Шарья, Сев. ж. д. Осечка бревен и погрузка в вагоны. Раб. — 150.

Лесопромышленная Трудовая Кооперативная Артель. Красноярское Лесничество, Лысковского у.; п. о. и прист. Барлино; Раб. — 45.

Лесорогожное производство Ильинско-Заборской Артели «Лесорогожа». Д. Досекино, Заборской вол., Семеновского уезда, ст. Семенов, Сев. ж. д.; п. о. Заборское. Выработка рогож и лесоматериалов. Раб. — 35.

Лесная Трудовая Артель. С. и п. о. Ковернино, Ковернинской вол., Семеновского у.; прист. Сокольское. Выработка бочек и решет. Раб. — 22.

Лесоразработка Никоновской Трудовой Артели. С. Марково, Краснобаковского у.

Лесозаготовка и сплав леса Николаевской Кооперативной Артели. С. и п. о. Николаевское, Пощугской вол., Ветлужского у.; ст. Шарья, Сев. ж. д. Раб. — 210.

Лесоразработка Николо-Шанчской Артели. С. Николо-Шуро, Шарьинской вол., Ветлужского у.; ст. Шарья, Сев. ж. д.; п. о. Николо-Шанча. Раб. — 200.

Лесоразработка Конринской Кооперативной Артели. С. Хмелевка, Заветлужской вол., ст. Шарья, Сев. ж. д.; п. о. Заветлужье. Раб. — 100.

Лесоразработка Трудовой Артели. С. Носовое, Краснобаковского у. Раб. — 90.

Лесоразработка Одоевской Кооперативной Артели. С. Одоевское, Одоевской вол., Ветлужского у.; ст. Якшанга, Сев. ж. д.; п. о. Одоевское. Раб. — 80.

Лесоразработка Перехватовской Трудовой Артели. С. Перехватки, Краснобаковского у. Раб. — 70.

Лесоразработка Подгородской Лесопромышленной Артели. Д. Микриха, Ветлужской вол., Ветлужского у.; п. о. и прист. Ветлуг. Раб. — 35.

Лесоразработка Покровской Кооперативной Артели. С. Задорино. Заветлужской вол., Ветлужского у.; ст. Шарья, Сев. ж. д.; п. о. Заветлужье. Раб. — 100.

Лесоразработка Глушковской Кооперативной Артели. Д. Микриха, Ветлужской вол. и у., п. о. и прист. Ветлуга. Раб. — 105.

Лесоразработка Трудовой Артели. С. Дмитриевское, Краснобаковского у. Раб. — 65.

Лесоразработка Заболотской Трудовой Кооперативной Артели. С. Болоболиха, Ветлужского у., Одоевской вол., п. о. и ст. Якманча, Сев. ж. д. Раб. — 24.

Лесоразработка Кооперативной Трудовой Артели. Д. Зубово, Краснобаковского у. Раб. — 53.

Лесоразработка Трудовой Артели. С. Исток-Егорово, Краснобаковского у.

Лесоразработка Кооперативной Артели. С. Жирново, Капшинской вол., Ветлужского у.; ст. Поназырево, Сев. ж. д.; п. о. Жирново. Раб. — 150.

Лесоразработка Трудовой Артели. Д. Кириллово, Краснобаковской вол. Раб. — 38.

Лесоразработка Кооперативной Артели. С. Балуково, Ветлужского у. Кожиминской вол., ст. Панавырево, Сев. ж. д.; п. о. Жирново. Раб. — 200.

Лесоразработка Архангельской Артели. С. Бурдово, Пощугской вол., Ветлужского у.; ст. Шарья, Сев. ж. д.; п. о. Ключевско-Николаевское. Раб. — 200.

Лесоразработка Лесопромышленной Артели. С. Верхнее Спасское, Городищенской вол., Ветлужского у.; ст. Шарья, Сев. ж. д.; п. о. Кривячка. Раб. — 100.

Лесоразработка Кооперативной Артели. Д. Притыкино, Пощугской вол., Ветлужского у.; ст. Шарья, Сев. ж. д.; п. о. Пощуг. Раб. — 100.

Лесоразработка Вохомской Лесопромышленной Кооперативной Артели. С. Поидырево, Вохомской вол., Ветлужского у.; п. о. и ст. Пондырево, Сев. ж. д. Раб. — 200.

Лесоразработка Кузнечихинской Лесопромышленной Артели. Д. Кузнечиха, Смольковской вол., Городецкого у.; прист. Городец; п. о. Смольки. Раб. — 18.

Лесоразработка Лесопромышленной Трудовой Артели. Д. Шарыново, Смольковской вол., Городецкого у.; прист. Городец; п. о. Смольки. Раб. — 24.

Лесоразработка Семеновской Трудовой Артели. С. Семеново, Краснобаковского у. Раб. — 56.

Лесоразработка Спасско - Подгородской Кустарной Артели. С. Микриха, Ветлужской вол. и у.; прист. и п. о. Ветлуг. Раб. — 10.

Лесоразработка Троицкой Кооперативной Артели. С. Троицкое, Одоевской вол., Ветлужского у.; ст. Якшанга, Сев. ж. д.; п. о. Ивановское. Раб. — 144.

Лесоразработка Шангско - Городищенской Кооперативной Артели. С. и п. о. Кривячка, Ш.-Городищенской вол., Ветлужского у.; ст. Шарья, Сев. ж. д. Раб. — 100.

Ложек деревянных мастерская Хохломского Кредитного С.-Х. Т-ва. С. Хохлома, Хохломской вол., Семеновского у., ст. Семенов, Сев. ж. д.; п. о. Хохлома.

Мочальное пр-ство Лесопромышленной Кооперативной Артели. С. Тоншаево, Тоншаевской вол., Ветлужского у.; п. о. Тоншаево. Раб. — до 150.

Ободно-клепочное и спицное пр-ство Артели Инвалидов. С. Азратино, Лукояновского у.; (Невляйское Лесничество); ст. Н. Дар, М.-Кур. ж. д.; п. о. Наруксово. Раб. — 30.

Ободное пр-ство Ново-Александровского Сельско-Промышленного Т-ва. С. Ново-Александровское, Лукояновского у.; ст. Н. Дар, М.-Кур. ж. д.; п. о. Наруксово.

Ободное пр-ство 2-го Почпиковского Кредитного С.-Х. Т-ва. С. Почпика (предприятия в с. Михайловске Наруксовской вол.); ст. Н. Дар, М.-Кур. ж. д.; п. о. Наруксово. Раб. — 14.

Ободное пр-ство Садовской Промыслово-Кооперативной Артели. Д. Садовка, Лукояновского у. (предприятия в Кивчейском Лесничестве); ст. Н. Дар, М.-Кур. ж. д.; п. о. Наруксово. Раб. — 30.

Рогожное пр-ство Сырятинского Кредитного С.-Х. Т-ва. С. Сырятино, Лукояновского у.; п. о. и ст. Н. Дар, М.-Кур. ж. д.

Рогожное пр-ство Фимихинской Кустарно-Кооперативной Артели. Д. Фимиха, Ветлужской вол. и у.; прист. и п. о. Ветлуга. Раб. — 120.

Рогожное пр-ство Николаевского Кредитного С.-Х. Т-ва. С. Кочкурово; ст. Ужовка, М.-Каз. ж. д.; п. о. Починки. Раб. — 100.

Рогожное пр-ство Кочкуровского С.-Х. Кооперативного Т-ва. С. Кочкурово; ст. Ужовка, М.-Каз. ж. д.; п. о. Починки.

Рогожное пр-ство 2-го Кочкуровского Кредитного С.-Х. Т-ва. С. Кочкурово; ст. Ужовка М.-Каз. ж. д.; п. о. Починки.

Рогожное пр-ство Сантовского Промыслово-Кооперативного Т-ва. С. Сантовка; ст. Ужовка, М. Каз. ж. д.; п. о. Починки. Раб.— 120.

Рогожное пр-ство Чудовской Кооперативной Артели. Д. Чудово-Заречье, Ковернинской вол., Семеновского у., прист. Сокольская; п. о. Ковернино. Раб. — 600.

Рогожное пр-ство Шашинской Кустарной Артели. С. Шашино, Ветлужской вол. и у.; прист. и п. о. Ветлуга. Раб. — 29.

Удное производство «Морская Уда» Кустарной Артели. С. Кетово, Нижегородского уезда.

Щепное производство Елоховского Промыслового С.-Х. Т-ва. Д. Елоховка. Богоявленской вол., Семеновского у.; ст. Керженец, Сев. ж. д.; п. о. Шалдеж. Раб. — 30.

Ящиков деревянных производство Котовской Трудовой Артели деревообделочников. С. Котово, Нижегородского у. Раб. — 28.

Частные.

Деревообделочное пр-ство Каплина Ф. Я. Г. Семенов, ул. 9-го Января, 12/14; ст. и п. о. Семенов, М.-Каз. ж. д. Пр-ство и окраска деревянных ложек.

Деревообделочное пр-ство Морозова Е. М. Г. Семенов, Семеновского у., Красноармейская слоб., 2; п. о. и ст. Семенов, М.-Каз. ж. д. Пр-ство и окраска деревянных ложек.

Лесопильный з-д Карягина Г. А. Д. Лекаревка, Языковской вол., Сергачского у., п. о. и ст. Пильна, М.-Кур. ж. д. Раб. — 8.

Лесопильный з-д № 41 Кундашкина С. Ф. (б. его-же). С. Мазь, Арзамасского у.; ст. Шатки, М.-Каз. ж. д.; п. о. Глухово. Раб. — 30. Двиг. — 1 локомоб., мощн. — 35 л. с. (Аренд.).

Лесопильный з-д Рослякова П. Ф. Д. Арьевка, Серначского у.; п. о. и ст. Пильна. М.-Кур. ж. д. Раб. — 10. Двиг. — 1 внутр. сгор., мощн. — 16 л. с.

Лесопильный з-д. С. Козловка, Серначского у.; ст. Пильна, М.-Кур. ж. д.; п. о. Борсурнаки. Раб. — 12. Двиг. — 2 пар., мощн. — 16 л. с.

Лесоразработка Вышневолоцкого района Гостреста «Верхневолголес». Березайская вол.; п. о. и ст. Березайка, Окт. ж. д. Раб.— 50.

Лесоразработка Вышневолоцкого района Гостреста «Верхневолголес». Г. М.-Вишера. Раб. — до 100.

Лесоразработка 9-го участка Вышневолоцкого района Гостреста «Верхневолголес». Мстинский Мост, М.-Вишерского у.; п. о. и ст. Мстинский Мост, Окт. ж. д. Раб. — до 100.

НОВГОРОДСКАЯ ГУБ.

Государственные.

Древесно-массные з-ды Центробумтреста (б. т-во Окуловских п/б. ф-к). С. Парахино, М.-Вишерского у.; п. о. Окуловка; ст. Поддубье, Окт. ж. д. Раб. — 80.

Лесопильный з-д Новгосречпароходства (б. Замешина И, С.). С. Городище, Троицкой вол.; п. о. и ст. Новгород, Сев.-Зап. ж. д. Раб. — 15. Двиг. — 1 электромот., мощн. — 75 л. с.

Лесопильный з-д № 15 «Деревотреста». Г. Боровичи, Заводская набережная, 17. Раб. — 120. Двиг. — 2 газоген., мощн. — 150 л. с.

Лесопильный з-д № 10 Новгородского Деревотреста (б. Захарова С. Н.). Д. Юрьево; п. о. Старая Русса; ст. Парфино, С.-Зап. ж. д. Раб. — 110. Двиг. — 2 пар., мощн. — 70 л. с.

Лесопильный з-д «Деревотреста» (б. Стюарт). Г. Новгород, Корисовая ул., 2. Раб. — 300.

Лесопильный з-д Боркомбината (б. Ватера). С. Жадины, Опоченской вол.; п. о. и ст. Боровичи, Окт. ж. д. Раб. — 50. Двиг. — 1 пар., мощн. — 800 л. с.

Лесопильный Соснинский з-д № 11 Новдеревотреста (б. Ораниенбаумского О-ва) п. о. Волхов; ст. Соснинская-Пристань, С.-Зап. ж. д. Раб. — 200. Двиг. -- 1 пар., мощн. — 150 л. с.

Лесопильный з-д Окуловских п./б. ф-к Центробумтреста (б. т-ва Окуловских п./б. ф-к). С. Обречье, М.-Вишерского у.; п. о. Окуловка; ст. Поддубье, Окт. ж. д. Раб. — 60. Двиг. — 1 электромот., 1 вод., мощн. — 102 л. с.

Лесозаготовка Боркомбината. Опоченская вол.; п. о. и ст. Боровичи, Окт. ж. д. Раб. — 25.

Лесозаготовка Окуловских п./б. ф-к Центрального Треста Бумажной Промышленности (б. т-ва Окуловских п./б. ф-к) п. о. и ст. Бурга, Окт. ж. д. Раб. — 70.

Лесозаготовка Окуловских п./б. ф-к Центробумтреста (б. т-ва Окуловских п./б. ф-к). С. Лихая-Круча, М.-Вишерское у.; п. о. Окуловка; ст. Поддубье, Окт. ж. д. Раб. — 50.

Лесозаготовка Окуловских п./б. ф-к Центробумтреста (б. т-во Окуловских п./б. ф-к). С. Обречье, М.-Вишерского у.; п. о. и ст. Окуловка, Окт. ж. д. Раб. — 67. Двиг. — 1 вод., 1 электромот., мощн. — 102 л. с.

Лесозаготовка Окуловских п./б. ф-к Центробумтреста (б. т-ва Окуловских п./б. ф-к). При ст. Бурга, Окт. ж. д. М.-Вишерского у. Раб. — 25.

Лесозаготовка Окуловских п./б. ф-к Центробумтреста (б. Акц. О-ва п./б. ф-к). Перелучская вол.; п. о. и ст. Боровичи, Окт. ж. д. Раб. — 26.

Лесозаготовка Окуловских п./б. ф-к Центробумтреста (б. т-ва Окуловских п./б. ф-к). Боровичская вол.; п. о. и ст. Боровичи, Окт. ж. д. — Раб. 28.

Лесозаготовка Окуловских п./б. ф-к Центробумтреста. С. Окуловка; п. о. и ст. Окуловка, Окт. ж. д. Раб. — 25.

Лесоразработка Ленинградского Деревотреста. С. Финев-Лук, Семгорской вол.; п. о. Подберезье. Раб. — 50.

Фанерно-лесопильный Парфинский з-д № 2 Государственного Фанерного Треста (б. Лебедева). Д. Жересло, Старорусской вол.; п. о. и ст. Парфино, С.-Зап. ж. д. Раб. — 515. Двиг. — 1 пар., мощн. — 335 л. с.

Фанерно-лесопильный з-д № 4 Фанерного треста СССР (б. Акц. О-ва А. М. Лютера). Г. Старая Русса, Поперечная ул. Раб. — 655. Двиг. — 2 пар., 1 внутр. сгор., мощн.— 222 л. с.

Кооперативные.

Бондарное пр-ство Лаптевской Артели кустарей. С. Лаптево, Перелучской вол., п. о. и ст. Боровичи, Окт. ж. д. Раб. — 30.

Корзиночное пр-ство Ненаежницкой Артели кустарей. С. Ненаежницы, Боровичского у.; п. о. и ст. Боровичи, Окт. ж. д. Раб. — 30.

Лесопильный з-д Мологского Лесопромышленного Акц. О-ва «Мологолес» (б. Кузнецова). Г. М.-Вишера. Раб. — до 100. Двиг. — 1 пар.

Лесопильный з-д № 2 Мологского Лесопромышленного Акц. О-ва «Мологолес». С. Песь; п. о. Миголощи; ст. Песь, М.-Рыб. ж. д. Раб. — 95. Двиг. — 2 пар., мощн. — 90 л. с.

Лесопильный з-д Кобожского О-ва Потребителей «Прибой». С. Кобожа при дер. Медведево; п. о. Меглецы; ст. Боровичи, Окт. ж. д. Раб. — 11. Двиг. — 1 пар., мощн. — 30 — 35 л. с.

Лесопильный з-д «Рогач» Шестовской С.-Х. Коммуны. С. Рогач; п. о. Меглецы; ст. Боровичи, Окт. ж. д. Раб. — 12. Двиг. — 1 пар., мощн. — 120 л. с.

Лесозаготовка Акц. О-ва «Мологолес». С. Шереховичи, Боровичского у.; п. о. Белое; ст. Любышино, Окт. ж. д. Раб. — 140.

Лесозаготовка Кустарсоюза. П. о. и ст. Боровичи, Окт. ж. д. Раб. — 30.

Лесоразработка Тимонинского С.-Х. Т-ва. С. Тимонино, Перелучской вол.; п. о. и ст. Боровичи, Окт. ж. д. Раб. — 98.

Лесоразработка Мологского Лесопромышленного Анц. О-ва «Мологолес». Ст. Песь, М.-Рыб. ж. д. Раб. — 61.

Лесоразработка Мологского Лесопромышленного Анц. О-ва «Мологолес». Ст. Кобожа, М.-Рыб. ж. д. Раб. — 84.

Лесоразработка Мологского Лесопромышленного Анц. О-ва «Мологолес». Ст. Кушевера, М.-Рыб. ж. д. Раб. — 26.

Частные.

Лесопильный з-д Михайлова, А. В. (б. Якунина, Н. В.). Г. Валдай.

Лесопильный з-д Янка, М. Я. Д. Гадыши, Фировской вол.; п. о. Фирово; ст. Баталино, Окт. ж. д. Раб. — 13. Двиг. — 1 пар., мощн. — 12 л. с.

Лесоразработки Пеликса, Я. Л. П. о. и ст. Березайка, Окт. ж. д. Раб. — 30.

ОРЕНБУРГСКАЯ ГУБ.

Государственные.

Лесопильный з-д «Орлес» «Южураллеса» (б. Пименова). Г. Оренбург, за полотн. ж. д. Раб.— 900. Двиг. — 17., мощн. — 698 л. с.

ОРЛОВСКАЯ ГУБ.

Государственные.

Деревообделочная мастерская при Урощ. «Хоми» Госсельнультура. С. Голунь, Урощ. «Хоми», Новосильской вол.; п. о. Новосильск. Пр-ство колес, ободьев и кадок. Раб. — 10.

Лесопильный з-д Елецкого Промкомбината. Г. Елец, Старо-Оскольская ул., 50. Двиг. — 1 внутр. сгор., мощн. — 50 л. с.

Лесопильный з-д Жучковского Лесничества Орловского ГЛО. С. Радоющ, Камариченской вол., Севского у.; ст. Комаричи, М.-К.-В. ж. д. Раб. — 25. Двиг. — 1 пар., мощн. — 40 л. с.

Лесоразработка Дмитровского Лесничества. Г. Дмитровск; ст. Комаричи, М.-К.-В. ж. д. Пр-ство срубов, брусьев и дров.

ПЕНЗЕНСКАЯ ГУБ.

Государственные.

Лесопильный з-д № 2 В.-Сурского Государственного Лесопромышленного Треста. Г. Пенза, Кропоткинская ул., 1. Раб. — 106. Двиг. — 2 пар., мощн. — 56 л. с.

Лесопильный з-д Пензенского Гублесотдела (б. Новикова, А. С.). С. Ломовка, Пензенского у.; п. о. и ст. Лунино, М.-Каз. ж. д. Двиг. — 1 пар., мощн. — 30 л. с.

Лесопильный з-д Пензенского Гублесотдела. С. Ночка, Городищенского у.; п. о. и ст. Ночка, М.-Каз. ж. д. Раб. — 240. Двиг. — 1 пар., мощн. — 84 л. с.

Лесопильный з-д № 18 Губсовнархоза (б. Карпова). С. Красный Хутор, Городищенского у.; ст. Базарная, М.-Каз. ж. д. Раб. — 35. Двиг. — 1 пар., мощн. — 12 л. с.

Лесопильный з-д № 11 Пензолеса (б. Ашанина, И. Н.). Г. Пенза. Раб. — 250. Двиг. — 3 пар., мощн. — 65 л. с.

Лесопильный з-д № 9 Пензолеса (б. Бопарнова). П. о. и ст. Ночка, М.-Каз. ж. д. Раб.—250. Двиг.—1 пар., мощн.—36 л. с.

Лесоразработка Темниковского Лесничества Гублесотдела. Темниковское Лесничество, Темниковской вол.; ст. Тарбеево, М.-Каз. ж. д.; п. о. Темников. Раб. — 29.

Лесоразработка Харинского Лесничества Пензенского Гублеотдела. С. Харино, Красно-Слободского у.; ст. Тарбеево, М.-Каз. ж. д.; п. о. Темников. Раб. — 59.

Лесоразработка Пензенского Гублесотдела. Засурское Лесничество, Пензенского у.; разъезд Селикса, Сызр.-Вяз. ж. д;. п. о. Чемодановск. Раб. — 59.

Лесоразработка Пензенского Гублесотдела. Леонидовское Лесничество, Пензенского у.; п. о. и ст. Леонидовка, Сыз.-Вяз. ж. д. Раб. — 29.

Лесоразработка Пензенского Гублесотдела. Красно-Слободское Лесничество, Красно-Слободского у. Раб. — 59.

Лесоразработка Пензенского Гублесотдела. Лесная дача, Голицинского участка; ст. Симанщина, С.-Вяз. ж. д.; п. о. Голицино. Клашки для Спичтреста. Раб. — 59.

Лесоразработка Пензенского Гублесотдела. Шугуровское Лесничество, Городищенского у.; ст. Уладавка, Ю.-Зап. ж. д.; п. о. Пичелейка. Раб. — 29.

Лесоразработка Нижне-Ломовского Лесничества Пензенского Гублесотдела. С. Красный-Кордон, Нижне-Ломовского у ; ст. Титово, Сыз.-Вяз. ж. д.; п. о. В.-Ломов.

Лесоразработка Лесопильного з-да № 10 «Красная Звезда» Пензолеса (б. Яцновского, П. А.). С. Чертово, Саранского у.,; п. о. и ст. Сура, М.-Каз. ж. д. Раб. — 50 — 80. Двиг. — 1 внутр. сгор., мощн. — 25 л. с.

Лесоразработка Волгокаспийлеса. Г. Темников.; ст. Тарбеево, М.-Каз. ж. д.; п. о. Темников. Раб. — 25.

Мебели гнутой ф-ка «Красный Пролетарий» Пензолеса (б. «Бук»). Г. Пенза, Набережная реки Мойки, 50. Раб. — 171. Двиг. — 1 пар., мощн. — 45 л. с.

Кооперативные.

Лесопильный завод Волостного Комитета Общественной Взаимопомощи (б. Теркина). Село Б.-Пермьево, Городищенского у.; ст. Ночка, М.-Каз. ж. д.; п. о. Базарная-Кеныша. Раб. — 35. Двиг. — 1 пар., мощн. — 18 л. с.

Лесоразработка Кустарной Трудовой Кооперативной Артели «Трудовая Рука». П. о. и ст. Пичкиряево, М.-Каз. ж. д. Колеса, сани и друг. кустарные изделия. Раб. — 14.

Частные.

Лесопильный з-д Коршунова, И. Н. и Т. С. Бессоновка, Пензенского у.; п. о. и разъезд Бессоновка. Раб. — 6. Двиг. — 1 пар , мощн. — 12 л. с.

Лесопильный з-д Шишова, В. П. и Kº. Село Б.-Вьясс, Саранского у.; ст. Воеводская, М.-Каз. ж. д.; п. о. Б.-Вьясс. Раб. — 8. Двиг. — 1 пар., мощн. — 25 л. с.

ПСКОВСКАЯ ГУБ.

Государственные.

Лесозаготовка Андреапольского хозрайона «Двинолес». С. Андреаполь; п. о. и ст. Андреаполь, Окт. ж. д. Раб. — 250.

Лесозаготовка Отделения Московского Центробумтреста. С. Андреаполь; п. о. и ст. Андреаполь, Окт. ж. д. Раб. — 23.

Лесопильный з-д Двинолес (б. Скаговский з-д Городеца). С. Старая Торопа; п. о. и ст. Старая Торопа, М.-Б.-Б. ж. д. Раб — 80. Двиг. — 1 пар., мощн. — 80 л. с.

Лесопильный Западно-Двинский з-д «Двинолеса» (б. Клейменова). С. Западная Двина; п. о. и ст. Западная Двина, М.-Б.-Б. ж. д. Раб. — 160. Двиг. — 1 пар., мощн. — 120 л. с.

Лесопильный з-д «Маяково» им. Марата Отместхоза (б. Шмидта). Посел. Маяково; п. о. и ст. Новоселье, С.-Зап. ж. д. Пр-ство спичечной соломки. Раб. — 100. Двиг. — 1 нефт., мощн. — 50 л. с.

Лесопильный Селезневский з-д (б. Мордвинова). С. и п. о. Селезни; ст. Витебск, М.-Б.-Б. и С.-Зап. ж. д. Раб. — 55. Двиг. — 1 пар., мощн. — 95 л. с.

Лесопильный з-д им. Урицкого Псковской к-ры «Двинолес». Г. Псков, Выползова слобода, 11. Раб. — 120. Двиг. — мощн. — 150 л. с.

Лесозаготовка Бологое, Полоцкой к-ры «Верхневолголес». С. Мартисово; п. о. и ст. Мартисово, Окт. ж. д. Раб. — 80.

Лесоразработка Алексопольского Лесничества Псковского Лесотдела. П. о. и ст. Старая Торопа, М.-Б.-Б. ж. д. Раб. — 60.

Лесоразработка Велижского хозяйственного Района «Двинолес». Г. Велиж, Пароходная Набережная; ст. Витебск, М.-Б.-Б. и С.-Зап. ж. д. Раб. — 30.

Лесоразработка Мартисовского Лесничества. Ленинской вол.; п. о. и ст. Андреаполь, Окт. ж. д. Раб. — 170.

Лесоразработка Жижицкого Лесничества. С. Жижица; п. о. и ст. Жижица, М.-Б.-Б. ж. д. Раб. — 160.

Лесоразработка Торопецкого Лесничества Псковского Лесотдела. Торопецкой вол.; п. о. и ст. Андреаполь, Окт. ж. д. Раб. — 160.

Лесоразработки Торопо-Жижицкого хозрайона «Двинолес» (б. Беряина). С. Старая-Торопа; п. о. и ст. Старая-Торопа, М.-Б.-Б. ж. д. Раб. — 79.

РЯЗАНСКАЯ ГУБ.

Государственные.

Деревообделочное пр-ство Касимовского Уисполкома (б. Катушечная ф-ка Курочкина, А. С.). С. Погост, Касимовского у.; прист. Забелино, ст. Тума, М.-Кур. ж. д. Пр-ство катушек для прядильных ф-к. Раб.— 39. Двиг. — 1 электромот., 1 пар., мощн. — 32 л. с.

Деревообделочный з-д Комбината (б. Всероссийского Земского Союза). С. Леппоселок, Рязанского у., Ямская слоб.; п. о. и ст. Рязань, М.-Каз. ж. д. и Ряз.-Ур. ж. д. Раб.— 94. Двиг. — 1 вод., 2 пар., мощн. — 130 л. с.

Лесопильный з-д Уисполкома (б. Заводского, Л. М.). С. Шехмино, Кузьминской вол., Рязанского у.; ст. Криуша, Ряз.-Ур. ж. д.; п. о. Кузьминское. Раб. — 12. Двиг. — 1 пар , мощн. — 16 л. с.

Лесопильный з-д Раненбургского Уисполкома (б. Казмина, А. Ф.). С. Дубовое, Раненбургского у.; ст. Раненбург, Ряз.-Ур. ж. д. Раб. — 13. Двиг. — 1 пар., мощн. — 22 л. с.

Лесопильный з-д Волгоокского Лесотреста (б. Кадыкова, И. Ф.). С. Ушаково, Сасовского у.; п. о. и ст. Сасово, М.-Каз. ж. д. Раб. — 48. Двиг. — 2 пар., мощн. — 50 л. с.

Лесопильный з-д Волгоокского Лесотреста (б. Кодыкова, И. Г.). С. Темченево, Сасовского у.; п. о. и ст. Сасово, М.-Каз. ж. д. Раб. — 9. Двиг. — 3 пар., мощн. — 75 л. с.

Лесопильный з-д им. Энгельса (б. Солодова, Г. И.). Г. Рязань, ул. Энгельса. Раб.— 50. Двиг. — 3 пар., мощн. — 81 л. с.

Лесопильный з-д «Волгоокалес» Сасовского Отделения (б. Гагарина). П. о. и ст. Свеженькая, М.-Каз. ж. д. Сасовского у. Двиг.— 1 пар.

Лесопильный з-д № 44 Илюхинский «Волгоокалес» (б. Воронцова-Дашкова). Хут. Илюхино, Рязанского у., Кермисинской вол.; тупик 48 в. Земетчинской ветки, М.-Каз. ж. д.; п. о. Конобеево. Раб. — 14. Двиг. — 1 пар., мощн. — 33 л. с.

Лесопильный з-д Головановской группы Лесозавода. Головановская дача, Рязанского у.; ст. Голованово, М.-Кур. ж. д.; п. о. Бусаево. Раб. — 52. Двиг. — 1 пар., мощн. — 40 л. с.

Лесопильный з-д Головановской группы Лесозаводов. Головановская дача, Рязанского у.; ст. Голованово, М.-Кур. ж. д.; п. о. Бусаево. Раб. — 52. Двиг.—1 пар., мощн.— 12 л. с.

Лесопильный з-д Головановской группы Лесозаводов. Куршанская дача, Рязанского у.; ст. Голованово, М.-Кур. ж. д.; п.о. Бусаево. Раб. — 52. Двиг. — 2 пар., мощн. — 18 л. с.

Лесопильный з-д «Студенец» «Москвотопа». Белоомутское Лесничество, Зарайского у.; ст. Горки, М.-Каз. ж. д.; п. о. Ловцы, Ловецкой вол., Зарайского у. Раб. — 26. Двиг. — 1 пар., мощн. — 69 л. с.

Лесопильный з-д «Красная Звезда» Рязгублесотдела (б. Шемякина, Власкина и Алпатова). С. Клетино, Касимовского у., Подгорецкой вол.; прист. Забелино; п. о. Погост. Раб. — 60. Двиг. — 1 пар., мощн. — 28 л. с.

Лесозаготовительный участок «Москвотопа». П. о. и ст. Свеженькая, М. Каз. ж. д. Раб. — 7.

Лесоразработка Волгоокского Лесотреста. С. Ямбирко, Сасовского у.; ст. Нижне-Мальцево, М.-Каз. ж. д.; п. о. Новое-Березово. Раб. — 23.

Лесоразработка Кадомского производственного От-ния Волгоокского Лесопромышленного Треста. Г. Кадом; прист. Ваташка; ст. Кустаревка, М -Каз. ж. д. Раб. — 20.

Кооперативные.

Деревообделочное пр-ство «Красный Кустарь». Д. Снохино, Рязанского у.; п. о. и ст. Тума, М.-Каз. ж. д. Части для с-х. машин. Раб. — 15.

Корзино-плетенное пр-ство Кооперативного Т-ва «Лесное Дело». С. Рыково-Слобода, Троицкой вол., Рязанского у.; прист. Рязань; п. о. Рязань. Раб. — 16.

Кулечно-рогожное пр-ство Артели кулечников. С. Аносово, Рязанского у.; п. о. и прист. Тумак. Раб. — 40.

Кулечно - рогожное пр-ство Бычковского Промышленно-Кооперативного Т-ва «Куль». С. Бычково, Рязанского у. Раб. — 270.

Кулечно-рогожное пр-ство Промысловой Артели «Промкопар» Всенопромсоюза. С. Мосолово, Спасского у.; ст. Шелухово, М.-Каз. ж. д.; п. о. Мосолово.

Лесопильный з-д 1-го Бельского Промыслово-Хозяйственного Т-ва. С. Бельское, Спасского у.; ст. Вышгород, М.-Каз. ж. д. Раб.— 24. Двиг. — 2 пар., мощн. — 20 л. с.

Лесопильный з-д Бусаевского Кредитного С.-Х. Т-ва. С. Новая Спугонья, Рязанского у. Раб — 30. Двиг. — 1 пар., мощн. — 12 л. с.

Лесопильный з-д «Горки-Студенец» Рязпотребсоюза. С. Ольгино, Рязанского у., Спасо-Клепиковской вол.; ст. Летники, Урал. ж. д.; п. о. Бусаево. Раб. — 60. Двиг. — 1 пар, мощн. — 12 л. с.

Лесопильный з-д Ольгинского Промыслово-Кооперативного Т-ва Райпотребсоюза. Д. Ольгино, Спасо-Клепиковской вол., Рязанского у.; ст. Летники, Ряз.-Урал. ж. д; п. о. Бусаево. Раб. — 30. Двиг. — 1 пар., мощн.— 12 л. с.

Частные.

Лесопильный з-д Тепляковых, П. П. и М. И. С. Чарусс, Китовской вол., Касимовского у.; ст. Тума, М.-Каз. ж. д; п. о. Китово. Раб. — 21. Двиг. — 1 пар., мощн. — 58 л. с. (Аренд.).

САМАРСКАЯ ГУБ.

Государственные.

Лесопильный з-д Балаковского Горисполкома. Балаково, Советская у., 37. Раб. — 6.

Лесопильный з-д № 3 Треста «Волго-Каспий-Лес». Г. Самара, Набережная р. Волги. Раб. — 123.

Лесопильный з-д Мелекессного Уисполкома. Г. Мелекесс, Лесная ул. Раб. — 34.

Лесопильный з-д Отместхоза. Г. Самара, Набережная р. Волги.

Кооперативные.

Лесопильный з-д Старо-Мариинского Потребительского О-ва. С. Кр. Река, Старо-Мариинской вол., Мелекесского у. Раб. — 44.

Мебельное пр-ство Самарского Отделения 2-го Российского Т-ва Ответственного Труда. Г. Самара, Новотроицкие корпуса.

Мебельное пр-ство 3-ей Профтехнической школы. Г. Самара, Вилоновская ул., 67. Раб. — 37.

Частные.

Лесопильный з-д Герасимова, Ф. П. С. Задельное, Ново-Буянской вол., Самарского у. Раб. — 7.

Столярное пр-ство конторы Грингауз. Г. Самара, Самарская ул., 215. Раб. — 55.

САРАТОВСКАЯ ГУБ.

Государственные.

Бондарная ф-ка им. 5-й годовщины Октябрьской Революции Саратовского Гублеспрома (б. Люкшина). Г. Саратов, Железнодорожная ул., угол Б. Горной. Раб. — 42.

Бондарная мастерская при Маслозаводе № 1 Маслотреста (б. Шумилина). Г. Саратов, Цыганская ул., 124. Раб. — 32. Двиг. — 14 электромот., мощн. — 45 л. с.

Лесопильный з-д № 4 Гублеспрома (б. Генина). Г. Саратов, Набережная ул., 5. Раб.— 174. Двиг. — 2 пар., мощн. — 158 л. с.

Лесопильный пловучий з-д им. Калинина Госторга Немпрома Немреспублики. Г. Саратов, Вольский взвоз, берег р. Тарханки. Раб. — 93. Двиг. — 2 пар , мощн. — 47 л. с.

Лесопильный з-д Камышинского отделения Саргублеспрома (б. Сапожникова, П. И.). Старый город, Камышинского у.; п. о. и ст. Камышин, Р.-Ур. ж. д. Раб. — 70. Двиг. — 2 пар., мощн. — 77 л. с.

Лесопильный з-д Саратовского Губсовнархоза (б. Ичалова, М. В.). С. Медаевка, Кузнецкого у.; п. о. и ст. Кузнецк, С.-Вяз. ж. д. Раб. — 122. Двиг. — 2 пар., мощн. — 50 л. с.

Лесопильный з-д Кузнецкого Комбината Саратовского Губсовнархоза (б. Ерофеева, О. П.). С. Евлашево, Кузнецкого у.; п. о. и ст. Евлашево, С.-Вяз. ж. д. Раб. — 71. Двиг. — 2 пар., мощн. — 25 л. с.

Лесопильный з-д Кузнецкого Комбината Саратовского Совнархоза (б. Аксенова, С.). С. Чирково, Кузнецкого у.; п. о. и ст. Ключики, С.-Вяз. ж. д. Раб.—62. Двиг.—2 пар., мощн. — 30 л. с.

Лесопильный з-д № 2 им. Октябрьской Революции 1917 г. Саргублеспрома (б. Пушкова). Г. Саратов, Чернышевская ул., 97. Раб. — 10. Двиг. — 2 пар., мощн. — 145 л. с.

Лесопильный з-д Петровского Комбината Уисполкома. С. Бузовлево; ст. Петровск, Сев. ж. д.; п. о. Лопатино.

Лесопильный з-д № 1 им. 3-го Коминтерна Саргублесторга (б. Макарова). Г. Саратов, Чернышевская ул., 101. Раб. — 15 Двиг. — 2 пар., мощн. — 162 л. с.

Лесозаготовка Пензолеса. Г. Саратов, Кузнецкого у.; п. о. и ст. Кузнецк, С.-Вяз. ж. д. Раб. — от 50 до 75.

Столярная ф-ка им. Степана Халтурина Саргублеспрома (б. Ступина). Г. Саратов, Вольская ул., 23. Раб. — 81.

СЕВ.-ДВИНСКАЯ ГУБ.

Государственные.

Дегтекуренный Пестериковский з-д. С. Христофор, казенная дача, квартал 191, Ямского Сельсовета, Котласского р. Раб. — 13.

Лесопильный Гос. з-д. Г. Великий Устюг, Курочкинская ул., 8; п. о. и прист. Великий Устюг. Раб. — 45. Двиг. — пар. — мощн. — 30 л. с.

Лесоразработка Архангельско-Беломорского Управления «Северолеса». Д. Бакшеев, Ентальского сельсовета, Енанского р.; п. о. Миног. Раб. сез. — до 300.

Лесозаготовка Котласской к-ры «Северолеса». Государственная дача, 10. Бабаевского сельсовета, Котласского р.; п. о. и ст. Котлас, Перм. ж. д. Раб. — 200.

Лесозаготовка Никольского Отделения «Северолеса». Г. Никольск, ул. Троцкого; ст. Шарья, Сев. ж. д.

Лесозаготовка к-ры Сухонского Лесорайона «Северолес». Д. Анисимово, Стрелинского сельсовета, Велико-Устюжского р.; п. о. и прист. Великий Устюг. Раб.—от 283 до 780.

Фанерный завод «Новатор» Фанеротреста. Д. Голузино, Велико-Устюжского р.; п. о. и прист. Великий Устюг. Раб. — 156. Двиг. — 1 пар., мощн. — 100 л. с.

Кооперативные.

Берестяная Шемогодская кустарная 3-я Артель. Д. Навозок, Шемогодского сельсовета, Велико-Устюжского р.; п. о. и прист. Великий Устюг. Раб. — 19.

Корзиночная Родионовская кустарно-промышленная артель. Д. Родионово, Покровского сельсовета, Велико-Устюжского р.; п. о. и прист. Великий Устюг. Выработка дранчатых коробов. Раб. — 30.

Лесозаготовительная В.-Городищенская артель. С. Отрубихи, Юшковского сельсовета, Нюксенского р.; прист. Нюксеница; п. о. Богоявлен. Раб. — 45.

Лесозаготовительная Заболотская трудовая артель. С. Заболотье, Востровского сельсовета, Нюксенского р.; прист. Вострое. Раб.— до 35.

Лесозаготовительная Лукинская трудовая артель. С. Лукино, Юшковского Сельсовета, Нюксенского р.; прист. Нюксеница; п. о. Богоявлен. Раб. — 53.

Лесозаготовительная Луженская трудовая артель. Д. Фолилеево, Луженского сельсовета, Велико-Устюжского р.; п. о. и прист. Великий Устюг. Раб. — 162.

Лесозаготовительная Первомайская трудовая артель. С. Наволок. Бобровского сельсовета, Нюксенского р. Раб. — 50.

Лесозаготовительная Бельниковская артель лесорубов. Грибошинский сельсовет, Лальского р.; ст. Луза, Перм. ж. д.; п. о. Лальск. Раб. — 17.

Лесозаготовительная Устье-Городищенская трудовая артель. С. Устье-Городищенское, Нюксенского сельсовета и р.; п. о. и прист. Нюксеницы. Раб. — до 50.

Лесозаготовительная 2-я Богоявленско-Слободская артель. С. Слобода, Городищенского сельсовета, Нюксенского р.; п. о. и прист. Нюксеница. Раб. — до 40.

Лесозаготовочная Сиринская трудовая артель. Д. Минин, В.-Ентальского сельсовета. Енанского р.; п. о. и прист. Пинюг. Раб.—70.

Лесозаготовочная Слободско-Мининская артель. Д. Минин, В.-Ентальского Сельсовета Енанского р.; п. о. и ст. Пинюг, Перм. ж. д. Раб. — 25.

Лесопильный з-д Плесовской артели. С. Ровдшо; ст. Пинюг, Ек. ж. д.; п. о. Плесо. Раб. — 70.

Лесопильный з-д Николаевской артели. С. Кикосовское, Лальского р.; ст. Луза, Перм. ж. д.; п. о. Лальск. Раб. — 350.

Лесопильный з-д Шабурской артели. С. Шабуры, Шабурского р.; ст. Опорино. Перм. ж. д.; п. о. Шадрино. Раб. — до 120.

Лесорубочная Анпитинская трудовая артель. Понуловский сельсовет, Лальского р.;

ст. Луза, Перм. ж. д; п. о. Лальское. Раб. — 15.

Лесопромышленная Алексеевская артель. С. Алексеевское; ст. Н.-Тойма, Ек. ж. д.; п. о. Вознесенское. Раб. — 70.

Лесопромышленная Алферовская артель. С. Алферовское, Велико-Устюжского р.; прист. Опока; п. о. Анисимово. Раб. — 97.

Лесопромышленная Апуреевская артель. С. Мысовское, Грибошинского сельсовета, Лальского р.; ст. Луза, Перм. ж. д.; п. о. Лальск. Раб. — до 115.

Лесорубочная Б.-Сельменьгская артель. Село Б. Сельменьги, Дмитриевского сельсовета, Нюксенского р.; п. о. и прист. Нюксеница. Раб. — до 53.

Лесорубочная Березо-Слободская артель. Село Б. Слобода, Нюксенского сельсовета, Нюксенского р.; п. о. и прист. Нюксенина. Раб. — до 60.

Лесорубочная Веселукская артель. С. Звегливец, Нюксенского сельсовета и р.; п. о. и прист. Нюксеницы. Раб. — до 35.

Лесопромышленная Бушковская артель. Д. Бушковская, Папуловского сельсовета, Лальского р.; п. о. и ст. Луза, Перм. ж. д. Раб. — до 110.

Лесопромышленная Вершинская артель. С. Вершино; п. о. и ст. В.-Тогма, Ек. ж. д. Раб. — 230.

Лесорубочная Доровская артель. Д. Семенцев, В.-Ентальского сельсовета, Енанского р.; ст. Пинюг, Перм. ж. д. Раб. — 47.

Лесорубочная Кузюгская артель. С. Кузюг, В.-Ентальского сельсовета, Енанского р.; ст. Пинюг, Ек. ж. д. Раб. — до 100.

Лесопромышленная В.-Ерогодская кооперативная артель. Село В.-Ерогодск, В.-Ерогодского сельсовета, Велико-Устюжского р.; п. о. и прист. Великий Устюг. Раб. — 30.

Лесорубочная М.-Сельменьгская артель. Село М. Сельменьги, Дмитриевского сельсовета, Нюксенского р.; п. о. и прист. Нюксеница. Раб. — до 35.

Лесорубочная Осиновская артель. С. В-Осиново, Нюксенского сельсовета и р.; п. о. и прист. Нюксеницы. Раб. — до 40.

Лесопромышленная Волмановская артель. Воломогского р.; ст. Оторма, М.-Каз. ж. д.; п. о. Пузаны. Раб. — 70.

Лесопромышленная Волочковская артель. С. Волочек; ст. В.-Тойн, Ек. ж. д.; п. о. Вознесенское. Раб. — 72.

Лесорубочная Нюксенская артель. С. Нюксенское, Нюксенского сельсовета и р.; п. о. и прист. Нюксеница. Раб. — до 68.

Лесорубочная Ряженская артель. С. Ряжка, Нюксенского сельсовета и р.; п. о. и прист. Нюксеница. Раб. — до 15.

Лесорубочная 2-я Плесовская артель. С. Плесо, Бобровского сельсовета, Нюксенского р. Раб. — до 40.

Лесопромышленная Востроночевская артель. Д. Вострово, Н.-Ерогодского сельсовета, Велико-Устюжского р.; п. о. и прист. Вострое. Раб. — 40.

Лесопромышленная Истоцкая артель. С. Исток, Грабинского сельсовета, Велико-Устюжского р.; п. о. и прист. Великий Устюг. Раб. — 15.

Лесорубочная Стрелкинская артель. С. Копылово, Востровского сельсовета, Нюксенского р.; прист. Вострое. Раб. — до 50

Мебельное пр-ство Шемогодской кустарностроительной артели. С. Шемогодское, Насоновского сельсовета, Велико-Устюжского р.; ст. Котлас, Перм. ж. д.; п. о. Устюг. Раб. — 132.

Лесопромышленная Кузюг-Эстонская артель. Участок № 147; ст. Опарино, Перм. ж. д.; п. о. Кузюг. Раб. — 70.

Лесопромышленная Лузлинская артель. Шадринского р.; ст. Опорино, Перм. ж. д.; п. о. Шадрино. Раб. — до 350.

Лесопромышленная Мартыновская артель. Д. Мартыново, Воломского сельсовета, Велико-Устюжского р.; п. о. и прист. Опока. Раб. — 27.

Лесопромышленная Медведевская артель. Аникинский сельсовет, Лальского р.; ст. Луза, Перм. ж. д.; п. о. Лальск. Раб.—до 70.

Лесопромышленная Монастырская артель. С. Монастырь. Раб. — 70.

Лесопромышленная Насоковская артель. Д. Насоково, Насоковского сельсовета, Велико-Устюжского р.; п. о. и прист. Великий Устюг. Раб. — 23.

Лесопромышленная Н.-Ерогодская артель. Д. Макаково, Н.-Егородского сельсовета, Велико-Устюжского р.; п. о. и прист. Великий Устюг. Раб. — 26.

Лесопромышленная Н.-Таенская артель. Село Н.-Таенск; ст. Н.-Тойма, Ек. ж. д.; п. о. Вознесенское. Раб. — до 105.

Лесопромышленная Нозская артель. С. Ноза; ст. Н.-Тойма, Ек. ж. д; п. о. Вознесенское. Раб. — 75.

Лесопромышленная Опоринская артель. Опоринского р.; п. о. и ст. Опорино, Перм. ж. д.

Лесопромышленная Покровская артель. Д. Подвокочь, Покровского сельсовета, Велико-Устюжского р.; ст. и прист. Великий Устюг. Раб. — 90.

Лесопромышленная Пятницкая артель. Д. Городице, Красовицкого сельсовета, Велико-Устюжского р.; п. о. Красавино. Раб. — 81.

Лесопромышленная Савватиевская артель. Д. Городищево, Насоковского сельсовета, Велико-Устюжского р.; п. о. и ст. Красавино. Раб. — 40.

Лесопромышленная Седотришкская артель. С. Седотришк; п. о. и ст. В.-Тойма, Ек. ж. д. Раб. — 160.

Лесопромышленная Свожская артель. С. Свога; ст. В.-Тойма, Ек. ж. д.; п. о. Вознесенское. Раб. — до 110.

Лесопромышленная артель «Коопералес». Г. Великий Устюг.

Лесопромышленная Харитоновская артель. Д. Харитоново, Грибошинского сельсовета, Велико-Устюжского р.; ст. Луза, Перм. ж. д.; п. о. Лальск. Раб — до 35.

Лесопромышленная Холоватская артель. Опоринского р.; ст. Опорино, Перм. ж. д.; п. о. Н.-Валон. Раб. — 65.

Лесопромышленная Хорошовская артель. С. Хорошово; ст. Шабалино, Сев. ж. д.; п. о. Хорошово. Раб. — 40.

Лесопромышленная Усть-Ерогодская артель. С. Корнилово; п. о. и ст. В-Тойма, Ек. ж. д. Раб. — 350.

Лесопромышленная Утмановская артель. С. Еремино, Подосиловского р.; ст. Пинюг, Перм. ж. д.; п. о. Утмон. Раб. — 70.

Лесопромышленная Чагуевская артель. П. о. и ст. В.-Тоима, Ек. ж. д. Раб.—до 160.

Смоло-дегтярный Костянский з-д. Д. Костянка, Ямского сельсовета, Котласского р. Раб. — 17.

Смолокуренная Свободная артель промышленной кооперации. Х. Россохи, В.-Ентальского сельсовета, Енанского р. Раб.—15.

СМОЛЕНСКАЯ ГУБ.

Государственные.

Деревообделочный з-д «Красный Деревообделочник» Треста «Смоллес». Г. Смоленск, Комсомольская у., 22/а. Пр-ство с.-хоз. инвентаря. Раб. — 89. Двиг. — 4 электромот., мощн. — 40,5 л. с.

Каблучно - колодочная Государственная Рожновская ф-ка. Ст. Вадино, М.-Б.-Б. ж. д. Раб. — 80. Двиг. — 1 пар., мощн. — 45 л. с.

Катушечная Смоленская Государственная ф-ка (б. Гергарди). Г. Смоленск, Старо-Московская ул. Раб. — 391. Двиг. — 1 пар., мощн. — 240 л. с.

Лесопильный з-д Смоленского Гублесотдела. Пос. Боенки, Сычевского у.; п. о. Воскресенск. Раб. — 11. Двиг. — 1 пар., мощн. — 12 л. с.

Лесопильный з-д Смоленского Гублесотдела. Пос. Починок, Воскресенской вол., Сычевского у.; п. о. Воскресенск. Раб. — 12. Двиг. — 1 пар., мощн. — 40 л. с.

Лесопильный Алексинский Государственный з-д. С. Алексино, Дорогобужского у. Раб. — 90. Двиг. — 1 пар., мощн. — 60 л. с.

Лесопильный з-д Колхоза «Бессоново». Ст. Алферово, М.-Б.-Б. ж. д., Издешковской вол., Вяземского у. Раб. — 7. Двиг. — 1 пар., мощн. — 60 л. с.

Лесопильный з-д «Дворец Труда» Треста, «Смоллес». Г. Смоленск, 2 Рыбацкая ул., 19/а. Раб. — 80. Двиг. — 1 пар., мощн. — 100 л. с.

Лесопильный Дятловский з-д. С. Дятлово, Земцовской вол., Бельского у.; п. о. Земцы. Раб. — 85. Двиг. — 1 пар., мощн. — 20 л. с.

Лесопильный Серковский з-д. Дача Серково, Дорогобужского у. Раб. — 51. Двиг. — 2 пар., мощн. — 26 л. с.

Лесоразработка Владимирского Лесничества Смоленского Гублесотдела. С. Владимирское, Ленинской вол., Бельского у. Раб. — 60.

Лесоразработка Гомельского Губернского Управления Лесной Промышленности. Д. Ворга, Костыревской вол., Рославльского у. Раб. — 14.

Лесоразработка Бельского хозяйственного района Гостреста «Двинолес». Общинское лесничество, Бельского у.; п. о. Владимирское. Раб. — 60.

Лесоразработка Нелидовской конторы Центробумтреста. С. Нелидово, Бельского у.; п. о. Нелидово. Раб. — 300.

Лесоразработка Нелидово - Земцовского района Треста «Двинолес». С. Земцы, Бельского у.; п. о. Земцы. Раб. — 300.

Лесоразработка Треста «Смоллес». Г. Рославль, Пролетарская ул., 12. Раб. — 47. Двиг. — 1 пар., мощн. — 87 л. с.

Лесоразработка Сибирского Лесничества Смоленского Гублесотдела. Ст. Мостовая, М.-Б.-Б. ж. д. Бельского у. Раб. — 60.

Лесоразработка Центробумтреста. С. Тетерино, Холмовской вол., Бельского у. Раб. — 100.

Кооперативные.

Лопат пр-ство деревообделочной артели. Д. Владимирская, Ленинской вол., Бельского у. Раб. — 60.

Оглобель и дрючков пр-ство Свиридовской Трудовой Артели. Д. Свиридовка, Тюнинской вол, Рославльского у.; п. о. Пригорье. Раб. — 55.

СТАЛИНГРАДСКАЯ ГУБ.

Государственные.

Лесопильный з-д Треста «Волго-Каспий-Лес» (б. т./д. Мыльцина, А. Л.). Г. Сталинград, Рабоче-Крестьянская ул., 42. Раб. — до 100. Двиг. — 1 пар., мощн. — 50 л. с.

Лесопильный з-д Треста «Волго-Каспий-Лес» (б. т./д. В. Калашникова, В. Першикова и К°). Г. Сталинград. Рабоче-Крестьянская ул., 42. Раб. — до 100. Двиг. — 1 пар., мощн. — 100 л. с.

Лесопильный з-д, им. Ермана, Бекетовского района Треста «Волго-Каспий-Лес» (б. Шлачкова, Кистова, Латешна и Букатина). С. Бекетовка, Сталинградского у.; п. о. в пос. им. Ермана, ст. Бекетовская. Раб. — 805. Двиг. — 3 пар., мощн. — 315 л. с.

Лесопильный з-д Коммунального Треста. Г. Сталинград, Сердобская ул., 4.

Лесопильный з-д «Электролес» «25 Октября» Треста «Волго-Каспий-Лес» (б. Максимова). Пос. и п. о. им. Минина, Сталинградского у.; ст. Ельшанка С.-Кавк. ж. д. Раб. — 1798. Двиг. — 1 электромот., мощн. — 1770 л. с.

Лесопильный з-д Сталинградского Отделения Татлестреста (б. Пулика). Г. Сталинград. Раб. — 193. Двиг. — 2 пар., мощн. — 40 л. с.

Кооперативные.

Бондарное пр-ство трудовой Артели «Бондарь». Г. Сталинград, Красноармейская ул., 9.

Лесопильный з-д Всеколеса (б. Букатнина). Платформа № 491 В.-К. ж. д.; п. о. в пос. им. Ермана, ст. Бекетовская Сев.-Кавк. ж. д. Раб. — 126.

ТАМБОВСКАЯ ГУБ.

Государственные.

Лесопильный з-д Тамбовского Порохового з-да Главвоенпрома. С. Пороховой Завод, Тамбовского у. Раб. — 31. Двиг. — 1 электромот., мощн. — 30 л. с.

Лесопильный з-д Козловской Леспромконторы. Г. Моршанск, Моршанского у., Подгорная ул. Раб. — 57. Двиг. — 1 пар., мощн. — 20 л. с.

Лесопильный з-д Козловской Леспромконторы. С. Преображенское, Козловского у. Раб. — 30. Двиг. — 1 пар., мощн. — 17 л. с.

Лесопильный з-д Козловской Леспромконторы. Близ с. Мошкова Поляна, Козловского у. Раб. — 30. Двиг. — 1 пар., мощн. — 12 л. с.

Лесопильный з-д Козловской Леспромконторы. Ст. Козинка, Юго-В. ж. д. Козловского у. Раб. — 28. Двиг. — 1 пар., мощн. — 12 л. с.

Лесопильный з-д № 26 «Моршанлеса». Г. Моршанск, Моршанского у., Подгорная ул. Раб. — 10. Двиг. — 1 пар., мощн. — 12 л. с.

Лесопильный з-д Рассказовского Волостного Комитета Крестьянской Взаимопомощи. С. Болото «Репейка», Тамбовского у. Раб. — 11. Двиг. — 1 пар., мощн. — 12 л. с.

Лесоразработка Козловской Государственной Конторы «Гослес». Село Б. Грибановка, Борисоглебского у. Раб. — 130.

Лесоразработка Средне-Волжского Объединения Госторга. Село Б. Грибановка, Борисоглебского у. Раб. — 200.

Лесоразработка Тамбовского Лесоотдела. Лесничество Моршанского у.

Лесозаготовительный участок Губземуправления. Перкинское Лесничество, Моршанского у.

Лесозаготовка Тамбовского Лесотдела. Лесничество Моршанского у.; п. о. и ст. Моршанск. Сам.-Злат. ж. д.

Лесозаготовительный участок Тамбовского Гублесотдела. Лесничество Моршанского у.

Кооперативные.

Лесоразработка Артели Инвалидов «Красный Октябрь». Село Б.-Грибановка, Борисоглебского у. Раб. — 18.

Лесоразработка Тамбовского Кооперативного Т-ва Лесной и С.-Х. Промышленности. Г. Тамбов, Интернациональная ул., 13. Раб. — 34.

Лесоразработка Сельско - хозяйственного Т-ва «Труд». С. Нижн.-Спасское, Тамбовского у. Раб. — 30.

ТВЕРСКАЯ ГУБ.

Государственные.

Лесопильный з-д № 1 им. Профинтерна. Г. Тверь, Беляковский пр. Раб. — 55.

Лесопильный з-д № 3 «Тверлеса». Г. Ржев, Подмонастырская слоб. Раб. — 92. Двиг. — 1 пар., мощн. — 100 л. с.

Лесопильный з-д № 21 «25-го Октября» «Верхневолголеса». Д. Борозда, Верхневолоцского у. Раб. — 59. Двиг. — 2 пар. 1 электромот., мощн. — 57 л. с.

Лесопильный з-д № 22 «Первого Мая» «Верхневолголеса». Г. Вышний-Волочек, Цнинская наб. Раб. — 61. Двиг. — 2 электромот., мощн. — 120 л. с.

Лесопильный з-д № 23 «Труженик» «Верхневолголеса». Г. Вышний-Волочек, ул. Островского. Раб. — 45. Двиг. — 2 электромот., мощн. — 40 л. с.

Лесопильный з-д № 25 «Верхневолголеса». С. Селихватово, Осташковского у. Раб. — 155. Двиг. — 1 пар., 1 электромот., мощн. — 225 л. с.

Лесопильный з-д № 27 «Верхневолголеса». Пос. Пехно, Осташковского у. Раб. — 158. Двиг. — 2 электромот., мощн. — 69 л. с.

Лесопильный з-д «Верхневолголеса». Пос. Максатиха, Бежецкого у. Раб. — 22. Двиг. — мощн. — 50 л. с.

Лесопильный з-д Уисполкома. Ржевский у. Раб. — 20. Двиг. — 1 пар., мощн. — 12 л. с.

Лесопильный з-д и паровая мельница Совхоза «Парфеньево». С. Парфеньево, Весьегонского у. Раб. — 8. Двиг. — 2 пар., мощн. — 6 л. с.

Лесозаготовка Ленинградского Рабочего Техникума. Пос. Максатиха, Бежецкого у. Раб. — 100.

Лесозаготовка «Москвотопа». Пос. Максатиха, Бежецкого у. Раб. — 150.

Лесозаготовка «Верхневолголеса». Пос. Максатиха, Бетецкого у. Раб. — 300.

Лесоразработка «Москвотопа». С. Чертовино, Ржевского у. Лаптевской вол. Раб. — 75.

Лесозаготовка «Москвотопа». Пос. Пено, Осташковского у. Раб. — 16.

Лесозаготовка «Верхневолголеса». Пос. Пено, Осташковского у. Раб. — 100.

Лесозаготовительная контора Тверского Хлопчатобумажного Треста. Село Б.-Коша, Осташковского у. Раб. — 380.

Лесозаготовительная контора «Тверолеса». С. Селижарово, Осташковской вол. и у. Раб. — 65.

Кооперативные.

Колодочная ф-ка Кимрского Союза Сельско-Хозяйственных и Производственных Кооперативов. Г. Кимры, Набер. р. Кимрки. Раб. — 17. Двиг. — 1 пар., мощн. — 38 л. с.

Лесопильный з-д № 5 «Термолесстрой». С. Удомля, Верхневолоцского у. Раб. — 30. Двиг. — 1 электромот., мощн. — 40 л. с.

Лесопромышленная Кооперативная Трудовая Артель Волгодвинского Союза. Пос. Пено, Осташковского у. Раб. — 40.

Лесорубочная Артель Волгодвинского Союза. С. Лугово, Осташковского у., Новинской вол. Раб. — 32.

Щепное пр-ство Борщевского Сельско-Хозяйственного Т-ва. Д. Борщево, Кесемской вол., Весьегонского у. Раб. — 35.

Ящичное пр-ство Думинской Трудовой Артели «Производсоюз». Д. Думино, Бежецкого у.; ст. Красный Холм, Сев. ж. д. Раб. — 30.

ТУЛЬСКАЯ ГУБ.

Государственные.

Деревообделочная мастерская Госселькультуры. Урочище Холм Новосильского района; ст. Верховье, Юго-В. ж. д.; п. о. Голунь. Раб. — 10.

Кооперативные.

Токарная мастерская Артели «Авангард» Кооперативного Объединения (б. Шарова, Е. И.). Д. Валино, Тульского у.; п. о. и ст. Плеханово, Сыз.-Вяз. ж. д. Раб. — 5. Двиг. — 1 внутр. сгор., мощн. — 5 л. с.

УЛЬЯНОВСКАЯ ГУБ.

Государственные.

Лесопильный з-д № 2 «Ульяновлеса» (б. Ароновича). Г. Ульяновск, Петропавловское шоссе. Раб. — 64. Двиг. — 2 пар., мощн. — 158 л. с.

Лесопильный з-д «Ульяновлеса» (б. Коверина). П. о. и ст. Глотовка, М.-Каз. ж. д., Корсунского у. Раб. — 40. Двиг. — 1 пар. 1 электромот., мощн. — 24 л. с.

Лесопильный з-д № 15 «Ульяновлеса». С. Имза, Корсунского у.; п. о. и ст. Имза. М.-Каз. ж. д. Раб. — 60. Двиг. — 2 пар., мощн. — 56 л. с.

Лесопильный з-д № 35 «Ульяновлеса» (б. Купиных, С. К. и М. К.). Прист. и ст. Воложка, М.-Каз. ж. д.; п. о. Сызрань. Раб. — 30. Двиг. — 1 пар., мощн. — 42 л. с.

Лесопильный з-д № 42 «Красный Октябрь» «Пензолеса» (б. Т-ва Аксенова, С. Ф. и Яковлевой, И. П.). С. Явлейка, Сызранского у.; ст. Евлагиево, С.-Вяз. ж. д.; п. о. Казаковка. Раб. — 169. Двиг. — 2 пар., мощн. — 126 л. с.

Лесопильный з-д № 44 Ардатовского Уисполкома (б. Пашковский Лесозавод). Д. Трепаловка, Ардатовского у.; п. о. и ст. Ардатов, М.-Каз. ж. д. Раб. — 4. Двиг. — 1 пар., мощн. — 25 л. с.

Лесопильный з-д № 47 и 48 «Ульяновлеса» (б. Т-ва Пенова, К. Н. и К^0). Г. Алатырь, Алатырского у., Романовский спуск. Раб. — 97. Двиг. — 1 пар., мощн. — 66 л. с.

Лесопильный з-д № 54 «Ульяновлеса» (б. Карпова, С. М.). При разъезде Алтышево, Алатырского у.; п. о. и ст. Алатырь, М.-Каз. ж. д. Раб. — 25. Двиг. — 1 электромот., мощн. — 32 л. с.

Лесопильный з-д № 61 «Ульяновлеса». При ст. Киря, М.-Каз. ж. д. Алатырского у.; п. о. Киря. Раб. — 70. Двиг. — 2 пар., мощн. — 35 л. с.

Лесопильный з-д «Северопатока» № 2. Село Б.-Гремячий Ключ, Подкуровской вол., Ульяновского у.; ст. Ульяновск, Ек. ж. д.; п. о. Ключи. Раб. — 4. Двиг. — 1 пар., мощн. — 38 л. с.

Лесоразработка «Волго-Каспий-Лес». Д. Анновко, Усольской вол., Сызранского у.; п. о. Батраки. Раб. — 100.

Лесоразработка 1-го участка Средне-Волжского Областного Отделения Госторга. Г. Алатырь, Стрелецкая ул., 32. Пр-ство дубовой клепки. Раб. — 50.

Кооперативные.

Лесопильный з-д Николаевского Потребительского О-ва «Друг Народа» (б. Гурьянова, А. Р.). С. Канажи. Сызранского у.; ст. и п. о. Канажи, С.-Вяз. ж. д. Раб. — 56. Двиг. — 1 пар. 1 вод., мощн. — 12 л. с.

Лесопильный з-д Подкуровского Универсального С.-Х. Т-ва «Могущество» (б. Логачевых, А. И., Ф. А. и П. И., Миронова, И. И. и Бахарова, И. В. и К^0). С. и п. о. Ташна, Подкуровской вол., Ульяновского у.; ст. Ульяновск, М.-Каз. ж. д. Раб — 38. Двиг. — 1 пар., мощн. — 25 л. с.

Лесопильный з-д № 41 Большесаймакского С.-Х. Универсального Т-ва. С. Поспеловка, Сызранского у.; п. о. и ст. Никулино, С.-Вяз. ж. д. Раб. — 98. Двиг. — 2, мощн. — 55 л. с. (Аренд.).

Частные.

Лесопильный з-д Лазарева, Л. Н. С. Городище, Корсунского у.; п. о. и ст. Ночка, М.-Каз. ж. д. Раб. — 6. Двиг. — 1 пар., мощн. — 12 л. с.

Лесопильный з-д Лазарева, Л. М. С. Аргаш, Корсунского у.; ст. и п. о. Имза, М.-Каз. ж. д. Раб. — 6. Двиг. — 1 пар., мощн. — 18 л. с.

Лесопильный з-д Т-ва Степанова, А. С., Трофимова, Н. К., и Карнеева, С. И. Г. Алатырь, под Никольской Горой. Двиг. — 1 внутр. сгор., мощн. — 12 л. с.

ЧЕРЕПОВЕЦКАЯ ГУБ.

Государственные.

Лесопильный з-д Губпромторга (б. Мамаева). Ст. Ефимовская, Сев. ж. д.; п. о. Солино. Раб. — до 300.

Лесопильный з-д Череповецкого Губпромторга (б. Кантора).

Лесопильный з-д «Красный Октябрь» Губпромторга. Г. Тихвин. Раб. — до 56. Двиг. — 1 пар., мощн. — 125 л. с.

Лесопильный з-д Череповецкого «Севзаплеса». Г. Череповец. Раб. — 140.

Лесопильный з-д «Севзаплеса» (б. т./д. Волкова и С-ей). Г. Череповец. С. Рождество. Раб. — 93. Двиг. — 2 вод., мощн. — 175 л. с.

Лесозаготовка з-да «Красный Октябрь. Г. Тихвин, Тихвинского у. Раб. — до 100.

Лесозаготовка Леспромконторы 1-го района. Ст. Черенцово, Преображенская ул., 1; ст. и п. о. Тихвин, Сев. ж. д. Раб. — до 37.

Лесозаготовка Сухонской ф-ки. С. и п. о. Благовещенье. Раб. — 15.

Лесозаготовка Ярославского Хлопчато-бумажного Треста. С. Волуны, Володарской вол., Устножского у.; п. о. Некрасовский Стеклозавод. Раб. — до 300.

Лесоразработка «Центробумтреста». Г. Череповец, Проспект Луначарского, 13. Раб. — 90.

Лесоразработка № 5 Акц. О-ва «Мологолес». С. и п. о. Покровско-Чережское, Володарской вол., Устюжнского у.; ст. Кобожа, Рыб. — ж. д. Раб. — до 150.

Лесозаготовка Леспромконторы 1-го района. Г. Тихвин, Преображенская ул., 1. Раб. до 54.

Кооперативные.

Лесозаготовительная Трудовая Артель. С. Березино, Тихвинского у.; ст. Разъезд Дыши, Сев. ж. д.; п. о. Колбеки. Раб. — до 250.

Лесозаготовительная Артель. С. Сизьма, Кирилловского у.; ст. Сизьма, Сев. ж. д.; п. о. Ниловицы. Раб. — 67.

Лесозаготовительная Кустарная Артель. С. Устьекировское, Устюжнской вол. и у.; прист. Устногино; п. о. Устножье. Раб. — до 60.

Лесозаготовка Кубанского Кооперативного Союза. Г. Череповец, Ветка Чели. Раб. — 15.

Лесозаготовка и сплав леса Трудовой Кооперативной Артели. С. Колбеки, Тихвинского у.; ст. Разъезд Дыши,, Сев. ж. д.; п. о. Колбеки. Раб. — до 200.

Лесозаготовка Трудовой Артели. С. Черенцово; п. о. Тихвинское. Раб. — до 142.

Лесопромышленная Артель. Д. Роговская, Кирилловского у.; ст. и п. о. Кириллов, Сев. ж. д. Раб. — 789.

Лесопромышленная Артель. Д. Иванов Бор, Кирилловского у.; ст. и п. о. Иванов Бор, Сев. ж. д. Раб. — 180.

Лесопромышленная к-ра. Г. Тихвин, Преображенская ул., 1. Сплав леса. Раб. — до 142.

Лесопромышленная Артель. Д. Андреево, Кирилловского у.; прист. и п. о. Благовещение. Раб. — 96.

Частные.

Лесопильный з-д Акц. О-ва «Мологолес» № 3. С. Пестово, Ереминской вол.; п. о. и ст. Пестово, Сев. ж. д.

Лесозаготовка Акц. О-ва «Мологолес». С. и п. о. Кукуй, Тихвинского у.; ст. Будогош, Мур. ж. д. Раб. — до 300.

Лесоразработка Акц. О-ва «Мологолес» 1-го района. С. Талдец, Тихвинского у.; ст. Тальцы, Сев. ж. д.; п. о. Петровское. Раб. — до 300.

Лесоразработка Акц. О-ва «Мологолес» 5-й участок. С. Дрегин, Тихвинского у. Раб. — 250.

ЯРОСЛАВСКАЯ ГУБ.

Государственные.

Лесопильный з-д Александро-Пустынского О-ва Потреб. Д. Михеевка, Ульяновской вол.; п. о. и ст. Рыбинск, Сев. ж. д. Раб.—9. Двиг. — 1 пар., мощн. — 20 л. с.

Лесопильный з-д «Бунтарь» Верхневолголеса. Д. Полтинино, Октябрьской вол.; п. о. и ст. Рыбинск, Сев. ж. д. Раб. — 163. Двиг. — 2 пар., мощн. — 215 л. с.

Лесопильный з-д Волянского Волисполкома. П. о. Мыгикин; ст. Волга, С.-Зап. ж. д. Раб.—20. Двиг.—1 пар. мощн.—45 л. с.

Лесопильный з-д № 13 «Свобода» Верхневолголеса (б. Цветова). Д. Мягкое, Октябрьской вол.; п. о. и ст. Рыбинск, Сев. ж. д. Раб. — 176. Двиг. — 1 пар., мощн. — 160 л. с.

Лесопильный з-д № 1 Акц. О-ва «Стандартстрой». Г. Ярославль. Раб.—61. Двиг.— 3 пар., мощн. — 143 л. с.

Лесопильный з-д № 4 им. Суворова Верхневолголеса. Г. Ярославль. Раб. — 200. Двиг. — 2 пар., мощн. — 85 л. с.

Лесопильный з-д Чернухинского С.-Х. Т-ва. С. Бикрени; п. о. и ст. Харино, С.-Зап. ж. д. Раб. — 34. Двиг. — 1.

Лесозаготовка Никитской Трудовой Крестьянской Артели. С. Пречистое; п. о. и ст. Данилов, Сев. ж. д. Раб. — 53.

Лесоразработка Мологского Лесопромышленного Акц. О-ва «Мологолес». Г. Ярославль, Набережная, 13. Раб. — 100.

Частные.

Лесозаготовка Сизова, М. М. П. о. и ст. Скалино, Сев. ж. д. Раб. — 53.

УРАЛЬСКАЯ ОБЛ.

ВЕРХНЕКАМСКИЙ ОКР.

Государственные.

Бондарная и лесопильный з-д Березниковского Содового з-да Треста «Северохим» (б. К° Любимов и Сальвэ). С. Березники, Ленвенского р.; ст. Солеварни, Перм. ж. д. п. о. Усолье. Раб. — 42.

Лесопильный з-д Треста «Пермсоль». Ленвенского р.; ст. Усольская, Перм. ж. д.; п. о. Усолье. Раб. — 14. Двиг. — 20 ветр.

Лесопильный з-д Пожевского Заводоуправления Прикамского Металлургического Объединения (б. Механический з-д Львова, С. Е.). С. Пожва; прист. Усть-Пожва. Раб.— 7. Двиг. — 1 электромот., мощн. — 30 л. с.

Лесозаготовка Майкорского Заводоуправления Прикамского Металлургического Объединения (б. н-ков П. П. Демидова). В пределах Майкорского р.; прист. Усть-Пожва; п. о. Майкор. Раб. — 180.

Лесозаготовка Чердынской Подрайонной конторы Треста «Волго-Каспий-Лес». Г. Чердынь. Раб. — 70.

Лесозаготовка Чердынской Подрайонной конторы Треста «Волго-Каспий-Лес». Г. Чердынь. Раб. — 60.

Лесосплавная Рябининская пристань «Камураллесбумтреста». Прист. и п. о. Чердынь. Лесозаготовки и сплав лесоматериалов в сыром виде. Раб. — 30.

Лесосплавная Усть-Язвинская пристань «Камураллесбумтреста». Прист. и п. о. Чердынь. Лесозаготовка и сплав леса. Раб.—25.

ЗЛАТОУСТОВСКИЙ ОКР.

Государственные.

Лесопильный з-д Катав-Ивановского Комбината Южно-Уральского Горно-заводского Треста (б. Белосельского-Белозерского). С. Катав; п. о. и ст. Катав-Ивановский Завод, С.-Зл. ж. д. Раб. — 6. Двиг. — 1 электромот., мощн. — 50 л. с.

Лесопильный з-д Промкомбината. С. Чебаркуль, Миасского р.; п. о. Миасс; ст. Чебаркуль, С.-Зл. ж. д.

Лесопильный з-д Саткинского Промотдела Райисполкома. Г. Сатка, ул. Еранюшка. Раб. — 13. Двиг. — 1 пар., мощн. — 14 л. с.

Лесопильный з-д Кусинского Южно-Уральского Горно-заводского Треста (б. Кусинский казенный з-д). Кусинский завод; п. о. и ст. Кусинский Завод. Перм. ж. д. Раб. — 7. Двиг. — 1 электромот., мощн. — 24 л. с.

Лесопильный з-д Катав-Ивановского Комбината Южно-Уральского Горно-заводского Треста (б. Белосельского-Белозерского). С. Юрезань; п. о. и ст. Юрезанский Завод, С.-Зл. ж. д. Раб. — 12. Двиг. — 1 электромот., мощн. — 50 л. с.

Лесозаготовка Катав-Ивановского Комбината Южно-Уральского Горно-заводского Треста (б. Белосельского-Белозерского). С. Катав; п. о. и ст. Катав-Ивановский Завод, С.-Зл. ж. д. Раб. — 485.

Лесозаготовка Златоустовского Окружного Лесозаготовительного П/отдела Окружного Земельного Управления. Г. Златоуст, Ленинская ул., 3. Раб. — 45.

Лесозаготовка Саткинского чугунно-плавильного з-да. Саткинский р.; п. о. и ст. Сатка, С.-З. ж. д. Раб. — 2193.

Кооперативные.

Экипажное пр-ство Миасской Кооперативной Артели «Экипаж». Г. Миасс, Кундравинская ул. Раб. — 26.

ИРБИТСКИЙ ОКР.

Государственные.

Лесозаготовительная контора Камоураллесобумтреста. Благовещенский р.; ст. Туринск, Перм. ж. д.; п. о. Благовещенск. Раб. — от 150 до 200.

Лесопильный з-д № 7 Камоураллесобумтреста (б. Переломова и К°). П. о. и ст. Тавда, Перм. ж. д. Раб. — 66.

Лесозаготовка Тюменского Отместхоза. Благовещенский р.; ст. Туринск, Перм. ж. д.; п. о. Благовещенск. Раб. — от 150 до 200.

Лесозаготовка Азанковского Лесозаготовительной Конторы Камоураллесобумтреста. П. о. и ст. Тавда, Перм. ж. д. Раб. — 78.

Лесозаготовка Азанковского Лесозаготовительного участка (б. Камоураллесобумтреста). С. Табары; ст. Тавда, Перм. ж. д.; п. о. Табаринское. Раб. — 250.

Лесозаготовительная контора Тюменского Промкомбината. Благовещенский р.; ст. Туринск, Перм. ж. д.; п. о. Благовещенск. Раб. — от 150 до 200.

Кооперативные.

Лесопильный з-д с мельницей Ялушинского С.-Х. Кредитного Т-ва. С. Ялушинское, Костинского р.; ст. Алапаевск, Перм. ж. д.; п. о. Костинское.

КУНГУРСКИЙ ОКР.

Государственные.

Лесопильный з-д Красноуфимского Райисполкома. Г. Красноуфимск, Гавань. Раб. — 11. Двиг. — 1 пар., мощн. — 20 л. с.

Кооперативные.

Столярно-сундучное пр-ство Троельганского С.-Х. Т-ва. С. Троельга; п. о. Кунгур; ст. Ергач, Перм. ж. д. Раб. — 25.

ПЕРМСКИЙ ОКР.

Государственные.

Бондарная Механическая Государственная мастерская. Г. Пермь. Раб. — 35. Двиг. — 1, мощн. — 30 л. с.

Бондарный Ключевский з-д № 1 Камоураллесобумтреста (б. Поварнициных). Д. Ключики, Култаевской вол.; ст. Пермь, Перм. ж. д. Двиг. — 1, мощн. — 12 л. с. (Консерв.).

Бондарный Копалинский з-д № 5 Камоураллесобумтреста (б. Ярилова). Д. Темная, Калино-Копалинской вол.; ст. Калино, Перм. ж. д. Двиг. — 1, мощн. — 8 л. с. (Консерв.)

Бондарный з-д Камоураллесобумтреста (б. Митрофанова). Д. Луговая Шутпанка, Чусово-Крестьянской вол.; ст. Селянки, Перм. ж. д. Раб. — 19. Двиг. — 1, мощн. — 8 л. с.

Бондарная Нытвинская мастерская. М. Нытва, Оханского у.; ст. Нытва, Перм. ж. д. Раб. — 14.

Бондарный Сергиевский з-д № 3 Камоураллесобумтреста. Д. Сергинцы, Чусово-Крестьянской вол.; ст. Комарихинская, Перм. ж. д. Двиг. — 1, мощн. — 15 л. с. (Консерв.).

Бондарная мастерская № 3 «Тара» Камоураллесобумтреста (б. О-ва «Проводник»). Г. Пермь, Торговая ул., 137. Раб. — 30.

Бондарный з-д № 2 Камоураллесобумтреста (б. Митрофанова). Д. Гетляны, Успенской вол.; ст. Ляды, Перм. ж. д. Двиг. — 1, мощн. — 8 л. с. (Консерв.).

Деревообрабатывающий з-д № 1 «Пермолес» Камоуралбумлеса. Г. Пермь. (Консерв.).

Деревообрабатывающий з-д им. Емельянова. Ст. Пермь, Перм. ж. д. Раб. 103. Двиг. — 61, мощн. — 267 л. с.

Лесопильный з-д № 17 (б. Митрофанова). Д. Мульково; ст. Калино, Перм. ж. д. Двиг. — 1, мощн. — 48 л. с.

Лесопильный з-д (б. Рукавицкого). С. Ильинское, Пермского у. Двиг. — 1. (Аренд.).

Лесопильный М.-Добрянский з-д. Ст. Левшино, Перм. ж. д. Раб. — 5. Двиг. — 1, мощн. — 26 л. с.

Лесопильный Кривошеинский з-д № 18 (б. Винокурова). Пришинской вол., Оханского у.; ст. Нытва, Перм. ж. д. Раб. — 11. Двиг. — 1, мощн. — 30 л. с.

Лесопильный Оханский з-д № 4 (б. Мироновой). Г. Оханск; ст. Нытва, Перм. ж. д. Раб. — 11. Двиг. — 2, мощн. — 49 л. с.

Лесопильный з-д «Пермолес» Камоураллесобумтреста (б. Акц. О-ва). Г. Пермь. Двиг. — 5, мощн. — 1240 л. с. (Консерв.).

Лесопильный Пермский з-д № 2 Камоураллесобумтреста (б. Митрофанова). Г. Пермь, Заимка. Раб. — 182. Двиг. — 3, мощн. — 125 л. с.

Лесопильный Подземлянский з-д № 19 (б. Байдина). Д. Подземлянка, Оханского у.; ст. Верещагино, Перм. ж. д. Раб. — 21. Двиг. — 1, мощн. — 18 л. с.

Лесопильный Троицкий з-д (б. Полицина). С. Троицкое, Пермского у.; ст. Сылва, Перм. ж. д. Раб. — 15. Двиг. — 1, мощн. — 18 л. с. (Аренд.).

МОЛОГСКОЕ ЛЕСОПРОМЫШЛЕННОЕ АКЦИОНЕРНОЕ ОБЩЕСТВО

„МОЛОГОЛЕС"

Концессия в районе Мга, Рыбинской жел. дор.

Ленинград, пл. Воровского (б. Исаакиевская) № 11, здание Германск. Генеральн. Консульства.

Телегр. адрес: „МОЛОГОЛЕС"—Ленинград.

Отделения и представительства: в Москве, Харькове, Киеве и Ростове н/Д.

Принимает на себя заготовку топлива и лесных материалов.

876

САРАПУЛЬСКИЙ ОКР.

Государственные.

Лесопильный Воткинский з-д Сарапульского Окружного Лесотдела (б. Лесозавод Воткинского Госзавода). Г. Воткинск, Господская ул. Раб. — 35. Двиг. — 1 пар., мощн. — 25 л. с.

Лесопильный Шарканский з-д Сарапульского Окрлесотдела. Ст. Воткинская, М.-Каз. ж. д. Раб. — 20. Двиг. — 1 пар.

Лесопильный з-д Сарапульского Окрлесотдела (б. Михеева, В. А.). С. Заводчик, Верхне-Давыдовского сельсовета; прист. и п. о. Оса. Раб. — 47. Двиг. — 1 вод., 1 пар., мощн. — 47 л. с.

Лесопильный з-д Сарапульского Окрлесотдела (б. Зеблицина). Г. Сарапуль, берег р. Камы. Раб. — 27.

Лесозаготовка Осинско-Сарапульского Лесозаготовительного Участка «Волгонаспийлес». Г. Оса, Рыбная пл., 79. Раб. — около 150 — 200.

Лесопильно-мукомольное пр-ство Сарапульского Окрлесотдела (б. Пономарева, Е. В.). С. Кряус, Устиновского сельсовета; прист. Оса. Раб. — 60. Двиг. — 2 пар., мощн. — 65 л. с.

Кооперативные.

Деревообделочное пр-ство Комаровского Кредитного С.-Х. Т-ва С. Комарово, Осинского р.; прист. Оса. Замочка мочал, распиловка липки. Раб. — 6.

СВЕРДЛОВСКИЙ ОКР.

Государственные.

Лесопильный з-д «Уральский Промкомбинат» Свердловского Промкомбината. Г. Свердловск; ст. Шарташ, Перм. ж. д. Раб. — 143.

Частные.

Фанерное пр-ство Копытова, Д. А. Г. Свердловск; ст. Коуровка, Перм. ж. д.; п. о. Фокинское. Раб. — 34. Двиг. — 1 пар., мощн. — 20 л. с.

ТАГИЛЬСКИЙ ОКР.

Государственные.

Деревообделочный з-д Н.-Павдинского Райуправления Камоуралбумтреста (б. Н.-Павдинского Акц. О-ва). С. Н. Ляля. Пр-ство мебели и снарядных ящиков. Раб — 290. Двиг. — 18 электромот., мощн. — 779 л. с.

Лесопильный з-д Тагильского Металлургического Треста (б. Гороблагодатского Казенного Окр.). Ст. Верхотурье, Перм. ж. д. Раб. — 5.

Лесопильный з-д Тагильского Металлургического Треста (б. Гороблагодатского Казенного Окр.). Г. и п. о. Кушва; ст. Гороблагодатская, Перм. ж. д. Раб. — 6.

Лесопильный Лобвинский з-д Павдинского Райуправления Камоуралбумтреста. С. Лобва; ст. Лобва, Перм. ж. д. Раб. — 485. Двиг. — 3 пар., мощн. — 750 л. с.

Лесопильный Н.-Лялинский з-д Н.-Павдинского Райуправления Камоуралбумтреста (б. Н.-Павдинского Акц. О-ва). С. Н. Ляля; ст. Н. Ляля, Перм. ж. д. Раб. — 287. Двиг. — 13 электромот., мощн. — 767 л. с.

Лесопильный з-д Алапаевского Треста (б. Казенного Округа). Г. Алапаевск. Раб. — 11. Двиг. — 1 пар.

Лесозаготовка Алапаевского Треста С. Балакино; п. о. Алапаевск. Раб. — 606.

Лесозаготовка Богословского Лесничества Надеждинского Комбината (б. Богословского Акц. О-ва). С. и п. о. Богословский з-д. Раб. — 711.

Лесозаготовка Верхне-Туринского Лесничества Тагильского Металлургического Треста (б. Гороблагодатского Казенного Окр.). С. и п. о. Завод В. Тура. Раб. — 40.

Лесозаготовка Зауральского Лесничества Тагильского Металлургического Треста (б. н-ков Демидова). С. Зауральское; п. о. В. Шайманский завод. Раб. — 230.

Лесозаготовка Черноисточинского Лесничества Тагильского Металлургического Треста (б. н-ков Демидова). С. Черноисточинское. Раб. — 250.

Лесозаготовка Н. - Павдинского Райуправления Камоуралбумтреста. Ст. Н. Ляля, Перм. ж. д. Раб. — 341.

Лесозаготовка Н. - Салдинского Лесничества Тагильского Металлургического Треста (б. Салдинского казенного лесничества). С. Н. Салда; п. о. и ст. Салда, Перм. ж. д. Раб. — 1674.

Лесозаготовка Н.-Туринского Лесничества Тагильского Металлургического Треста (б. Гороблагодатского Окр.). Село Н.-Туринский завод; ст. Н.-Туринский завод, Перм. ж. д. Раб. — 37.

Лесозаготовка Надеждинского Лесничества Надеждинского Комбината (б. Богословского Акц. О-ва). Г. Надеждинск. Раб. — 1391.

Лесозаготовка Морсятского Лесничества Надеждинского Комбината (б. Богомолов. Акц. О-ва). С. Морсята; п. о. Морсята. Раб. — 854.

Лесозаготовка Моросковского Лесничества Надеждинского Комбината (б. Богословского Акц. О-ва). С. Моросково; п. о. Моросково. Раб. — 1081.

Лесозаготовка Петропавловского Лесничества Надеждинского Комбината (б. Богословского Акц. О-ва). С. Петропавловск; п. о. Петропавловское. Раб. — 802.

Лесозаготовка Кувшинского Лесничества Тагильского Треста (б. Казенного Гороблагодатского Окр.). Г. Кушва. Раб. — 28.

Лесозаготовка Тагильского Лесничества Тагильского Треста (б. Гороблагодатского Казенного Окр.). Г. Кушва. Раб. — 28.

Лесозаготовка Фильнинского Лесничества Надеждинского Комбината (б. Богословского Акц. О-ва). Ст. и п. о. Филькино. Раб.—307.

Лесозаготовка Алапаевского Треста (б. Казенного Округа). В.-Шайтанский Завод; п. о. и ст. Алапаевск, Перм. ж. д. Раб. — 226.

Лесозаготовка Алапаевского Треста (б. Казенного Округа). Г. Алапаевск. Раб. — 677.

Лесозаготовка Алапаевского Треста С. Мугай; п. о. Алапаевск. Раб. — 536.

Лесозаготовка Алапаевского Треста С. Чертовское; п. о. Алапаевск, Раб. — 433.

Кооперативные.

Лесопильный з-д Н.-Шайтанского С.-Х. Кооперативного Т-ва. Н.-Шайтанский завод; п. о. и ст. Алапаевка, Перм. ж. д. Раб.—10. Двиг. — мощн. 20 л. с.

Лесопильный з-д Висимо - Ушклинской Кооперативной Артели «Электросвет». С. Зауральское; п. о. В. Шайтанский завод. Раб. — 10. Двиг. — 1 вод., мощн. — 35 л. с.

Лесопильный з-д Краснопольского Кредитного Т-ва. С. Краснополье; прист. Анатольская; п. о. Петрокаменск. Раб. — 5. Двиг. — 1 пар., мощн. — 30 л. с.

Лесопильный з-д Мурзинской Кустарно-промысловой Кооперативной Артели «Работник» (б. Бызова, А. Ф.). С. Мурзинка; прист. Невьянск; п. о. Сусанна. Раб. — 4. Двиг. — 1 турб., мощн. — 1 л. с.

Лесопильный з-д Черемшанского О-ва Потреб. (б. Гилева, И. А.). С. Черемшанка; прист. Невьянск; п. о. Петрокаменск. Раб.— 5. Двиг. — 1 турб., мощн. — 15 л. с.

Частные.

Лесопильный з-д Доронина и Третьякова. Д. Косиково; п. о. Алапаевск. Раб. — 6.

ТОБОЛЬСКИЙ ОКР.

Государственные.

Лесопильный з-д Тобольского Промкомбината. С. Белевцево; прист. и п. о. Тобольское. Раб. — 48. Двиг. — 2 пар.

ТЮМЕНЬСКИЙ ОКР.

Государственные.

Лесопильный з-д «Красный Октябрь» Камоуралбумлестреста (б. Новоселовой, М. Ф.). Г. Тюмень, ул. Зайполинской. Раб. — 50.

Лесопильный з-д «Республиканец» Коммунального Треста (б. Лагенаева). Г. Тюмень, ул. Зарска. Раб. — 200. Двиг. — 1 пар.

Лесопильный з-д Ялуторовского Райисполкома (б. бр. Колмаковых). Около ст. З.-Уковской; п. о. и ст. З.-Уковская, Перм. ж. д. Раб. — 11. Двиг. — 1 пар., мощн. — 15 л. с.

Рогожное пр-ство Антипинского С.-Х. Кустарно-промыслового Т-ва. С. Антипино; п. о. и ст. Тюмень, Перм. ж. д. Раб. — 180.

Кооперативные.

Деревообрабатывающее пр-ство С.-Х. Кредитного Т-ва «Кустпром». П. о. и ст. Тюмень, Омск. ж. д. Пр-ство сундуков и посуды деревянной. Раб. — 30.

Лесопильный з-д Толманского С.-Х. Кредитного Т-ва (б. Орловых). Село. В.-Толман; п. о. и ст. Юшала, Перм. ж. д. Раб. — 6. Двиг. — 1 пар., мощн. — 12 л. с.

Лесопильный з-д Шатровского Совхоза С.-Х. Коммуны (б. Лесопильная рама при мельнице Арефьева, И. И.). С. Ирюм, Шатровского р.; п. о. Шатрово; ст. Тюмень, Перм. ж. д. Раб.—5. Двиг.—1 пар., мощн.— 14 л. с.

ЧЕЛЯБИНСКИЙ ОКР.

Государственные.

Столярная мастерская Строительной Конторы Челябинского Комхоза. Г. Челябинск, ул. Труда. Раб. — 10.

СЕВ.-КАВ. КРАЙ.

ДОНСКОЙ ОКР.

Государственные.

Лесопильный з-д «Красное Знамя» «Донлесстеклострома» (б. Кистова). Г. Нахичевань. Раб. — 12. Двиг. — 1, мощн. — 125 л. с.

Лесопильный з-д им. Халтурина «Донлесстеклостром». Г. Ростов н/Д., Береговая ул., 19. Раб.—129. Двиг.—49, мощн.—454 л. с.

Лесопильный з-д (б. Максимовского). Г. Ростов н/Д. Раб. — 119. Двиг. — 52, мощн. — 252 л. с.

Лесопильный з-д № 2 (б. Акц. О-ва Кистова и н-ки). Г. Нахичевань. Раб. — 96. Двиг. — 1, мощн. — 160 л. с.

Столярная мастерская Штаба Войск Всероссийской Чрезвычайной Комиссии (б. Бернштейна). Г. Ростов н/Д. Двиг.—1, мощн. — 8 л. с.

Столярная мастерская Ростовской Военно-инженерной Дистанции. Г. Ростов н/Д. Раб. — 29. Двиг. — 1, мощн. — 29 л. с.

Столярная ф-на им. Урицкого «Донстеклострома» (б. Акц. О-ва «Барбуль»). Г. Ростов н/Д., Скобелевская ул., 49. Раб. — 107. Двиг. — 2, мощн. — 24 л. с.

Ящичная мастерская «Выгода» Г. Ростов н/Д. Раб. — 10. Двиг. — 1, мощн. — 6 л. с. (Аренд.).

Ящичная Донская ф-на (б. Асмолова и К^0). Г. Ростов н/Д. Раб. — 22. Двиг. — 1, мощн. — 11 л. с.

Кооперативные.

Столярная мастерская Азовского Кооператива деревообделочников. Г. Азов. Раб. — 14. Двиг. — 1, мощн. — 18 л. с.

Столярная мастерская Кооперативного Т-ва кустарей и ремесленников. Ст. Нахичевань-Донская, Юго-В. ж. д. Двиг. — 1, мощн. — 35 л. с.

КУБАНСКИЙ ОКР.

Государственные.

Деревообделочный з-д «Красный» Кубчерметалтреста (б. Буковского). Г. Краснодар, Ново - Кузнецкая ул., 48-а. Раб. — 117. Двиг. — 1, мощн. — 45 л. с.

Деревообделочный з-д «Строитель» (б. Филиппенко). Г. Краснодар, Бурсаковская ул., 106. Раб. — 5. Двиг. — 1, мощн. — 22 л. с. (Аренд.).

Сапожных шпилек ф-на (б. Неберикута). Г. Краснодар, Бурсаковская ул., 121. Двиг.— 1, мощн. — 12 л. с. (Аренд.).

Столярно-мебельная ф-ка «Дуб» (б. Помдула и Гончарова). Г. Краснодар, Бурсаковская ул., 138. Раб. — 12. Двиг. — 2, мощн.— 26 л. с. (Аренд.).

МАЙКОПСКИЙ ОКР.

Государственные.

Лесоразработка Треста «Севкавлес». Ст. Николенкова, С.-Кав. ж. д. П. о. Косяки. Раб. — 40.

Кооперативные.

Лесопильный з-д № 4 Первой Майкопской Лесопромышленной Артели. Г. Майкоп, за вокзалом. Раб. — 12. Двиг. — 1 электромот., мощн. — 8 л. с.

Лесоразработка Северо-Кавказского Крайсоюза. П. о. Хадакесинское. Раб. — 100.

Лесоразработка Севкавкрайсоюза. П. о. Хадакесинское. Раб. — 100.

Лесоразработка С.-Х. Т-ва станицы Самурской. Стан. Самурская; п. о. и ст. Хадыжинская, С.-Кав. ж. д. Раб. — 6.

ТАГАНРОГСКИЙ ОКР.

Государственные.

Мебельная Таганрогская ф-ка Треста «Укрлестоп». Раб. — 48.

ТЕРСКИЙ ОКР.

Государственные.

Лесопильный Усть-Туйский з-д «Омгублеспрома» (б. Балыковой). С. Усть-Туйское, Тарского у. Двиг. — 1, мощн. — 35 л. с.

Лесопильный Усть-Шишевский з-д «Омгублеспрома» (б. Жернакова). С. Шиштамо, Тарского у. Двиг. — 1, мощн. — 75 л. с. (Консерв.).

ЧЕРНОМОРСКИЙ ОКР.

Кооперативные.

Деревообделочное пр - ство Промысловой Кооперативной Артели «Стройлеспром». Ст. Кривенковская, С.-Кав. ж. д. Раб. — 16. Двиг. — 2 пар., мощн. — 26 л. с.

Лесопильный з-д Артели «Лестехнострой». При ст. С. Вл. Туапсе-Сортировочная, С.-Кав. ж. д Пр-ство строительных материалов, тары и челночных изделий. Раб. — 12. Двиг. — 1 пар, мощн. — 35 л. с.

Лесозаготовка Кднишевской Лесозаготовительной Трудовой Артели. С. Кднишевка, Вельям. вол., ст. Туапсе, С.-Вл. ж. д. Заготовка телеграфных столбов и шпал. Раб.—10.

Лесоразработка Лазаревского Промыслового Кооперативного Т-ва «Черноморье». С. Лазаревка. Раб. — 21.

Столярная и слесарно-механическая мастерская Инвалидной Артели «Возрождение». Г. Новороссийск, ул. Советов, 36. Раб. — 8.

Г. ГРОЗНЫЙ.

Государственные.

Лесопильный завод № 1. (б. Криликова). Г. Грозный. Раб. — 59. Двиг. — мощн. — 30 л. с.

КАРАЧАЕВО ЧЕРКАССКАЯ АВТ. ОБЛ.

Государственные.

Лесопильный завод Отместхоза. Г. Батал-Пашинск; станица и п. о. Зеленчукская;

ст. Невинномысская, Сев.-Кав. ж. д. Раб. — 8. Двиг. — 1 вод., мощн. — 30 л. с.

Лесопильный з-д Отместхоза. Курорт Теберда, п. о. Курорт Теберда: ст. Невинномысская, Сев.-Кав. ж. д. Раб. — 15. Двиг.— 1 турб., мощн. — 80 л. с.

АВТ. ОБЛ. СЕВЕРНАЯ ОСЕТИЯ.

Государственные.

Деревообделочный завод «Катушка» Отместхоза. С. Урсдон; п. о. Христианское; ст. Дарг-Кох, С.-Кав. ж. д. Пр-ство челноков, катушек для ниток и т. д. Раб. — 13. Двиг. — 1 вод., мощн. — 35 л. с.

Лесопильный Алагирский завод Севослеспрома (б. Веселова). С. и п. о. Алагир; ст. Дарг-Кох, Сев.-Кав. ж. д. Раб. — 8. Двиг.— мощн. — 25 л. с.

Лесопильный завод «Дигорец» Осместхоза (б. Туганова). С. Урсдон; п. о. Христианское; ст. Дарг-Кох, С.-Кав. ж. д. Раб.— 4. Двиг. — 1 вод., мощн. — 30 л. с.

Лесопильный Кадгаронский завод (б. Бекеева). С. Кадгарск; п. о. Алагир; ст. Дарг-Кох, С.-Кав. ж. д. Раб. — 3. Двиг. мощн. — 25 л. с.

Лесопильный завод Осместхоза (б. Туганова). Ст. и п. о. Христианское, ст. Дарг-Кох, С.-Кав. ж. д. Раб. — 2. Двиг. — 1 вод., мощн. — 30 л. с.

Частные.

Лесопильный з-д Щорнева (б. Туганова). С. Магометанское; п. о. Христианское; ст. Дарг-Кох, С.-Кав. ж. д. Раб. — 4. Двиг. — 1 вод., мощн. — 20 л. с. (Аренд.).

ЧЕЧЕНСКАЯ АВТ. ОБЛ.

Частные.

Лесопильный завод Магомаева К. Г. Урус-Мартан; п. о. Урус-Мартан; ст. Г. Грозный, С.-Кав. ж. д.

СИБИРСКИЙ КРАЙ.

АЧИНСКИЙ ОКР.

Государственные.

Лесопильный Кемчугский завод «Енисейгублестреста». Жуковская вол., Ачинского уезда; ст. Кемчуг, Том. ж. д. Двиг. — 2, мощн. — 14 л. с. (Консерв.).

БАРНАУЛЬСКИЙ ОКР.

Государственные.

Деревообделочная мастерская «Сибгосстроя». Г. Барнаул, уг. Ленинской и Гоголевской ул.

Лесопильный завод № 1 «Лестреста» (б. завод Алтайского Округа). Г. Барнаул, ул. Республики, 41.

БИЙСКИЙ ОКР.

Государственные.

Лесопильный з-д Промкомбината (б. Серебрянникова). Г. Бийск, Кузнецкая ул., 7. Раб. — 37. Двиг. — 1, мощн. — 16 л. с. (Аренд.).

Лесозаготовки Алтгублестреста. Пос. Троицкий; п. о. и ст. Б.-Речка, Том. ж. д. Раб. — до 150.

Кооперативные.

Лесопильный завод Загайновской кооперативной Лесопромышленной Артели «Сибирь». С. Загайково, п. о. и ст. Б.-Речка, Том. ж. д. Раб. — 6. Двиг. — 1 пар,.

Лесопильный завод «Сибирь» 1-й Загайковской Лесозаготовительной кооперативной артели (б. Антонова и Коркина). С. Южиково, п. о. и ст. Б. Речка, Том. ж. д. Раб. — 6. Двиг. — 1 вод., мощн. — 95 л. с.

Лесопильно-мукомольный завод Б.-Истокский К.К.О.В. С. Б. Исток; п. о. и ст. Б.-Исток, Том. ж. д. Раб. — 11. Двиг. — 1 пар., мощн. — 14 л. с. ,

КАНСКИЙ ОКР.

Государственные.

Лесопильный Канский завод «Енисейгублестреста». Г. Канск, уг. Московской и Садовой ул. Двиг. — 1, мощн. — 12 л. с. (Консерв.).

КРАСНОЯРСКИЙ ОКР.

Государственные.

Лесопильный завод № 1 — 2 «Енисейгублестреста» (б. Акц. О-ва Абакан и Бердичевского). Г. Красноярск. Раб. — 58. Двиг. — 3, мощн. — 148 л. с.

Лесопильный завод № 4 «Енисейгублестреста» (б. Лукина). Г. Красноярск. Двиг. — 2, мощн. — 37 л. с. (Консерв.).

КУЗНЕЦКИЙ ОКР.

Государственные.

Лесопильный Богатский завод Сибпромбюро. С. Богатый, Кузнецкого у.; ст. Богатый, Кольч. ж. д. Двиг. — 2, мощн. — 28 л. с. (Консерв.).

Лесопильный завод № 5 «Заводская Площадь» Сибпромбюро. Д. Ошмарин, Кузнецкого у. Двиг. — 1, мощн. — 30 л. с.

НОВО-НИКОЛАЕВСКИЙ ОКР.

Государственные.

Лесопильный завод № 1 ГОМХ'а. Г. Ново-Николаевск, правый берег р. Оби.

Лесопильный завод № 3 ГОМХ'а. Г. Ново-Николаевск, правый берег р. Оби.

Кооперативные.

Столярная мастерская Кооперативной Артели «Сибирян». Г. Ново-Николаевск, Октябрьская ул., 113.

ОМСКИЙ ОКР.

Государственные.

Лесопильный завод Омгублеспрома (б. его же). Г. Омск, Красный Путь, 99 .Раб — 45. Двиг. — 95.

ТАРСКИЙ ОКР.

Кооперативные.

Лесопильный завод Тарского Союза С.-Х. Кооперативов. С. Атак, Екатерининского района, Тарского у.

Государственные.

Веялочная и сундучная мастерская Кустарно-Производственной Артели «Работник». Г. Тара, площ. К. Маркса.

Лесопильный завод Устьшишевский Омгублестреста. Село. Н. Шиштомак, Знаменского района, Тарского у.

ТОМСКИЙ ОКР.

Государственные.

Лесопильный з-д Управления Треста Каменноугольной Промышленности Кузнецкого бассейна. Разъезд Яя, Том. ж. д., Томского у.; п. о. Судж-Анжерская. Раб. — 66. Двиг. — 2 пар., мощн. — 150 л. с

Лесозаготовка Яшкинских Государственных заводов. В лесных дачах Таежного лесничества; п. о. и ст. Яшкино, Том. ж. д.

ИРКУТСКАЯ ГУБ.

Государственные.

Бондарный завод Ирлеса Отместхоза (б. Курбатова и Русакова). Г. Иркутск, Гончарная ул., 12. Раб. — 12. Двиг. — 1 пар., мощн. — 10 л. с.

Лесопильный Ангарский завод Отместхоза (б. Курбатова и Русакова). Г. Иркутск, Шишеловский остров. Раб. — 52. Двиг. — 1 пар., мощн. — 100 л. с.

Лесопильный завод Ирлеса Отместхоза (б. Курбатова и Русакова). Г. Иркутск, Шишеловский остров. Раб. — 75. Двиг. — 1 пар., мощн. — 150 л. с.

Лесопильный завод Сибфарфора Отместхоза (б. Перевазова). С. Мишелевка; п. о. Хайтинское; ст. Половина, Заб. ж. д. Раб. — 4. Двиг. — 1 пар., мощн. — 50 л. с.

Лесопильный завод Тайтурского Лесопильного Товарищества Черембатреста и Ирлестреста. С. и п. о. Тайтурка; ст. Китой, Заб. ж. д. Раб. — 54. Двиг. — 1 пар., 1 электромот., мощн. — 54 л. с.

ОЙРАТСКАЯ АВТ. ОБЛ.

Государственные.

Лесопильно-мукомольный Чергачак-Майминский завод Ойратского Облисполкома. С. Майма-Чергачак.; п. о. Улала; ст. Бийск, Том. ж. д. Раб. — 15. Двиг. — 1 пар.

Кооперативные.

Деревообделочное производство Успенской Инвалидной Артели «Инвалид Труда». С. Чея; п. о. Улала; ст. Бийск, Том. ж. д. Изготовление клепок для рамочных ульев и бочек. Раб. — 35. Двиг. — 1 пар.

Деревообрабатывающее пр-ство. С. Чильмуны; п. о. Улала; ст. Бийск, Том. ж. д. Изготовление рамочных ульев. Раб. — 6. Двиг. — 1 пар.

ДАЛЬНЕ-ВОСТОЧНАЯ ОБЛ.

АМУРСКАЯ ГУБ.

Государственные.

Лесопильный завод Амурского Отместхоза. (б. Фадеева). Г. Благовещенск. Ленинская ул. Раб. — 11. Двиг. — 1 пар., мощн. — 60 л. с.

ЗАБАЙКАЛЬСКАЯ ГУБ.

Государственные.

Лесопильный з-д Дальлеса. Г. Чита.

Лесопильный з-д № 1 Читинской ж. д. П. о. и ст. Дровяная, Чит. ж. д.; Раб. — 34. Двиг. — 1, мощн. — 16 л. с.

Лесопильный з-д № 2 Читинской ж. д. Разъезд Чистурн, Чит. ж. д.; п. о. Чита. Раб. — 28. Двиг. — 2, мощн. — 16 л. с.

Лесозаготовка Дальлеса. Разъезд Хохотуй. Чит. ж. д.; п. о. Чита.

Лесозаготовка Дальлеса. С. Хушенга, Заводского у.; ст. Хушевня, Чит. ж. д.

Лесозаготовка Дальлеса. С. Могзон, Читинского у.; ст. Могзон, Чит. ж. д.; п. о. Чита.

Лесоразработка Читинской ж. д. Ст. Дровяная, Чит. ж. д.; п. о. Чита. Раб. — 267.

ПРИМОРСКАЯ ГУБ.

Государственные.

Лесопильный з-д Дальлеса. Г. Иман, ул. Свободы, Раб. — 67. Двиг. — 1 электромотор, мощн. — 15 л. с.

Кооперативные.

Лесопильный з-д Амурского Лесопромышленного Т-ва. Г. Николаевск на р. Амуре, Набережная ул. Раб. — 13. Двиг. — 1 пар., мощн. — 80 л. с.

Лесозаготовка Кооперативной Артели. Бухта Андрея, Тетюхинской вол., Владивостокского у. Раб. — 150.

Лесозаготовка Ракитинского Кооперативного Т-ва. С. Ракитино, Спасского у.

Лесозаготовка Кооперативного Т-ва «Соболь». Бухта, Советская гавань, Тетюхинская вол. Раб. — 100.

Частные.

Лесопильный з-д Катарской, С. Ф. Г. Хабаровск, на б. р. Уссури. Раб. — 10. Двиг. — 1 пар., мощн. — 45 л. с.

Лесопильный з-д Стрелецкого, Ф. В. Г. Иман, Спасского у. Раб. — 9. Мощн. — 90 л. с.

Лесозаготовка Карасева, Б. И. Ст. Прохаско, Уссур. ж. д. Раб. — 1.

Сплав леса Делле, П. И. С. Коппи, Тетюхинской вол., бухта Андрея. Раб. — 60.

АВТОНОМНЫЕ ОБЛАСТИ.

ВОТСКАЯ АВТ. ОБЛ.

Государственные.

Колодок и сапожных шпилек ф-ка (б. Ходырева). Посел. Ново-Троицкий; ст. Сючинская, М.-Каз. ж. д. Двиг. — 1, мощн. — 35 л. с. (Консерв.).

Лесопильный Ягагский з-д Отместхоза (б. Кузмина). М. Пургинская вол., Ижевского у.; полустанок Усыпьянцы, М.-Каз. ж. д. Двиг. — 1, мощн. — 38 л. с. (Консерв.).

АВТ. ОБЛАСТЬ КОМИ (ЗЫРЯН).

Государственные.

Лесозаготовка «Северолеса». С. и п. о. Визанга, Визангской вол., Сысольского у.; прист. Устьсысольск. Раб. — до 30.

Лесозаготовка «Северолеса». С. Зеленец Зеленецкого р., Сысольского у.; п. о. и прист. Зеленец. Раб. — до 60.

Лесозаготовка «Северолеса» С. Кайгородск, Кайгородской вол., Сысольского у.; прист. Устьсысольск; п. о. Кайгородск. Раб.— до 30.

Лесозаготовка «Северолеса». С. и п. о. Лозым, Лозымского Лесрайона. Лозымской вол., Сысольского у.; прист. Устьсысольск. Раб. — до 150.

Лесозаготовка «Северолеса». С. и п. о. Лозым, Лазымской вол., Сысольского у.; прист. Устьсысольск. Раб. — до 30.

Лесозаготовка «Северолеса». С. и п. о. Чупрово, Чупровской вол. Устьвымского у.; прист. Устьвым. Раб. — до 500.

Лесозаготовка «Северолеса». С. и п. о. Иб, Ибской вол., Сысольского у.; прист. Устьсысольск. Раб. — до 30.

Лесозаготовка «Северолеса». С. и п. о. Иб, Ибской вол., Сысольского у.; прист. Устьсысольск. Раб. — 200.

Лесозаготовка «Северолеса». С. Небдин, Небдинского лесничества, Устьсысольского у.; п. о. и прист. Небдин. Раб. — до 30.

Лесозаготовка «Северолеса». С. Устькулом, Устькуломского лесничества; п. о. и прист. Устькулом. Раб. — до 30.

Лесозаготовка «Северолеса». С. и п. о. Вишера, Вишерской вол., Устькуломского у.; прист. Стороженск. Раб. — до 30.

Лесозаготовка «Северолеса». С. и п. о. Турья, Турьинской вол.; прист. Устьвым. Раб. — до 50.

Лесозаготовка «Северолеса». Г. Устьсысольск; прист. Устьсысольск. Раб. — до 60.

Лесозаготовка «Северолеса». Сысольское лесничество; прист. Устьсысольск. Раб. — до 30.

Шпал заготовка «Северолеса». С. Подъельск, Подъельского лесрайона, Устькуломского у.; п. о. и прист. Подъельск. Раб. — до 30.

Шпал заготовка «Северолеса». С. и п. о. Часово. Устьвымского у., Часовский крестьянский надел; прист. Часово. Раб. — до 30.

Шпал заготовка «Северолеса». С. и п. о. Летна, Летнской вол., Сысольского у.; ст. Мураши, Вят. ж. д. Раб. — до 200.

Шпал заготовка «Северолеса». С. и п. о. Устьнем, Устьнемского лесрайона, Устькуломского у. Раб. — до 150.

Шпал заготовка «Северолеса». С. и п. о. Обячево, Лузского района, Сысольского у.; ст. Луза, Перм ж. д. Раб. — до 150.

Шпал заготовка «Северолеса». С. и п. о. Иб, Ибского лесрайона, Сысольского у.; прист. Устьсысольск. Раб. — до 30.

Шпал заготовка «Северолеса». С. и п. о. Кайгородск, Кайгородского лесрайона, Сысольского у.; прист. Устьсысольск. Раб. — до 30.

Шпал загатовка «Северолеса». С и п. о. Жешард, Жешардского лесрайона, Устьвымского у.; прист. Устьвым. Раб. — до 30.

Частные.

Лесозаготовка Акц. О-ва «Руссанглолес». С. и п. о. Небдин, Устькуломского у.; прист. Устьсысольск. Раб. — до 150.

Лесозаготовка Акц. О-ва «Руссанглолес». С. и п. о. Помоздино, Устькуломского у.; прист. Устькулом. Раб. — до 60.

Лесозаготовка Акц. О-ва «Руссанглолес». С. и п. о. Пожечь, Устькуломского у.; прист. Устькулом. Раб. — до 200.

Лесозаготовка Акц. О-ва «Руссанглолес». С. и п. о. Мыелдин, Мыелдинского участка, Устькуломского у.; прист. Устькулом. Раб.— до 200.

Лесозаготовка Акц. О-ва«Руссголландлес». С. Корткерос, Корткеросской вол., Устькуломского у.; п. о. и прист. Корткерос. Раб. — до 100.

Лесозаготовка Акц. О-ва «Руссголландлес». С. и п. о. Мордино, Мординской вол., Устькуломского у.; прист. Устьсысольск. Раб. — до 100.

Лесозаготовка Акц. О-ва «Руссголландлес». Г. Устькуломск, Устькуломского у. Раб. — до 60.

Лесозаготовка Акц. О-ва «Руссголландлес». С. и п. о. Вомын, Вомынской вол., Устькуломского у.; прист. Устьсысольск. Раб. — до 60.

МАРИЙСКАЯ АВТ. ОБЛ.

Государственные.

Лесопильный з-д при стеклозаводе «Красный Стекловар». Кушерский посел.; п. о. Азъял-Петьял; ст. Казань, Каз. ж. д. Раб.— 6. Двиг. — 1 пар., мощн. — 10 л. с.

Лесозаготовка «Волгокаспийлес». Г. Козьмодемьянск.

Лесозаготовка Краснококшайского Лесничества. Г. Краснококшайск. Советская ул.; ст. Зеленый дол, М.-Каз. ж. д.; прист. Мар. Посад. Раб. — 132. Двиг. — мощн. — 50 л. с.

Лесоразработка «Акмарчувлеса». Г. Козьмодемьянск, Зашостская ул. Раб. — 695.

Лесоразработка Волжского Лесничества. Г. Козьмодемьянск. Раб. — 50.

Лесоразработка Марийской эксплоатационной к-ры. Г. Краснококшайск, ул. К. Маркса; ст. Зеленый дол, М.-Каз. ж. д. Раб. — до 200.

Лесоразработка Марийско-Чувашского лесопромышленного Акц. О-ва «Акмарчувлес». Г. Краснококшайск, Советская ул.; ст. Зеленый дол, М.-Каз. ж. д. Раб. — 361.

Лесозаготовка Красно-Горского подрайона Волгокаспийлеса. Д. Козиково, Юринского кант.; ст. Марино, М.-Каз. ж. д.; п. о. Устинское. Раб. — 30.

Кооперативные.

Деревообделочное пр-ство кустарной кооперативной Артели «Обод». С. Юрино, Юринской вол. и у.; ст. Юрино, М.-Каз. ж. д. Выработка полозьев, дуг и ободьев. Раб. — 22.

Деревообделочное пр-ство Шеклинского Кредитного Т-ва. С. Юрино, Юринского у.; п. о. и ст. Юрино, М.-Каз. ж. д.; дуги, полозья и ободья.

Лесопильный з-д Средне-Волжского Лесопромышленного Т-ва (б. Ведерникова). С. Красный Яр; п. о. Звенигородский Затон. Раб. — 9. Двиг. — 1 пар., мощн. — 10 л. с. (Аренд.).

Лесопильный з-д Средне-Волжского Лесопромышленного Т-ва (б. Ведерникова). Д. Марен-Луговая; п. о. Звинигорское; прист. Козловка. Раб.—11. Двиг.—1 пар., мощн.— 10 (Аренд.).

Лесопильный з-д Трудовой Артели «Лесорез» (б. Губина). Г. Козьмодемьянск. Раб.— 12. Двиг. — 3 пар., мощн. — 30 л. с.

Лесозаготовка Краснококшайского Лесопромышленного Кооператива. Г. Краснококшайск, ул. К. Маркса, 61; ст. Зеленый дол, М.-Каз. ж. д. Раб. — 95.

Лесоразработка Артели «Дуб» (б. Заняткина). С. Остар; п. о. и прист. Козьмодемьянск. Раб. —до 175. Двиг. — 3 пар., мощн. — 34 л. с.

Частные.

Лесопильный з-д Ефремова С. Е. Прист. Шуйка; п. о. Звенигорское. Раб.—5. Двиг.— мощн. — 10 л. с.

Лесопильный з-д Камирилова И. В. (б. Рудковского О-ва). Село В.-Рудка; п. о. и ст. Козьмодемьянск. Раб. — 18. Двиг. — 1 вод.

Лесоразработка Румянцева И. Т. Д. Подгорное, Юринского кант.; п. о. и ст. Марьино, М.-Каз. ж. д. Раб. — 18.

БАШКИРСКАЯ АССР.

Государственные.

Веялочный Благовещенский з-д № 2 им. Точицкого, Южураллеса. Благовещенский завод, Уфимского кант.; п. о. и прист. Благовещенский завод. Пр-ство веялок. Раб.— 215. Двиг. — 3, мощн. — 52 л. с.

Деревянной тары пр-ство Уфимского склада Нефтсиндиката. Г. Уфа, Сафроновская прист. Раб. — 13.

Лесопильный з-д Белорецкого Горного Округа (б. Акц. О-ва Белорецких железоделательных з-дов Пашковых). Г. Белорецк, Тамьяно-Катайского кант. Раб.—49. Двиг.—1, мощн. — 40 л. с.

Лесопильный з-д № 4 «Красный Деревообделочник» Южураллеса (б. Трунина). Г. Уфа, Никольский Поселок, 2. Раб. — 25. Двиг. — 1 пар., мощн. — 18 л. с.

Лесопильный з-д Стерлитамакского Отместхоза. Г. Стерлитамак, Стерлитамакского кант. Раб. — 15. Двиг. — 1 пар., мощн. — 18 л. с.

Лесопильный з-д Стерлитамакского Сельскосоюза. Г. Стерлитамак, за р. Ольховкой. Раб. — 20. Двиг. — 1 локомоб., мощн. — 12 л. с.

Лесопильный з-д № 2 Южураллеса (б. Иванова). Г. Уфа, Красный Яр. Раб. — 164. Двиг. — 3 механ., мощн. — 80 л. с.

Лесопильный з-д № 3 Южураллеса (б. Куниных). Г. Уфа, за винным складом. Раб. — 150. Двиг. — 1 пар., мощн. — 100 л. с.

Лесозаготовка Кананикольского Объединенного района Южураллеса. Зилапровский кантон; п. о. Кананикольский завод. Раб. — 3.600.

Столярная мастерская Белебеевского Исправдома. Г. Белебей, Шоссейная ул., против д. Союза Инвалидов. Раб. — 15.

Кооперативные.

Деревообделочное пр-ство Артели Инвалидов. Благовещенский Завод, Уфимского кант.; п. о. и прист. Благовещенский Завод. Пр-ство веялок, ульев, столов, парт школьных и шкафов. Раб. — 10.

Деревообделочное пр-ство Турбаслинской Промысловой Артели. С. Турбаслы, Уфимского кант. Прист. Благовещенский Завод. Пр-ство кустарных деревянных изделий: лопат, корзин, кулей и пр. Раб. — 36.

Кустарное пр-ство Кузяновской Промысловой Артели «Батрак». С. Кузяново, Стерлитамакского кант., Петровской вол.; п. о. и ст. Макарово-Уфа, С.-Зл. ж. д. Раб. — 64.

Кустарное пр-ство Благовещенской Артели Инвалидов. Благовещенский Завод, Уфимского кант.; п. о. и прист. Благовещенский Завод. Раб. — 10.

Лесопильный з-д Стеррайсельсоюза (б. Лапшина). Г. Стерлитамак, за р. Ольховкой. Раб. — 20. Двиг. — 1 пар., мощн.— 12 л. с.

Лесоразработка Лесопромышленной Артели «Возрождение». Г. Уфа, Набережная ул., 24. Раб. — 30.

Лесоразработка Зелим-Карановского Потребительского О-ва. С. и п. о. Зелим-Караново, Стерлитамакского кант.; ст. Уфа, С.-Зл. ж. д. Раб. — 12.

Лесоразработка промыслово - кооперативной артели «Лесопромышленник». Г. Уфа, Тукаевская ул., 7. Раб. — 40.

Рогожно-кульное пр-ство Промыслово-Кооперативной Артели. С. Ново-Надеждино, Уфимского у.; прист. и п. о. Благовещенский Завод. Раб. — 46.

Рогожно-кульное пр-ство Производственной Артели Инвалидов. Д. Салихово, Стерлитамакского у.; п. о. Байгузино. Раб. — 31.

Частные.

Лесоразработка Лобанова И. А. С. Кумармы, Уфимского кант.; прист. Охлебинино, на р. Белой. Раб. — 20.

ДАГЕСТАНСКАЯ АССР.

Кооперативные.

Бондарное пр-ство 3-й Трудовой Артели бондарей. Г. Махач-Кала, ул. Осхари, 83: ст. Петровск-Порт, С.-Кавк. ж. д.

КАЗАКСКАЯ АССР.

АКМОЛИНСКАЯ ГУБ.

Государственные.

Столярное пр-ство консервного Государственного з-да Кирмясохладобойни. Г. Петропавловск. Раб.—80. Двиг.—3 пар., мощн — 108 л. с.

СЫР-ДАРЬИНСКАЯ ГУБ.

Государственные.

Лесозаготовка «Кироблторг». Г. Газы-Рда, Умылинской вол. Заготовка саксаула (дрова). Раб. — до 300.

КАРЕЛЬСКАЯ АССР.

Государственные.

Лесопильный з-д Октябрьской Революции, «Кареллеса» (б. Беляева и К⁰). С. Соломенное; ст. и п. о. Петрозаводск Мур. ж. д. Раб. — 202. Двиг. — 1 пар., мощн. — 135.

Лесопильный цех Металлургическо-механического Онежского з-да (б. Александровский з-д). Г. Петрозаводск. Раб. — 32. Двиг. — 1 пар., мощн. — 25 л. с.

Лесопильный з-д № 40 «Красная Карелия» «Северолеса». Г. Кемь, Остров Революции. Раб. — до 245. Двиг. — 1 пар., мощн. — 300 л. с.

Лесопильный з-д № 4 «Кареллеса». С. Ильинское; п. о. Олонец. Раб. — 125. Двиг. — 2 пар., мощн. — 60 л. с.

Лесопильный з-д «Кареллеса» (б. Пименова, Г. П.). Г. Петрозаводск, Онежская наб. (Консер.).

Лесопильный з-д № 46 «Северолеса». С. Ковда, Кемского у. Раб. — до 450. Двиг. — 1 пар., мощн. — 115 л. с.

Лесопильный Сунский з-д Кареллеса (б. Зимина и К⁰). С. Суна, Петрозаводского у. Раб. — 488. Двиг. — мощн. — 130 л. с.

Лесопильный з-д «Севзаплеса». Г. Повенец; ст. Медвежья Гора, Мурм. ж. д. Раб.— 71. Двиг. — 1 турб., мощн. — 250 л. с.

Лесопильный з-д Управления Сорокского района «Северолеса» (б. н-ков Беляева П.). Г. Сорока, Кемского у.; ст. и п. о. Сорокская, Мурм. ж. д. Раб. — 1.216. Двиг. — 8, мощн. — 870 л. с.

Лесопильный Уницкий з-д «Кареллеса» (б. т-ва н-ков Беляева). С. Уница; ст. и п. о. Уницкая, Мурм. ж. д. Раб. — 85. Двиг. — вод. турб., мощн. — 60 л. с.

Лесопильный Шольский з-д «Севзаплеса» (б. Лебедевский лесопильный з-д). С. Шало, Пудожского у.; п .о. Пудож. Раб. — 314.

Лесозаготовка Боровской Дистанции «Северолеса». С. Тумча, Ухтинского у.; ст. Ковда, Мурм. ж. д. Раб. — 98.

Лесозаготовка Войницкой Дистанции «Северолеса». С. Войница, Ухтинского у.; ст. Кемь, Мурм. ж. д.; п. о. Ухта. Раб. — 100.

Лесозаготовка Кестеической Дистанции «Северолеса». С. Софьянича, Ухтинского у.; ст. Лоухи, Мурм. ж. д.; п. о. Кереть. Двиг.— 1 электромот. Раб. — 78.

Лесозаготовка Кимасозерской Дистанции «Северолеса». С. Чирка-кемь, Ухтинского у.; ст. Кемь, Мурм. ж. д; п. о. Ухта. Раб. — до 100.

Лесозаготовка Коммунального Бюро Ленинградского Рабтехника. С. Таржеполь. Петрозаводского у.; ст. Ладва, Мурм. ж. д. Раб. — 50.

Лесозаготовка Ладвинского Лесничества. С. Ладва. Раб. — 75.

Лесозаготовка Прионежской конторы Производственного Коммерческого Бюро Ленинградского Лесотехника. С. Челмужи, Даниловской вол., Повенецкого у.; ст. и п. о. Повенец, Мурм. ж. д. Раб. — 200.

Лесозаготовка Пудожской районной конторы «Севлес». Г. Пудож, ул. К. Маркса, 21. Раб. — до 130 в сезон.

Лесозаготовка Ругозерской Дистанции «Северолеса». С. Ругозеро, Ухтинского у.; ст. и п. о. Ковда, Мурм. ж. д. Раб. — 51.

Лесозаготовка «Северолеса». С. Телекино, Петровско-Ямской вол., Повенецкого у.; ст. Повенец, Мурм. ж. д.; п. о. Петровско-Ямское. Раб. — до 100.

Лесозаготовка «Севзаплеса». С. Туба, Ромской вол., Повенецкого у.; ст. и п. о. Повенец, Мурм. ж. д. Раб. — до 150.

Лесозаготовка «Севзаплеса». С. Челмужи, Даниловской вол., Повенецкого у.; ст. и п. о. Повенец. Раб. — до 100.

Лесозаготовка «Севзаплеса». С. Пяльмя, Ронской вол., Повенецкого у.; ст. и п. о. Повенец, Мурм. ж. д. Раб. — до 100.

Лесозаготовка «Северолеса». С. Шелтогоры, Даниловской вол.; ст. и п. о. Повенец, Мурм. ж. д. Раб. — до 100.

Лесозаготовка «Севзаплеса». С. Кодозеро, Даниловской вол., Повенецкого у.; ст. и п. о. Повенец, Мурм. ж. д. Раб. — до 150.

Лесозаготовка «Севзаплеса». С. Лабское, Даниловской вол., Повенецкого у.; ст. и п. о. Повенец, Мурм. ж. д. Раб. — до 150.

Лесозаготовка Ухтинской дистанции «Северолеса». С. Войкула, Ухтинского у.; ст. Кемь, Мурм. ж. д.; п. о. Ухта. Раб. — 100.

Лесозаготовка «Севзаплеса». С. Волозеро, Петровско-Ямской вол., Повенецкого у.; прист. и п. о. Повенец. Раб. — до 100.

Лесозаготовка Юшкозерской Дистанции «Северолеса». С. Юшкозеро, Ухтинского у.; ст. Кемь, Мурм. ж. д.; п. о. Ухта.

Лесоразработка Ондозерской Дистанции «Северолеса». С. Карбе-Озеро, Ругозерской вол., Поданского у. Раб. — 90.

Лесоразработка Поданской Дистанции «Северолеса». С. Петельновское, Поданской вол. и у. Раб. — 50.

Лесоразработка Порос-Озерской Дистанции «Кореллеса». Д. Пяльвозеро, Поросозерской вол., Поданского у.; п. о. Поросозеро. Раб. — 100.

Лесоразработка Ребольского Лесничества. С. Лембера, Поданского у.; п. о. Ребола. Раб. — около 100.

Лесоразработка «Северолеса». Ст. Боярская, Мурм. ж. д., Кемского у. Раб. — до 150.

Лесоразработка «Северолеса». Г. Кереть. Раб. — до 150.

Лесопильный з-д № 42 «Северолеса». Г. Кереть. Раб. — 142. Двиг. — 2 электромот., мощн. — 97 л. с.

Лесоразработка «Северолеса». С. Ковда, Кемского у.; п. о. и ст. Ковда, Мурм. ж. д. Раб. — до 100.

Лесоразработка «Северолеса». С. Моша, Княжгубской вол., Кемского у.; ст. Княжья губа, Мурм. ж. д. Раб. — до 150.

Лесоразработка «Северолеса». С. Мягкомин, Ковдской вол., Кемского у.; п. о. Ковда. Раб. — до 200.

Лесоразработка «Северолеса». Д. Новая, Кемского у.; п. о. Ковда. Раб. — до 150.

Лесоразработка Сегозерской Дистанции «Северолеса». С. Селег, Поданской вол. и у.; п. о. Поданы. Раб. — около 150.

Лесоразработка Сушского Лесничества. С. Поросозеро, Поданского у. Раб. — около 150.

Столярно-механическая ф-ка «Кареллеса». Г. Петрозаводск, Онежская наб. Пр-ство столов и стульев. Раб. — 25. Двиг. — 2 электромот., мощн. — 23,5 л. с.

Столярный цех Металло - механического Онежского з-да (б. Александровский з-д).

Г. Петрозаводск. Модели для чугунных отливок. Раб — 20. Двиг. — 1 электромот., мощн. — 8 л. с.

Судостроение Кулмукское «Кареллеса» (б. Т-ва Беляева и н-ов). С. Кулмукса, Петрозаводского у.; ст. и п. о. Петрозаводск, Мурм. ж. д. Постройка деревянных судов. Раб. — 14.

Частные.

Столярное и малярное пр-ство Селивердова, А. М. Г. Петрозаводск.

КРЫМСКАЯ АССР.

Государственные.

Лесопильный з-д № 2 им. «Ким» Лесного управления Наркомзема Крыма (б. Стамболи). С. Жигулина Роща, Бахчи-эльского сельсовета; п. о. и ст. Симферополь, Юж. ж. д. Раб. — 75. Двиг. — пар., мощн. — 111 л. с.

НЕМЦЕВ ПОВОЛЖЬЯ АССР.

Государственные.

Лесопильный Петровский з-д Треста «Немпрома». Г. Покровск, Щурова гора. Раб. — 228. Двиг. — 1 пар., мощн. — 45 л. с.

Лесопильный з-д и мельница им. Розы Люксембург, Треста «Немпрома» (б. Ленца). С. Яблоковка; п. о. Степное; прист. Вольская. Раб. — 20. Двиг. — 1 пар., мощн. — 74 л. с.

Лесопильный з-д «Феникс» Треста «Немпрома» (б. Квятковского). С. Зельман; п. о. и прист. Зельман. Раб. — 49. Двиг. — 1 пар., мощн. — 65 л. с.

Лесозаготовка Наркомзема. Г. Покровск. Раб. — 4.

Кооперативные.

Деревообделочное пр-ство Россошийской Промышленно-Кооперативной Артели фургонщиков и веялочников. С. Россоши; п. о. Каменка; ст. Неткачево, Р.-Ур. ж. д.; прист. Н.-Банновка. Пр-ство фур, веялок и проч. Раб — 4.

ТАТАРСКАЯ АССР.

Государственные.

Лесопильный з-д Ишмуратовского Совхоза Татсовхозтреста. С. Четуредвара, Арской вол.; п. о. и ст. Арск, М.-Каз. ж. д. Раб.—7.

Лесопильный з-д «Красная Звезда» Чистопольского Промобъединения. Г. Чистополь, Хлебная прист. Раб — 30. Двиг. — 1 пар., мощн. — 16 л. с.

Лесопильный з-д Управления Коммунхоза. Г. Казань, Триумфальная ул. Раб. — 20. Двиг. — 1 пар., мощн. — 21 л. с.

Лесозаготовка Биклянского Лесничества Наркомзема. Посел. Казарин, Афанасьевской вол.; п. о. Афанасово. Раб. — 7 — 8.

Лесоразработка Кушниковского Лесничества Управления Лесами Татнаркомзема. Близ с. Рус-Утяшкино, Ерыклинской вол.; п. о. Ерыклы; прист. Чистополь. Раб. — 16.

Лесоразработка Лаишевского Лесничества. Близ г. Лаишева; п. о. и прист. Лаишев. Раб. — до 30.

Лесоразработка Пензенского Государственного Промышленного Треста. С. Мурзиха; п. о. и прист. Мурзиха. Раб. — до 30.

Лесоразработка Средне-Волжского Областного Отделения Госторга. Д. Караса, Кривозерской вол.; п. о. Кривозерки; ст. Нурлат, С.-Зл. ж. д. Выработка дубовой клепки и друг. материалов. Раб. — от 30 до 60.

Лесоразработка Средне-Волжского Областного Отделения Госторга. С. Мал-Кирмена; п. о. и прист. Мамадыш. Пр-ство клепки. Раб. — 85.

Лесоразработка Свияжского Лесничества Наркомзема. Близ д. Елирветино; п. о. и ст. Свияжск, М.-Каз. ж. д. Раб. — 150.

Лесоразработка Чистопольского Лесничества Лесоуправления (б. Ливена и Лихачева). Близ г. Чистополя на правом бер. р. Камы; п. о. и прист. Чистополь. Раб. — 40.

Кооперативные.

Деревообделочное пр-ство Артели Инвалидов «Красный Октябрь». С. Биклян, М.-Челнинской вол.; п. о. и прист. Челны. Раб — 13.

Деревообделочное пр-ство Биклянской Трудовой Земледельческой Артели «Казыл-Юл». С. Биклян, М.-Челнинской вол.; п. о. и прист. Челны. Раб — 24.

Деревообделочное пр-ство Мелекесского Кустарно-промышленнного Т-ва Кустарно-промысловой Артели. С. Мелекесс, М.-Челнинской вол.; п. о. и прист. Челны. Раб.—25.

Кулечное пр-ство Н.-Бишевского Кредитно-Кооперативного Т-ва Ахитовской вол.; п. о. в Ахитовской вол.; прист. Челны. Раб.—100.

Кулечное пр-ство Уразбахтинского С.-Х. Кредитно-Кооперативного Т-ва Центросоюза. С. Уразбахтино; п. о. Сокольи Горы; прист. Вандовка. Раб. — 100.

Ободное пр-ство Державинского С.-Х. Кредитно-Кооперативного Т-ва. С. Державино, Лаишевского кант.; п. о. и прист. Лаишев. Раб. — до 30.

Стружковое пр-ство Уразбахтинского С.-Х. Т-ва. С. Русские Кирмени; п. о. и прист. Мамадыш. Раб — 60.

ЧУВАШСКАЯ АССР.

Государственные.

Лесопильный Милютинский з-д Чувашлестреста (б. Хлебникова). Д. Голодаика, Чебоксаровского у. и вол.; п. о и прист. Чебоксары. Раб. — 149. Двиг. — 2 пар., мощн. — 40 л. с.

Лесозаготовка Сидельниковского Лесничества. П. о. и ст. Тюрлема, М.-Каз, ж. д. Раб. — 100.

Лесоразработка Мар-Посадской к-ры «Акмарчувлес». Мар-Посад. Раб. — от 30 до 60.

Лесоразработка Акц. О-ва «Волга-Ока-Лес». С. Шумерля, Чебоксарского у.; п. о. Бурнаты; ст. Шумерля, М.-Каз. ж. д.

Лесоразработка Участковой К-ры «Волга-Ока-Лес». Мар-Посад.; Чебоксарского у. Раб. — от 60 до 100.

Лесоразработка Средне-Волжского Отделения Госторга. При ст. Шумерля, М.-Каз. ж. д; п. о. Бурнаты.

Лесоразработка Чувашлестреста. Г. Канаш. Бондарные клепки. Раб. — до 120.

Мебельная ф-ка «Единство» ГСНХ. (б. Курбатова). При ст. Урмары, М.-Каз. ж. д; п. о. Урмары. Раб. — 170. Двиг. — «Дизель», мощн. — 50 л. с.

Кооперативные.

Колесное производство Кустарно-Промышленного Янгильдинского Кооперативного Т-ва. С. Янгильдино; п. о. и ст. Ибреси, М.-Каз. ж. д. Раб. — 17.

Лесопильный з-д Артели «Звезда». Г. Козловка. Раб. — от 30 до 50. Двиг. — 1 пар., мощн. — 20 л. с.

Лесопильный з-д Средне-Волжского Лесопромышленного Т-ва. С. Криуши; п. о. Козловка; прист. Чекуры. Раб. — от 13 до 30. Двиг. — 1 пар., мощн. — 10 л. с.

Лесопильный з-д Русско-Чукальского Промышленного Кооперативного Т-ва «Чудо-Работник». С. Русские Чукалы; п. о. Шемурта; ст. Алатырь, М.-Каз. ж. д. Раб.—28. Двиг.— 1 пар., мощн. — 16 л. с.

Лесоразработка Протопопихской Трудовой Артели. Д. Протопопиха, Чебоксарского у. и вол.; п. о. и прист. Чебоксары. Раб. — 45.

Лесоразработка Коншамарского Кооперативного Т-ва «Топор». С. Иван-Беляки, Чебоксарской вол.; п. о. и прист. Чебоксары. Раб. — 80.

Лесоразработка 1-й Чебоксарской Трудовой Артели. Г. Чебоксары. Раб. — 80.

Мочальное пр-ство Альгешевского Кредитного Т-ва. С. Альгешево, Чебоксарской вол ; п. о. и прист. Чебоксары. Раб. — 80.

Мочальное пр-ство Синьяловского Промыслово-Кооперативного Т-ва «Арослан». Д. Синьялы; п. о. и прист. Чебоксары. Раб.—45.

Мочальное пр-ство Кивсерт-Касынского С.-Х. Т-ва. Д. Кивсерт-Касы, Тогашской вол.; п. о. и прист. Чебоксары. Раб. — 21.

Мочальное пр-ство Кугиевской Трудовой Артели. Д. Кугиево, Тогашской вол.; п. о. и прист. Чебоксары. Раб. — 80.

Мочальное пр-ство Вурман-Касынского С.-Х. Т-ва «Кустарь». Д. Вурман-Касы, Чебоксарского у. Раб. — 20.

Мочальное пр-ство Лансарского Промыслово-Кооперативного Т-ва. Д. Лансары, Чебоксарской вол.; п. о. и прист. Чебоксары. Раб. — 21.

Мочальное пр-ство Янгильдинского Волостного Потреб. О-ва. С. Ишаки, Янгильдинской вол., Чебоксарского у. Раб. — 35.

Мочальное пр-ство Малгинского С.-Х. Кредитного Т-ва. Д. Малгино, Сундырской вол.; п. о. Б.-Сундырь; прист. Ильинка. Раб.—40.

Мочальное пр-ство Табач-Касынского Промыслово-Кооперативного Т-ва «Мочало». Д. Табач-Касы; п. о. Б.-Сундырь; прист. Ильинка на Волге. Раб. — 20.

Мочальное пр-ство Сарабо-Касынского Кредитного С.-Х. Т-ва «Пахарь». Д. Сарабо-Касы; п. о. и прист. Чебоксары. Раб. — 45.

Мочальное пр-ство Пихтулинского С.-Х. Кредитного Т-ва. С. Ишлей-Покровск; п. о. Б.-Сундырь; прист. Ильинка. Раб. — 35.

Мочальное пр-ство Второ-Клычевского С.-Х. Кооператива «Путь к Новой Жизни». Д. 2-е Клычево; п. о. и прист. Чебоксары. Раб. — 21.

Мочальное пр-ство Селиванькинского Производственно-Потребительского Объединения Инвалидов. Д. Селиванькино; п. о. Б-Сундырь; прист. Ильинка на Волге. Раб. — 50.

Мочальное пр-ство Тохмеевского Кредитного Кооперативного Т-ва «Красное Пламя». Д. Тохмеево; п. о. и прист. Чебоксары. Раб. — 45.

Мочальное пр-ство Шинер-Посинского С.-Х. Т-ва «Трудовой Пахарь». Д. Шинер-Пось; п. о. и прист. Чебоксары. Раб. — 21.

Мочальное пр-ство Самуковского Потреб. О-ва «Труд». Д. Самуково; п. о. и прист. Чебоксары. Раб. — 15.

Мочальное пр-ство Мамышевской Инвалидной Артели «Трутень». Д. Б.-Мамыши; п. о. Б.-Сундырь; прист. Ильинка на Волге. Раб. — 40.

Мочальное пр-ство С.-Х. коммуны «Чакаев». Д. Ямборусово; п. о. и прист. Чебоксары. Раб. — 125.

Мочальное пр-ство Чирш-Касынского С.-Х. Т-ва «Шукашлакай». Д. Чирш-Касы; п. о. и прист. Чебоксары. Раб. — 36.

Мочальное пр-ство Якрамовского Кредитного Т-ва. С. Якрамово, Чебоксарского у. Раб. — 70.

Частные.

Лесоразработка Савинова, С. Н. С. Сидельниково; п. о. и ст. Мар-Посад, Чебоксарского у. Раб. — от 12 до 30.

УССР.

АРТЕМОВСКИЙ ОКР.

Государственные.

Лесопильный з-д Укрлестопа. При ст. Святогорская, Юж. ж. д. Раб. — 57. Двиг. — 1 пар., мощн. — 14 л. с.

БЕЛОЦЕРКОВСКИЙ ОКР.

Государственные.

Лесопильный Ходорковский з-д Яроповичского Лесничества (б. Гальперина). М. Ходорков; ст. Попельня, Юго-З. ж. д. Раб.—24. Двиг. — 1 пар., мощн. — 45 л. с.

Лесоразработка Белоцерковского Лесничества. Г. Белая Церковь, Комиссаровская ул., 21. Раб. — 34.

Лесоразработка Таращанского Укртрестсельмаша (б. лесоразработка «Сельтехника»). Г. Тараща; ст. Ольшаница, Юго-З. ж. д. Раб. — 6.

Лесоразработка Фастовского Украинского Наркомзема. Г. Фастов, 2-я Козновка. Пр-ство шпал, телеграфных столбов и экспортного материала. Раб. — 200.

Лесоразработка Яроповичского Лесничества Киевской пр-ственной части ВУПЛ'а (б. Левандовского). М. Ходорков; ст. Попельня, Юго-З. ж. д. Раб. — 120.

Частные.

Телег пр-ство Таращанского ссудо-сберегательного Т-ва «Кредит-кустарь». М. Тараща; ст. Ольшаница, Юго-З. ж. д. Раб.—20.

ВИННИЦКИЙ ОКР.

Государственные.

Деревообделочный Хмельникский з-д Губместхоза (б. Штеренгаса). М. Хмельник; ст. и п. о. Хмельник, Юго-З. ж. д. Пр-ство погонялок. Раб. — 32. Двиг. — 3 пар., мощн.— 98 л. с.

Лесопильный з-д № 1 Подоллеса (б. бр. Нижних). Г. Винница, ул. Раковского, 27. Пр-ство фанеры. Раб. — 20. Двиг. — 1 пар., мощн. — 14 л. с.

Лесопильный з-д № 3 Подгубместхоза (б. Геллера). Г. Винница, ул. Ф. Меринга, 63/б. Пр-ство фанеры. Раб.— 12. Двиг. — 1 пар., мощн. — 12 л. с.

Лесопильный Яновский з-д Подоллеса. М. Янов; ст. и п. о. Холоневская, Юго-З. ж. д. Пр-ство фанеры. Раб. — 20. Двиг. — 1 пар., мощн. — 32 л. с.

Столярная мастерская Комитета Биржи Труда. Г. Винница, ул. Максимовича, 6/а. Пр-ство мебели. Раб — 30.

ЕКАТЕРИНОСЛАВСКИЙ ОКР.

Государственные.

Лесопильный з-д Всеукраинского Лесного Управления «Вупл». С. Вороновка; п. о. и ст. Новомосковск, Укр. ж. д. Раб. — 53. Двиг. — 1 пар., мощн. — 45 л. с.

Столярная мастерская Детдома № 2 им. Парижской Коммуны. Г. Екатеринослав. просп. Карла Маркса, 94.

Кооперативные.

Лесопильный з-д Екатеринославского Отделения «Украинлеса». Г. Екатеринослав, Московская ул., 29. Раб. — 20. Двиг. — 2 пар., мощн. — 35 л. с.

Лесопильный з-д Украинского Лесопромышленного Т-ва на паях «Украинлес». Г. Екатеринослав, Лесопильная ул., 4. Раб. — 200. Двиг. — 1 пар., мощн. — 360 л. с.

Деревообделочная ф-ка «Украинлеса». Г. Екатеринослав, Красная площ., 4. Пр-ство мебели. Раб. — 18. Двиг. — 1 электромот.

ЖИТОМИРСКИЙ ОКР.

Государственные.

Столярная мастерская Волгубкомборбеза. Г. Радомысль; ст. Ирша, Юго-З. ж. д. Пр-ство канцелярских принадлежностей. Раб. — 12.

Кооперативные.

Лесопильный з-д Житомирского Райсоюза. С. Псыще; ст. Житомир, Юго-З. ж. д. Раб. — 20.

Лесопильный Каменский з-д Новоград-Волынского Комбината. С. Каменка; ст. Новоград-Волынск, Юго-З. ж. д. Раб. — 54. Двиг. — 1 пар., мощн. — 18 л. с. (Аренд.).

Лесопильный Хотовский з-д Кооперативного Т-ва (б. Артеменко). С. Хотовка; ст. и п. о. Тетерев, Юго-Зап. ж. д. Раб. — 27. Двиг. — 1 пар., мощн. — 12 л. с.

Лесопильный з-д Артели «Червоно-Заря» (б. Зимдер). С. Капитанщина; ст. Ирша, Юго-З. ж. д.; п. о. Радомысль. Раб. — 26. Двиг. — 1 пар., мощн. — 16 л. с. (Аренд.)

Лесоразработка Глубочекско-Крутянского С.-Х. Кредитно-Кооперативного Т-ва. С. Глубочек; п. о. Троянов; ст. Чуднов-Волынск, Юго-З. ж. д. Раб. — 20.

Мебельная мастерская Коллектива Рабочих. Г. Житомир, пер. Саноцкого, 3. Пр-ство гнутой мебели. Раб. — 8. Двиг. — 1 электромот., мощн. — 0,5 л. с.

Мебельная мастерская Коллектива Рабочих. Г. Житомир, Сенная ул., 14. Пр-ство гнутой мебели. Раб. — 7. Двиг. — 1 электромот., мощн. — $^3/_4$ л. с.

Мебельная мастерская Коллектива Рабочих. Г. Житомир, Ивановская ул., 14. Пр-ство гнутой мебели. Раб. — 54. Двиг. — 1 электромот., мощн. — 1 л. с.

Мебельная мастерская Коллектива Рабочих. Г. Житомир, пер. Саноцкого, 14. Пр-ство гнутой мебели. Раб. — 8.

Частные.

Лесопильный Красиловский з-д Вайзберга. С. Красиловка; п. о. и ст. Новоград-Волынск, Юго-З. ж. д. Раб. — 27. Двиг. — 1 пар., мощн. — 12 л. с.

Лесопильный з-д Овецкого, М. Х. (б. его же). М. и п. о. Коростышево, на 3-й версте; ст. Житомир, Юго-З. ж. д. Раб —21. Двиг.— 1 пар., мощн. — 12 л. с.

Лесопильный з-д Резника, Р. (б. его же). С. Комаровка; п. о. и ст. Тетерев, Юго-З. ж. д. Раб. — 18. Двиг. — 1 пар., мощн. — 24 л. с. (Аренд.).

Лесопильный Врангелевский з-д Рогинского (б. Воен. Вед-ства). Хут. Врангелевка; п. о. и ст. Житомир, Юго-З. ж. д. Раб. — 35. Двиг. — 1 пар., мощн. — 35 л. с. (Аренд.).

Лесопильный з-д Шенцвита, Т. (б. Ревича, Н. Я.). С. Мокрое; ст. Ирша, Юго-З. ж. д.; п. о. Радомысль. Раб. — 20. Двиг. — 1 пар., мощн. — 17 л. с. (Аренд.).

ЗАПОРОЖСКИЙ ОКР.

Кооперативные.

Столярно-кузнечное пр-ство Кустарно-Промысловой Артели «Кузстоп» Запорожского Райкустпромсоюза. (Смотри металлообр. промышл.)

ЗИНОВЬЕВСКИЙ ОКР.

Государственные.

Лесопильный з-д «Вушла». С. Богдановка; ст. Просласины. Раб. — 6. Двиг. — 1 пар., мощн. — 50 л. с.

ИЗЮМСКИЙ ОКР.

Государственные.

Лесопильный з-д № 5 Изюмской Райконторы Укрлестопа. Г. Изюм, при ст. Изюм, Дон. ж. д. Раб. — 35. Двиг. — 1 пар., мощн. — 45 л. с.

КАМЕНЕЦКИЙ ОКР.

Государственные.

Лесоразработка Мукарово - Земковского Лесничества Всеукраинского Лесоуправления. С. Подлесны-Мукаров; ст. Дунаев, Юго-З. ж. д. Раб. — 30.

КИЕВСКИЙ ОКР.

Государственные.

Лесопильный Дарницкий з-д «Украинлеса». С. Дарница; ст. Киев, М.-К.-В. ж. д. Раб.—80.

Лесопильный Святошинский з-д Ю.-З. ж. д. С. Святошино; ст. Киев, М.-К.-В ж. д. Раб. — 30. Двиг. — 1 пар., мощн. — 45 л. с.

Лесопильный Святошинский з-д Отместхоза. С. Святошино, Киевского окр; п. о. и ст. Киев, М.-К.-В. ж. д. Раб. — 46. Двиг. — 2 пар., 1 электромот., мощн. — 141 л. с.

Лесопильный з-д № 1 «Украинлеса». Г. Киев, Н.-Крещатикская ул. 31. Раб. — 132.

Лесопильный з-д «Украинлеса». Г. Киев, Теличка. Раб. — 180. Двиг. — 1 пар.

Лесоразработка Киевского Лесоуправления. С. Пуще-Водица; ст. Киев, М.-К.-В. ж. д. Раб. — 28.

Лесоразработка Бориспольского Лесничества Киевского Лесоуправления. М. Борисполь, ул. Ленина. Раб. — 20.

Фанерный Дарницкий з-д «Украинлеса». С. Дарница; ст. Киев. М.-К.-В. ж. д.; п. о. Дарница Раб. — 210. Двиг. — 1 электромот.

Деревообделочная ф-ка «Украинлеса» (б. Всероссийского Земского Союза). Г. Киев, Бульонская ул., 86. Конторская мебель и бондарные изделия. Раб. — 219. Двиг. — 35 электромот., мощн. — 142 л. с.

Кооперативные.

Лесопильный з-д «Украинлеса». С. Беличи; п. о. и ст. Киев, М.-К.-В. ж. д. Раб. — 29. Двиг. — 1 пар., мощн. — 45 л. с.

Лесопильный з-д С.-Х. Т-ва «Прогресс» (б. Браницкой). С. Ханев, Киевского окр., Розвожевского р.; п. о. Розвожев; ст. Тетерев, Юго-З. ж. д. Раб. — 17. Двиг. — 1 пар., мощн. — 120 л. с.

Лесопильный з-д Т-ва «Прогресс». С. Горенка; п. о. и ст. Киев, М.-К.-В. ж. д. Раб. — 19. Двиг. — 1 пар., мощн. — 45 л. с.

Лесопильный з-д Каневского С.-Х. Кредитного Т-ва (б. Дучинского). Г. Канев, Шевченковская у. Раб. — 9. Двиг. — 1 пар., мощн. — 35 л. с.

Лесопильный з-д Т-ва безработных деревообделочников «Циркулярка». Г. Киев, Н.-Крещатикская ул., 27. Раб. — 9. Двиг. — 1 электромот., мощн — 6 л. с.

Лесоразработка Кооперативного Т-ва «Украина». С. Кодра; п. о. Кодра; ст. Тетерев, Юго-З. ж. д. Раб. — 26. Двиг. — 1 пар., мощн. — 16 л. с.

Лесоразработка Кустарно-Кооперативного Объединения «Лесорубщик». С. Нижиловичи; п. о. Небылица, ст. Бородянка, Юго-З. ж. д. Раб. — 30.

Лозовых изделий пр-ство Кооперативного Т-ва «Лозкустарь». Г. Киев, Воскресенская слоб. Раб. — 28.

Частные.

Деревообделочная мастерская бр. Венслер и Давиденко, М. С. Г. Киев, гавань р. Днепра. Простая мебель. Раб.—5. Двиг.— 1 электромот., мощн. — 5 л. с.

Лесопильный з-д Заглинского, Д. А. (б. его же). С. Нижиловичи; п. о. Небылица; ст. Бородянка, Юго-З. ж. д. Раб. — 18. Двиг. — 1 пар., мощн. — 16 л. с.

Лесопильный з-д Кимелфельда, Я. М. С. Ирпень; п. о. и ст. Ирпень, Юго-З. ж. д. Раб. — 6. Двиг. — 1 пар., мощн. — 12 л. с.

Лесопильный з-д Т-ва «Красный Пильщик». Г. Киев, Н.-Крещатикская ул., 30. Раб. — 11. Двиг. — 1 электромот., мощн. — 6 л. с.

КОНОТОПСКИЙ ОКР.

Государственные.

Лесопильный з-д «Красный Октябрь» Сосницкого Райисполкома (б. Осовца, Ч. В.). С. Макошино, Сосницкого р. Раб. — Двиг. — 1 пар.

КОРОСТЕНСКИЙ ОКР.

Государственные.

Лесоразработка Губернского Лесоуправления. С. и п. о. Белокоровичи; ст. Олевск, Юго-З. ж. д. Раб. — 123.

Лесоразработка Киевской филии ГПУ. С. и п. о. Белокоровичи; ст. Олевск, Юго-З. ж. д.. Раб. — 20.

Лесоразработка Дивлинского Лесничества. Дивлинское лесничество; ст. Олевск, Юго-З. ж. д.; п. о. Белокоровичи. Раб. — 98.

Кооперативные.

Деревообделочное пр-ство 1-й ф-ки гнутой мебели Комборбеза. Г. Малин. Пр-ство венских стульев. Раб. — 63.

Деревообделочное пр-ство Кооперативного Т-ва «Венский Стул». С. Мелени; п. о. и ст. Чеповичи, Юго-З. ж. д. Пр-ство венских стульев. Раб. — 14.

Деревообделочное пр-ство Кооперативного Т-ва «Деревообделочник». С. Мелени; п. о. и ст. Чеповичи, Юго-З. ж. д. Пр-ство венских стульев. Раб. — 16.

Деревообделочное пр-ство Инвалидного Т-ва. С. Чеповичи; п. о. и ст. Чеповичи, Юго-З. ж. д. Пр-ство венских стульев. Раб. — 15.

Деревообделочное пр-ство Кооперативного Т-ва «Прогресс». Г. Малин, ул. Карла Маркса. Пр-ство венских стульев. Раб. — 16.

Деревообделочное пр-ство Кооперативной Артели «Экономия». Г. Малин, Садовая ул. Пр-ство венских стульев. Раб. — 16.

Лесоразработка Кооперативного Т-ва Инвалидов. Ст. Олевск, Юго-З. ж. д.; п. о. Белокоровичи. Раб. — 20. Двиг. — 1 электромот., мощн. — 36 л. с.

Лесопильный з-д Коллектива Безработных Тупиковского з-да (б. Дроника, Н.). Тупик 183-й версты ж. д. линии Мозырь-Коростец; ст. Бережесть, Юго-З. ж. д.; п. о. Овруч. Раб. — 25. Двиг. — 1 электромот., мощн. — 46 л. с.

Лесопильный з-д Коллектива Безработных. С. Олевск; п. о. и ст. Олевск, Юго-З. ж. д. Раб.—50. Двиг.—1 электромот., мощн.—30.

Лесоразработка С.-Х. Кооперативного Т-ва «Прогресс». С. Озеренки; ст. Пост Дровяной, Юго-З. ж. д.; п. о. Олевск. Раб. — 8.

Лесоразработка Притыканской Артели «Трудовик». С. Притыканск; п. о. и ст. Олевск, Юго-З. ж. д. Раб. — 30.

Лесоразработка Юровского С.-Х. Кооперативного Т-ва. С. Юровка; п. о. и ст. Олевск, Юго-З. ж. д. Раб. — 60.

Частные.

Лесопильный з-д Гарцмана (б. его же). С. Ново-Дороши; ст. Овруч, Юго-З. ж. д.; п. о. Народичи. Раб. — 19. Двиг. — 1 электромот., мощн. — 8 л. с. (Аренд.).

КРЕМЕНЧУГСКИЙ ОКР.

Государственные.

Деревообрабатывающая ф-ка Треста «Днепролес». Г. Кременчуг, Херсонская ул., 39. Раб. — 65.

Деревообделочное пр-ство (б. Зальманзона). Г. Кременчуг. Раб. — 16.

Лесопильный з-д (б. Мацкина). Г. Кременчуг. Двиг. — 1, мощн. — 40 л. с. (Консерв.).

Лесопильный з-д № 24 Треста «Днепролес» (б. Радкина). Г. Кременчуг. Раб. — 253. Двиг. — 2, мощн. — 111 л. с.

Лесопильный з-д № 25 Треста «Днепролес» (б. Сандомирского). Г. Кременчуг. Двиг. — 2, мощн. — 100 л. с.

Лесопильный з-д № 26 Треста «Днепролес» (б. Сандомирского). Г. Кременчуг. Двиг. — 1, мощн. — 350 л. с. (Консерв.).

Лесопильный з-д ГСНХ (б. Амстиславского). Кременчугский окр. Двиг. — 1, мощн. 40 л. с. (Консерв.).

Лесопильный з-д № 4 ГСНХ (б. Амстиславского). Г. Кременчуг, Киевская ул., 25. Двиг. — 1, мощн. — 30 л. с. (Консерв.).

Лесопильный з-д ГСНХ (б. Добровицкого). С. Пожеки. Двиг. — 1, мощн. — 30 л. с. (Консерв.).

Столярно-механическая ф-ка Треста «Укрлестоп» (б. Володарского). Г. Кременчуг. Раб. — 23. Двиг. — 4, мощн. — 45 л. с.

ЛУБЕНСКИЙ ОКР.

Государственные.

Лесоразработка Миргородского Лесничества. Г. Миргород, Заливная ул., 2. Раб.—17.

НОВГОРОД-СЕВЕРСКИЙ ОКР.

Государственные.

Лесопильный з-д (б. Басса). Рыковская вол.; ст. Пироговка, М.-К.-В. ж. д. Раб. — 62. Двиг. — 2, мощн. — 150 л. с.

Лесопильный Старо-Гутянский з-д № 3 Треста «Днепролес» (б. Хайкина). С. Старая Гута; ст. Зерново, М.-К.-В. ж. д. Раб. — 44. Двиг. — 1, мощн — 50 л. с.

Лесопильный з-д № 16. С. Узруй, Новгород-Северского у.; ст. Узруй, Зап. ж. д. (Аренд.).

Лесопильный Свесский з-д Сахаротреста (б. Неплюева). Хут. Михайловский, Ямпольского р. Раб — 17. Двиг. — 1, мощн. — 18 л. с.

Лесопильный Старо-Гутский з-д № 4 Треста «Днепролес». С. Старая Гута, Середино-Бутского р. Двиг. — 1, мощн. — 45 л. с. (Консерв.).

Лесопильный Свесский з-д № 20 М.-К.-В. ж. д. (б. Неплюева). С. Свесса, Глуховского у.; ст. Свесса, М.-К.-В. ж. д. Двиг. — 1, мощн. — 50 л. с.

Лесопильный з-д № 21 (б. Вернигера). Г. Глухов. Раб. — 15. Двиг. — 1, мощн. — 14 л. с. (Аренд.).

Лесопильный з-д № 48 (б.Полещука). Кухмистерская слободка, Остерского у.; ст. Дарница, М.-К.-В. ж. д. (Консерв.).

Лесопильный з-д № 49 Треста «Украинлес» (б. Акц. О-ва «Днепровские Заводы»). Д. Дарница, Остерского у.; ст. Дарница, М.-К.-В. ж. д. Двиг. — 1, мощн. — 25 л. с.

Лесопильный з-д 49 (б. Акц. О-ва «Днепровские Заводы»). Д. Дарница, Остерского у.; ст. Дарница, М.-К.-В. ж. д. Раб. — 77. Двиг. — 16, мощн. — 141 л. с.

Лесопильный з-д № 51 (б. Клигельмана и Теплицкого). С. Бровары, Остерского у.; ст. Бровары, М.-К.-В. ж. д. Двиг. — 2, мощн. — 22 л. с. (Консерв.).

Лесопильный з-д № 52 (б. Броварский передвижной з-д). С. Бровары, Остерского у.; ст. Бровары, М.-К.-В. ж. д. Раб. — 23. Двиг. — 1, мощн. — 14 л. с.

ОДЕССКИЙ ОКР.

Государственные.

Пробок пр-ство Одесского Отделения «Центропробизоля». Г. Одесса, Балясная ул., 36. Пробки, капсюли и линолеум. Раб. — 500.

Кооперативные.

Мебели пр-ство Коллектива безработных деревообделочников «Красный Мебельщик» (б. ф-ка Кайзера). Г. Одесса, Новая ул., 4. Раб. — 25. Двиг. — 1 электромот.

Стульев гнутых пр-ство 1-го Коллектива безработных «Гнутарь» (б. ф-ка Кайзера). Г. Одесса, Новая ул., 2. Раб. — 28. Двиг. — 1 электромот.

ПАВЛОГРАДСКИЙ ОКР.

Государственные.

Бричек пр-ство Промкомбината 3-его Госзавода на хуторах (б. Фазар). Павлоградские хутора; ст. Павлоград, Юж. ж. д. Раб.—114. Двиг.—пар., электромот., мощн.—12,5 л. с.

ПОЛТАВСКИЙ ОКР.

Государственные.

Лесопильный з-д Полтавской Районной к-ры Укрлестопа. Г. Полтава. Раб. — 75.

Кооперативные.

Шпилечно-колодочная ф-ка «Гвоздь» при Окружном Комитете по борьбе с безработицей. Г. Полтава, Котляровская ул., 25/31. Раб. — 59.

Деревообделочная ф-ка Комитета по борьбе с безработицей (б. Укргосстроя). Г. Полтава, Бобичевский пер., 43. Раб. — 22.

Деревообделочное пр-ство Кобелякского Кустарно-промыслового Кооперативного Т-ва «Заря». Г. Кобеляки, Подольская ул., 4. Раб. — 58.

ПРИЛУКСКИЙ ОКР.

Государственные.

Лесопильный Прилукский з-д (б. Галина). Г. Прилуки. Раб.— 18. Двиг. — 3, мощн. — 80 л. с.

Лесопильный з-д ГСНХ (б. Галина и Белова). Хут. Данилевский. Двиг. — 1, мощн. — 40 л. с. (Консерв.).

РОМЕНСКИЙ ОКР.

Государственные.

Лесоразработка «Лесхоза». Г. Горяч.

Лесоразработка Роменского Лесхоза. Г. Ромны, Н.-Московская ул. Раб. — 43.

Кооперативные.

Гвоздильное пр-ство Артели Безработных по выработке деревянных гвоздей. Г. Ромны, Шевченковская ул. Раб. — 24.

ХАРЬКОВСКИЙ ОКР.

Государственные.

Деревообделочный з-д № 2 (б. Ворушило и К°). Посел. Шапиловка, Харьковского у. Раб. — 20. Двиг. — 1, мощн. — 12 л. с.

Деревообделочный з-д № 1 ГСНХ (б. Морголина). Г. Харьков. Раб. — 193. Двиг. — 2, мощн. — 56 л. с.

Лесопильный Бутянский з-д № 5 Треста «Укрлестоп» (б. Кенига). Ст. Густы, Юж. ж. д. Богодуховского у. Раб. — 34. Двиг. — 1, мощн. — 45 л. с.

Лесопильный Мерефянский з-д № 3 Треста «Укрлестоп». С. Мерефа, Харьковского у.;

ст. Мерефа, Юж. ж. д. Двиг. — 1, мощн. — 40 л. с. (Консерв.).

Лесопильный Мохначанский з-д Треста «Укрлестоп» (б. Глаткова). Ст. Мохнач, Юго-В. ж. д.; Чугуевского у. Двиг. — 1, мощн. — 10 л. с. (Консерв.).

Лесопильный Натальевский з-д (б. Харитоненко). Богодуховский у.; ст. Гуты, Южн. ж. д. Двиг. — 1, мощн. — 8 л. с.

Лесопильный Пятницкий з-д № 19 Треста «Укрлестоп». Ст. Чугуев, Юго-В. ж. д. Двиг. — 1, мощн. — 12 л. с. (Консерв.).

Лесопильный Сумский з-д № 8 Треста «Укрлесоп» (б. Литягина). Г. Сумы. Раб. — 40. Двиг. — 1, мощн. — 85 л. с.

Лесопильный Простянецкий з-д № 6 Треста «Укрлестоп» (б. Кенига). Аткарский у.; ст. Смородино, Юж. ж. д. Раб. — 6. Двиг. — 1, мощн. — 8 л. с. (Консерв.).

Лесопильный з-д № 4 (б. Духовского). Валковский у.; ст. Мерчик, Юж. ж. д. Раб.— 46. Двиг. — 1, мощн. — 41 л. с.

Кооперативные.

Бондарное производство Харьковской Артели Бондарей (б. Ракопорта и Когана). Г. Харьков. Раб. — 23. Двиг. — 1, мощн. — 31 л. с.

Деревообделочная мастерская Украинкустарьспилки. Г. Харьков, Кацарская ул., 19. Раб. — 35. Двиг. — 1, мощн. — 14 л. с. (Аренд.).

ЧЕРКАССКИЙ ОКР.

Государственные.

Деревообрабатывающая Черкасская фанерная ф-ка Отместхоза (б. Зеленого и Левенберга). Г. Черкассы, ул. Шевченко, 79. Пр-ство фанеры, фанерных ящиков и комплектов. **Раб. — 59.** Двиг. — 1 пар., мощн. — 25 л. с.

Лесопильный Бродянский з-д Отместхоза. Хут. Броды; п. о. Белозерье; ст. Смела, Юго-З. ж. д. Раб.— от 53 до 60. Двиг. — 1 внутр сгор., мощн. — 12 л. с.

Лесопильный № 13 з-д «Украинлеса» (б. Гинзбурга). Г. Черкассы, Днепровское шоссе, 90. Раб. — 94. Двиг. — 1 пар., мощн. — 75 л. с.

Лесопильный № 14 з-д «Украинлеса» (б. Кохманенко). Г. Черкассы, Днепровское шоссе, 69. Раб. — 94. Двиг. — 1 пар., мощн. — 100 л. с.

Лесоразработка производственной части Золотоношского Лесничества. Г. Золотоноша. Раб. — 15.

Лесоразработка Смелянского Соединенного Лесничества. С. Смела, Ротондовская ул., 32; п. о. и ст. Смела, Юго-З. ж. д. Раб. — 30. Двиг. — 1 пар., мощн. — 12 л. с.

Лесоразработка «Украинлеса» Лесного Управления. Г. Черкассы, Днепровское шоссе, 90. Раб. — 50. Двиг. — внутр. сгор., мощн. — 12 л. с.

Лесоразработка «Украинлеса» Лесного Управления. С. Дубивка; п. о. и ст. Черкассы, Юж. ж. д. Раб. — 30. Двиг. — 1 пар., мощн. — 12 л. с.

Лесоразработка «Украинлеса». Мошинский р.; п. о. Мошня, ст. Корсунь, Юго-З. ж. д. Раб. — 40.

Лесоразработка «Черкасский Бор». Г. Черкассы. Раб. — 150. Двиг. — 1 внутр. сгор., мощн. — 12 л. с.

Ящичная мастерская «Украинлеса». Г. Черкассы, Днепровское шоссе, 90. Раб. — 21.

Кооперативные.

Лесопильный № 14 з-д Черкасского Производственно - Промыслового Кооперативного Объединения (б. Верлинского). Г. Черкассы, Днепровское шоссе, 11. Раб. — 73.. Двиг. — 1 пар., мощн. — 120 л. с.

Лесопильный з-д Русско-Полянского Кустарно-Промышленного Кооперативного Т-ва «Лесотруд» (б. Шинкаренко и Сиренко). Село Р.-Полянск; п. о. и ст. Черкассы, Юж. ж. д. Раб. — 12. Двиг. — 10 пар., мощн. — 10 л. с.

Лесопильный з-д Черкасского Кустарно-промыслового Кооперативного Т-ва «Личный Труд». Г. Черкассы, Ново-Пречистенская ул., 10. Пр-ство пиломатериалов и упаковочных ящиков. Раб. — 11. Двиг. — 1 пар., мощн. — 8 л. с.

Лесопильный з-д Мошинского Е. П. О. М. и п. о. Мошны; прист. Секирно. Раб. — 5. Двиг. — 1 пар., мощн. — 10 л. с.

Ящичное пр-ство Деревообделочного Кустарно-промыслового Т-ва «Искра». Г. Черкассы, ул. Будника, 70. Раб. — 8. Двиг. — 8 пар., мощн. — 8 л. с.

Частные.

Лесопильный з-д Шияна, С. С. С. Кумейки; п. о. Мощи; ст. Корсунь, Юго-З. ж. д. Раб. — 5. Двиг. — пар., мощн. — 8 л. с.

ТУЛЬЧИНСКИЙ ОКР.

Государственные.

Лесопильный Рудницкий з-д «Подоллеса» Лесного Управления. Посел. Рудница,, п. о. и ст. Рудница, Юго-З. ж. д. Раб. — 20. Двиг. — 1, мощн. — 12 л. с.

Частные.

Лесозаготовки Видобнича. В районах Соболевском, Гайчинском и Ладыжинском; п. о. Соболевка.

УМАНСКИЙ ОКР.

Государственные.

Лесозаготовка Монастырищенского Лесничества Киевского Главного Лесного Управления. М. Монастырище; п. о. и ст. Монастырище, Юго-З. ж. д. Раб. — до 25.

Лесоразработка Звенигородского Укрупненного Лесничества «Украинлес» (б. Звенигородское Лесничество). Г. Звенигородка, ул. Ленина. Раб. — 26.

ЧЕРНИГОВСКИЙ ОКР.

Кооперативные.

Корзиночная мастерская Черниговского Губкомборбеза. Г. Чернигов. Раб. — 25.

Лесопильный Ковалевский з-д Лесопромышленнго и Топливного Т-ва Левобережной Украины (б. Свечина). Хут. Коваленко; п. о. Тупичев; ст. Городня Зап. ж. р. Раб. — 38. Двиг. — 1 пар., мощн. — 35 л. с. (Аренд.).

Столярная мастерская Черниговского Губкомборбеза. Г. Чернигов. Пр-ство мебели. Раб. — 32.

ШЕПЕТОВСКИЙ ОКР.

Государственные.

Лесопильный з-д «Украинлеса» (б. Всероссийского Земсоюза). М. Славута, вокзал; п. о. и ст. Славута, Юго-З. ж. д. Раб. — 76. Двиг. — 2 электромот., мощн. — 30 л. с.

Лесопильный з-д Украинского Красного Креста (б. Сангушко). С. Махля; п. о. и ст. Изяславль, Зап. ж. д. Раб. — 33. Двиг. — 2 пар., мощн. — 70 л. с.

Лесопильный з-д Украинского Красного Креста (б. Сангушко). С. Михля; п. о. и ст. Изяславль, Зап. ж. д. Раб. — 33. Двиг. — 1 пар., мощн. — 35 л. с.

Частные.

Лесопильный з-д Бара, А. С. Романов; п. о. и ст. Шепетовка, Юго-З. ж. д. Раб. — 12. Двиг. — 1 пар., мощн. — 88 л. с.

Лесоразработка Трахтенберга. М. и п. о. Грицев; ст. Четырбоки, Юго-З. ж. д. Раб. — 20.

БССР.

БОБРУЙСКИЙ ОКР.

Государственные.

Древомассный з-д им. Сталина «Белбумтреста» (б. картонная ф-ка «Друть»). Г. Рогачев, Дружская ул., 152. Раб. — 111. Двиг. — 2 пар., мощн. — 360 л. с.

Лесопильный з-д Бобруйского Отделения «Лесбела». Г. Бобруйск, просп. Кривой Крюк. Раб. — 60. Двиг. — мощн. — 80 л. с.

Лесопильный з-д № 6 им. Воровского «Лесбела». Г. Бобруйск, Дмитриевская ул. Раб. — 100. Двиг. мощн. — 120 л. с.

Лесопильный з-д № 7 Бобруйского Отделения «Лесбела» (б. Рубинович и Миренбурга). Г. Бобруйск, Социалистическая ул. Раб. — 112. Двиг. — мощн. — 110 л. с.

Лесопильный з-д Осиповичского райисполкома. М. Осиповичи. Раб. — 12. Двиг. — 1 пар., мощн. — 60 л. с.

Лесопильный з-д «Спартак» Осиповичского Отделения «Лесбела». Ст. Гродзянка, Зап. ж. д. Раб. — 15. Двиг. — 1 пар., мощн. — 150 л. с.

Лесопильно-винокуренное-мельничное и суконовальное пр-ство Тихиничского Комбината им. «Тосипа» (б. н-ков Клатцо, А. М.). С. Тихиничи, Рогачевского р.; ст. Рогачев, М.-Б.-Б. ж. д. Раб. — 65. Двиг. — 2 пар., мощн. — 26 л. с.

Лесопильный з-д им. Халтурина «Гомлеса» (б. Булгака, А. И.). Г. Рогачев, Дружская ул., 118. Раб. — 54. Двиг. — 1 пар., мощн. — 120 л. с.

Лесопильный з-д Правления Моск.-Бел.-Б. ж. д. Г. Рогачев,, Дружская ул., 136. Раб. — 46. Двиг. — 1 пар., мощн. — 24 л. с.

Лесозаготовка Бобруйского Отделения «Лесбела». С. Панюшкевичи; ст. Березина, Зап. ж. д.; п. о. Бобруйское. Раб. — 60.

Лесозаготовка Бобруйского Отделения «Лесбела». 2-го Бобруйского р.; ст. Брожа, Зап. ж. д.; п. о. Бобруйское. Раб. — 30.

Лесозаготовка Гомельского Отделения Госторга. С. Брожа; Лесничество 3-его Бобруйского р.; ст. Брожа, Зап. ж. д.; п. о. Бобруйское. Раб. — 45.

Лесоразработка Гомельского «Спичтреста». М. Холуй, Свислочского р.; ст. Завищино, Зап. ж. д. Раб. — 100.

Лесоразработка Лапичской конторы «Спичтреста». М. Лапич, Осиповичского р. Пр-ство материала для выделки спичек. Раб. — 40.

Лесоразработка Бобруйского Отделения «Лесбела». Ст. Ясень, Зап. ж. д.; п. о. Бобруйск. Раб. — до 100.

Лесоразработка и сплав леса Лапичского участка Осиповичского Отделения «Лесбела». М. Лапичи, Осиповичского р. Раб. — 25.

Фанерный з-д им. Томского, Бобруйского Отделения «Лесбела». Г. Бобруйск. Раб. — 60. Двиг. — мощн. — 58 л. с.

Циркулярка Бобруйского Отделения «Лесбела». С. Татарковичи; ст. Ясень, Зап. ж. д.; п. о. Бобруйск. Пр-ство дощечек и ящиков. Раб. — 20 — 25. Двиг. — 3 пар., мощн. — 15 л. с.

Кооперативные.

Лесопильный з-д «Леспромол» Трудового Коллектива СНХБ. Дер. Н. Слобода, 1-го Бобруйского р.; ст. Березина, Зап. ж. д.; п. о. Любоничское. Раб. — 6. Двиг. — 1 пар., мощн. — 12 л. с.

Лесоразработка Военно-потребительского О-ва «Красный Стрелок». М. Лапичи, Осиповичского р.; пр-ство ободьев, кряжей и клепки. Раб. — 50.

Мебельное пр-ство Бобруйского Окружного Управления Инвалидных Пр-ственных Артелей. Г. Бобруйск, ул. К. Маркса. Пр-ство полуфабрикатов гнутой мебели. Раб. — 18. Двиг. — 1.

Мебельная ф-ка Управления Трудколлективов (б. з-д «Гонести»). Г. Бобруйск, В. шоссе, 6. Раб. — 20.

Ободная мастерская Крестьянского Комитета Общественной Взаимопомощи. С. Лучицы, Осиповичского р.; п. о. и ст. Осиповичи, Зап. ж. д. Раб. — 18.

Циркулярка при мельнице Осиповичского С.-Х. Кредитного Т-ва. Д. Смык-слобода, Осиповичского р.; ст. и п. о. Осиповичи, Зап. ж. д. Раб. — 11. Двиг. — 1 пар., мощн. — 8 л. с.

Частные.

Лесопильный з-д Зейдель, Р. Д. М. Любоничи, 1-го Бобруйского р.; ст. Березина, Зап. ж. д. Раб. — 6. Двиг. — 1 пар., мощн.— 25 л. с.

Лесопильный з-д Крацера, И. А. Г. Бобруйск, ул. К. Маркса, 136. Раб. — 19. Двиг. — 2 пар., мощн. — 35 л. с.

Лесоразработка Файнберга, Ф. А. С. Лапичи, Осиповичского р.; ст. Верейцы, Зап. ж. д.; п. о. Осиповичское. Раб. — 30.

Стружечная мастерская Кушнера, П. Б. М. Глуск, Минская ул. Раб. — 13.

Стружечная мастерская Цвасмана, А. Н. М. Глуск, Минская ул; ст. Ратмировичи, Зап. ж. д. Раб. — 13.

Циркулярка Волова, З. Ш. Д. Литвиново, Лучицкого сельсовета; ст. и п. о. Осиповичи, Зап. ж. д. Раб. — 4. Двиг. — 1 пар., мощн. — 10 л. с.

Циркулярка Гантмана, Н. А. М. Лапичи, Осиповичского р. Раб. — 8. Двиг. — 1 пар., мощн. — 24 л. с.

Циркулярка Нисенбаума, Б. Д. Капытное, Осиповичского р.; п. о. и ст. Осиповичи, Зап. ж. д. Раб. — 4. Двиг. — 1 пар., мощн. — 10 л. с.

Циркулярка Симховича, А. И. М. Холуй, Свислочского р; ст. Завишино, Зап. ж. д. Раб. — 15. Двиг. — 3 пар., мощн. — 12 л. с.

БОРИСОВСКИЙ ОКР.

Государственные.

Колодочная ф-ка «Рабочий» «Лесбела» (б. Фельдмана, Л.). Г. Ново-Борисов. Раб. — 97. Двиг. — 1 пар., мощн. — 45 л. с.

Колодочная ф-ка «Свобода» «Лесбела» (б. Черняка, Л.). Г. Ново-Борисов. Раб. — 18. Двиг. — 1 пар., мощн. — 20 л. с.

Лесопильный з-д «Деревообделочник» «Лесбела» (б. Ласкова). Г. Ново-Борисов. Раб. — 107. Двиг. — 1 пар., мощн. — 60 л. с.

Лесопильный з-д им. Р. Люксембург «Лесбела» (б. князя Николая Николаевича). Г. Ново-Борисов. Раб. — 85. Двиг. — 2 пар., мощн. — 85 л. с.

Лесоразработка «Лесбела». Г. Ново-Борисов, Трубецкая ул., к-ра «Лесбела». Раб. — 20.

Фанерный з-д «Коминтерн» «Лесбела». Г. Ново-Борисов. Раб. — 149. Двиг. — 2 пар., мощн. — 300 л. с.

КАЛИНСКИЙ ОКР.

Государственные.

Лесопильный Боровский з-д Окркоммунхоза. Д. Боровая, Белынковичского р.; п. о. и ст. Белынковичи, Зап. ж. д. Раб. — 15. Двиг. — 1 электромот., мощн. — 65 л. с.

Лесопильный Темнолесский з-д Браинолтреста. При ст. Темный лес, Зап. ж. д. Ряснинского р.; п. о. Расня. Раб. — 17. Двиг. — 1 электромот., мощн. — 60 л. с.

МИНСКИЙ ОКР.

Государственные.

Лесопильный з-д Дукарского Группового Управления Совхозами. М. и п. о. Смиловичи, Смиловичского р., Убельская ул.; ст. Руденск, Зап. ж. д. Раб. — 6. Двиг.— мощн. — 20 л. с.

Лесопильный з-д Кайдановского Отместхоза. М. Кайданово, Кайдановского р., Советская ул.; п. о. и ст. Кайданово, М.-Б.-Б. ж. д. Раб. — 4. Двиг. — 1 пар., мощн. — 18 л. с.

Лесопильно-столярное пр-ство «Лесбела» (б. Гельфанда, Шапиро и Шляпского). Г. Минск, Борисовский пер., 36. Раб. — 115. Двиг. — 1 пар., мощн. — 100 л. с.

Лесопильный з-д М.-Б.-Б. ж. д. (б. Лившица). М. Кайданово, Кайдановского р., Советская ул.; п. о. и ст. Кайданово, М.-Б.-Б. ж. д. Раб. — 9. Двиг. — 1 пар., мощн. — 120 л. с.

Кооперативные.

Мебельная мастерская Минского Кооператива Инвалидов. Г. Минск, Комсомольская ул., 32. Раб. — 11.

Столярно - токарно - мебельная мастерская Коллектива НКТБ (б. Побалевича). Г. Минск, Ю. Завальная ул., 6. Раб. — 35.

МОГИЛЕВСКИЙ ОКР.

Государственные.

Лесопильный з-д «Красная Звезда» Управления Могилевских Госпредприятий (б. бр. Певзнер). Г. Могилев.

Лесозаготовка «Гомлеса». М. Пропойск; п. о. Пропойск.

Частные.

Лесопильный з-д «Борьба» Шифрина, М., Хотиковера, С. (б. их-же). М. Шклов; п. о. и ст. Шклов, М.-Б.-Б. ж. д. Раб. — 60. Двиг. — пар., мощн. — 92 л. с. (Аренд.).

Лесопильный з-д Фрейдмана, И. М., и Ица, М. М. (б. Фрейдмана, И. М. и К⁰). Г. Быхов, около вокзала; п. о. и ст. Быхов, М.-Б.-Б. ж. д. Раб. — 35. Двиг. — 2 пар., мощн. — 40 л. с.

Лесопильный з-д Нейлихзона. Г. Могилев. Двиг. — 1, мощн. — 275 л. с. (Консерв.).

Лесоразработка Двоськина и К⁰ С. Сапожишко, Быховского р., Лубяничеcкого лесничества; ст. Быхов.

МОЗЫРСКИЙ ОКР.

Государственные.

Лесоразработка Хозяйственного Отдела Киевского Г. П. У. Раб. — 60.

Лесоразработка к-ры «Югозапгосстрой». М. Ельск; п. о. и ст. Ельск, Юго-З. ж. д. Раб. — 50.

Кооперативные.

Лесопильный з-д Калинковичского С.-Х. Т-ва (б. Горелика). Г. Калинковичи, ул. Луначарского. Раб. — 5. Двиг. — 1 пар., мощн. — 36 л. с.

Лесоразработка Мозырского Райсоюза. П. о. и ст. Ельск, Юго-З. ж. д. Раб. — 30.

Лесоразработка Мозырского Райсоюза. П. о. Лельчицы; ст. Мозырь, Юго-З. ж. д. Раб. — 30.

Лесоразработка Мозырского Райсоюза. П. о. и ст. Каролин, Юго-З. ж. д. Раб. — 30.

ОРШАНСКИЙ ОКР.

Государственные.

Лесопильный з-д Окркомхоза (б. Муравина). Г. Горки, ул. Особняки. Раб. — 12. Двиг. — 1 пар., мощн. — 25 л. с.

Лесопильный Озерецкий з-д НКПС М.-Б.-Б. ж. д. (б. Газицкого). П. о. и ст. Толочин, Зап. ж. д. Раб. — 47. Двиг. — 1 пар., 1 электромот., мощн. — 22 л. с.

Кооперативные.

Лесопильный з-д Александрийского О-ва Потреб. (б. Коттока и Зобина). С. Александрия; п. о. и ст. Копысь, М.-Б.-Б. ж. д. Раб. — 13. Двиг. — 1 электромот, мощн. — 30 л. с.

Лесопильный Боярский з-д Чиринского О-ва Потреб. С. Боярщина, п. о. Дубровно; ст. Осиновка, М.-Б.-Б. ж. д. Раб. — 4. Двиг. — 1 локомоб., мощн. — 16 л. с. (Аренд.).

Лесопильный з-д Кохановского С.-Х. Т-ва (б. Леензона). М. Коханово; п. о. и ст. Коханово, М.-Б.-Б. ж. д. Раб. — 12. Двиг. — 1 пар., мощн. — 25 л. с.

Частные.

Лесопильный Ремуальдовский з-д Адмоса, Л. А. (б. Ремуальдова). П. о. Орша; ст. Стайки, М.-Б.-Б. ж. д. Раб. — 10. Двиг. — 1 пар., мощн. — 7 л. с. (Аренд.).

Лесопильный Стайковский з-д Бабина, Н. Ш. (б. Оршанского окружного коммунотдела). Посел. Стайки; п. о. Богушевское; ст. Стайки, М.-Б.-Б. ж. д. Раб. — 14. Двиг. — 1 пар., мощн. — 56 л. с. (Аренд.).

Лесопильный з-д Славина (б. Замойского). Имение Рацево; п. о. Староселье; ст. Коконово, М.-Б.-Б. ж. д. Раб. — 5. Двиг. — 1 пар., мощн. — 30 л. с.

ПОЛОЦКИЙ ОКР.

Государственные.

Лесопильный з-д Стеклозавода «Труды». С. Железцы; п. о. и ст. Дретужь, М.-Б.-Б. ж. д.

Лесозаготовка Полоцкого Лесозаготовительного района «Двинолес». Г. Полоцк, ул. К. Маркса, 89. Раб. — 20.

Лесоразработка Полоцкого Лесозаготовительного района «Двинолес». Г. Полоцк, ул. К. Маркса, 59. Раб. — 30.

Лесоразработка Полоцкого Лесозаготовительного района «Двинолес». Г. Полоцк, ул. К. Маркса, 59. Раб. — 50.

Кооперативные.

Лесопильный з-д Полоцкого Райсоюза (б. Левина). Г. Полоцк, Крепостная ул., 17. Раб. — 11. Двиг. — 1 электромот., мощн. — 130 л. с.

Частные.

Лесоразработка Абрамзона, Я. М. (б. его же). Г. Полоцк, Гоголевская ул., 3. Раб.—25.

Лесопильный з-д Миндлиныш (б. их же). Г. Полоцк, ул. К. Маркса. Раб. — 12. Двиг. — мощн. — 10 л. с.

СЛУЦКИЙ ОКР.

Государственные.

Лесопильный з-д при мельнице «Восток» Управления Коммунальными Предприятиями (б. Гутцайт). Г. Слуцк, ул. Пролетарская. Раб. — 10.

Лесопильный з-д Дорогаловского Райисполкома (б. Дорогаловой). Посел. Дорогалово; п. о. и ст. Дорогалово, Зап. ж. д. Раб. — 17. Двиг. — 1 электромот., мощн. — 50 л. с.

Лесопильный з-д Слуцкого Райисполкома (б. Краковского, И., М. и Е.) Хут. Кучин, Слуцкого р.; п. о. и ст. Уречье, Зап. ж. д. Раб. — 4. Двиг. — 1 пар., мощн. — 12 л. с.

Циркулярка Слуцкого Райисполкома (б. Бобровского, И. З. и Любашевского, И. Я.). М. Уречье, Слуцкого р.; п. о. и ст. Уречье, Зап. ж. д. Раб. — 3. Двиг. — 1 пар., мощн. — 16 л. с.

ЗСФСР.

АЗЕРБЕЙДЖАНСКАЯ ССР.

Государственные.

Лесопильный з-д «Азнефти» (б. бр. Нобель). Г. Баку. Белый город. Раб. — 264. Двиг. мощн. — 50 л. с.

Столярная ф-ка Горпрома Сельсовета. Г. Баку, Торговая ул. Пр-ство мебели. Раб.— 155. Двиг. — 10 электромот., мощн. — 83 л. с.

Кооперативные.

Бондарная мастерская Производственно-Кооперативной Артели виноградарей-виноделов «Конкордия». Г. Ганджин, колония Еленендорф, Городская ул.; п. о. Еленендорф. Раб. — около 15.

АРМЯНСКАЯ ССР.

Частные.

Ульев пр-ство Варданяна, А. А. Г. Караклис, Балбак-Лоринского у.

ГРУЗИНСКАЯ ССР.

Государственные.

Лесопильный з-д Леспромтреста Грузии (б. Унипадза и Пипия, М. Н.). С. Шаигона, Зугдитского у.; ст. Квалони, Зак. ж. д.; п. о. Зубдиди. Раб. — 10. Двиг. — мощн. — 12 л. с.

Лесопильный з-д Рачинского Исполкома (б. бр. Датанидзовых). Г. Кутаис. Раб. — 22. Двиг. — 1 пар., мощн. — 16 л. с.

Лесопильный з-д Управления Закавказских жел. дор. С. Сочилово, Сенакского у.

Лесопильный з-д Управления Комбината Боржомской Курортной Промышленности (б. Боржомского имения). Г. Боржом, Горийского у. Раб. — 68.

Мебели гнутой пр-ство «Грузолес» Грузлеспрома ВСНХ. Г. Тифлис, Верийский спуск, 31. Раб. — 96. Двиг. — 1 электромот., мощн. — 25 л. с.

Кооперативные.

Лесопильный з-д Единого Военного Кооператива Грузии. Г. Тифлис, ул. Камо, 2. Раб. — 17. Двиг. — 1 электромот., мощн. — 30 л. с.

Частные.

Лесопильный з-д Давлианидзе, Е. С. (б. его же). Г. Тифлис, ул. Камо, 1. Раб.—4. Двиг. — 1 пар., мощн. — 7 л. с.

Лесопильный з-д Каспарянца, С. А. (б. его же). Г. Тифлис, ул. Камо, 12. Раб. — 10. Двиг. — 1 пар., мощн. — 14 л. с.

АБХАЗСКАЯ АССР.

Государственные.

Лесопильный Гагринский з-д ВСНХ. (Б. Отраднинский з-д принца Ольденбургского). С. Колхида, Гагринского у. Раб. — 36. Двиг. — 2 пар., мощн. — 140 л. с.

Лесопильный з-д Комунхоза Кодорисполкома (б. Е. Гогичейшвиль). С. Очем-Чора, Кодорского у., на берегу р. Галидзга; п. о. Очеморская. Раб.—7. Двиг.—пар., мощн.— 10 л. с.

Частные.

Лесопильный Гагидо - Пачковский з-д Михейдзе Арсена (б. Гогичай Швилле). С. Гагидо, Галльского у.; п. о. Галли; ст. Поти, Зак. ж. д. Раб. — 10. Двиг. — 1 пар., мощн. — 10 л. с. (Аренд.).

Лесопильный Гудовский з-д Накапия Дитто (б. Фаттер). С. Гудово; п. о. Галли; прист. Очемсуава (Аренд.).

Лесопильный з-д Цецхладзе, И. З. С. Варча, Гулист. у.; п. о. Сухум.

АДЖАРСКАЯ АССР.

Государственные.

Лесопильный з-д Аджарпромторга (б. Аристенко). Г. Батум, Пушкинская ул., 46. Раб. — 45. Двиг. — 2 внутр. сгор., мощн. — 46 л. с.

ЮГО-ОСЕТИНСКАЯ АВТОНОМНАЯ ОБЛ.

Государственные.

Лесопильный з-д Совнархоза. Г. Цхинвали; п. о. и ст. Зак. ж. д. Раб. 22. Двиг. — 1 пар., мощн. — 25 л. с.

Узб. ССР.

ТАШКЕНТСКАЯ ОБЛ.

Государственные.

Лесопильный Ташкентский з-д ЦСНХ. Г. Ташкент, ул. К. Маркса, 77. Раб. —97. Двиг. — 2, мощн. — 128 л. с.

Лесозаготовительный Отдел
Центрального Управления лесами Б. Н. К. З.
АВТОНОМНОЙ БАШКИРСКОЙ СОВЕТСКОЙ СОЦИАЛИСТИЧЕСКОЙ РЕСПУБЛИКИ

ПРИНИМАЕТ ЗАКАЗЫ

на поставку Госучреждениям и кооперативам всевозможных продуктов лесной промышленности,

как-то:

заготовку дров различных пород, строевого круглого и пиленого леса, корья, черемухового обруча, древесного угля, лыка, лубка, мочала, липовой плашки и дощечки, дубового кряжа, различных дубовых брусьев, шахтовых стоек, железнодорожных шпал, осины для спичечной соломки, клепки и проч.

АДРЕС: Уфа, Телеграфная ул., № 12.
Лесозаготовительный Отдел ЦУЛ. Телефон № 292.
Для телеграмм: Уфа—БашЦУЛ.

840

СИЛИКАТНАЯ ПРОМЫШЛЕННОСТЬ И ОБРАБОТКА МИНЕРАЛОВ.

РСФСР.

АРХАНГЕЛЬСКАЯ ГУБ.

Государственные.

Гипсово-алебастровый завод Архангельского Отместхоза. Г. Архангельск, ул. Чумбарова-Лучинского, 58. Бюсты гипсовые, алебастр, школьные мелки и перемолка кускового мела. Раб. — 17. Двиг. — 1 электромот., мощн. — 20 л. с.

Кирпичный завод Онежского Комбината (б. Хельмякова и К^0). Г. Онега.

Кирпичный завод Треста «Северолес». С. Цигломень, Архангельского у.; п. о. и ст. Архангельск, Сев. ж. д. Раб. — 15.

Кирпичный завод Акц. О-ва «Русснорвеголес». Г. Онега.

Кооперативные.

Извести и камня заготовка Промыслового С.-Х. Т-ва «Орлец». С. Панилово, Архангельского у.; п. о. и прист. Копачево. Раб.— 18.

БРЯНСКАЯ ГУБ.

Государственные.

Кирпичный завод Отместхоза (б. Коловского, В.). Г. Речица, Жиздринского у.; п. о. и ст. Думиничи, М.-К.-В. ж. д. Двиг. — 2 пар., мощн. — 40 л. с..

Кирпичный завод «Профинтерн» ГОМЗЫ (б. Акц. О-ва Брянского з-да). Г. Бежица; ст. Болва, М.-Б.-Б. ж. д. Раб.—193. Двиг. — 12 электромот., мощн. — 474 л. с

Стекольная фабрика Треста Мальцевских заводов. С. Бытош, Бежицкого у.; п. о. и ст. Бытош, Уриц. ж. д. Раб. — 1028. Двиг. — 2 пар., 7 электромот., мощн. — 160 л. с.

Стекольная фабрика Треста Мальцевских заводов (б. Акц. О-ва Мальцевских заводов). С. Ивот, Бежицкого у.; ст. Ивот, Уриц. ж. д.; п. о. Дятьково. Раб. — 118.

Стекольный завод «5-й Октябрь» Акц. О-ва «Комбинат» (б. Меньшикова). С. Дубровский завод, Жиздринского уезда; ст. Думиничи, М.-К.-В. ж. д.; п. о. Плохино. Раб. — 540. Двиг. — 3 пар., мощн. — 123 л. с.

Стекольная Чернятинская фабрика Треста Мальцевских заводов (б. Акц. О-ва Мальцевских заводов). С. Старь, Бежицкого у.; ст. Старь, Уриц. ж. д.; п. о. Дятьково. Раб. — 1043. Двиг. — 17 электромоторов, мощн. — 77 л. с.

Черепичный завод им. Ленина Мальцевского Треста. Фокинский пос., Советская ул., ст. Брянск, М.-К.-В. ж. д. Раб.— 100.

Фаянсовая фабрика Треста Мальцевских заводов (б. Кузнецова). С. Песочня, Нижний Завод; п, о. и ст. Песочня, Уриц. ж. д. Раб. — 963. Двиг. — 3 пар , 1 турб. и 2 газогенератора, мощн. — 385 л. с.

Хрустальная фабрика Треста Мальцевских заводов (б. Акц. О-ва Мальцевских заводов). С. Дятьково, Бежицкого у.; п. о. и ст. Дятьково, Урицк. ж. д. Раб. — 1516. Двиг.— 51 электромот., мощн. — 397 л. с.

Цементный завод Треста Мальцевских заводов (б. Акц. О-ва Мальцовских заводов). П. о. и ст. Цементный, Урицк. ж. д. Раб. — 158. Двиг. — 3 пар., 2 турбоген., мощн. — 6.900 л. с.

Кооперативные.

Кварцевый белый песок. Добыча Трудовой Артели им. Ленина Треста Мальцевских Госзаводов. Жиздринский у.; Д. Буда. ст. Палики, М.-К.-В. ж. д.; п. о. Думиничи.

Частные.

Стекольный Еленский завод Беленького, С. И. (б. Циплакова). С. Еленский Завод. Жиздринского у.; ст. Хотынец, М.-Б.-Б. ж. д.; п. о. Еленский Завод. Раб. — 500. (Аренд.).

ВЛАДИМИРСКАЯ ГУБ.

Государственные.

Алебастровый завод «Красный Шахтер» Владсиликата (б. Быкова, И. Р.). При прист. Таиси на р. Оке. П. о. и ст. Языково, Дон. ж. д. Раб. — 40. Двиг. — 1 внутр. сгор., мощн. — 18 л. с.

Алебастровая разработка Владсиликата. С. Жайск, Муромского у.; п. о. Яковцево. Раб. — 20.

Алебастровый Голицынский завод Владсиликата. Д. Степаньково, Муромского у.; п. о. Поминки. Алебастр и гипс. Раб. — 50. Двиг. — 1 пар., мощн. — 12 л. с.

Алебастровый Голицынский завод Владсиликата. При р. Оке, Поминской вол., Муромского у.; п. о. Чулково. Раб. — до 60.

Известковый Великовско-Мелеховский з-д Ковровского Объединения Местной Промышленности «Местпром». С. Мелеково, Великовской вол., Ковровского у. Раб. — 45.

Кирпичный завод фабрики «Коммунистический Авангард». Д. Демидово, Владимирского у.; п. о. Ундол.

Кирпичный завод Муромского Объединения Местной Промышленности «Угорпром». Г. Муром, Штабная ул., Раб — 15.

Кирпичный завод Переяславльского Отместхоза «Местпром». Село Б. Брежболы, Переяславльской вол. и у. Раб. — 18.

Кирпичный завод Переяславльского Отместхоза «Местпром». Село Б. Брежболы, Переяславльской вол. и у. Раб. — 15.

Кирпичный завод при фабрике «III Интернационал» Владимиро - Александровского Треста. С. Коробаново, Коробановской вол., Александровского у. Раб. — 26.

Кирпичный завод при стекольном заводе «Укрепление Коммунизма» Владимирского Стеклотреста. Близ Стекольного завода «Укрепление Коммунизма» Александровской вол., Судогодского у.; п. о. Неклюдово. Раб. — 20.

Стекольный Анопинский завод им. Калинина, Гусевского Комбината. С. Анопино, Арсамакинской вол., Судогодского у.; п. о. Арсамаки. Винные и пивные бутылки. Раб. — 550.

Стекольный Благовещенский завод Судогодского Геспромторга. С. Мошок, Судогодского уезда; п. о. Мошок. Посуда. Раб. — 296. Двиг. — 1 пар., мощн. — 12 л. с.

Стекольный завод им. Воровского, Судогодского Госпромторга. С. Мошок, Мошенской вол., Судогодского у.; п. о. Мошок. Пр-ство стеклянной посуды. Раб. — 672. Двиг. — 2 пар., мощн. — 36 л. с.

Стекольный Краснокустовский завод Владимирского Стеклотреста. С. Мошок, Мошенской в., Судогодского у. Пр-ство стеклянной посуды. Раб. — 416. Двиг. —1 пар., мощн.— 65 л. с.

Стекольный Судогодский завод «Красный Химик» Судогодского Госпромторга. Г. Судогда. Пр-ство пивных бутылок. Раб. — 682.

Стекольный Новенский завод Владимирского Стеклотреста. Новенский Завод, Черсевской в., Меленковского у.; п. о. Запольное. Пр-ство оконного стекла и бутылок.

Стекольный Ново-Гординский з-д «Красное Эхо» Владимирского Стеклотреста. Стекольный з-д «Красное Эхо», Арсамакинской в.; Судогодского у.; п. о. Неклюдово. Пр-ство винных и пивных бутылок. Раб.—420. Двиг.— 1 пар., 1 внутр. сгор., мощн. — 54 л. с.

Стекольный Золотковский завод им. Свердлова, Владимирского Стеклотреста. С. Золотковское, Запольнинской в., Меленковского у.; п. о. Золотновское. Пр-ство чайной посуды и лампового стекла. Раб. — 611. Двиг. — 1 пар., 1 внутр. сгор., мощн. — 28 л. с.

Стекольный Уршельский завод Гусевского Комбината. С. Уршел, Ягодинской в., Судогодского у.; п. о. Черусти. Пр-ство хрустальной посуды. Раб. — 570. Двиг. — 1 пар., мощн. — 40 л. с.

Стекольный Успено-Мухановский завод Владимирского Стеклотреста. С. Успено-Мухановское, Тирибровской в., Александровского уезда. Пр-ство стеклянной посуды.

Хрустальный Гусевский завод им. Бухарина, Гусевского Комбината. Г. Гусь-Хрустальный, Владимирского у. Пр-ство чайной посуды. Раб. — 992. Двиг. — 7 электромот., мощн. — 262 л. с.

Кооперативные.

Алебастровый завод Болотниковской Артели «Труд». С. Болотниково, Муромского у.; п. о. Монахово. Раб. — 25.

Известковый завод Мелеховской Кооперативной Артели «Известь». С. Мелехово, Великовской в., Ковровского у.; п. о. Ковров. Раб. — 20.

Известковый завод Алферьевской Трудовой Артели. Д. Алферьево, Запольнинской в., Меленковского у.; п. о. Золотновское.

Кирпичный завод Ильинского Кредитного С.-Х. Т-ва С. Ильино, Запольнинской в., Меленковского у.; п. о. Золотковское. Раб. — 40.

Кирпичный завод Пертовского Сельского Комитета Крестьянской Взаимопомощи. С. Пертово, Муромского у.; п. о. Монахово. Раб. — до 40.

Кирпичный завод Фердичаковского Насткома. С. Фердичаково, Тынцевской в., Ковровского у.; п. о. Вознесенье. Раб. — 22.

Кирпичный завод Эдемского Волостного Насткома. С. Мишнево, Ковровского у., п. о. Камешково. Раб. — 3.

Стекольный Вознесенский з-д Трудовой Артели Рабочих. Столинская в., Судогодского уезда; п. о. Столино. Пр-ство аптекарской посуды. Раб. — 435. Двиг. — 1 пар., мощн. — 8 л. с.

Стекольный Нечаевский завод Коллектива Рабочих. Столинская в., Судогодского у.; п. о. Столино. Раб. — 266. Двиг. — 2 пар., мощн. — 18 л. с.

Частные.

Кирпичный завод Зорина, П. В. Д. Сантаниха, Великовской в., Ковровского у.; п. о. Ковров. Раб. — 7.

Фарфоровое пр-ство Т-ва «Технофарфор» Бессмертного, С. и Потапова, И. Д. Ратьково, Тирибровской в., Александровского у.: п. о. Успено-Мухановское. Пр-ство фарфоровой посуды и изоляторов. Раб. — 60. Двиг. — 1 пар., мощн. — 14 л. с.

ВОЛОГОДСКАЯ ГУБ.

Государственные.

Кирпичный завод Сухонских ф-к «Сокол» Центробумтреста (б. т-во Сурков и Шергольд). С. и п. о. фабрика «Сокол»; ст. Сухона, Сев. ж. д. Раб. — 77. Двиг. — 1 электромот, мощн. — 100 л. с.

Стекольный завод «Герой Труда» Комбината «Волпромторг» (б. т/д. Никуличев с с-ми). С. и п. о. Устье; ст. Сухона, Сев. ж. д. Раб. — 126. Двиг. — 1 пар., мощн. — 12 л. с.

Стекольный з-д «Заря» Комбината «Волпромторг» (б. Акц. О-во Петроградское стекольно-промышленное). При ст. Харовская, Сев. ж. д.; п. о. Харовское. Раб. — 162. Двиг. — 1 пар., мощн. — 15 л. с.

Частные.

Кирпичный з-д Беляева, Ф. М. и Лимина, К. В. Г. Вологда, 2-е Городское Вспасье. Раб. — 30.

ВОРОНЕЖСКАЯ ГУБ.

Государственные.

Глины огнеупорной добыча. Петровские копи. С. Петровское, Воронежского у.; п. о. Латкинское. Раб. — 115.

Глины огнеупорной добыча Треста «Продасиликат». Гор. Воронеж, просп. Революции, 19. Раб. — 336. Двиг. — 1 пар., мощн. — 10 л. с.

Кирпичный завод ГСНХ. Г. Воронеж, Кривой посел. Раб. — 30. Двиг. — 1 внутр. сгор, мощн. — 50 л. с.

Кирпичный з-д Юго-Вост. ж. д. Г. Воронеж, посел. Чичеры. Раб. — 90. Двиг. — 2 внутр. сгор., мощн. — 93 л. с.

Мелоразмольный завод Острогожского Уместхоза. С. и п. о. Копанище, Острогожского у.; Раб. — 20.

Огнеупорных изделий пр-ство. Латнинский завод им. Богданова, «Воронежглины». С. и п. о. Латное, Воронежского у. Шамотный кирпич и фасонные изделия. Раб. — 89. Двиг. — 2 диз., мощн. — 90 л. с.

ВЯТСКАЯ ГУБ.

Государственные.

Известковый Чирковский завод Вятского Губсовнархоза. Д. Чирки, Слободского у. Раб. — 26.

Кирпичный завод Вятского Губкоммунотдела. Г. Вятка, Пр-ство кирпича и гончарных изделий. Раб. — 11.

Кирпичный завод Пермской ж. д. При ст. Полой, Перм. ж. д., Вятского у.; п. о. Станино.

Кооперативные.

Кирпичный Гусинский завод Кооперативной Артели. Д. Гусино, Вятского у. Раб.— 14.

ГОМЕЛЬСКАЯ ГУБ.

Государственные.

Кирпичный завод им. Халтурина, Клинцовского Текстильтреста (б. Барышникова). Хут. Скачек; п. о. и ст. Клинцы, Зап. ж. д. Раб. — 25.

ИВАНОВО-ВОЗНЕСЕНСКАЯ ГУБ.

Государственные.

Керамический Кинешемский з-д «Северохимтреста» (б. Агапова). Г. Кинешма, Вичугский тракт. Пр-ство изразца, огнеупорного кирпича и гончарных труб. Раб. — 48.

МИНЕРАЛО-ДРОБИЛЬНЫЙ ЗАВОД
И
ФАБРИКА КАРБОРУНДОВЫХ и НАЖДАЧНЫХ КРУГОВ
Т-во ЭМДЕЗА
МОСКВА. Крутоярский переулок, дом № 2. Телефон № 3-82-94.
ПРЕДЛАГАЕТ: наждак всех номеров—технический, кремень, магнезит, хлормагний, графит, тальк.
КРУГИ КАРБОРУНДОВЫЕ, НАЖДАЧНЫЕ, БРУСКИ.
Дробление и размол всевозможных минералов.
298

Кирпичный завод Бонячской хлопчатобумажной ф-ки им. Ногина, Иваново-Вознесенского Текстильного Треста. С. Бонячки, Кинешемского у.; п. о. и ст. Вичуга, Сев. ж. д. Раб. — 31. Двиг. — 1 пар., мощн. — 50 л. с.

Кирпичный завод ф-ки БИВМ Иваново-Вознесенского Текстильного Треста. С. Ворониково, Иваново-Вознесенского у.; п. о. и ст. Иваново-Вознесенск, Сев. ж. д.

Кирпичный завод при ф-ке Приволжской Мануфактуры «Красный Октябрь» Текстильного Синдиката и Иваново-Вознесенского Текстильного Треста. С. Каменка, Кинешемского у.; п. о. Каменка-Семигорье; ст. Вичуга, Сев. ж. д.; прист. Семигорье. Раб. — 40.

Кирпичный завод ф-ки Красноволжской Мануфактуры. С. Томна, Кинешемского у.; п. о. и ст. Кинешма, Сев. ж. д. Раб. — 185.

Кирпичный завод Родниковской Мануфактуры Иваново-Вознесенского Текстильного Треста. Г. Родники; ст. Горкино, Сев. ж. д. Раб. — 14.

Кирпичный завод Середского Уотместхоза. Г. Середа. Раб. — 27.

Кирпичный завод Шуйского Уотместхоза. Г. Шуя, близ 1-й Советской больницы. Раб. — 12.

Кирпичный завод Шуйского Уотместхоза. Г. Шуя, близ 1-й Советской больницы. Раб. — 18.

Стекольный завод «Коммунар» Макарьевского Уисполкома (б. Плотникова). Д. Панино, Солтонской в., Макарьевского у. Раб. — 125.

Кооперативные.

Зеркальное, корзиночное и столярное производство Выдринской Корзиночной Артели. Д. Выдрино, Пучежской вол., Юрьевецкого у.; п. о. и прист. Пучеж. Раб. — до 60.

Кирпичный з-д Племхоза «Колбино» Губсельпромлесосоюза. С. Колбино, Шуйского у.; п. о. и ст. Шуя, Сев. ж. д. Раб. — 20.

Кирпичный з-д Шевелихинской Трудовой Артели «Работник». Дер. Шевелиха, Боярской в., Юрьевецкого у.; п. о. Пучеж. Раб. — 45.

Песок и гравий. Добыча Кинешемской Кооперативной Артели «Новое Строительство». Г. Кинешма, Ямская слоб., 17. Раб. — 16.

Частные.

Гравия добыча Ермошина, В. П. Дер. Девкина-Гора, Пучежской в., Юрьевецкого у.; п. о. и прист. Пучеж. Раб. — 24.

Гравия добыча Кирсанычева, Д. Д., и Павлычева, А. Ф. С. Пучеж, Юрьевецкого у.; п. о. и прист. Пучеж. Раб. — до 60.

КАЛУЖСКАЯ ГУБ.

Государственные.

Кирпичный з-д Калужского ГСНХ (б. Городского Управления). Г. Калуга, Подзавалье, 4. Раб. — 24.

КОСТРОМСКАЯ ГУБ.

Государственные.

Кирпичный з-д «Берлин» Нерехтского Укомхоза. Близ ст. Арменка, Сев. ж. д. Нерехтского у. Раб. — 18.

Кооперативные.

Каменоломня Серковской Промышленной Трудовой Артели. Д. Серковая слобода, Крамосельской в., Костромского у.

Кирпичный з-д «Текстильщица» Жилищно-Строительного Т-ва. Трудовая слобода, Тунченской в., Костромского у.

КУРСКАЯ ГУБ.

Государственные.

Кирпичный з-д им. Карла Либкнехта, Государств. К-ры «Строитель» Отместхоза. Г. Курск, ул. К. Маркса, 27. Двиг. — 1 пар., мощн. — 38 л. с.

Кирпичный з-д № 1 им. Октябрьской Революции, Государственной К-ры «Строитель» Отместхоза. Г. Курск, Хуторная ул., 16. Двиг. — пар., мощн — 35 л. с.

Кирпичный з-д Шебекинского сахзавода «Профинтерн» Сахаротреста. С. Шебекино, Безгородского у. Раб. — 1. Двиг. — 2 электромот.

Кирпичный з-д «Работник» Белгород-Суджанского Мелоизвесткового Треста. Г. Белгород, ул. Ленина, 48. Раб. — 37. Двиг. — мощн. — 60 л. с.

Мелоизвестковый з-д «Революционная Заря» Белгородско-Суджанского Мелоизвесткового Треста. С. Шебекино, Шебекинской в., Белгородского у. Раб. — 118. Двиг. — 1 пар., мощн. — 120 л. с.

Мелоизвестковый з-д № 3 Южн. ж. д. Х. Гринев, Белгородского у., Висловской в. Раб. — 57. Двиг. — 1 пар., мощн. — 35 л. с.

Кооперативные.

Бетоно-черепичная м-ская Борисовского Крупно-районного Т-ва «Прогресс». С. Беленькое, Грайворонского у. Раб. — 15.

ЛЕНИНГРАДСКАЯ ГУБ.

Государственные.

Алебастровый з-д Сев.-зап. Госстроя. Г. Ленинград, Обводный Канал, 154. Раб. — 30. Двиг. — 1 пар., мощн. — 45 л. с.

Асбестовая 1-я Государственная ф-ка. Г. Ленинград, Цветочная ул., 26. Пр-ство асбестовых изделий. Раб. — 113. Двиг. — 11 электромот., мощн. — 110 л. с.

Бетонный з-д Петрорайисполкома. Г. Ленинград, Геслеровский пер., 2. Пр-ство бетонных труб и колодцев. Раб. — 30.

Зеркальная ф-ка «Севзапторга». Г. Ленинград, Деминская ул., 9. Раб. — 124. Двиг. — 1 электромот., мощн. — 83,5 л. с.

Известкового камня и мела добыча Целлюлозно-бумажных Сухонских ф-к. С. Александрово, Вышгородского у.; п. о. Девятино.

Керамический Кикеринский з-д Троцкого Уисполкома. Ст. Кикеричо, С.-Зап. ж. д. Пр-ство половых и облицовочных плиток. Раб. — 64. Двиг. — 1 внутр. сгор., мощн.— 45 л. с.

Кирпичный з-д «Красный Кирпичник» Ленинградского Объединения кирпичных и мелоплавильных з-дов. Ст. Колпино, Окт. ж. д. Раб. — 45. Двиг. — 1 пар., мощн. — 10 л. с.

Кирпичный з-д «Победа» Ленинградского Объединения Государственных кирпичных и мелоплавильных з-дов. Ст. Колпино, Окт. ж. д. Раб. — 65. Двиг. — 1 пар., мощн. — 35 л. с.

Кирпичный з-д им. Свердлова, Ленинградского Объединения Гос. кирпичных и мелоплавильных з-дов. Ст. Колпино, Окт. ж. д. Раб. — 55. Двиг. — 2 пар., мощн. — 30 л. с.

Кирпичный з-д Отместхоза Вышгородского Уисполкома (б. Полянского). С. Шестово, Вышгородской в.; п. о. Вышгород. Раб. — 16.

Кирпичный з-д им. Чекалова, Ленинградского Объединения Государственных кирпичных и мелоплавильных з-дов. С. Усть-Ижора, Октябрьской в., Ленинградского у. Раб. — 35. Двиг. — 1 вод., мощн. — 25 л. с.

Медицинских и химических изделий пр-ство Электромаштреста. Г. Ленинград, просп. Майорова, 26. Раб. — 20. Двиг. — 1 электромот., мощн. — 1 л. с.

Мелоплавильный з-д «Красная Заря». Д. Клочки, правый берег Невы, 58. Прист. Усть-Ижора. Раб. — 35. Двиг. — 2 пар., мощн. — 40 л. с.

Мелоплавильный з-д Треста Резиновой промышленности «Красный Треугольник». Г. Ленинград, В. О-в, Уральская ул., 11. Раб.—69. Двиг.—1 пар., мощн.—50 л. с.

Распиловочно-мраморный з-д Гостреста «Русские Самоцветы». Г. Ленинград. Михайловский пер., 4. Пр-ство распределительных досок для электростанций. Раб. — 30. Двиг. — 1 электромот., мощн. — 60 л. с.

Стекольный з-д «Дружная Горка» Ленинградского Государственного Электромаштреста. Платф. Строганова, С.-Зап. ж. д. Раб. — 889.

Стекольный з-д Лужского Уисполкома. Ст. Оредеж, С.-Зап. ж. д. Пр-ство пивных и молочных бутылок и аккумуляторных банок. Раб. — 319. Двиг. — 1 пар., 1 внутр. сгор., мощн. — 70 л. с.

Стекольный з-д Лужского Уисполкома. Ст. Новоселье, С.-Зап. ж. д. Пр-ство оконного стекла. Раб. — 122. Двиг. — 1 пар., мощн. — 18 л. с.

Столовых приборов пр-ство з-д им. Роменского. Г. Ленинград, 4 Советская ул., 15. Столовые приборы. Раб. — 115. Двиг. — 1 электромот., мощн. — 66,5 л. с.

Цементный з-д Ленинградской К-ры Цементного Треста. Г. Ленинград, 4 верста Окт. ж. д. Раб. — 135. Двиг. — 3 электромот., — мощн. — 365 л. с.

Фарфоровый Государственный з-д. Г. Ленинград. Полюстровский просп., 99. Электротехнические изделия. Раб. — 567. Двиг. — 50 электромот., мощн. — 250 л. с.

Фарфоровый Государственный з-д. Г. Ленинград, пр. села Володарского, 3. Посуда и другие изделия. Раб. — 241. Двиг. — 2 пар., 51 электромот., мощн. — 475 л. с.

Кооперативные.

Известковый з-д Выскатского Волисполкома Крестьянского О-ва Взаимопомощи. С. Никольщина, Гдовского у.; п. о. Пеня. Раб. — 78.

Стекольное пр-ство Кооперативной Артели «Альфа». Г. Ленинград, Марьинская ул., 11. Жидкое стекло. Раб. — 12.

Стекольный Саблинский з-д им. Бадаева, Ленинградского Союза Потреб. Об-в. С. Перевно, Троцкого у.; ст. Поповка, Окт. ж. д. Бутылки. Раб. — 483. Двиг. — 1 пар., мощн. — 230 л. с.

Стекольно-Шлифовочная мастерская Артели Инвалидов «Интехпром». Г. Ленинград, Комиссаровская у., 69. Обрезка, шлифование стекол и полировка зеркал. Раб. — 8. Двиг.— 1 электромот., мощн. — 3 л. с.

Арендные.

Бенных труб з-д «Оборона» арендатора Мюллера, Г. Э. Г. Ленинград, Петровский О-в, Петровская коса, 3/6. Раб. — 25. Двиг. — 3 электромот., мощн. — 15 л. с.

Частные.

Минерало-размольное производство Липшица, В. З. Г. Ленинград, Мытнинская ул.,12. Раб. — 3. Двиг. — 1 электромог., мощн. — 7 л. с.

МОСКОВСКАЯ ГУБ.

Государственные.

Алебастровый з-д «Моссиликата». Г. Москва, Даниловская наб., 4. Раб. — 22. Двиг.— 3 электромот., мощн. — 90 л. с.

Жерновов искусственных з-д Акц. О-ва «Меельстрой». Г. Москва, шоссе Энтузиастов (б. Владимирское), 29. Раб. — 78. Двиг. — внутр. сгор., мощн. — 100 л. с.

Известковый Тучковский № 34 з-д «Моссиликата». Посел. Тучково, Можайского у.; п. о. и ст. Тучково, М.-Б.-Б. ж. д.; Раб. — 113. Двиг. — 1 пар.

Кварцевого песка добыча «Продсиликата» ВСНХ. Посел. Люберцы, Московского у.; п. о. и ст. Люберцы, М.-Каз. ж. д. Раб. — до 75.

Керамический Фекинский з-д «Мосхимосновы». Д. Фекино, Гжельской в.; ст. Гжель, М.-Каз. ж. д. Раб. — 8.

Кирпичный з-д Войновский Орехово-Зуевского Отместхоза. С. Войново, Орехово-Зуевского у.; ст. Усад, М.-Кур. ж. д. Раб. — 35.

Кирпичный з-д № 8 «Жиркости» (б. Белоусова); ст. Щербинка, М.-Кур. ж. д.; п. о. Подольск. Раб.— 175.

Кирпичный з-д № 35 Котельский «Моссиликата». Д. Н.-Котлы, Ленинской в., Московского у., Раб. — 250. Двиг. — 3.

Кирпичный з-д Каширского Уисполкома (б. Новикова, М. Н). Г. Кашира, Каширского у., М.-Красноармейская ул. Раб. — 15.

Кирпичный з-д Лукьяновский Отместхоза Серпуховского Уисполкома. (б. Городничева). С. Лукьянова, Липецкой в., Серпуховского у.; ст. Ока, М.-Кур. ж. д.; п. о. Серпухов. Раб. — 30.

Кирпичный з-д «Моссиликата» № 1. (б. Крафта). Д. Кучино, Московского у., Раб. — до 500.

Кирпичный з-д № 4. «Моссиликата». С. Мытище, Московского у. Раб. — 100.

Кирпичный з-д № 5 «Моссиликата». Ст. Мытище, Сев. ж. д. Раб. — 493.

Кирпичный з-д № 6 «Моссиликата». Посел. Одинцево, Козловской в., Московского у. Раб. — 850. Двиг. — 3.

Кирпичный з-д № 10 «Моссиликата». П. о. и ст. Домодедово, Ряз.-Ур. ж. д. Раб. — 200.

Кирпичный з-д № 11 «Моссиликата». Ленинске Горы, Козловской в., Московского у., Раб. — 250 — 350.

Кирпичный з-д № 12 «Моссиликата». Разъезд Очаково, Козловской в., Московского у. Раб. — 285.

Кирпичный з-д № 21 «Моссиликата». Д. Белая, Васильевской в., Богородского у. Раб. — 40.

Кирпичный з-д № 22 «Моссиликата». С. Кудиново, Васильевской в., ст. Кудиново, М.-Кур. ж. д. Раб. — 70.

Кирпичный з-д № 24 «Моссиликата». С. Б.-Васильево, Васильевской в.; ст. Кудиново, М.-Кур. ж. д. Раб. — 35.

Кирпичный з-д Нахабинский Воскресенского Уисполкома (Склянкина, Е. Д.). При ст. Нахабино, М.-Б.-Б. ж. д; п. о. то же. Раб. — 87.

Кирпичный Никольский з-д М. К. Х. С. Никольское, Московского у., Ленинградское шоссе. Раб. — 300. Двиг. — 6, мощн. — 292,5 л. с.

Кирпичный Ново-Иерусалимский з-д М.К.Х. (б. Морозова, Т. М.). Лучнская в., Воскресенского у.; п. о. и ст. Ново-Иерусалимская, М.-Б.-Б. ж. д. Раб. — 100.

Кирпичный з-д Петушинский Орехово-Зуевского Отместхоза. С. Филино, Орехово-Зуевского у.; п. о. и ст. Петушки, М.-Кур. ж. д. Раб.— 20.

Кирпичный з-д Уисполкома (б. Бабаева). Ст. Бутово, М.-Кур. ж. д. Сухановской в., Подольского у., п. о. Подольск. Раб. — 60. Двиг. — внутрен. сгор., мощн. — 15 л. с.

Кирпичный з-д Фряновской Интернациональной шерстопрядильной ф-ки Камвольного Треста. С. Фряново, Аксеновской в., Богородского у.; ст. Щелково, Сев. ж. д. Раб. — 20.

Кирпичный Черемухинский з-д «Моссиликата». С. Черемушки, Ленинской в., Московского у. Раб. — 200. Двиг. — 1.

Стекольная ф-ка «Мосстеклофарфортреста». Г. Москва, Стрелецкий пер., 4. Посуда из стекла и фарфора. Раб. — 75.

Стекольный Солнечногорский з-д № 2 «Мосстеклофарфортреста». С. Подсолнечное, Солнечногорской в.; п. о. и ст. Подсолнечная, Окт. ж. д. Раб. — 328. Двиг. — 1 электромот., 1 пар., мощн. — до 50 л. с.

Стекольный Сергиевский з-д «Мосстеклофарфортреста» (б. Бромлей). Посел. Дорохово, Можайского у.; п. о и ст. Дорохово М.-Б.-Б. ж. д. Аптекарская посуда. Раб. — 400.

Стекольный з-д «Стеклофарфортреста» (б. Военведа). Мишеронский Завод, Ленинской в., Орехово-Зуевского у.; ст. Кривандино, М.-Каз. ж. д. Раб. — 500.

Стекольный з-д им. Законова, «Стеклофарфортреста» (б. бр. Орловых Н. В., М. В. и Л. В.). Г. Клин, Крестьянская ул. Раб. — 458.

Фарфоровый з-д «Изолятор» Электротреста (б. Чеколовой, Е. М.). Г. Москва, Ленинградское шоссе, 64. Электрические принадлежности. Раб. — 259. Двиг. — 1 электромот.

Фарфоровый Кузяевский з-д «Стеклофарфортреста» (б. Малюхина). С. Кузяево, Карловской в., Богородского у. Раб. — 341. Двиг. — 1 пар.

Фарфоровый Дулевский з-д им. «Правды» «Фарфортреста» (б. Кузнецова, М. С.). С. Дулево, Кудыкинской в., Орехово-Зуевского у.; ст. Дулево, М.-Каз. ж. д. Раб. — 3.000.

Фосфоритный рудник Северного Химического Треста. П. о. и ст. Хорлово, М.-Каз. ж. д., Егорьевского у. Раб. — 142. Двиг. — пар.

Хрустальный з-д. Г. Москва, Панская ул., 34. Флаконы и банки. Раб. — 600. Двиг. — 11 электромот., мощн. — 57 л. с.

Цементный Подольский з-д (б. Моск. Акц. О-ва). Г. Подольск. Раб. — 175. Двиг. — электромот.

Цементный з-д «Цемтреста» ВСНХ (б. Серикова). С. и п. о. Колыберево, Коломенского у.; ст. Москворецкая. Раб. — 1 200.

Штамповальный з-д «Изолятор». Д. Н.-Харитоново, Гжельской вол.; ст. Гжель, М.-Каз. ж. д. Мелкий электротехнический фарфор. Раб. — 110. Двиг. — 1 внутр. сгор., мощн.— 20 л. с.

Кооперативные.

Бута и камня добыча Лыткаренской Кооперативной Артели. С. Лыткарено, Московского у. Раб. — 62.

Зеркальное пр-ство Кооперативной артели «Зеркало». Г. Москва, Цветной бул., 25 Раб. — 9.

Зеркальное пр-ство Трудовой артели «Стекло-Зеркало». Г. Москва, Рождественский бул., 1. Раб. — 8.

Зеркальная мастерская 1-го Производственного Кооператива (б. Сельского, Е. К.). Г. Москва, Покрашевский пер., 2/36. Раб.— 12. Двиг. — 1 пар., мощн. — 3 - 5 л. с.

Кирпичный з-д Жилищно-строительного Т-ва Учпрофсожа № 1 М.-Б.-Б. ж. д. Воскресенский у.; ст. Ново-Иерусалимск, М.-Б.-Б. ж. д.; п. о. Воскресенск. Раб. — 100.

Кирпичный з-д Кудиновской Кустарно-кооперативной Трудовой Артели. С. Кудиново, Васильевской в., Богородского у. Раб. — 89.

Кирпичный з-д «Кибиревский Красный Кирпич» Трудовой Кооперативной Артели. С. Кибирево, Орехово-Зуевского у.; п. о. и ст. Петушки, М.-Кур. ж. д. Раб. — 20

ПРОИЗВОДСТВО
сусального червонного листового золота
двойника, серебра и алюминия
1-й Моск. Арт. „СУСАЛЬЩИКОВ".
Сущ. с 1912 г.
МОСКВА, Каретно-Садовая, д. 24, кв. 11.
606

Кирпичный з-д «Петушинский Кирпичник» Кооперативно-Трудовой Артели. С. Петушки, Орехово-Зуевского у.; ст. Петушки, М.-Кур. ж. д. Раб. — 80. Двиг.—1, мощн. — 15 л. с.

Кирпичный з-д «Торгсвоса» Совета Слепых. П. о. и ст. Белые Столбы, Ряз.-Ур. ж. д. Раб. — 150.

Мрамора и гранита обработка Кооперативного Т-ва. Г. Москва, Серебрянический пер., 7.

Промысл. Кооперат. Труд. Артель Т-во
„МРАМОРЩИК"
Москва, Яузский мост, Серебрянический пер., 7
Телеф. Предс. Пр-ния 2-34-09.
Обработка мрамора и гранита.
539

Песка и гравия добыча Трудовой Артели Горняков. С. Лукьяново, Липецкой в; ст. Ока, М.-Кур. ж. д.; п. о. Серпухов. Раб.— 30.

Стекла технического обработка Трудовой Артели «Техническое Стекло». Г. Москва, Ащеулов пер., 5. Раб. — 8.

Стекла и зеркал пр-ство. Мастерская «Стеклоартели». Г. Москва, Оружейный пер., 3. Раб. — 15.

Стеклодувное пр-ство 1-й Трудовой Артели. С. Некрасино, Круговской в., Клинского у.; ст. Высоково, Окт. ж. д. Аптекарская посуда, бусы и др. изделия. Раб. — 40.

Стеклодувное пр-ство Валовниковской Трудовой Артели. С. Валовниково, Круговской в., Клинского у.; ст. Высоково, Окт. ж. д.; п. о. Круговское. Раб. — 26.

Шлифовка и подводка стекла Промысловой Трудовой Кооперативной Артели. Г. Москва, 3-я Тверская-Ямская, 74. Раб. — 9.

Частные.

Алмазно-гранильная мастерская Орлова В. М. (б. его же). Г. Москва, Рождественка, 10. Раб.—7. Двиг. —4 электромот., мощн.— 2 л. с.

Кирпичный з-д Брука З. Х. (б. Новикова и Шмидта). С. Черемушки, Ленинской в., Московского у. Раб. — 200.

Кирпичный з-д Кириллова Н. В. (б. 1-й Воронцовский). С. Воронцово, Ленинской в., Московского у., Раб. — 30.

СТЕКЛО ТЕХНИЧЕСКОЕ
водомерное, для масленок, клингера; автомобильное, шлифовка и подводка зеркал.
Н. И. КУРОЧКИН
КОНТОРА ЗАВОДА:
Москва, Яузская, № 5/2, телеф. 4-72-14.
886

Минерально-дробильное пр-ство Богатова Я. А. Г. Москва, Крутояцкий пер., 2. Наждак и кремень. Раб. — 9. Двиг. — 1 электромот., мощн. 28 л. с.

Фарфоровая мастерская Чибисова М. Н. Д. Бахтеево, Бежицкой в., Бронницкого у. Мелкие технические изделия. Раб. — 29. Двиг. — 1 пар.

Цементный з-д Курдюмова Н. Я. (б. его же). Г. Подольск. Раб. — 18. Двиг. — внутр. сгор.

НИЖЕГОРОДСКАЯ ГУБ.

Государственные.

Алебастро-гипсовый з-д Нижгубсиликата (б. Кошеварова А. И.). П. о. и ст. Растяпино, М.-Кур. ж. д. Раб. — 150. Двиг. — 1 пар.,, 1 внутр. сгор., мощн. — 65 л. с.

Кирпичный з-д № 2 Нижгубсовнархоза. С. Высокое, Нижегородского у.

Кирпичный з-д № 3 Нижгубсовнархоза (б. Теребина И. И.). С. Вариха, Сормовского р. Раб. — 90.

Стекольный з-д Нижгубстеклотреста. С. Рылово, Балахнинского р. Прист. и п. о. Балахна. Раб. — 190.

Стекольный з-д Стеклотреста. С. Конево, Балахнинского р. Прист. Балахна. Раб. — 175.

Стекольный з-д им. Степана Разина, Нижгубсовнархоза. Близ С. Шандровки, Луколиговского у.; п. о. Луколигов. Раб. — 480.

Кооперативные.

Брусочное пр-ство Дубского С.-Х. Т-ва «Самородок». С. Дубское, Арзамасского у. Раб. — 180.

Брусочное пр-ство Полянской Промысловой Артели «Свобода». С. Поляна, П-Перевозовской в., Арзамасского у. Косные бруски. Раб. — 100.

Кирпичный з-д Коноплянского С.-Х. Кооперативного Т-ва «Передовик». Г. Лысково, Лысковского у.; прист. Исады. Раб. — 30.

Кирпичный з-д Кулебакинского С.-Х. Кооперативного Т-ва. С. и п. о. Кулебаки, Выксунского у. Раб. — 19.

Частные.

Кирпичный з-д Сафонова К. И. Ст. Горбатовка, М.-Кур. ж. д. Растяпинского р. Раб. — 12.

НОВГОРОДСКАЯ ГУБ.

Государственные.

Глины огнеупорной добыча «Борглина». Г. Боровичи. Раб. — 50.

Глины огнеупорной добыча, рудники «Артема», Боркомбината (б. Вахтера). Г. Боровичи. Раб. — 280.

Глины огнеупорной добыча, рудник № 6 «Большевик», Боркомбината (б. Вахтера и К^0). С. Устье, Боровичского у.; п. о. и ст. Боровичи, Окт. ж. д. Раб.—100. Двиг.— 1 пар., мощн. — 500 л. с.

Известковый Угловский з-д (б. Машкина А. П.). П. о. и ст. Угловка, Окт. ж. д. Раб.— 50.

Керамиковых огнеупорных изделий пр-ство, з-д Боркомбината. Г. Боровичи. Раб. — 2 000. Двиг. — 8 пар., 1 внутр. сгор., 1 газоген., мощн. — 1 325 л. с.

Кирпично - известковый з-д Новгородский Треста (б. Епархиального ведомства). С. Архиерейская Мыза, Троицкой в.; п. о. и ст. Новгород, С.-Зап. ж. д. Раб. — 40.

Кирпичный з-д № 7 Боркомбината (б. Шатца и К^0). С. Вельня, Боровичского у.; п. о. и ст. Боровичи, Окт. ж. д. Огнеупорный кирпич и канализационные трубы. Раб. — 120. Двиг. — 1 пар., мощн. — 600 л. с.

Кирпичный з-д № 1 Кирпично-черепичного Треста. С. Рябово, Новгородского у.; п. о. Любань; ст. Рябово, Окт. ж. д. Раб. — 30. Двиг. — 3 пар., мощн. — 184 л. с.

Кирпичный М.-Вишерский з-д (б. Кузнецова Т. Я.). Г. М. Вишера. Раб. — до 100. Двиг. — 1 пар.

Кирпичный з-д Окуловских п./б. ф-к Центробумтреста (б. т-ва Окуловских п./б. ф-к). С. Парахино, М.-Вишерского у.; п. о. Окуловка; ст. Поддубье, Окт. ж. д.

Стекольный Б.-Вишерский з-д Госстеклотреста (б. бр. Курженковых). Посел. Б. Вишера; ст. Б. Вишера, Окт. ж. д. Раб. — до 500.

Стекольный Березайский з-д им. Луначарского (б. Литка и Гислинга). Посел. Березайка, Березайской вол., Валдайского у.; п. о. и ст. Березайка, Окт. ж. д. Бутылки. Раб. — 270. Двиг. — 1 пар., мощн. —13 л. с.

Стекольный М.-Вишерский з-д (б. бр. Курженковых). Г. М. Вишера. Раб. — до 500.

Стекольный з-д «Труд» Стеклотреста (б. Рябушинского). Близ ст. Баталино, Окт. ж. д.; п. о. Фирово. Оконное стекло. Раб. — 217. Двиг. — 1 пар., мощн. — 22 л. с.

Стекольный Чудовский з-д «Восстание» Стеклотреста (б. Кузнецова, И. Е.). Посел. Чудово, Новгородского у.; п. о. и ст. Чудово, Окт. ж. д. Посуда. Раб.—954. Двиг.— 2 пар., мощн. — 170 л. с.

Фарфоро - фаянсовая Грузинская ф-ка «Красный Фарфорист» Фарфорфаянстреста (б. Кузнецова, И. Е.). С. Грузино, Чудовской в.; п. о. Грузинское; ст. Чудово, Окт. ж. д. Посуда. Раб. — 1 030. Двиг. — 5 пар., мощн. — 268 л. с.

Кооперативные.

Глины огнеупорной добыча Усельсоюза С.-Х. Т-ва «Труд Крестьянина». С. Устье, Боровичского у.; п. о. и ст. Боровичи, Окт. ж. д. Раб. — 30.

Известковый промысел Марьинского Кустарного С.-Х. Т-ва. С. Марьинское, Опеченской в.; п. о. и ст. Боровичи, Окт. ж. д. Раб. — 20.

Известковый промысел Б.-Крестовского Кустарного С.-Х. Т-ва. Село Б.-Крестовая; п. о. и ст. Боровичи, Окт. ж. д. Раб. — 50.

Кирпичный з-д Перетновской Лесной Трудартели М.-Вишерского Кустпромсельхозсоюза. Д. Савино, М.-Вишерского у.; п. о. и ст. Окуловка, Окт. ж. д. Раб. — 6.

Кирпично-известковый з-д Объединения Кирпично-Известковых з-дов. Г. Боровичи. Раб. — 15.

Фарфоро-фаянсовая Волховская ф-ка им. III Коминтерна, Фарфорфаянстреста (б. Кузнецова, И. Е.); ст. Волхово, Окт. ж. д.; п. о. Грузинское. Посуда. Раб. — 1 661. Двиг. — 2 пар., мощн. — 170 л. с.

Фарфоро - фаянсовая Бронницкая ф - на «Пролетарий» Губфарфора (б. Кузнецова, И. Е.). Посел. Кузнецовский; п. о. и прист. Бронницы. Посуда. Раб. — свыше 1 000. Двиг. — 3 пар., 1 электром., мощн.— 193 л. с.

Черепичный Колмовский з-д Кирпично-Черепичного Треста (б. Губернской Земуправы). Г. Новгород, ул. К. Либкнехта, 2. Раб. — 25.

Частные.

Гончарный завод Левина И. Я. (б. его-же). Г. Боровичи, ул. Равенства, 59. Глиняная посуда. Раб. — 18.

Стекольный з-д Т-ва Нечаев, Степанов и К^0 (б. Нечаева). С. Мст. Мост, М.-Вишерского у. Раб. — до 200. Двиг. — 1 пар.

ОРЛОВСКАЯ ГУБ.

Государственные.

Известковый з-д Промкомбината (б. Сазонова). Г. Елец, близ ст. Елец-Главн. С.-Вяз. ж. д. Раб. — 30.

ОРЕНБУРГСКАЯ ГУБ.

Государственные.

Известково-магнезитовый з-д № 3 «Губсиликата» (б. кирпичный з-д Мошкова). Г. Оренбург, за полотн. ж. д.

Кирпичный з-д № 1 «Губсиликата» (б. Шефера, Шенделя, Беккера и К^0). Г. Оренбург, за полотн. ж. д. Раб. — 22. Двиг. — 1 пар., мощн. — 75 л. с.

Кирпичный з-д № 2 «Губсиликата» (б. Зало, Рукавишникова и К^0). Г. Оренбург, за полотн. ж. д. Раб. — 55. Двиг. — 3 внутр. сгор., мощн. — 81 л. с.

ПЕНЗЕНСКАЯ ГУБ.

Государственные.

Стекольный з-д № 2 Губсовнархоза (б. Буркина). Село В.-Шкафт, Городищенского у.; ст. Лунино, М.-Каз. ж. д. Раб. — 210. Двиг. — 1 пар., мощн. — 16 л. с.

Стекольный з-д «Красный Гигант» Губсовнархоза (б. Никольско - Бахметьевский Хрустальный з-д Оболенского А. Б.). С. и п. о. Никольско-Пестровь, Городищенского у.; ст. Ночка, М.-Каз. ж. д. Раб.—1 262. Двиг— 6 пар., мощн. — 539 л. с.

ПСКОВСКАЯ ГУБ.

Государственные.

Кирпичный з-д «Красный Кирпичник» Псковского Губотместхоза (б. Викенгейзера). Д. Череха; прист. Череха. Раб.— 60.

Кирпичное пр-ство Отместхоза Великолуцкого Уисполкома. С. Сатово; п. о. и ст. Великие-Луки, М.-Б.-Б. ж. д. Раб. — 121. Двиг. — мощн. —8 л. с.

Стекольный з-д «Красный Луч» ГСНХ (б. Викенгейзера). С. Лезавичи, Бежаницкой в.; п. о. Бежаницы; ст. Сущево, С.-Зап. ж. д. Раб. — 411. Двиг. — 1 пар., мощн. — 16 л. с.

РЯЗАНСКАЯ ГУБ.

Государственные.

Кирпично-известковый з-д ф-ки «Красный Восток». Г. Зарайск, Зарайского у. Раб. — 60.

Стекольный з-д им. Володарского, Гусь-хрустального Комбината (б. Курловский Стекольный з-д Нечаева-Мальцева). П. о. и ст. Курлово, М.-Кур. ж. д. Раб. — 774. Двиг. —12 пар., мощн. — 244 л. с.

Стекольный з-д Гусевского Комбината, им. т. Зудова. Зав. Великодворье, Рязанского у.; ст. Великодворье, М.-Каз. ж. д.; п. о. Тума, Раб.—1 000. Двиг.—4 пар., мощн.—112 л. с.

Цементный з-д им. Сапронова, Цемтреста (б. Данкина Я. И. и К^0). С. Ерино, Скопинского у.; п. о. и ст. Михайлов, Р.-У. ж. д. Раб. — 1 339. Двиг. — 2 турб.

Кооперативные.

Известковый з-д Артели Инвалидов «Смычка». С. и п. о. Лесное Клюбеево, Сасовского у., ст. Н.-Мальцево, М.-Каз. ж. д. Раб. — 7.

Кирпичный з-д Артели Инвалидов «Смычка». С. и п. о. Лесное-Клюбеево, Сасовского у.; ст. Н.-Мальцево, М.-Каз. ж. д. Раб. — 7.

САРАТОВСКАЯ ГУБ.

Государственные.

Кирпичный з-д Петровского Комбината Уисполкома. Г. Петровск. Раб. — 15.

Кирпичный з-д № 2 — 3 Промкомбината Губсовнархоза. Г. Саратов. уг. Садовой и Пугачевской ул. Раб. — 18. Двиг. — 3, мощн. — 89 л. с.

Меломольный з-д № 1 Вольского Комбината (б. Слепцова М. С.). Г. Хвалынск, Вольского у., Красноармейская ул. Раб. — 8 —12. Двиг. — 1 вод. 1 внутрен. сгор., мощн.— 30 л. с.

Мелоизвестковая разработка Кузнецкого Комбината Саратовского Губсовнархоза. С. Барановка, Кузнецкого у.; п. о. и ст. Ключики, С.-Вяз. ж. д.

Цементный з-д № 2 «Красный Октябрь» Цемтреста (б. Зейферта Д. Б). Г. Вольск, Вольского у., Рыбнинская дорога. Раб. — 903. Двиг. — 5 диз., мощн. — 3 046 л. с.

Черепично-шиферный з-д Цемтреста (б. Акц. о-ва Портланд-цемент). Г. Вольск, Вольского у., близ Глухова озера. Раб. — 126. Двиг. — 2 диз., 1 пар. турб., 1 пар., мощн. — 3 960 л. с.

СЕВ.-ДВИНСКАЯ ГУБ.

Кооперативные.

Известковый з-д Городецкой Артели. Д. Городок, Стреленского сельсовета, В.-Устюжского р.; п. о. В.-Устюг. Раб. — 28.

Кирпичный з-д В. Доровской Трудовой Земледельческой Артели. С. Семенцево, В.-Ентальского сельсовета, Енанского р. Ст. Пинюг, Перм ж. д. Раб. — 15.

Кирпичный и паточный з-д «Объединение» Кооперативной Артели. С. Жаровиха, Еновинского сельсовета, К. Городецкого р.; прист. В.-Устюг: п. о. К. Городецк. Раб.—50.

СМОЛЕНСКАЯ ГУБ.

Государственные.

Известковый з-д «Овсянин» Вяземского Уисполкома. Посел. и п. о. Издешково, Вяземского у. Раб. — 21.

Керамический з-д им. Октябрьской Революции, «Смолпромторга». Г. Смоленск, Тюремный пер., 5. Керамические изделия. Раб. — 55. Двиг. — 1 электромот., мощн. — 26 л. с.

Кирпичный з-д Треста «Смолпромторг». Г. Смоленск, Рославльское шоссе. Раб.—65. Двиг. — 1 пар., мощн. — 40 л. с.

Кирпичный з-д Треста «Смолпромторг». Г. Сычевка. Раб. — 15.

Кирпичный з-д Ярцевской прядильно-ткацкой ф-ки. Д. Хатыни, Ярцевской в., Ярцевского у. Раб. — 17. Двиг. — 1 пар., мощн. — 15 л. с.

Стекольный Воргинский Государственный з-д. Д. Ворга, Костыревской в., Рославльского у. Оконное полубелое стекло. Раб. — 287. Двиг. — 1 пар., мощн. — 17 л. с.

Стекольный Новодеребужский Государственный з-д. С. Новодеребуж, Рославльского у.; ст. Стодолище, М.-Б.-Б. ж. д. Посуда. Раб. — 334. Двиг. — 2 пар., мощн.—49 л. с.

ТАМБОВСКАЯ ГУБ.

Государственные.

Кирпичный з-д Тамбовского Порохового з-да Главвоенпрома. С. Пороховой Завод. Тамбовского у. Раб. — 295. Двиг. — 1 пар., мощн. — 120 л. с.

Кооперативные.

Стекольный з-д Артели Безработных. За рекой Цной, Моршанского у. Раб. — 96.

ТВЕРСКАЯ ГУБ.

Государственные.

Известковый з-д Тверского Хлопчатобумажного Треста. Г. Тверь, на берегу р. Волги. Раб. — 11.

Кирпичный з-д № 1 Отместхоза. С. Перемерки, Тверского у. Раб. — 112.

Кирпичный з-д Тверского Хлопчатобумажного Треста. С. Рябеево, Тверского у.

Кирпичный з-д Тверского Хлопчатобумажного Треста. С. Синебрюхово, Тверского у.

Стекольный з-д № 1 Тверского Отместхоза. С. Калашниково, Новоторжского у. Аптекарская посуда. Раб. — 480.

Стекольный з-д Тверского Совнархоза. Посел. Чириково, Кимрского у. Аптекарская посуда. Раб. — 284. Двиг. — 1 вод., мощн.— 24 л. с.

Стекольный з-д «Стеклофарфортреста». Верхневолоцкий у.; ст. Академическая. Окт. ж. д. Раб. — 180.

Стекольный з-д «Великий Октябрь» № 6 ГОМЗЫ. Близ с. Эскино, Вышневолоцкого у.; ст. Фирово, Окт. ж. д.; п. о. Покровское. Раб. — 166. Двиг.—1 пар., мощн.—181 л. с.

Стекольный з-д «Красный Май» «Стеклофарфортреста». С. Ключино, Верхневолоцкой в.; ст. Леонтьево, Окт. ж. д. Раб. — 843. Двиг. — 1 пар., 1 тур., мощн.—180 л. с.

Стекольный з-д «Красное Знамя» Отместхоза. Близ с. Лукина, Спировской в.; ст. Спирово, Окт. ж. д. Раб. — 154.

Стекольный з-д «9-го Января» Отместхоза. Г. В.-Волочок, Солдатская слоб. Раб. — 175.

Стекольный з-д Отместхоза. С. Яконово, Вышневолоцкого у. Раб. — 380. Двиг. — 1 пар., мощн. — 17 л. с.

Фарфоро-фаянсовая ф-ка им. Калинина, М. И., «Фарфортреста». С. Кузнецово, Кимрского у. Раб. — 1901. Двиг. — 3 пар., мощн. — 833 л. с.

Кооперативные.

Известковый з-д «Трудовая Копейка» Сельскосоюза. С. Пороги, Весьегонского у. Раб. — 56.

ТУЛЬСКАЯ ГУБ.

Государственные.

Керамический з-д Москвугля (б. Кирпичный з-д). Д. Колпина, Тульского у.; ст. Щекино, М.-Кур. ж. д.; п. о. Ясенки. Раб.— 230. Двиг. — 1 пар., мощн. — 38 л. с.

Частные.

Камнеразработка Колмановича, Я. И. С. Яшевка и Казначеево, Алексинского у.; п. о. и ст. Рюриково, С.-Вяз. ж. д.

УЛЬЯНОВСКАЯ ГУБ.

Государственные.

Мелоразмольный з-д Отместхоза (б. Сунцева, И. Д.). С. Климовка, Ульяновского у.; прист. и п. о. Новодевичье.

Цементный з-д «Цемтреста» (б. Симбирского Губернского Земства). Г. Урочище, Ульяновского у.; прист. и п. о. Сетилей,

Частные.

Мелоразмольный з-д Полякова, Н. Г. С. Сетилей, Ульяновского у., набережная р. Волги; прист. и п. о. Сетилей. Раб. — 12. Двиг. — 1 внутр. сгор., мощн. — 16 л. с.

ЧЕРЕПОВЕЦКАЯ ГУБ.

Государственные.

Стекольный з-д им. Сазонова, Губпромторга. Ст. Евдокимовское, Сев. ж. д. Бутылки. Раб. — до 500.

Стекольный Смердомльский з-д Губпромторга. Ст. Ефимовская, Сев. ж. д; п. о. Смердомля.

Кооперативные.

Известковый з-д Волховской Артели. Д. Васильевка, Кирилловского у.; ст. Горицы, Сев. ж. д.; п. о. Кириллов. Раб. — 35.

Известковый з - д Самойловской Трудовой Артели. С. Самойлово, Тихвинского у.; п. о. и ст. Чудцы, Сев. ж. д. Раб. — до 60.

Кирпичный з-д Совхоза Цвылево (б. Цвылева, С. А.). С. Цвылево, Тихвинского у.; ст. Черенково, Сев. ж. д.; п. о. Липная Горка.

ЯРОСЛАВСКАЯ ГУБ.

Государственные.

Гончарно-алебастровый з-д № 2 «Красный Октябрь» Ярославского Губкоммунотдела. Г. Коровники, Волжская набережная, 89; прист. Ярославль-ветка. Кирпич, плитки и алебастр. Раб. — 17.

Кирпичный з-д «Интернационал» Яргубсовнархоза. Д. Кремлево, Октябрьской вол.; п. о. и ст. Рыбинск, Сев. ж. д. Раб. — 143. Двиг. — 1, мощн. — 35 л. с.

Кирпичный з-д Яргубсовнархоза. С. Рыково, Ленинской вол.; п. о. и ст. Рыбинск, Сев. ж. д. Раб. — 7 Двиг. — 2, мощн. — 51 л. с.

Кирпичный з-д Яргубсовнархоза. П. о. и ст. Шестихино, С.-Зап. ж. д. Раб. — 79.

УРАЛЬСКАЯ ОБЛ.

ВЕРХНЕ-КАМСКИЙ ОКР.

Государственные.

Алмаза добыча (бурение) Уралгосконторы. Г. Кизел.

Известковый з-д В.-Вильвенский карьер Березняковского Содового Промкомбината Треста Северохима (б. Лобимова, Сольвэ и К°). Село В.-Вильва.

Кирпичный з-д Кизеловского Каменноугольного Треста (б. Абамелик-Лазарева). Г. Кизел. Раб. — 48. Двиг. — 1 электромот., мощн. — 40 л. с.

Кирпичный з-д Майкорского заводоуправления (б. П. П. Демидова). С. и п. о. Завод Майкор. Раб. — 59.

Кирпичный з-д треста Пермсоль. С. Ленва, Ленвенского р.; прист. Усольская; п. о. Усолье. Раб. — 14.

Кооперативные.

Кирпичный з-д 1-й Александровской Кооперативной Артели «Огнеупор» (б. Абамелик-Лазарева). Завод Александровск, Кизеловского р.; ст. Копи, Перм. ж. д. Раб. — 32. Двиг. — 1 вод., мощн. — 16 л. с.

Кирпичный з-д Усть-Игумского С.-Х. Кредитного Т-ва (б. Голицына). С. Уст.-Игум, Кизеловского р. Раб. — 70. Двиг. — 1 вод., 1 пар., 2 электромот., мощн. — 77 л. с.

ЗЛАТОУСТОВСКИЙ ОКР.

Государственные.

Жерновая ф-ка Златоустовского Промкомбината (б. Лазарева). С. Новая Пристань; п. о. и ст. Сулея, С.-З. ж. д. Раб. — 59. Двиг. — 1 вод., мощн. — 15 л. с.

Кирпичный Кусинский з-д Южно-Уральского Горнозаводского Треста (б. казенный з-д). Кусинский Завод; п. о. и ст. Кусинский Завод, Перм. ж. д.

Кирпичный з-д 36 Саткинского Райисполкома (б. Щепкина). Г. Сатка, ул. Палениха. Раб. — 40. Двиг. — 1 электромот., мощн. — 30 л. с.

Магнезитное пр-ство Треста «Магнезит» (б. Акц. О-ва «Магнезит»). Г. Сатка, ул. Ленина. Каустический магнезит, огнеупорный кирпич и металлургический магнезит. Раб. — 981. Двиг.—1 пар., мощн.—415 л. с.

Магнезитное пр-ство. З-д Южно-Уральского Горнозаводского Треста (б. казенный з-д). Г. Златоуст. Огнеупорный кирпич и наждачные круги. Раб. — 353. Двиг. — 12 электромот., мощн. — 356,5 л. с.

Цементный з-д Катав-Ивановского Комбината Южно - Уральского Горнозаводского Треста. (Смотри Горную и Горнозаводскую промышлен.).

Кооперативные.

Кирпичный Чебаркульский з-д Комитета Взаимопомощи. С. Чебаркуль, Миасского р.; п. о. Миасс; ст. Чебаркуль, С-Зл. ж. д. Раб. — 30.

Кирпичный з-д Миасского С.-Х. Кредитного Т-ва. Г. Миасс. Раб. — 38.

Кирпичный з-д Саткинского Районного Крестьянского Комитета Общественной Взаимопомощи. С. Бердяуш; п. о. и ст. Бердяуш, С.-Зл. ж. д. Раб. — 22.

КУНГУРСКИЙ ОКР.

Государственные.

Алебастровый з-д Кунгурского Промторга Кунгурского р. П. о. Кунгур; ст. Ергель, Перм. ж. д. Раб. — 12. Двиг. — 1 внутр. сгор., мощн. — 8 л. с.

Алебастровый з-д Кунгурского Промторга. Д. Беркутово, Кунгурского р.; п. о. и ст. Кунгур, Перм. ж. д. Раб. — 12. Двиг. — 1 внутр. сгор., мощн. — 8 л. с.

Алебастровый з-д Отдела Подсобных Хозяйственных Предприятий Перм. ж. д. П. о. и ст. Кунгур, Перм. ж. д. Раб.—40. Двиг.— 1 внутр. сгор., мощн. — 8 л. с.

Алебастровый з-д Отдела Подсобных Хозяйственных Предприятий Перм. ж .д. (б. Азовского, А. А.). Кунгурский р.; п. о. Кунгур; ст. Разъезд 56-й версты, Перм. ж. д. Раб. — 20. Двиг. — 1 внутр. сгор, мощн. — 8 л. с.

Стекольный з-д Башпрома (б. Натальинский з-д). Натальинский Завод Ювинского сельсовета; п. о. и ст. Красноуфимск, М.-Каз. ж. д. Раб. — 220.

Стекольный Сарсинский з-д Кунгурского Промкомбината. Завод Сарс, Богородского сельсовета; п. о. Чад и Богородск; ст. Чад, М.-Каз. ж. д. Раб.—245. Двиг.—1, мощн.—16,5 л. с.

Кооперативные.

Гипсовое пр-ство Заиренского С.-Х. Т-ва. Кунгурский р.; п. о. и ст. Кунгур. Перм. ж. д. Раб. — 2.

Каменно-резное пр-ство Каменно-резной Ключевской Артели. С. 2-ые Ключики; п. о. Орда; ст. Кунгур, Перм. ж. д. Изделия из селенита и серого камня. Раб. — 32.

Каменно-резное пр-ство Федоровской Каменно-резной Артели. С. Федоровка; п. о. Орда; ст. Кунгур, Перм. ж. д. Раб. — 18

КУРГАНСКИЙ ОКР.

Кооперативные.

Стекольный з-д Чимеевской Трудовой Артели (б. Бутакова). С. Чимеево, Чимеевского р.; п. о. и ст. Курган, Омск. ж. д. Раб.—90.

ПЕРМСКИЙ ОКР.

Государственные.

Глины и бутового камня добыча Чусовского района Пермского Треста. Г. Пермь; ст. Чусовская, Перм. ж. д. Раб. — 23.

Песка формовочного добыча. Петропавловский рудник Пермского Треста. Перм. у., Архангело-Пашинская вол.; ст. Пашня, Перм. ж. д.

СВЕРДЛОВСКИЙ ОКР.

Государственные.

Алмаза добыча (бурение) Уральской Областной Горнотехнической к-ры. Раб—15. Двиг. — 1 элекромот. ,

Алмаза добыча (бурение) Уральской Областной Горнотехнической к-ры. Белоярский р. Раб. — 18.

Гранильная ф-ка «Русские Самоцветы» (б. Уралплатина). Г. Свердловск, ул. Ленина, 30. Гранение цветных камней. Раб. — 70. Двиг. — 1 электромот.

Жерновов искусственных выработка. Ф-ка «Уральский Алмаз» Свердловского Промкомбината. Г. Свердловск, близ ст. Уктус. Раб. — 25. Двиг. — 1 внутр. сгор., мощн. — 17 л. с.

Кирпичный з-д Билибеевского заводоуправления «Гормета». Г. Свердловск, Билибеевский Завод; п. о. Уральский Завод; ст. Билибеевская, Перм. ж. д. Раб. — 23. Двиг. — 1 пар., мощн. — 20 л. с.

Кирпичный з-д П.-Уральского заводоуправления «Гормета». С. и п. о. П.- Уральский Завод; ст. Хромпеск, Перм. ж. д. Раб. — 48. Двиг. — 1 пар., мощн. — 25 л. с.

Кирпичный з-д Свердловского Промкомбината. По Московск. гракту в 2 верст. от гор.; п. о. и ст. Свердловск 1-й, Перм. ж. д. Раб. — 95. Двиг. — 1 пар., мощн — 40 л. с.

Кирпичный з-д № 1 Уралметстроя. Г. Свердловск, Выгон; ст. Шарташ, Перм. ж. д. Раб. — 54.

Кирпичный з-д № 1 Уралпромкомбината. Г. Свердловск. Двиг. — 1 пар., мощн. — 65 л. с.

Стекольный Воздвиженский з-д Свердловского Окротместхоза. С. Воздвиженка; п. о. Воздвиженское; ст. Маук, Омск. ж. д. Раб.— 287. Двиг. — 1 пар., мощн. — 8 л. с.

Кооперативные.

Известковый з-д Покровской Кустарно-промышленной Кооперативной Артели «Известковая» (б. Гусева). С. Покровское; п. о. и ст. Егоршино, Перм. ж. д. Раб. — 25.

Камне-резное пр-ство Свердловской Кустарно-промысловой Кооперативной Артели «Цветные Камни». Г. Свердловск, ул. Малышева, 56. Раб. — 25.

ТАГИЛЬСКИЙ ОКР.

Государственные.

Азбестовый Красноуральский рудник. С. Красноуральский Рудник; прист. и п. о. Анатольская. Раб. — 500. Двиг. — 1 пар., мощн. — 110 л. с.

Кирпичный з-д Отдела Подсобных Предприятий Перм. ж. д. Г. Тагил. Раб. — 25.

Известкового камня добыча Надеждинского Комбината (б. Богословского Акц. О-ва). С. Богословский Завод; п. о. Богословский Рудник. Раб. — 67.

Частные.

Азбестовый рудник Американской Объединенной Компании. Азбестовый рудник; п. о. и ст. Алапаевск, Перм. ж. д. Раб.—27.

Азбестовый рудник Американской Объединенной Компании (б. Казенного Округа). Азбестовый Рудник; п. о. и ст. Алапаевск, Перм. ж. д. Раб. — 56.

Кирпичный з-д Морозова, В. И. Село Н.-Лялинское; п. о. и ст. Н. Ляля, Перм. ж. д. Раб. — 30.

ТЮМЕНСКИЙ ОКР.

Государственные.

Кирпичный з-д Окрместхоза (б. Буркова). Г. Тюмень, ул. Крестьянского моста. Раб. — 75.

Стекольный Ертарский з-д Промкомбината (б. Поклевского-Козелл). С. Ертарка; п. о. и ст. Юшала, Перм. ж. д. Пр-ство стеклянной посуды, бутылок. Раб. — 272. Двиг. — 1 электромот., мощн. — 4,5 л. с.

Стекольный з-д «Коммунар» ВСНХ. (б. Злокозова). С. З.-Петровское, Ялуторовского р.; п. о. и ст. Ялутор, Омск. ж. д. Раб. — 398. Двиг. — мощн. — 25 л. с.

СЕВ.-КАВ. КРАЙ.

АРМАВИРСКИЙ ОКР.

Государственные.

Стекольный государственный з-д. Г. Армавир, Воронцовская ул., 120.

ДОНЕЦКИЙ ОКР.

Государственные.

Кирпичный з-д (б. Вайсберга). Г. Таганрог.

Цементный з-д № 1 Треста «Донбассиликат». Таганрогский у.; ст. Амвросиевка, Дон. ж. д. Раб. — 103. Двиг. — 3, мощн. — 900 л. с.

Цементный з-д № 2 Треста «Донбассиликат». Таганрогский у.; ст. Амвросиевка, Дон. ж. д. Раб. — 116. Двиг. — 1, мощн. — 220 л. с.

Цементный з-д № 3 Треста «Донбассиликат». Таганрогский у.; ст. Амвросиевка, Дон. ж. д. Раб. — 102. Двиг. — 6, мощн. — 2718 л. с.

КУБАНСКИЙ ОКР.

Государственные.

Кирпично-черепичный з-д № 1 Объединения «Кубчерстрой» (б. Акц. О-ва Кирпично-черепичных з-дов). Г. Краснодар. Раб. — 32. Двиг. — 1, мощн. — 85 л. с.

Кирпично-черепичный з-д № 2 Объединения «Кубчерстрой» (б. Северо-Кавказского Т-ва Кирпичных з-дов). Г. Краснодар. Раб. — 4. Двиг. — 4. (Консерв.).

Кирпично-черепичный з-д № 3 Объединения «Кубчерстрой» (б. Айвазова). Г. Армавир. Раб. — 3. Двиг. — 1, мощн. — 24 л. с.

ТЕРСКИЙ ОКР.

Государственные.

Известково - алебастровый з-д «Якорь» Объединения Государственных Известково-Алебастровых з-доз. Колония Каррас, Горячевского р.; ст. Иноземцево, С.-Кав. ж. д. Раб. — 60. Двиг. — 1 внутр. сгор., мощн. — 20 л. с.

ЧЕРНОМОРСКИЙ ОКР.

Государственные.

Цеметный з-д № 2 «Октябрь» Северо-Кавказского Объединения цемент. и шиферных з-дов «Новороссцемент» (б. Акц. О-во Производ. Портланд.-Цемента «Цепь»). Г. Новороссийск. Портландский цемент.

Цементный з-д № 8 «Победа» Северо-Кавказского Объединения цементных и шиферных з-дов «Новороссцемент».

Цементный з-д № 1 «Пролетарий» Северо-Кавказского Объединения цементных и шиферных з-дов «Новороссцемент» (б. О-ва Черноморского Цементного пр-ства). Г. Новороссийск, Сухумское шоссе. Портландский цемент. Раб. — 1668. Двиг.—1 турб., 9 диз., мощн. — 6000 л. с.

Г. ГРОЗНЫЙ.

Государственные.

Известковый завод. Г. Грозный.

Кирпичный з-д «Геркулес». Г. Грозный. (Аренд.).

Кирпичный з-д «Рекорд и Победа». Г. Грозный. (Аренд.).

Кирпичный з-д «Экспорт». Г. Грозный (Аренд.).

Кирпичный з-д «Якорь». Г. Грозный. (Аренд.).

СЕВЕРНАЯ ОСЕТИЯ АВТ. ОБЛ.

Государственные.

Известковый з-д Белой речки Ингушинского Исполкома. Ст. Владикавказ, Владик. ж. д.

Известковый з-д Конкур, дача Ингушского Исполкома. Ст. Владикавказ, Владик. ж. д.

Известковый з-д б. Рогалевича, Ингушского Исполкома. Ст. Владикавказ, Владик. ж. д.

Известковый з-д на р. Свинухе Ингушского Исполкома. Ст. Владикавказ, Владик. ж. д.

Известковый з-д на Черной речке Ингушского Исполкома. Ст. Владикавказ, Владик. ж. д.

Известковый з-д на Чернореченской даче Ингушского Исполкома. Ст. Владикавказ, Владик. ж. д.

Кирпичный з-д (б. Симонова). Г. Владикавказ. (Аренд.).

Кирпичный з-д «Красный Строитель» (б. Штейнгеля). Г. Владикавказ. Раб. — 39. Двиг. — 3, мощн. — 18 л. с (Аренд.).

ЧЕЧЕНСКАЯ АВТ. ОБЛ.

Государственные.

Кирпично - черепичный з-д «Рекорд» Чечторгпрома. (б. Кандельдиева, С. М.). Г. Грозный, с Восточной стороны за городской бойней. Раб. — 35.

СИБИРСКИЙ КРАЙ.

БАРНАУЛЬСКИЙ ОКР.

Государственные.

Кирпичный з-д Отместхоза. Г. Барнаул, Павновский тракт. Раб. — 48.

БИЙСКИЙ ОКР.

Государственные.

Кирпичный з-д Бийпромкомбината (б. мельница Кашина и Наруск). Г. Бийск. Раб — 70. Двиг. — 1, мощн. — 40 л. с.

Стекольный з-д им. Ленина. С. Акутиха, В.-Исетского р.; п. о. и с. В.-Исетск. Раб. — 428. Двиг. — 2 пар., мощн. — 33 л. с.

КАНСКИЙ ОКР.

Государственные.

Кирпичный Канский з-д. Г. Канск. (Аренд.).

КРАСНОЯРСКИЙ ОКР.

Государственные.

Гончарно-фаянсовый з-д (б. Овчинниковых и Мамонтова). Г. Красноярск, Урицкая ул., 115. Раб. — 35. Двиг. — 3, мощн — 12 л. с. (Аренд.).

Кирпичный з-д (б. Арбузова). Г. Красноярск. (Аренд. Консерв.).

Кирпичный з-д Д. Шестаково, Красноярского у. (Аренд.).

Кирпичный з-д ГСНХ. Д. Юксеево, Красноярского у.

Кирпичный з-д ГСНХ. Г. Красноярск.

Стекольный Знаменский з-д ГСНХ. (б. Первый Сибирский з-д). С. Заледеево, Красноярского у.; ст. Красноярск, Сиб. ж. д. Раб. — 566. Двиг. — 3, мощн. — 135 л. с.

МИНУСИНСКИЙ ОКР.

Государственные.

Жерновов Беллыкское производство С. Беллык; ст. Ужур, Ач. ж. д. (Аренд.).

НОВО-НИКОЛАЕВСКИЙ ОКР.

Государственные.

Известкового камня добыча Губернского Объединения з-дов Губзозвстрома при ГОМХ. Г. Ново-Николаевск. Раб. — 57.

Кирпичный Ново-Николаевский з-д Губзавстроя, по р. Каменке. Г. Ново-Николаевск, Серебрянниковская ул., 42. Раб. — 25.

Кооперативные.

Кирпичный з-д «Сибкрайсоюза». Г. Ново-Николаевск, близ военного городка.

Кирпичный з-д артели «Прогресс». Г. Ново-Николаевск, старые кирпичные сараи. Раб. — 30.

ОМСКИЙ ОКР.

Государственные.

Кирпичный з-д Омгосстройтреста (б. его же). Г. Омск, Слободской выгон. Раб. — 55.

Стекольный з-д «Красный Стекловар» (б. Хохрякова). Посел. Кужерский; п. о. Азьял-Петьяльское; ст. Казань. М.-Каз. ж. д. Посуда. Раб. — 172.

Стекольный з-д «Мариец» (б. Ульяновский з-д Таланцевых). П. о. Хлебниково; ст. Арск, М.-Каз. ж. д. Выработка посуды домашнего обихода и аптечной. Раб. — 145. Двиг. — 1 пар., мощн. — 49 л. с.

Частные.

Кирпичный з-д т-ва «Надежда» (б. то же). Г. Омск, Левый берег. Раб. — 25

РУБЦОВСКИЙ ОКР.

Государственные.

Шлифовальная Колыванская ф-ка Гостреста «Русские Самоцветы». Колыванский Завод, Рубцовского у., Алтайской г. Резка и шлифовка камня, шлифовальные доски для рудильников и проч. изделия. Раб. — 32. Двиг. — 1 вод. турб., мощн. — 80 л. с.

ТОМСКИЙ ОКР.

Государственные.

Известковый з-д Яшкинских Государственных цементно-известковых и кирпичных з-дов (б. 1-го Западно-Сибирского Т-ва Извести и Портланд-Цемента). При ст. Яшкино, Томск. ж. д.; Томский у. Раб. — 6.

Кирпичный Яшкинский з-д (б. Перво-Западного Сибирского Т-ва Извести и Портланд-Цемента). Ст. Яшкино, Томск. ж. д. Раб. — 12. Двиг. — 1 электромот., мощн. — 11 л. с.

Цементный з-д Яшкинских Государственных цементно-известковых и кирпичных з-дов (б. 1-го Западно-Сибирского Т-ва Извести и Портланд-Цемента). При ст. Яшкино, Томск. ж. д.; Томского у. Раб. — 326. Двиг.—3 пар., 30 электромот., мощн.— 1325 л. с.

ИРКУТСКАЯ ГУБ.

Государственные.

Стекольный з-д Отдела Подсобных Предприятий Забайкальской ж. д. Г. Иркутск, ул. Троцкого, 36/23. Раб. — 4.

Стекольный з-д Отдела Подсобных Предприятий Заб. ж. д. Посел. Слюдянка; п. о. и ст. Слюдянка, Заб. ж. д. Оконное стекло и посуда. Раб. — от 186 до 265. Двиг. — 1 пар., мощн. — 12 л. с.

Стекольный з-д Покровский (б. коллектива стеклоделов). С. Тальцы; п. о. и прист. Лиственничное; ст. Михалево, Заб. ж. д. Оконное стекло и посуда. Раб. — 250. Двиг. — 2 пар., мощн. — 20 л. с.

Фарфоровый з-д. Сибфарфора Отместхоза. (б. Перевалова). С. Мишелевка; п. о. Хайтинское; ст. Половина, Заб. ж. д. Раб. — 557. Двиг. — 2 пар., мощн. — 68.

Частные.

Кирпичный з-д Моисеева, Ф. Г. и Токарева, С. А. (б. з-д «Глинофарфорфаянс»). Село М.-Разводная; п. о. и ст. Иркутск, Заб. ж. д. Раб. — 13.

ДАЛЬНЕ-ВОСТОЧНАЯ ОБЛ.

ПРИМОРСКАЯ ГУБ.

Частные.

Стекольный з-д Т-ва Пьянкова М. с бр. Ст. Кипарисово Ус. ж. д.; Никольск-Уссурийского у. Раб. — 170. Двиг. — 3 электром. мощн. — 114 л. с.

АВТОНОМНЫЕ ОБЛАСТИ.

ВОТСКАЯ АВТ. ОБЛ.

Государственные.

Стекольный Воломазский з-д Отместхоза (б. П. Л. Матвеева). С. Воломаз, Селтинского у. Раб. — 368. Двиг. — 1, мощн. — 6 л. с.

Стекольный Сергиевский з-д Отместхоза (б. И. Г. Барского). С. Игра, Дебесского у.; ст. Чепца, Сев. ж. д. Раб. — 35. Двиг. — 1, мощн. — 18 л. с.

СТЕКОЛЬНЫЙ ЗАВОД

„Памятник Тринадцати Борцов"

(б. Знаменский).

Поселок Знаменский, Красноярского уезда, Енисейской губернии.

АДРЕС для писем: Красноярск, Советская, 101.
„ „ телеграмм: Красноярск „Стекло".
Телефоны №№ 1-21 и 1-42.

Текущие Счета: Промбанк и Госбанк.

Вырабатывает:

стекло оконное—полубелое, бутылку всех фасонов, антекарскую и хозяйственную посуду.

По специальному заказу:

литье стекольное разное и всевозможные изделия по чертежам и образцам.

Аккуратное исполнение—хорошее качество.

Цены Продасиликата.

С заказами обращаться в Сибирское Отделение Продасиликата или его представительства.

406

Стекольный з-д «Сюгинский Свет» Бондюшского Объединения (б. Свернева и Шимкова). Станица Сюшинская, Можгинского у.; ст. Сюгинская. М.-Каз. ж. д. Раб. — 271. Двиг. — 2, мощн. — 20 л. с.

Стекольный з-д «Красный Стекловар» (б. Хохряковой). Сотнурская вол., Краснококшайского кант.; ст. Казань, М.-Каз. ж. д. Раб. — 16. Двиг. — 12, мощн. — 16 л. с. (Консерв.).

КАЛМЫЦКАЯ ОБЛ.

Государственные.

Кирпичный з-д Астромторг (б. Кирпичный з-д «Керолик»). Г. Астрахань, Калмыцкий базар; п. о. Калмыцкий базар. Раб. — 150 — 200. Двиг. — 3, мощн. — 171 л. с.

ОБЛАСТЬ КОМИ (ЗЫРЯН).

Государственные.

Кирпичный з-д Отместхоза. М. Яч-Ман, Сысольского у.; п. о. и прист. Устьсысольск. Раб. — до 100.

Кооперативные.

Кирпичное пр-ство Артели «Сей-Гуран». С. Махча-Гаси, Ижено-Печерского у.

МАРИЙСКАЯ ОБЛ.

Государственные.

Стекольный з-д, им. В. И. Ленина, Казанского Треста. (б. Калинина С. К.). Д. Марино, Юринского кант.; п. о. и ст. Марино, М.-Каз. ж. д. Раб. — 180.

Стекольный з-д «Красный Стекловар» Управления Стеклопромышленности Маробласти. (б. Хотрякова). Посел. Кужерский; п. о. Азь, Ял-Петьял; ст. Казань, М.-Каз. ж. д. Раб. — 172.

Стекольный з-д «Мариец» (б. Ульяновский Стеклозавод Таланцевых). Мари-Турекский завод; п. о. Хлебникова; ст. Арск, М.-Каз. ж. д. Посуда домашнего обихода и аптечная. Раб. — 145. Двиг. — 1 пар., мощн. — 49 л. с.

Кооперативные.

Жерновов пр-ство Помошяльского Горного Заделия «Нолькинский камень». Д. Помош-Ял, Юледурского р., Сырнурского кант.; п. о. Сернур; ст. Казань, М.-Каз. ж. д. Раб. — 160.

БАШКИРСКАЯ АССР.

Государственные.

Глины белой огнеупорной добыча Белорецкого Горного Округа. Г. Белорецк, Тамьяно-Катайского кант. Раб. — 15.

Известкового камня добыча Белорецкого Горного Округа. Г. Белорецк, Тамьяно-Катайского кант. Раб. — 15.

Кирпичный з-д Белорецкого Горнозаводского Округа. Г. Белорецк, Тамьяно-Катайского кант. Раб. — 150.

Кирпичный Белорецкий з-д Горнозаводского Округа (б. Акц. О-ва Белорецких железоделательных з-дов Пашковых). Г. Белорецк. Тамьяно-Катайского кант. Раб. — 116.

Стекольный Зиновьевский з-д Башпрома. (б. Антониновской и Арешкова). Байкинской вол., Бирского кант.; п. о. Байки; ст. Сумля, С.-Зл. ж. д. Раб. — 234. Двиг. — 1 пар., мощн. — 18 л. с.

Стекольный Красноусольский з-д Башпрома (б. н-ков Пашкова). С. и п. о. Красноусольское; ст. Уфа, С.-Зл. ж. д., прист. Табынск. Раб. — 932. Двиг. — 1 пар., 1 труб., мощн. — 150 л. с.

Кооперативные.

Точил пр-ство Леузинской Кустарной Артели Точильщиков. С. Леузы, Месягутовского кант.; п. о. Верхние Кичи; ст. Мурсалимкино С.-Зл. ж. д. Раб. — 40.

КАЗАКСКАЯ АССР.

АКТЮБИНСКАЯ ГУБ.

Кварцевого песчаника добыча Карпова, Ф. П. С. Евгеньевский, Темирского у.; п. о. Мугоджар; ст. Мугоджар, Ташк. ж. д. Раб. — 12.

УРАЛЬСКАЯ ГУБ.

Государственные.

Кирпичный з-д Уралгуботместхоза (б. Додонова). Г. Уральск. Раб. — 93.

КРЫМСКАЯ АССР.

Государственные.

Кирпично-черепичный з-д Южных ж. д. (б. Шпаля). С. Любимовка; п. о. Севастополь; ст. Мекензли, Южн. ж. д. Черепица, кирпич и известь. Раб. — 143. Двиг. — 1 пар., мощн. — 80 л. с.

НЕМЦЕВ ПОВОЛЖЬЯ АССР.

Государственные.

Кирпичный з-д Покровского Отместхоза. Г. Покровск. Раб. — 29. Двиг. — 1 пар., мощн. — 80 л. с.

ТАТАРСКАЯ АССР.

Частные.

Алебастрового камня добыча Емельянова и Шабалина, Н. Д. (б. их же). Д. Куркачи, Тукаевской вол.; п. о. и ст. Куркачи. М.-Каз. ж. д. Алебастр и гипс. Раб. — 23.

УССР.

АРТЕМОВСКИЙ ОКР.

Государственные.

Алебастровых и огнеупорных изделий Акц. О-ва Деконских З-дов Укрсиликаттреста (б. Вдзенконского, Т. Э.); при ст. Деконская, Дон. ж. д.; п. о. Артемовск. Раб. — 85. Двиг. — 3 внутр. сгор., мощн. — 238 л. с.

Доломитный з-д Укрсиликаттреста (б. Акц. О-ва «Доломит»). При ст. Яма, Дон. ж. д. Раб. — 62. Двиг. — 1 внутр. сгор., мощн. — 50 л. с.

Доломитный з-д «Югостали» (б. Глебова). С. Никитовка, Петровского р.; п. о. и ст. Никитовка, Дон. ж. д. Раб. — 320. Двиг. — пар., мощн. — 45 л. с.

Зеркальный з-д Треста «Химуголь» (б. Донецкое О-во Стекольно-Химических З-дов). Посел. Константиновка, Заводская Колония. П. о. и ст. Константиновка, Дон. ж. д. Раб. — 41. Двиг. — 1 электромот., мощн. — 75 л. .с

Зеркальный з-д Треста «Химуголь» (б. Донецкое О-во Стекольно-Химических З-дов). Посел. Константиновка, Заводская Колония. П. о. и ст. Константиновка, Дон. ж. д. Раб. — 75. Двиг. — 3 вод., 3 электромот., мощн. — 1.435 л. с.

Керамический з-д «Красный Октябрь» Укрсиликаттреста (б. Тарецкий з-д). Посел. Константиновка. П. о. и ст. Константиновка, Дон. ж. д. Черепица, трубы и красный кирпич. Раб. — 204. Двиг. — 4 пар., 4 электромот., 1 внутр. сгор., мощн. — 415 л. с.

Керамический з-д им. Крупской, Укрсиликаттреста (б. Дзевульского и Лянге). Г. Славянск. Керамитовые плитки. Раб. — 260. Двиг. — 2 пар., 1 газоген., мощн. — 120 л. с.

Кирпичный з-д «Красная Звезда» Треста «Донуголь» (б. з-д Штукельберга). Колония Кондратьевка; п. о. Константиновка; ст. Кондратьевка, Дон. ж. д. Огнеупорный кирпич. Раб. — 128. Двиг — 1 пар., мощн. — 30 л. с.

Кирпичный з-д «Гранулит» Укрсиликаттреста (б. Акц. О-во «Портланд-Цемент»). Посел. Краматорская; п. о. и ст. Краматорская, Дон. ж. д. Раб. — 200. Двиг. — 5 электромот., мощн. — 189 л. с.

Кирпично-черепичный з-д «Красный Строитель» Треста «Донуголь» (б. кирпичный з-д Феттера). Посел. Константиновка; п. о. и ст. Константиновка, Дон. ж. д. Раб. — 24. Двиг. — 2 пар., мощн. — 57 л. с.

Кирпичный з-д «Красный Химик» Треста «Химуголь» (б. Роева). Г. Славянск; ст. Славянск-Курорт, Юж. ж. д. Раб. — 2.

Кирпичный з-д «Луч Свободы» Треста «Донуголь» (б. Русско-Донецкого О-ва). Посел. Константиновка; п. о. и ст. Константиновка, Дон. ж. д. . Огнеупорный кирпич. Раб. — 80. Двиг. — 1 газоген., мощн. — 37 л. с.

Кирпично-черепичный з-д им. Петровского Окрместхоза (б. Левина, Д. Я.). Дер. Алексеевка; п. о. Дружковка; ст. Кондратьевка, Дон. ж. д. Раб. — 6. Двиг. — 1 пар., мощн. — 25 л. с.

Стекольный з-д «Красный Стекольщик» Окрместхоза. П. о. и ст. Попасная, Дон. ж. д. Ламповые стекла, резервуары для ламп. Раб. — 350. Двиг. — 1 пар., мощн. — 12 л. с.

Стекольный з-д «Пролетарий» Треста «Химуголь» (б. Акц. О-во Ливенгофских Стекольного и Пробочного П-ств). Посел. Насветевичево; п. о. Лисичанск; ст. Насветевич, Дон. ж. д. Двиг. — 49 электромот., мощн. — 1.499 л. с.

Стекольный з-д Треста «Химуголь» (б. Донецкое О-во Стекольно-Химических З-дов). Посел. Константиновка, Заводская Колония. П. о. и ст. Константиновка, Дон. ж. д. Раб. — 1.305. Двиг. — мощн. — 60 л. с.

Стекольный з-д Треста «Химуголь» (б. Донецкое О-во Стекольно-Химических З-дов). Посел. Константиновка, колония; п. о. и ст. Константиновка, Дон. ж. д. Раб. — 68. Двиг. — 1 электромот., мощн. — 75 л. с.

Фарфоровый з-д, им. Артема, Электротехнического треста. Г. Славянск. Ролики и изоляторы. Раб. — 620. Двиг. — 1 пар., 3 внутр. сгор., мощн. — 400 л. с.

Цементно-черепичный з-д «Цемент-Пушка» Укртрестсиликата (б. Акц. О-ва «Портланд-Цемент»). Посел. Краматорская; п. о. и ст. Краматорская, Дон. ж. д. Раб. — 165.

Кооперативные.

Кирпично-черепичный з-д Забахмутського С.-Х. Кооперативного Т-ва (б. Минаенко). Г. Артемовск.

Частные.

Алебастровый з-д Коневского (б. Горшковича). При ст. Деконская, Дон. ж. д.; п. о. Артемовск; Раб. — 25. Двиг. — 1 пар., мощн. — 25 л. с. (аренд.).

Гончарная мастерская Фетера А. Д. (б. его же). Посел. Константиновка; п. о. и ст. Константиновка, Дон. ж. д. Глиняная посуда. Раб. — 10. Двиг. — 1 пар., мощн. — 25 л. с. (аренд.).

Керамический з-д Болкунова (б. Штерцера). Посел. Крамоторская; п. о. и ст. Крамоторская, Дон. ж. д. Пр-ство огнеупорного кирпича, глины и труб. Раб. — 145. Двиг. — 1 пар., мощн. — 36 л. с. (аренд.).

Кирпично-черепичный з-д Болкунова П. Н. (б. Гутникова). Г. Славянск. Раб. — 6 (аренд.).

Кирпичное з-д Уколова А. И. Посел. Крамоторская. П. о. и ст. Крамоторская Дон. ж. д. Раб. — 28.

БЕЛОЦЕРКОВСКИЙ ОКР.

Государственные.

Каолиновый Лозовиковский з-д «1-го Мая» (б. Адельгейма). М. Попельня; ст. Попельня, Юго-З. ж. д. Раб. — 104. Двиг. — 2 пар., 2 электромот., мощн. — 39 л. с.

БЕРДИЧЕВСКИЙ ОКР.

Государственные.

Каолиновый 1-й Государственный Глуховецкий з-д Продосиликата (б. Адельгейма). С. Глуховцы; ст. Глуховцы, Юго-З. ж. д; п. о. Махновка. Раб. — 222. Двиг. — 1 пар., 1 газоген., мощн. — 56 л. с.

Каолиновый 1-й Государственный з-д, им. К. Либкнехта, Продосиндиката (б. Адельгейма). С. Глуховцы; ст. Глуховцы Ю.-З. ж. д.; п. о. Махновка. Раб. — 250. Двиг. — 1 пар., мощн. — 70 л. с.

ЕКАТЕРИНОСЛАВСКИЙ ОКР.

Государственные.

Стекольный з-д им. Карпова. Посел. Сахалин; п. о. и ст. Нижне-Днепровск, Ек. ж. д. Раб. — 100. Двиг. — 2 внутр. сгор., 2 пар., мощн. — 36 л. с.

Кооперативные.

Кирпичный з-д Артельной организации. С. Вороновка; п. о. и ст. Новомосковск, Ук. ж. д. Раб. — 14.

ЖИТОМИРСКИЙ ОКР.

Государственные.

Кирпичный № 1 Волынский Государственный з-д Окрместхоза (б. Банова). Х. Врангелевка; ст. Житомир, Юго-З. ж. д. Раб. — 50. Двиг. — 1 пар., мощн. — 25 л. с.

Кирпичный 1-й Волынский Государственный з-д (б. Бубнова). Х. Богуния; п. о. и ст. Житомир, Юго-З. ж. д. Раб. — 25. Двиг. — 1 пар., мощн. — 35 л. с.

Стекольный Романовский Государственный з-д «Красный Октябрь» (б. Розенхельд и Гольдберг). М. Романово; п. о. и ст. М. Романов, Юго-З. ж. д. Раб. — 450. Двиг. — 3 пар., мощн. — 107 л. с.

Стекольный з-д «Красный Стекольщик» Фарфорфаянсстеклотреста (б. Мижирицкого). С. Курчинецкая Гужа; ст. Новоград-Волынск, Юго-З. ж. д.; п. о. Городница. Аптекарская посуда. Раб. — 297. Двиг. — 1 пар.

Фарфоро-фаянсовый з-д. М. и п. о. Барановка; ст. Мирополь, Юго-З. ж. д. Посуда. Раб. — 511. Двиг — 2 вод., 2 пар., мощн. — 197 л. с.

Фарфоро-фаянсовый з-д. С. Токаровка; ст. Полонное, Юго-З. ж. д. Изоляторы, втулки и пр. Раб. — 667. Двиг. — 1 пар., 1 внутр. сгор. 1 вод., мощн. — 180 л. с.

Фарфоро-фаянсовый з-д С. Каменный Брод; ст. Новоград-Волынск, Юго-З. ж. д.; п. о. Рогачев. Посуда. Раб.—350. Двиг. — 1 пар., мощн. — 36 л. с.

Частные.

Фарфоровый з-д Мойна, А. Я. Хут. Шебатов; ст. Мирополь, Юго-З. ж. д.; п. о. Барановка. Посуда. Раб. — 27. Двиг. — 1 пар., мощн. — 5 л. с.

ЗАПОРОЖСКИЙ ОКР.

Государственные.

Кирпичный з-д № 3 Запорожского Окрместхоза. Г. Запорожск. Раб. — 39.

ИЗЮМСКИЙ ОКР.

Государственные.

Фосфоритные копи Управления Фосфоритными разработками «Химуголь». Г. Изюм, В.-Садовая ул., 1. Раб. — 184.

Частные.

Кирпичный з-д Лангман, М. Я., Маслова, И. И., и Ряева, Т. С. (б. Шандлука, А. Ф.). Г. Изюм. Раб. — 40. Двиг. — 1 пар., мощн. — 16 л. с. (Аренд.).

КАМЕНЕЦКИЙ ОКР.

Государственные.

Фосфоритные Джуржевские копи Сахаротреста (б Ловичское акц. о-во). С. Джуржевка; п. о. и ст. Дунаевцы, Юго-З. ж. д. Раб.—84.

Фосфоритные Черкасовские копи Сахаротреста (б. Бриловского и Данцега). С. Черкасовка; п. о. и ст. Дунаевцы, Юго-З. ж. д. Раб. — 53.

КИЕВСКИЙ ОКР.

Государственные.

Кирпичный Бучанский з-д Киевского Отместхоза. С. Буча; п. о. Гостомль; ст. Буча, Юго-З. ж. д. Раб. — 96. Двиг. — 2 пар., мощн. — 87 л. с.

Кирпичный з-д Киевского Отместхоза. Г. Киев, Голосеевская ул., 31; ст. Киев 2-й. Раб. — 55.

Стекольный Гостомльский з-д Фарфорфаянстреста (б. Гибермана). С. и п. о. Гостомль, Киевского у.; ст Буча, Юго-З. ж. д. Ламповое стекло и посуда. Раб. — 21. Двиг. — 1 пар., мощн. — 12 л. с.

Кооперативные.

Стекольный з-д Артели Стекольщиков (б. Варшавского Б. Б.). С. Шибено, Бородянского р.; п. о. и ст. Бородянка, Юго-З. ж. д. Раб. — 200.

Частные.

Стекольный з-д № 1 Бролфмана Л. М. и Слуцкого Е. С. и п. о. Кодры, Макаровского р.; ст. Тетерев, Ю.-З. ж. д. Раб. — 190. (Аренд.).

Стекольный з-д № 2 Щербанского У. (б. его же). С. и п. о. Кодры, Макаровского р.; ст. Тетерев, Юго-З. ж. д. Раб. — 178.

КОРОСТЕНСКИЙ ОКР.

Государственные.

Фарфоровый з-д им. Домбаля (б. Кушнирского). М. Олевск; п. о. и ст. Олевск Юго-З. ж. д. Посуда. Раб. — 270. Двиг. — 1 электромот., мощн. — 12 л. с.

Кооперативные.

Фарфоровый з-д, им. Коминтерна, Волгубкомборбеза (б. Зусмана А. Ф.). М. и п. о. Городница; ст. Новоград-Волынск, Ю.-Зап. ж. д. Посуда. Раб. — 257. Двиг. — 1 электромот., мощн. — 45 л. с.

Стекольный з-д Броницкого Коллектива стекольного з-да «Красная Звезда». С. Броники; ст. Олевск, Ю.-Зап. ж. д.; п. о. Городнище. Посуда. Раб. — 368. Двиг. — 1 пар., мощн. — 16 л. с.

Каолиновое пр-ство Любимовского Кооператива «Красная Шахта». С. Любимово; п. о. Посад Карла Маркса.

КРЕМЕНЧУГСКИЙ ОКР.

Государственные

Каменоломня ГСНХ (б. Городской Управы). Г. Кременчуг, Пролетарская ул. Раб.— 60. Двиг. — 1, мощн. — 18 л. с.

Каменоломня Крюковская ГСНХ. Крюковской вол., Кременчугского у., ст. Кременчуг, Юж. ж. д. (консерв.).

Каменоломни Кременчугские Отместхоза. Кременчугский у.; ст. Кременчуг, Юж. ж. д. (консерв.).

Каменоломня Котновская ГСНХ. Кохновская вол., Кременчугского у.; ст. Кременчуг, Юж. ж. д. (консерв).

Каменоломня при хут. Редутый Отместхоза. Потоцкая вол., Кременчугского у., ст. Кременчуг, Юж. ж. д. (консерв.).

Каменоломня на острове Шалопай Кременчугского Отместхоза. Потоцкая вол., Кременчугского у., ст. Кременчуг, Юж. ж. д. (консерв.).

КРИВОРОЖСКИЙ ОКР.

Государственные.

Известковый з-д Екатерининской ж. д. (б. Т-ва Карповских каменоломен). Ст. Латовка, М.-К.-В. ж. д. Раб. — 32.

ЛУБЕНСКИЙ ОКР.

Частные.

Кирпичный з-д Лившица Н. А. Г. Миргород, Гоголевская ул., 7. Раб. — 15.

ЛУГАНСКИЙ ОКР.

Кооперативные.

Черепичный з-д Артели Кирпично-черепичного Т-ва. Г. Луганск, Кирпичная ул., д. бывш. Эстеровича. Раб. — 6.

Кирпично-черепичный з-д Беловского С. Х. Кредитного Т-ва. С. Белое; п. о. Коксуголь; ст. Сборная, Дон. ж. д. Раб. — 12.

Частные.

Известковый з-д Уголева Ф. И. (б. его же). П. о. Городищенская; ст. Мануйловка. Дон. ж. д. Раб. — 30.

Известковый з-д Акц. О-ва «Коксобензол». Д. Петровеньки; п. о. Ивановка; ст. Петровеньки, Дон. ж. д. Раб. — 7.

МАРИУПОЛЬСКИЙ ОКР.

Государственные.

Графитный з-д «Химуголь». Г. Мариуполь. ул. Энгельса, 44.

Частные.

Графитный з-д Трегубова А. А. Г. Мариуполь, Фонтанная ул. Раб. — 20. Двиг.—1 внутр. сгор., мощн. — 20 л. с.

Кирпичный з-д Раскина Л. М. (б. Горенштейна). С. Сартана, Новоселовского р.; п. о. и ст. Сартана, Ек. ж. д. Раб. — 24. Двиг. — 1 электромот., мощн. — 7 л. с. (Аренд.).

Песчаного камня карьер Раскина Л. М. (б. Сартанского О-ва). С. Сартана, Новоселовского р.; п. о. и ст. Сартана, Ек. ж. д. Раб.—18. Двиг.—1 электромот., мощн.—7 л. с.

НОВГОРОД-СЕВЕРСКИЙ ОКР.

Государственные.

Каменоломня Горнотреста. Д. Жомань; ст. Глухов, М.-К.-В. ж. д.

*

Каменоломня Горнотреста. Д. Мацково; ст. Глухов, М.-К.-В. ж. д.

Кирпичный з-д Горнотреста. Шатрище, Нов.-Северского у. Двиг. — 1, мощн. — 20 л. с. (консерв.).

Меловые карьеры Горнотреста. Ст. Пироговка, М.-К.-В. ж. д.

Мелоплавильный з-д Горнотреста. Ст. Новгород-Северск, Зап. ж. д. Двиг. — 1, мощн.— 36 л. с.

ОДЕССКИЙ ОКР.

Кооперативные.

Каменоломни Коллектива «Горнотруд». Г. Одесса, ул. Щепкина. Раб. — 80.

ПАВЛОГРАДСКИЙ ОКР.

Государственные.

Кирпичный з-д Промкомбината (б. Криштафович и Васильева). Г. Павлоград, Ярмарочная площ. Двиг. мощн. — 28 л. с.

Частные.

Кирпичный з-д Рагозина Б. Е. При ст. Демурино, Ек. ж. д.; Межевского р.; п. о. Межовая. Раб. — 10. Двиг. — 1 пар., мощн. — 25 л. с.

ПРОСКУРОВСКИЙ ОКР.

Государственные.

Керамических изделий Государственный з-д № 3 Госкомбината (б. Гальперина). С. Ружична; п. о. и ст. Проскуров, Юго-З. ж. д. Огнеупорный кирпич и черепица. Раб. — 12. Двиг. мощн. — 65 л. с.

Фосфоритные Вербецкие копи Сахаротреста (б. Подольское Акц. О-во). С. Вербка; п. о. и ст. Ярмолинцы, Юго-З. ж. д. Раб. — 179.

РОМЕНСКИЙ ОКР.

Государственные.

Кирпичный з-д Южной ж. д. С. Лазово-Магдалиновка; п. о. и ст. Ромны, Юж. ж. д. Раб. — 35.

СТАЛИНСКИЙ ОКР.

Государственные.

Известкового камня добыча, Еленовские карьеры Макеевского Комбината. С. Александрово; п. о. и ст. Еленовка, Ек. ж. д. Раб. — от 300 до 320. Двиг. — 2 пар., 1 электромот., мощн. — 450 л. с.

Известкового камня добыча Ларинские карьеры им. Калинина. П. о. Караванное; ст. Мандрыкино, Ек. ж. д. Раб. — 190.

Известковый Ларинский з-д и карьеры Укрсиликаттреста. П. о. Караванное; ст. Мандрыкино, Ек. ж. д. Раб. — 175.

Керамических изделий з-д Донугля (б. Михалкова). С. Кутейниково; п. о. и ст. Кутейниково, Ек. ж. д. Огнеупорные черепица и кирпич. Раб. — 50. Двиг. — 1 внутр. сгор., мощн. — 100 л. с.

Керамических изделий Красно-Горовский з-д Укрсиликаттреста (б. Красно-Горовский з-д Франко-Бельгийского о-ва). М. Красно-Горовский Завод, Марьинского р.; п. о. и ст. Красногоровка, Ек. ж. д. Огнеупорный кирпич. Раб. — 970. Двиг. — 2 электромот., мощн. — 700 л. с.

Цементный Амвросиевский з-д Укрсиликаттреста 3 цеха (б. 1-й цех, о-во Портланд-цементного з-да, 2-й цех б. Черного и 3-й цех б. Донецкого акц. о-ва). П. о. и ст. Амвросиевка, Ек. ж. д. Раб. — 2102. Двиг. — 2 пар., 2 электромот., мощн. — 5780 л. с

Частные.

Кирпичный з-д Кузина С. И. М. Трудовской рудник, Марьинского р.; п. о. Петровск; ст. Рутченково, Ек. ж. д. Раб. — 35. (аренд.).

ТУЛЬЧИНСКИЙ ОКР.

Государственные.

Известковый з-д Подгубместхоза. При ст. Избраиловка и Сулятыцкая, Юго-Зап. ж. д. Раб. — 21. Двиг. мощн. — 6 860 л. с.

Коалиновые Свенцицкие карьеры «Коалинкомбината». С. Свенцицы; п. о. и ст. Самчинцы, Юго-Зап. ж. д. Раб. — 32.

Коалиновые карьеры Украинского Коалинового Объединения. С. Поланка, Вапнярского района; п. о. и ст. Журавлевка, Ю.-З. ж. д. Раб. — 72.

ХАРЬКОВСКИЙ ОКР.

Государственные.

Гипсо-алебастровый з-д Треста «Стромминерал» (б. Коссича). Г. Харьков, Вещенький пер. Раб. — 12. Двиг. — 1, мощн. — 40 л. с.

Кирпичный з-д Треста «Стромминерал» (б. Исакова). Ст. Сумы, Юж. ж. д. Раб. — 60. Двиг. — 1, мощн. — 30 л. с.

Кирпичный з-д Треста «Стромминерал» (б. Карабака). Ст. Ахтырка, Юж. ж. д. Раб. — 30.

Кирпичный з-д «Стромминерал» (б. Прилутского). Ст. Волчанск, Юж. ж. д. Раб. — 75. Двиг. мощн. — 24 л. с.

Кирпичный з-д № 1 «Красный Строитель» Треста «Стромминерал». Ст. Сортировочная, Юж. ж. д. Двиг. — 1, мощн. — 35 л. с. (Консерв.).

Кирпичный з-д № 2 «Красный Строитель» Треста «Стромминерал» (б. Рейнике). Г. Харьков; ст. Сортировочная, Юж. ж. д. Двиг. — 1, мощн. — 35 л. с. (Консерв.).

Кирпичный з-д ГСНХ (б. Говоркова и Абрамзона). Г. Сумы, Стецковский Шлях. Двиг. — 1, мощн. — 35 л. с. (Консерв.).

Кирпичный з-д Южной ж. д. (б. Горвица). Г. Харьков, ул. Свердлова, 180. Раб. — 97. Двиг. — 2, мощн. — 79 л. с.

Кирпичный з-д при Янковском Сахарном Заводе Сахаротреста (б. Кириковского церковно-приходского общества). С. Кириково, Богодуховского окр. Раб. — 16.

Кирпичный Тростянецкий з-д Сахаротреста (б. Кенига). С. Тростянец, Ахтырского р. Раб. — 40. Двиг. — 1, мощн. — 45 л. с.

Фаянсовая Будянская ф-ка «Серп и Молот» Треста «Фарфорфаянсстекло» (б. т-ва М. Ф. Кузнецова). Ст. Буды, Юж. ж. д. Раб. — 1 880. Двиг. — 2, мощн. — 950 л. с.

Черепичная мастерская при 1-м кирпичном з-де Треста «Стромминерал». Г. Харьков; ст. Сортировочная, Юж. ж. д. (Консерв.).

Кооперативные.

Известкового камня добыча, Глазуновские карьеры. Змиевский у.; ст. Глазуновка, Юж. ж. д. (Аренд.).

Известкового камня и мела добыча, Могрицкие карьеры Могрицкой Артели. Ненаковская вол., Сумского у.; ст. Сумы, Юж. ж. д.

Известкового камня и мела добыча, Песочинские карьеры, Сумской Трудартели. Стецковская вол., Сумского у.; ст. Сумы, Юж. ж. д.

ЧЕРКАССКИЙ ОКР.

Государственные.

Керамических изделий Городищенский з-д (б. Мариинский Керамический з-д Балашевой). С. и п. о. Городище; ст. Горонцево-Городище, Юго-Зап. ж. д. Огнеупорные кирпич, черепица, половые плитки и дренажные трубы. Раб.—63. Двиг.—1 пар., мощн.—60 л. с.

ШЕПЕТОВСКИЙ ОКР.

Государственные.

Фаянсовый з-д Треста (б. акц. о-ва Сегаль). М. Славута, ул. Троцкого; п. о. и ст. Славута, Юго-Зап. ж. д. Раб.—290. Двиг.— 1, мощн. — 150 л. с.

Частные.

Кирпичный з-д Финкельштейна (б. его же). С. Купин; п. о. Судилков; ст. Майдак-Вилы, Юго-Зап. ж. д. Раб. — 12.

БССР.

БОБРУЙСКИЙ ОКР.

Государственные.

Кирпично-лесопильный з-д и паровая мельница Коммунхоза Рогачевского Райисполкома. Г. Рогачев, Новокрестьянская ул. Раб.—57. Двиг. — 2 пар., мощн. — 28 л. с.

Стекольный з-д «Коминтерн» «Белстеклотреста» (б. Глущенский з-д). С. Глуща; ст. Березина, Зап. ж. д.; п. о. Бобруйск. Оконное стекло и посуда. Раб. — 300.

Стекольный з-д «Октябрь» «Стеклотреста» (б. «Елизово» маркизы Велепольской). С. Елизово; ст. Завишен, Зап. ж. д.; п. о. Свислочь. Бутылки. Раб. — 300. Двиг. — 1 пар., мощн. — 8 л. с.

БОРИСОВСКИЙ ОКР.

Государственные.

Стекольный з-д, им. Домбаля, Стеклотреста (б. бр. Краевских). Г. Ново-Борисов. Посуда. Раб. — 334. Двиг. — 1 пар., мощн. — 45 л. с.

МИНСКИЙ ОКР.

Государственные.

Изразцовый з-д Отместхоза. Г. Минск, ул. Кропоткина, 63. Раб. — 25. Двиг. — 1 внутр. сгор., мощн. — 10 л. с.

Кирпично-бетонный з-д Отместхоза № 2 (б. Залкинда). Г. Минск, Урочье Пучинка, 9. Раб. — 113.

Стекольный з-д «Пролетарий» Стеклотреста (б. Ашкинази Ц. и Ботвиника И.). Г. Минск, Григорьевская ул., 8. Бутылки. Раб. — 303.

МОГИЛЕВСКИЙ ОКР.

Государственные.

Жерновых и точильных камней пр-ство Горнопромышленного Объединения Подгубместхоза. Раб. — 219.

Известкового камня добыча Юго-З. ж. д. Ст. Сулятинская, Юго-Зап. ж. д. Раб. — 71.

Кирпичный з-д Управления Могилевских Госпредприятий. Г. Могилев, Виленская ул. Раб. — 55. Двиг. — 1 пар., мощн. — 35 л. с.

Стекольный з-д «Ильич» Минского Стеклотреста (б. Толстой). С. Ветринка, Быховского р.; ст. Быхов, М.-Б.-Б. ж. д. Раб. — 150. Двиг. — 2 пар., мощн. — 12 л. с.

ОРШАНСКИЙ ОКР.

Кооперативные.

Изразцовый з-д Копысского ЕПО (б. Несельникова). М. Копысь, Октябрьская у. Раб. — 98. Двиг. — 1 пар., мощн.—40 л. с.

ПОЛОЦКИЙ ОКР.

Государственные.

Стекольный з-д «Труды». М. Жельцы; ст. Дретунь, М.-Б.-Б. ж. д. Оконное стекло

ЗСФСР.

АЗЕРБЕЙДЖАНСКАЯ ССР.

Государственные.

Кирпичный з-д «Пролетарий» «Азнефти» (б. т-ва «Атлас»). Г. Баку, ул. Кишни. Раб. — 130. Двиг. — 1 электромот., 1 внутр. сгор., мощн. — 90 л. с.

Кирпичный з-д, им. Фиолетова, «Азнефти» (б. т-ва «Гранит»). Г. Баку, ул. Кишни. Раб. — 60. Двиг. — 1 внутр. сгор., мощн. — 50 л. с.

Цементный з-д Азербейджанского т-ва «Цемент» ВСНХ (б. Цементный з-д Гасанова). С. Бл.-Кишлак; п. о. Баку; ст. Кишлы, Зак. ж. д. Раб. — 273. Двиг. — 1 пар., мощн. — 1500 л. с.

АРМЯНСКАЯ ССР.

Частные.

Камня добыча Насибова Х. И. С. Шагалы, Лор-Бамбакского у.

ГРУЗИНСКАЯ ССР.

Государственные.

Кирпично-черепичный з-д Горисполкома № 1. Г. Тифлис, за полотном жел. д.; ст. Навтлуг, Зак. ж. д. Раб. — 42.

Кирпичный з-д № 5 Горисполкома (б. Вардоева С. М. и Бабаева И. И.). Г. Тифлис, ул. Вакса, д. Вардоева. Раб. — 29.

Кирпичный з-д № 4 Горисполкома (б. Бенеанова С. А.). Г. Тифлис, ул. Вакса. Раб.— 45.

Кирпичный Шрошинский з-д. С. Шроша, Шорапанского у.; п. о. и ст. Дзирулы, Зак. ж. д. Огнеупорный кирпич. Раб. — 80. Двиг. — 1 пар., мощн. — 50 л. с.

Стекольный з-д Управления Комбината Боржомской Курортной Промышленности (б. Боржомского имения). Г. Боржом, Горийского у., Зак. ж. д. Бутылки. Раб. — 224.

ОСЕТИНСКАЯ АВТОНОМН. ОБЛ.

Государственные.

Кирпично-черепичный з-д Совнархоза. Г. Цхинвали; п. о. и ст. Гори, Зак. ж. д. Раб. — 15-20. Двиг. мощн. — 50 л. с.

Узб. ССР.

САМАРКАНДСКАЯ ОБЛ.

Кирпичный з-д Отместхоза. Г. Самарканд.

Туркм. ССР.

ПОЛТОРАЦКИЙ ОКР.

Государственные.

Стекольный з-д Туркменпрома. Г. Полторацк, Кладбищенская ул.

Ж. ХИМИЧЕСКАЯ ПРОМЫШЛЕННОСТЬ.

РСФСР.

АРХАНГЕЛЬСКАЯ ГУБ.

Кооперативные.

Мыловаренный з-д Т-ва «Мыловар». Г. Архангельск, Пинежская ул. 60. Раб. — 2.

Частные.

Мыловаренный з-д «III Интернационал» Майзельса. Г. Архангельск, Поморская ул , 76. (Аренд.). Раб. — 3.

БРЯНСКАЯ ГУБ.

Кооперативные.

Спичечная ф-ка Кооперативного Т-ва «Заветы Ильича» (б. Воейковой, М. В.). С. Радогощ, Севского у.; п. о. и ст. Комаричи, М.-К.-В. ж. д. Раб — 108. Двиг. — 1 пар., мощн. — 45 л. с.

ВЛАДИМИРСКАЯ ГУБ.

Кооперативные.

Химический з-д Химической Промышленной артели «Химартель». П. о. и ст. Колокша, М.-Кур. ж. д., Владимирского у.; Колесная мазь и голландская сажа. Раб. — 47. Двиг. — 1 пар., мощн. — 8 л. с.

ВОЛОГОДСКАЯ ГУБ.

Государственные.

Спичечная ф-ка «Полярная Звезда» Комбината «Волпромторг» (б. Юренского, В. А.). Посад и п. о. Верховежье; ст. Коноша, Сев. ж. д. Раб. — 133. Двиг. — 1 пар., мощн. — 86,5 л. с.

ВОРОНЕЖСКАЯ ГУБ.

Государственные.

Красочная ф-ка Госмаслотреста. Слоб. Чижевка, Воронежского у., П. о. Воронеж. Краски и олифа. Раб.—53. Двиг. мощн.— 17 л. с.

Мыловаренный з-д № 1 Маслотреста. Г. Воронеж, М. Московская ул., 5. Простое и туалетное мыло. Раб. — 49. Двиг. — 1 электромот., мощн. — 25 л. с.

Мыловаренный з-д № 2 Госмаслотреста. Слоб. Чижевка, Воронежского у.; п. о. Воронеж. Раб. — 33. Двиг. мощн. — 3,5 л. с.

Мыловаренный з-д № 3 Госмаслотреста. Сл. Чижевка, Воронежского у.; п. о. Воронеж. Раб. — 11.

Олифный з-д Воронежского Госмаслотреста. Слоб. Троицкая, Воронежского у.; п. о. Воронеж. Олеатовая олифа. Раб. — 11.

Частные.

Красочный з-д Тимченко, И. И. Хутор Мостки, Богучарского у.; п. о. Журавка. Краски, охра и мумия, Раб. — 18. Двиг. мощн. — 24 л. с.

ВЯТСКАЯ ГУБ.

Государственные.

Мыловаренно-клееваренный и краско-терочный з-д «Гигиена» Вятского Губсовнархоза. Г. Вятка, Берегового р. Мыло, клей и краски. Раб.—44. Двиг.—1 пар., мощн.— 11 л. с.

Кооперативные.

Дегтярный з-д Промыслово-Кооперативного Т-ва «Паровой Деготь». С. Верхомышье, Халтуринского у.; Казаковской вол.; п. о. Горовицы; ст. Мураши, Перм. ж. д.

Мыловаренный з-д Промыслово-Кооперативной Артели «Мыловар». Г. Вятка, ул. Володарского, 1. Мыло и колесная мазь. Раб. — 9.

Спичечная ф-ка «Белка» Вятского Спичтреста. Д. Филипповская, Слободского у.; Раб. — 650. Двиг. — 1 пар., 1 электромот., мощн. — 134 л. с.

Спичечная ф-ка «Красная Звезда» Вятского Спичтреста. Г. Вятка, за рекой. Раб. — 658.

Спичечная ф-ка «Ченца» Вятского Спичтреста. С. Ченца. Просненской вол., Вятского у.; Двиг. — 1 пар., мощн. — 42 л. с.

Спичечная ф-ка «Якорь» Вятского Спичтреста. Г. Слободской, слоб. Демьянка. Раб. — 522. Двиг. — 2 пар., 1 электромот.

ГОМЕЛЬСКАЯ ГУБ.

Государственные.

Красочный з-д «Красноцвет» ГСНХ. (б. Эпштейна, И. Г.). М. Лось, Троицкий пер.; п. о. и прист. Лось. Раб. — 19. Двиг.— 1 пар.

Спичечная ф-ка «Везувий» Спичтреста (б. Виттенберга). М. Новобелица; п. о. и ст. Новобелица, Зап. ж. д. Раб. — 1018. Двиг. — 1 пар., мощн. — 300 л. с.

Спичечная ф-ка «Днепр» Полесского Спичтреста (б. бр. Шишкиных). Г. Речица. Раб. — 282. Двиг. — 2 пар., 1 внутр. сгор., мощн. — 295 л. с.

Химический з-д «Красный Химик» (б. Иезеля). М. Новобелица, Пролетарская ул., п. о. и ст. Новобелица, Зап. ж. д. Раб.— 126. Двиг. — 2 пар., мощн. — 34 л. с.

ИВАНОВО-ВОЗНЕСЕНСКАЯ ГУБ.

Государственные.

Синькалевый з-д № 1 Иваново-Вознесенского ГСНХ. Д. Юданка, Горкинской вол., Середского у.; п. о. и ст. Горкино, Сев. ж. д. Желтая синькаль. Раб. — 100. Двиг. — 2 пар., мощн. — 16 л. с.

Суперфосфатный Кинешемский з-д Северохимтреста. С. Мысы, Беляевской вол., Кинешемского у.; п. о. и ст. Кинешма, Сев. ж. д.

Химический з-д Иваново-Вознесенского Текстильного Треста (б. Лепешкина). Г. Иваново-Вознесенск, Дмитровка. Раб. — 242. Двиг. — 2 пар., 3 электромот., мощн. — 37 л. с.

Химический Томский з-д Треста «Ацетометил». Д. Рябково, Семеновской вол., Кинешемского у.; ст. Кинешма, Сев. ж. д. Двиг.— 5 пар., мощн. — 38 л. с.

Химический Шугайянский з-д Кинешемского Уисполкома. Завод Шугайян, Адищевской вол., Кинешемского у.; п. о. Спас-Заборье; ст. Кинешма, Сев. ж. д. Древесный спирт, порошок и смола.

Химический Кинешемский завод «Анилтреста». С. Мысы, Беляевской вол., Кинешемского у.; п. о. и ст. Кинешма, Сев. ж. д. Альфанафталин, азотная кислота и натробензол.

Кооперативные.

Мыловаренный завод Иваново-Вознесенского и Кинешемского Районного Союза Кооперативов. Посел. Алексинский, Кинешемского у.; п. о. и ст. Кинешма, Сев. ж. д. Раб. — 4.

КАЛУЖСКАЯ ГУБ.

Государственные.

Спичечная ф-ка «Метеор» Медынского Объединения Спичечных фабрик Калужского Губсовнархоза. (б. Зимина). Г. Медынь; ст. Мятлево, С.-Вост. ж. д. Раб. — 300. Двиг. — 1 внутр. сгор., мощн. — 50 л. с.

КОСТРОМСКАЯ ГУБ.

Государственные.

Химический завод «Буйская Бура» ГСНХ. Г. Буй, за р. Векса. Раб. — 73. Двиг. — 1 пар., мощн. — 25 л. с.

Химический Нескучный завод. Против Г. Плеса, Красносельской вол., Костромского уезда.

КУРСКАЯ ГУБ.

Государственные.

Мыловаренный з-д Отместхоза. Г. Курск, Тускарная ул., 7. Раб. — 14. Двиг. мощн.— 5 л. с.

Кооперативные.

Мыловаренный з-д «Райсоюза». Г. Курск, Береговая ул., 44. Раб. — 43. Двиг., мощн.— 2 л. с.

Частные.

Мыловаренный з-д Семенова, С. Г. Слоб. Ездецкая, 15. Старооскольского у. Раб. — 5.

ЛЕНИНГРАДСКАЯ ГУБ.

Государственные.

Газовый Государственный з-д «Нефтегаз». Г. Ленинград, Железнодорожная ул., 79.

Раб. — 18. Двиг. — 1 электромот., мощн. — 12 л. с.

Газовый з-д Акционерного Об-ва «Диагаз». Г. Ленинград, Варваринская ул., 19. Углекислый аммоний. Раб. — 15. Двиг. — 1 вод. турб., мощн. — 10 л. с.

Газов сжатых завод Акц. О-ва «Диагаз». Г. Ленинград, Минеральная ул., 6. Жидкая углекислота. Раб. — 14. Двиг. — 1 пар., мощн. — 40 л. с.

Кислородно-ацетиленовый з-д Объединения Государственных химических з-дов. Г. Ленинград. Б. Грязный О-в, 1. Кислород, ацетилен, карбид-кальций и блаугаз. Раб. — 264. Двиг. — 2 внутр. сгор., мощн. — 1.680 л. с.

Кислотный з-д «Красный Химик». Г. Ленинград, Химический пер., 5. Глинозем и кислоты. Раб. — 603. Двиг. — 23 пар., 69 электромот., 13 внутр. сгор., мощн. — 18.686 л. с.

Красочный Ленинградский Государственный з-д «Строитель». Г. Ленинград, просп. К. Маркса, 31. Раб. — 17. Двиг.— 3 электромот., мощн. — 36,5 л. с.

Красочный з-д «Краситель». Г. Ленинград, Международный просп., 132. Типолитографские краски. Раб. — 8. Двиг. — 3 электромот., мощн. — 25,5 л. с.

Лако-красочный з-д Исполкома Центр. Гор. Района. Г. Ленинград, Новая Деревня, 35/37. Раб. — 28. Двиг. — 1 пар., мощн. — 6 л. с.

Медицинских препаратов Государственный з-д № 1. Г. Ленинград, В. О., 7 линия, 16/18. Раб. — 62. Двиг. — 4 электромот., мощн. — 22,5 л. с.

Мазута пр-ство «Красный Нефтяник». Г. Ленинград, Волково поле. Раб. — 286. Двиг. — 18 электромот., мощн. — 290 л. с.

Мыловаренный Государственный завод «Салолин». Г. Ленинград, Волкова дер., Михайловская ул., 56. Раб. — 197. Двиг.— 4 пар., 27 электромот., мощн. — 1.117,5 л. с.

Мыловаренный з-д им. Карпова. Г. Ленинград, Лиговская, 285. Раб. — 184. Двиг. — 1 электромот.

Парфюмерная фабрика Ленинградской химической лаборатории Жиртреста. Г. Ленинград, просп. Красн. Командиров, 27. Туалетное мыло, парфюмерия и косметика. Раб. — 158. Двиг. — 1 пар., 5 электромот , мощн. — л. с.

Резиновая ф-ка Треста «Резинометалл». Г. Ленинград, Обводный канал, 138. Раб. — 11.685. Двиг. — электромот., мощн. — 7.700 л. с.

Спичечная ф-ка, им. Демьяна Бедного, Севзапспичтреста. Имение Чернево, Гдовского уезда; п. о. Чернево. Раб. — 608. Двиг. — 1 пар., мощн. — 185 л. с.

Сероуглеродного газа з-д «Красный Треугольник» Лиговского Отделения Резинотреста. Г. Ленинград, Петергофское шоссе, 17 верста. Сероуглерод. Раб. — 114. Двиг. — 1 пар., мощн. — 35 л. с.

Свинцово-белильный и суриковый з-д им. Менделеева. Г. Ленинград, Московское шоссе, 29. Раб. — 45. Двиг. — 6 электромот., мощн. — 52,5 л. с.

Химический Государственный опытный з-д Росс. Ин-та Прикладной химии ВСНХ. Г. Ленинград, Ватный О-в. Красный фарфор, минеральные краски и химически чистые реактивы. Раб. — 115. Двиг. — 1 внутр. сгор., мощн. — 25 л. с.

Кооперативные.

Лако-красочный з-д «Жилсоюз». Г. Ленинград. Балтийская ул., 4. Раб. — 33. Двиг.— 1 пар. и 3 электромот., мощн. — 37 л. с.

Мыловаренный з-д и кофейная ф-ка Ленинградского Союза потребительских обществ. Г. Ленинград, Обводный канал, 92. Мыло, гуталин, кофейный суррогат. Раб. — 84. Двиг. — 1 электромот., мощн. — 34 л. с.

Мыловаренный з-д Кооперативной Артели «Химпром» Г. Ленинград, ул. Жуковского, 47. Туалетное мыло. Раб. — 14.

Содовый з-д Кооперативной Артели «Химик». Г. Ленинград, Петровский просп., 3. Бельевая сода и стиральный порошок. Раб.— 16. Двиг. — 1 электромот., мощн. — 35 л. с.

Чернильное пр-ство Трудовой Артели «Брейдо». Г. Ленинград, Мытнинская ул , 12. Чернила и гуталин. Раб. — 20.

Частные.

Краско-лаковое пр-ство Абрамсона, С. И. Г. Ленинград, Сергиевский пер., 19. Типографские краски и лаки. Раб.—10. Двиг. — 4 электромот., мощн. — 26 л. с.

Красочная ф-ка Акц. О-ва Бергера и Вирта. Средняя Рогатка, Московское шоссе, Урицкой вол. Краски, олифа и вальцевая масса. Раб. — 40. Двиг. — 1 паров., 9 электромот., мощн. — 290 л. с.

Красочная и карандашная мастерская Розелиуса, Г. Г. С. Шувалово, Новоорловский пер., 3. Парголовской вол., Ленинградского у. Цветные карандаши и акварельные краски. Раб. — 44. Двиг. — 1 электромот., мощн. — 1,8 л. с.

Красочное пр-ство «Хаст». Г. Ленинград, В. О., 17 линия, 48. Раб. — 23. Двиг. — 2 электромот., мощн. — 75 л. с.

Красочная ф-ка Рисса А. и Самойлова, А. Л. Г. Ленинград, Строгановская наб., 3-а. Раб. — 32. Двиг. — 1 пар., мощн. — 12 л. с.

Лако-красочная мастерская Товарищества бр. Васильевых и Кюна. Г. Ленинград, Резвый О-в, Внутренний канал, 10/12. Раб. — 37. Двиг. — 1 пар., мощн. — 40 л. с.

Мази сапожной пр-ство. Мастерская Закса, А. Ш. Г. Ленинград, Пр. Маклина, 46. Гуталин, вакса и политура. Раб. — 6.

Мази колесной пр-ство. Мастерская Лившица, А. К. Г. Ленинград, Майков пер., 10. Раб. — 8. Двиг. — 1 электромот., мощн. — 0,25 л. с.

Маловаренное пр-ство Гомчевского, Я. О., и Гуревича, И. А. Г. Ленинград, Прядильная ул. 18. Раб. — 3.

Мыловаренное пр-ство Корженевского, К. А. Г. Ленинград, Лесной, Козловский пер., 8. Раб. — 2. Двиг. — 2 электромот.

Мыла и пудры пр-ство «Гигиена» Эльяшевой, Г. Б. и Гольверна, Г. П. Г. Ленинград, Дегтярная ул., 20. Раб. — 17. Двиг.— 1 электромот, мощн. — 10 л. с.

Мыльного порошка «Альба» и «Сфинкс» пр-ство Мастерская Гаркави, Г. О. Г. Ленинград, ул. Марата, 64. Раб. — 9. Двиг. — 1 электромот., мощн. — 5 л. с.

Парфюмерная лаборатория Энглунда, Б., Н., А. Г. Ленинград, Новодеревенская наб., 15. Туалетное мыло и косметика. Раб. — 18. Двиг. — 1 электромот., мощн. — 5 л. с.

Свечной з-д «Красное Пламя» Аксенова, Л. Б. Г. Ленинград, Предтеченская, 6-б. Фитили, восковые и парафиновые свечи. Раб. — 12. Двиг. — 2 электромот., мощн. — 6 л. с.

Термитная мастерская Клекова, М. М. Г. Ленинград, Проспект Тимме, 5. Раб. — 12. Двиг. — 1 электромот., мощн. — 11 л. с.

Ультрамариновый з-д «Республика». Г. Ленинград, Правый берег Невы, 78. Раб. — 178. Двиг.—14 электромот., мощн.— 199 л. с.

Химическое пр-ство Квята, И. Д. Г. Ленинград, Херсонская ул., 11. Смазочные материалы. Раб. — 6. Двиг. — 1 электромот., мощн. — 3 л. с.

Химико-фармацевтический з-д Кусткова, В. И. Г. Ленинград, ул. Плеханова, 24. Раб. — 24. Двиг. — 1 электромот., мощн. — 5 л. с.

Чернильно-красочное пр-ство Лапидусзона, П. И. Г. Ленинград, Гражданская ул., 19/5. Раб. — 10.

МОСКОВСКАЯ ГУБ.

Государственные.

Анилиновый з-д «Анилтреста». Г. Москва, Красный Луг. Азотная и мышьяковая кислота. Раб. — 68. Двиг. — 1 электромот., мощн. — 40 л. с.

Анилиновый з-д «Тригор» «Анилтреста». Г. Москва, Дорогомиловский вал, 1. Полупродукт анилиновых красок и анилиновые краски. Раб. — 89. Двиг. — 2 электромот., мощн. — 60 л. с.

Вальцевой массы ф-ка Треста «Мосполиграф». Г. Москва, Вятская ул., 35. Раб. — 5.

Вулканизационная мастерская ЦИК и Управделами СНК. Г. Москва, Петровская линия, 1. Раб. — 10. Двиг. — 5 электромот.

Карандашная ф-ка, им. Карла Либкнехта, Треста «Мосполиграф». Г. Москва, Зацепа, 2. Раб. — 189.

Кислородно-ацетиленовый з-д Треста «Сжатый Газ». Г. Москва, Макаров пер., 2. Раб. — 75.

Клееваренный з-д № 6 «Клейтук» Треста «Жиркость». Г. Москва, Перервенское шоссе. Раб. — 500.

Красок тертых ф-ка Полиграфа ВСНХ (б. Туркина). Г. Москва, Б. Серпуховка, 31-б. Раб. — 10.

Красок типографских ф-ка «Мосполиграфа». Г. Москва, Донская ул., 46. Раб.— 30. Двиг. мощн. — 5 л. с.

Красок тертых фабрика «Мосторга». Г. Москва, Ново-Сыромятническая ул., 5. Раб. — 48.

ТИПО-ЛИТОГРАФСКИЕ
КРАСКИ ЧЕРНЫЕ и ЦВЕТНЫЕ
ВСЕХ ОТТЕНКОВ
СВОЕГО ПРОИЗВОДСТВА

И. Э. АБРАМСОН
в Москве,
Б. Татарская ул., № 30.
Тел. 3-06-17 и 3-89-60.

С. И. АБРАМСОН
в Ленинграде,
Лермонтовский просп , 8-а
Тел. 131-27 и 539-22.

56-а

Мыловаренный з-д «Красный Мыловар» Треста «Жиркость». Г. Москва. Хапиловская ул., 30 и 38. Раб. — 337. Двиг. — электромот. и пар., мощн. — 152 л. с.

Мыловаренно-парфюмерный з-д № 5 «Новая Заря» Треста «Жиркость». Г. Москва, Арсенальный пер., 23. Духи, одеколон, туалетные мыла и воды, пудра, косметика. Раб. — 870.

Мыловаренный з-д № 12, им. Семашко, Госмедторгпрома. Г. Москва, Лавров пер., 6. Раб. — 151. Двиг. — электромот., мощн.— 88,5 л. с.

Парфюмерная и косметическая ф-ка «Свобода» (б. Ралле). Г. Москва, Вятская ул., 47. Раб. — 1718. Двиг. — 47 электромот, мощн. — 355 л. с.

Резиновый з-д № 2 «Резинотреста» (б. «Богатырь»). Г. Москва, Б. Богородская ул., 2. Раб. — 3350. Двиг. — 1 электромот.

Резиновый з-д № 3 «Каучук» Треста «Резинпром» (б. Акц. О-ва «Каучук»). Г. Москва, ул. Усачева, 11. Аэростаты, экипажные шины, камеры и пр. Раб. — 1122. Двиг. — 130 электромот., мощн. — 1812 л. с.

Резиновый з-д № 4 «Резинотреста». Г. Москва, Генеральная ул., 1/3. Прорезиненные ткани. Раб. — 342.

Резиновых изделий ф-ка «Ткач» Треста «Мострикотаж». Г. Москва, Суворовская ул., 6. Башмачная резина. Раб. — 25.

Свечной з-д «Стеол» Треста «Жиркость». Г. Москва, Вознесенская ул., 14. Свечи, глицерин, олеин. Раб. — 624.

Серно-кислотный Щелковский з-д «Мосхимосновы». С. Щелково, Московского у. Раб. — 59.

Химический з-д «Анилтреста». Г. Москва, Вятская ул., 45. Анилиновые краски. Раб.— 148. Двиг. — 3 электромот.

Химический завод «Кожсиндиката». Г. Москва, Теленский пер., 5. Раб. — 50.

Химический красочный з-д Дербеновский «Анилтреста». Г. Москва, Дербеновская набережная, 20. Раб. — 378. Двиг. — 30 электромот.

Химико-фармацевтический з-д № 13 Акц. О-ва «Госмедторгпрома». Г. Москва, Кирочный пер., 9/11. Алкалоиды и сложные галеновые препараты. Раб. — 161.

Химико-фармацевтический з-д «Мосздравотдела» (б. Гален). Г. Москва, Воронцовская ул., 10. Раб. — 309.

Химико-фармацевтическая лаборатория Отместхоза. Г. Москва, 1-я Мещанская ул., 39. Медикаменты. Раб. — 25.

Химико-фармацевтический з-д, им. Семашко, «Госфармотреста» (б. Келлера и К^0). Г. Москва, Тулинская ул., 15. Раб. — 739. Двиг. — 1 пар, 19 электромот., мощн. — 114 л. с.

Химико-фармацевтический з-д, им. Семашко, «Госфармотреста» (б. Келлера и К^0). Г. Москва, Лавров пер., 6. Раб. — 165. Двиг. — 8 пар., мощн. — 88,5 л. с

Химико-фармацевтическая лаборатория Треста «Анилзаводы». Г. Москва, Вознесенская ул., 12. Новарсолан. Раб. — 93. Двиг. — электромот.

Химико-фармацевтическая лаборатория 2-го МГУ. Г. Москва, Садово-Черногрядская ул., 7. Раб. — 7. Двиг. — 1 электромот., мощн. — 10 л. с

Кооперативные.

Желатиновый и химический з-д «Нутрикс» Промыслово-Кооперативной Трудовой Артели. Г. Москва, Русаковское шоссе, 23. Желатин, углекислая магнезия, сернистая черная краска. Раб. — 63. Двиг. — мощн. — 10 л. с.

Лаково-красочное пр-ство 1-й Московской Промышленной Кооперативной Артели Т-ва Москательного производства. Г. Москва, 1-й Щиповский пер., 32. Лаки, краска и замазка. Раб. — 7.

Артель НУТРИКС
ЗАВОД и ПРАВЛЕНИЕ
Русаковское шоссе, д. № 23. Тел. 4-65-45.
Вырабатывает желатин пищевой и технич. углекислую магнезию и сернистую черную краску в порошке и в пасте.
49-а

Химический з-д «Мосхимосновы». С. Докторово, Богородского у., Васильевской вол. Кислоты и соли. Двиг. — 1 электромот.

Химический з-д «Мосхимосновы» (б. Красавина, Н. Н.). С. Ситня-Щелкановская, Жилевской вол., Каширского у.; п. о. и ст. Жилево, Р.-Ур. ж. д. Раб. — 179.

Химический завод «Мосхимосновы». Г. Москва, Петровско-Разумовское, 20. Минеральные кислоты и соли. Раб. — 185. Двиг. — 9, мощн. — 150 л. с.

Химический завод «Мосхимосновы». Г. Москва, Лермонтовская ул., 17. Черная краска, сернистая и др. Раб. — 35. Двиг.— 1 электромот, мощн. — 12,75 л. с.

Химический з-д «Полиграфтреста» (б. Камезаска и Курцюмова). Г. Москва, Б. Богородская ул., 6. Краски. Раб. — 26. Двиг. — 1 пар.

Химико-графическая лаборатория Латиздата Наркомпроса. Г. Москва, Мясницкая ул., 20. Чернила, чернильные порошки и конторский клей. Раб. — 7.

Химико-графическая лаборатория «Экватор» Латиздата. Г. Москва, проезд Художественного театра, Раб. — 8.

Химический з-д жидкой углекислоты Треста «Сжатый Газ». Г. Москва, Хапиловская ул., Рубцов пер., 15. ст. Казанский вокзал. Раб. — 17. Двиг. — 1 пар.

Лако-красочное химическое пр-ство «МОСГИКО» 253 Артели Инвалидов (б. Урина). С. Сейго-Озеро; п. о. и ст. Петушки, М.-Курск. ж. д.

Мыловаренное пр-ство «Астерия» Трудовой Артели. Г. Москва, М. Сухаревский пер., 9. Раб. — 9. Двиг. — электромот., мощн. — 40 л. с.

Мыловаренное производство Красносельской Трудовой Кооперативной Артели. Г. Москва, 1-й Красносельский пер., 15. Раб. — 11.

Мыловаренное пр-ство «МОСГИКО». Г. Москва, Шереметьевская ул., 57. Раб. — 2.

Мыловаренное пр-ство «Стелла» Трудовой Артели. Г. Москва, Рахмановский пер., 2.

Мыловаренное пр-ство «Центросоюза» Московского мыловаренного з-да. Г. Москва, Мажоров пер., 14. Раб. — 89. Двиг. — 5 электромот., мощн. — 22 л. с.

Парфюмерная лаборатория «МОСГИКО». Г. Москва, Житная ул., 20. Раб. — 2.

Парфюмерное пр-ство рабочих и служащих ф-ки Остроумова (б. Остроумова). Г. Москва, Гжельский пер., 13. Раб. — 111. Двиг. — 5 пар., мощн. — 57 л. с.

Парфюмерно-кондитерская ф-ка «Большевик» «МСПО» (б. Сиу). Г. Москва, Ленинградское шоссе, 13. Раб. — 1430.

Парфюмерный з-д № 12 Кооператива Рабочих и служащих (б. Бодло)). Г. Москва, 3-я Мещанская ул., 49. Мыло, косметика. Раб. — 105. Двиг. — пар., мощн. — 65 л. с.

Развесочная «Кооперахимии». Г. Москва, Яузская ул., 1/15. Развеска химических продуктов. Раб. — 10.

Смазочных продуктов пр-ство «Инеракоп» Промышленного Кооперативного Товарищества. Г. Москва, Ильинка, 4. Старо-Гостиный Двор. Смазочные масла, олифа, краски и пр. Раб. — 5.

Фармацевтическое пр-ство «Гелен-Москва» Г. Москва, ул. Герцена, 5. Раб. — 42. Двиг. — электромот., мощн. — 6,5 л. с.

Химическая мастерская «Антинакипь» Промыслово-кооперативного Товарищества. Г. Москва, Каптельский пер., 14. Противонакипный препарат «Антинакипь». Раб. — 10.

Химический завод «Кооперахимия». Г. Москва, Яузская ул., 1/15. Чистые реактивы, краски, и лаки. Раб. — 27. Двиг. — 5 электромот., мощн. — 14 л. с.

Химическое пр-ство «Трудобъединение» Трудовой Кооперативной Артели. Г. Москва, Н.-Симоновская ул., 7; ст. Лизино, Окр. ж. д. п. о. 29. Минеральные соли. Раб. — 9. Двиг. — 1 внутр. сгор., мощн. — 5 л. с.

Частные.

Кислородный з-д Фалькевича, С. Б. Г. Москва, Б.-Семеновская ул., 42. Раб. — 9. Двиг. — 3 электромот., мощн. — 47 л. с.

Коптильно-сажное пр-ство Новикова, И. Ф. Г. Москва, Можайский вал, 6. Сажа голландская.

Красочная ф-ка Веселова, И. С. и **Филиппова, В. М.** (б. Досекина). Г. Москва, М. Левшинский пер, 4. Масляные и акварельные краски, тушь. Раб. — 25. Двиг. — 1 электромот., мощн. — 6 л. с.

Красок тертых пр-ство Т-ва Вельц, Ф. А., Щербакова, М. С. и **К^0** (б их же). Г. Москва, Стромынка, 12. Раб. — 6.

Красок тертых пр-ство Дементьева, В. А. Г. Москва, Тулинская ул, 21. Раб. — 4. Двиг. — 1 пар., мощн. — 5 л. с.

Красок сухих малярных пр-ство «Литоль». Г. Москва, Б. Серпуховка, 25. Раб. — 7.

Лако-красочный з-д Фридлендера, Р. Г. Г. Москва, М.-Семеновская ул., 1. Раб — 131. Двиг. — 9 электромот., мощн., — 62 л. с.

Москательное пр-ство Иосифова, К А. Г. Москва, Ярославское шоссе, 81. Тертые краски. Раб. — 10. Двиг. — 1, мощн. — 3 л. с.

Мыловаренное пр-ство Т-ва «Модерн» Мелихова, В. Г. Г. Москва, Садовническая ул., 46. Мыло и предметы санитарии и гигиены Раб. — 7.

Мыловаренное пр-ство Остроумова и **Штиха, А. Я.** Г. Москва, Спасская застава, Сорокосвятская ул, 7. Туалетное мыло и крем. Раб. — 10. Двиг — 1 электромот., мощн. — 10 л. с.

Мыловаренное пр-ство Фрейдина, М. Л. Г. Москва, Трубная ул., 11.

Мыловаренное пр-ство Шейной, Л., Гордона, Н. и **Окина.** Г. Москва, Смоленская ул., 10. Раб. — 4.

Мыловаренный з-д Чистовых, С. И. и **И. И.** С. Щелково, Московского у. Раб. — 5.

Мыловаренное пр-ство Т-ва «Кадо» Дмитриева, К. А., Дмитриева, Г. А. и **Любимова, С. Е.** (б. их же). Г. Москва, 1-й Воздвиженский пер, 18. Туалетное мыло. Раб. — 9. Двиг. — 1 электромот., мощн. — 10 л. с.

Парфюмерно-красочная ф-ка «Северная Флора» Боловика, Д. И. Г. Москва, Н.-Масловка, 28. Раб. — 16.

Свечной з-д Каптериных, Н. П. и **Ф П.** Г. Москва, М. Ордынка, 13-а. Восковые свечи. Раб. — 16.

Химическая лаборатория Бренинга, К. М. Г. Москва, Пятницкая ул., 65. Раб. — 5.

Химико-фармацевтическое пр-ство «Инозит» Волынского, И. А. Г. Москва, Комиссариатская наб., 36-б. Косметика и мыло. Раб. — 15.

Химическое пр-ство «Олень» Славуцского, К. И. Г. Москва, Александровская ул , 11/44. Углекислый аммоний. Раб. — 14.

Химическая мастерская «Радий» Рейхштадта, М. Н. и **В. А.** Г. Москва, Озерковская наб., 28. Раб. — 6.

ЗАВОД ЛАКОВ И КРАСОК
Р. Г. ФРИДЛЕНДЕР
МОСКВА,
Введенская пл. Тел. 4-45-06 и 5-42-58
527

Химико-фармацевтический з-д № 14 Солоноуца, О. Б., Барле-Башука, Г. П. и **Шерешетского, С. И.** (б. Госфарзавод № 14). Г. Москва, Бакунинская ул., 82. Раб. — 39. Двиг. — электромот., мощн. — 12 л. с. (Аренд.).

Химических чернил пр-ство ф-ка Леонгардта, Д. С. и **Д. Я.** (б. Леонгардта, Д. С.). Г. Москва, Молочный пер., 3. Раб. — 18. Двиг. — 1 электромот., мощн. — 3 л. с. (Аренд.).

НИЖЕГОРОДСКАЯ ГУБ.

Государственные.

Краскотерочная ф-ка «Промторга» Нижгубсовнархоза. Г. Нижний-Новгород, Тихоновская ул., 38. Раб. — 21.

Медно-купоросный з-д Военпрома. Ст. и п. о. Растяпино, М.-Кур. ж. д. Раб. — 30.

Мыловаренный з-д № 1 Нижжирпрома. Г. Канавино, Нижегородского у., Московское шоссе. Раб. — 479. Двиг. — мощн. — 270 л. с.

Мыловаренный з-д № 2 Нижжирпрома. Г. Канавино, Нижегородского у.; Московское шоссе. Раб. — 162. Двиг. — мощн.—270 л. с.

Нефтеобрабатывающий з-д им. 26-ти Бакинских Коммунаров. С. Варя, Сормовского у ; ст. Варя, Сорм. ж. д.; п. о. Сормово.

Химический з-д «Фосфатотука». С. Выселки, Растяпинского у. и вол.; ст. и п. о. Растяпино, М.-Кур. ж. д. Купоросное масло, железный купорос, медный купорос, азотная кислота и др. Раб — 838. Двиг. — 3 пар., мощн. — 575 л. с.

Химический завод сухих минеральных красок и литографских лаков
„ЛИТОЛЬ“
МОСКВА, Большая Серпуховская, 25.
Тел. 2-88-46.
Вырабатывает: киноварь искусственную, зелень хромовую, вагонную, декоративную, баканы, крону, браунштейн, цветные литографские лаки.
460

Химический з-д Треста Ацетометил. Краснобаковский у.

Химическая ф-ка Нижгубсовнархоза. Г. Нижний-Новгород, М. Ямская ул., 18. Предметы санитарии и гигиены. Раб. — 76. Двиг. — 3 электромот., мощн. — 22 л. с.

Частные.

Мыловаренный з-д Данишевского, Н. М. Г. Н.-Новгород, Канавино, ул. Долгополова, 61. Двиг. — 1 электромот., мощн. — 26 л. с.

Химическая ф-ка Самойлова, И. Г. Г. Нижний-Новгород, Новая ул., 17. Чернила, горчица, уксусная эссенция и проч. Раб.—9.

НОВГОРОДСКАЯ ГУБ.

Государственные.

Спичечная ф-ка «Красный Октябрь» Спичтреста (б. Зубова, Г. Т.). Ст. и п. о. Селищи, Сп.-Пол. вол.; ст. Спасская-Полисть, С.-Зап. ж. д. Раб. — 400. Двиг. — 1 пар., мощн. — 200 л. с.

Спичечная ф-ка им. Ленина, Спичтреста (б. Лапшина, В. А.). С. Грузино, Чудовской вол.; п. о. Грузинское; ст. Чудово, С.-Зап. ж. д. Раб. — 1050. Двиг. — 2 пар., мощн. — 400 л. с.

Спичечная ф-ка «Пролетарское Знамя» Спичтреста (б. «Солнце»). Г. Чудово. Раб.— 614. Двиг. — 1 пар., мощн. — 200 л. с.

Кооперативные.

Мыловаренное пр-ство Трудартели «Мыловар». Г. Новгород, ул. Урицкого, 64. Раб — 12.

ОРЕНБУРГСКАЯ ГУБ.

Государственные.

Мыловаренный з-д № 1 «Гигиена» Оренгубсельпрома (б. Кикинеева). Г. Оренбург, Воскресенская ул., 104. Раб. — 7.

ПЕНЗЕНСКАЯ ГУБ.

Государственные.

Спичечная ф-ка «Власть Труда». Госспичтреста Пензенского Губсовнархоза. Г. Нижний-Ломов, Нижне-Ломовского у., Луговая ул.; ст. Титово, С.-Вяз. ж. д. Раб. — 1083. Двиг. — 3 пар., мощн. — 192 л. с.

Спичечная ф-ка «Искра» Пензенского Спичтреста. Г. Пенза, Подгорная ул., 90. Раб. — 139. Двиг. — 1 пар., мощн. — 45 л. с.

Спичечная ф-ка «Победа» Госспичтреста Пензенского Губсовнархоза (б. Акц. О-ва н-ков Камендровского, С. П.). Гор. В.-Ломов, с. Титово. Раб. — 422. Двиг. — 1 электромот., 3 пар., 1 внутр. сгор., мощн. — 108 л. с.

ПАСТА ДЛЯ ПРИВОДНЫХ РЕМНЕЙ
Входящий в объединения „Москопромсоюз“.
АКо
(Московский Союз Промысловой Кооперации).
ПРОИЗВОДСТВЕННЫЙ ТРУДОВОЙ КООПЕРАТИВ
„Гален-Москва“
МОСКВА, ул. Герцена (бывш. б. Никитская), № 15, тел. 2-25-08.
Паста „АКо“ УСТРАНЯЕТ СКОЛЬЖЕНИЕ ПРИВОДНЫХ РЕМНЕЙ.
Паста „АКо“ УВЕЛИЧИВАЕТ КОЭФФИЦИЕНТ ПОЛЕЗНОГО ДЕЙСТВИЯ ПЕРЕДАЧИ.
Паста „АКо“ ДЕЛАЕТ РЕМЕНЬ ЭЛАСТИЧНЫМ И ПРЕДОХРАНЯЕТ ОТ ПОРЧИ.
Паста „АКо“ ЭКОНОМНА В УПОТРЕБЛЕНИИ.
834

С. Г. С. Н. Х.
ХИМИЧЕСКИЕ ЗАВОДЫ
„ЛАЗУРЬ“
В СТАЛИНГРАДЕ.
„Экстракт“ бывш. Репман в Дубовке.
ВЫРАБАТЫВАЮТ и ПРОДАЮТ:
Ультрамарин
Охру
Мумию
Тертые краски.
Лакричный экстракт: в порошке и жидком виде.
ПОКУПАЮТ;
Серу рафинированную
Соду кальцинированную
Инфузорит высшего качества
Солодниковые корни
Каолин.
Заводоуправление.
135

РЯЗАНСКАЯ ГУБ.

Государственные.

Эфирный з-д Спиртотреста (б. Воронцова, В. А.). С. Нижне-Мальцево, Сасовского у.; п. о. и ст. Нижнее Мальцево, М.-Каз. ж. д. Раб. — 13. Двиг. — 1 пар., мощн. — 7 л. с.

САМАРСКАЯ ГУБ.

Государственные.

Спичечная ф-ка Отместхоза. Г. Самара, Оренбургская ул., 88. Раб. — 104.

Кооперативные.

Мыловаренный з-д Губсоюза. Г. Самара, ул. Пролетарка, близ Жигулевского з-да. Раб. — 11.

САРАТОВСКАЯ ГУБ.

Государственные.

Мыловаренный з-д Отместхоза (б. «Виктория»). Г. Саратов, Белоглинская ул., 6. Раб. — 14.

Частные.

Мыловаренный з-д Жука, И. К. и **Раховского, М. М.** Г. Саратов, Астраханская ул., 42/38. Раб. — 2.

Поташный з-д Сергеева, Г. М. С. Тепловка, Саратовского у.; п. о. и ст. Бурассы, Р.-Ур. ж. д. Раб. — 5.

СЕВЕРО-ДВИНСКАЯ ГУБ.

Государственные.

Спичечная Зубцевская ф-ка (б. Жилика Гр.). Д. Зубцево, Ясинского сельсовета, В.-Устюжского р.; п. о. В.-Устюг. Раб. — 45.

Спичечная Черевковская ф-ка «Олень». Г. Черевково. Раб. — 51. Двиг. — 1 пар., 2 электромот., 2 турб. вод., мощн. — 41,75 л. с.

СМОЛЕНСКАЯ ГУБ.

Государственные.

Мыловаренный з-д Уполномоченного Зап. фронта Р.В.С. Г. Смоленск, Ст. Московская ул., 19. Раб. — 8.

Спичечная Государственная ф-ка «Зарница». Г. Вязьма, Пролетарское шоссе. Раб.— 271. Двиг. — 1 пар., мощн. — 35 л. с.

СТАЛИНГРАДСКАЯ ГУБ.

Государственные.

Мыловаренный з-д «Пролетарий» ГСНХ (б. О. Калугина). Г. Сталинград, Амурская ул., 1.

Нефтеперегонный и техно-химический з-д «Волгарь» ГСНХ (б. Фейгельсон, Г. А.). Г. Сталинград, район Нефтескладов. Колесная мазь. Раб. — 32. Двиг. — 1 электромот., мощн. — 6 л. с.

Химический з-д «Лазурь» ГСНХ (б. Южно-Волжское Т-во химических з-дов «Лазурь»). При ст. Банная, Юго-В. ж. д.; п. о Сталинград. Пр-ство ультрамарина и др. красок. Раб. — 16. Двиг. — 1 внутр. сгор., мощн. — 28 л. с.

Химический з-д «Экстрант» ГСНХ (б. Эфирный з-д Репмана). Г. Дубовка, Немецкая ул , 87. П. о. и прист. Дубовка. Пр-ство лакрицы из солодкового корня. Раб. — 12. Двиг. — 1 электромот., мощн. — 20 л. с.

Кооперативные.

Мыловаренное пр-ство Губсельпромкредсоюза. С. Ладожская, Сталинградского у.

Пермская Государственная
СПИЧЕЧНАЯ ФАБРИКА
„ТРУД“
Пермь, Заимка, 2-я линия, тел. № 3-43.
ВЫРАБАТЫВАЕТ
исключительно чисто парафиновые, лучшего качества
СПИЧКИ.
ОТПУСК производится Госучреждениям и кооперативам на САМЫХ ЛЬГОТНЫХ условиях и по последним ценам, установленным Комвнуторгом.
Конторы:
г. Чердынь, с. Кудымкор, с. Ильинское.
119

ТАМБОВСКАЯ ГУБ.

Государственные.

Мыловаренный з-д Универсального магазина Уисполкома. Г. Борисоглебск, Конторская ул. Раб. — 6.

ТВЕРСКАЯ ГУБ.

Государственные.

Спиртовой з-д «Оцетометило» в Лесной даче Ривитского лесничества. Ст. Максатиха, Сев. ж. д. Раб. — 60. Двиг.—3 пар., мощн.— 60 л. с.

Спичечная ф-ка «Победа» Уисполкома. Посел. Погорелое Городище, Ржевского у. Раб. — 35. Двиг. — 1 пар., мощн. — 8 л. с.

Фармацевтический з-д «Губмедторга». Г. Тверь, Советская ул. Раб. — 29. Двиг. — 4 электромот., мощн. — 18 л. с.

Кооперативные.

Мыловаренный з-д Тверского Церабкоопа. Г. Тверь, Крестьянская площ., 14. Раб. — 9.

Спичечная ф-ка Трудового Объединения Рабочих. Г. Зубцов, Ржевского у.

Частные.

Аптечных изделий пр-ство Эдельштейна, А. Г. Торжок, Новоторжского у., Тверская ул , 21. Раб. — 59.

УЛЬЯНОВСКАЯ ГУБ.

Государственные.

Асфальтовый Первомайский з-д «Цемтреста» (б. Мешкова и К^{0}). Близ с. Печерск, Усольской вол., Сызранского у.; п о. и ст. Правая Волга, С.-Зап. ж. д. Раб — 796. Двиг. — 1 пар., 1 электромот., 1 внутрь сгор., мощн. — 201 л. с.

Гудронный з-д «Цемтреста» (б. Мешкова и К^{0}). С. Бахилово, Солонецкой вол., Сызранского у.; прист. Ширяево; п. о. Солонец. Раб. — 250

ЧЕРЕПОВЕЦКАЯ ГУБ.

Государственные.

Спичечная ф-ка им. Калинина (б. «Север» Поздеева, Д. И.). Г. Череповец, за городом; ст. Спучь, Сев. ж. д. Раб. — 140. Двиг. — 1 пар., мощн. — 10 л. с.

ЯРОСЛАВСКАЯ ГУБ.

Государственные.

Лакокрасочный з-д № 2 «Победа Рабочих». Г. Ярославль, Б.-Химическая ул., 6. Белила свинцовые, сухие, тертые и масляные краски. Раб. — 430. Двиг. — 2 пар., 1 диз., мощн. — 216 л. с.

Свинцово-белильный з-д «Красный Маяк» Гостреста «Лакокраска» Г. Ярославль, Пятницкий спуск, 2. Белила сухие и тертые и масляные краски. Раб. — 157.

Химический з-д «Волга» Жиркости. Д. Гладышево, Калининской вол.; п о. и ст. Волга, С.-Зап. ж. д. Костяной уголь и клей. Раб. — 184. Двиг. — 1 пар.

Частные.

Краскотерочный з-д «Которосль» Вахромеева и **Динабурга.** Г. Ярославль, Б.-Московская, 1. Раб. — 2. Двиг. — 1 электромот., мощн. — 32 л. с. (Аренд.).

УРАЛЬСКАЯ ОБЛ.

ВЕРХНЕКАМСКИЙ ОКР.

Государственные.

Химический В. Вильвенский з-д им. Ленина «Камуралбумтреста» (б. Леви, В. С.). П. о. и ст. В. Вильва, Перм. ж. д., Кизеловского р.

Древесный спирт. Раб. — 203. Двиг. — 2 вод., 3 пар., мощн — 42 л. с.

Химический з-д Березенского Солькомбината (б. К⁰ Любимова и Сальвэ). Посел. Березники, Ленвенского р.; ст. Солеварни, Перм. ж. д.; п. о. Усолье.

КУРГАНСКИЙ ОКР.

Государственные.

Химический з-д Курганского Окрисполкома. Г. Курган, ул. Свободы, 59. Скипидар, смола, деготь и смазочные вещества. Раб. — 11.

ПЕРМСКИЙ ОКР.

Государственные.

Деревопропиточный з-д № 7 НКПС. Ст. Пермь 2-я, Перм. ж. д. Раб. — 11.

Спичечная ф-ка «Труд» «Пермторга». Г. Пермь, Заимка. Раб—64. Двиг.—1, мощн.— 25 л. с.

СВЕРДЛОВСКИЙ ОКР.

Государственные

Талька добыча и обработка Горно-технической к-ры. В Миасском р. Тальк. Раб.—40. Двиг. — 1 пар., мощн. — 25 л. с.

Фосовочная. Медикаменты «Уралмедторга». Г. Свердловск, Сибирская ул., 60. Раб.—55.

Химический Хромпиковый з-д Уралхима. П. о. Перво-Уральское; ст. Хромпик, Перм. ж. д. Раб. — 1022. Двиг. — 2 пар., 2 электромот., мощн. — 178 л. с.

ТЮМЕНСКИЙ ОКР.

Государственные.

Спичечная ф-ка «Пламя» Промкомбината (б. Логинова) Г. Тюмень, Береговая ул., 55. Раб. — 314.

СЕВ.-КАВК. КРАЙ.

АРМАВИРСКИЙ ОКР.

Кооперативные.

Мыловаренное пр-ство 5-й артели «Труд». Г. Армавир, Набережная.

Поташный з-д № 4. Г. Армавир, Заводская ул., 36

ДОНЕЦКИЙ ОКР.

Кооперативные.

Мыловаренный з-д Подтелковского ЕПО. Г. Миллерово. Раб. — 4.

ДОНСКОЙ ОКР.

Государственные.

Альбуминный з-д Фанерного Треста. Г. Ростов н/Д. Раб. — 16.

Атропиновый Государственный з-д № 1. Г. Новочеркасск.

Колесной мази производство. З-д «Солемазь». Г. Ростов н/Д., Темерникский просп., 42. Раб. — 33. Двиг. — 1, мощн. — 72 л. с.

Малярных красок ф-ка «Вперед» Треста «Ювжирмасло» (б. Минца). Г. Ростов н/Д., Пушкинская ул. [illegible] Двиг. — 1, мощн. — 14 л. с. (Консерв.).

Малярных красок ф-ка «Свобода» Треста «Ювжирмасло» (б. Симона). Г. Ростов н/Д., Почтовый пер., 48. Раб. — 19. Двиг. — 1, мощн. — 25 л. с.

Малярных красок ф-ка (б. Туляцкого). Г. Ростов н/Д., ул. Энгельса, 7. Двиг. — 1, мощн. — 20 л. с. (Консерв.).

Мыловаренный з-д «Красный Октябрь» Треста «Ювжирмасло» (б. Качкурузова). Г. Нахичевань, 26-я линия, 32. Раб. — 89. Двиг. — 1, мощн. — 15 л. с.

Мыловаренный з-д «Парижская Коммуна» Треста «Ювжирмасло» (б. Новосильцева). Г. Ростов н/Д., Доломановский пер., 37/39. Двиг. — 2, мощн. — 20 л. с. (Консерв.).

Мыловаренный з-д Акц. О-ва «Мыловар». Г. Нахичевань, 23 линия, 60. Раб. — 502.

Техно-химическая лаборатория «Коммунар» им. Менделеева Объединения Государственных Химико-фармацевтических препаратов. Г. Нахичевань, 16-я линия, 8. Двиг.— 1, мощн. — 4 л. с.

Химический Донской з-д (б. Блюма и Бухштата). Г. Ростов н/Д. Минеральные соли.

Химико-фармацевтических препаратов ф-ка «Заря Революции» Объединения Государственных Химико-фармацевтических препаратов. Г. Ростов н/Д., Почтовый пер., 111. Раб. — 35.

Химический з-д «Возрождение» Донснабторга. Г. Ростов н/Д. Раб. — 50. Двиг. — 15, мощн. — 120 л. с.

КУБАНСКИЙ ОКР.

Государственные.

Галеновых препаратов ф-ка ОСНХ. Г. Краснодар, Гоголевская ул. Целебные травы, предметы косметики и гигиены. Раб. — 18.

Гидрогенизационный з-д № 1, им. Коминтерна, Треста «Ювжирмасло» (б. Акц. О-ва «Самомас»). Г. Краснодар. Салолин и мыла. Раб. — 359. Двиг. — 3, мощн. — 457 л. с.

Мыловаренный з-д № 1, им. Советов, Треста «Ювжирмасло» (б. Акц. О-ва «Самомас»). Г. Краснодар. Раб.—152. Двиг.—1, мощн.— 10 л. с.

Мыловаренный з-д «Сокол» (б. Сокольского). Г. Краснодар, Ставропольская ул., 19. Двиг. — 3, мощн. — 80 л. с.

Мыловаренный з-д «Кубсоюза». Г. Краснодар, Кузнечная ул., 55. Раб.—28. Двиг.— 1, мощн. — 9 л. с.

Нефте-перегонный Краснодарский з-д Объединения «Кубчернефть» Кубано-Черноморского СНХ. Г. Краснодар, Штабная ул., 38. Раб. — 80. Двиг. — 31, мощн. — 440 л. с.

Смолокуренный з-д «Богатырь». Г. Краснодар.

СТАВРОПОЛЬСКИЙ ОКР.

Государственные.

Красочная ф-ка (б. Руднева). Г. Ставрополь, Ярмарочная пл., 5. Двиг.—1, мощн.— 2 л. с.

Мыловаренный з-д (б. Петраша и Маркова). Г. Ставрополь. Раб. — 3. (Аренд.).

ТАГАНРОГСКИЙ ОКР.

Государственные.

Колесной мази пр-ство з-д «Химик». Г. Таганрог, Купеческая Биржа. (Аренд.).

Красок сухих и масляных мастерская. Г. Таганрог, Старый базар. Двиг. — 1, мощн. — 9 л. с. (Аренд.).

Мыловаренный з-д (б. Неймана). Г. Таганрог. Двиг. — 4, мощн. — 44,5 л. с.

ЧЕРНОМОРСКИЙ ОКР.

Кооперативные.

Технохимическое пр-ство Черноморской Технохимической Пр-ственной Артели «Технохим». Г. Новороссийск, Милютинская ул., 9.

ВСЕРОССИЙСКИЙ
Центральный Союз Потребительских Обществ
ЦЕНТРОСОЮЗ

Химические и
Мыловаренные заводы
„МЫЛОВАР“.

Заводы и Главная Контора
в НАХИЧЕВАНИ н/Д,
по 23 линии, № 60.

ТЕЛЕФОНЫ: коммутатор 22-55 и 10-98.

Заводы вырабатывают:

масло подсолнечное, саломас, мыло стиральное, ядровое, мраморное, туалетное,

мыло зеленое, технический глицерин и жмых.

Заводы продают:

мыла высокого качества „Мыловар-Докат“, бельевое, ядровое, мраморное, туалетное „Конек“,

глицериновое, аптекарское, марсельское, зеленое, саломас, технический глицерин и жмых.

Заводы покупают:

маслосемена (подсолнух), уголь, жидкое топливо, фильтрованную ткань,

прессовое сукно, каустическую и кацинированную соду и др. сырье.

837

КАРАЧЕЕВО-ЧЕРКЕССКАЯ АВТ. ОБЛ.

Государственные.

Поташный Государственный з-д № 1 Отместхоза. Хут. Дукмасы; п. о. Глагинское. Раб. — 20.

СИБИРСКИЙ КРАЙ.

БИЙСКИЙ ОКР.

Государственные.

Мыловаренный з-д Бийпромкомбината (б. Пермякова). Г. Бийск, Набережная, 28. Раб. — 5.

КРАСНОЯРСКИЙ ОКР.

Государственные.

Мыловаренный з-д им. Ленина ГСНХ (б Анашкина). Г. Красноярск, ул. Лассаля, 54. Раб. — 7.

Химико-фармацевтическая лаборатория ГСНХ. Г. Красноярск, Советская у., 35.

НОВО-НИКОЛАЕВСКИЙ ОКР.

Кооперативные.

Мыловаренный з-д Т-ва «Мыловар». Г. Ново-Николаевск, Коммунистическая ул., 100.

Мыловаренный з-д «Сибрайсоюза». Г. Ново-Николаевск, ул. Некрасова, 45. Правление: Коммунистическая ул., 60. Раб.—139. Двиг. — , мощн. — 45 л. с.

ОМСКИЙ ОКР.

Кооперативные.

Скипидарно-очистительный Траярский з-д. Прист. Траяр; п. о. Звениговский Затон. Раб. — 9.

СЛАВОГОРОДСКИЙ ОКР.

Государственные

Скипидарно-смолокуренно-дегтярный з-д Отместхоза Тарского Уисполкома. Екатерининский р., Тарского у.

ТОМСКИЙ ОКР.

Государственные.

Спичечная 1-я Государственная ф-ка «Сибирь» (б. Спичечная ф-ка «Коминтерн»). Г. Томск. Раб. — 361. Двиг. — 1 пар., мощн. — 56 л. с.

Химико-фармацевтическая лаборатория «Сибмедторга». Г. Томск, ул. Р. Люксембург, 81. Раб.—51. Двиг.—2 пар., мощн.—36 л. с.

Кооперативные.

Мыловаренное пр-ство Артели «Трудсоюз». Г. Томск, Никольская ул., 2. Раб. — 6.

Химическое пр-ство Томской Трудовой Кустарно-промысловой Артели «Архим». Г. Томск, Коммунистическая ул., 58 Скипидар, масла для смазки оружия и смазки обуви. Раб. — 9.

ИРКУТСКАЯ ГУБ.

Государственные.

Мыловаренный з-д Отместхоза (б. Синицкого и К⁰). Г. Иркутск, Якутская ул., 43. Раб. — 15.

Спичечная ф-ка «Байкал» Иркутского Отместхоза. С. Усолье, Молотовая ул.; п. о. Усольское; ст. Ангара, Заб. ж. д. Раб.—232. Двиг. — 3 пар., мощн. — 87 л. с.

Частные.

Красочное пр-ство Лоцмана, А. И. (б. его же). Г. Иркутск, Знаменская ул., 31. Раб. — 5.

ДАЛЬНЕ-ВОСТОЧНАЯ ОБЛ.

АМУРСКАЯ ГУБ.

Частные.

Мыловаренный з-д Сибирского Трудового Т-ва «Розенштейн и Топез» (б. «Сибирское Трудовое Т-во Розенштейн, Рапопорт и Гольд»). Г. Благовещенск, Станичная ул., 13. Раб. — 12.

Спичечная ф-ка т/д Чурин и К⁰, Косьянов и К⁰. Г. Благовещенск, на берегу р. Зеп. Раб. — 108. Двиг. — 1 пар., мощн. — 35 л. с.

ЗАБАЙКАЛЬСКАЯ ГУБ.

Государственные.

Лаборатория Дальмедторга. Г. Чита. Медикаменты.

Химический з-д Читинской ж. д. Ст. Дровяная, Чит. ж. д.; п. о. Чита. Уголь древесный, смола, скипидар очищенный и неочищенный, сажа голландская, смолка водяная и мазь колесная Раб. — 21. Двиг. — 1 пар, мощн. — 65 л. с

Кооперативные.

Мыловаренный з-д Читинского ТПО. Г. Чита. Раб. — 26.

Содовый з-д Долцентросоюза. Доронинское Озеро, Читинского у.; ст. Чита, Чит. ж д.

ПРИМОРСКАЯ ГУБ.

Государственные

Мыловаренный, парфюмерный и свечной з-д № 1 Отместхоза. Г. Владивосток, Железнодорожная ул., 3. Раб. — 98. Двиг. — 1 электромот., мощн. — 7 л. с.

Спичечная ф-ка «Красный Восток». С. Седанка; п. о. Владивосток. Раб.—96. Двиг.— 1 пар., мощн. — 16 л. с.

Частные.

Мыловаренный з-д Грингауза, Ш. О. Г. Хабаровск, ул. Калинина, 69. Раб — 3.

Парфюмерно-косметическое Т-во «Сюпрем». Г. Владивосток, Ленинская у., 114. Раб.—6.

АВТОНОМНЫЕ ОБЛ.

ВОТСКАЯ ОБЛ.

Государственные.

Смоло-дегтярный Игринский з-д Отместхоза (б Зиверса). С. Игра, Влазовского у.; ст. Чемца, Сев. ж. д. Двиг. — 3, мощн. — 45 л с. (Консерв.).

МАРИЙСКАЯ ОБЛ.

Государственные.

Химический з-д «Коммунист» Кизилского Треста (б. Левашова и Шереметьева). Ст. и п. о. Марьино, Юрьевского кант. Химические материалы и канифоль. Раб. — 51.

Кооперативные.

Скипидарно-очистительный Троярский з-д Мари-Союза. Прист. Трояр; п. о. Звениговское; прист. Звениговский Затон. Раб. — 9.

БАШКИРСКАЯ АССР.

Кооперативные.

Мыловаренное пр-ство Инвалидной Артели «Герой». Г. Уфа, ул. Карла Маркса, 66. Раб. — 4.

Мыловаренный з-д 3-й Артели Инвалидов «Инвалид-Трудовик». Г. Уфа, ул. Карла Маркса, 33. Раб — 8.

Мыловаренное пр-ство 1-й Уфимской Промышленно-Кооперативной Артели «Мыловар». Г. Уфа, Аксаковская ул., 81. Раб. — 6.

Мыловаренный з-д 8-й Артели Инвалидов «Прогресс». Г. Уфа, Казакская ул., 13. Раб. — 6.

Частные.

Мыловаренное пр-ство Зайнуллина Халидулла. Г. Уфа, М.-Казакская ул., 36. Раб. — 4.

ДАГЕСТАНСКАЯ АССР.

Государственные.

Мыловаренный и пивоваренный з-д (б. Верер, А. П.). Г. Махач-Кала, Шуринское шоссе, 1; п. о. и ст. Петровск-Порт, С.-Кав. ж. д. Раб. — 30. Двиг. — 2 пар, мощн. — 54 л. с.

Нефте-перегонный Государственный з-д Аул Озери им. Эмирова. П. о. и ст. Петровск-Порт, С.-Кав. ж. д.

Кооперативные.

Мыловаренное пр-ство Дагестанской Артели «Мылкооп». Г. Махач-Кала, Комсомольская ул., 22; п. о. Махач-Кала; ст. Петровск-Порт, С.-Кавк. ж. д.

КАЗАКСКАЯ АССР.

АКМОЛИНСКАЯ ГУБ.

Кооперативные.

Мыловаренное пр-ство Кооперативной Артели Ремесленников. Г. Канитов, ул. Троцкого, 41. Раб. — 30.

Частные.

Красочное пр-ство Торгово-промышленного Т-ва «Краскотер». С. Алексеевское, Крестьянская вол., Кокчетавского р. П. О. Алексеевское.

СЕМИПАЛАТИНСКАЯ ГУБ.

Государственные.

Мыловаренный з-д Губинспекции мест. заключения. Г. Семипалатинск, Безымянный Ключ.

СЫР-ДАРЬИНСКАЯ ОБЛ.

Государственные.

Сантонинный Государственный з-д ВСНХ (б. Иванова). Г. Чимкент. Раб.—68. Двиг.— 1 пар.

КРЫМСКАЯ АССР.

Государственные.

Химический з-д «Крымфлор» ЦСНХ. Г. Ялта, Платановая ул, 4. Вытопка дельфиновых жиров.

Химический Санский з-д С. Саки; п. о. и ст. Саки, Южн. ж. д «Кромистый натр и глауберова соль.

Кооперативные.

Мыловаренное пр-ство Т-ва Мыловаров «Свой Труд». Г. Симферополь, бульвар Ленина, 3. Раб. — 6.

Частные.

Мыловаренный з-д «Миакро» т-ва Ланса и К⁰. Г. Севастополь, ул. К. Маркса, 43, Раб. — 5.

ТАТАРСКАЯ АССР.

Государственные.

Мыловаренный и свечной з-д № 1, им. Вахитова, М. Н., Татсовнархоза (б. Крестовникова). Г. Казань, Тукаевская ул., 154. Раб. — 677. Двиг. — 2 пар., 34 электромот., мощн. — 1551 л. с.

Кооперативные.

Красочное пр-ство Коллектива Безработных Химиков. Г. Казань, ул. Б.-Проломная, 72. Раб. — 12.

Мыловаренное пр-ство 1-й Татарской Производственной Артели Инвалидов. Г. Казань, Б.-Мещанская ул., 165. Раб. — 3.

УССР.

АРТЕМОВСКИЙ ОКР.

Государственные.

Карандашная ф-ка «Красный Химик» Треста «Химуголь» (б. Акц. О-ва Маевский и К⁰). Г. Славянск. Раб. — 126.

Содовый з-д «Красный Химик» Треста «Химуголь» (б. Южно-Русского О-ва). Г. Славянск. Очищенная и каустическая соль. Раб. — 466. Двиг. — 57 пар., мощн. — 2125 л. с.

Содовый Донецкий з-д им. Ленина Треста «Химуголь» (б. Донецкий Содовый З-д Акц. О-ва Любимов, Сольве и К⁰). С. Верхнее; п. о. Любимовский Пост; ст. Преездная, Дон. ж. д. Раб. — 2376. Двиг. — 6 пар., 250 электромот., мощн. — 12700 л. с.

Химическое пр-ство з-да «Красный Химик» Треста «Химуголь» (б. Южно-Русского О-ва). Г. Славянск. Хлорная известь, водород и кислород. Раб. — 127. Двиг. — 5 пар, мощн. — 2250 л. с.

Химический з-д Треста «Химуголь» (б. Донецкого О-ва Стекольно-Химических з-дов). Посел. Константиновка. Колония. П. о. и ст. Константиновка, Дон. ж. д. Кислоты. Раб. — 522 Двиг. — 3 электромот., мощн. — 600 л. с.

Церезиновый з-д «Красный Украинец» Треста «Химуголь». Посел. Насветевичево; п. о. Лисичанск; ст. Насветевич, Дон. ж. д. Двиг. — 2 электромот., мощн. — 8 л. с.

Частные.

Охровый з-д Раскина, И. С (б. Курца). С. Красногогорка; п. о. и ст. Краматорская, Дон. ж. д. Раб. — 15. Двиг. — 1 пар., мощн. — 32 л. с.

БЕЛОЦЕРКОВСКИЙ ОКР.

Кооперативные.

Мыловаренный з-д Инвалидной Артели. Г. Таращa, Базарная пл., 1. Ст. Ольшаница, Юго-З. ж. д. Раб. — 12.

ВИННИЦКИЙ ОКР.

Государственные.

Суперо-фосфатный з-д им Свердлова Сахаротреста (б. Подольского Промышленного Акц. О-ва). Г. Винница, ул. Замостье. Суперфосфат и серная кислота. Раб. — 141. Двиг. — 4 пар., 2 электромот., мощн. — 355 л. с.

Кооперативные.

Спичечная ф-ка Дубовецкого Промышленного Т-ва Подгубместхоза (б. Рооц Франковский). Г. Винница, Дубовецкая слоб.; ст. Винница, Юго-З. ж. д. Раб. — 129. Двиг. — 1 пар., мощн. — 35 л. с.

ЕКАТЕРИНОСЛАВСКИЙ ОКР.

Государственные.

Химический з-д «Перун» Екатеринославского Металлообъединения. Г. Екатеринослав, Ленинградская у., 64. Кислород и ацетилен. Раб. — 17. Двиг. — 4 электромот., мощн. — 114 л. с.

Чернильное пр-ство Объединенного Т-ва «Мосполиграф» и «Полиграфтрест». Г. Екатеринослав, просп. Карла Маркса, 59. Чернила и штемпельная краска. Раб. — 12.

Кооперативные.

Мыловаренное пр-ство Трудовой Артели «Соломка». Г. Екатеринослав, Базарная ул., 18. Раб. — 7.

Мыловаренное пр-ство Артели Мыловаров и Салотопов «Труд и Сила». Посел. Амур, Желябовская ул., 32; п. о. и ст. Нижне-Днепровск, Ек. ж. д. Раб. — 6.

Химическое пр-ство Екатеринославской Промысловой Артели «Театральная Косметика». Г. Екатеринослав, Шевченковская ул., 24. Мыло, зубной порошок, мыльный порошок, синька и пудра. Раб. — 6.

Химическое пр-ство Екатеринославской Промысловой Артели «Химпресс». Г. Екатеринослав, Артемовская ул., 15. Синька и сахариновые таблетки. Раб. — 7.

Частные.

Химическое пр-ство Файнциммера, З. В., и Членова, М. Л. (б их же). Г. Екатеринослав, Плехановская ул., 2. Зубной порошок и мыло. Раб. — 5. Двиг. — 1 электромот., мощн. — 3 л. с.

ЗАПОРОЖСКИЙ ОКР.

Кооперативные.

Мыловаренный з-д Производственной Артели Инвалидов им. «Ильича». Г. Запорожье, Литейная ул., 7. Раб. — 7.

Мыловаренный з-д Кустарно-Промыслового Кооперативного Т-ва «Мыловар» Райкустпромсоюза. Г. Запорожье, Октябрьская ул. Раб. — 5.

КИЕВСКИЙ ОКР.

Государственные.

Красочная ф-ка Акц. О-ва «Взон». Г. Киев, Кирилловская ул., 39. Двиг. — 1 электромот, мощн. — 8 л. с.

Мыловаренный з-д Пищетреста (б. Кооперативного Т-ва «Днепросоюз»). Г. Киев, Луговской пер., 2. Раб — 28. Двиг. — 5 электромот., мощн. — 19 л. с.

Химический з-д им. Затонского Отместхоза (б. Акц. О-ва «Карбоньк»). Г. Киев, Вл.-Лыбецкая ул., 17. Искусственный лед и кислород. Раб. — 30. Двиг. — 1 пар., 1 электромот., мощн. — 183 л. с.

Кооперативные.

Мыловаренный з-д Звенигородского Кооперативного Т-ва «Мыловар». Г. Звенигородка, просп. 25-го Октября. Раб. — 12.

Мыловаренный з-д артели Мыловаров «Труд» Губкустпрома. Г. Звенигородка, проспект 25-го Октября. Раб. — 15.

Мыловаренный з-д Киевского Цеработкоопа «Соробкооп» (б. Зейделя). Г. Киев, Дорогожитская ул., 65. Раб. — 23. Двиг. — 1 пар., мощн. — 6 л. с.

Резиновая ф-ка Промышленно-Кооперативного Т-ва «Руббер-Ойль» (б. тоже). Г. Киев, Красноармейская ул., 77. Раб. — 18. Двиг. — 1 электромот., мощн. — 3,5 л. с.

Государственный Мыловаренный, Свечной и Химический завод № 1-й
имени МУЛЛА-НУР-ВАХИТОВА
(бывший братьев Крестовниковых в Казани).

Расширяя и разнообразя свою производственную деятельность, завод с июня с. г. выпускает мыла следующих сортов:

ЯДРОВОЕ высшего сорта, ЯДРОВОЕ 1-го сорта, ЯДРОВОЕ, ПОЛУЯДРОВОЕ, ЭКОНОМ, СИНЕ-МРАМОРНОЕ и разные туалетные и медицинские мыла.

Кроме того, завод приступил с I июня к выпуску;

СТЕАРИНОВЫХ СВЕЧЕЙ всех ассортиментов довоенного времени, СТЕАРИНА в плитках и ОЛЕИНОВОЙ КИСЛОТЫ качеством довоенного времени.

Заказы принимаются в Казани, а также и в следующих конторах и отделениях завода:

в МОСКВЕ — Верхние Торговые Ряды, № 202.
„ САМАРЕ — Кооперативная, 71.
„ САРАТОВЕ — Ленинская, 18.
„ ТУРКЕСТАНЕ — местонахожд. представ. в ТАШКЕНТЕ.
„ СИБИРИ — ДАЛЬНИЙ ВОСТОК — НОВО-НИКОЛАЕВСК.
на УРАЛЕ — ЖИРСИНДИКАТ.

Телеграфный адрес Правления и Контор — ГОСМЫЛЗАВОД.

86

Спичечная ф-ка Кустарно-Кооперативного Объединения «Украина». С. Макаров; п. о. Макаров; ст. Бородянка, Юго-З. ж. д. Раб.— 124.

Частные.

Мыловаренный з-д «Реноме» Бр. Ольшанских (б. их же). Г. Киев, Нижний Вал, 41. Раб. — 9.

КРЕМЕНЧУГСКИЙ ОКР.

Государственные.

Масляных красок ф-ка ГСНХ (б. Циперовича). Г. Кременчуг, Солдатская ул., 2. Раб. — 4. Двиг. — 1, мощн. — 10 л. с.

Химико-фармацевтическая ф-ка № 3 «Лябор» ГСНХ. Г. Кременчуг, Петровская ул., 15. Двиг. — 8, мощн. — 91 л. с. (Консерв.)

КРИВОРОЖСКИЙ ОКР.

Государственные.

Сухих красок Государственная ф-ка № 2. Раб. — 67. Двиг. — 1, мощн. — 55 л. с.

Спичечная ф-ка ГСНХ (б. Борвинского). Г. Кривой Рог. Двиг. — 1, мощн. — 10 л. с. (Консерв.)

Кооперативные.

Спичечная ф-ка Потребительского О-ва. Г. Кривой Рог. Раб. — 25. Двиг. — 1, мощн. — 10 л. с.

МАРИУПОЛЬСКИЙ ОКР.

Государственные.

Ультрамариновый з-д Отместхоза. Г. Мариуполь, ул. Третьего Интернационала. Раб. — 40.

НОВГОРОД-СЕВЕРСКИЙ ОКР.

Государственные.

Смоло-скипидарный з-д ГСНХ. М. Узруй, Новгород-Северского у., ст. Новгород-Северск., Зап. ж. д.

ОДЕССКИЙ ОКР.

Государственные.

Линолеума, пробок и капсуль пр-ство Одесского Отделения «Центробизоля» (Смотреть Лесную и деревообрабатывающую промышленность).

ПОЛТАВСКИЙ ОКР.

Государственные.

Мыловаренный Полтавский з-д Отместхоза. Г. Полтава, ул. Либкнехта, 52. Раб. — 11.

Мыловаренный з-д Акц. О-ва Хозпромкомбината (б. т-ва Южно-русский з-д). Г. Полтава, Панянка. Раб. — 15.

Мыловаренный з-д (б. т-ва Бугпро). Г. Полтава, Октябрьская у. Раб. — 12.

СТАЛИНСКИЙ ОКР.

Кооперативные.

Мыловаренное пр-ство 1-ой Трудовой Кооперативной Артели Мыловаров «Звезда». Г. Сталино, 5-я Линия, 18. Раб. — 6.

СТАРОБЕЛЬСКИЙ ОКР.

Государственные.

Химические Рубежанские з-ды «Красное Знамя» «Химугля» (б. Акц. О-ва «Русско-краска»). При ст. Рубежная, Дон. ж. д.; п. о. Русско-Краска. Фенол, сернистые краски, азотная и соляная кислоты. Раб. — 422. Двиг. — 1 электромот., мощн. — 2405 л. с.

ХАРЬКОВСКИЙ ОКР.

Государственные.

Альбуминный Харьковский з-д Фанерного Треста. Г. Харьков. Раб. — 10.

Галеновых препаратов ф-ка «Здоровье Трудящихся» Химкомбината. Г. Харьков, Журавлевка, 2, Настойки, экстракты и сиропы. Раб. — 63. Двиг. — 13, мощн. — 24 л. с.

Масляных красок з-д им. Мануильского «Маслотреста». Г. Харьков, Б. Гончаровская ул., 18. Раб. — 20.

Масляных красок ф-ка «Химкомбината». Г. Харьков, Занковская ул., 106. Раб.—15. Двиг. — 2, мощн. — 19 л. с.

Мыловаренный з-д ГСНХ (б. Бочаровых). Г. Харьков.

Мыловаренный з-д № 1 «Химкомбината» (б. Бураса). Г. Харьков, Пороховая ул., 17. Раб. — 30. Двиг. — 3, мощн. — 16 л. с.

Мыловаренный з-д № 2 «Химкомбината» (б. Штырмера). Г. Харьков, Дмитриевская ул., 19. Раб. — 86. Двиг. — 2, мощн. — 40 л. с.

Мыловаренный з-д «Вукопспилки» (б. Поюра). Г. Харьков, Нетеченская наб., 14. Раб. — 19.

Мыловаренный з-д ГСНХ (б. Розовых). Г. Харьков.

Спичечная 1-я Объединенная ф-ка ГСНХ. Г. Харьков, Семинарская ул., 57.

Спичечная 2-я Объединенная ф-ка ГСНХ. Г. Харьков, Старо-Московская ул., 69. Двиг. — 1, мощн. — 16 л. с.

Спичечная Сумская ф-ка ГСНХ. Г. Сумы, Ильинская ул., 40. Двиг. — 1, мощн. — 12 л. с. (Консерв.)

Фармацевтический з-д «Галеника». Г. Харьков, Клещевский пер., 4. Двиг. — 3, мощн.— 13 л. с.

Кооперативные.

Мыловаренный з-д Потреб. О-ва. Г. Харьков, Набережная, 13. Раб. — 11.

Техно-химическая лаборатория Потреб. О-ва. Г. Харьков, Набережная, 13. Химические препараты. Раб. — 9.

ЧЕРКАССКИЙ ОКР.

Государственные.

Красочный Корсунский з-д (б. Лапухиной). М. и п. о. Корсунь; ст. Корсунь Юго-З. ж. д. Сурик. Раб. — 74. Двиг. — 2 вод., 2 электромот., мощн. — 200 л. с.

Спичечная ф-ка «Червона Зирка» (б. Давыдова). Г. Каменка. Раб. — 100. Двиг. — 1 пар., мощн. — 12 л. с.

ШЕПЕТОВСКИЙ ОКР.

Частные.

Красочный з-д Алтеркопа и Архифона (б. Алтеркопа). М. Славута, ул. К. Либкнехта; п. о. и ст. Славута, Юго-З. ж. д. Раб. — 5. Двиг. — 1 внутр. сгор., мощн. — 6 л. с.

БССР.

БОБРУЙСКИЙ ОКР.

Кооперативные.

Мыловаренный з-д Трудовой Артели Мыловаров «Победа Труда». Г. Бобруйск, уг. Ольховской и Слуцкой ул., 17/32. Раб. — 6.

БОРИСОВСКИЙ ОКР.

Государственные.

Спичечная ф-ка «Соломка» им. Халтурина (б. помещика Святского Карла). Слоб. Крупка, Борисовского окр.; ст. и п. о. Крупки, М.-Б.-Б. ж. д. Раб. — 69. Двиг.—1 пар., мощн. — 45 л. с.

Спичечная ф-ка «Красная Березина» (б. Бермана И. Л. и Лурье С. Х). Г. Ново-Борисов. Раб.—497. Двиг.—1 пар., мощн.— 200 л. с.

МИНСКИЙ ОКР.

Кооперативные.

Химическое пр-ство «Химик» Трудового Коллектива Н. К. Т. Б. Г. Минск, Веземская ул., 16. Чернила, уксусная эссенция и мазь для ботинок. Раб. — 15.

Частные.

Мыловаренная мастерская Кождана Ц. Я. и К^0. (б. его же). Г. Минск, Немечковская ул., 17; ст. Минск, Запад. ж. д. Раб. — 6.

ЗСФСР.

АЗЕРБЕЙДЖАНСКАЯ ССР.

Государственные.

Квасцовый Заглинский з-д Азгоспромкомбината ВСНХ (б. бр. Купперман). С. Заглик; п. о. Еленендор. Раб. — до 30.

Мыловаренный з-д Горпрома Баксовета. Баку, ул. Лейт. Шмидта, 48. Раб. — 15. Двиг. — 2 электромот., мощн. — 10 л. с.

Центральное Управление Промышленной Пропаганды и Печати (ЦУП) ВСНХ СССР
МОСКВА, Лубянский пр., 3. — Тел. 4-49-25, 2-35-38.

Вышел из печати и разослан подписчикам

А. И. РЫКОВ
РЕЧИ и СТАТЬИ

ТОМ I. Под редакцией Г. М. Ломова и М. А. Савельева. Охватывает работу т. Рыкова в период 1918—1920 гг. в качестве Председателя ВСНХ и Чусоснабарма. Содержит 345 стран. и 11 иллюстр.

Цена в рознич. продаже 2 р. 50 к.

Продолжается прием предварительн. подписки на все издание в 3-х томах.

Цена по предварит. подписке за 3 тома—6 р.

О выходе в свет двух последующих томов будет объявлено особо.

ПРИНИМАЕТСЯ ПОДПИСКА: Москва, Лубянский пр., 3, ЦУП ВСНХ, и во всех губернских и уездных городах СССР, в отделениях ЦУП'а и у его районных уполномоченных.

РОЗНИЧНЫЕ МАГАЗИНЫ: Москва, Мясницкая, 6 тел 2-37-69. Москва, Кузнецкий Мост, 13, тел. 3-75-69.

Д

Нефте-перегонные з-ды Азнефти II-й группы «Октябрьской Революции» (б. Каспийско-черноморское т-во Манташева, Шибаева). Г. Баку, Рабочий проспект. Раб. — 1416. Двиг. — 118 пар., 127 электромот., 13 двиг. внутр. сгор., мощн. — 11990 л. с.

Нефте-перегонные з-ды Азнефти 1-ой группы им. Пятакова (б. бр. Нобель). Г. Баку, Рабочий проспект. Раб. — 1791. Двиг.—100 пар., 180 электромот., 11 двиг. внутр. сгор., мощн. — 9368 л. с.

Тормозовое пр-ство Азнефти III-й группы им. Буденного (б. Военно - промышленного к-та). Г. Баку, ул. Черный город. Раб.—314. Двиг. — 21 пар., 14 электромот., 2 внутр. сгор., мощн. — 783 л. с.

Химический з-д Военно-промышленного Комитета. Г. Баку, 1-я Черногородская ул., Раб. — 19. Двиг. — , мощн. — 25 л. с.

Кооперативные.

Красочное пр-ство Трудовой Артели «Технокраска». Г. Баку, 13-я Черногородская ул. Раб. — 10. Двиг. — 1 пар., мощн.— 10. л. с.

АРМЯНСКАЯ ССР.

Государственные.

Мыловаренный з-д Ленинаканского Комтреста (б. Цатурова). Г. Ленинакан, ул. 25-го Октября, в конце улицы. Раб. — 14.

Кооперативные.

Мыловаренный з-д «Азкоопа». Г. Эривань, Почтовая ул. Мыло простое и туалетное. Раб. — 12.

ГРУЗИНСКАЯ ССР.

Государственные.

Газовый з-д Комбината Боржомской Курортной Промышленности (б. Боржомского имения). Г. Боржом, Горийского у. Углекислый газ. Раб. — 10.

Лаборатория Госмедторга Наркомздрава Грузии. Г. Тифлис, ул. Камо, 76. Парфюмерия, косметика и туалетные мыла. Раб. — 48. Двиг. — 1 электромот., мощн. — 5 л. с.

Мыловаренный и маслобойный з-д № 2 ВСНХ (б. Карлинского). Г. Тифлис, Дагестанская ул., 15. Раб. — 57. Двиг. — 1 электромот., мощн. — 85 л. с.

Мыловаренный з-д «Мыломаса» ВСНХ. Г. Тифлис, Коммунальная ул., 109. Раб.—37. Двиг. — 1 электромот., мощн. — 1 л: с.

Спичечная ф-ка ВСНХ (б. Петропуло Г. Н.). Г. Тифлис, Душетская ул., 6. Раб.— 50. Двиг. — 1 электромот., мощн. — 25 л. с.

АДЖАРСКАЯ АССР.

Государственные.

Химический з-д Аджарпромторга (б. Бертман-Карповеного). Г. Батум. Пушкинская ул., 6. Краски. Раб. — 42. Двиг. — 1 внутр. сгор. 2 электромот., мощн. — 91 л. с.

Узб. ССР.

САМАРКАНДСКАЯ ОБЛ.

Государственные.

Карандашная ф-ка ОСНХ. Г. Самарканд. Двиг. — 1, мощн. — 10 л. с.

ФЕРГАНСКАЯ ОБЛ.

Государственные.

Кислородный з-д «Санто» ЦСНХ Туркреспублики. Канибадамская вол., Кокандского у.; ст. Мельниково Ср.-Аз. ж. д. Раб. — 12. Двиг. — 2 внутр. сгор., мощн. — 38 л. с.

Нефте-перегонный з-д «Чимион» ЦСНХ Туркреспублики. Чимионская вол., Скобелевского у.; ст. Ванновская, Ср.-Аз. ж. д. Раб.— 50. Двиг. — 2 генер., мощн. — 1020 клв.

Нефте-перегонный з-д «Санто» ЦСНХ Туркреспублики. Канибадамская вол., Кокандского у.; ст. Мельниково, Ср.-Аз. ж. д. Раб. — 28.

Туркм. ССР.

МЕРВСКИЙ ОКР.

Государственные.

Мыловаренный з-д Управления Мургабскими з-дами Туркменхлопка. С. Баро-Али; п. о. и ст. Байрам-Али, Ср.-Аз. ж. д. Раб. — 27. Двиг. — 1 электромот., мощн.—40,5 л. с.

Р. С. Ф. С. Р. —— В. С. Н. Х.

ПЕРМСКИЙ

Промышленный Комбинат

ПЕРМЬ, Советская, 28.

Телеграммы: **Пермь—Промкомбинат.**

Объединяет предприятия металлической, кожевенной, полиграфической, химической и пищевой промышленности.

ПРОИЗВОДИТ на своих предприятиях и продает: молотилки, льномялки, соломорезки, чугунное литье, растит. масло, олифу, жмыхи, тертые краски, гвозди резные и кованые, кожу, спички, пиво, кондитерские изделия, картонажные изделия, кульки и разные типографские работы.

Заготовляет необходимое сырье.

Имеет представительства в г.г. Свердловске и Москве. Товарные базы в г.г. Кунгуре и Усолье, Уральской области.

119

ДОНКТОП

при Донисполкоме

Правление: ул. Ф. Энгельса, № 88, тел. №№ 8-29,
Торг. Производ. Отд. 22-81

ИМЕЕТ СОБСТВЕННЫЕ ФАБРИКИ:

Ткацкую и Красильно-Аппретурную

по массовому изготовлению мануфактуры, а также отбелке и окраске как мануфактуры, так и разного носильного платья.

Фабрика оборудована по типу Московских.

Нахичевань н/Д, 14 линия, №39. Тел. № 15-05.

Картонажную, Переплетную и Мебельную

по изготовлению папиросных, чулочных, обувных и др. коробок, регистраторов, портфелей и проч. изделий из картона, переплетов партионным и индивидуальным заказчикам, обыкновенных и со всевозможной художественной отделкой; МЕБЕЛЬ конторскую, столовую и для гостиных всех рисунков и цветов.

Ул. Ф. Энгельса, 88. Тел. № 21-25.

ОБУВНУЮ

по изготовлению изящной, городской, крестьянской и спец-обуви. Ворошиловский проспект, № 18А, Тел. № 17-89.

ШВЕЙНУЮ

по выполнению индивидуальных и массовых заказов как мужского, так и дамского платья по последним Парижским моделям, а также и спец-одежды. Буденовский пр., № 81. Тел. № 11-10.

Тракторное Хозяйство

по вспашке крестьянам земли, а равно посеву, уборке и обмолоту собственными машинами.

Строительная Контора

по ремонту разрушенных и возведению новых гражданских сооружений, со всеми оборудован. Ул. Энгельса, № 194. Тел. 21-25.

Все работы выполняются срочно и аккуратно по ценам весьма умеренным. 820

3. ПИЩЕВАЯ ПРОМЫШЛЕННОСТЬ.

а) МУКОМОЛЬНАЯ И КРУПЯНАЯ ПРОМЫШЛЕННОСТЬ.

РСФСР.

АРХАНГЕЛЬСКАЯ ГУБ.

Государственные.

Мельница № 1 Управления Электротехнических Предприятий (б. Манакова). Г. Архангельск, Северо-Двинская ул., 4. Раб.—16. Двиг. — 2 электромот., мощн. — 100 л. с.

Мельница № 2 Управления Электротехнических Предприятий. Г. Архангельск, Набережная Сев. Двины. Раб. — 8. Двиг. — 2 электромот., мощн. — 40 л. с.

Мельница Пинежского Уисполкома (б. Володиных). Г. Пинега. Раб. — 4. Двиг. — 1 пар., мощн. — 60 л. с.

Кооперативные.

Мельница № 1 Архангельского Церабкоопа. Г. Архангельск, Городской рынок. Раб.—6. Двиг.—3 электромот., мощн.—23,5 л. с.

Мельница и лесопильный з-д Сурского Кооператива. (б. Сурского монастыря). С. Сура, Пинежского у., п. о. и прист. Сура. Раб. — 30. Двиг. — 1 пар., мощн. — 12 л. с.

Мельница С.-Х. Артели «Работник». (б. Уранов Рудник СНХ). С. Цимола, Пинежского у.; п. о. и прист., Пинега. Раб. — 6. Двиг. — 1 пар., мощн. — 15 л. с.

БРЯНСКАЯ ГУБ.

Государственные.

Мельница з-да «Профинтерн» «Гомзы» (б. Акц. О-ва Брянского з-да). Г. Бежица, Бежицкого у.; ст. Болва, М. Б. Б. ж. д. Раб. — 1 Двиг. — 1 пар., мощн. — 30 л. с.

Мельница Почепского Волисполкома. Хут. Макаричи; п. о. и ст. Почеп, Зап. ж. д. Раб. — 3. Двиг. — турб., мощн. — 40 л. с.

Мельница Отместхоза Почепского Уисполкома. Г. Почеп, Ильинская ул. Раб. — 4. Двиг. — 1 турб., мощн. — 28 л. с.

Мельница Сухарного з-да Главвоенхозупра. Посел. Володарский, Сухарный пер.; п. о. и ст. Брянск. М. Б. Б. ж. д. Раб. — 12.

Кооперативные.

Мельница Церабкоопа (б. Потреб. О-ва). Г. Бежица, ул. Фокина; п. о. и ст. Болва, М. Б. Б. ж. д.

Частные.

Мельница (б. Лифшица И. С. и Ваймана В. А.). Г. Почеп, Пролетарская ул. Раб. — 3. Двиг. — 1 внутр. сгор., мощн. — 28 л. с.

Мельница Толстоноса В. И. (б. его же). С. Сетолово, Почепского у.; п. о. и ст. Почеп, Зап. ж. д. Раб. — 1.

Мельница Тюрина К. И. (б. его же). Посел. Фокинский, Брянская ул.; п. о. и ст. Брянск, М. Б. Б. ж. д. Раб. — 6. Двиг. — 1 внутр. сгор. (аренд.).

ВЛАДИМИРСКАЯ ГУБ.

Государственные.

Мельница Бурыкинская Ставровского Волисполкома. Д. Бурыкино, Ставровской вол., Владимирского у.; п. о. Ставрово. Раб. — 6. Двиг. — 1 вод.

Мельница Владимирского Госмаслозавода «III Интернационал» Пищетреста «Муромпатока». Г. Владимир, Быковский пр., 6. Раб. — 8.

Мельница им. Свердлова Ковровского Гостреста. М. и п. о. Камешково, Ковровского у. Раб. — 5. Двиг. — 1 электромот., мощн. — 26 л с.

Мельница Лучковской группы з-дов Треста «Северо-патока». Посел. и п. о. Рязанцево, Переславского у. Раб. — 5. Двиг. — 1 внутр. сгор., мощн. — 25 л. с.

Мельница Ставровского Волисполкома. С. Ставрово, Ставровской вол., Владимирского у. Раб. — 8. Двиг. — 1 вод.

Кооперативные.

Мельница Гусевского Об-ва Потреб. С. Гусь-Баташев, Меленковского у.; п. о. Погост. Раб. — 6. Двиг. — 1 пар., мощн. — 12 л. с.

Мельница Кольчугинского Церабкоопа. Посел. Кольчугино, Юрьевского у. Раб. — 9. Двиг. — 1 электромот.

Мельница Красносельской Кооперативной Артели. С. Красное, Суздальской вол., Владимирского у.

Мельница Монаковского Волостного Крестпома. С. Турлово, Муромского у.; п. о. Монаково. Раб. — 9. Двиг. — 1 пар., мощн. — 25 л. с.

Мельница Фоминского Об-ва Потреб. С. и п. о. Фоминки, Муромского у. Раб. — 4. Двиг. — 1 диз., мощн. — 18 л. с.

Мельница Артели «Нерль». С. Заполицы, Борисовской вол., Владимирского у.; п. о. Борисовское. Раб. — 7. Двиг. — 1 вод., мощн. — 25 л. с.

Частные.

Мельница Зюзина Ф. В. С. Порецкое, Борисовской вол.; п. о. Борисовское. Раб. — 10. Двиг. — 7 вод., мощн. — 175 л. с.

Мельница Рыкушина Т. Т. С. Спаск-Городище, Борисовской вол., Владимирского у.; п. о. Суздальское. Раб. — 5. Двиг. — 6 вод., мощн. — 150 л. с.

ВОЛОГОДСКАЯ ГУБ.

Государственные.

Мельница при Лесопильном з-де Грязовецкого Местхоза. Г. Грязовец, ул 1-го Мая, 24. Раб. — 5. Двиг. — 2 пар., мощн. — 50 л. с.

Мельница при Механическом з-де «Красный Пахарь» Треста «Вологдолес». Г. Вологда, Краснофлотская ул., 33. Раб. — 11. Двиг. — 1 электромот., мощн. — 50 л. с.

Мельница и лесопильный з-д Грязовецкого Местхоза (смотр. лесную и деревообрабат. промышл.).

Кооперативные.

Мельница Кадниковского Потреб. О-ва. Ст. Морженга, Сев. ж. д. Раб. — 5. Двиг. — 2 газоген., мощн. — 62 л. с.

Мельница Никольского Потреб. О-ва Вологодского Райсоюза. С. Никольское, Заболотско-Юковской вол.; п. о. Заболотско-Юковское; ст. Семигородная, Сев. ж. д. Раб. — 6. Двиг. — 1 пар., мощн. — 43 л. с.

Мельница Петряевского Объединенного Кооператива «Труд». С. Степаниха; п. о. и ст. Пундуга, Сев. ж. д. Раб. — 5. Двиг. — 1 пар., мощн. — 25 л. с.

Мельница Устьенского Кооператива «Смычка». С. Устье; п. о. и прист. Уст. Раб. — 4. Двиг. — 1 нефт., мощн. — 40 л. с.

Частные

Мельница Волоцкого Л. А. Г. Грязовец, ул. 1-го Мая, 21. Раб. — 5. Двиг. — 1 газоген., мощн. — 40 л. с.

Мельница Кноха А. И. (б. его же). Г. Вологда, ул., Урицкого, 72. Раб. — 17. Двиг. — 1 электромот., мощн. — 35 л. с.

Мельница Комиссарова Р. О. С. и п. о. Несвойское, Кубино-Озеровской вол.; ст. Дикая, Сев. ж. д. Раб. — 3. Двиг. — 1 турб., мощн. — 72 л. с.

ВОРОНЕЖСКАЯ ГУБ.

Государственные.

Крупорушка № 119 Акц. О-ва «Хлебопродукт». Г. Воронеж, ул. Свободы, 19. Пр-ство пшена и гречневой крупы. Раб. — 15. — Двиг. — 1 внутр. сгор., мощн. — 60 л. с.

Мельница № 117 Акц. О-ва «Хлебопродукт». Слоб. Б.-Пушкарка, Валуйского у. Раб. — 28. Двиг. — 2 газо--ген., мощн. — 158 л. с.

Мельница № 116 Акц. О-ва «Хлебопродукт». С. и п. о. Коша, Богучарского у. Раб. — 13. Двиг. — 1 пар., мощн. — 160 л. с.

Мельница № 110 Акц. О-ва «Хлебопродукт». Г. Воронеж, ул. Кольцова. Раб. — 50. Двиг. — 1 диз., мощн. — 560 л. с.

Мельница № 1 Алексеевского Райместхоза. С. и п. о. Алексеевка, Острогожского у. Раб. — 8. Двиг. — 1 газоген., мощн. — 55 л. с.

Мельница Валуйского Уотместхоза. Слоб. Ютановка, Волоконовской вол., Валуйского у.; п. о. Волоконовка. Раб. — 8. Двиг. — 1 вод., мощн. — до 200 л. с.

Мельница Валуйского Уотместхоза. С. Ивановка, Волоконовской вол., Валуйского у. Раб.—9. Двиг.—1 вод., мощн.—до 200 л. с.

Мельница вальцовая Росошанского Уотместхоза. Хут. Подгорский, Росошанского у.; п. о. Россошь. Раб. — 14. Двиг. — 1 газоген., мощн. — 85 л. с.

Мельница и маслобойный з-д Госкомбината № 114. Г. Воронеж, ул. Кольцова, 46. Пр-ство муки и подсолнечного масла. Раб. — 87. Двиг. — 2 пар., 1 электромот., мощн. — 250 л. с.

Мельница № 25 Совхоза «Красная поляна». С. Лавы, Валуйского у.; п. о. Валуйская. Раб.—6. Двиг.—3 вод.-турб., мощн.— 80 л. с.

Кооперативные.

Мельница Алексеевского Кредитного Т-ва С. Колтуновка, Алексеевской вол , Острогожского у.; п. о. Алексеевка. Раб. — 3. Двиг.— 7 вод.

Мельница Алексеевской Артели Инвалидов «Наш Труд». Г. Алексеевка, Острогожского у. Раб. — 3. Двиг. — 2 вод.

Мельница вальцовая Буденновского Кредитного Т-ва. Слобода Бирючек, Острогожского у. Раб. — 5. Двиг. — 1 пар., мощн.— 75 л. с.

Мельница Евдоковского предприятия Центросоюза. С. и п. о. Евдоково, Острогожского у. Раб.—50. Двиг.—1 пар., мощн.—4 л. с.

Мельница вальцевая Ново-харьковского Потреб. О-ва. С. Новохарьков, Россошанского у.; п. о. Ольховатка. Раб. — 12. Двиг. — 1 электромот., мощн. — 60 л. с.

Мельница Татаринского Кредитного Т-ва. С. Татарино, Луценковской вол., Острогожского у.; п. о. Луценково. Раб. — 6. Двиг.— 2 пар., мощн. — 30 л. с.

Мельница крупорушка и маслобойный з-д Бутурлинского Комбината Центросоюза. С. и п. о. Бутурлиновка, Бобровского у. Раб. — 91. Двиг. — 1 пар., 2 внутр. сгор., мощн. — 904 л. с.

Мельница Лисянского Кредит. Т-ва. С. Ухово, Острогожского у.; п. о. Лисянское. Раб. — 25. Двиг. — 1 пар., мощн. — 2 л. с. (Аренд.).

Мельница Садовской Производственной Артели. Посел. и п. о. Добринка, Усманского у. Раб.—5. Двиг.— 1 газоген., мощн.— 75 л. с.

Частные.

Мельница Ковалева А. П. С. и п. о. Кантемировка, Богучарского у. Раб.—25. Двиг.— 1 газо-ген., мощн. — 85 л. с.

Мельница и маслобойный з-д Ковалева, Малеева, Брегоненно и Староверкина. Г. Богучар. Двиг. — 1 пар., мощн. — 80 л. с.

Мельница Лебедева И. П. Хут. Попасны, Николаевской вол., Валуйского у.; п. о. Николаевка. Раб. — 6. Двиг. — 1 внутр. сгор., мощн. —30 л. с.

Мельница Лосевского В. Д. Слоб. Новая Калитва, Старо-Калитвянской вол., Россошанского у. Раб. — 6. Двиг. — 1 внутр. сгор., мощн.— 80 л. с.

Мельница Помухина Н. М. Слоб. Митрофановка, Михайловской вол., Россошанского у. Раб. — 8. Двиг. — 1 внутр. сгор., мощн.— 40 л. с.

Мельница Ремпеля И. А. Г. Павлов Петровская пл., Россошанского у.; п. о. Павловск. Раб. — 27. Двиг.—1 газоген., 1 внутр. сгор., мощн. — 110 л. с.

Мельница Синицына Н. И. С. и п. о. Кантемировка, Богучарского у. Раб.—6. Двиг.— 1 пар., мощн. — 50 л. с.

Мельница Тютиных И., А., и А. С. Шапошниково, Россошанского у.; п. о. Ольховатка. Раб. — 6. Двиг. — 1 пар., мощн. — 60 л. с.

Мельница Фетисова Ф. В. С. и п. о. Кантемировка, Богучарского у. Раб.—6. Двиг.— 1 пар., мощн. — 60 л. с.

Мельница Шмарина М. З. С. и п. о. Анна, ул. Ленина, Бобровского у. Раб.—2. Двиг.— 1 газоген., мощн. — 52 л. с.

Мельница Гамма А. Я. С. и п. о. Пыховка, Новохоперского у. Двиг. — 1 пар., мощн. — 40 л. с. (Аренд.)

ВЯТСКАЯ ГУБ.

Государственные.

Мельница Омутнинского железоделательного з-да Северо-Вятского Горного Округа. Г. Омутнинск; ст. Яр, Перм. ж. д. Раб. — 12. Двиг. — 1 электромот., мощн. — 50 л. с.

Мельница Котельнического Уисполкома. Г. Котельнич. Раб. — 9. Двиг. — 1 внутр. сгор., мощн. — 35 л. с.

Мельница Яранского Уисполкома. Г. Яранск, Набережная, 7. Раб. — 5. Двиг. — 1 газоген.

Мельница Подотдела Предприятий Уржумского Уисполкома. Г. Уржум, Революционная ул., 1. Раб. — 5. Двиг. — 5 вод., мощн. — 100 л. с.

Мельница Соколовская. Имение Соколовка, Слободского у.; п. о. Косинское; ст. Зуевка, Перм. ж. д. Раб. — 8. Двиг. — 5 вод.

Мельница Халтуринского Волисполкома. С. Кощеево, Халтуринской вол., Котельнического у.; п. о. Котельнич. Раб. — 4. Двиг. — 1 пар., мощн. — до 45 л. с.

Мельница № 1 им. Халтурина. Г. Вятка, Крестьянская ул., 1. Раб. — 67. Двиг. — 1 пар.

Кооперативные.

Мельница Ветошкинского Кооперативного Т-ва. С. Ветошкино.

ГОМЕЛЬСКАЯ ГУБ.

Государственные.

Мельница з-да «Интернационал» (б. бр. Рикк). Г. Речица. Раб. — 7. Двиг. — 1 электромот., мощн. — 60 л. с.

Мельница «1-й Красный Мельник» ГСНХ. Г. Гомель, Гусевская ул., 26. Раб. — 56. Двиг. — 1 пар., мощн. — 75 л. с.

Кооперативные.

Мельница «Красный Геркулес» Красинского С.-Х. Т-ва (б. Хенина и Гринфельда). Г. Гомель, Нововетряная ул. Раб. — 6. Двиг. — 1 пар., мощн. — 30 л. с.

Частные.

Мельница Капустина. Г. Гомель, Конная пл. Раб. — 3. Двиг. — 1 пар., мощн. — 16 л. с.

Мельница Кодкина В. Н. (б. его же). М. и п. о. Брагин, Песочная ул.; ст. Хойники Зап. ж. д. прист. Бабки. Раб. — 3. Двиг. — 1 вод., 1 пар., мощн. — 30 л. с.

Мельница Злотника Л. И. (б. его же). Г. Речица, Полевая ул., 70. Раб. — 3. Двиг. — пар., мощн. — 30 л. с.

Мельница Перельмана Е. М. (б. Баховцова). Г. Новозыбков, Красная пл. Раб. — 3. Двиг. — 1 пар., мощн. — 12 л. с. (Аренд.)

ИВАНОВО-ВОЗНЕСЕНСКАЯ ГУБ.

Государственные.

Мельница Акц. О-ва «Хлебопродукт» (б. т/д. Бр. Куражевы). Г. Кинешма, Ямская слоб. Раб. — 27.

Мельница Акц. О-ва «Хлебопродукт» (б. Бр. Шемякины). Г. Кинешма, Ямская слоб. Раб. — 60.

Мельница Спас-Юрцевского Волисполкома С. Колобово, Шуйского у.; п. о. и ст. Ладыгенская, Сев. ж. д. Раб. — 5. Двиг. — 1 пар., мощн. — 5 л. с.

Мельница Акц. О-ва «Хлебопродукт» (б. Латышева). Г. Кинешма, Успенская слоб. Раб. — 100.

Кооперативные.

Мельница Завражского Е.П.О. С. и п. о. Завражье, Завражской вол., Юрьевецкого у.; Юрьевец прист. Раб. — 4. Двиг. — 1 пар, мощн. — 25 л. с.

Мельница Кохомского Е.П.О. Г. Кохма, Иваново-Вознесенского у. Раб. — 5.

Частные.

Мельница Бр. Шаровых, И. П. и П. И. (б. Сергеевского Монастыря). М. Власиха, Хотимовской вол., Шуйского у.; п. о. и ст. Шуя, Сев. ж. д. Раб. — 5.

КАЛУЖСКАЯ ГУБ.

Государственные.

Мельница Ивано-Дубровская Калужского Губсельтреста (б. Палина). С. Жуковка; п. о. Мосальск; ст. Добужь, Р.-У. ж. д. Раб. — 5. Двиг. — 1 пар., мощн. — 12 л. с.

Мельница Калужского Губсельтреста (б. Шулиргова). С. Шушуново; п. о. Мещерск; ст. Кудринская, М.-К.-В. ж. д. Раб. — 8. Двиг. — 1 газоген., мощн. — 65 л. с.

КОСТРОМСКАЯ ГУБ.

Государственные.

Мельница Государственная № 1. Г. Кострома, ул. Трудовой Школы, 45. Раб.—250.

Кооперативные.

Мельница Сомпалического О-ва Потреб. (б. Воскресенская мельница Остафьева, Ф. М.). С. Сомпалич; ст. Россолово, Сев. ж. д. Раб. — 5. Двиг. — 1 вод.

Мельница Шунгенского Союза Кооперативов. Д. Карабейникова, Шунгенской вол, Костромского у. Раб. — 8. Двиг. — 1 механ.

Частные.

Мельница Коллектива граждан д. Леушино (б. Поляшова, И. И.). Д. Сохинская, Чухломского у.; п. о. Чухлома. Раб. — 8. Двиг. — 1 пар., 1 вод, мощн. — 12 л. с.

КУРСКАЯ ГУБ.

Государственные.

Мельница № 127 Акц. О-ва «Хлебопродукт». Г. Курск, Преображенская ул., 2. Двиг. — 1 внутр. сгор., мощн. — 200 л. с.

Мельница № 132 Акц. О-ва «Хлебопродукт». Г. Курск, Раздельная ул., 33. Раб. — 45. Двиг. — 1 электромот., мощн. — 60 л. с.

Мельница Вальцево-Механическая № 3 Акц. О-ва «Хлебопродукт». Г. Стар. Оскол, Старооскольского у., Октябрьская ул. Раб.— 40. Двиг. — 1, мощн. — 500 л. с.

Мельница им. Зиновьева Грайворонского заводоуправления Крахмалтреста. Г. Борисов, Грайворонского у. Раб. — 5. Двиг. — 1, мощн. — 120 л. с.

Мельница № 125 «Красный Пищевик» Акц. О-ва «Хлебопродукт». Г. Белгород, Белгородского у., Успенская ул., 3. Раб. — 63. Двиг. — 1 внутр. сгор., мощн. — 210 л. с.

Мельница № 10 «Красная Звезда» Старооскольского Уисполкома. Слоб. Чернянка, Старооскольского у. Раб. — 19. Двиг. — 2 вод., мощн. — 150 л. с.

Мельница № 9 Курского Маслотреста. С. Безлюдовка, Белгородского у., Шебекинской вол. Раб. — 6. Двиг. — 1 пар., мощн.— 75 л. с.

Мельница Курского Управления Маслобойного з-да. С. Корона, Белгородского у. Раб. — 5. Двиг. — 1 пар., мощн. — 28 л. с.

Мельница Михайловского Отделения Курского Маслотреста. С. Михайловское, Льговского у. Раб. — 3. Двиг. — 1 турб.

Мельница № 2. С. Рыжково, Курского у. Раб. — 50. Двиг. — 1 вод., мощн.—280 л. с.

Кооперативные.

Мельница Дмитриевской К-ры Курского Райсоюза. С. Дмитриев, Льговского у., Республиканская ул. Раб. — 12. Двиг. — 1 внутр. сгор., мощн. — 24 л. с.

Мельница Пензенского Сельского Комитета Взаимопомощи. С. Пензика, Грайворонского у., Миропольской вол. Раб. — 5. Двиг. — 1 пар., мощн. — 35 л. с.

Частные.

Крупорушка Матюхина, Н. Д. Ст. Полевая, Южн. ж. д.; Курского у. Раб. — 10. Двиг. — 1 пар., мощн. — 75 л. с.

Мельница Артели «Самопомощь» Хут. Огибной колодезь, Томаровской вол., Белгородского у. Раб. — 9. Двиг. — 1 газоген., мощн — 65 л. с.

Мельница Горохова, Г. Д. С. Казачок, Старооскольского у. Раб. — 4. Двиг. — 1 пар., мощн. — 40 л. с.

Мельница Панченко, В. И. и Л. А. Вайнштейна. С. Титовка, Шебекинской вол., Белгородского у. Раб. — 3.

Мельница Порец, Я. С. Ст. Солнцево, Южн. ж. д.; Курского у. Раб. — 25. Двиг. — 2 внутр. сгор., мощн. — 75 л. с.

Мельница Байдикова, Н. А. С. Супруновка, Пушкарской вол., Белгородского у. Раб. — 4. Двиг. — 1 пар., мощн. — 28 л. с. (Аренд.)

Мельница Грайворонского Уисполкома. С. Грайворон, Грайворонского у., Коммунальная ул. Раб. — 16. Двиг. — 1 газоген., мощн. — 59 л. с. (Аренд.).

Мельница № 9 Фефера, М. Р. Г. Новый Оскол, Старооскольского у., Гражданская ул. Раб. — 5. Двиг.—1 внутр. сгор., мощн.— 37 л. с. (Аренд)

Мельница Чекова, Н. М., и Ляшенко, Н. А. Слоб. Замостье, Грайворонской вол., и у. Раб. — 17. Двиг. — 1 электромот., мощн. — 125 л. с. (Аренд.)

Мельница № 1 Швецова и К⁰. Слоб. Морквино, Старооскольского у. Раб — 8. Двиг. — 2 вод., мощн. — 110 л. с. (Аренд.).

ЛЕНИНГРАДСКАЯ ГУБ.

Государственные.

Мельница Вытегорского Уисполкома. С. Шестово, Вытегорской вол. и у.; п. о. Вытегра. Раб. — 17. Двиг. — 4 вод., мощн. — 30 л. с.

Мельница № 1. Г. Ленинград, Глухоозерская ул., 1/3. Раб. — 453. Двиг. — 24 электромот., мощн. — 1334 л. с.

Мельница имени Демьяна Бедного. Севзапспичтреста. Имение Чернево, Гдовского у.; п. о. Чернево.

Мельница Елизаветинская Троицкого Уисполкома. Ст. Елизаветино, С.-Зап. ж. д. Раб. — 15. Двиг. — 1 пар., мощн. — 48 л. с.

Мельница Ленинградского Лесного Института. Д. Лукоремяки, Ленинградского у.; ст. Воскелово, Окт. ж. д.; п. о. Лемболовское. Раб. — 4. Двиг. — 1 вод., мощн. — 20 л. с.

Мельница Акц. О-ва «Хлебопродукт». Г. Ораниенбаум, Спасательная станция, Троцкого у.; п. о. Ораниенбаум. Раб. — 20.

Кооперативные.

Мельница Ленинградского Союза Потреб. Об-в. Г. Ленинград, Калашникова наб., 3. Раб. — 81. Двиг — 3 электромот., мощн. — 389 л. с.

Частные.

Мельница Разовского. Г. Ленинград, Обводный канал, 135. Раб. — 4. Двиг. — 1 электромот., мощн. — 8,5 л. с.

МОСКОВСКАЯ ГУБ.

Государственные.

Мельница «Новая Победа». Г. Москва, Щипок, 22. Раб. — 104. Двиг. — электромот., мощн. — 400 л. с.

Мельница при 1-ой макаронной ф-ке. Г. Москва, 1-ый Переведеновский, 6. Раб. — 58. Двиг. — 2, мощн. — 73 л. с.

Кооперативные.

Мельница Васильевского С.-Х. Кооп. Т-ва. С. Казлово, Клинского у., Васильевской вол.; п. о. и ст. Завидово, Окт. ж. д. Раб. — 6. Двиг. — 1 вод.

Мельница Клинского Райотделения МСПО (б. бр. Воронковых). Г. Клин, Ленинградская ул., 20. Раб. — 5. Двиг. — 1 пар., мощн. — 16 л. с.

Мельница Ленинского С.-Х. Кредитного Т-ва. С. Ленино, Моск. у. Раб.—2. Двиг.— 1 вод.

Мельница Пушкинского С.-Х. Кредитного Т-ва Можайского Уселькредитсоюза. Размол зерна (см. группу 5).

Мельница Райотделения МСПО (б. Упродкома). Г. Кашира, Каширского у., Нижняя ул. Раб. — 4. Двиг. — 1 пар., мощн. — 14 л. с.

Мельница Серпуховского Райотделения МСПО (б. Серпуховского Союзного Т-ва). Г. Серпухов, Серпуховского у., ул. Юных Пролетариев, 49. Раб. — 4. Двиг.—1 внутр. сгор., мощн. — 35 л. с.

Мельница Храбровского С.-Х. Кооп. Т-ва. С. Храброво, Дмитровского у., Обощьяновской вол.; п. о. и ст. Яхрома, Сев. ж. д. Раб.—4. Двиг. — 1 пар., мощн. — 30 л с.

Частные.

Мельница Аверьянова, А. Н. Д. Бобынино, Егорьевского у.; ст. Егорьевск, М.-Каз. ж. д.; п. о. Дмитровский погост. Раб. — 4. Двиг. — 1 пар., мощн. 12 — 14 л. с.

Мельница Присяжнюка, В. А. (б. Клинского Уисполкома). Совхоз Редино Солнечногорской вол., Клинского у.; п. о. и ст. Подсолнечная, Окт. ж. д. Раб. — 4. Двиг. — 1 вод.

НИЖЕГОРОДСКАЯ ГУБ.

Государственные.

Мельница. Г. Богородск, Центральный пер., 2. Раб. — 9. Двиг. — 1 внутр сгор., мощн. — 45 л. с.

Мельница Ветлужского Уисполкома. Г. Ветлуга, Ветлужского у. Раб. — 4.

Мельница № 9 Нижмельтреста. Г. Нижний Новгород, Фабричная слоб., у Борского перевоза.

Мельница «Нижмельтреста». Нижегородск. уезда., р. Линде. Раб. — 7.

Мельница (вальцевая) «Нижмельтреста» № 7. С. Бор, Нижегородского у. Раб. — 17.

Мельница Сергачского Отместхоза. С. Пильна, Сергачского у.; Пилипской вол., п. о. и ст. Пильна, М.-Кур. ж. д. Раб. — 3.

Мельница Сергачского Отместхоза. С. Сергач, Сергачской вол., Ленинская ул., п. о. и ст. Сергач, М.-Каз. ж. д. Раб. — 9. Двиг. — 1 вод., мощн. — 25 л. с.

Мельница № 8 Нижмельтреста. С. Молитовка, Канавинского у.; п. о. и ст. Канавино, М.-Кур. ж. д. Раб. — 40. Двиг. — 1 внутр. сгор., мощн. — 60 л. с.

Мельница Кулебакская. С. Кулебаки, Выксунского у.; п. о. Кулебаки.

Мельница Кулебакская Управления Приокского Горного Округа ГОМЗЫ (б. Правления О-ва Выксунских Горных заводов). С. и п. о. Кулебаки, Выксунского уезда, ст. Навашино, М.-Каз. ж. д. Раб. — 7. Двиг. — 4 электромот., мощн. — 76,5 л. с.

Кооперативные.

Мельница Мурашкинского Волостного К-та Взаимопомощи (б. Шмырова, И. И.). С. и п. о. Б. Мурашкино, Лысковского уезда, Советская ул., 59. Прист. Работки. Раб. — 4. Двиг. — 1 пар., 1 вод., мощн. — 25 л. с.

Мельница Фокинской ф-ки Центросоюза. С. и п. о. Фокино, Лысковского у.; Каменской вол. Раб. — 6. Двиг. — 1 вод., мощн.— 10 л. с.

Частные.

Мельница Гущина, В. А. (б. Гущина, В. А.). С. Котино, Арзамасской вол.; п. о. и ст. Арзамас, М.-Каз. ж. д. Раб. — 6. Двиг. — 1 вод.

Мельница бр. Кузьминых и Вороника. С. П.-Перевоз, Арзамасской вол. и уезда. Раб. — 4. Двиг. — 3 вод., мощн. — 104 л. с.

Мельница и крупорушка Мелькова, П. К. Г. Арзамас, Всехсвятская площ. Раб. — 6. Двиг. — 1 внутр. сгор., мощн. — 15 л. с.

Мельница механическ. Т-ва Шутова и К⁰. С. Кондово, Нижегородского у. Раб. — 24.

НОВГОРОДСКАЯ ГУБ.

Государственные.

Мельница Бологовского Отместхоза Горисполкома (б. Замотенского Акц. Т-ва). Г. Бологое, Елкинская ул., 23. Раб. — 23. Двиг. — 1 пар., мощн. — 180 л. с.

Мельница Деревотреста. Г. Новгород, Коржевая ул., 2. Раб. — 32.

Кооперативные.

Мельница Чудовского С.-Х. Кустарно-Промыслового Союза. Д. Сябреницы, Чудовской вол.; п. о. и ст. Чудово, Окт. ж. д. Раб. — 4. Двиг. — 1 пар., мощн. — 20 л. с.

Частные.

Мельница Михайлова, А. В. (б. Якунина, Н. В.). Г. Валдай.

ОРЕНБУРГСКАЯ ГУБ.

Государственные.

Мельница винзавода № 9 Оренгубсельпрома. С. Струково, Оренбургского у.; ст. Каргала, Ташк. ж. д.; п. о. Павловка. Раб. — 4. Двиг. — 1 электромот., мощн. — 40 л. с.

Мельница им. III Интернационала Акц. О-ва «Хлебопродукт». Г. Оренбург. Раб. — 31. Двиг. — 1 пар., мощн. — 450 л. с.

Мельница «Красный Октябрь» Акц. О-ва «Хлебопродукт». Г. Оренбург, Мариинская площ., у полотн. ж. д. Раб. — 112. Двиг. — 1 диз., мощн. — 400 л. с.

Прособдирная мельница «Пролетарий» Акц. О-ва «Хлебопродукт» (б. Торгово-Промышленного Т-ва Зарывного, А. И., и Сыновей). Г. Оренбург, Пиликенская ул., 10. Раб. — 11. Двиг. — 1 пар., мощн. — 120 л. с.

Мельница «Работник» Акц. О-ва «Хлебопродукт» (б. Чиковава-Овсянникова). Г. Оренбург, уг. Цвиллинга и Кичигина пер., 6/66. Раб. — 71. Двиг. — 1 диз., мощн. — 120 л. с.

Мельница и прособдирочная № 170 «Труд», Акц. О-ва «Хлебопродукт» (б. Хусаинова, М. Г.). Г. Оренбург, за полотн. ж. д. Раб. — 53. Двиг. — 1 внутр. сгор., мощн. — 170 л. с.

Прособдирная мельница «Эконом» Оренгубсельпрома (б. Карантина). Г. Оренбург, уг. Полицмейстерской ул. и Тупого пер. Раб. — 14. Двиг. — 1 внутр. сгор., мощн. — 46 л. с.

ОРЛОВСКАЯ ГУБ.

Государственные.

Мельница № 108 Акц. О-ва «Хлебопродукт» (б. Продитова и Лыкова). Г. Елец, Старо-Оскольская ул. Раб. — 170. Двиг. — 2 внутр. сгор., мощн. — 437 л. с.

Мельница им. Калинина № 106 Орловского От-ния Акц. О-ва «Хлебопродукта» (б. 1-е Т-во). Г. Орел, Пеньевская у., близ вокзала. Раб. — 81. Двиг. — 1 пар., 1 внутр. сгор., мощн. — 185 л. с.

Мельница Петровская «Госсельнультуры» (б. Горбова). С. Петровское, Черемошинской вол., Новосильского у. Раб. — 4.

Мельница им. Рыкова, А. И. Орловского От-ния Акц. О-ва «Хлебопродукта» (б. Адамова, М. Ф.). Близ г. Ливен, Хмелевской вол.; ст. Ливны, М.-К.-В. ж. д. Раб. — 10. Двиг. — 2 гурб., мощн. — 96 л с.

Кооперативные.

Мельница Калининского С.-Х. Т-ва (б О-ва с. Калинина). С. Калинино, Хмелевской вол.; ст. Ливны, М.-К.-В. ж. д. Раб — 4. Двиг. — 3 вод. колеса.

Частные.

Мельница Алтобаева, С. А. С. Орехово озеро, Хмелевской вол., Ливенского у.; ст. Ливны, М.-К.-В. ж. д. Раб. — 3. Двиг. — 4 вод. колеса.

Мельница Иваненкова, И. М. С. Ломигоры, Воловской вол., Ливенского у.; ст. Студеное, М.-К.-В. ж. д. Раб —4. Двиг.—1 вод.

Мельница Шестанова, И. И. Г. Орел, близ р. Орлика. Раб. — 2. Двиг. — 2 турб.

ПЕНЗЕНСКАЯ ГУБ.

Государственные.

Мельница Городищенского Коммунального Треста. Г. Городищев, Городищенского у.; ст. Канаевка, С.-Вяз. ж. д. Раб. — 5. Двиг.— 1 вод.

Мельница Пензенского Губисправдома. Г. Пенза, Вопилевская ул., 36. Раб. — 20. Двиг. — 1 газо-ген., мощн. — 75 л. с.

Мельница Акц. О-ва «Хлебопродукт» (б. Юрова). Г. Пенза, Хлебная площ., 10. Раб.— 60. Двиг. — 1 пар., мощн. — 210 л. с.

Мельница № 51 Акц. О-ва «Хлебопродукт» (б. Лобанова, С. Д.). С. Каменка, Н.-Ломовского у.; п. о. и ст. Белинская, С.-Вяз. ж. д. Раб. — 90. Двиг. — 1 пар., 1 внутр. сгор., мощн. — 165 л. с.

Мельница № 52 Акц. О-ва «Хлебопродукт» (б. Арапова, И. А.). П. о. Ковнякино. Раб. — 6. Двиг. — 4 турб.

Кооперативные.

Мельница Артели Инвалидов № 5 СОБЕСА. Г. Пенза, Предтеченская ул., 84. Раб. — 33. Двиг. — 1 внутр. сгор., мощн. — 75 л. с.

ПСКОВСКАЯ ГУБ.

Государственные.

Мельница Островского Уисполкома. Г. Остров, Набережная, 1. Раб. — 5. Двиг. — 2 турб., мощн. — 13 л. с.

Мельница Псковского Отместхоза (б. Гросвальда). Г. Псков, Плехановская горка, 23. Раб. — 3. Двиг. — 1 вод., 1 пар., 1 электромот., мощн. — 55 л. с.

Мельница Псковского Военно-Продовольственного магазина. Г. Псков, Крестовское шоссе. Раб. — 4. Двиг. — 1 пар.

Мельница Селезневского Лесопильного з-да (б. Мордвинова). С. и п. о. Селезни; ст. Витебск, М.-Б.-Б. и С.-Зап. ж. д. Раб. — 6. Двиг. — 1 пар., мощн. — 30 л. с.

Мельница Шестой Годовщины Октябрьской Революции (б. Шерапова). Г. Торопец, Советская ул. Раб.—8. Двиг.—1 пар., мощн.— 45 л. с.

Кооперативные.

Мельница Т.П.О. С-Зап. ж. д. П. о. и ст. Дно, С.-Зап. ж. д. Раб. — 7. Двиг. — 1 пар., мощн. — 18 л. с.

РЯЗАНСКАЯ ГУБ.

Государственные.

Мельница «Меньдюкино» ф-ки «Красный Восток». С. Меньдюкино, Беспятовской вол., Зарайского у.; п. о. и ст. Зарайск, М.-Каз. ж. д. Раб. — 3.

Мельница Раненбургского Уисполкома (б. Семенова, С. Б.). Г. Раненбург, Данковская ул., 13. Раб. — 6. Двиг. — 1 пар., мощн. — 25 л. с.

Кооперативные.

Мельница Паранинского С.-Х. Кредитного Т-ва. С. Паранино, Рязанского у.; ст. Великодворье, Ряз.-Ур. ж. д.; п. о. Тумат.

Мельница Танковского Городского О-ва Потреб. (б. Казачьего о-ва, Данковской вол.). С. Казачья слоб., Данковской вол., Раненбургского у.; п. о. и ст. Данков, Ряз.-Ур. ж. д. Раб. — 4. Двиг. — 4.

Мельница на р. Осетре Зарайского Церабкоопа. Г. Зарайск, Советская ул. Раб. — 5.

Мельница (б. бр. Малаховых, А. Ф. и И. Ф.). С. Сасово, Сасовского у., Школьная ул.; п. о. и ст. Сасово, М.-Каз. ж. д. Раб. — 3. Двиг. — 1 диз., мощн. — 35 л. с.

Мельница Сапожковского С.-Х. Кредитного Кооперативного Т-ва. С. Маровьи Горы, Приморской вол., Ряжского у.

Мельница Рыбацкой С.-Х. Кооперативной Артели «Энгельс» (б. Шереметьева). С. Шереметьево-Песочняк, Троицкой вол., Рязанского у.; п. о. и ст. Рязань, М.-Каз. ж. д. Раб. — 6. Двиг. — 1 пар., мощн. — 25 л. с.

Мельница Раненбургского Райсоюза (б. Прохорова, И. М.). С. Александро-Невское, Раненбургского у. Раб. — 8. Двиг. — 1, мощн. — 35 л с.

Мельница и просорушка Раненбургского Усельсоюза (б. мельница Карякина, К. В.) С. Александро-Невское, Раненбургского у.; п. о. и ст. Александро-Невская, Ряз.-Ур. ж. д. Раб. — 12. Двиг. — 1 внутр. сгор., мощн — 100 л. с.

Мельница механическо-вальцевая Курбатовского С.-Х. Кредитного Т-ва «Крестьянство». Слоб. Захупта, Ряжского у.; п. о. и ст. Ряжск 1-й, Ряз.-Ур. ж. д. Раб.—29. Двиг.— 1 пар., мощн. — 145 л. с. (Аренд.).

Частные.

Мельница Артемова, А. И., Щербакова, П. И., Антошкина, М. П. и **Белова, М. Ф.** С. Паляки, Песочинской вол., Спасского у.; п. о. и ст. Шилово, М.-Каз. ж. д. Раб. — 4. Двиг. — 1 электромот., мощн. — 16 л. с.

Мельница Борисова (б. Суравцова, Н. Ф.). С. Шилово, Шиловской вол., Спасского у.; п. о. и ст. Шилово, М.-Каз. ж. д. Раб. — 4. Двиг. — 1 вод., мощн. — 40 л. с. (Аренд.).

Мельница Зенычева, И. И. и **Юргенштейна, И. И.** С. и п. о. Лакаша, Спасского у.; ст. Шилово, М.-Каз. ж. д. Раб. — 3. Двиг. — 1 пар., мощн. — 10 л. с. (Аренд.).

Мельница Егорова, Е. С. и **Дорожина, А. Ф.** (б. Алфутова, В. И.). С. Малышево, Спасского у.; ст. Шилово, М.-Каз. ж. д.; п. о. Ижевское. Раб. — 3. Двиг. — 1 пар., мощн. — 20 л. с. (Аренд.).

Мельница Петинского з-да «Двигатель» (б. Акц. О-ва «Двигатель»). С. Петье, Рязанского у.; ст. Старожилово, Ряз.-Ур. ж. д. Раб. — 6. Двиг. — 1 внутр. сгор., мощн. — 17 л. с.

Мельница Чухрова, В. Д. С. Долгое, Раненбургского у.; ст. Полипатово, Ряз.-Ур. ж. д.; п. о. Петрово. Раб. — 2. (Аренд.).

Мельница Борисова, Д. А. (б. Бедлазова, М. А.). С. и п. о. Шилово, Шиловской вол., Спасского у.; ст. Изюмово, М.-Каз. ж. д. Раб. — 4. Двиг. — 1 вод., мощн. — 32 л. с. (Аренд.).

Мельница Т-ва «Мукомол» (б Силантьева, И. С.). Г. Рязань, ул. Ленина, 2. Раб. — 5. Двиг. — 1 внутр. сгор., мощн — 30 л. с.

САМАРСКАЯ ГУБ.

Государственные.

Мельница № 37 Самарского Уисполкома. Д. Ново-Михайловка, Тростянской вол., Самарского у.; п. о. Тростянское; ст. Кротовка, С-Зл. ж. д. Раб. — 7.

Мельница Мелекесского Комбината. Г. Мелекесс; з-д № 30. Раб. — 49.

Мельница и прособдирка Мелекесского Комбината. С. Никольское, Черемшанской вол., Мелекесского у.; п. о. Черемшаны; прист. Белый Яр. Раб. — 32.

Мельница Мелекесского Уисполкома. С. Кротово-Городище, Мелекесского у. Раб. — 14.

Мельница и прособдирка Самарского Отместхоза. С. Хрящевка, Хрящевской вол., Мелекесского у. Раб. — 22.

Мельница Акц. О-ва «Хлебопродукт». Ст. Бугуруслан, С.-Зл. ж. д. Раб. — 74.

Мельница № 63 Акц. О-ва «Хлебопродукт». С. Абдулино, Бугурусланского у.; п. о. и ст. Абдулино, С-Зл. ж. д.

Мельница Акц. О-ва «Хлебопродукт». Г. Бузулук. Раб. — 27.

Мельница Акц. О-ва «Хлебопродукт». Ст. Марычевка, С.-Таш. ж. д. Раб. — 11.

Мельница № 60 Акц. О-ва «Хлебопродукт» (б. Соколова). Г. Самара, Хлебная площ. Раб. — 250.

Мельница № 61 Акц. О-ва «Хлебопродукт» (б. н-ков Башкирова). Г. Самара, ул. Водников, 20. Раб. — 195.

Мельница № 22 Самарского Отместхоза. Г. Пугачев. Раб. — 14.

Мельница Акц. О-ва «Хлебопродукт». Г. Мелекесс, з-д № 30. Раб. — 150.

Кооперативные.

Мельница Балаковского Сельнредсоюза. Г. Балаково, Московская ул., 51. Раб. — 14.

Мельница Бугурусланского ЕПО. Г. Бугуруслан, Петроградская ул., 21. Раб. — 41.

Мельница Бугурусланского Районного Потреб. О-ва. С. Мочлай, Пригородной вол., Бугурусланского у.; п. о. и ст. Бугуруслан, С-Зл. ж. д.

Мельница Бузулукского Потреб. О-ва. Г. Бузулук, Красноармейская ул. Раб. — 23.

Мельница Бузулукского Райкредсельсоюза. С. Сорочинское, Бузулукского у.; п. о. и ст. Сорочинское, Таш. ж. д. Раб. — 48.

Мельница № 1 Губсоюза Г. Самара, Кооперативная ул., 66.

Мельница Т-ва «Мука». Г. Мелекесс, Завадская ул. Раб. — 40.

Мельница Приволжского Отделения Самарского Райкредсельсоюза. С. Приволжье, Спасской вол., Самарского у. Раб. — 9.

Мельница Кооперативной Артели Инвалидов «Согласие и Труд». С. и п. о. Троцкое, Бузулукского у. Раб. — 7.

Мельница Троцкого Городского Потреб. О-ва. С. Титовка, Томыловской вол., Самарского у.; п. о. Томылово; ст. Иващенко, С.-Зл. ж. д. Раб. — 10.

*

Мельница Кооперативной Артели Инвалидов «Трудовая Копейка». Г. Бузулук, Кооперативная ул., 83. Раб. — 7.

Частные.

Мельница Александрова, К. А. С. Мулловка, Мелекесской вол. и у. Раб. — 6.

Мельница Т-ва Альшеневский, Гуревич, Денисов и К⁰. Г. Самара, ул. Водников, 52. Раб. — 51.

Мельница Буркова, И. С. и Владимирова, В. И. Село Н.-Городище, Черемшанской вол., Мелекесского у.; п. о. Черемшаны. Раб.—12.

Мельница Гурьянова, П. Ф. Г. Самара, ул. Степана Разина, 42. Раб. — 5.

Мельница Елисеева, С. А. Разъезд Ушновка, Том. ж. д., Погроминской вол., Бузулукского у.; п. о. Погроминское. Раб. — 8.

Мельница Карпухина, С. Д. Г. Самара, уг. Крестьянской и Некрасовской ул.

Мельница Красикова, А. И. и К⁰. С. Иглашкино, Грачевской вол.; п. о. и ст. Грачевка, Таш. ж. д. Раб. — 7.

Мельница Коновалова, С. Д. С. Ставрополь, Самарского у.; п. о. и прист. Ставрополь. Раб. — 11.

Мельница бр. Кошелевых, Г. А. и А. К. С. Красный Яр, Самарского у.; ст. Царевщина, С.-Вяз. ж. д. Раб. — 8.

Мельница Кабишева, Г., Мамошкина, П, Тулупова, И. и Виноградова, И. С. Екатериновка, Самарского у. Раб. — 68.

Мельница Коломина, Н. В. Г. Мелекесс, Старозаводская ул. Раб. — 28.

Мельница Игнатьева, А. Г. и К⁰. С. Титовка, Томыловской вол.; п. о. Томылово; ст. Иващенко, С.-Зл. ж. д. Раб. — 10.

Мельница Т-ва «Мукомол» Платонова, Пережигина и К⁰. С. Сорочинское, Бузулукского у.; п. о. и ст. Сорочинское, Таш. ж. д. Раб. — 52.

Мельница Т-ва Незванова, Пряткина и К⁰. С. Сорочинское, Бузулукского у.; п. о. и ст. Сорочинское, Таш. ж. д. Раб. — 19.

Мельница Ревякина, С. Н. С. Старая Майка, Мелекесского у.; п. о. и прист. Ст.-Майка. Раб. — 8.

Мельница Шагорова, П. Н. С. Ставрополь, Самарского у.; п. о. и прист. Ставрополь. Раб. — 9.

САРАТОВСКАЯ ГУБ.

Государственные.

Мельница Алгайского Волисполкома. С. и п. о. Алгай, Новоузенского у.

Мельница № 1 Аткарского Промкомбината (б. Яковлева). Посел. Лопуховка, Аткарской вол. и у.; ст. Лопуховка, Ряз.-Ур. ж. д. Раб. — 12. Двиг. — 2 газоген., мощн.— 200 л. с.

Мельница № 3 Аткарского Промкомбината (б. Эгвардта, И. Е.). Слоб. Баланда, Аткарского у.; п. о. и ст. Баланда, Ряз.-Ур. ж. д. Раб. — 19. Двиг. — 1 пар., 1 внутр. сгор., мощн. — 75 л. с.

Мельница № 6 Аткарского Промкомбината (б. Кревлицкого). С. Марфино, Кологривовской вол., Аткарского у.; п. о. и ст. Кологривовка, Ряз.-Ур. ж. д. Раб. — 13. Двиг. — газоген., мощн. — 60 л. с.

Мельница № 7 Аткарского Промкомбината (б. Рейника). Д. Красавка, Кологривовской вол., Аткарского у.; п. о. и ст. Дурасовка, Ряз.-Ур. ж. д. Раб. — 9. Двиг. — 1 внутр. сгор., мощн. — 45 л. с.

Мельница № 10 Аткарского Промкомбината (б. Миллера). Д. Надеждино, Аткарской вол. и у.; п. о. и ст. Кологривовка, Ряз.-Ур. ж. д. Раб. — 5. Двиг. — 1 внутр. сгор., мощн. — 66 л. с.

Мельница № 11 Аткарского Промкомбината. С. Караснышское; п. о. Ж. Караснышское. Раб.— 17. Двиг.—1 вод. турб., 1 пар., мощн. — 100 л. с.

Мельница Аткарского Промкомбината. Г. Аткарск. Раб. — . Двиг. — 1 пар., мощн. — 65 л. с.

Мельница Баландинского Волисполкома (б. Курицына, А. Н.). С. Таловка, Аткарского у.; п. о. и ст. Баланда, Ряз.-Ур. ж. д. Раб. — 12. Двиг. — 1 пар., мощн. — 28 л. с.

Мельница № 46 (б. Божедомова). Г. Аткарск. за полотном ж. д. Раб. — . Двиг. — 1 пар., мощн. — 160 л. с.

Мельница Аткарского Упромкомбината. С. Лисичкино, Б. Екатериновской вол., Аткарского у.; при ст. Жирновка и Аткарск. Ряз. Ур. ж. д.; Двиг. — 1 турб.

Мельница Промкомбината № 4 (б. Камского). Г. Балашов, Балашовского у.

Мельница № 3 Мылогорского Волисполкома (б. Малюги). Д. Воробьевка, Мылогорской вол., Аткарского у.; п. о. Мыльи Горы. Раб. — 5. Двиг. — мощн. — 22 л. с.

Мельница Еланского Волисполкома (б. Саяшина Ф. М.), Г. Елань, Балашовского у. Раб. — 5. Двиг. — 1, мощн. — 25 л. с.

Мельница «Инвалид к труду» Аткарского Волисполкома (б. Экгардта). Д. Щербиновка, Аткарской вол. и у., п. о. ст. Аткарск, Ряз.-Ур. ж. д.; Раб. — 6. Двиг. — 7 вод.

Мельница «Красный Мельник» № 2 Аткарского Промкомбината (б. Бартенева Ф. П.). С. Мыльи Горы; п. о. ст. Мыльи Горы, Ряз. Ур. ж. д. Раб.—12. Двиг.—1 пар., мощн.— 85 л. с.

Мельница № 1 Балашовского Волисполкома (б. Кожевникова С. С.). С. Потьма, Кр.-Звездинской вол., Балашовского у.; ст. Вертуновка, Ряз. Ур. ж. д., п. о. Макарово. Раб. — 25. Двиг. — 1 вод., мощн. — 80 л. с.

Мельница № 36 им. Ленина Акц. О-ва «Хлебопродукт». Г. Вольск, Красноармейская ул. Раб. — 45. Двиг. — 1 пар., мощн.— 240 л. с.

Мельница № 1 Мылогорского Волисполкома (б. Куткинина Е. Я.). Д. Николаевка, Аткарского у.; п. о. и ст. Мыльи Горы, Ряз.-Ур. ж. д. Раб. — 5. Двиг. — мощн. — 25 л. с.

Мельница № 5 Камышинского Промкомбината. С. и п. о. Красный-Яр. Камышинского у.; ст. Ададурова Ряз. Ур. ж. д. Раб.— 10. Двиг. — 1 электромот. 1 внутр. сгор., мощн. — 65 л. с.

Мельница Камышинского Промкомбината (б. Жернова). С. Матышево, Камышинского у.; п. о. и ст. Мартышева, Ряз. Ур. ж. д. Раб. — 5. Двиг. — 1 внутр. сгор. и 1 пар., мощн. — 80 л. с.

Мельница № 3 Камышинского Промкомбината (б. Баума). С. Жирное., Камышинского у.; ст. Медведица, Ряз.-Ур. ж. д., п. о. Н.-Добринск. Раб. — 9. Двиг. — 1 вод. турб., мощн. — 90 л. с.

Мельница № 2 Камышинского Промкомбината. Г. Камышин, Камышинского у.; Пролетарская ул., 5. Раб. — 21. Двиг. — 1 пар. 1 внутр. сгор., мощн. — 65 л. с.

Мельница № 1 Камышинского Промкомбината (б. Райсиха Е. Д.). Г. Камышин, берег р. Камышинки. Раб. — 30. Двиг. — 2 пар. 1 внут. сгор., мощн. — 90 л. с.

Мельница № 3 Балашовского Комбината (б. Мискина И. И. и Антипина П. Д.). Пос. Кистиндей, Кр.-Знаменской вол., Балашовского у.; п. о. и ст. Кистиндей, Ряз.-Ур. ж. д. Раб. — 13. Двиг. — 1 газоген., мощн.— 100 л. с.

Мельница № 2 Балашовского Комбината (б. Зобова). С. Чириково, Турковской вол., Балашовского у.; п. о. и ст. Турки и Аркаляк, Ряз. Ур. ж. д. Раб. — 21. Двиг. — 2 вод. турб., мощн. — 120 л. с.

Мельница № 3 «Коллективный Труд» Вольского Комбината (б. Усовнархоза, С. Усовка, Черкасской вол., Вольского у.; ст. Причернавская, Ряз.-Ур. ж. д.; п. о. Чернавка, Раб. — 4. Двиг. — турб. вод., мощн. — 65 л. с.

Мельница № 7. Вольского Уисполкома (б. Чернова С. С.). С. Лопуховка, Барановской вол., Вольского у.; ст. Барнауковка, Ряз.-Ур. ж. д.; п. о. Сосновка. Раб. — 4. Двиг. — 1 пар., мощн. — 28 л. с.

Мельница № 9 Вольского Комбината (б. Цветнова И. С.). С. Гавриловка, Сосновской вол., Вольского у.; ст. Барнауковка, Ряз.-Ур. ж. д.; п. о. Сосновка. Раб. — 3.

Мельница Саратовского Уисполкома. С. и п. о. Ясная Поляна, Саратовского у.; ст. Кологривовка; Ряз. Ур. ж. д. Раб. — 8. Двиг. — 1 внутр. сгор., мощн. — 50 л. с.

Мельница «Красноармеец» Вольского Комбината (б. Тюрина В. А.). С. Баз-Карабулак, Вольского у.; п. о. и ст. Карабулак, Ряз.-Ур. ж. д. Раб. — 23. Двиг. — 1 электромот., 1 диз., мощн. — 140 л. с.

Мельница Акц. О-ва «Хлебопродукт» (б. Алефанова Н. А.). С. Турки, Туркинской вол., Балашовского у.; п. о. и ст. Турки, Ряз.-Ур. ж. д. Раб. — 36. Двиг. — 2 вод. турб., мощн. — 170 л. с.

Мельница № 1 Новоузенского Комбината. Г. Новоузенск. Раб. — 12. Двиг. — 1 внутр. сгор., мощн. — 155 л. с.

Мельница № 4 Новоузенского Комбината (б. Келя и Штоля). С. Ерши, Новоузенского у.; ст. Ершово, Ряз.-Ур. ж. д. Раб. — 7. Двиг. — 1 газоген., мощн. — 50 л. с.

Мельница № 7 Новоузенского Комбината (б. Ильикова Д. Ф.). С. и п. о. Куриловка, Новоузенского у.; ст. Новоузенск. Ряз.-Ур. ж. д. Раб. — 4. Двиг. — 1 внутр. сгор., мощн. — 50 л. с.

Мельница № 6 Новоузенского Уисполкома (б. Рейта А. А.). С. и п. о. Перекатное, Новоузенского у.; ст. Ершово, Ряз.-Ур. ж. д. Раб. — 3. Двиг. — 1, мощн. — 62 л. с.

Мельница Петровского Комбината. С. Чардыш-Лопатино, Петровского у.; п. о. Лопатино. Раб. — 5.

Мельница № 16 Петровского Комбината. С. Писчанка, Петровского у.; ст. Петровск, Ряз. Ур. ж. д.; п. о. Озерки. Раб.—6. Двиг.— газоген., мощн. — 50 л. с.

Мельница № 42 Акц. О-ва «Хлебопродукт» (б. т/д. Алифанова Н. А. с с-ми). С. Аркадак, Балашовского у.; п. о. и ст. Аркадак, Ряз.-Ур. ж. д. Раб. — 17. Двиг. — 2 пар., мощн. — 250 л. с.

Мельница № 33 Акц. О-ва «Хлебопродукт» (б. Паевого Т-ва). Г. Балашов, Балашовского у.

Мельница № 25/2 Акц. О-ва «Хлебопродукт» (б. Шмидта). Г. Саратов, Вольская ул., 1. Раб. — 126. Двиг. — 2 диз.

Мельница Акц. О-ва «Хлебопродукт» (б. Степашкина). Г. Саратов, Чернышевская ул., 43. Раб. — 54. Двиг. — 1 пар., мощн.— 210 л. с.

Мельница Акц. О-ва «Хлебопродукт» (б. Бореля Э. И.). С. и п. о. Н.-Добринка, Камышинского у.; ст. Ададурова, Ряз.-Ур. ж. д. Двиг. — 1 вод. 1 пар., мощн. — 250 л. с.

Мельница Акц. О-ва «Хлебопродукт». Г. Петровск. Раб. — 5. Двиг. — 1 пар., мощн. — 130 л. с.

Мельница Петровского Комбината. С. и п. о. Озерки, Петровского у. Раб. — 7. Двиг. — 1 газоген., мощн. — 50 л. с.

Мельница № 48 Сердобского Комбината. С. Колышлей, Сердобского у.; п. о. и ст. Колышлей, Ряз. Ур. ж. д. Раб.—4. Двиг.—1 пар., мощн. — 70 л. с.

Мельница № 15 Сердобского Комбината. С. Скрипицино, Сердобского у. п. о. и ст. Колышлей, Ряз. Ур. ж. д. Раб. — 5. Двиг.— 2 пар., мощн. — 165 л. с.

Мельница Сердобского Комбината. С. Шиловка, Сердобского у; п. о. и ст. Сердобск, Ряз. Ур. ж. д. Раб. — 3. Двиг. — 1 пар., мощн. — 65 л. с.

Мельница № 44 Сердобского Промкомбината (б. Угоспрома). С. Саловка, Сердобского у.; п. о. и ст. Саловка, Ряз-Ур. ж. д. Раб. — 2. Двиг. — 1 пар., мощн. — 115 л. с.

Мельница № 1 Хвалынского Волисполкома (б. Нимолькина С. Е.). Г. Хвалынск. Пролетарская ул. Раб. — 18. Двиг. — 1 внутр. сгор., мощн. — 150 л. с.

Мельница № 4 Хвалынского Волисполкома (б. Быкошова И. А.). Г. Хвалынск, Вольского у., М. Садовая ул. Раб. — 6. Двиг. — 1 вод. и 1 внутр. сгор., мощн. — 30 л. с.

Мельница Краишевского Волисполкома (б. Ломакина). С. Вязовка, Краишевской вол., Балашовского у.; разъезд Морец, Камыш. ж. д.; п. о. Краишевка. Раб. — 9. Двиг. — 1 внутр. сгор., мощн. — 45 л. с.

Кооперативные.

Мельница Козинского С.-Х. Кредитного Т-ва «Борьба». С. Колено, Коленовской вол., Аткарского у. Раб. — 12. Двиг. — 1 внутр. сгор., мощн. — 55 л. с.

Мельница Верхозимского С.-Х. Кредитного Т-ва «Возрождение». С. и п. о. Верхозим, Петровского у.; ст. Петровск, Ряз. Ур. ж. д. Раб. — 5. Двиг. — 1 внутр. сгор., мощн.—32 л. с.

Мельница Голицинского С.-Х. Кооперативного Т-ва. С. Голицино, Саратовской губ.; п. о. и ст. Н.-Бурасы, Ряз.-Ур. ж. д. Раб. — 2. Двиг. — 2 внутр. сгор., мощн. — 40 л. с.

Мельница Вольновского Промыслово-Кооперативного Т-ва «Заря». Д. Вольновка, Аткарского у.; ст. Дурасовка, Ряз.-Ур. ж. д.; п. о. Аткарск. Раб. — 5. Двиг. — 1 пар, мощн. — 10 л. с.

Мельница Артели Инвалидов (б. Лейхнера И. Ф.). Дер. Б.-Ключи, Козинской вол., Аткарского у.; ст. Баланда, Ряз.-Ур. ж. д.; п. о. Козино. Раб. — 7. Двиг. — 1 внутр. сгор., мощн. — 40 л. с.

Мельница 1-й Инвалидной Артели (б. Пфафенродта П. М). Дер. М. Лапшиновка, Вязовской вол., Саратовского у.; ст. Курдюм, Ряз.-Ур. ж. д.; п. о. Вязовка. Раб.—4. Двиг. — 1 внутр. сгор, мощн. — 50 л. с.

Мельница (б. Макарова). С. и п. о. Софьино, Козинской вол., Аткарского у.; ст. Баланда, Ряз.-Ур. ж. д. Раб. — 7. Двиг. — 1 внутр. сгор., мощн. — 65 л. с.

Мельница Кооперативного Т-ва «Красный Герой» (б. Зотова А. Е.). Д. Волосатовка, Аткарской вол., и у.; ст. Аткарск, Ряз.-Ур. ж. д.; п. о. Даниловка. Раб. — 6. Двиг. — 1 внутр. сгор., мощн. — 20 л. с.

Мельница Ивановского С.-Х. Кооперативного Т-ва «Красная Заря» (б. Маслова А. А.). С. Жерновка, Аткарского у. Раб.— 5. Двиг. — 1 пар., мощн. — 40 л. с.

Мельница Курдюмского Базисного С.-Х. Кредитного Т-ва (б. Сорокина П. И.). Д. Кувыка, Курдюмской вол., Саратовского у.; ст. Татищево, Ряз.-Ур. ж. д.; п. о. Николаевский Городок. Раб. — 8. Двиг. — 1 внутр. сгор, мощн. — 28 л. с.

Мельница Курдюмского Базисного Кредитного Т-ва (б. Шукмана Ф. О.). Дер. Н.-Александровка, Курдюмской вол., Саратовского у.; ст. Саратов, Ряз.-Ур. ж. д. Раб. — 16. Двиг. — 1 внутр. сгор., мощн. — 30 л. с.

Мельница № 9 3-й Ленинградской Трудовой С.-Х. Коммуны. С. и п. о. Зубриловка, Балашовского у.; ст. Вертуновская, Ряз.-Ур. ж. д. Раб. — 24. Двиг. — 1 турб, мощн. — 115 л. с.

Мельница—«Кустарь» Кооперативной Артели (б. Монастырского подворья). Г. Балашов, Балашовского у. Раб. — 10. Двиг. —3 электромот., мощн. — 150 л. с.

Мельница Промыслово - Кооперативного Т-ва «Мельник» (б. Поликарпова). С. Вознесенка, Самойловской вол., Балашовского у.; п. о. и ст. Елань, Ряз.-Ур. ж. д. Раб. — 13. Двиг. — 1 пар., мощн. — 45 л. с.

Мельница Ясно-Полянского Кредитного С.-Х. Т-ва «Новый Мир» (б. Крейбеля И. А.). С. и п. о. Ясная Поляна, Саратовской губ.; ст. Кологривовка, Ряз.-Ур. ж. д. Раб. — 5. Двиг. — 1 внутр. сгор., мощн. — 28 л. с.

Мельница «Победа» Козловской Артели Инвалидов. С. Совкино, Петровского у. Раб. — 6. Двиг. — 1 внутр. сгор., мощн. — 40 л. с.

Мельница «Производство» Трудовой С.-Х. Артели. С. Дубасово, Сердобского у.; п. о. и ст. Байка, Ряз.-Ур. ж. д. Раб. — 3. Двиг. — 1 пар., мощн. — 10 л. с.

Мельница «Работник» Кустарно - Промыслового Кооперативного Т-ва. С. и п. о. Бутурлинка, Бутурлинской вол., Сердобского у.; ст. Сердобск, Ряз.-Ур. ж. д. Раб. — 8. Двиг. — 1 вод., мощн. — 42 л. с.

Мельница «Рассвет» С.-Х. Производственного Т-ва. Пригородная слоб. Сердобского у; п. о. и ст. Сердобск, Ряз.-Ур. ж. д. Раб. — 32. Двиг. — 1 пар., мощн. — 115 л. с.

Мельница «Работник Мукомол» Промыслово-Кооперативного Т-ва (б. Штрека). С. Лубошино, Б. Екатериновской вол., Аткарского у.; ст. Лопуховка, Ряз.-Ур. ж. д. Раб. — 7. Двиг. — 1 внутр. сгор., мощн. — 40 л. с.

Мельница «Работник Мукомол» Промыслово-Кооперативного Т-ва (б. Штрека). Разъезд Аткара, Сластушинской вол., Аткарского у.; п. о. и ст. Екатериновка, Ряз.-Ур. ж. д. Раб. — 7. Двиг. — 1 внутр. сгор., мощн. — 35 л. с.

Мельница «Рожь» Промыслово - Кооперативной Артели (б. Хлебновского Земельного о-ва). Д. Хлебновка, Вязовской вол., Саратовского у.; ст. Курдюм, Ряз.-Ур. ж. д.; п. о. Вязовка. Раб. — 5. Двиг. — 2 вод.

Мельница «Самодеятель» Промыслово-Кооперативного Т-ва. С. Озерки, Аткарского у., п. о. и ст. Кологривовка, Ряз. Ур. ж. д. Раб. — 5. Двиг. — 1 пар., мощн. — 16 л. с.

Мельница Сластушинского Волостного Комитета Крестьянского О-ва Взаимопомощи (б. Маслова В. М.). С. Сластуха, Аткарского у., п. о. и ст. Лопуховка, Ряз.-Ур. ж. д. Раб. — 8. Двиг. — 1 внутр. сгор., мощн. — 40 л. с.

Мельница «Спайка» Сластушинского С.-Х. Кредитно-Кооперативного Т-ва (б. Кузинова А. И.). С. Сластуха, Аткарского у.; п. о. и ст. Лопуховка, Ряз.-Ур. ж. д. Раб. — 8. Двиг. — газоген., мощн. — 58 л. с.

Мельница «Смычка» Лапшиновского С.-Х. Кооперативного Т-ва (б. Петрова Т. И.). Дер. М. Лапшиновка, Вязовской вол., Саратовского у. Раб. — 3. Двиг. — 1 внутр. сгор., мощн. — 32 л. с.

Мельница «Спартак» Михайловского Кустарно-промыслового Т-ва (б. Яковенко А. Е.). Д. Михайловка, Вязовской вол., Саратовского у.; п. о. и ст. Бурассы, Ряз.-Ур. ж. д. Раб. — 3. Двиг. — 1 вод., мощн. — 10 л. с.

Мельница Мукомольно - Кооперативного Т-ва. С. Тепловка, Чубарокской вол., Сердобского у., п. о. Колашлей. Раб.—8. Двиг.— 1 внутр. сгор., мощн. — 25 л. с.

Мельница «Труженик» Щербиновского С.-Х. Кооперативного Т-ва (б. Попова). Д. Щербиновка, Аткарской вол., Аткарского у.; п. о. и ст. Аткарск, Ряз.-Ур. ж. д. Раб.— 7. Двиг. — 1., мощн. — 30 л. с.

Мельница Центросоюза (б. Смирнова). Г. Саратов, Чернышевская ул., 62.

Мельница «Бедняк» Промыслово-Кооперативного Т-ва (б. Невенснинского земельного о-ва). С. Невенснино, Б. Коненской вол., Аткарского у.; ст. Лысые Горы, Ряз.-Ур. ж. д., п. о. Б. Конены. Раб. — 12. Двиг. — вод., мощн. — 50 л. с.

Частные.

Мельница Вольперта К. Ф. и Асеева Н. П. (б. Юраевича С. А.). С. Лопуховка, Лысогорской вол., Аткарского у.; ст. Дурасовка, Ряз.-Ур. ж. д.; п. о. Лысые Горы. Раб. — 8. Двиг. — 1 вод., мощн. — 25 л. с. (Аренд.)

Мельница (б. Ермичева М. С.). С. Матышево, Камышинского у.; п. о. и ст. Матышево, Ряз.-Ур. ж. д. Раб. — Двиг. — 1 пар., мощн. — 28 л. с.

Мельница «Зернопомол» Т-ва Афремова, Басова и Плотникова (б. Плотникова). Село Н. Бурасы, Саратовского у.; п. о. и ст. Бурасы, Ряз.-Ур. ж. д. Раб. — 2. Двиг. — 1 пар., мощн. — 40 л. с.

Мельница Зотова И. Г. и Кузнецова А. Т. (б. Кузнецова П.). Село Б. Алексеевка, Вольского у.; п. о. и ст. Карабулак, Ряз.-Ур. ж. д. Раб. — 12. Двиг. — 1 электромот. — 1 диз., мощн. — 50 л. с. (Аренд.).

Мельница Ильянова Е. Е. (б. его-же). Г. Хвалынск, Вольского у., ул. Плеханова, 36. Раб. — 6. Двиг. — 1 вод., 1 внутр. сгор. мощн. — 16 л. с.

Мельница Карпова В. И. Г. Камышин, берег. р. Камышинки. Двиг.—1 пар., мощн.— 28 л. с.

Мельница Келлера К. К. и К° (б. Кохлушина И. Х.). Д. Идолга, Аткарского у.; ст. Дурасовка, Ряз.-Ур. ж. д.; п. о. Лысые Горы. Раб. — 5. Двиг. — 1 вод. 1 пар., мощн. — 33 л. с. (Аренд.).

Мельница Копнина Т. Д. (б. его-же). Г. Хвалынск, Пролетарская ул., 5. Раб. — 6. Двиг. — 1 вод. 1 внутр. сгор., мощн. — 16 л. с. (Аренд.).

Мельница Карабкова, Будина, Ермолаева и Лобова. Мещерская вол., Сердобского у.; п. о. и ст. Сердобск, Ряз.-Ур. ж. д. Раб. — 4. Двиг. — 1 пар., мощн. — 25 л. с.

Мельница Краснихина И. Н. (б. его-же). С. Березовка, Петровской вол. и у., ст. Петровск, Ряз.-Ур. ж. д. Раб. — 3. Двиг. — 1 внутр. сгор., мощн. — 25 л. с.

Мельница Кяуса И. Я. и Келлера К. А. (б. Пригородского сельского о-ва). Пригородная слоб., Аткарской вол. и у., п. о. и ст. Аткарск, Ряз.-Ур. ж. д. Раб. — 5. Двиг. — 2 вод. кол. (Аренд.).

Мельница Лобова Д. А. (б. его-же). С. Названовка, Сердобского у., п. о. и ст. Колышлей, Ряз.-Ур. ж. д. Раб. — 4. Двиг. — 1 пар., мощн. — 20 л. с.

Мельница Поповых Н. К. и Е. К. и Храмнова В. Т. (б. Поповых М. К. и Е. К.). С. Широкое, Курдюмской вол.; п. о. и ст. Курдюм, Ряз.-Ур. ж. д. Раб. — 12. Двиг. — 1 нефт., мощн. — 12 л. с.

Мельница Серебрянникова П. С. (б. Петровского Комбината). С. Силодское, Верхозимской вол., Петровского у.; п. о. Верхозим. Раб. — 6. Двиг. — 1 нефт., мощн.— 32 л. с.

Мельница Смирнова Н. М., Финятина Е. С. и Еханова Н. Ф. С. Сафоновка, Салтыковской вол., Сердобского у.; п. о. и ст. Салтыковка, Ряз.-Ур. ж. д. Раб. — 6. Двиг. — 1 пар., мощн. — 20 л. с.

Мельница Швабауэра Я. Е. (б. Арно). Д. Вязовка, Кологривовской вол., Аткарского у.; п. о. и ст. Кологривовка, Ряз.-Ур. ж. д. Раб. — 5. Двиг. — 1 нефт., мощн. — 28 л. с. (Аренд.).

Мельница Шейермана П. В. Д. Ериговка, Кологривовской вол., Аткарского у.; п. о. и ст. Кологривовка. Ряз.-Ур. ж. д. Раб. — 3. Двиг. — 3 вод. (Аренд.).

Мельница Шиминина С. Г. Герасимова И. Е., Алексеева П. П. и Милосеева П. И. (б. Ознабинской). С. Дмитриевка, Чуберенской вол., Сердобского у. Раб. — 6. Двиг. — 1 пар., мощн. — 45 л. с.

Мельница Яшина С. И. С. Зиновьевка, Петровского у.; ст. Петровск, Ряз. Ур. ж. д., п. о. Лопатино Раб. — 3. Двиг. — 1 нефт., мощн. — 25 л. с.

СЕВЕРО-ДВИНСКАЯ ГУБ.

Государственные.

Мельница Котласского Отместхоза (б. Коробова). Г. Котлас, Виноградовская ул. Раб. — 5. Двиг. — 1 пар., мощн. — 25 л. с.

Кооперативные.

Мельница Воробьевской Мукомольной Артели. С. Воробьево, Георгиевского сельсовета, Подосиновского р. П. о. и ст. Пинюг, Перм, ж. д. Раб. — 82. Двиг. — 3.

Мельница В. Вохомского Потреб. О-ва. С. Вохма, ст. Шобалино, Сев. ж. д. Раб.—3.

Мельница «Красмаш» Подгорского С.-Х. Т-ва. С. Васильевское, Федюшинского сельсовета, Енанского р., ст. Пинюг, Перм. ж. д. Раб. — 3. Двиг. — 4 вод.

Мельница Кильченско-Троицкой Мукомольной Артели. С. Киль-Троицк, Енанского р., прист. Устюг. Раб. — 2. Двиг. — 3 вод.

Мельница Кожаевской Мукомольной Артели. С. Кожаево, Редюкинского сельсовета, Никольского р., ст. Шарья, Сев. ж. д., п. о. Никольск. Раб. — 13.

Мельница Остахицкой Мукомольной Артели. Д Остахино, Октябрьского сельсовета, Подосиновского р., ст. Пинюг. Перм. ж. д. Раб. — 114.

Мельница Осановской Мукомольной Артели. Д. Осаново, Подосиновского сельсовета и р.; ст. Пинюг, Перм. ж. д., п. о. Подосиновск. Раб. — 47.

Мельница Белеговской Мукомольной Артели. Д. Большие Конконовы, Георгиевского сельсовета, Подосиновского р.; п. о. и ст. Пинюг, Перм. ж. д. Раб. — 12.

Мельница Щепенского ЕПО. Д. Скородуш, Велико-Устюжского р.; пристю Великий Устюг; п. о. Новоселово. Раб. — 4.

СМОЛЕНСКАЯ ГУБ.

Государственные.

Мельница Гжатского Комхоза. Г. Гжатск, Смоленская ул., 65. Раб. — 10. Двиг. — 1 пар., мощн. — 45 л. с.

Мельница «Лена» Смоленского Комхоза. Г. Смоленск, Ново-Московская ул. Раб.—13. Двиг. — 1 электромот., мощн. — 80 л. с.

Мельница Государственная Спичечной ф-ки «Зарница». Г. Вязьма. Раб. — 5. Двиг. — 1 нефт., мощн. — 26 л. с.

Мельница Смолпромтреста. Г. Сычевка. Раб. — 7. Двиг. — 1 нефт., мощн. — 40 л. с.

Мельница Смолпромтреста. Г. Сычевка. Раб. — 5. Двиг. — 1 турб., мощн. — 50 л. с.

Мельница Сучевского Коммунального Треста. Д. Ольховцы, Артемовской вол., Сычевского у. Раб. — 4. Двиг. — 1 вод.

Мельница Сычевского Коммунального Треста. С. Субботники, Артемовской вол., Сычевского у. Раб. — 4. Двиг.—1 вод.

Мельница Сычевского Коммунального Треста. Д. Глинное, Артемовской вол., Сычевского у. Двиг. — 1 вод.

Частные.

Мельница Заверина Л. М. и Кобанова К. А. Г. Смоленск, Витебское шоссе, 8. Раб. — 5. Двиг. — 1 нефт., мощн. — 65 л. с.

Мельница Туземкова А. С. Г. Ельня, Пролетарская ул. Раб. — 4. Двиг. — 1 пар., мощн. — 25 л. с.

Мельница Фетцера Л. К. Г. Белый, ул. Вяземские Луга. Раб. — 5. Двиг. — 2 вод.-турб.

Мельница Шевелева И. Е. и Шевелева М. Е. Посел. и п. о. Голынки, Смоленского у. Раб. — 4. Двиг. — 1 пар., мощн. — 40 л. с.

СТАЛИНГРАДСКАЯ ГУБ.

Государственные.

Мельница Дубовского Волисполкома (б. Бааг). С. Дубовка, Сталинградского у., п. о. и прист. Дубовка. Раб. — 13. Двиг. — 1, мощн. — 85.

Мельница им. Коминтерна, Николаевского Промторга (б. Бай А. Ф.). С. и п. о. Быково, Николаевского у.; прист. Камышин. Раб. — 10. Двиг. — 1 электромот., мощн. — 32 л. с.

Мельница «Красный Мукомол» Промторга (б. Райсиха Ф. А.). Г. Николаевск, ул. 25 Октября. Раб. — 12. Двиг. — 1 электром., мощн. — 32 л. с.

Мельница Николаевского Промторга (б. Пфлаумер и К°). Г. Николаевск, Мукомольная ул., прист. Камышин. Раб.—20. Двиг.— 1, мощн. — 100 л. с.

Мельница им. Селиванова, Коммунтреста (б. Хмырова С. И.). С. Урюпино, Хоперского окр.; Вокзальная ул., п. о. и ст. Урюпино, Юго-В. ж. д. Раб. — 16. Двиг. — 1 газоген., мощн. — 75 л. с.

Мельница № 150 Акц. О-ва «Хлебопродукт» (б. Т-во Паровой Мельницы). Г. Сталинград, на реке Царице.

Мельница № 33 Акц. О-ва «Хлебопродукт» (б. Симборцева). С. Н.-Анненское, Хоперского у., Советская ул.; п. о. Самсоновское, ст. Филиново. Раб. — до 150 ч. Двиг. — 3 электромот., мощн. — 640 л. с.

Мельница № 151 Акц. О-ва «Хлебопродукт» (б. Акц. О-ва бр. Гергардт). Г. Сталинград, пл. 9-го Января. Раб.—90. Двиг.— 1 пар., мощн. — 650 индикатор. сил.

Мельница Котельничского Станисполкома. С. Котельниково, 2-го Донск. Округа. Раб. — 14. Двиг. мощн. — 60 л. с.

ТАМБОВСКАЯ ГУБ.

Государственные.

Мельница Акц. О-ва «Хлебопродукт». На реке Воронь, г. Борисоглебск. Раб. — 42. Двиг. — 1 турб., мощн. — 250 л. с.

Мельница № 138 Акц. О-ва «Хлебопродукт». Г. Тамбов, К. Кузнецовская ул., 3. Раб. — 73. Двиг. — 2 пар., мощн. — 760 л. с.

Мельница № 33 Борисоглебского Уисполкома. С. Пески, Борисоглебского у. Раб. — 41. Двиг. — 1 нефт., мощн. — 120 л. с.

Мельница Акц. О-ва «Хлебопродукт». Посел. Волкожковье, Аленковской вол., Борисоглебского у. Раб. — 44. Двиг., мощн. — 180 л. с.

Мельница № 148 Акц. О-ва «Хлебопродукт». Г. Борисоглебск, Первомайская ул., 69. Раб. — 15. Двиг. — 1 пар., мощн.— 140 л. с.

Мельница № 23 Борисоглебского Отместхоза. М. Алабухи, Борисоглебского уезда. Раб. — 8. Двиг. — 1 вод.

Мельница Акц. О-ва «Хлебопродукт». Г. Козлов, Пл. 25 Октября, 20. Раб. — 18. Двиг. — 1 пар., мощн. — 120 л. с.

Мельница Коммуны из Америки им. Ленина. С. Ира, Гавриловской вол., Кирсановского у. Раб. — 10. Двиг. — 1 вод., мощн. — 57 л. с.

Мельница Пичаевского Волисполкома. С. Пичаево, Моршанского у. Раб. — 4. Двиг. — 6, мощн. — 60 л. с.

Мельница Акц. О-ва «Хлебопродукт». Ст. Вернадовка, С.-Вяз. ж. д., Моршанского у. Раб. — 15. Двиг. — 2 пар., 1 газо-ген., мощн. — 187 л. с.

Кооперативные.

Мельница Чутановского Сельско-хозяйственного Кооперативного Т-ва «Ленинец». С. Чутановка, Кирсановского у. Уметской вол. Раб. — 5. Двиг., мощн. — 60 л. с.

Мельница Козловского Сельпроизводсоюза. С. Донское, Козловского у. Раб. — 24. Двиг. — 1 вод., мощн. — 25 л. с.

Мельница Сельско-Хозяйственного Кооперативного Т-ва «Сокол». С. Соколов, Кирсановского у. Раб. — 6. Двиг. — 1 пар. мощн. — 50 л. с.

Частные.

Мельница Болховитина, С. И. С. Яблоновец, Козловского у. Шехманской вол. Раб. — 5. Двиг. — 1 электромот., мощн. — 40 л. с.

Мельница Котова, Д. И. С. Рокакса, Тамбовского у. Раб. — 4. Двиг., мощн. — 60 л. с.

Мельница Медведева, А. И. Кирсанов, Набережная ул., № 10. Раб. — 6. Двиг. — 1, мощн. — 25 л. с.

Мельница Рассказовского Т-ва Мельников. С. Рассказово, Тамбовского у. Раб. — 10. Двиг. — 1 нефт., мощн. — 180 л. с.

Мельница Б-ев Лебедевых. С. Инжавино, Кирсановск. у. Раб. — . Двиг. — 1 ветр. мощн. — 40 л. с. (Аренд.).

Мельница Шишкова, Б. А. Г. Моршанск, Моршанского у., Пролетарская ул. № 19. Раб. — 3. Двиг. — 1 газо-ген., мощн. 15 л. с. (Аренд.).

ТВЕРСКАЯ ГУБ.

Государственные.

Мельница № 3. Г. Тверь, Станционное шоссе, 23. Раб. — 19. Двиг. — 1 электромот., мощн. — 137 л. с.

Мельница Совхоза «Парфеньево». С. Парфеньево, Весьегонского у. Раб. — 8. Двиг.— 1 пар., 1 электромот., мощн. — 6 л. с.

Мельница Губсовнархоза. Г. Бежецк, Остреченская ул., 4. Раб. — 8. Двиг. — 1 электромот., мощн. — 25 л. с.

Мельница Треста «Северопатока». Г. Калязин, Каширского у., Ленинский пер., 1. Раб. — 5. Двиг. — 1 электромот., мощн. — 43 л. с.

Кооперативные.

Мельница Княжье-Горского ЕПО. Ст. Кн. Горы, М. Б. Б. ж. д. Раб. — 6. Двиг. — 1 электромот., мощн. — 12 л. с.

Мельница Квашенского Сельско-Хозяйственного Т-ва. С. Квашенки, Весьегонского у., Санозовской вол. Раб. — 12. Двиг. — 1 пар.

Мельница Каменского Церабкоопа. П. Кувшиново, Новоторжского у. Раб. — 4. Двиг. — 1 электромот., мощн. — 30 л. с.

Мельница и маслобойный з-д Кооперативно-Производственного Т-ва «Электросила». С. Нивы, Суленской вол., Бежецкого у. Раб. — 5. Двиг. — 2 вод., мощн. — 50 л. с.

ТУЛЬСКАЯ ГУБ.

Государственные.

Мельница и крупорушка 10 Губисполкома (б. Долгова М. И.). Г. Ефремов, Ильинская ул. Раб. — 21. Двиг. — 1 пар., мощн. — 25 л. с.

Мельница 2 Госмелькомбината (б. Сазонова С. И.). С. Юрьево, Плавского у., ст. Паточная, М.-Кур. ж. д. Раб. — 18. Двиг.— 3 турб., 1 электромот., мощн. — 240 л. с.

Мельница 3 «Красная Кормилица» Госмелькомбината (б. Черемушкина Б. И.). С. Пеньково, Плавского у., ст. Паточная, М.-Кур. ж. д. Раб. — 9. Двиг. — 2 турб., 1 электромот., мощн. — 48 л. с.

Мельница 4 «Красная Кормилица» Госмелькомбината (б. Пономарева). С. Урусово, Плавского у.; ст. Урусово, М.-Кур. ж. д. Раб. — 33. Двиг. — 1 турб., 1 пар., мощн. — 255 л. с.

Мельница Госмелькомбината (б. Гагарина). С. Локна, Плавского у.; ст. Паточная, М.-Кур. ж. д. Двиг. — 1 пар., мощн. — 25 л. с.

Мельница Мельпрома (б. Шереметьева). С. Серебряные Пруды, Белевского у.; п. о. и ст. Серебряные Пруды. Ряз.-Ур. ж. д. Раб. — 16.

Мельница Госмелькомбината 1/13 «Смычка» (б. Щепилова Б. И.). С. Сергиевское, Плавского у., Коммунальная ул.; ст. Паточная, М.-Кур. ж. д. Раб. — 14. Двиг. — 1 нефт., мощн. — 32 л. с.

Мельница Госмелькомбината 1/13 «Смычка» (б. Пономарева). С. Сергиевское, Плавского у., Пролетарская ул.; ст. Паточная, М.-Кур. ж. д. Раб. — 10. Двиг. — 2 турб., мощн. — 80 л. с.

Мельница Ржавская Госмелькультуры. С. Ржавец, Новосильского р.; ст. Замгощь, Юго-В. ж. д.; п. о. Голунь. Раб. — 4. Двиг. — 1 пар., мощн. — 30 л. с.

Мельница Петровская Госмелькультуры (б. Горбова). С. Петровское, Мценского р.; ст. Мценск, М.-Кур. ж. д.; п. о. Знаменское. Раб. — 5.

Кооперативные.

Мельница Берниковского Кооперативного Т-ва (б. Львова Г.). Ст. и п. о. Поповка, Алексинского у., Поповского р.; ст. Рюриково, С.-Вяз. ж. д. Раб. — 7. Двиг. — 1 пар., мощн. — 60 л. с.

Мельница Коллектива Мельников (б. Хомякова А. С.). С. Волоть, Тульского у.; п. о. и ст. Хомяково, М.-Кур. ж. д. Двиг. — 5, мощн. — 20 л. с.

Мельница Никитского Потреб. Кооперативного О-ва. С. Никитское, Богородицкого у., Орловско-Краснобуицкого р.

Частные.

Мельница Коллектива частных лиц (б. Баташевой А. В.). Д. Мыза, Тульского у.; п. о. и ст. Тула, М.-Кур. ж. д. Раб. — 5. Двиг. — 1 нефт., мощн. — 32 л. с.

Мельница Ермолаева Н. Д. (б. его же). Г. Епифань. Двиг. — 1 нефт., 1 пар., мощн. — 16 л. с. (Аренд.).

Мельница и солодовенный з-д Т-ва Солодорастительных з-дов (б. Клюкина К. А.). Г. Ефремов, Успенская ул. Раб. — 5. Двиг. — 1, мощн. — 2 л. с.

Мельница Тимошина М. Г. (б. Лямина Г. А.). Посел. Новая-Колпна, Тульского у., ст. Щекино, М.-Кур. ж. д.; п. о. Ясенки. Раб. — 2. Двиг. — 1 вод., мощн. — 25 л. с. (Аренд.).

Мельница Филимонова П. И. (б. Электростанции Епифанского Усовнархоза). Г. Епифань. Раб. — 1. Двиг. — 1 пар., 1 нефт., мощн. — 25 л. с.

УЛЬЯНОВСКАЯ ГУБ.

Государственные.

Мельница «Пищетреста» Отместхоза. Д. Марьевка, Ульяновского у.; п. о. Шумовка. Раб. — 14. Двиг. — 2 турб., мощн. — 175 л. с.

Мельница № 2 Ульяновского Объединения Госмельниц (б. т/д бр. Красильниковых). Г. Сенгилей, Закладбищенская ул. Раб. — 25. Двиг. — 1 пар., мощн. — 40 л. с.

Мельница и прособдирка № 3 Ульяновского Объединения Госмельниц (б. Зудина С. П.). Г. Сенгилей, Закладбищенская ул. Раб. — 24. Двиг. — 1 пар., мощн. — 16 л. с.

Мельница № 7 «Пищетреста» Отместхоза (б. Балакирщикова А. П.). Г. Ульяновск, ул. Пищевиков, 16. Раб. — 32. Двиг. — 1 газоген., 1 нефт., мощн. — 96 л. с.

Мельница № 72 Акц. О-ва «Хлебопродукт» (б. Т-ва Реньевских ф-к и мельниц). С. Реньевка, Сызранского у.; п. о. и ст. Реньевка. С.-Вяз. ж. д. Раб. — 65. Двиг. — 1 турб., 1 пар., мощн. — 250 л. с.

Мельница № 75 Акц. О-ва «Хлебопродукт» (б. Стерлядкина С. А.). Г. Сызрань, Волжская ул. Раб. — 130. Двиг. — 1 нефт.

Мельница, им. Зюзина, № 76 Акц. О-ва «Хлебопродукт» (б. Иветкова). Г. Сызрань, Набережная ул., 57. Раб. — 70. Двиг. — 2 диз., мощн. — 320 л. с.

Мельница Ульяновского Комбината (б. Рабопьер Г. И.). Село Б. Слобода, Алатырского у., ст. Алатырь, М.-Каз. ж. д.; п. о. Бирюмзино. Раб. — 21. Двиг. — 1 вод., мощн. — 140 л. с.

Мельница (вальцевая) Отместхоза (б. Артамонова И. Г.). С. и п. о. Промзино, Алатырского у.; ст. Алатырь, М.-Каз. ж. д. Раб. — 48. Двиг. — 2 пар., мощн. — 130 л. с.

Кооперативные.

Мельница Карсунского Универсального С.-Х. Т-ва (б. бр. Мухиных). Г. Карсун, Карсунского у., на р. Барыш. П. о. Карсун. Раб. — 10. Двиг. — 1 вод., мощн. — 90 л. с. (Аренд.).

Мельница и прособдирка Артели «Производство». Г. Сызрань, Кузнецкая ул., 89. Раб. — 7. Двиг. — 1 пар., мощн. — 20 л. с.

Мельница и прособдирка «Пчела» (б. Кубарева). Г. Сызрань, ул. Посмолдавия, 22. Раб. — 12. Двиг. — 1 нефт., мощн. — 18 л. с. (Аренд.).

Мельница Артели Инвалидов им. Кахарева (б. Метальникова Д. И.). С. Арбузовка, Ульяновского у.; п. о. Шумовка. Раб. — 8.

Мельница Сызранской Артели (б. Сызранского Городского Самоуправления). Г. Сызрань, Раб. — 27. Двиг. — 1 пар., 1 вод., мощн. — 49 л. с.

Мельница Сызранской Артели (б. Сызранского Городского Самоуправления). Г. Сызрань. Раб. — 32. Двиг. — 1 пар., 1 вод., мощн. — 32 л. с.

Мельница Дворянинского Электро-Кооператива (б. Ванцева М. Н.). С. Валуевка, Сызранского у.; ст. Кузоватово, М.-Каз. ж. д; п. о. Дворянинское. Раб. — 5. Двиг.— 1 нефт., 1 турб., мощн. — 28 л. с.

Частные.

Мельница Винокурова Я. Е. С. Ундорье, Ульяновского у.; п. о. Шумовка. Раб. — 2. Двиг. — 1 внутр. сгор., мощн. — 20 л. с.

Мельница бр. Карповых. Г. Алатырь, Алатырского у., под Никольской горой. Раб. — 8. Двиг. — 1 пар., мощн. — 75 л. с.

Мельница Кузьминых Б. В. и И. В. и Кривошеева М. В. С. Крестникова, Ульяновского у.; п. о. Бол. Нагаткина. Раб. — 2. Двиг. — 1 турб., 1 внутр. сгор., мощн. — 57 л. с. (Аренд.).

Мельница Лаврухина П. И. С. и п. о. Котиевка, Сызранского у. Раб. — 3. Двиг. — 1 вод., мощн. — 30 л. с.

Мельница и прособдирка Милюхина и К-о. (б. Сурикова М. И.). Г. Сызрань, Болотная ул., 39. Раб. — 3. Двиг. — 1 нефт., мощн. — 12 л. с.

Мельница Агафонова Я. И. С. Подвилье, Ульяновского у., Новодевичьей вол.; п. о. и прист. Новодевичье.

Мельница бр. Бушуевых. С. Урумск, Ульяновского у.; ст. Охотничья М.-Каз. ж. д.; п. о. Тетюшек. Раб. — 4. Двиг. — 1 вод., 1 нефт., мощн. — 40 л. с.

ЧЕРЕПОВЕЦКАЯ ГУБ.

Государственные.

Мельница Отместхоза. Г. Череповец, Набережная р. Ягорба. Раб. — 12. Двиг. — 1 пар.

Мельница Отместхоза. Г. Череповец, ул. Ленина, 8. Раб. — 6.

Мельница. С. Цвылево, Тихвинского у.; п. о. Лапногорск.

Мельница и маслобойный з-д Белозерского Уисполкома. Г. Белозерск, Водотранспортная наб., 41. Раб. — 5. Двиг. — 1 пар., мощн. — 35 л. с.

Кооперативные.

Мельница Волокославинского Кредитного Т-ва С. и п. о. Благовещенье, Кирилловского у. Раб. — 6.

ЯРОСЛАВСКАЯ ГУБ.

Государственные.

Мельница Волжского Волисполкома. П. о. Мыгикин; ст. Волга; С.-Зап. ж. д. Раб. — 15. Двиг. — 1 пар., мощн. — 45 л. с.

Мельница 104/9 (Акц. О-ва «Хлебопродукт» (б. Гнуздева и Гарцева). Г. Ярославль, Набережная, 55. Двиг. — 2 пар., мощн. — 265 л. с.

Мельница 97 Акц. О-ва «Хлебопродукт» (б. т/д Голунова). Г. Копаево; п. о. и ст. Рыбинск, Сев. ж. д. Раб. — 118. Двиг. — 1 пар., 1 электромот., мощн. — 1275 л. с.

Мельница Яргубкомхоза. С. Рыкова, Ленинской вол.; п. о. и ст. Рыбинск, Сев. ж. д. Раб. — 3. Двиг. — 2.

Кооперативные.

Мельница Инвалидной Артели Г. Углича. С. Савинское; п. о. Углич. Раб. — 2.

Мельница Масальского О-ва Потреб. С. Масальское; п. о. Углич. Раб.—8. Двиг.— 1 вод.

Мельница Мыгикинского О-ва Потреб. Г. Мыгикин; ст. Волга, С.-Зап. ж. д. Раб. — 7. Двиг. — 1 пар., мощн. — 35 л. с.

Мельница Мыгикинского Кооператива Инвалидов. Г. Мыгикин; ст. Волга, С.-Зап. ж. д. Раб. — 11. Двиг. — 1 пар., мощн. 35 л. с.

Мельница Октябрьского Кредитного С.-Х. Т-ва. Г. Пошехонье-Володарск.; ст. Рыбинск. Сев. ж. д. Раб. — 12. Двиг. — 1, мощн. — 25 л. с.

Мельница Панфиловского О-ва Потреб. С. Лапучика, Панфиловской вол.; п. о. Пошехонье-Володарск.; ст. Рыбинск. Сев. ж. д. Раб. — 2.

Мельница Райсельпромсоюза. С. Омочино; п. о. Пошехонье-Володарск.; ст. Рыбинск. Сев. ж. д. Двиг. — 1 вод.

Мельница Сретенского С.-Х. Т-ва. С. Сретенье, Ульяновской вол.; п. о. и ст. Рыбинск, Сев. ж. д. Раб. — 5.

Мельница Чернухинского С.-Х. Т-ва. С. Бикрень, Парфеневской вол.; п. о. и ст. Харино, С.-Зап. ж. д. Раб. — 6. Двиг. — 1 пар., мощн. — 13 л. с.

Частные.

Мельница бр. Земсковых. С. Воскресенское, Бухаринской вол.; п. о. и ст. Родионово, С.-Зап. ж. д. Раб. — 2.

УРАЛЬСКАЯ ОБЛ.

ВЕРХНЕКАМСКИЙ ОКР.

Государственные.

Мельница Майкорского Заводоуправления Прикамского Металлургического Объединения. (б. Н-ков П. П. Демидова). Прист. Усть-Пожва; п. о. Завод Майкор. Раб. — 5. Двиг. 2 электромот., мощн. — 52 л. с.

Мельница Пожевского Заводоуправления Прикамского Металлургического Округа (б. Львова, С. Е.). С. Пожва, Майкорского р.; п. о. и прист. Усть-Пожва; Раб. — 5. Двиг. — 1 гидро-турб., мощн. — 70 л. с.

Кооперативные.

Мельница Кизеловского О-ва Потреб. Раб. 51. Двиг. — 3 электромот., мощн. — 140 л. с.

ЗЛАТОУСТОВСКИЙ ОКР.

Государственные.

Мельница Катав-Ивановского Комбината Южно-Уральского Горнозаводского Треста (б. Белосельского-Белозерского). С. Юрюзань; п. о. и ст. Юрюзанский Завод, С.-Зл. ж. д. Раб. — 4. Двиг. — 1 электромот., мощн. — 45 л. с.

Мельница Катав-Ивановского Комбината Южно-Уральского Горнозаводского Треста (б. Белосельского-Белозерского). С. Катав; п. о. и ст. Катав-Ивановский Завод, С.-Зл. ж. д. Раб. — 6. Двиг. — 1 электромот., мощн. — 50 л. с.

Мельница Кусинского Государственного з-да Южно-Уральского Горно-заводского Треста. Кусинский Завод; п. о. и ст. Кусинский Завод, Перм. ж. д. Раб. — 6. Двиг. — 1 электромот., мощн. — 30 л. с.

Мельница Промкомбината (б. Рассомахина). Г. Миасс, Солдатская ул., 1. Раб. — 44. Двиг. — 1 пар., мощн. — 90 л. с.

Мельница Промкомбината (б. Герасимова). С. Сарафаново, Миасской вол. и р.; п. о. и ст. Миасс, С.-Зл. ж. д. Раб. — 20. Двиг.— 1 пар., мощн. — 80 л. с.

Мельница Промкомбината (б. Суднишникова). С. Кундравы, Миасского у.; п. о. Кундравы; ст. Миасс, С.-Зл. ж. д. Раб. —22. Двиг. — 1 пар., мощн. — 55 л. с.

Мельница Саткинского Райисполкома (б. Щепкина). Г. Сатка. Раб. — 5. Двиг. — 1 пар., мощн. 14 л. с.

Кооперативные.

Мельница Саткинского Районного Крестьянского К-та Общественной Взаимопомощи (б. Гликина). Г. Сатка. Раб. — 3.

Мельница Кундравинской Артели «Металлист» (б. Медведева). С. Тургояк, Миасского р.; п. о. и ст. Миасс, С.-Зл. ж. д. Раб. — 5. Двиг. — 1 пар., мощн. — 45 л. с.

Мельница Кундравинской Артели «Металлист» (б. Дунаева). Г. Миасс, Кундравинская ул. Раб. — 23. Двиг. — 1 пар., мощн.— 45 л. с.

ИРБИТСКИЙ ОКР.

Государственные.

Мельница Благовещенского Райисполкома (б. Озерина, А. И.). С. и п. о. Благовещенское, Благовещенского р.; ст. Туринск, Перм. ж. д. Раб. — до 12. Двиг. — 1 вод., 1 пар., мощн. — 18 л. с.

Мельница Калачевская Ирбитско-Заводского Райисполкома (б. Попова, А.). С. Калачево, на выгоне; ст. Т. Ключ. Перм. ж. д.; п. о. Ирбитский Завод. Раб. — 9. Двиг. — 1 электромот., мощн. — 34 л. с.

Мельница № 20 «Красный Борец» Ирбитского Мукомольного Треста. Г. Ирбит, Советская ул., 56. Раб. — 42. Двиг. — 1 пар., мощн. — 75 л. с.

Мельница «Красная Заря» № 11 Слободо-Туринского Райисполкома (б. Зырянова, А. И.). Д. Мельникова Слобода, Туринского р.; ст. Ирбит, Перм. ж. д.; п. о. Слободо-Туринское. Раб. — 5. Двиг. — , мощн. — 8 л. с.

Мельница № 68 «Рабочий» Ирбитского Мукомольного Треста (б. Рудакова, В. Т.). Г. Ирбит, Скотский выгон. Раб. — 14. Двиг. — 1 пар., мощн. — 50 л. с.

Мельница Туринского Райисполкома (б. Леонтьева, А.). Г. Туринск, берег р. Туры; прист. р. Туры. Раб. — 15. Двиг. — 1 пар., мощн. — 16 л. с.

Мельница Туринского Райисполкома. Д. Борова; п. о. и ст. Туринск, Перм. ж. д. Раб. — 10. Двиг. — 1 пар., мощн.—20 л. с.

Кооперативные

Мельница Стриганского Потреб. О-ва (б. Прясучкина, Д. Е.). С. Стриганское, на Выгоне. Раб. — 9. Двиг. — 1 пар , мощн. — 45 л. с.

Мельница Ячменевско-Федосовского О-ва Д. Федосово, Костинского р.; ст. Алапаевск, Перм. ж. д ; п. о. Костинское. Раб. — 6.

Мельница и лесопильный з-д Ялушинского С.-Х. Кредитного Т-ва. (Смотреть Лесную и деревообрабатывающую промышленность).

Мельница Городищенского Потреб. О-ва (б. Поташева, И. М.). Село М. Городище, Товдинского р ; п. о. и ст. Тавда, Перм. ж. д. Раб. — 6. Двиг. — 1 пар., мощн. — 12 л. с.

Частные.

Мельница Рыболовская Соколова, А. Н. Д. Рыболово, Байкаловского р.; ст. Поклевская, Перм. ж. д.; п. о. Байкаловское. Раб.— 11. Двиг. — 1 пар., мощн. — 12 л. с.

Мельница Стальга, И. (б. Стальга, Н. Н. и Яновича). С. и п. о. Слобода Туринская; ст. Тюмень и Ирбит, Перм. ж. д. Раб. — 3. Двиг. — 1 пар., мощн. — 80 л. с.

Мельница Косталункова. Д. Чернышева, Туринского р. Раб. — 10. Двиг. — 1 пар., мощн. — 12 л. с.

ИШИМСКИЙ ОКР.

Государственные.

Мельница Окрисполкома (б. Кармацкого и Кузнецова). Г. Ишим, ул. Луначарского, 7. Раб.—24. Двиг.—1 пар., мощн.—120 л. с.

Мельница Окрисполкома (б. бр. Дегтяревых). Посел. Катышка; п. о. и ст. Голышманова, Омск. ж. д. Раб. — 15. Двиг. — 1 пар., мощн. — 120 л. с.

Кооперативные.

Мельница Голышмановского Контрольного Т-ва. С. Голышманово; п. о. и ст. Голышманово, Омск. ж. д. Раб. — 10. Двиг. — 1 пар , мощн. — 12 л. с.

Мельница коммуны «Красные Орлы». Посел. Высоковский, Артирожского р.; п. о. Голышманово. Раб. — 3. Двиг. — 1 , пар., мощн. — 8 л. с.

Мельница коммуны «Красные Орлы». С. Ситниковское, Устьламинского р.; п. о. Устьламинская; ст. Голышманово, Омск. ж. д. Раб. — 6. Двиг. — 1 пар., мощн. — 8 л. с.

Мельница Озернинского С.-Х. Т-ва. Д. Ачимово, Викуловского р.; п. о. Викуловское; ст. Ишим., Омск. ж. д. Раб. — 10. Двиг. — 1 пар., мощн. — 12 л. с.

Мельница Окркоопсоюза (б. Нижемеренко и Фридрихса). Г. Ишим, ул. Заимка. Раб.— 17. Двиг. — 1 пар., мощн. — 45 л. с.

Мельница Окркоопсоюза (б. бр. Межуч). Г. Ишим, ул. Заимка, д. бывш. Колмаковых. Раб. — 33. Двиг. — 1 пар., мощн.—120 л. с.

Мельница Петуховского Районного Многолавочного О-ва Потреб. С. и п. о. Юдино, Петуховского р.; ст. Петухово, Омск. ж. д. Раб. — 62. Двиг. — 1 пар., мощн. — 60 л. с.

Мельница Устьламинского ЕПО. С. Устьламинское; п. о. и ст. Устьламинск, Ряз.-Ур. ж. д. Раб. — 10. Двиг. — 1 пар., мощн. — 12 л. с.

Мельница УЧПТО. Г. Ишим. Раб — 8. Двиг. — 1 пар., мощн. — 8 л. с.

Мельница Частозерского С.-Х. Т-ва С. и п. о. Частозерское, Частозерского р.; ст. Петухова, Омск. ж. д. Раб — 12. Двиг. — 1 пар., мощн. — 45 л. с.

Мельница Шестаковского Отделения Петуховского Многолавочного О-ва Потреб. Д. Шестаково, Частозерского р.; п. о. Частозерск; ст. Пегухово, Омск. ж. д. Раб. — 12. Двиг. — 1 пар., мощн. — 12 л. с.

Частные.

Мельница Лосева, С. М. Д. Преображенка, Е.-Сорокинского р.; п. о. Б. Сорокинское; ст. Ишим, Омск. ж. д. Раб. — 3. Двиг. — 1 пар., мощн. — 8 л. с.

Мельница Нижемеренко, Ф. Е. (б. его же). С. Боково, Абатского р.; п. о. и ст. Маслянская, Омск. ж. д. Раб. — 2.

КУНГУРСКИЙ ОКР.

Государственные.

Мельница Промторга (б. Степановской церкви). Д. Троицк, Кунгурского р ; п. о. и ст. Кунгур, Перм. ж. д. Раб. — 6.

Мельница Промторга (б. Черноусова). Д. Полетаева, Кунгурского р.; п. о. и ст. Кунгур, Перм. ж. д. Раб. — 12.

Кооперативные.

Мельница Запренского С.-Х. Промыслового Т-ва. Д. Мохова, Кунгурского р.; п. о. и ст. Кунгур, Перм. ж. д. Раб. — 4.

Мельница Красно-Ясыльского ЕПО «Интеграл». С. Усть-Турка, Ординского р.; п. о. Орда; ст. Кунгур, Перм. ж. д. Раб — 2.

КУРГАНСКИЙ ОКР.

Государственные.

Мельница Звериноголобского Райисполнома (б. Папулова). Село В.-Алабуга; п. о. Звериноголобское; ст. Курган, Омск. ж. д. Раб. — 7. Двиг. — 1 вод., мощн. — 45 л. с.

Мельница Куртамышского Райисполкома (б. Широнина). С. Язево; п. о. и ст. Куртамыш, Перм. ж. д. Раб. — 12. Двиг. — 1 вод., мощн. — 90 л. с.

Мельница Райисполкома (б. т-ва на паях акц. о-ва). Посел. 2-е Лебяжье; ст. Лебяжье, Омск. ж. д. Раб.—9. Двиг —1 пар., мощн.— 28 л. с.

Кооперативные.

Мельница Белозерского С.-Х. Кредитного Т-ва (б. Англо-русского акц. о-ва). С. и п. о. Белозерское; ст. Курган, Омск. ж. д. Раб. — 5. Двиг. — 33 пар., мощн. — 33 л. с.

Мельница Долговлянского С.-Х. Кредитного Т-ва (б. Брогина). С. Бролгино, Чашинского р.; п. о. Чаша; ст. Курган, Омск. ж. д. Раб. — 6. Двиг. — 12 пар., мощн. — 12 л. с.

Мельница № 1 Куртамышской Кооперативной Артели «Зерно» (б. Широнина). Г. Куртамыш ул. Карла Маркса, 5; ст. Юргамыш, Омск. ж. д. Раб. — 12. Двиг. — 1 пар., 1 нефт., мощн. — 75 л. с.

Мельница Кабаровского С.-Х. Кредитного Кооперативного Т-ва. Д. Пабиново; п. о. Лебяжевское; ст. Лебяжья, Омск. ж. д. Раб.—5. Двиг. — 1 пар., мощн. — 14 л. с.

Мельница Курганского Участкового ТПО. Г. Курган, при ст. Курган. Раб. — 9. Двиг.— 1 пар., мощн. — 12 л. с.

Мельница Мостовского С.-Х. Т-ва. С. Мостовское, Мрийского р.; п. о. Мрийское; ст. Лебяжье, Омск. ж. д. Раб.—4. Двиг.—1 пар., мощн. — 60 л. с.

Мельница Варгашигская ОКС'а (б. Вейзе). Посел. Варгаши; п. о. и ст. Варгаши, Омск. ж. д. Раб. — 7. Двиг. — 1 нефт., мощн. — 35 л. с. (Аренд.).

Мельница Першинского С.-Х. Кредитного Т-ва (б. бр. Поляковых). С. Першино; п. о. Белозерское; ст. Курган, Омск. ж. д. Раб — 12. Двиг. — 45 пар., мощн. — 45 л. с.

Мельница Трудовой Артели «Победа» (б. Полякова). С. Юргамыш; п. о. и ст. Юргамыш, Омск. ж. д. Двиг. — 1 пар., мощн.— 36 л. с.

Мельница Манишинской Трудовой Артели № 2 (б. Жаркова). С. и п. о. Манишино. Раб. — 5. Двиг. — 1 пар., мощн. — 20 л. с.

Мельница Речкинского Сельского О-ва. С. Речкино; п. о. Белозерское; ст. Курган, Омск. ж. д. Раб. — 5. Двиг. — 1 турб., мощн. — 35 л. с.

Мельница Трудовой Артели «Смычка» (б. Шахова). С. Кислое, Юргамышского р.; п. о. Кислянское; ст. Юргамыш, Омск. ж. д. Двиг. — 1 пар., мощн. — 60 л. с.

Мельница Чернавского С.-Х. Кредитного Т-ва (б. Миронова). С. и п. о. Чернавское; ст. Курган, Омск. ж. д. Раб. — 4. Двиг. — 1 нефт., мощн. — 40 л. с.

Мельница Чинеевского О-ва Потреб. (б. Одинцова). С. и п. о. Чинеево, Юргамышского р.; ст. Зырянка, Омск. ж. д. Раб.—7. Двиг. — 1 ветр., мощн. — 36 л. с.

Мельница Чашинского С.-Х. Кредитного Т-ва (б. Шабашева). С. и п. о. Чаша; ст. Курган, Омск. ж. д. Раб. — 16. Двиг. — 45 пар., мощн. — 45 л. с.

Частные.

Мельница Тушиной Е. А. С. Бараба, Утятского р.; п. о. Утятск; ст. Курган, Омск. ж. д. Раб. — 6. Двиг. — 2 турб., мощн. — 20 л. с.

ПЕРМСКИЙ ОКР.

Государственные.

Мельница № 1 ГСНХ (б. Хотинская). Г. Пермь. Раб. — 41. Двиг. — 3, мощн. — 185 л. с.

Мельница № 2 ГСНХ (б. Каменская). Г. Пермь. Раб. — 23. Двиг. — 1, мощн. — 110 л. с.

Мельница № 3 ГСНХ (б. Митрофанова). Г. Пермь. Раб.— 18. Двиг. — 1, мощн. — 50 л. с.

Мельница № 4 ГСНХ (б. Винного склада). Г. Пермь. (Консерв.).

ПЕРМЯЦКИЙ ОКР.

Кооперативные.

Мельница Юствинского О-ва Потреб. (б. графа Строганова). Д. Асаново, Юствинского р.; ст. Григорьевская, Перм. ж. д.; п. о. Юствинское.

Мельница Юствинского О-ва Потребит. Д. Бачизево, Юствинского р.; ст. Григорьевская, Перм. ж. д.; п. о. Юствинское.

САРАПУЛЬСКИЙ ОКР.

Государственные.

Мельница и Крупорушка № 1 Сарапульского Объединения Местной Промышленности «Промкомбинат». Г. Сарапуль, ул. Азина. Раб. — 5. Двиг. — 1 турб., мощн. — 15 л. с.

Мельница и лесопильный з-д Сарапульского Окрлесотдела. С. Кряж, Устиновского сельсовета; ст. Оса, Ряз.-Ур. ж. д. Раб. — 60. **Двиг. — 2** пар., мощн. — 65 л. с.

Кооперативные.

Мельница № 1 Воткинского С.-Х. Кредитного Т-ва. Г. Воткинск, Коммунальная ул. Раб. — 26. Двиг. — 1 пар., мощн. — 40 л. с.

СВЕРДЛОВСКИЙ ОКР.

Государственные.

Мельница Куяшского Акц. О-ва Тракторных Хозяйств. С. Куяш; п. о. Кяшск; ст. Маук, Омск. ж. д. Раб. — 8. Двиг. — 1, мощн. — 60 л. с.

Мельница Акц. О-ва «Хлебопродунт». Г. Свердловск, уг. Северной и 2-й Восточной, 48. Раб.—526. Двиг.—1 пар., мощн.—540 л. с.

Мельница № 180 Акц. О-ва «Хлебопродукт». Г. Свердловск. Раб. — 148. Двиг. — 1 пар., 1 электромот., мощн. — 650 л. с.

Мельница Тюбукской Группы Совхоза Уральского Областного Объединения Советских Хозяйств. С. и п. о. Тюбук; ст. Маук, Омск. ж. д. Раб. — 9. Двиг. — 1 пар., мощн. — 10 л. с.

Кооперативные.

Мельница Каслинского С.-Х. Кустарно-Промыслового и Кредитного Т-ва. Каслинский Завод, ул. Коммуны; п. о. Каслинское; ст. Маук, Омск. ж. д. Раб. — 22. Двиг. — 1 пар., мощн. — 55 л. с.

Мельница П-Уральской Трудовой Кооперативной Артели «Трудовик». С. П-Уральский Завод; п. о. П-Уральское I; ст. Хромпик, Перм. ж. д. Раб. — 3.

ТАГИЛЬСКИЙ ОКР.

Государственные.

Мельница Дерябинского Верхо-Турского Райисполкома. С. Дерябино; прист. и ст. Верхотурье, Перм. ж. д. Раб. — 4. Двиг. — 1 пар., мощн. — 24 л. с.

Мельница Н. Павдинского Райуправления Камуралбумтреста (б. Н. Павдинского Акц. О-ва). Село Н. Ляля; ст. Н. Ляля, Перм. ж. д. Раб. — 9. Двиг. — 1 электромот., мощн. — 57 л. с.

Мельница Алапаевского Треста (б. Казенный з-д). В.-Синягинский Завод; п. о. и ст. Алапаевск, Перм. ж. д. Раб. — 3. Двиг. — 1 вод.

Мельница Алапаевского Треста (б. Казенного Округа). Г. Алапаевск. Раб. — 10. Двиг. — 1 вод.

Кооперативные.

Мельница Н. Синянихинского Комитета Общественной Взаимопомощи. М. Синянихинский Завод; п. о. и ст. Алапаевск, Перм. ж. д. Раб. — 3. Двиг. — 1 вод.

Мельница Монастырского С.-Х. Кредитного Т-ва. С. Монастырское; п. о. и ст. Алапаевск, Перм. ж. д. Раб. — 9. Двиг.—1 вод., мощн. — 45 л. с.

Мельница Бродовского Кредитного Т-ва. С. Бродовское; прист. Невьянск; п. о. Петрокаменск. Раб. — 6. Двиг. — 1 газо-ген., мощн. — 31 л. с.

Мельница Каргопольского С.-Х. Кооп. Т-ва (б. Бр. Бондаренко). С. Каргополье; ст. Верхотурье, Перм. ж. д. Раб. — 4. Двиг. — 1 электромот., мощн. — 32 л. с.

Мельница Пряничниковой С.-Х. Куст.-Пром. Кооперативной Артели «Новый Путь» (б. Воложанина М. С., Пряничникова Н. Н. и Пряничникова И. И.). Д. Пшеничниково; п. о. и ст. Верхотурье, Перм. ж. д. Раб. — 24. Двиг. — 1 вод.

Мельница Мартыновской С.-Х. Куст.-Пром. Артели (б. Скороходова). С. Мартын; прист. Анатольская; п. о. Петрокаменск. Раб. — 6. Двиг. — 2 вод., мощн. — 6 л. с.

Мельница Мурзинской Куст.-Пром. Кооп. Артели «Работник» (б. Бызова, А. Ф.). С. Мурзинка; ст. Невьянск, Перм. ж. д.; п. о. Сусанна. Раб. — 6. Двиг. — 3 турб., мощн. — 54 л. с.

Мельница Черемшанского О-ва Потреб. (б. Вилева. И. А.). С. Черемшанка; п. о. Петрокаменск. Раб. — 3. Двиг. — 1 турб., мощн. — 20 л. с.

ТОБОЛЬСКИЙ ОКР.

Кооперативные.

Мельница № 2 Куртамышской Кооперативной Артели «Зерно». Д. Телегино; ст. Мишкино, Омск. ж. д.; п. о. Куртамыш. Раб.—6. Двиг. — 1 пар., мощн. — 40 л. с.

ТЮМЕНСКИЙ ОКР.

Государственные.

Мельница Бушуевская Юргинского Райисполкома (б. Порядина Ф. К.). С. Бушуево, Юргинского р.; п. о. Юргинское; ст. Вагай, Омск. ж. д. Раб. — 15. Двиг. — 1 пар., мощн. — 20 л. с.

Мельница № 2 Промкомбината (б. Гусева). Г. Тюмень, за городом. Раб. — 28.

Мельница Пышлинская Талицкого Промкомбината. Талицкий Завод; п. о. Талицкое; ст. Поклевская, Перм. ж. д. Раб. — 10. Двиг. — 1 вод. турб., мощн. — 40 л. с.

Мельница Промкомбината (б. Шадрина). Г. Тюмень, за городом. Раб. — 68. Двиг. — 1 пар.

Мельница Ялуторовского Райисполкома (б. Буторина М. Е.). С. Лыбаево, Ялуторовского р.; п. о. Ялуторовское; ст. Жковская, Омск. ж. д. Раб. — 4. Двиг. — 1 газоген., мощн. — 23 л. с.

Кооперативные.

Мельница Андриановского О-ва Потребит. (б. Осипова). Д. и п. о. Андрианово, Павдинского р.; ст. Павда, Перм. ж. д. Раб. — 6. Двиг. — 1 пар., мощн. — 12 л. с.

Мельница Архангельского С.-Х. Т-ва (б. Пахомова). С. Архангельское, Исетского р.; п. о. Исетское; ст. Ялуторовское, Омск. ж. д. Раб. — 5. Двиг. — 1 пар., мощн. — 12 л. с.

Мельница Борзиковского С.-Х. Т-ва «Успех» (б. Борзиковского земельного о-ва). С. Борзиково, Липчинского р.; п. о. Липчинское; ст. Юшала. Перм. ж. д. Раб. — 4. Двиг. — 1 пар., мощн. — 25 л. с.

Мельница Вагайского Кооперативного С.-Х. Т-ва (б. Шипулина Н. Г.). С. Вагай; п. о. и ст. Вагай, Омск. ж. д. Раб. — 5. Двиг. — 1 пар., мощн. — 43 л. с.

Мельница Искинского Кредитно-Кооперативного О-ва (б. Осипова Домрычево). Д. Иска, Павдинского р.; ст. Тавда-Камень, Перм. ж. д. Раб. — 6. Двиг. — 1 нефт., мощн. — 80 л. с.

Мельница Коркинского С.-Х. Т-ва (б. Коркинской маслодельной артели). С. Коркинское, Суерского р.; п. о. Суерское; ст. Зав.-Уковская, Омск. ж. д. Раб. — 8. Двиг. — 1 пар., мощн. — 20 л. с.

Мельница Коммуны Памяти 7-го Ноября 1917 г. Д. Борсушка, Суерского р.; п. о. Суерское; ст. Зав.-Уковская, Омск. ж. д. Раб. — 5. Двиг. —, мощн. — 20 л. с.

Мельница Крутихинского О-ва Потребит. (б. Ашихина И.). С. Крутиха, Якуровского р.; п. о. Смуртлинское; ст. Зав.-Уковская, Омск. ж. д. Раб. — 4.

Мельница С.-Х. Т-ва «Кустпром». Г. Тюмень, Ямская ул., 19. Раб. — 11.

Мельница Липчинского Районного Комитета Крестьянского О-ва Взаимопомощи (б. Иванова). С. Елкино, Липчинского р.; п. о. Липчинское; прист. Елкино. Раб. — 6. Двиг. — 1 пар., мощн. — 18 л. с. (Аренд.).

Мельница Липчинского Районного Комитета Крестьянского О-ва Взаимопомощи

(б. Щукина Ф. И.). С. Устьица, Липчинского р.; п. о. Липчинское; прист. Устьица. Раб. — 6. Двиг. — 1 пар., мощн. — 18 л. с. (Аренд.).

Мельница Мукомольно-Кооперативной Артели (б. Тюменского райисполкома. Д. Зубарево, Тюменского р; п. о. и ст. Тюмень, Перм. ж. д. Раб. — 7. Двиг. — 1 пар.

Мельница Новозаимского С.-Х. Кредитного Т-ва (б. Ченцовых). С. и п. о. Новозаимское, Новозаимского р. Раб. — 6. Двиг. — 1 пар., мощн. — 50 л. с.

Мельница Окрпотребсоюза. С. Заводо-Успенское; п. о. Червишево; ст. Кармас, Перм. ж. д. Раб. — 6. Двиг. — 1 пар., мощн. — 10 л. с.

Мельница Окрсельхозсоюза (б. Гусевой). Г. Ялутор, Вознесенская ул., 13. Раб. — 4. Двиг. — 1 пар., мощн. — 11 л. с.

Мельница Омутинского Кооперативного С.-Х. Т-ва (б. т/д бр. Кузнецовых и К-о). С. Омутинское, Новозаимского р.; п. о. и ст. Омутинское, Омск. ж. д. Раб.—5. Двиг.—1 пар., мощн. — 50 л. с.

Мельница Тошиловского С.-Х. Т-ва. Д. Хохлова, Ялуторовского р.; п. о. и ст. Ялуторовская, Омск. ж. д. Раб. — 7. Двиг.— 1 пар., мощн. — 25 л. с.

Мельница Толманского С.-Х. Кредитного Т-ва (б. Орлова). Гор. П-Толман; п. о. и ст. Юшала, Перм. ж. д. Раб. — 6. Двиг. — 1 пар., мощн. — 12 л. с.

Мельница Троицкого С.-Х. Кредитного Кооперативного О-ва. Д. Троицкая, Товдинского р.; п. о. Товдинское. Раб. — 6. Двиг., мощн. — 12 л. с.

Мельница Товдинского С.-Х. Т-ва (б. Аварина). Д. Орешино; п. о. Андрюшино; ст. Товдинское, Перм. ж. д. Раб. — 6. Двиг. — 1 пар., мощн. — 16 л. с.

Мельница Шатровского Союза С.-Х. Коммуны (б. Огнева). С. Терсюкское, Шатровского р.; п. о. с. Шатрово; ст. Тюмень, Перм. ж. д. Раб. — 8. Двиг. — 1 пар., мощн — 14 л. с.

Мельница Шатровского Союза С.-Х. Коммуны (б. Собенина Г. А.). С. и п. о. Шатрово, Шатровского р.; ст. Тюмень, Перм. ж. д. Раб. — 12. Двиг. — 1 пар., мощн. — 60 л. с.

Мельница Шатровского Союза С.-Х. Коммуны (б. Арефьева И.). С. Ирюм; п. о. Шатрово; ст. Тюмень, Перм. ж. д. Раб.—10. Двиг. — 1 пар., мощн. — 20 л. с.

Мельница Шатровского Союза С.-Х. Коммуны (б. частной артели Шиунова и др.). С. Ходское, Шатровского р.; п. о. Шатрово; ст. Тюмень, Перм. ж. д. Раб. — 21. Двиг.— 1 пар., мощн. — 70 л. с.

Мельница Шестоковского С.-Х. Т-ва. Село В-Суерское, Ялуторовского р.; п. о. Муртинское; ст. З-Уковская, Омск. ж. д. Раб. — 4. Двиг. — 1 пар., мощн. — 32 л. с.

Мельница Ялуторовской Райконторы Тюменского Окрпотребсоюза (б. Коваль). С. и п. о. Слободо-Бешкильское, Исетского р. Раб. — 14. Двиг. — 1 пар., мощн. — 115 л. с.

Мельница Шороховской Артели «Мукомол». С. Шорохово, Исетского р.; п. о. с. Исетское; ст. Тюмень, Перм. ж. д. Раб.— 6. Двиг. — 1 пар., мощн. — 12 л. с.

Мельница Сосновская Агаронского С.-Х. Т-ва. Дер. Б-Сосновка; п. о. Юргинское; ст. Амутинское, Омск. ж. д. Раб. — 7. Двиг. — 1 газоген., мощн. — 20 л. с.

Частные.

Мельница. Д. Новоселова, Тавдинского р.; п. о. и ст. Тавда, Перм. ж. д. Раб. — 9. Двиг. — 1 пар., мощн. — 16 л. с.

Мельница Петрова П. И. (б. суконно-прядильной ф-ки Андреева). С. Ядрышниково; п. о. Тугулым; ст. Кармак, Перм. ж. д. Раб. — 6. Двиг. — 1 пар., мощн. — 50 л. с. (Аренд.).

ЧЕЛЯБИНСКИЙ ОКР.

Государственные.

Мельница № 3 «Коммунар» Акц. О-ва «Хлебопродукта» (б. Архипова). Г. Челябинск, в 2-х верстах от города. Раб. — 90. Двиг. — вод. труб., мощн. — 180 л. с.

Мельница № 14 «Красноармеец» Акц. О-ва «Хлебопродукт» (б. Толстых). Г. Челябинск, ул. Труда. Раб. — 57. Двиг. — 1 пар., мощн. — 160 л. с.

Мельница № 2 Мукотреста. Г. Челябинск, ул. Всевобуч, 105-а. Раб. — 19. Двиг. — 1 нефт., мощн. — 65 л. с.

Мельница № 3 Мукотреста (б. Ростова). Г. Челябинск, ул. Васенко, 46. Раб. — 18. Двиг., мощн. — 65 л. с.

Кооперативные.

Мельница № 2 Кустарно-Промысловой Артели «Зерно» (б. Бремина). С. Телегино, Челябинского окр.; п. о. Куртымыш; ст. Мишкино, Омск. ж. д. Раб. — 6. Двиг. — 1 пар., мощн. — 40 л. с.

Мельница Челябинского Окружного Союза Кооперативов. Г. Челябинск, ул. Труда, 60. Раб. — 13.

ШАДРИНСКИЙ ОКР.

Государственные.

Мельница № 9, им. Ленина, Уральского Акц. О-ва «Хлебопродукт» (б. Н-ков Галюкова). Г. Шадринск. Раб. — 87. Двиг. — 1 пар., мощн. — 203,5 л. с.

Мельница № 18 «Красный Луч» Уральского Акц. О-ва «Хлебопродукт» (б. Н-ков Жирякова). Г. Шадринск. Раб.—37. Двиг.— 1 пар., мощн. — 63 л. с.

Мельница Погорельского Сельсовета (б. Камышловского Райисполкома). Д. Погорелка, Камышловского р.; ст. и п. о. Камышлов, Перм. ж. д. Раб. — 6. Двиг. — 2 турб., мощн. — 26 л. с.

Мельница № 183/5 «Прогресс» Акц. О-ва «Хлебопродукт» (б. Соснина Ф. Ф.). Близ д. Баймово; ст. Синарская, Перм. ж. д.; п. о. Каменское. Раб. — 45. Двиг. — 2 вод., 1 пар., мощн. — 330 л. с.

Мельница Волковская Шадринского Окрисполкома С. Волковское; ст. Синарская, Перм. ж. д.; п. о. Каменское. Раб — 37. Двиг. — 2 вод., мощн. — 192 л. с.

Мельница Красногорская Шадринского Окрисполкома (б. Екатеринбургского Союз. Банка б. Кредитной кооперации). Д. Красногорская; ст. Синарская, Перм. ж. д.; п. о. Каменское. Раб — 7. Двиг. — 2 вод., 1 электромот., мощн. — 111,5 л. с.

Кооперативные.

Мельница № 1 Байновской С.-Х. Кустарно-Промысловой Кооперативной Артели. С. Байново; ст. Синарская, Перм. ж. д; п. о. Каменское. Раб. — 5. Двиг. — 4 вод.

Мельница Закамниловского Кредитного Т-ва (б. Камышловского Церабкоопа). Д. Казаково, Камышловского р.; ст. и п. о. Камышлов, Перм. ж. д. Раб. — 5. Двиг. — 1 турб., мощн. — 33 л. с.

Мельница Закамышловского Кредитного Т-ва (б. Камышловского Райисполкома). С. Обуховское, Камышловского р.; ст. и п. о. Камышлов, Перм. ж. д. Раб. — 7. Двиг. — 2 турб., мощн. — 45 л. с.

Мельница Борисовская Зырянского С.-Х. Кредитного Т-ва (б. Первушина, Ф. И.). С. Борисово; ст. Синарская, Перм. ж. д.; с. и п. о. Каменское. Раб. — 7. Двиг. — 2 вод., мощн. — 70 л. с.

Мельница Бродовская Каменского Кооперативного С.-Х. Кустарно-Промыслового Кредитного Т-ва (б. бр. Карабатовы). Д. Брод; ст. Синарская, Перм. ж. д.; п. о. Каменское. Раб. — 3. Двиг. — 2 вод.

Мельница «Красная Звезда» Шадринского «Окрсельхкустсоюза». Д. Хлоково, Иседского р.; п. о. и ст. Шадринск, Перм. ж. д. Раб. — 30. Двиг. — 2 газоген., мощн. — 112 л. с.

Мельница Ольховского С.-Х. Кустарно-Промыслового Кредитного Т-ва (б. Дымшакова, А. Д.). С. и п. о. Ольховское; ст. Шадринск, Перм. ж. д Раб.—21. Двиг.—1 пар., мощн. — 55 л. с.

Мельница Промыслово-Кооперативного Т-ва «Мельник» (б. Машукова). Г. Шадринск, ул. Троцкого. Раб. — до 30. Двиг. — 1 газоген., мощн. — 32 л. с.

Мельница Промыслово-Кооперативного Т-ва «Мельник» (б. Машукова, А. О.). Г. Шадринск, ул. Троцкого. Раб. — до 12. Двиг. — 1 газоген., мощн. — 12 л. с.

Мельница С.-Х. Кустарно-Промыслового Т-ва. Д. Шевелево; п. о. и ст. Кашайское, Перм. ж. д. Раб. — 5. Двиг. — 1 вод.

Частные.

Мельница Устинова и К^0 (б. Синицына). С. Туленское; п. о. и ст. Кашайское, Перм. ж. д. Раб. — 5. Двиг — 1 пар., мощн. — 16 л. с.

СЕВ.-КАВК. КРАЙ.

АРМАВИРСКИЙ ОКР.

Государственные.

Мельница № 1 Армавирского Отместхоза. Ст. Курганная, С.-Кав. ж. д.

Мельница Каменнобродского Райисполкома. Ст. Каменнобродское.

Мельница Каменнобродского Райисполкома. Ст .Сенгилеевская.

Мельница № 363 Петрорайисполкома. Ст. Воздвиженская.

Мельница № 446 Петрорайисполкома. Ст. Петропавловское.

Мельница № 449 Петрорайисполкома. Ст. Петропавловское.

Мельница № 336 Райисполкома. Ст. Ново-Александровск, С.-Кав. ж. д.

Мельница Управления Мукомольно-Маслобойной Промышленности. Ст. Курганная, С.-Кавк. ж. д.

Мельница № 26 Управления Мукомольно-Маслобойной Промышленности. Ст. Гулькевич, С.-Кав. ж. д.

Мельница № 516 Управления Мукомольно-Маслобойной Промышленности. Г. Армавир, Красная Поляна.

Мельница Совхоза «Маяк Революции». Совхоз Маяк Революции.

Кооперативные.

Мельница Армавирского Окружного К-та О-ва Взаимопомощи. С. Казьминское.

Мельница № 446 Армокрова. Ст. Михайловское, Юго-В. ж. д.

Мельница Армсельсоюза. Ст. Лабинская, С-Кав. ж. д.

Мельница Артели «Воля». Ст. Вознесенская, Юго-З. ж. д.

Мельница ЕПО. Ст. Лабунская, С.-Кав. ж. д.

Мельница Артели Зернопродукт. С. Борсуковское.

Мельница КОВ. Ст. Григориполисская.

Мельница КОВ. Хут. Грязнуха.

Мельница КОВ. С. Борсуковское.

Мельница КОВ. С. Великокняжеское.

Мельница Объединения Инвалидов «Д Свету». Село Н.-Кубанское.

Мельница С.-Х. Артели «Наша Жизнь». Ст. Овечка, С.-Кав. ж. д.

Мельница О-ва Потреб. С. Лосновское.

Мельница О-ва Потреб. С. Отрадо-Ольчинское.

Мельница О-ва Потреб. Ст. Урухская, С.-Кав. ж. д.

Мельница С.-Х. Т-ва. Ст. Вознесенская, Юго-З. ж. д.

Мельница С.-Х. Т-ва. Ст. Григориполисская.

Мельница С.-Х. Т-ва. Ст. Кавказская, С.-Кав. ж. д.

Мельница С.-Х. Т-ва. С. Коноково.

Частные.

Мельница Агностакова и К⁰. Ст. Рождественская.

Мельница Бабаева, А. Д. Ст. Петропавловское.

Мельница Балашова, И. П. Ст. Рождественская.

Мельница Белоусова, Б. В. Ст. Воздвиженская.

Мельница Богомолова, И. И. С. Дмитриевское.

Мельница Борисова, И. Д. Ст. Петропавловское.

Мельница Брижана, Т. П. и **К⁰.** Ст. Успенская, Ек. ж. д.

Мельница Вертакова и **Гречкина.** Ст. Урухская, С.-Кав. ж. д.

Мельница Гольденберга. Село Н.-Михайловское.

Мельница Давыдова, А. Л. С. Ловлинок.

Мельница Давыдова, А. Л. Ст. Тифлисская, С.-Кав. ж. д.

Мельница Дороганева, И. Н. Хут. Надворный.

Мельница Зайчинка, М. Хут. Фельдмаршаловск.

Мельница Иванникова, А. Д. Ст. Владимирская.

Мельница Кисова, А. А. Хут. Козловский.

Мельница Кукиджогли, В. Ст. Росшеватская.

Мельница Кусидиса, Р. И. Ст. Кургановская, С.-Кав. ж. д.

Мельница Левиса, К. Д. Ст. Н.-Александровск. (Аренд.).

Мельница Литвинова, Н. В. Ст. Бесскорбная.

Мельница Меликанца, А. А. На р. Урупской.

Мельница Мануйлова, Н. А. Ст. Убеженская, С.-Кав. ж. д.

Мельница Марлака, Г. Г. Ст. Невинномысская, С.-Кав. ж. д.

Мельница Муратова, М. Н. Аул Урухский.

Мельница Нарыкина, И. Л. Ст. Н.-Троицкая.

Мельница Озерова. Ст. Отважная.

Мельница Кашаслока и **Семина.** Ст. Георгиевская.

Мельница Петренко. Ст. Отважная.

Мельница Попова, М. Н. Ст. Невинномысская, С.-Кав. ж. д.

Мельница Приходько, Д. Д. Ст. Урухская, С.-Кав. ж. д.

Мельница Пришедько, К. Ст. Константиновская, Дон. ж. д.

Мельница Радионенко. Ст. Вознесенская, Юго-З. ж. д.

Мельница Родинова. Ст. Урухская, С.-Кав. ж. д.

Мельница Сельга, Г. А. С. Ливанское.

Мельница Сурженко, И. И. Ст. Николаевская, Дон. ж. д.

Мельница Сычева, Г. А. Г. Армавир, Курганная ул., 68.

Мельница Тетевосанца, С. Ст. Константиновская, Дон. ж. д.

Мельница Тержецкой. Ст. Отважная.

Мельница Тесленко, Г. Д. Ст. Петропавловская.

Мельница Тумасянца, С. А. Ст. Невиномысская, С.-Кав. ж. д.

Мельница Фадеева, Ф. М. Ст. Тимижбекская.

Мельница Ханахашвили, А. Ст. Григориполисская.

Мельница Харичкина, Г. С. За р. Кубанью.

Мельница Хельмиадиса, Я. С. Село Н.-Кубанское.

Мельница Царькова, Г. Г. Ст. Бесскорбная.

Мельница Чайкина, А. Ст. Михайловская.

Мельница Черемина, И. И. Ст. Курганная, С.-Кав. ж. д.

Мельница Черноусова, А. Г. Ст. Константиновская, Дон. ж. д.

Мельница Чубарова, С. П. Ст. Урухская, С.-Кав. ж. д.

Мельница Шабликина, М. Б. Ст. Тифлисская, С.-Кав. ж. д.

Мельница Шевкова. Ст. Вознесенская, Юго-З. ж. д

Мельница Шепеля, И. Г. Ст. Тенгинская, С.-Кав. ж. д.

Мельница Шефера, Р. Я. С. Ванновское.

Мельница Якобсона, Э. Е. Ст. Урухская, С.-Кав. ж. д.

ДОНЕЦКИЙ ОКР.

Государственные.

Мельница № 9 Донецкого Окрисполкома (б. Татаринова). С. Рабочий; п. о. и ст. Чертково, Юго-В. ж. д. Раб. — 22. Двиг. — 1 пар., мощн. — 125 л. с.

Мельница Комбината С.-Х. Промышленных Предприятий Тарасовского р. (б. Бондарева). С. Курнаковоло-Липовское; п. о. и ст. Тарасовка, Юго-В. ж. д. Раб.—4. Двиг.— 2 пар., мощн. — 12 л. с.

Мельница Старобельского Промкомбината (б. Кожухова). Г. Старобельск, ул. Коммунаров. Раб.—7. Двиг.—1 электромот., мощн.— 100 л. с.

Мельница Сев.-Кав. Строевой к-ры «Хлебопродукт». Г. Миллерово, Пролетарская ул. Раб. — 33. Двиг. — 1 пар, мощн. — 125 л. с.

Кооперативные.

Мельница им. Авсенева Сев.-Кав. Краевого Управления «Коопмуна» (б. Шрайдер). Г. Миллерово, Пролетарская ул., 10. Раб. — 19. Двиг. — 1 пар., мощн. — 60 л. с.

Мельница Артели Инвалидов (б. Дробота, Д. А.). Посел. Роголики; п. о. Волошинское; ст. Миллерово, Юго-В. ж. д. Раб.—5 Двиг.— 1 нефт., мощн. — 40 л. с.

Мельница им. Коминтерна Сев.-Кав. Краевого Управления «Коопмука». Г. Миллерово, Пролетарская ул., 11. Раб. — 63. Двиг. — 1 пар., мощн. — 125 л. с.

Мельница Артели Инвалидов «Красный Октябрь». П. о. и ст. Шептуховка, Юго-В. ж. д. Раб. — 5. Двиг. — 1 газоген., мощн. — 56 л. с.

Мельница Колушкинского С.-Х. Кредитного Т-ва. С. Колушкино; п. о. и ст. Тарасовка, Юго-В. ж. д. Раб. — 5. Двиг. — 2 вод., мощн. — 65 л. с.

Мельница Мешковского О-ва Потреб. (б. бр. Баяковых, А. М. и С. М.). Сл. и п. о. Мешковская; ст. Черткова, Юго-В. ж. д. Раб. — 15. Двиг. — 1 нефт., мощн. — 100 л. с.

Мельница Мешковского О-ва Потреб. (б. Локтева, П. А., и Хренникова, И. Н.). Слоб. и п. о. Мешковская; ст. Чертково, Юго-В. ж. д. Раб. — 10. Двиг. — 1 нефт., мощн. — 90 л. с.

Мельница Н.-Таловского Кредитного С.-Х. Т-ва (б. Ракитина). С. Ново-Таловка; п. о. Тарасовка; ст. Старая Станица, Юго-В. ж. д. Раб. — 5. Двиг. — 1 пар., мощн. — 10 л. с.

Мельница им. Профинтерна Сев.-Кав. Краевого Управления «Коопмуна» (б. Янцен). Г. Миллерово, Пролетарская ул., 8. Раб. — 45. Двиг. — 1 пар., мощн. — 80 л. с.

Мельница Титовского С.-Х. Т-ва (б. его же). Слоб. Титовка; п. о. Волошинское; ст. Мальчевская, Юго-В. ж. д. Раб.—3. Двиг.— 1 нефт., мощн. — 80 л. с.

Частные.

Мельница бр. Белоусовых (б. их же). Хут. Ерохин; п. о. и ст. Тарасовка, Юго-В. ж. д. Раб. — 5. Двиг. — 1 пар., мощн. — 35 л. с.

Мельница Бондаренко, Л. И. (б. его же). Хут. Роги; п. о. Митякинское; ст. Чеботовка, Дон. ж. д. Раб.—5. Двиг.—1 пар., мощн.— 35 л. с.

Мельница Дорженко, С. Я. (б. его же). Слоб. и п. о. Дегтево; ст. Мальчевская, Юго-В. ж. д. Раб.—6. Двиг.—1 газоген., мощн.— 60 л. с.

Мельница Литвинова, Н. Ф. (б. его же). С. Рабочий, Л. Калитвинского р.; п. о. Л. Калитвинское; ст. Чертково, Юго-В. ж. д. Раб. — 6. Двиг. — 1 нефт., мощн. — 80 л. с. (Аренд.).

Мельница Миронова и К⁰ (б. Миронова и Строганова). С. и п. о. Криворож, 3-го р.; ст. Миллерово, Юго-В. ж. д. Раб. — 4. Двиг. — 1 дизель, мощн. — 60 л. с. (Аренд.).

Мельница Янерни, Я. А. (б. его же). С. и п. о. Криворож; ст. Миллерово, Юго-В. ж. д. Раб. — 5. Двиг. — 1 газоген., мощн. — 140 л. с. (Аренд.).

ДОНСКОЙ ОКР.

Государственные.

Мельница № 1 Северо-Кавказского Мельотдела (б. Парамонова). Г. Ростов н/Д. Раб — 334. Двиг. — 2, мощн. — 1900 л. с.

Мельница № 2 Северо-Кавказского Мельотдела (б. Рысса). Г. Ростов н/Д. Раб. — 110. Двиг. мощн. — 550 л. с.

Мельница № 3 Северо-Кавказского Мельотдела (б. Супрунова). Г. Ростов н/Д. Раб. — 130. Двиг. — 2, мощн. — 500 л. с.

Мельница № 4 Северо-Кавказского Мельотдела (б. Гурвич). Г. Ростов н/Д. Раб 130. Двиг. — 4, мощн. — 1530 л. с.

Мельница № 8 Северо-Кавказского Мельотдела (б. Донского Азовского Т-ва). Г. Азов. Раб. — 25. Двиг., мощн. — 240 л. с.

Мельница № 25 Северо-Кавказского Мельотдела (б. Ходякова). Г. Нахичевань. Раб.— 90. Двиг. — 1, мощн. — 600 л. с.

Мельница (б. Чернова). Г. Нахичевань, 18-я линия, 18. Раб. — 73 Двиг. — 1, мощн. — 360 л. с. (Аренд.).

Мельница (б. Чурилинова). Г. Ростов н/Д., Почтовый пер, 41. Раб. — 37. Двиг. — 1, мощн. — 165 л. с.

Кооперативные.

Мельница (б. Онищенко). Г. Ростов н/Д., Гниловский просп., 9. Раб. — 25. Двиг. — 1, мощн. — 5 л. с.

Мельница Т-ва Мукомольного пр-ства (б. «Донской Мельник»). Г. Ростов н/Д., Средний просп., 21. Раб. — 32. Двиг — 1, мощн. — 350 л. с.

КУБАНСКИЙ ОКР.

Государственные.

Крупорушка № 19 Северо-Кавказского Мельотдела (б. Кургузова). Г. Краснодар. Раб. — 24. Двиг. — 1, мощн. — 45 л. с.

Крупорушка № 4 Кубано-Черноморского СНХ (б. Черняковского). Г. Краснодар. Двиг. — 1, мощн. — 70 л. с. (Консерв.).

Мельница № 5 Северо-Кавказского Мельотдела (б. Ершова). Г. Краснодар. Двиг. — 1, мощн. — 950 л. с. (Консерв.).

Мельница № 5 Северо-Кавказского Мельотдела (б. Асланиди). Г. Новороссийск. Раб. — 91. Двиг. — 1, мощн. — 400 л. с.

Мельница № 6 Северо-Кавказского Мельотдела (б. Дицманского Т-ва). Г. Краснодар. Раб. — 98. Двиг. — 2, мощн. — 318 л. с.

Мельница № 7 Северо-Кавказского Мельотдела (б. Дицмана). Г. Краснодар. Раб. — 76. Двиг. — 2, мощн. — 305 л. с.

Мельница № 18 Северо-Кавказского Мельотдела (б. Попандатоса). Г. Новороссийск. Раб. — 18. Двиг. — 1, мощн. — 90 л. с.

Мельница № 22 Северо-Кавказского Мельотдела (б. Кровцева). Г. Краснодар. Двиг. — 2, мощн. — 180 л. с. (Консерв.).

Мельница (б. Васина). Г. Краснодар. Раб. — 11. Двиг. — 1, мощн. — 60 л. с. (Аренд.).

Мельница (б. Сулут Оглы). Г. Краснодар. Раб. — 16. Двиг. — 1, мощн. — 60 л. с. (Аренд.).

Мельница Государственная. Г. Краснодар. Раб. — 40. Двиг. — 2, мощн. — 360 л. с. (Аренд.).

МАЙКОПСКИЙ ОКР.

Кооперативные.

Мельница Дондуковского О-ва Потреб. (б. Булавкина, Г. Н.). Ст. Дондуковская, С.-Кав. ж. д.

Мельница Промыслово-Кооперативной Артели «Дело» (б. Мальцева, А. Д.). Станица Хелермесская; п. о. Шагинская. Раб. — 6. Двиг. — 1, мощн. — 66 л. с.

Мельница Кооперативной Артели «Зернопродукт» (б. Калашникова, М. С.). С. Сергиевское; ст. и п. о. Дондуковское, С-Кав. ж. д. Раб. — 10. Двиг. — 1 нефт., мощн. — 66 л. с.

Мельница 1-го Майкопского С.-Х. Т-ва. С. Юрт; станица Тульской на р. Белой; ст. Майкоп, С.-Кав. ж. д. Раб. — 8.

Мельница № 333 Производственной Артели Мукомолов (б. Груздь). Хут. Горшечный, за р. Белой; ст. Майкоп, С.-Кав. ж. д. Раб. — 8. Двиг. — 3 вод., мощн. — 71 л. с.

Мельница № 334 Производственной Артели Мукомолов (б. Шиянова). Хут. Горшечный, за р. Белой. Раб. — 7. Двиг. — 2 вод., мощн. — 59 л. с.

Мельница № 336 Производственной Артели Мукомолов (б. Зайченко). Хут. Горшечный, за р. Белой. Раб. — 7. Двиг. — 2 вод., мощн. — 51 л. с.

Мельница Производственной Кооперативной Артели «Мукомол». Станица Пужерская; п. о. Майкоп. Раб. — 10. Двиг. — 1, мощн. — 60 л. с.

Мельница Производственной Артели Мукомолов «Прогресс» (б. Неймана, Ф. М.). Станица Махошевск; ст. Майкоп, С.-Кав. ж д.; п. о. Ярославское. Раб. — 14. Двиг. — 1 нефт., мощн. — 70 л. с.

Мельница С.-Х. Т-ва. Ст. Кужерская; п. о. Майкоп. Раб. — 4 Двиг. — 1 пар., мощн. — 20 л. с.

Мельница Унароковского С.-Х. Т-ва. Станица Унароково; п. о. и ст. Дондуковское, С.-Кав. ж. д. Раб. — 11. Двиг. — 1 диз., мощн. — 50 л. с.

Мельница Шагинского С.-Х. Т-ва (б. Хазудримайлова, И. П.). С. Шагинское. Раб. — 7. Двиг. — 1, мощн. — 52 л. с.

Мельница Артели «Совместный Труд» (б. Косиенко). Ст. Тверская, С-Кав. ж. д. Раб. — 6. Двиг. — 1 пар., мощн. — 12 л. с.

Частные.

Мельница Горюна, С. А. и бр. Кузьминых (б. Соколовой, Б. Н.). С. Дондуковское, Красная ул., 1. Раб. — 28. Двиг. — 1 диз., мощн. — 80 л с.

Мельница Ровных и Боровикова (б. Долгова). С. Шагинское. Раб. — 12. Двиг. — 1 нефт., мощн. — 40 л. с.

Мельница Тесленко, Г. Д. (б. Герового, Д. Г.). Ст. Дондуковское, С.-Кав. ж. д. Раб. — 11. Двиг. — 1 газоген., мощн. — 80 л. с.

САЛЬСКИЙ ОКР.

Государственные.

Мельница Воронцова-Николаевского Райисполкома. С. Богородицкое, Воронцово-Николаевского р.; п. о. Воронцово-Николаевское; ст. Торговая, Влад. ж. д. Раб. — 11. Двиг. — 1 внутр, сгор., мощн. — 160 л. с.

Мельница Воронцово-Николаевского Райисполкома. С. Екатерининское, Воронцово-Николаевского р.; п. о. Воронцово-Николаевское; ст. Шаблиевская, Влад. ж. д. Раб. — 7. Двиг. — 1 электромот. внутр. сгор., мощн. — 100 л. с.

Мельница Воронцово-Николаевского Райисполкома (б. Пишвановой). С. Круч-Балка, Воронцово-Николаевского р.; п. о. Воронцово-Николаевское; ст. Крученая, С.-Кав. ж. д. Раб. — 11. Двиг. — 1 внутр. сгор., мощн. — 60 л. с.

Мельница Воронцово-Николаевского Райисполкома (б. Келина). С. Ново-Егорлыкское, Воронцово-Николаевского р.; п. о. Воронцово-Николаевское; ст. Торговая, С.-Кав. ж. д. Раб. — 11. Двиг. — 2 внутр. сгор, мощн. — 95 л. с.

Мельница Воронцово-Николаевского Райисполкома (б. Гладкова). С. Ново-Егорлыкское, Воронцово-Николаевского р; п. о. Воронцово-Николаевское; ст. Торговая, С.-Кав. ж. д. Раб. — Двиг. — 1 внутр. сгор., мощн. — 85 л. с. (Консерв.).

Мельница Воронцово-Николаевского Райисполкома (б. Чернова). С. Поливянское, Воронцово-Николаевского р.; п. о. Воронцово-Николаевское; ст. Развильная, С.-Кав. ж. д. Раб. — 14. Двиг. — 1 внутр. сгор., мощн. — 100 л. с.

Мельница Воронцово-Николаевского Райисполкома (б. Бердика). С. Сандата, Воронцово-Николаевского р.; п. о. Воронцово-Николаевское; ст. Торговая, Влад. ж. д. Раб. — 11. Двиг. — 1 внутр. сгор., мощн. — 60 л. с.

Мельница № 2 Местхоза Окрисполкома (б. Кузнецова). С. и п. о. Пролетарское, Пролетарского р.; ст. Пролетарская, Влад. ж. д. Раб. — 5. Двиг. — 1 внутр. сгор., мощн. — 80 л. с.

Мельница Орловского Райисполкома № 5. С. и п. о. Орловское, Орловского р.; ст. Двойная, Влад. ж. д. Раб. — 5. Двиг. — 1 внутр. сгор., мощн. — 60 л. с.

Мельница № 4 Орловского Райисполкома. С. и п. о. Орловское, Орловского района; ст. Двойная, Влад. ж. д. Раб. — 5. Двиг. — 1 внутр. сгор., мощн. — 60 л. с.

Мельница № 1 Отместхоза Сальского Окружного Исполкома. С. Пролетарское, Пролетарского р.; п. о. и ст. Пролетарская, Влад. ж. д. Раб. — 8. Двиг. — 1 внутр. сгор., мощн. — 60 л. с.

Мельница Воронцово-Николаевского Райисполкома (б. Сагайдака). С. Екатерининское;; Воронцово-Николаевского р.; п. о. Воронцово-Николаевское; ст. Шаблиевская Влк. ж. д. Раб. — 8. Двиг. — 1 внутр. сгор., мощн. — 32 л. с.

Кооперативные.

Мельница Белоглинского О-ва Потреб. (б. Маркопуло). С. Белая-Глина, Белоглинского р.; п. о. и ст. Белая-Глина, Влад. ж. д. Раб. — 14. Двиг. — 1 внутр. сгор., мощн. — 107 л. с. (Аренд.).

Мельница Жуковского О-ва Потреб. С. Жуковское, Белоглинского р.; п. о. Лотницкое; ст. Песчаноконская, Влад. ж. д. Раб. — 8. Двиг. — 1 внутр. сгор., мощн. — 60 л. с. (Аренд.).

Мельница Калмрайсоюза (б. Лосевых бр.). С. Средний Егорлык, Белоглинского р.; п. о. Средне-Горлынское; ст. Песчанокопская, Влад. ж. д. Раб. — 14. Двиг. — 1 внутр. сгор., мощн. — 100 л. с.

Мельница Константиновской Артели Пищевиков «Объединенный Труд». С. и п. о. Романовское, Романовского р. Раб. — 8. Двиг. — 1 внутр. сгор., мощн — 60 л. с.

Мельница Песчанокопского ИКО (б. Андрианова И. А.). С. Песчанокопское, Белоглинского р.; п. о. и ст. Песчанокопская, Влад. ж. д. Раб. — 7. Двиг. — 1 внутр. сгор., мощн. — 120 л. с.

Мельница Константиновской Артели Пищевиков. С. Робичево-Задонское, Романовского у.; п. о. Романовское. Раб. — 8. Двиг. — 1 внутр. сгор., мощн. — 80 л. с.

Частные.

Мельница Асоянца и К°. (б Литвинова). С. Белая-Глина, Белоглинского р.; п. о. и ст. Белая-Глина, Влад. ж. д. Раб. — 14. Двиг. — 1 внутр. сгор., мощн. — 107 л. с. (Аренд.).

Мельница Богданосова И. И. (б. его же). С. Красная-Поляна, Белоглинского р.; п. о. и ст. Развильная, Влад. ж. д. Раб. — 44. Двиг. — 2 вод. (Аренд.).

Мельница Гайдарова М. Ф. (б. его же). С. Жуковское, Белоглинского р. п. о. Летницкое; ст. Песчанокопская, Влад. ж. д. Раб. — 3. Двиг. — 1 внутр. сгор., мощн. — 40 л. с. (Аренд.).

Мельница Колосова (б. его же). С. Лопанское, Белоглинского р.; п. о. Средне-Егорлыкское; ст. Целина, Влад. ж. д. Раб. — 3 Двиг. — 1 внутр. сгор., мощн. — 40 л. с. (Аренд.).

Мельница Кузьминова (б. его же). С. и п. о. Летницкое, Белоглинского р; ст. Песчанокопская, Влад. ж. д. Раб. — 14. Двиг. — 1 внутр. сгор., мощн. — 100 л. с. (Аренд.).

Мельница Стафакоса Е. К. (б. его же). С. Песчанокопская, Белоглинского района; п. о. и ст. Песчанокопская, Влад. ж. д. Раб. — 8. Двиг. — 1 внутр. сгор., мощн. — 85 л. с.

СТАВРОПОЛЬСКИЙ ОКР.

Государственные.

Крупорушка Груби ГСНХ. Ставрополь. Двиг. — 1, мощн. — 100 л. с. (Консерв.).

Мельница № 1 Северо-Кавказского Мельотдела (б. Гулиева). Г. Ставрополь. Раб. — 110. Двиг. — 2, мощн. — 345 л. с.

Мельница № 3 Северо-Кавказского Мельотдела (б. Помагина). Д. Изобильная; ст. Изобильная, Влад. ж. д. Раб. — 42. Двиг. — 1, мощн. — 147 л. с.

Мельница № 4 Северо-Кавказского Мельотдела (б. Суркова). Г. Ставрополь. Раб. — 59. Двиг. — 2, мощн. — 220 л. с.

СУНЖЕНСКИЙ ОКР.

Государственные.

Мельница № 1 (б. Туреева И. И.). П. о. и ст. Слепцовская, С.-Кав. ж. д. Раб. — 3. Двиг. — 1 вод., мощн. — 45 л. с.

Мельница № 2 (б. Туреева И. И.). Ст. Карабулакская, С.-Кав. ж. д. Раб. — 3. Двиг. — 1 вод., мощн. — 45 л. с.

Частные.

Мельница Гриднева И. М. Ст. Слепцовская, С.-Кав. ж. д. Раб. — 4. Двиг. — 1 электромот., мощн. — 45 л. с.

Мельница Калугина А. И. П. о. Слепцовская. Раб. — 8. Двиг. — 1 вод., мощн. — 45 л. с.

Мельница Гуценко и К°. Ст. Слепцовская. С.-Кав. ж. д. Раб. — 5. Двиг. — 1 вод.

Мельница Сергеева Ф. Е. С. Нестеровское; п. о. Слепцовское. Раб. — 3. Двиг. — 1 электромот., мощн. — 45 л. с.

Мельница Синичева А. Н. Ст. Слепцовская, С.-Кав. ж. д. Раб. — 4.

ТАГАНРОГСКИЙ ОКР.

Государственные.

Мельница № 2 Треста «Укрмут» (б. Ваксова). Г. Таганрог. Раб.— 44. Двиг. — мощн. — 125 л. с.

ТЕРСКИЙ ОКР.

Государственные.

Мельница № 178 «Красное Знамя» Акц. О-ва «Хлебопродукт» (б. Архипова И. И.). Г. Кустанай, за городом. Раб. — 54. Двиг. — 2 пар., мощн. — 132 л. с.

Мельница № 14 Воронцово-Александровского Райисполкома (б. Корнеенко И. М.). С. Воронцово-Александровское, Кооперативная пл., 6. Ст. Карамык, С.-Кав. ж. д. Раб. — 5. Двиг. — 2 вод., мощн. — 10 л. с.

Мельница Воронцово - Александровского Райисполкома (б. Шевченко). С. Воронцово-Александровское; ст. Карамык, С.-Кав. ж. д. Раб. — 5. Двиг. — 1 нефт., мощн. — 55 л. с.

Мельница Воронцово - Александровского Райисполкома (б. Панкратова Н. Е.). С. Отказное, Воронцово - Александровского р.; ст. Карамык, С.-Кав. ж. д.; п. о. Воронцово-Александровское. Раб. — 9. Двиг. — 1 нефт., мощн. — 80 л. с.

Мельница Воронцово - Александровского Райисполкома (б. Белова И. С.). С. Солд-Александровское, Воронцово - Александровского р.; ст. Кума, С.-Кав. ж. д. Раб. — 13. Двиг. — 1 нефт., мощн. — 65 л. с.

Мельница № 11 им. Гикало, «Масломукатреста». Г. Прикумск, Воскресенская пл. Раб. — 17. Двиг. — внутр. сгор., мощн. — 85 л. с.

Мельница № 1 им. Калинина «Масломукатреста». Г. Прикумск, Воскресенская пл. Раб. — 49. Двиг. — 2 диз., 1 пар., 3 электромот., мощн. — 310 л. с.

Мельница № 10. «Коммунар Анисимов» Масломукатреста. Станица Ессентуки, Пятигорского р. Раб — 1. Двиг. — 1. вод. турб., мощн. — 30 л. с.

Мельница № 1 Левакумского Райисполкома (б. Алейнова). С. Правокумское Левакумского р.; ст. Прикумск. С.-Кав. ж. д.; п. о. Левакумск. Раб. — 11. Двиг. — 2 нефт., мощн. — 125 л. с.

Мельница № 2 Левакумского Райисполкома (б. Суркова). С. Правокумское, Левакумского р.; ст. Прикумск, С.-Кав. ж. д.; п. о. Левакумское. Раб. — 10. Двиг. — 1 диз., мощн. — 60 л. с.

Мельница № 3 Левакумского Райисполкома (б. Брусенской П. Ф.). С. Урожайное; п. о. и ст. Прикумск, С.-Кав. ж. д. Раб. — 9. Двиг. — 1 вод., 1 диз., мощн. —85 л. с.

Мельница № 4 Левакумского Райисполкома (б. Панкратова Е. В.). С. Николаево, Левакумского р.; п. о. Левакумское. Раб. — 7. Двиг. — 1 мот., мощн. — 45 л. с.

Мельница № 7 «Масломукатреста» (б. Склярова Г. Т.). С. Воронцово-Александровское; ст. Карамыш, С.-Кав. ж. д. Раб. — 12. Двиг. — 1 нефт., мощн. — 80 л. с.

Мельница № 8 «Масломукатреста». Ст. Ессентуки, С.-Кав. ж. д. Раб. — 7. Двиг. — 1 турб.

Мельница № 2 «Масломукатреста». Г. Пятигорск, Воробьевская ул., 61. Раб. — 4. Двиг. — 1 электромот., мощн. — 100 л. с.

Мельница № 1 Прикумской группы Совхозов «Юфсельтреста» (б. Каланталова). Архангельского р.; ст. Плаксейски. С.-Кав. ж. д. Раб. — 6. Двиг. — 1 турб., мощн. — 60 л. с. 55 л. с.

Мельница № 2 Прикумской группы Совхозов «Юфсельтреста» (б. Ходжаева). Ст. Стародуб, Архангельского р.; ст. Плаксейки, С.-Кав. ж. д. Раб. — 6. Двиг. — 1 турб., мощн. — 120 л. с.

Мельница № 3 Прикумской Группы Совхозов «Юфсельтреста» (б. Шабанова). Хут. б. Шабанова, Архангельского р ; ст. Плаксейки. С.-Кав. ж. д. Раб.—6. Двиг.—1 газоген., 1 вод., мощн. — 55 л. с.

Мельница № 3 «Роммп» Арзгирского Объединения Масломукапром. (б. Сапунцева П. И., С. Арзгир; ст. Прикумск, С.-Кав. ж. д. Раб. — 6. Двиг. — 1 пар., мощн., 60 л. с.

Мельница № 6 «Роммп» Арзгирского Объединения Масломукапром (б. Осадчева С. Л.). С. Петропавловское; ст. Прикумск, С.-Кав. ж. д.; п. о. Арзгир. Раб.—5. Двиг.— 1 пар., мощн. — 70 л. с.

Мельница хутора № 6 Совхоза «Красный Октябрь» (б. бр. Блиновых). Хутор № 6, близ с. Левок; ст. Прикумск, С.-Кав. ж. д.; п. о. Левакумское. Раб. — до 12. Двиг. — 1 диз., мощн. — 50 л. с.

Кооперативные.

Мельница Ессентукского Кредитного С.-Х. Т-ва. Г. Ессентуки, близ бойни. Раб. — 8.

Мельница Зольского «КОВ» (б. Черупина Г.). Станица Зольская, Горячеводского р. Раб. — 6. Двиг. — 1 нефт., мощн. — 60 л. с.

Мельница Лысогорского Кредитного Т-ва (б. Жигайлова Д.). Стан. Лысогорская, Горячевского р.; ст. Пятигорск, С.-Кав. ж. д п. о. Усагорское. Раб. — 5. Двиг. — 1 вод.

Мельница Налиновского Потреб. О-ва (б. Заикина). Станица Налиновская; ст. Терек, С.-Кав. ж. д.; п. о. Николаевское. Раб. — 7. Двиг. — 1 нефт., мощн. — 40 л. с.

Мельница Николаевского С.-Х. Кредитного Т-ва (б. Сыромятникова). Станица Николаевская. Раб. — 7. Двиг. — 1, мощн. — 50 л. с.

Мельница Архангельского Районного Кооперативного Т-ва «Электросвет» (б. Склярова). С. Тостузловское, Архангельского р.; ст. Плаксейки, С.-Кав. ж. д. Раб. — 6. Двиг. — 1 газоген., мощн.—-75 л. с.

Мельница Архангельского Районного Т-ва «Электросвет» (б. Мазаева Г.). С. Архангельское; ст. Плаксейки, С.-Кав. ж. д. Раб.— 12. Двиг.— 1 диз., мощн. — 90 л. с.

Мельница Архангельского Районного Кооперативного Т-ва «Электросвет» (б. Никитова). С. Чернолесское, Архангельского р.; ст. Плаксейки, С.-Кав. ж. д. Раб. — 7. Двиг. — 1 диз., мощн. — 80 л. с.

Мельница колонии Канавопотреб. О-ва. Колония Каново, Прохладнинского р.; ст. Прохладная, С.-Кав. ж. д. Раб. — 7. Двиг. — 1 мот., мощн. — 52 л. с.

Мельница Прикумского Районного Потреб. О-ва «Самодеятель» С. Прасковея, Прикумского р.; п. о. и ст. Прикумск, С.-Кав. ж. д Раб — 18. Двиг. — 1 пар., 1 вод., мощн. — 65 л. с.

Мельница Советского О-ва Потреб. Станица Советская, Прохладненского р. Раб. — 11. Двиг. — 1 вод., мощн. — 70 л. с.

Мельница Терсоюза (б. Диасамидзе и К°). Станица Горячеводская; ст. Пятигорск, С.-Кав. ж. д. Раб. — 8. Двиг. — 1 нефт., мощн. — 60 л. с.

Мельница Трудартели «Мукомол» (б. бр. Блиновых). С. Левакумское; ст. Прикумск, С.-Кав. ж. д. Раб. — 10. Двиг. — 1 диз., мощн. — 100 л. с.

Частные.

Мельница Абрамова В. Н. С. Воровскомы, Суровского у.; ст. Курсавка, С.-Кав. ж. д. Раб. — 6. Двиг. — 1 нефт., мощн. — 45 л. с.

Мельница Айрапетова и К°. Станица Пищерская; п. о. и ст. Наурская, С.-Кав. ж. д. Раб. — 2 - 3. Двиг. — мощн. — 45 л. с.

Мельница Бекзодян С. А. С. Подгорное; ст. и п. о. Георгиевск, С.-Кав. ж. д. Раб. — 18. Двиг. — 1 турб., мощн. — 80 л. с.

Мельница Белова Ф. С. (б. Шуваева). Г. Ессентуки, Пятигорского у. Раб. — 6. Двиг. — 3 вод., мощн. — 47 л. с.

Мельница Белова Ф. С. (б. Ермакова). С. Обильное; п. о. и ст. Георгиевск, С.-Кав. ж. д. Раб. — 15. Двиг. — 1 турб., мощн. — 85 л. с

Мельница Бехера Ю. А. (б. п-ков Блинова). С. Владимировское, Левакумского у.; ст. Прикумск, С.-Кав. ж. д.; п. о. Левакумское. Раб. — 3. Двиг. — мощн. — 55 л. с.

Мельница Еланского Ф. М. и К°. Станица Пищерская; п. о. Наурская; Раб.—2-3. Двиг. — 1 вод., мощн. — 45 л. с.

Мельница Иваненко А. Е. Станица Прохладная. Раб. — 3. Двиг. — 1 нефт., мощн.— 32 л. с.

Мельница Кулеша И. П. Станица Прохладная. Раб. — 4. Двиг. — 1 вод., мощн. — 52 л. с.

Мельница Марцвеладзе Я. Е. Станица Калиновская; ст. Терек, С.-Кав. ж. д.; п. о. Николаевское. Раб. — 4-5.

Мельница (б. Белова Ф. С.). С. Обильное; ст. Кума, С.-Кав. ж. д.; п. о. г. Георгиевск. Раб. — 23. Двиг. — 1 диз., мощн. — 120 л. с.

Мельница (б. Дробышева И. З.). Ст. Незлобная, С.-Кав. ж. д.; п. о. Георгиевск. Раб. — 5. Двиг. — 1 вод., мощн. — 25 л. с.

Мельница и просорушка (б. Белова Н. С.). С. Незлобное; ст. и п. о. Георгиевск, С.-Кав. ж. д. Раб. — 14. Двиг., мощн. — 55 л. с.

Мельница Т-ва Осипьянца А. Ш. и К° (б. Пучкина П.). Станица Горячеводская, Горячеводск. р.; ст. Пятигорск, С.-Кав. ж. д. Раб. — 3. Двиг. — 1 турб., мощн. — 18 л. с.

Мельница Т-ва Скорикова З. А. и К° (б. Белоградского). С. Красная Слободка, Георгиевского у.; п. о. и ст. Георгиевск, С.-Кав. ж. д. Раб. — 5. Двиг. — 1 вод., мощн.— 45 л. с.

Мельница Скорикова (б. Петрова). С. Обильное; п. о. и ст. Георгиевск, С.-Кав. ж. д. Раб. — 13. Двиг. — 1 турб., мощн. — 75 л. с.

Мельница Саанянца (б. Тимошина И. И). Станица Александровская; ст. Виноградная, С.-Кав. ж. д. Раб. — 5. Двиг. — пар., мощн.— 65 л. с.

Мельница Суханина В. Д. Станица Солдатская, Прохладненского р. Раб. — 3. Двиг. — 1 вод., мощн. — 15 л. с.

Мельница Синкинштейна А. И. и Сатунцева И. П. С. Орловка, Прикумского р.; п. о. и ст. Прикумск, С.-Кав. ж. д. Раб. — 10. Двиг. — 1 диз., 1 пар., мощн. — 75 л. с.

Мельница Яковлева Т. Хут. Зайцев, Прохладненского р.; ст. Прохладная, С.-Кав. ж. д. Раб. — 4. Двиг., мощн. — 40 л. с.

ЧЕРНОМОРСКИЙ ОКР.

Государственные.

Мельница № 5 Акц. О-ва «Хлебопродукт» (б. Авлониди). Г. Новороссийск, ул. Советов, 3. Раб. — от 52 до 94. Двиг. — 1, мощн. — 400 л. с.

Кооперативные.

Мельница Анапского О-ва Потреб. (б. Безковорайнова П. Т.). Г. Анапа, Терская у., 128; ст. Тоннельная, С.-Кав. ж. д. Раб. — 25. Двиг. — 1, мощн. — 40 л. с.

Мельница «Коппара» (б. Сокрутенко). Станица Криспомедведовская; п. о. и ст. Тоннельная, С.-Кав. ж. д. Раб. — 7. Двиг. — 1 нефт., мощн. — 30 л. с.

Мельница и маслозавод «Коппара» (б. Иванкова). Станица Натухаевка; п. о. и ст. Тоннельная, С.-Кав. ж. д. Раб. — 13. Двиг. — 1 нефт., мощн. — 100 л. с.

Мельница «Коппара» (б. Джигинского ВИК-а). С. Джигинка, Анапского р.; п. о. и ст. Тоннельная, С.-Кав. ж. д. Раб. — 7. Двиг. — 1 газоген., мощн. — 30 л. с.

Мельница Артели «Лестехнострой». Ст. Туапсе-Сортировочная, С.-Кав. ж. д. Раб. — 6. Двиг. — 1 пар., мощн — 35 л. с.

Частные.

Мельница Диденко А. Я. Г. Анапа; ст. Тоннельная, С.-Кав. ж. д. Раб. — 8. Двиг. — 1 пар., мощн. — 20 л. с.

ШАХТИНСКИЙ ОКР.

Государственные.

Мельница № 4 Обливского Райисполкома (б. Камышанова П. М.). С. Обливское; п. о. и ст. Обливская, Юго-В. ж. д. Раб. — 8. Двиг. — 1 газоген., мощн. — 60 л. с.

Мельница Промтреста при Шахтинском Окрместхозе (б. Фетисова Б. П.). Г. Сулин. Раб. — 18. Двиг. — 1 вод., мощн. — 80 л. с.

Мельница Промторга Шахтинского Окрисполкома (б. Щепкина). С. Морозово; п. о. и ст. Морозовская, Юго-В. ж. д. Раб. — 15. Двиг. — 1 газоген.

Мельница Промторга Шахтинского Окрисполкома. Хут. Чертковский; п. о. и ст. Морозовская, Юго-В. ж. д. Раб. — 4. Двиг. — 1 пар., 1 газоген.

Мельница Тацинского Райисполкома (б. бр. Свищевых). Посел. Тацинский; п. о. и ст. Тацинская, Юго-В. ж. д. Раб. — 10. Двиг. — 1 пар., мощн. — 80 л. с.

Мельница Отместхоза (б. Кузмиченко). Г. Шахты, ул. 3-го Интернационала. Раб.—7.

Кооперативные.

Мельница Николаевского Сельского К-тного О-ва Взаимопомощи. С. Николаевское, Раб. — 6. Двиг. — 1 пар., мощн. — 6 л. с.

Мельница Константиновской Артели Пищевиков «Объединенный Труд № 4» (б. Бугрова Л. М.). С. Титовское. Раб. — 6. Двиг. — 1 газоген., мощ. — 55 л. с.

Мельница Константиновской Артели Пищевиков «Объединенный Труд № 4» (б. Прокофьева В. А). С. Гореловское. Раб. — 6. Двиг. — 1 газоген., мощн. — 55 л. с.

Мельница Константиновской Артели Пищевиков «Объединенный Труд № 4» (б. Дьячкина). С. Константиновское, ул. Топлина, 1. Раб. 5. Двиг. — 1 газоген., мощн. — 55 л. с.

Мельница Константиновской Артели Пищевиков «Объединенный Труд № 4» (б. Бугрова Л. М.). Слоб. Константиновская, ул. 8-го Января, 119. Раб. — 8. Двиг. — 1 газоген., мощн. — 70 л. с.

Мельница Константиновской Артели Пищевиков «Объединенный Труд № 4» (б. Кишванова). Слоб. Константиновская, ул. Топилина, 1. Раб. — 15. Двиг. — 1 пар., мощн. — 75 л. с.

Мельница Сулинского О-ва Потреб. (б. Попова). Г. Сулин. Раб. — 6. Двиг. — 1 газоген., мощн. — 60 л. с.

Частные.

Мельница Волошенко Н. И. (б. его же). С. и п. о. Уйкалитва. Раб. — 6. Двиг. — 1 пар., мощн. — 20 л. с.

Мельница Никитенко Д. С. и Матвеенко Я. Х. (б. их же). С. Ленинское; п. о. Уйкалитва. Раб. — 6. Двиг. — 1 нефт., мощн. — 40 л. с.

Мельница Никитенко Н. Ф. (б. его же). С. Крутинское; п. о. Ленинское. Раб. — 4. Двиг. — 1 вод., мощн. — 20 л. с.

КАРАЧЕЕВО-ЧЕРКЕССКАЯ АВТ. ОБЛ.

Государственные.

Мельница Преображенского Райисполкома (б. Попова и Кулешова). С. и п. о. Белое, Преображенского р.; ст. Усть-Лабинская, С.-Кав. ж. д. Раб. — 3. Двиг. — 1 нефт., мощн. — 70 л. с.

Мельница № 1 Госкомбината (б. Сокольского В. С.). С. Николаевское, Преображенского р.; п. о. и ст. Усть-Лабинская, С.-Кав. ж. д. Раб. — 10. Двиг. — 1 пар., мощн. — 120 л. с.

Мельница № 3 Отместхоза (б. Аненкова). С. Ивановское, Преображенского р.; п. о. и ст. Усть-Лабинская, С.-Кав. ж. д. Раб. — 9. Двиг. — 1 пар., мощн. — 80 л. с.

Мельница Отместхоза. Г. Баталпашинск, Коммерческая ул. Раб. — 5.

Кооперативные.

Мельница Кооперативного О-ва Пекарей. Г. Баталпашинск, Коммерческая ул., 55. Раб. — 4. Двиг. — 1 вод.

Частные.

Мельница Ильяшенко В. Ф. Хут. Падукин, Преображенского р.; п. о. и ст. Усть-Лабинская, С.-Кав. ж .д. Раб. — 3. Двиг. — 1 пар., мощн. — 16 л. с.

Мельница № 7 Заварыкина. Аул Мамхег, Форского Окр.; п. о. и ст. Дондуковская, С.-Кав. ж. д. Раб. — 7. Двиг. — 1 нефт., мощн. — 60 л. с. (Аренд.).

Мельница Кузнецовой Д. Н. С. Николаевское; п. о. и ст. Усть-Лабинская, С.-Кав. ж. д. Раб — 2. Двиг. — 1 пар., 1 ветр., мощн. — 10 л. с.

Мельница бр. Опихайленко Т-ва «Свой Труд». С. Елешевское, Преображенского р.; п. о. и ст. Усть-Лабинская, С.-Кав. ж. д. Раб. — 3. Двиг., мощн. — 24 л. с. (Аренд.).

Мельница № 6 бр. Орловых и Короткевича (б. бр. Довыденко и Ковальчук). Хут. Киевский, Преображенского р.; п. о. Некрасовское, ст. Усть-Лабинская, С.-Кав. ж. д. Раб. — 3. Двиг. — 1 газоген., мощн. — 53 л. с.

Мельница № 2 Т-ва «Мельвира» Рабиновича Я. Н. и Витгойб. Аул Хатажукай, Форского Округа; ст. и п. о. Дондуковская, С.-Кав. ж. д. Раб. — 12. Двиг. — 1 газоген., мощн. — 92 л. с.

Мельница Дертяная бр. Рец И. и К. Аул Кончукохабиль; п. о. Пошковское; ст. Васюринская, С.-Кав. ж. д. Раб. — 4. Двиг. — 1 пар., 1 ветр., мощн. — 8 л. с.

СЕВЕРНАЯ ОСЕТИЯ.

Государственные.

Мельница «Заря» Отместхоза (б. Туганова). С. Урсдон; п. о. Христианское; ст. Дарг-Кох, С.-Кав. ж. д. Раб.—2. Двиг. — 1 вод., мощн. — 30 л. с.

Мельница «Красная Победа» Отместхоза (б. Лазарева). Г. Владикавказ, Надтеречная ул., 20. Раб. — 9. Двиг. — 1 вод., мощн. — 80 л. с.

Мельница Отместхоза (б. Макушева). Станица Николаевская; ст. Дарг-Кох, С.-Кав ж. д. Раб. — 3. Двиг. вод., мощн. — 30 л. с.

Мельница Отместхоза (б. Мясоедова). Ст. Эльхотово, С.-Кав. ж. д. Раб. — 3. Двиг. — 1 вод., мощн. — 30 л. с.

Мельница Отместхоза (б. Мясоедова). П. о. и ст. Эльхотово, С.-Кав. ж. д. Раб. — 3. Двиг. вод., мощн. — 30 л. с.

Мельница Отместхоза (б. Полторацкого). Станица Николаевская; ст. Дарг-Кох, С.-Кав., ж. д. Раб. — 4. Двиг. — вод., мощн. — 30 л. с.

Мельница Отместхоза (б. Полторацкого). П. о. и ст. Дарг-Кох, С.-Кав. ж. д. Раб. — 3. Двиг. — 1 вод., мощн. — 32 л. с.

Частные.

Мельница Аксеновой (б. ее же). Колония и п. о. Михайловское. Раб. — 3. Двиг. — 1 вод., мощн. — 30 л. с.

Мельница Бойко М. Л. (б. его же). Колония и п. о. Михайловское. Раб. — 2. Двиг.— 3 вод., мощн. — 32 л. с.

Мельница Габисова А. (б. его-же). С. Эльхотово; п. о. и ст. Эльхотово, С.-Кав. ж. д. Раб. — 2. Двиг. — 1 вод., мощн. — 32 л. с.

Мельница Гутлевых (б. их же). С. Тулаково; п. о. и ст. Беслан, С.-Кав. ж. д. Раб.— 2. Двиг. — 2 вод., мощн. — 25 л. с.

Мельница Кауда А. А. Станица и п. о. Архонская; ст. Владикавказ, С.-Кав. ж. д. Двиг. — 1 вод., мощн. — 15 л. с.

Мельница Калашникова И. Ф. (б. его же). Станция и п. о. Ардон; Ст. Даргкож. С.-Кав. ж. д. Раб. — 14. Двиг. мощн. — 20 л. с.

Мельница Найбергера. Станица и п. о. Архонская; ст. Владикавказ, С.-Кав. ж. д. Раб. — 2. Двиг. — 1 вод., мощн. — 30 л. с.

Мельница Найбергера (б. его же). Колония и п. о. Михайловское. Раб. — 2. Двиг.— 1 вод., мощн. — 30 л. с.

Мельница Теленина С. Т. (б. Селамова). Станица и п. о. Ардон; ст. Дарг-Кох, С.-Кав. ж. д. Раб. — 4. Двиг. мощн. — 20 л. с.

Мельница Фролова Ф. К. Станица и п. о. Архонская; ст. Владикавказ, С.-Кав. ж. д. Двиг. — 1 вод., мощн. — 25 л. с.

ЧЕЧЕНСКАЯ АВТ. ОБЛ.

Государственные.

Мельница Имиталыгина Чечторгпрома (б. Баширова К.). Г. Грозный, Асланбековская ул., Раб. — 30. Двиг. — 1 дизель, мощн. — 200 л. с.

СИБИРСКИЙ КРАЙ.

БАРНАУЛЬСКИЙ ОКР.

Государственные.

Мельница Клочковская Ребрихинского Райисполкома. С. Клочка, прист. Шелабалиха. Раб. — 9. Двиг. — 1 пар., мощн. — 27 л. с.

Мельница Лестреста. Г. Барнаул., ул. Республики, 41.

Мельница Отместхоза Алейского Райисполкома (б. бр. Романовых А. Н.). С. Кабаково; ст. Алейская, Том. ж. д. Раб. — 1. Двиг. — 1 турб.

Мельница Отместхоза Алейского Райисполкома (б. Красноярского Сельск. О-ва). С. Красноярск; ст. и пристань Алейская, Том. ж. д. Раб. — 5. Двиг. — 1 турб.

Мельница Отместхоза Алейского Райисполкома (б. Коняева Я.). С. Панюшево; п. о. и ст. Алейская, Том. ж. д. Раб. — 6. Двиг. — 1 турб.

Мельница Отместхоза Алейского Раисполкома (б. Плотникова М.). С. Урюпино; ст. и прист. Алейская, Том. ж. д. Раб. — 5. Двиг. — 1 турб.

Мельница Отместхоза Барнаульского Уисполкома (б. Сокорова). С. Коробейниково; п. о. и ст. Шипуново, Том. ж. д. Раб. — 10. Двиг. — 1 нефт., мощн. — 90 л. с.

Мельница Остместхоза Барнаульского Уисполкома (б. Никулина В. А.). С. Ворониха, ст. Алейская, Том. ж. д.; п. о. Воровское. Раб.—11. Двиг.—1 пар., мощн.—12 л. с.

Мельница Отместхоза Барнаульского Уисполкома (б. Никулина И. Ф.). С. Савинское; п. о. и ст. Алейская, Том. ж. д. Раб. — 10. Двиг. — 1 нефт., мощн. — 77 л. с.

Мельница № 204 Барнаульского Отделения «Хлебопродукт». Прист. и ст. Повалиха, Том. ж. д.; п. о. Белоярск. Раб.—78. Двиг.—1 турб., 1 пар., мощн. —200 л. с.

Мельница Павловского Райисполкома (б. Никулина И. Г.). С. Арбузовка, ст. Барнаул, Том. ж. д.; п. о. Павловск. Раб. — 13. Двиг. — 1 пар., мощн. — 13 л. с.

Мельница Павловского Райисполкома (б. дворцового ведомства). Прист. Шелабаиха; п. о. Павловск. Раб. — 11. Двиг. — 1 турб., мощн. — 62 л. с.

Мельница Платавского Совхоза. С. Платава, прист. и п. о. Алейское. Раб. — 4. Двиг. — 1 пар., мощн. — 8 л. с.

Мельница Ребрихинского Райисполкома (б. Чучкаева П.). С. Ребриха; прист. и п. о. Шейбаиха. Раб.—9. Двиг.—1 пар., мощн.—27 л. с.

Мельница Тальменского Райисполкома. С. и п. о. Тальменское. Раб. — 6. Двиг. — 1 вод., 1 электромот., мощн. — 45 л. с.

Мельница Троицкая № 207 Барнаульского Отдела Акц. О-ва «Хлебопродукт» (б. Платонова И. И.). Д. Зудилово, Белоярского р.; ст. Повалиха, Том. ж. д.; п. о. Белоярск. Раб. — 12. Двиг.— 1 вод., 1 электромот., мощн. — 150 л. с.

Мельница Чистопольского Райисполкома (б. бр. Козловых). С. Володарское; ст. Топчиха, Том. ж. д.; п. о. Чистюнька. Раб.—21. Двиг. — 1 пар., мощн. — 100 л. с.

Мельница Чистопольского Райисполкома (б. Сущевцева А. И.). С. Усть-Алейское; ст. Топчиха, Том. ж. д.; п. о. Чистюнька. Раб. — 9. Двиг. — 4 вод., мощн. — 27 л. с.

Кооперативные.

Мельница Боровского Кредитного Т-ва. С. Боровское; ст. Алейская, Том. ж. д. Раб.— 8. Двиг. — 1 пар., мощн. — 12 л. с.

Мельница Мамонтовского Кредитного Т-ва. С. Мамонтово; ст. Алейское, Том. ж. д. Раб. — 5. Двиг. — 1 пар., мощн. — 12 л. с.

Мельница Парфеновского Кредитного С.-Х. Т-ва (б. Глуховцева С. М.). С. Парфеново, Алейского р.; ст. Топчиха, Том. ж. д. Раб.— 8. Двиг. — 1 пар., мощн. — 8 л. с.

Мельница «Пятком». С. Костин Лог, Боровского р.; ст. Алейская, Том. ж. д.; п. о. Боровское. Раб. — 6. Двиг. — 1 пар., мощн. — 8 л. с.

Мельница Селеверстовской Мукомольной Артели. С. Селеверстово, Мамонтовского р.; ст. Шипуново, Том. ж. д.; п. о. Мамонтовское. Раб. — 6. Двиг. — 1 пар., мощн. — 12 л. с.

Мельница Чистюнко-Зиминского О-ва Потреб. (б. Меркурьева А. В.). С. Чистюнка; ст. Топчиха, Том. ж. д. Раб. — 13. Двиг. — 1 вод., мощн. — 90 л. с.

Мельница Шиловского Кредитного С.-Х. Т-ва. С. Шилово; п. о. и ст. Топчиха, Том. ж. д. Раб. — 24. Двиг. — 1 пар., мощн. — 20 л. с.

Частные.

Мельница Кадалова П. Д. С. Тальменка. Раб. — 5. Двиг. — 1 вод., мощн. — 158 л. с.

Мельница Калининой С. И. С. Бридки; прист. Шелабаиха; п. о. Павловск. Раб. — 4. Двиг. — 1 турб., мощн. — 35 л. с.

Мельница Талейна И. Е. и К°. С. Быково, Шипуновского р.; ст. Шипуново, Том. ж. д. Раб. — 3. Двиг. — 1 турб., мощн. —

БИЙСКИЙ ОКР.

Государственные.

Мельница Бийского Исправительного Трудового Дома (б. Данилова). С. Енисейское; п. о. и ст. Енисей, Заб. ж. д. Раб. — 10. Двиг. — 1 пар., мощн. — 8 л. с.

Мельница Бийпромкомбината (б. Кашина и Наруск). Г. Бийск, около д. Зака. Раб. — 17. Двиг. — 1 пар., мощн. — 40 л. с.

Мельница Коммуны «Братства-Свободы». (б. Осипова). С. Карабинка; п. о. Новинское; ст. Бийск, Том. ж. д. Раб. — 3. Двиг. — 1 вод., мощн. — 40 л. с.

Мельница № 206 Акц. О-ва «Хлебопродукт» (б. Морозова). Г. Бийск, Зеленый клин. Раб. — 118. Двиг. — 2 пар,. 1 электромот., мощн. — 195 л. с.

Мельница Яминского Райисполкома (б. Вахтина). С. и п. о. Яминское; ст. Бийск, Том. ж. д. Раб. — 10. Двиг. — 1 локомоб., мощн. — 30 л. с.

Кооперативные.

Мельница Воеводского О-ва Потреб. С. Воеводское; п. о. и ст. Бийск, Том. ж. д. Раб. — 7. Двиг. — 1 пар., мощн. — 12 л. с.

Мельница Ст. Бординского С.-Х. Кредитного Т-ва. С. и п. о. Ст. Борда; ст. Бийск, Том. ж. д. Раб. — 3. Двиг. — 1 вод. турб., мощн. — 40 л. с.

Мельница Сетовского Кооперативного С.-Х. Т-ва «Свето-Сила». С. Сетовка; п. о. и с. Алтайское; ст. Бийск, Том. ж. д. Раб.— 4. Двиг. — 1 электромот.

Частные.

Мельница Б. Истокского Лесопильного з-да. С. и п. о. Б. Исток; ст. Б. Исток, Перм. ж. д. Раб. — 11. Двиг. — 1 пар., мощн. — 14 л. с. (Аренд.)

Мельница и крупорушка Куркова В. А. (б. его же). Г. Бийск, Иркутская ул., 34. Раб. — 4. Двиг. — 1 нефт., мощн. — 12 л. с.

КАМЕНСКИЙ ОКР.

Государственные.

Мельница Крутихинского района. С. Крутиха. Прист. Камень. Раб. — 20. Двиг. — 1 пар., мощн. — 75 л. с.

Мельница «Красный Партизан» Каменского Отместхоза Г. Камень, ул. Ленина, 6. Раб. — 25. Двиг. — 1 пар., мощ. — 80 л. с.

Мельница «Труд» Промстол Каменского Отместхоза. Г. Камень, ул. Ленина, 6. Раб. — 8. Двиг. — 1 пар., мощн. — 105 л. с.

НОВО-НИКОЛАЕВСКИЙ ОКР.

Государственные.

Мельница ГОМХ'а. Г. Ново-Николаевск, по правому берегу р. Оби, при Лесозаводе № 2. Раб. —

Мельница № 8 Губторга. Г. Ново-Николаевск, Кривощековская ул., 25. Раб. — 18. Двиг. — 1 пар., мощн. — 48 л. с.

Мельница Индерского Райисполкома (б. Абрамовича И. И.). С. и п. о. Индерское, Коргатского у.; ст. Коргат. Раб. — 8. Двиг. — 1 пар., мощн. — 35 л. с.

Мельница № 30 Кочковского Райисполкома (б. Жданова и Ривво). С. Решеты, Корготского у.; п. о. Кочки. Раб. — 18. Двиг. — 1 электромот., 1 нефт., мощн. — 80 л. с.

Мельница № 199 и 202 Акц. О-ба «Хлебопродукт» (б. Южно-Алтайской компании). Г. Ново-Николаевск, Фабричная ул., 4. Раб. — 84. Двиг. — 1 пар., мощн. — 250 л. с.

Кооперативные.

Мельница № 11 «Красный Партизан» Коргатского пункта Райскосельсоюза. Г. Коргат, ул. Ленина, 1. Раб.—15. Двиг.— 1 пар., мощн. — 16 л. с.

Мельница № 3 Сибкрайсоюза. Г. Ново-Николаевск, Фабричная ул., 6/7. Раб. — 105. Двиг. — 1 электромот., мощн. — 24 л. с.

Мельница (б. Н. Николаевского Районного Союза С.-Х. Кооперативов). Г. Черепаново, Партизанская ул., 47. Раб. — 17. Двиг. — 1 пар., мощн. — 65 л. с.

Мельница Никоновского Кредитного Т-ва (б. Алтайского Мукомольного Т-ва). С. Никоново, Н. Николаевского у.; ст. Черепаново, Том. ж. д.; п. о. Маслянино. Раб. — 5. Двиг. — 1 пар., мощн. — 20 л. с.

Частные.

Мельница «Красный Октябрь» Медведева А. П. (б. Хохлова, А. Н.). Г. Коргат, 2-я Некрасовская ул. Раб. — 8. Двиг. — 1 пар., мощн. — 36 л. с.

Мельница Т-ва «Мукомол» Маслова и К°. Г. Калинск, Красная пл. Раб. — 10. Двиг.— 1 нефт., мощн. — 52 л. с.

ОМСКИЙ ОКР.

Государственные.

Мельница Омгублеспрома. Г. Омск, Красный путь, 99. Раб. — 44. Двиг. — 1, мощн.— 125 л. с.

Кооперативные.

Мельница Коллектива Безработных Мукомолов. Г. Омск, ул. Н.-Север, 88. Раб. — 15. Двиг. — мощн. — 18 л. с.

Мельница Артели «Крестьянин». Г. Омск, ул. Герцена, 25. Раб. — 23. Двиг. — 1 нефт., мощн. — 32 л. с.

Частные.

Мельница Т-ва «Размол». Г. Омск, ул. 5-й Армии, 1. Раб. — 29. Двиг. — 1 пар., мощн. — 10 л. с.

РУБЦОВСКИЙ ОКР.

Кооперативные.

Мельница Змеиногорского Кредитного Т-ва (б. Тимина н-ков). Г. Змеиногор; ст. Рубцовка, Том. ж. д. Раб. — 3. Двиг. — 1 вод. турб., мощн. — 40 л. с.

ТАРСКИЙ ОКР.

Государственные.

Мельница Отместхоза Тарского Уисполкома. Г. Тара, Красноармейская ул., 52.

Мельница Отместхоза Тарского Уисполкома. С. Евгащино, Евгащинского р., Тарского у.

Мельница Отместхоза Тарского Уисполкома. С. Такмыкское, Большеречинского р., Тарского у.

Мельница Отместхоза Исполкома. С. Карасун, Большеречинского р., Тарского у.

ТОМСКИЙ ОКР.

Государственные.

Мельница № 209 Акц. О-ва «Хлебопродукт». Г. Томск, Филевская ул., 44. Раб.— 108. Двиг. — мощн. — 350 л. с.

Мельница Комтреста (б. Общего Отдел. Марцика). Г. Маринск, Береговская ул., 2. Раб. — 38. Двиг. — 1 пар., мощностью — 18 л. с.

Кооперативные.

Крупорушка помощи Инвалидам войны и Красноармейцам. Г. Томск, Иркутская ул., 20. Раб. — 25.

ИРКУТСКАЯ ГУБ.

Государственные.

Мельница Отместхоза Тулунского Уисполкома. С. и п. о. Шерагул, ст. Шерагул, Заб. ж. д. Раб. — 7. Двиг. — 1 пар., мощн.— 12 л. с.

Мельница № 1 Отместхоза (б. Белицкого и К^{0}). Г. Иркутск, ул. Крестьянина, 30. Раб. — 91. Двиг. — 1 пар.

Мельница Отместхоза (б. Курбатова и Русакова). Г. Иркутск, Шишеловский Остров. Раб. — 5.

Мельница Малышевская «Паромол» Волисполкома (б. Горюнова). С. Малышевка, Набережная ул., 44; п. о. Балаганская. Раб. — 12. Двиг. — 1 пар., мощн. — 10 л. с.

Мельница Сибфарфора Иркутского Отместхоза. С. Мишелевка; п. о. Хайтинское; ст. Половина, Заб. ж. д. Раб. — 2. Двиг. — 1 пар., мощн. — 50 л. с.

Мельница Тыретская (б. Масмановича). С. и п. о. Тыреть; ст. Тыреть, Заб. ж. д. Раб. — 9. Двиг. — 1 пар., мощн. — 6 л. с.

Мельница Уотместхоза Тулунского Уисполкома (б. Щелкунова и Метелева). С. Тулун; п. о. и ст. Тулун, Заб. ж. д. Раб. — 11. Двиг. — 2 пар., мощн. — 55 л. с.

Мельница Хонжиновская Замарского Волисполкома (б. Приземина). С. Хонжиново; п. о. и ст. Тыреть, Заб. ж. д. Раб. — 6. Двиг. — 1 пар., мощн. — 10 л. с.

Мельница Холмогойская (б. Щепина С. И.). С. Холмогой, п. о. Залари. Раб. — 9. Двиг. — 1 пар., мощн. — 8 л. с.

Мельница № 2 Уисполкома. При ст. Батарейной, Заб. ж. д., п. о. Иннокентьевское. Раб. — 5. Двиг. — 4 пар., мощн. — 24 л. с.

Кооперативные.

Мельница Заларинского О-ва Потребителей (б. Курсанова, Г. Г.). С. и п. о. Залари. Раб. — 12. Двиг. — 1 пар., мощн. — 12 л. с.

Мельница Куйтунского Электрического Т-ва им. Ленина (б. Щелкунова и Метелева). С. Куйтун, п. о. и ст. Куйтун, Заб. ж. д. Раб. — 24. Двиг. — 2 пар., мощн. — 47 л. с.

Мельница Мальтинского Кооперативного Т-ва по электрификации. С. Мальта; п. о. и ст. Мальта, Заб. ж. д. Раб. — 16. Двиг. — 1 пар., мощн. — 14 л. с.

Мельница Каразейского О-ва Потребителей. С. Каразей; п. о. и ст. Шерагул, Заб. ж. д. Раб. — 8. Двиг. — 1 пар., мощн. — 6 л. с.

Частные.

Мельница Робустова В. А. (б. его же). С. Катарбей; п. о. и ст. Шеберта, Заб. ж. д. Раб. — 6. Двиг. — 1 пар., мощн. — 10 л. с.

ОЙРАТСКАЯ АВТ. ОБЛ.

Государственные.

Мельница и лесопильный Чергачан-Майминский з-д. Ойратского Облисполкома. (Смотри группу 5-ю.)

ДАЛЬНЕ-ВОСТОЧНАЯ ОБЛ.

АМУРСКАЯ ГУБ.

Государственные.

Мельница Амурского Губотместхоза (б. т-ва «Благовещенские Мукомолы»). Г. Благовещенск, Кооперативная ул., 2. Раб. — 97. Двиг. — 4 пар., мощн. — 262 л. с.

Частные.

Крупорушка Грядасова, С. И. Г. Благовещенск, Невельская ул., 21. Пр-ство гречневой и просяной крупы. Раб. — 6. Двиг. — 1 пар., мощн. — 15 л. с.

ЗАБАЙКАЛЬСКАЯ ГУБ.

Государственные.

Мельница Губпромторга. Г. Чита, Семенчинская ул., 16. Раб. — 13. Двиг. — 1 пар., мощн. — 12 л. с.

Мельница Даллеса. Г. Чита, Большой Остров. Раб. — 28. Двиг. — 1 пар.

Мельница Забайкальского Анц. О-ва. Ст. Приисковая, Чит. ж. д., на острове Баронка; п. о. Чита.

Кооперативные.

Мельница Сретенского Районного Союза Кооперативов. Нерчинский Завод. Сретенского у.; п. о. и ст. Сретенск, Чит. ж. д.

Мельница Читинского ТПО. Г. Чита. Раб. — 184. Двиг. — 2 пар., мощн. — 335 л. с.

ПРИМОРСКАЯ ГУБ.

Государственные.

Мельница (вальцовая) «Дальбанга». Г. Хабаровск, Николаевская ул., уг. Вокзальной ул. Раб. — 30. Двиг. — 1 пар., мощн. — 53 л. с.

Мельница Главвоенпрома. Г. Владивосток, ул. Калинина. Раб. — 27. Двиг. — 1 пар., мощн. — 135 л. с.

Мельница Отместхоза. Г. Владивосток, Народный просп. Раб. — 212. Двиг. — 1 пар., мощн. — 286 л. с.

Кооперативные.

Мельница Никольско-Уссурийского Райсоюза. С. Гродского, Гоголевская ул. Раб. — 3. Двиг. — 1 электромот., мощн. — 35 л. с.

Мельница Мукомольной Артели. С. Жариково, Ханкойской вол., Никольско-Уссурийского у. Раб. — 5. Двиг. — 1 пар., мощн. — 8 л. с.

Частные.

Крупорушка Мелехина, Ф. А. Г. Никольск-Уссурийск, Александровская ул., 48. Раб. — 4. Двиг. — 1 пар., мощн. — 7 л. с.

Мельница Гун-Цзана. Г. Никольск-Уссурийск, близ вокзала. Раб. — 11. Двиг. — 1 электромот., мощн. — 60 л. с.

Мельница Макарова, И. Н., Щербакова, М. И., и Лю-Жу-Луна. Г. Никольск-Уссурийск, Пушкинская ул., 50. Раб. — 6. Двиг. — 1 электромот., мощн. — 60 л. с.

Мельница Перельзона, П. П. Г. Никольск-Уссурийск, Переименованная ул., 39. Раб. — 3. Двиг. — 1 пар., мощн. — 12 л. с.

Мельница, лесопильный з-д столярная и кузнечная мастерская бр. Швец, Е., А. и В. С. Новолировск, Владивостокского у.; п. о. Владимиро-Александровск. Раб. — 7. Двиг. — 1 турб., 1 пар., мощн. — 35 л. с.

Мельница (вальцовая), П. Ф. Тян-Хин-Дун. Г. Владивосток, близ Амурского залива. Раб. — 31. Двиг. — 2 пар., мощн. — 83 л. с.

АВТОНОМНЫЕ ОБЛ.

ВОТСКАЯ АВТ. ОБЛ.

Государственные.

Мельница № 1 ОСНХ (б. Ижевского завода). Г. Ижевск. Раб. — 77. Двиг. — 4, мощн. — 220 л. с.

Мельница № 2 ОСНХ (б. т-ва «Круппе»). Дебесский у.; ст. Кет, Перм. ж. д. Раб. — 49. Двиг. — 2, мощн. — 75 л. с.

Мельница № 3 ОСНХ (б. Былычева). Сельты, Сельтынского у. Раб. — 6. Двиг. мощн. — 22 л. с.

Мельница № 4 ОСНХ (б. Столбова). Г. Глазовск, Глазовского у. Двиг. — 2, мощн. — 70 л. с. (Консерв.)

Мельница № 5 ОСНХ (б. Былычева). При р. Убыде, Непочаевская вол., Глазовского у.; ст. Глазов, Перм. ж. д. Раб. — 7. Двиг. — 2, мощн. — 45 л. с.

Мельница № 6 ОСНХ (б. Калачинская). Д. Вершняты, Глазовского у.; ст. Яр, Перм. ж. д. Раб. — 23. Двиг. — 3, мощн. — 74 л. с.

Мельница № 7 ОСНХ (б. Потапова). Г. Глазов, Глазовского у. Раб. — 19. Двиг. мощн. — 75 л. с.

Мельница № 8 ОСНХ (б. Сучинская). Можгинский у.; ст. Сюгинская, М.-Каз. ж. д. Двиг. — 2, мощн. — 46 л. с. (Консерв.)

Мельница № 9 ОСНХ (б. Опалева). Г. Ижевск. Раб. — 3. Двиг. мощн. — 200 л. с.

Мельница № 10 ОСНХ (б. Костина). Г. Ижевск. Двиг. — 1. (Консерв.).

Мельница № 11 ОСНХ (б. Стажеева). Малмыжский у.; прист. Пьяный бор, на р. Каме. (Консерв.)

МАРИЙСКАЯ АВТ. ОБЛ.

Государственные.

Мельница Марийского Областного Коммунального Хозяйства. На р. Огиле, при д. Яшковой, п. о. г. Краснококшайск; ст. Зеленый Дол, М.-Каз. ж. д. Раб. — 4. Двиг. — 4 вод., мощн. — 48 л. с.

Мельница Марийского Областкоммунхоза. С. Цибихиурского Райисполкома. П. о. Краснококшайск; ст. Зеленый Дол, М.-Каз. ж. д. Раб. — 4. Двиг. — 4 вод., мощн. — 40 л. с.

Кооперативные.

Мельница Марисоюза. Г. Краснококшайск; ст. Зеленый Дол, М.-Каз. ж. д. Раб. — 6. Двиг. — 6 вод., мощн. — 60 л. с.

Мельница Мари-Союза. Г. Краснококшайск; ст. Зеленый Дол, М.-Каз. ж. д. Раб. — 6. Двиг. — 6 вод., мощн. — 60 л. с.

Частные.

Мельница Фаддейкинская Никитина, А. П. Д. Фаддейкина; п. о. с. Марни; ст. Казань, М.-Каз. ж. д. Раб. — 3. Двиг. — 1 вод., мощн. — 7 л. с.

Мельница Собитова и К^{0} (б. Никонова). Село Н.-Карамысы; п. о. Азьяно-Татьян. Раб. — 11.

БАШКИРСКАЯ АССР.

Государственные.

Мельница № 8 Уфимского Канисполкома (б. Ралля). С. Камышлы, Уфимского кант., Булгаковской вол. Раб. — 5. Двиг. — 1 вод., мощн. — 75 л. с.

Мельница и крупорушка Акц. О-ва «Хлебопродукт» (б. Петунина). Г. Уфа, Тукаевская ул., 76. Раб. — 65. Двиг. — 1 пар., 1 диз., мощн. — 105 л. с.

Мельница и крупорушка Акц. О-ва «Хлебопродукт» (б. Заруцкого). С. Топорнино, Уфимского кант.; п. о. и прист. Топорнино. Раб. — 100. Двиг. — 1 пар., мощн. — 160 л. с.

Мельница № 7 Акц. О-ва «Хлебопродукт» (б. Шитова). Дер. Н. Березовка, Бирского кант.; прист. Н. Березовка. Раб. — 30. Двиг. — 1 пар.

Мельница № 157 Акц. О-ва «Хлебопродукт». Г. Бирск, Спасская ул., 27. Раб. — 41. Двиг. — 1 пар., мощн. — 200 л. с.

Мельница № 161 Акц. О-ва «Хлебопродукт» (б. Якорь). С. Давлеканово, Белебеевского кант.; п. о. и ст. Давлеканово, С.-Зл. ж. д. Раб. — 41. Двиг. — 2 вод. турб., мощн. — 175 л. с.

Мельница № 163 Акц. О-ва «Хлебопродукт» (б. Гардер-Левина). С. Давлеканово, Белебеевского кант.; ст. Давлеканово, С.-Зл. ж. д. Раб. — 41. Двиг. — 1 газоген., мощн. — 100 л. с.

Мельница Акц. О-ва «Хлебопродукт». С. Давлеканово, Белебеевского кант.; п. о. и ст. Давлеканово, С.-Зл. ж. д. Раб. — 34. Двиг. — 1 газоген., мощн. — 75 л. с.

Мельница Мусмомовская Государственная (б. бр. Злоказовых). Д. Мусмомово, Аргаяшского кант.; п. о. Кунашак; прист. Аргаяш. Раб. — 12. Двиг. — 1 вод.

Мельница № 2 Отместхоза (б. Утдмышевых). Г. Стерлитамак, Тихвинская ул., 6; ст. Уфа, С.-Зл. ж. д. Раб. — 52. Двиг. — 1 пар., мощн. — 70 л. с.

Мельница № 1 Отместхоза. Г. Стерлитамак, Тихвинская ул., 6; ст. Уфа, С.-Зл. ж. д. Раб. 125. Двиг. — 1 пар., мощн — 150 л. с.

Мельница № 6 Отместхоза. Г. Стерлитамак, Гражданская ул. Раб. — 18. Двиг. — 1 пар., мощн. — 35 л. с.

Мельница № 5 Стерлитамакского Отместхоза. Буруновская вол., Стерлитамакского кант.; п. о. Бурунобо; ст. Уфа, С.-Зл. ж. д. Раб. — 8. Двиг. — 1 вод.

Мельница № 16 Отместхоза (б. Утямышева). Г. Стерлитамак, Гражданская ул. Раб. — 18. Двиг. — 1 пар., мощн. — 35 л. с.

Мельница № 2 Отместхоза (б. Стрелкова). Г. Стерлитамак, Тихвинская ул., 6. Раб. — 52. Двиг. — 1 пар., мощн. — 70 л. с.

Мельница Нервно-психиатрической б-цы. Г. Уфа, Нервно-психиатрическая б-ца. Раб.— 5. Двиг. — 1 пар., мощн. — 25 л. с.

Мельница Аргазинская Челябинского Отместхоза. Озеро Арчила, Аргаяшского кант.; ст. Аргаяш, Перм. ж. д. Раб. — 3. Двиг. — 1 вод.

Мельница № 8 Уфимского Кантисполкома. С. Камышлы, Уфимского кант.; п. о. Булгаково; ст. Уфа. С.-Зл. ж. д. Раб. — 5. Двиг.— 1 вод., мощн. — 70 л. с.

Мельница № 9 Башпрома (б. Аверьянова). Г. Стерлитамак, Халтуринская ул., 173; прист. Стерлитамак. Раб. — 14. Двиг. 1 пар., мощн. — 35 л. с.

Мельница Башэлектрокатода. Д. Ямская, Бирского кант.; п. о. и прист. Топорнино. Раб. — 6. Двиг. — 1 электромот., мощн. — 45 л. с.

Мельница № 2 Белорецкого Горного Округа. Г. Белорецк, Тамьяно-Катайского кант. Раб. — 14.

Мельница Белебеевской Группы Совхозов Башсельтреста. С. Бажаново, Приютовской вол., Белебеевского кант.; п. о. и ст. Приютово, С.-Зл. ж. д. Раб. — 5. Двиг. — 1 внутр. сгор., мощн. — 35 л. с.

Мельница и просорушка Белебеевского Исправдома. Г. Белебей, Шоссейная ул., против Союза Инвалидов. Раб. — 8. Двиг. — 1.

Мельница Стерлитамакского Управления з-дами Башпрома. Г. Стерлитамак, ул. Халтурина, 202. Раб. — 14. Двиг. — 1 мощн. — 35 л. с.

Мельница Башэлектрокатода. С. Топорнино, Уфимского кант.; п. о. и прист. Топорнино. Раб. — 6. Двиг. — 1 газоген., мощн.— 45 л. с.

Мельница Башэлектрокатода. С. Топорнино, Топорнинской вол.; п. о. и прист. Топорнино. Раб. — 6. Двиг. — 1 электромот., мощн. — 45 л. с.

Мельница Государственная № 157 (б. Новикова). Г. Бирск, Спасская ул., 27. Раб.— 41. Двиг. — 1 пар., мощн. — 45 л. с.

Мельница Челябинского Отместхоза Г. Аргаяш. Раб. — 3. Двиг. — 3 вод.

Мельница Иглинского Волисполкома. С. Иглино, Уфимского кант.; п. о. и ст. Иглино, С.-Зл. ж. д. Раб. — 5. Двиг. — 1 газоген., мощн. — 40 л. с.

Мельница Аргаяшского Кантисполкома. С. Мусмовка, Аргаяшского кант.; п. о. Кунашак; ст. Аргаяш, Перм. ж. д. Раб. — 12. Двиг. — 1 турб.

Мельница Александровского Винного з-да № 18 Башспирта (б. Ралля). С. и п. о. Булгаково, Уфимского кант.; ст. Уфа, С.-Зл. ж. д. Раб. — 6. Двиг. — 1 вод. турб.

Мельница Белебеевской Группы Совхозов Башсельтреста. С. Бажаново, Приготовской вол., Белебеевского кант.; ст. Раевка, С.-Зл. ж. д. Раб. — 5. Двиг. — 1 внутр. сгор., мощн. — 25 л. с.

Кооперативные.

Крупорушка. Г. Уфа, Н.-Троицкая площ. Раб. — 40. Двиг. — 1, мощн. — 16 л. с.

Крупорушка Сельпромсоюза. С. Николо-Таним, Бирского у. Раб. — 19. Двиг. — 1 турб., мощн. — 8 л. с.

Крупорушка Сельпромсоюза. Г. Бирск, Спасская ул., 5. Раб. — 11. Двиг.—1 нефт., мощн. — 20 л. с.

Крупорушка № 3/73 Бирского Райсоюза. С. и п. о. Пономаревка, Пономаревской вол., Бирского у. Раб. — 4. Двиг. — 1 вод.

Крупорушка Правления Промышленного Т-ва «Крупомол». Г. Белебей, Шоссейная ул., 1. Раб. — 38. Двиг. — 1 нефт., мощн. — 45 л. с.

Крупорушка Кустарно-Промыслового Кооперативного Т-ва. Г. Бирск, Спасская ул., 5. Раб. — 11. Двиг. — 1 нефт., мощн. — 20 л. с.

Мельница Стерлитамакского Потреб. О-ва. Г. Стерлитамак, Базарная пл., 11 Раб. — 6. Двиг. — 1 вод.

Мельница (вальцевая) Аргаяшского Кантисполкома Сельпромсоюза. Г. Аргаяш. Раб — 12. Двиг. — 1 пар., мощн.—32 л. с.

Мельница С.-Х. Кредитного Т-ва «Прогресс». Д. Нижняя, Буринской вол.; п. о. Бурино. Раб. — 3.

Мельница (вальцовая) К. Миякинского Универсального Кредитного С.-Х. Т-ва. Д. и п. о. Киргиз-Мияк, К.-Миякинской вол., Белебеевского кант. Раб. — 4. Двиг. — пар., мощн. — 45 л. с.

Мельница Байкинского Универсального С.-Х. Кредитного Т-ва. С. и п. о. Байки, Бирского кант.; прист. Бирск. Раб — 5. Двиг. — 3 вод.

Мельница и крупорушка № 1 Башсельскосоюза (б. Хакимова). Г. Уфа, Н.-Троицкая пл. Раб. — 40. Двиг. — 1 пар., мощн. — 16 л. с.

Мельница Союза Потреб. О-в. При ст. Туймазы, С.-Зл. ж. д. Белебеевского кант; п. о. Туймазы. Раб. — 4. Двиг. — 3 вод.

Мельница Райсельпромсоюза Г. Белорецк, близ Ломовки. Раб. — 6. Двиг—3 вод.

Мельница и крупорушка № 2/71 Бирского Райсоюза. Г. Бирск. Раб. — 9. Двиг.—1 вод.

Мельница № 5/125 Бирского Райсоюза. Д. Баясеновка, Пономаревской вол., Бирского кант.; п. о. Пономаревка, прист. Бирск. Раб. — 5. Двиг. — 1 вод.

Мельница № 6/74 Бирского Райсоюза. Д. Ярославка, Пономаревской вол.; п. о. Пономаревка; прист. Бирск. Раб.—6. Двиг.— 1 вод.

Мельница и крупорушка № 3/73 Бирского Райсоюза. Около г. Бирска. Раб. — 4.

Мельница и крупорушка Бирского Сельпромсоюза. С. Ванычи, Алпаутовской вол., Бирского кант.; прист. Бирск. Раб. — 19. Двиг. — 1 вод., мощн — 8 л. с.

Мельница Церабкоопа. Прист. Тавтиманово, С.-Зл. ж. д.; п. о. Тавтиманово. Раб.— 6. Двиг. — 1 пар., мощн. — 35 л. с.

Мельница Бромского Кооператива. С. Ново-Троицкое, Уфимского кант.; п. о. Иглино. Раб. — 6. Двиг — 1 пар., мощн. — 35 л. с.

Мельница Красно-Камского С.-Х. Т-ва. С. и п. о. Николо-Березовка, Бирского кант. Раб. — 10. Двиг. — 1 внутр. сгор., мощн. — 20 л. с.

Мельница Красноярского Универсального С.-Х. Т-ва. С. Алексеевка, Дмитриевской вол., Уфимского кант.; п. о. Дмитриевка; прист. Уфа. Раб. — 4. Двиг. — 1 внутр. сгор., мощн. — 30 л. с.

Мельница Красноярского Универсального С.-Х. Т-ва. С. Красный Яр, Уфимского кант.; п. о. Дмитриевка; ст. Уфа, С.-Зл. ж. д. Раб — 4.

Мельница Краснохолмского Универсального С.-Х. Т-ва. С. Николо-Березовка, Калегинской вол., Бирского кант.; п. о. и прист. Николо-Березовка. Раб. — 10.

Мельница и крупорушка Правления Промышленного Т-ва «Крупомол». Г. Белебей. Раб. — 38. Двиг. — 1 внутр. сгор., мощн. — 45 л. с.

Мельница Т-ва «Мукомол». Д. Альшовка, Белебеевского кант.; ст. Альшеево, С.-Зл. ж. д. Раб. — 12. Двиг.—1 газоген., мощн.— 45 л. с.

Мельница Промыслового Т-ва «Надежда». С. Давлеканово; п. о. и ст. Давлеканово, С.-Зл. ж. д. Раб. — 7. Двиг. — 1 газоген., мощн. — 35 л. с.

Мельница Охлебининского Универсального Т-ва. С. Охлебинино, Уфимского кант; прист. Охлебинино. Раб. — 9. Двиг. — 1 пар., мощн. — 35 л. с.

Мельница № 76 Пономаревского Универсального С.-Х. Кредитного Т-ва. С. Куткино, Бирского кант.; п. о. и пристань Бирск. Раб. — 7. Двиг. — 3 вод.

Мельница Преображенского О-ва Потреб. Преображенский Завод, Зилаирского кант.; п. о. Преображенский Завод. Раб. — 4. Двиг. — 1 вод.

Мельница Мукомольного Т-ва «Прогресс». С. Давлеканово, Ленинская ул., 7; п. о. и ст. Давлеканово, С.-Зл. ж. д. Раб. — 17.

Мельница Райсельпромсоюза. Г. Белорецк, Тамьяно-Катайского кант.; близ с. Ломовки. Раб. — 6. Двиг. — 3 вод.

Мельница Стерлитамакского Союза С.-Х. Кооперативов. Г. Стерлитамак, Гражданская ул., 47. Раб. — 5. Двиг — 1 вод., мощн. — 29 л. с.

Мельница Стерлитамакского Потреб. О-ва. С. Имеево, Стерлитамакского кант.; п. о. Бурино; прист. Стерлитамак. Раб. — 6.

Мельница С.-Х. Коллектива «Тихий Остров». Булгаковской вол., Уфимского кант.; п. о. Булгаково; ст. Чишмы, С.-Зл. ж. д. Раб. — 6. Двиг. — 1 турб., мощн. — 40 л. с.

Мельница Тунгатаровского Универсального Кредитного Т-ва. С. и п. о. Тунгатарово, Т.-Катайского кант.; ст. Златоуст, С.-Зл. ж. д. Раб. — 16. Двиг. — 1 пар., мощн. — 45 л. с.

Мельница Тунгатаровского Универсального Кредитного С.-Х. Т-ва. С. Поляковское, Т.-Катайского кант. Раб. — 16. Двиг. — 1 пар., мощн. — 45 л. с.

Мельница Мукомольного Т-ва «Урал». Д. Тунгатарово, Т.-Катайского кант.; п. о. Белорецкий Завод. Раб. — 8. Двиг.—1 пар., мощн. — 42 л. с.

Мельница Усть-Багаярского С.-Х. Кредитного Т-ва «Прогресс». Д. Нижняя, Аргаяшского кант.; п. о. Бурино; ст. Аргаяш. Раб. — 3. Двиг. — 1 вод.

Мельница Черкасского Универсального Кредитного Т-ва. С. Черкасы, Уфимского кант.; ст. Черниковка, С.-Зл. ж. д. Раб. — 4. Двиг. — 1 пар., мощн. — 20 л. с.

Мельница Юрковского Кредитного С.-Х. Т-ва. С. Дедово, Федоровской вол., Стерлитамакского кант.; п. о. Федоровка. Раб — 4. Двиг. — 1 внутр. сгор., мощн. — 12 л. с.

Частные.

Мельница Саматигина, К. Г. Д. Березети, Аргаяшского кант.; п. о. Кароболка. Раб. — 5. Двиг. — 1 вод.

Мельница Т-ва «Мукомол». С. и п. о. Альшеево, Белебеевского кант.; ст. Раевка, С.-Зл. ж. д. Раб. — 12. Двиг. — 1 газоген., мощн. — 45 л. с.

Мельница Промышленного Т-ва «Надежда». С. Давлеканово, Белебеевского кант.; п. о. и ст. Давлеканово, С.-Зл. ж. д. Раб.—7. Двиг. — 1 пар., мощн. — 35 л. с.

Мельница Нечаева, В. А. и Космыгина, А. Т. С. Курпячево, Белебеевского кант.; Раб. — 4. Двиг. — 1 вод., 1 турб., мощн. —

Мельница Павлова, А. И. С. Торказы, Белебеевского кант.; п. о. и ст. Приготово, С.-Зл. ж. д. Раб. — 10. Двиг. — 12 вод., мощн. — (Аренд.).

Мельница Павлова, А. Ш. Д. Торказы, Приготовской вол., ст. Раевка, С.-Зл. ж. д. Раб. — 9.

Мельница Пацкова, А. Д. Константиновка, Белебеевского кант.; п. о. и ст. Альшеево, С.-Зл. ж. д. Раб. — 6. Двиг. — 1, мощн. — 30 л. с.

Мельница Пацкова, А. Д. Константиновка, Альшеевской вол.; ст. Раевка, С.-Зл. ж. д. Раб. — 6. Двиг. — , мощн. — 30 л. с.

Мельница Т-ва «Прогресс». С. Давлеканово, Белебеевского кант.; Ленинская ул., 7; п. о. и ст. Давлеканово, С.-Зл. ж. д. Раб.— 17. Двиг. — 1 газоген., мощн. — 75 л. с.

Мельница Прокопьева, И. С. С. Суслово, Бирского кант.; прист. Бирск.; п. о. Пономаревка. Раб. — 5. Двиг. — 4 вод.

Мельница Самойлиной, К. Г. С. Берденкино, Аргаяшского кант.; ст. Аргаяш, Перм. ж. д.; п. о. Кароболка. Раб. — 5. Двиг. — 2 вод.

КАЗАКСКАЯ АССР.

КУСТАНАЙСКИЙ ОКР.

Государственные.

Мельница «Красный Мукомол» Отместхоза (б. бр. Мелихиных). Г. Кустанай, ул. Кирсараи. Раб. — 19. Двиг. — 1 вод., 1 нефт., мощн. — 110 л. с.

Мельница «Красный Труд» Губернского Отместхоза (б. Княткина, П. П.). Г. Кустанай, Томская ул., 28. Раб. — 19. Двиг. — 1 нефт., мощн. — 60 л. с.

Мельница «Пролетарий» Губотместхоза (б. Княткина, М. К.). Г. Кустанай, Толстовская ул., 29. Раб. — 23. Двиг. — 1 нефт., мощн. — 55 л. с.

Мельница «Повстанец» Губотместхоза (б. бр. Уразовых). Г. Кустанай, Набережная, 17. Раб. — 52. Двиг. — 1 газоген., мощн.— 75 л. с.

Мельница «Хлебник» Федоровского Уисполкома. С. Федоровск; ст. Джаркунь, С.-Зл. ж. д. Раб. — 4. Двиг. — 1 пар, мощн. — 16 л. с.

Кооперативные.

Мельница Артели Инвалидов «Крестьянин» (б. Гордиенко, Е. В.). Посел. Шениновский; ст. Озерная, С.-Зл. ж. д.; п. о. Кустанай. Раб. — 5. Двиг. — 1, мощн. — 25 л. с.

Частные.

Мельница и просорушка Григорьева, И. М. и Сергеева, М. (б. Сергеева, М. И.). С. Семиозерное; ст. Кустанай, С.-Зл. ж. д. Раб. — 4. Двиг. — 1 пар., мощн. — 8 л. с.

Мельница Васевой, Н. А (б. Васева, Н.). С. Александровское; ст. Кустанай, С.-Зл. ж. д. Раб — 5. Двиг. — 1 вод., мощн. — 35 л. с.

Мельница Иванова, А. А. Г. Кустанай, Толстовская ул., 35. Раб. — 6. Двиг. — 1 нефт., мощн. — 20 л. с.

Прособдирка Никонова, И. И. (б. Храмова, И. Н.). Г. Кустанай, Пушкинская ул., 26. Раб. — 4. Двиг.—1 пар., мощн.—12 л. с.

Прособдирка Садчикова, А. Н. Г. Кустанай, посел. «Красного Пахаря». Раб. — 5. Двиг. — 1 нефт., мощн. — 20 л. с.

АКМОЛИНСКАЯ ГУБ.

Государственные.

Мельница Булондинского Лесопильного з-да Губместхоза (б. Яздовского). Г. Макиск, Кокчетавского р.; ст. Кокчетав, Пет.-Кокч. ж. д.

Мельница № 5 «Боровое» Кокчетавского Уисполкома (б. Савельева). Д. Боровое, Шучинской вол., Кокчетавского р.; ст. Кокчетав, Пет.-Кокч. ж. д. П. о. Шуче. Раб. — 5.

Мельница № 1. С. Токуши, Трудовой вол., Петропавловского р.; ст. Токуши, Омск. ж. д. Раб. — Двиг. — 1 пар., мощн. — 18 л. с.

Мельница Живхоза № 5. Трудовая вол., Петропавловского р. Раб. — 11. Двиг. — 1 пар., мощн. — 70 л. с.

Мельница № 2 Кокчетавского Уисполкома. С. и п. о. Шучье, Кокчетавского р.; ст. Кокчетав, Пет.-Кокч. ж. д. Раб. — 9. Двиг. — 1 пар., мощн. — 45 л. с.

Мельница Кокчетавская (б. Еваровского К. Ф.). Г. Кокчетав, на окраине города. Раб. — 15 — 60. Двиг. — 1 пар., мощн. — 45 л. с.

Мельница № 1 Отместхоза (б. Астафурова). Г. Петропавловск, Ильинская ул., 78. Раб. — 7. Двиг. — 1, мощн. — 45 л. с.

Мельница № 2 Отместхоза (б. Мазаева). Г. Петропавловск, Таубинская ул., 2. Раб.— 22. Двиг. — 1, мощн. — 45 л. с.

Мельница Племхоза № 1. С. Завод бывш. Кондратова, Петропавловского р.

Мельница Семхоза № 3. Завод бывш. Дьяченко, Петропавловского р. Раб. — 3. Двиг. — 1 пар., мощн. — 10 л. с.

Мельница Губернского Отдела Социального Страхования. С. Юдино, Ишимского р. Раб. — 25.

Мельница № 4 Петропавловского Уисполкома (б. Зилежина). С. Никеньск, Петропавловского р.; ст. Петропавловск, Омск. ж. д.; п. о. Явленки. Раб. — 9 Двиг. — 1 пар., мощн. — 30 л. с.

Мельница № 2 Тавловского Уисполкома. С. Булаево, Тавловского р.; ст. Булаево, Омск ж. д. Раб. — 15. Двиг. — 1, мощн. — 35 л. с.

Мельницы № 210, 211 и 212 Акц. О-ва «Хлебопродукт». (Петропавловское Отд-ние). Г. Петропавловск. Раб. — 75 (в 3 мельницах). Двиг. — 2, мощн. — 240 л. с.

Кооперативные.

Мельница Коммуны 1-го Мая (б. Моисеева П.). С. Мауса, Акмолинской вол.; ст. Кокчетав, Пет.-Кокч. ж. д.; п. о. Акмолинск. Раб. — 44.

Мельница 1-й Немецкой Трудовой Артели. Хут. Гермона, Трудовой вол., Петропавловского р. Двиг. — 1 пар., мощн. — 10 л. с.

Мельница Кооперативной Артели «Пищевик». Г. Петропавловск, Мостовая ул., 62. Раб — 17. Двиг. — мощн. — 45 л. с.

Мельница Черниговского Потреб. О-ва «Равенство» (б. бр. Суровых и К⁰). С. Черниговское, Черниговской вол., Акмолинского р. ст. Кокчетав, Пет.-Кокч. ж. д.; п. о. Акмолинск. Раб. — 4. Двиг. вод. турб., мощн. — 80 л. с.

Частные.

Мельница Т-ва бр. Гутермахер и Б. Лошевского (б. их-же). С. Нецветаевское, Калинской вол., Акмолинского р.; ст. Кокчетав, Пет.-Кокч. ж. д.; п. о. Акмолинск. Раб. — 4. Двиг. — 1 пар., мощн. — 16 л. с.

Мельница Леваша И. 1-й Красноярской Трудовой вол., Петропавловского р. Раб.— 5. Двиг. — 1 пар., мощн. — 50 л. с

Мельница Малорова (б. Малорова). С. Мауса, Акмолинского р. и вол., ст. Кокчетав, Пет.-Кокч. ж. д.; п. о. Акмолинск. Раб. — 4. Двиг — вод. турб., мощн. — 36 л. с.

Мельница Т-ва «Мукомол». Г. Акмолинск, Центральная ул., 9. Акмолинского р., ст. Кокчетав, Пет.-Кокч. ж. д. Раб.—5. Двиг.— 1 электромот., мощн. — 90 л. с.

Мельница Промыслового Т-ва «Мукомол». Г. Петропавловск, Сенная ул. Раб. — 5. Двиг. — 1 нефт., мощн. — 45 л. с.

Мельница Т-ва «Работник». Г. Петропавловск, Мостовая ул., 2. Раб. — 13. Двиг. — 1 нефт., мощн. — 13 л. с.

Мельница № 6 Булаевского Мукомольного Т-ва (б. Петропавловского Уисполкома). С. и п. о. Булаево, Петропавловского р. Раб.—22. Двиг.—газоген, мощн.—85 л. с.

Мельница Т-ва Бр. Шмидт (б. Шмидт). Г. Акмолинск, Мельничная ул., 9; ст. Кокчетав, Пет.-Кокч. ж. д. Раб. — 9. Двиг. — 1 электромот., мощн. — 120 л. с.

АКТЮБИНСКАЯ ГУБ.

Государственные.

Мельница Губстепьсоюза. Г. Актюбинск, Подгорная ул. Раб.— 35. Двиг. — 1 нефт., мощн. — 100 л. с.

Кооперативные.

Мельница Акбулацкого С.-Х. Кредитного Т-ва. С. Ак-Булак, Южный просп., 49; п. о. и ст. Ак-булак, Таш. ж. д. Раб.—4. Двиг.— 1 пар., мощн. — 24 л. с.

Частные.

Мельница бр. Шарыповых. С. Ак-Булат, Оренбургская ул., 78; п. о. и ст. Ак-Булак, Таш. ж. д. Раб. — 12. Двиг. — 1 пар., 1 электромот., мощн. — 45 л. с.

СЕМИПАЛАТИНСКАЯ ГУБ.

Государственные.

Мельница Акц. О-ва «Хлебопродукт». Г. Семипалатинск, на берегу р. Иртыша. Раб. — 60 Двиг. — пар., мощн. — 250 л. с.

Мельница Сохоза. С. и п. о. Иртышское, Павлодарского у.; Раб. — 2. Двиг. — 1 пар., мощн. — 18.

Кооперативные.

Мельница Павлодарского О-ва Потреб. С. и п. о. Иртышское, Павлодарского у. Раб.—3. Двиг.—1 пар., 1 нефт., мощн.—20.

СЫР-ДАРЬИНСКАЯ ГУБ.

Государственные.

Мельница № 6 Аулиэ-Атинского Торгово-Промыслового Комитета Ср. Азиатского Треста. Г. Аулиэ-Ата. Раб. — 38. Двиг.— 1 вод., мощн. — 19 л. с.

Кооперативные.

Мельница 1-го Мукомольного Т-ва «Кашнератта». Г. Чикмент. Раб. — 4. Двиг. — 1 ветр., мощн. — 30 л. с.

Мельница Райкредсельсоюза ««Брлин» (б. Зайцева). Г. Кзыл-Орда. Раб. — 6. Двиг. — 1 пар., мощн. — 32 л. с.

Мельница Трудовой Артели «Серп и Молот». Ст. Келес, Таш. ж. д. Ташказакского у. Раб. — 5. Двиг. — 1 вод. турб., мощн. — 30 л. с.

Мельница Отделения Транспортного Потреб. О-ва. Г. Кзыл-Орда, ул. Ленина; ст. Перовск, Таш. ж. д. Раб. — 4. Двиг. — 1 пар., мощн. — 55 л. с.

Частные.

Мельница Ногтева Н. П. С. Искайдер, Ташказакского у.; ст. Ташкент, Таш. ж. д. Раб. — 6. Двиг. — 1 турб., мощн. — 30 л. с.

Мельница Ремкевча. С. Арморе, Казалинского у.; ст. Аральское Море, Таш. ж. д. Раб. — 3. Двиг. — 1 пар. (Аренд.).

Мельница Теплера Я. С. С. Тоболино, Ташказакского у.; ст. Келес, Таш. ж. д. Раб. — 5. Двиг. — 1 турб.

УРАЛЬСКАЯ ГУБ.

Государственные.

Мельница Акц. О-ва «Хлебопродунт» (б. Карева и Сторова). Г. Уральск, Вокзальная пл. Раб. — 31. Двиг. — 1 внутр. сгор., мощн. — 56 л. с.

Кооперативные.

Мельница Артели Мукомолов № 7 (б. Дондукова). Г. Уральск, Благодарновская ул., 57. Раб. — 6. Двиг. — 1 внутр. сгор., мощн. — 36 л. с.

Мельница Илекской Коммуны «Свет» (б. Карандашева). С. Илек; ст. Ново-Сергиевка, Таш. ж. д. Раб.—5. Двиг.—1 внутр. сгор., мощн. — 45 л. с.

Мельница Артели «Труд Инвалида». Г. Уральск, Илекская ул., 3. Раб. — 7. Двиг.— 1 пар., мощн. — 12 л. с.

Мельница и прособдирка Уральского Губсоюза Потреб. О-в. (б. Карнеева). Г. Уральск, Сарайчиковская ул., 15. Раб. — 14. Двиг. — 1 внутр сгор., мощн. — 25 л. с.

Мельница и прособдирка Уральского Губсоюза С.-Х. Кредитных и Промысловых Т-в (б. Холоденкова). Г. Уральск, Пригородный район. Раб. — 17. Двиг. — 1 внутр. сгор., мощн. — 28 л. с.

Мельница «Бедняк». Г. Уральск, Красноармейская площ., 57. Раб. — 5. Двиг. — 1 пар., мощн. — 25 л. с.

Мельница Мукомолов. Г. Уральск, Сарайчиковская площ., Раб. — 5. Двиг. — 1 мощн. — 35 л. с.

Частные.

Мельница Перехватова (быв. его-же). С. Алмазичи; п. о. Лубянко; ст. Илецкая Защита, Таш. ж. д. Раб. — 4. Двиг. — внутр. сгор., мощн. — 20 л. с.

КАРА-КАЛПАТСКАЯ АВТ. ОБЛ.

Частные.

Мельница бр. Зингер Ф. и Г. С. Гнаденбург, М. Кабардинского окр; п. о. и ст. Муртазово, С. Кав. ж. д. Раб. — 3. Двиг.— 1 газоген., мощн. — 35 л. с.

Мельница Шестопалова Н. П. Посел. Черниговский, Примолтвинского округа; п. о. и ст. Котляревская, С.-Кав. ж. д. Раб. — 4. Двиг. — 1, мощн. — 25 л. с.

Мельница Юматова Я. и Скребеца Е. С. Коксано-Курское, Примолтвинского окр.; п. о. и ст. Котляревская, С.-Кав. ж. д.

КАРЕЛЬСКААЯ АССР.

Кооперативные.

Мельница ТПО. Г. Петрозаводск; разъезд Голиковка, Мурм. ж. д. Раб. — 37. Двиг. — 1 пар., мощн. — 100 л. с.

КРЫМСКАЯ АССР.

Государственные.

Мельница Госбанка (б. Вейцмана). Г. Керчь, Садовая дорога, 38/39. Раб. — до 30. Двиг. — 1 пар.

Мельница № 1 Джанрайисполкома (б. Ринкера). Г. Джанкой, ул. К. Либкнехта, 4. Раб. — 18. Двиг. — 1 газоген., мощн. — 43 л. с.

Мельница Керчинская Крыммельтреста (б. Аладжи). Г. Керчь, ул. Троцкого, 6/8. Раб. — 37. Двиг. — 1 газоген., мощн. — 100 л. с.

Мельница № 9 Крыммельтреста. Г. Симферополь, Кооперативная ул., 8. Раб. — 22. Двиг. — 1 внутр. сгор., мощн. — 80 л. с.

Мельница Крыммельтреста (б. Самсонова). Г. Симферополь, бульвар, 10. Раб. — 22. Двиг. — 1 внутр. сгор., мощн. — 150 л. с.

Мельница Отместхоза Евпаторийского Райисполкома. Г. Евпатория, Морозовская ул. Раб.—8. Двиг.— 1 внутр. сгор., мощн.— 70 л. с.

Мельница № 1 «Победа» К-та Биржи труда (б. Абельсона). Г. Феодосия, Симферопольское шоссе. Раб. — 23. Двиг. — 1 пар., мощн. — 22 л. с.

Мельница Управления Евпаторийскими Коммунальными Мельницами (б. Нейфельда). Д. Биюк-Бизав, Биюк-Бизавского сельсовета; п. о. Джелал; ст. Евпатория, Юж. ж. д Раб. — 4. Двиг. — 1 газоген., мощн.— 40 л. с.

Мельница «Шавхал» Карасу-Базарского Райисполкома. П. о. Карасу-Базар, ст. Симферополь, Юж. ж. д. Раб. — 18. Двиг. — мощн. — 200 л. с.

Мельница Крыммельтреста (б. Упраца). Посел, и п. о. Спад; ст. Сарабуз, Юж. ж. д. Раб. — 22. Двиг. пар., мощн. — 50 л. с.

Кооперативные.

Мельница Коммуны «Борьба». С. Карачекман, Курманского сельсовета, п. о. и ст. Курман-Кемельчи, Юж. ж. д. Раб. — 6. Двиг. — 1 пар., мощн. — 60 л. с.

Мельница Кадышского О-ва Потреб. (б. Сарача). Д. Кадыш, Коджамбакского сельсовета; п. о. Коджамбак; ст. Евпатория, Юж. ж. д. Раб. — 3. Двиг. — - электромот., мощн. — 30 л. с.

Мельница Марфовского О-ва Потреб. (б. Кехаева). С. Марковка; п. о. Лешинск; прист. Дуранк. Раб. — 6. Двиг. — 1 газоген., мощн. — 43 л. с.

Мельница Кооперативного Т-ва «Мукомол» (б. Фрейгина НВ.). Д. Ивановское; ст. Феодосия, Юж. ж. д. Раб. — 5. Двиг. — 1 газоген., мощн. — 45 л. с.

Мельница Ново-Царицынского О-ва Потреб. С. и п. о. Ново-Царицыно. Раб. — 6. Двиг. — 1 электромот., мощн. — 40 л. с.

Мельница «Энергия». Г. Керчь, 1-я Подгорная ул., 1. Раб. — 5. Двиг. — 1 пар.

Мельница Кенегезского О-ва Потреб. «Труд» (б. Кагана) С. и п. о. Ленинск; ст. Ойсул, Юж. ж. д. Раб. — 7. Двиг. — 1 газоген., мощн. — 10 л. с.

Частные.

Мельница Алтунжи К. Г. Г. Карасу-Базар; ст. Симферополь, Юж. ж. д. Раб. — 5. Двиг. турб., мощн. — 50 л. с. (Аренд.).

Мельница Аронова и Шнейдера (б. Сафонова). Д. Аджи-Эли, Кольцовая почта; ст. Салынь, Юж. ж. д. Раб. — 9. Двиг. — 1 пар., мощн. — 35 л. с.

Мельница Балашова И. А. Хут. Карач, Боргешского сельсовета. Раб. — 4. Двиг. — 1 пар., мощн. — 12 л. с.

Мельница Баранова Т. С. (б. его же). С. Бор-Чокрад, Подгородно-Петровского сельсовета; п. о. и ст. Симферополь, Юж. ж. д. Раб. — 8. Двиг. — 1 внутр сгор., мощн. — 50 л. с.

Мельница Басера Ж. Л. (б. его же). П. о. Карасу-Базар; ст. Симферополь, Юж. ж. д. Раб. — 3. Двиг — 1, мощн. — 12 л. с. (Аренд.).

Мельница Возченко и Дондо (б. Плаксина). С. Маяк-Сальшев; Кольцовая почта, ст. Салынь, Юж. ж. д. Раб. — 3. Двиг. — газоген., мощн. — 30 л. с. (Аренд.).

Мельница «Геркулес» Райзмана и Классена (б. их же). Г. Симферополь, Аксаковская ул., 13. Раб — 12. Двиг. — 1 газоген., мощн. — 60 л. с.

Мельница Гокова С. А. (б. его же). П. о. Карасу-Базар; ст. Симферополь, Юж. ж. д. Раб. — 3.

Мельница Гольмана М. Б. С. Таланаш; п. о. и ст. Таланаш, Юж. ж. д. Раб. — 6. Двиг. — 1 пар., мощн. — 35 л. с. (Аренд.).

Мельница Гржибовского-Шуба В. О. Г. Курман-Кемезьчи. Раб. — 6. Двиг.—1 нар., мощн. — 65 л. с. (Аренд.).

Мельница Дика А. И. (б. его же). Посел. и п. о. Ички; ст. Грамматиково, Юж. ж. д. Раб. — 7. Двиг. — мощн. — 30 л. с. (Аренд.).

Мельница «Каффа» Ревзина С. И. (б. его же). Г. Феодосия, В.-Лазаретная ул., 31. Раб. — 11. Двиг. — 2 электромот., мощн. — 46 л. с. (Аренд.).

Мельница Каялова Ф. И. (б. Перельштейна). С. Ислам-Терек; ст. Ислан-Терек, Юж. ж. д. Раб.—8. Двиг.—1 пар, мощн.— 16 л. с.

Мельница Кейзина Л. И. (б. его же). Г. Евпатория, Перековская ул. Раб. — 4. Двиг. — 1 внутр. сгор., мощн. — 35 л. с.

Мельница Левенко П. И. и Гинодмана (б. их же). С. Катерлес, Ивановская ул., 16; п. о. и ст. Керчь, Юж. ж. д. Раб. — 4. Двиг. — 1 газоген., мощн. — 43 л. с.

Мельница Овсянникова и Моисейко (б. Овсянниковых бр.). С. Владиславовка; ст. Владиславовка, Юж. ж. д. Раб. — Двиг. — мощн. — 30 л. с. (Аренд.).

Мельница Парадовского В. И. (б. Трейстара). Г. Армянск, С.-Почтовая ул. Раб. — 8. Двиг. — 1 пар., мощн. — 18,5 л. с. (Аренд.).

Мельница Пудалова, Шинкаренко и Дымченко (б. Иванова). Ст. и п. о. Крым, Феодосиевское шоссе; ст. Феодосия, Юж. ж. д. Раб. — 3. Двиг. — пар., мощн. — 12 л. с. (Аренд.).

Мельница Ремпеля И. Г. и Селецкого П. Н. (б. Зейферта). С. Семисотка. Раб. — 15. Двиг. — 1 газоген., мощн. — 60 л. с.

Мельница Сегаля С. Б. и Малюченко А. Б. (б. Баракского о-ва). С. Барак; ст. Ислам-Терек, Юж. ж. д. Раб. — 10. Двиг.— 1 внутр. сгор., мощн. — 40 л. с.

Мельница Таврида Заинчковского (б. Шнайдера). Г. Симферополь, Феодосиевское шоссе. Раб. — 6. Двиг. — 1 пар., мощн. — 40 л. с. (Аренд.)

Мельница Теврика А. М. (б. Валсена). Г. Евпатория, Вокзальная ул., 3. Раб. — 5. Двиг., мощн. — 25 л. с.

Мельница Тюся, Гофмана и Верника (б. Верника). С. Кенегез; п. о. и ст. Семь-Колодезей, Юж. ж. д. Раб.—2. Двиг. мощн.— 28 л. с.

Мельница Фейгина А. В. С. Кодачей, Курманского Сельсовета; п. о. и ст. Курман-Кемельчи, Юж. ж. д. Раб — 9. Двиг. — 2 пар., мощн. — 60 л. с. (Аренд.).

Мельница Шмуклера И. В. (б. его же). Г. Джанкой, Бульварная ул., 1. Раб. — 9. Двиг. — 1 внутр. сгор., мощн. — 45 л. с. (Аренд.).

Мельница Шмуклера Л. В. Д. Нем-Кутюки; п. о. Дюрмень; ст. Джанкой, Юж. ж. д. Раб. — 6. Двиг. — 1 пар., мощн. — 14 л. с. (Аренд.).

Мельница Ясина Г. М. (б. Лизе). С. Уч-Кул; п. о. Ички; ст. Грамматиково, Юж. ж. д. Раб. — 6. Двиг. — 1 пар., мощн. — 12 л. с.

НЕМЦЕВ ПОВОЛЖЬЯ АССР.

Государственные.

Мельница Мелрупфа Совнархоза (б. Щербакова). Г. Покровск, Линейная ул., 33. Раб. — 60. Двиг. — 2 пар., мощн. — 200 л. с.

Мельница № 3 Мельупра (б. Альтаха). I Маркcштадт; ст. Покровск. Ряз.-Ур. ж. д. Раб — 15. Двиг. — 1 вод., 1 пар., мощн.— 125 л. с.

Мельница № 5 Мельупра (б. Кизкера). Г. Урбох. Раб. — 26. Двиг. — 1 пар., мощн. — 80 л. с.

Мельница № 10 Мельупра (б. Петри). С. Базель; п. о. Баратаевка; ст. Вольск, Ряз.-Ур. ж. д. Раб. — 11. Двиг. — 1 вод., 1 газоген., мощн. — 80 л. с.

Мельница № 11 Мельупра (б. Кауфмана). С. Сосновка; п. о. и ст. Сосновка, Ряз.-Ур. ж. д. Раб. — 15. Двиг. — 2, мощн. — 72 л. с.

Мельница № 22 Общего Отдела Полласовского Кантисполкома (б. Савинского Т-ва). С. Бурсы; п. о. Савинка; ст. Палласовка, Ряз.-Ур. ж. д. Раб. — 6. Двиг. — 1 пар., мощн. — 36 л. с.

Мельница № 6 Палласовского Кантисполкома (б. Шенберга). Пос. Палласовка; п. о. и ст. Палласовка, Ряз. Ур. ж .д. Раб. — 7. Двиг. — 1 пар., мощн. — 36 л. с.

Мельница № 7 Покровского Мельупра. С. Зельман; п. о. и прист. Зельман. Раб. — 29. Двиг. — 1 пар., мощн. — 44 л. с

Мельница и Лесопильный з-д им. Розы Люксембург (б. Ленца). С. Яблоновка; п. о. Степное; прист. Вольская. Раб.—20. Двиг.— 1 пар, мощн. — 74 л. с.

Мельница, им. Ф. Энгельса, Немпрома. Г. Маркcштадт; ст. Покровск, Ряз.-Ур. ж. д. Раб. — 16. Двиг. — 1 пар., 1 электромот., мощн. — 110 л. с.

Кооперативные.

Мельница Визенмиллерского С.-Х. Кредитного Т-ва (б. Винтера и Трота). С. Визенмиллер; п. о. Полтавка; прист. Ровное. Раб. — 3. Двиг. — 1 пар., мощн. — 25 л. с.

Мельница Гололобовского С.-Х. Кредитного Т-ва. С. Гололобовка, п. о. Устьзалиха; ст. Мордовое, Ряз.-Ур. ж. д. Раб. — 6. Двиг. — 1 пар., мощн. — 40 л. с.

Мельница Гречино - Лунского Сельского О-ва. С. Гречиная Лука; ст. Медведица, Ряз.-Ур. ж. д. Раб. — 10. Двиг. — 1 турб., электромот., мощн. — 60 л. с.

Мельница Красно-Кутской К-ры «Немсельскосоюза» (б. Лейсле). Г. Красный Кут, Возильная ул. Раб. — 10. Двиг. — 1 пар., мощн. — 70 л. с.

Мельница Красно-Кутской К-ры «Немсельсоюза» (б. Гаас И. Е. и А. Е.) Г. Красный Кут, Возильная ул., 45. Раб. — 7. Двиг. — 2 пар., мощн. — 100 л. с.

Мельница Красноярского С.-Х. Кредитного Т-ва (б. Пфейфера). Г. Красный Яр; ст. Покровск, Ряз.-Ур. ж. д. Раб. — 16. Двиг. — газоген., мощн. — 75 л. с.

Мельница Промысло-Трудового Кооперативного Т-ва Кустсекции. С. Квасниковка; п. о. и ст. Покровск, Ряз.-Ур. ж. д. раб. — 8. Двиг. — 1 пар., мощн. — 36 л. с.

Мельница Линево-Озерского Сельского О-ва. С. Линево-Озеро; п. о. Олешня; ст. Медведица, Ряз.-Ур. ж. д. Раб. — 5. Двиг. — вод. турб., мощн. — 96 л. с.

Мельница Мариентальского О-ва Потреб. С. и п. о. Мариенталь; ст. Кахой, Ряз.-Ур. ж. д. Раб. — 16. Двиг. — 1 пар., мощн. — 75 л. с.

Мельница Рабкоопа при з-де «Возрождение». С. Ней-Цюрих; п. о. Федоровка; ст. Мокроус, Ряз.-Ур. ж. д. Раб. — 3. Двиг.—1 пар., мощн — 48 л. с.

Мельница Кахойского С.-Х. Кредитного Т-ва (б. Мейера и Ротганга). С. Розенфельд; ст. Кахой, Ряз.-Ур. ж. д. Раб. — 12. Двиг.— 1 пар., мощн. — 65 л. с.

Мельница Нейвеймерского С.-Х. Кредитного Т-ва. С. Нейвеймер; п. о. и ст. Палласовка, Ряз. Ур. ж. д. Раб. — 6. Двиг. — пар, мощн. — 32 л. с.

Мельница Н.-Добринского С.-Х. Кредитного Т-ва. С. Ниж.-Добринка; п. о. и ст. Ниж.-Добринка, Юго-В. ж. д. Раб. — 11. Двиг. мощн. — 45 л. с. (Аренд.).

Мельница Норкссной Промышленной Трудовой Артели «Самотруд» С. Пограничное; п. о. и ст. Медведица, Ряз.-Ур. ж. д. Раб.— 7. Двиг. — 1 нефт., мощн. — 56 л. с.

Мельница Олешинского Промышленно-Кооперативного Т-ва (б. бр. Киндсфатер). С. и п. о. Олешня; ст. еМдведица, Ряз.-Ур. ж. д. Раб. — 9. Двиг. — 1 нефт., мощн. — 40 л. с.

Мельница Сплавнушинского С.-Х. Кредитного Т-ва (б. Фрик). С. Сплавнуха; п. о. Таловка; ст. Мордово, Юго-В. ж. д. Раб.— 7. Двиг. — 1 пар., мощн. — 32 л. с.

Мельница Харьковского Кредитного Т-ва (б. Дьяченко). С. Харьковка; п. о. Палласовка; ст. Гмелинская, Ряз.-Ур. ж. д. Раб. — 6. Двиг. — 1, мощн. — 28 л. с.

Мельница Франкского Сельского О-ва. Франкский кант.; ст. Медведица, Ряз-Ур. ж. д. Раб. — 6. Двиг. — вод. турб., мощн. — 75 л. с.

Мельница Церабкоопа (б. Магеля). Г. Бальцер; ст. Мордово, Юго-В. ж. д. Раб. — 15. Двиг. — 1 пар., мощн. — 32 л. с.

Мельница Ахмотского С.-Х. Кооперативного Т-ва «Хозяин» (б. Кузнецова). С. Ахмот; п. о. и ст. Красный Кут, Ряз.-Ур. ж. д. Раб. — 5. Двиг. — 1 пар., мощн. — 28 л. с

Мельница Бруннентальского С.-Х. Кредитного Т-ва «Плантатор» (б. Келлера). С. Мариенберг; п. о. Брунненталь; прист. Зельман Раб. — 3. Двиг. — 1 нефт., мощн.— 28 л. с.

Мельница Лакгенфельдского С.-Х. Кооперативного Т-ва «Труженик». С. Ней-Баухр; п. о. и ст. Красный Кут, Ряз. Ур. ж. д. Раб. — 4. Двиг. — 1 пар., мощн. — 20 л. с.

Мельница Лакгенфельдского С.-Х. Кредитного Т-ва «Труженик» (б. Брауна). С. Лакгенфельд; п. о. и ст. Красный Кут, Ряз.-Ур. ж. д. Раб. — 4. Двиг. — 1 пар., мощн. — 16 л. с.

Частные.

Мельница Арнольда И. Х. (б. его же). С. Розенгейм; п. о. Красный Яр; ст. Покровск, Ряз.-Ур. ж. д. Раб. — 6. Двиг. — 1 нефт., мощн. — 20 л. с.

Мельница Бартули И. И. (б. его же). С. Узморье; п. о. и ст. Покровск, Ряз.-Ур. ж. д. Раб. — 4. Двиг. — 2 пар., мощн. — 32 л. с.

Мельница Бергмона Ю. П. (б. его же). С. Янзонбергей; п. о. Кеппентало; ст. Безыменная, Ряз.-Ур. ж. д. Раб. — 6. Двиг. — 1 пар., мощн. — 52 л. с.

Мельница Гордта, Коола и Ротганга (б. их же). С. Ней-Тарлык; ст. Титарск, Ряз.-Ур. ж. д. Раб. — 7. Двиг. — 1 пар., мощн. — 65 л. с.

Мельница Золотовского Мукомольного Т-ва (б. Ляхова). С. и п. о. Золотое; Раб. — 8. Двиг. — 1 пар., мощн. — 60 л. с.

Мельница Кауфмана Д. М. (б. его же). С. Козицкое; п. о. Степное; прист. Вольская. Раб. — 11. Двиг. — 1 пар., мощн. — 40 л. с.

Мельница Кербуса А. А. (б. его же). Посел. Палласовка; п. о. и ст. Палласовка, Ряз.-Ур. ж. д. Раб. — 6. Двиг. — 1, мощн. — 36 л. с.

Мельница Ленца К. Я. (б. Казумбекова). С. Вольское, п. о. Степное; прист. Вольская. Раб. — 10. Двиг. — 2 пар., мощн. — 50 л. с. (Аренд.).

Мельница Магеля и Меркеля А. А. и Х. А. (б. Магеля). Г. Бальцер; ст. Мордово, Юго-В. ж. д. Раб. — 7. Двиг. — 1 пар., мощн. — 28 л. с.

Мельница Мауса Я. Я. (б. его же). С. и п. о. Брунненталь; ст. Красный Кут, Ряз.-Ур. ж. д. Раб. — 6. Двиг. — 1 нефт. мощн. — 25 л. с.

Мельница Миллера и Воллерта (б. Миллера). С. Норка; п. о. и ст. Сосновка, М.-Каз. ж. д. Раб. — 6. Двиг. 1 пар., мощн. — 84 л. с.

Мельница Пиннекера и Крауса (б. Пиннекера). С. Ключи; п. о. Бальцер. Раб. — 7. Двиг. — 1 пар., мощн. — 65 л. с. (Аренд.).

Мельница Штрасгейма И. И. (б. его же). Хут. Паника; п. о. Медведица; ст. Баланда, Ряз.-Ур. ж. д. Раб. — 5. Двиг. — 1 нефт., 1 газоген., мощн. — 97 л. с.

ТАТАРСКАЯ АССР.

Государственные.

Крупорушка Чистопольского Отделения Акц. О-ва «Хлебопродукт». (б. Шашина). Г. Чистополь, ул. Либкнехта, д. бывш. Шашина. Раб. — 18. Двиг. — 1 пар., мощн. — 45 л. с.

Мельница Исправдома Мензелинского Кантисполкома (б. Петрова). С. Мелькени, Мензелинской вол.; п. о. при Мензелинском Исправдоме; ст. Агрызь, М.-Каз. ж. д., прист. Красный Бор. Раб. — 7. Двиг. — 5 турб., мощн. — 105 л. с.

Мельница № 83, им. Комлева, Акц. О-ва «Хлебопродукт». Г. Казань, Малое Кольцо, 113. Раб. — 30. Двиг. — 1 нефт., мощн. — 40 л. с.

Мельница Кпятского Совхозтреста (б. Перенина М. М.). С. Кпять; п. о. Буинск; ст. Симбирск, М.-Каз. ж. д. Раб. — 4. Двиг. — турб., мощн. — 45 л. с.

Мельница «Красная Кормилица» Акц. О-ва «Хлебопродукт» (б. Оконишникова). Д. Нечищи; п. о. В.-Услон. Раб. — 200. Двиг. — 2 пар., мощн. — 700 л. с.

Мельница № 6 «Смычка с Деревней» Татпищетреста. Г. Казань, под крепостью на бер. р. Казанки. Раб. — 24.

Мельница № 5, им. Стружкина, Татпищтреста (б. Барабанова). Наб. Моркваши; п. о. и ст. Казань, М.-Каз. ж. д. Раб. — 86. Двиг. — 2 пар., мощн. — 100 л. с.

Мельница Чистопольского Отделения Акц. О-ва «Хлебопродукт» (б. Курятникова). Г. Чистополь, ул. Либкнехта, д. бывш. Курятникова. Раб. — 18. Двиг. — 1 пар., мощн. — 60 л. с.

Мельница Чистопольского Отделения Акц. О-ва «Хлебопродукт» (б. Шашина П. П.). Г. Чистополь, ул. Либкнехта, д. бывш. Шашина. Раб. — 19. Двиг. — 2 пар., мощн. — 60 л. с.

Мельница Чистопольского Кантисполкома (б. Лукьянова И. В.). Г. Чистополь, ул. Нариманова, д. бывш. Лукьянова. Раб.— до 10. Двиг. — 1 нефт., мощн. — 25 л. с.

Кооперативные.

Мельница Трудового Т-ва «Имдат» (б. Утямышева). С. Тат. Айша, Тукаевской вол.; п. о. и ст. Арск, М.-Каз. ж. д. Раб. — 4.

Мельница Артели Инвалидов Мукомолов «Красный Мельник» (б. Мироновых). Г. Чистополь, ул. Самирка, д. бывш. Миронова. Раб. — 7. Двиг. — 1 нефт., мощн. — 15 л. с.

Мельница и Крупообдирочная Челнинского Кантонного С.-Х. Кооперативного Союза (б. Сайбаталова М. С.). Г. Челны, Центральная ул., 13. Раб. — 1. Двиг. — 1 нефт., мощн. — 30 л. с.

Мельница Н. Шешминского О-ва Потреб. (б. Федорова С. А.). С. и п. о. Н.-Шешминск; прист. Чистополь. Раб. — 8. Двиг. — 2 вод.

Мельница Теньковского Райсельсоюза (б. Теньковского Т-ва Хлебной Торговли). С. Теньки, Теньковской вол.; п. о. и прист. Теньки. Раб. — 11. Двиг. — 2 нефт., мощн. — 65 л. с. (Аренд.).

Частные.

Мельница Объединения «Тухватиллин Гизаулла» Шашахматова, Салахитдина и Загидуллина Шайдулла. (б. Белицкого М. И.). С. Илларионовка, Мензелиновской вол.; п. о. Матвеевка; ст. Агрызь, М.-Каз. ж. д.; прист. Красный Бор. Раб. — 37. Двиг. — вод. турб., мощн. — 75 л. с.

Мельница Лучанкина Г. С. (б. Бутлерова). С. Бутлеровка, Билярской вол.; п. о. Билярск; прист. Чистополь. Раб. — 3. Двиг. — 1 пар., мощн. — 75 л. с.

Мельница и Крупообдирка «Т-во Восход» Майоршина В. П. и Сабитова. Г. Казань, ул. Соколова, 50/52. Раб. — 25. Двиг. — 1., мощн. — 16 л. с.

Мельница Терентьева Т. И. С. Куркачи, Тукаевской вол.; п. о. Чейгуш; ст. Арск, М.-Каз. ж. д. Раб. — 4.

Мельница Тутоева И. Е. (б. Каменева Г. В.). Г. Свияжск, Красная ул., 13. Раб. — 4. Двиг.—1 нефт., мощн.—25 л. с. (Аренд.).

ЧУВАШСКАЯ АССР.

Частные.

Мельница Забродина К. К. Г. Козловка. Раб. — 2. Двиг. — 1 пар., мощн. — 50 л. с.

УССР.

АРТЕМОВСКИЙ ОКР.

Государственные.

Мельница, им. Карла Либкнехта, Окрместхоза (б. Брауна И. П.); п. о. и ст. Дружковка, Дон. ж. д. Раб. — 20. Двиг. — 1 пар., мощн. — 30 л. с.

Мельница и Маслобойный завод «Красный Октябрь» Окрместхоза (б. Центнера Ф. И.). посад. Константиновка; п. о. и ст. Константиновка, Дон. ж. д. Раб. — 20. Двиг. — 1 вод., 1 газоген., мощн. — 105 л. с.

Мельница «Красный Пищевик» Краматорского Государственного Металлургического и Машинного з-да (б. Фризина В. В.). Посел. Краматорская; п. о. и ст. Краматорская, Дон. ж. д. Раб. — 45. Двиг. — 3 электромот., мощн. — 180 л. с.

Мельница «Красный Пролетарий» Укрмута (б. Финченко П. Ф.). Г. Славянск. Раб. — 12. Двиг. — 1 газоген., мощн. — 60 л. с.

Мельница Отместхоза Попасинского Райисполкома (б. Васильева). Ново-Ивановский сельсовет; п. о. Попасная; ст. Шипилово, Дон. ж. д. Раб. — 5. Двиг. — 1 газоген., мощн. — 105 л. с.

Мельница и маслобойный завод № 3 Окрместхоза. Посел. Константиновка; п. о. и ст. Константиновка, Дон. ж. д. Раб. — 12. Двиг. — пар., мощн. — 45 л. с.

Мельница «Свобода» Артемовского Отд. Акц. О-ва «Хлебопродукт» (б. Файна). Г. Енакиево, Вокзальная ул., 2. Раб. — 4. Двиг. — 1 пар., мощн. — 220 л. с.

Мельница им. Фрунзе (б. Лимаренко). Г. Славянск. Раб. — 18. Двиг. — 1 газоген., мощн. — 55 л. с.

Мельница, им. Буденного, Артемовского Окрместхоза (б. Гельперин С. М.). С. Николаевка; ст. Очеретино, Ек. ж. д. Раб. — 22. Двиг. — 1 пар., мощн. — 75 л. с.

Кооперативные.

Мельница Октябрьского С.-Х. Т-ва. С. Октябрьское; п. о. Н.-Экономическое; ст. Дружковка. Дон. ж. д. Раб. — 10. Двиг. — мощн. — 30 л. с.

Мельница С.-Х. Т-ва; п. о. и ст. Желанная. Ек. ж. д. Раб. — 10. Двиг. — мощн. — 30 л. с.

Мельница Сергиевского ЕПО (б. Филипенко И. П. и Г. П.). Хут. бывш. Филипенко; п. о. и ст. Краматорская, Дон. ж. д. Раб. — 10. Двиг. — 1 пар., мощн. — 87 л. с.

Мельница Сергиевского С.-Х. Кредитного Т-ва (б. Янсен и Выбе). С. и п. о. Сергиевка; ст. Краматорская, Дон. ж. д. Раб. — 6. Двиг. — 1 пар., мощн. — 36 л. с.

Мельница 1-й Трудовой Мукомольной Артели (б. Фризина В. В.). Колония Кондратьевка; п. о. и ст. Дружковка, Дон. ж. д. Раб. — 8. Двиг. — 1 пар., мощн. — 65 л. с. (Аренд.).

Частные.

Мельница Благушина (б. Цибулько). С. Камышеваха; п. о. Попасная; ст. Камышеваха, Дон. ж. д. Раб. — 5. Двиг. — 1 пар., мощн. — 25 л. с. (аренд.).

Мельница Маяра В. А. и Дика П. Д. (б. Герцена А. К.). Колония Кондратьевка; п. о. и ст. Дружковка, Дон. ж. д. Раб. — 11. Двиг. — 1 газоген., мощн. — 70 л. с. (Аренд.).

Мельница Перельмана Л. Ш. (б. Симакова). Г. Енакиевск; с. Корсунь; ст. Щебенка, Ек. ж. д. Раб. — 4. Двиг. — 1 газоген., мощн. — 55 л. с.

Мельница Тутмазянца Е. Г. и Закарьянца А. (б. Иванова). С. Попасная, Заводская ул.; п. о. и ст. Попасная, Дон. ж. д. Раб. — 5. Двиг. — 1 пар., мощн. — 32 л. с. (Аренд.).

Мельница «Красная Звезда» Гиберта Д. И. и С. Я. Фри (б. Ингер П. Г.). С. Нью-Иорк; ст. Финольное, Дон. ж. д. Раб. — 18. Двиг. — 1 пар., мощн. — 125 л. с. (Аренд.).

БЕЛОЦЕРКОВСКИЙ ОКР.

Государственные.

Мельница Городище-Пустоваровская Озерянского Комбината Сахаротреста (б. Подгорских). С. Городище-Пустовар; ст. Белая-Церковь, Юго-З. ж. д.; п. о. Озирна. Раб. — 29. Двиг. — 2 турб., мощн. — 78 л. с.

Кооперативные.

Мельница Пятигорского Сельско-хозяйственного Кредитно-Кооперативного Т-ва (б. Потиевского). С. Пятигоры; ст. Белая Церковь, Юго-З. ж. д. Раб. — 10. Двиг. — 2 пар., мощн. — 85 л. с.

Мельница Инвалидного Щербаковского Объединения (б. граф. Браницкой). С. Щербаки, Езеранского р.; ст. Белая-Церковь, Юго-З. ж. д. Раб. — 5. Двиг. — 1 турб., мощн. — 40 л. с.

Мельница Кривинско-Линковского Интегрального Т-ва «Липки». (б. Подгорского). С. Липки; ст. Попельня, Юго-З. ж. д.; п. о. Корнин. Раб. — 6. Двиг. мощн. — 120 л. с.

Мельница Кривинско-Линковского Интегрального Т-ва. (б. Юркевича). С. Кривое; ст. Попельня, Юго-З. ж. д.; п. о. Корнин. Раб. — 7. Двиг. — 1 турб. и 1 газоген., мощн. — 50 л. с.

Мельница Ненадыхского Сельско-Хозяйственного Кредитно-Кооперативного Т-ва (б. Рогозинского). С. Пятигоры; ст. Белая-Церковь, Юго-З. ж. д. Раб. — 6. Двиг. — 1 пар., мощн. — 60 л. с.

Мельница Таращанского Сельско-Хозяйственного Кооперативного Т-ва (б. Севершивского и Цукрова). Г. Тараща; ст. Ольшаница, Юго-З. ж. д. Раб. — 25. Двиг. — 1 пар., 1 электромот., мощн. — 85 л. с.

Мельница Узинского Сельско-Хозяйственного Кредитного Т-ва. С. Узин; ст. Сухолесы, Юго-З. ж. д. Раб. — 3. Двиг. — 1 нефт., мощн. — 35 л. с.

Частные.

Мельница Айзенштейна (б. его же). С. Корнин; ст. Попельня, Юго-З. ж. д. Пр-ство муки пшеничной и ржаной. Раб. — 16. Двиг. — 1 пар., 1 турб., мощн. — 68 л. с.

Мельница Заверухи М. Б. Г. Фастов, ул. 1-го Мая, 2; п. о. и ст. Фастов, Юго-З. ж. д. Раб. — 15. Двиг. — 1 пар., мощн. — 70 л. с. (Аренд.).

Мельница Радовского М. Г. (б. Седгофер). С. Корнин; ст. Попельня, Юго-З. ж. д. Пр-ство пшеничной и ржаной муки. Раб. — 14. Двиг. — 1 пар., 1 вод. турб., мощн. — 52 л. с. (Аренд.).

Мельница Бенционова (б. Коменданта). С. Ольшаница; ст. Ольшаница, Юго-З. ж. д. Раб. — 3. Двиг. — 1 нефт., мощн. — 30 л. с.

Мельница Лагутина Д. И. и Улицкого Н. Г. (б. граф. Браницкой). С. Глибочки, Озеранского р.; ст. и п. о. Белая-Церковь, Юго-З. ж. д. Раб. — 12. Двиг. — 1 турб., мощн. — 45 л. с.

Мельница Лагутина и Котляра. М. Ракитно; ст. Ракитно, Юго-З. ж. д. Раб. — 28. Двиг. — 1 турб., мощн. — 120 л. с.

Мельница Михельсона Б. А. Г. Фастов, Белоцерковная ул., 1. Раб. — 10. Двиг. — 1 пар., мощн. — 60 л. с.

Мельница Натанзона Д. М. (б. Баскаковой). С. Паволоч; ст. Попельня, Юго-З. ж. д. Раб. — 11. Двиг. — 1 пар., 4 турб., мощн. — 160 л. с. (Аренд.).

Мельница Постернака (б. Белоцерковского Окрсельсоюза). С. Пугачевка, Ракитенского р.; ст. Сухолесы, Юго-З. ж. д. Раб. — 16. Двиг. — 1 турб., мощн. — 85 л. с.

Мельница Потиевского И. И. (б. его же). С. Пятигоры; ст. Белая-Церковь, Юго-З. ж. д. Раб. — 4. Двиг. — 1 пар., мощн. — 30 л. с.

Мельница Потиевского. Г. Тараща; ст. Ольшаницы, Юго-З. ж. д. Раб. — 5. Двиг. — 1 пар., мощн. — 30 л. с.

Мельница Рахмана А. С. и Медвинского. С. Пруси, Ракитенского р.; ст. Ольшаница, Юго-З. ж. д. Раб. — 18. Двиг. — 2 турб., мощн. — 30 л. с.

Мельница Томашевского и Ашкенази С. М. (б. Хаецкого С. Э.). С. Томашевка; п. о. и ст. Фастов, Юго-З. ж. д. Раб. — 12. Двиг. — 1 вод. турб., мощн. — 40 л. с. (Аренд.).

Мельница Фурсенко М. Е. (б. Фурсинского с.-х. О-ва). С. Фурси, В.-Половецкого р.; ст. Белая-Церковь, Юго-З. ж. д.; п. о. Шамраевка. Раб. — 4. Двиг. — вод., мощн. — 28 л. с. (Аренд. .

Мельница Пенера М. Х. М. Ракитно, Ракитенского р.; ст. Ралитно, Юго-З. ж. д. Раб. — 8. Двиг. — 1 нефт., мощн. — 30 л. с.

Мельница Шейнцвит Б. Н. (б. Путневского). С. Синявое, Ракитенского р.; ст. Ракитно, Юго-З. ж. д. Раб. — 16. Двиг. — 1 турб., мощн. — 160 л. с.

Мельница Шепетовского И. С. (б. Шейнцвита Я. Л.). Г. Фастов, ул. Л. Толстого, 25. Раб. — 14. Двиг. — 1 пар., мощн. — 80 л. с. (Аренд.).

Мельница Шульзингера М. Х. (б. Шлейфера Г. Т.). Г. Фастов, Покровская ул., 7. Раб. — 5. Двиг. — 1 вод., мощн. — 25 л. с. (Аренд.).

Мельница Бендерского А. Х. М. Ракитно; ст. Ракитно, Юго-З. ж. д. Раб. — 9. Двиг. — 2 нефт., мощн. — 65 л. с.

Мельница Вишневского Ш. Г. Таращa, Козановская ул., Таращанского р.; ст. Ольшаницы, Юго-З. ж. д. Раб. — 5. Двиг. — 1 нефт., мощн. — 30 л. с.

Мельница Гольдиных Бр. (б. Гольдиных и Мейрова). С. Ставище; ст. Белая-Церковь, Юго-З. ж. д. Раб. — 4. Двиг. — 1 нефт., мощн. — 30 л. с.

Мельница Буха Л. И. Г. Фастов, ул. Заречье. Раб. — 9. Двиг. — 1 вод., мощн. — 12 л. с.

Мельница Косяковского Б. М. Г. Таращa; ст. Ольшаница, Юго-З. ж. д. Раб. — 5. Двиг. — 1 газоген., мощн. — 55 л. с.

Просорушка Космовецкого И. Л., Розенберга С. А. и Жиндницкого Ф. Л. (б. Шапиро И.). Г. Белая-Церковь, Дмитриевская ул., 2. Раб. — 5. Двиг. — 1 нефт.

БЕРДИЧЕВСКИЙ ОКР.

Государственные.

Мельница Андрушевского сахарного з-да Сахаротреста (б. Терещенко). С. и п. о. Андрушевка, ст. Бровки, Юго-З. ж. д. Раб. — 6. Двиг. — 4 вод., мощн. — 60 л. с.

Мельница Бердичевская Государственная № 26 Всеукраинского Мукомольного Треста (б. Байвыла). Г. Бердичев, Червонная ул., 33. Раб. — 31. Двиг. — 1 пар., мощн. — 100 л. с.

Мельница Бродецкая Винницкого Сахаротреста (б. Макушевского). С. Бродецкое; ст. Бродецкое, Юго-З. ж. д.; п. о. Махновка, Раб. — 33. Двиг. — 1 пар., мощн. — 86 л. с.

Мельница Государственная № 17 «Укрмута» (б. Вайнера и Фуммана). М. и п. о. Любарь, ст. Печановка, Юго-З. ж. д. Раб. — 16. Двиг. — 2 вод., мощн. — 275 л. с.

Мельница Государственная № 37 Укрмута. Печановка, Юго-З. ж. д. Раб. — 34. Двиг.— 1 пар., 2 вод., мощн. — 240 л. с.

Кооперативные.

Мельница Глуховецкого Интегрального Т-ва (б. Сорочинского, С. В.). С. Глуховцы, Ст. Глуховцы, Юго-З. ж. д. п. о. Махновка. Раб. — 7. Двиг. — 1 пар., мощн. — 35 л. с.

Мельница Ляховского с.-х. кооперативного Т-ва. С. Ляховцы, ст. Бровки, Юго-З. ж. д. п. о. Андрушевка. Раб. — 4. Двиг. — 1 пар.

Частные.

Мельница Астраханцева (б. Буяльского, С. П.). С. Черпички; ст. Глуховцы, Юго-З. ж. д.; п. о. Махновка.

Мельница Белиловского, Ш. Ш. (б. Ржевуского, А. А.). С. Трубиевка; ст. Бровки, Юго-З. ж. д. Раб. — 6. Двиг. — 1 вод., 1 пар., мощн. — 60 л. с. (Аренд.).

Мельница Вербного, М. Я. (б. Михельсона). М. Чудново, ст. Чуднов-Волынский, Юго-З. ж. д. Раб. — 3. Двиг. — 1 турб., 1 пар., мощн. — 38 л. с. (Аренд.).

Мельница Збарженская Данилюка (б. его же). С. Збаржевка; ст. Ржевуская, Юго-З. ж. д.; п. о. Дзюньков. Раб. — 7. Двиг. — 1 вод., мощн. — 40 л. с.

Мельница Клейнбурда, Г. М. (б. его-же). С. Дергановка, ст. Раставица, Юго-З. ж. д.; п. о. Белиловка. Раб. — 6. Двиг. — 1 вод., 1 пар, мощн. — 55 л. с.

Мельница Лермона, Ц. И. Г. Бердичев, Бродская ул., 10. Раб. — 4.

Мельница Розенберга и Лернера (б. их же). М. Пятигорка; ст. Чернорудка, Юго-З. ж. д. Раб. — 6. Двиг. — 1 вод. турб., 1 пар., мощн. — 45 л. с.

Мельница Фридмана, К. Ш. С. Борщаговка; ст. Рось, Юго-З. ж. д.; п. о. Дзюньков. Раб. — 5. Двиг. — 1 турб., мощн. — 24 л. с. (Аренд.)

Мельница Эпеля, Л. Ш. (б. Михельсона, М. Ф.). С. Дубище; п. о. и ст. Чуднов-Волынский, Юго-З. ж. д Раб. — 3. Двиг. — 1 турб. 1 нефт., мощн. — 75 л. с. (Аренд.).

Мельница Белиловского Ш. Ш. (б. Плавутина, С. Ф.). С. Ягнытино; п. о. Ружин; ст. Зарудинцы Юго-З. ж. д. Раб. — 2. Двиг.— 1 пар., 1 вод. турб., мощн. — 105 л. с.

Мельница Эйдельмана, Р. К. (б. Змигородского). С. Халаимгородск; п. о. и ст. Чернорудка, Юго-З. ж. д. Пр-ство муки ржаной и пшеничной. Раб. — 6. Двиг. — 2 турб., 1 пар., мощн. — 50 л. с.

ВИННИЦКИЙ ОКР.

Государственные.

Мельница и Крупорушка Гущинецкая Промсоюза (б. Еленева). С. Гущинцы; п. о. Холоневская. Раб. — 15. Двиг. — 1 вод., мощн. — 40 л. с.

Мельница и крупорушка Димидовская Винэлектро (б. Лупандин). С. Димидовка; п. о. и ст. Гнивань, Юго-З. ж. д. Раб. — 18. Двиг. — 2 вод., мощн. — 75 л. с.

Мельница Мартыновская Укргосспирта. (б. Мещерского). С. Мартыновка; п. о. и ст. Сербиновцы, Юго-З. ж. д.; Раб. — 22. Двиг. — 2 пар., мощн. — 75 л. с.

Мельница Стрельчинецкая Укрмуктреста. (б. Трахтенгерца и Редько). С. Стрельчинцы; п. о. и ст. Немиров, Юго-З. ж. д. Раб. — 18. Двиг. — 1 вод., мощн. — 40 л. с.

Мельница Сутинская Винэлектро (б. Гейдена). С. Сутиски; п. о. и ст. Гнивань, Юго-Зап. ж. д. Раб. — 35. Двиг. — 2 вод, мощн. — 120 л. с.

Мельница Государственная № 8 Укрмуктреста (б. Кельбера). М. и п. о. Браилов; ст. Браилов, Юго-Зап. ж. д. Раб. — 39. Двиг. — 2 пар., мощн. — 160 л. с.

Мельница Государственная № 10 Укрмуктреста (б. Калихмана). Г. Винница, Спасская ул., 10. Раб. — 44. Двиг. — 1 паров., мощн. — 100 л. с.

Кооперативные.

Мельница № 30 ТПО Окт. ж. д. Г. Винница, Вокзальная ул., уг. Константиноострожского. Раб. — 20. Двиг. — 1 пар., мощн — 120 л. с.

Частные.

Мельница бр. Жорнищских. Г. Липовец, Речной пер, Раб. — 13. Двиг. — 1 паров., 1 вод. и 1 газо-ген., мощн. — 60 л. сил. (Аренд.).

Мельница Фельдштейна, Я. М. и К°. (б. Крицштейна, И. И.). Г. Липовец, ул. Свердлова. Раб.—4. Двиг.—2 пар., мощн.— 55 л. с.

ЕКАТЕРИНОСЛАВСКИЙ ОКР.

Государственные.

Мельница Совхозобъединения Губземуправления (б. Воронцова-Дашкова). С. Чапли, п. о. и посел. К. Маркса; ст. Игрень, Ек. ж. д. Раб. — 14. Двиг. — 1 электромот., 1 вод. турб., мощн. — 60 л. с.

Мельница № 1 Укрмуктреста (б. Шифрина). Г. Екатеринослав, Ленинградская ул., 37. Раб. — 95. Двиг. — 1 пар., 1 газоген., 1 внутр. сгор., мощн. — 408 л. с.

Мельница № 2, им. Ленина, Укрмуктреста. (б. Кононенко и Пивоварова). Г. Екатеринослав, Мостовая ул. Раб. — 75. Двиг. — 1 пар., мощн. — 360 л. с.

Мельница № 4 Укрмуктреста (б. Диго, Д. А.). Г. Верхнеднепровск. Раб. — 20. Двиг. — 1 пар., мощн. — 50 л. с.

Мельница Акц. О-ва «Хлебопродукт». Г. Новомосковск, Советская ул., 1. Раб. — 45. Двиг. — 1 пар., мощн. — 90 л. с.

Мельница Акц. О-ва «Хозпромкомбинат» (б. Гезе и Сойфера). Г. Екатеринослав, Фабричная ул., 1. Раб. — 18. Двиг. — 1 пар. 3 электромот., мощн. — 250 л. с.

Мельница Чаплинского Райисполкома. С. и п. о. Чаплинка, Чаплинского р.; ст. Екатеринослав, Ек. ж. д. Раб. — 11. Двиг.— 1 пар., мощн. — 100 л. с.

Кооперативные.

Мельница Александровской Артели Мукомолов. (б. Шпулинга). С. Александровка, п. о. и посел. Карла Маркса; ст. Игрень, Ек. ж. д. Раб. — 7. Двиг. — 1 нефт., мощн.— 35 л. с.

Мельница Инвалидной Артели Мукомолов. (б. Гарбера. Г. Верхне-Днепровск, Кременчугская ул. Раб. — 6. Двиг. — 1 газоген., мощн. — 55 л. с.

Мельница Военных Инвалидов. Г. Новомосковск, Тарловский пер., 6. Двиг. — 1 пар., мощн. — 60 л. с.

Мельница Военных Инвалидов. С. Николаевка; п. о. Губиниха, Раб. — 14. Двиг. — 1 пар., мощн. — 35 л. с.

Мельница Каменского Районного Комитета О-ва Взаимного Кредита. Г. Каменское, Романовская ул.; ст. Тритузная, Ек. ж. д. Раб. — 11. Двиг. — 1 газоген., мощн.— 15 л. с.

Мельница Артели «Пеноте». Хут. Карнеевка, Чаплинского района; п. о. Чаплинка; Раб. — 7. Двиг. — 1 газоген., мощн. — 60 л. с.

Мельница Артели «Производители». Г. Екатеринослав, ул. 1-й фабрики, 48. Раб. — 13. Двиг. — 1 электромот., мощн.— 4 л. с.

Мельница С.-Х. Кредитного Т-ва (б. бр. Вола). Г. Каменское; ст. Тритурная, Ек. ж. д. Раб. — 19. Двиг. — 1 газоген.

Мельница Подгородненского С. Х. Кредитно-Кооперативного Т-ва. С. Подгородное, п. о. и ст. Нижне-Днепровск, Ек. ж. д. Раб. — 7. Двиг. — 1 газогенер., мощн. — 60 л. с.

Мельница Артели Военных Инвалидов «Труд» (б. Бергмана). С. Вороное; п. о. и посел. Карла Маркса; ст. Илларионово, Ек. ж. д. Раб. — 7.

Частные.

Круподерка № 2 Цукермана, Б. Х. (б. Рубинштейна). Г. Екатеринослав, Ленинградская ул., 36. Пр-ство перловой и ячневой крупы. Раб. — 18. Двиг. — 1 газоген., 1 внутр. сгор., мощн. — 102 л. с. (Аренд.).

Мельница Сандомирского (б его же). С. и п. о. Губиниха. Раб. — 16. Двиг. — 1 пар., мощн. — 65 л. с.

Мельница Хаскина, В. И. (б. его же). Г. Новомосковск, Советская ул., 18. Раб. — 45. Двиг. — 1 пар., мощн. — 85 л. с.

ЖИТОМИРСКИЙ ОКР.

Государственные.

Мельница Барановская Фарфоро-Треста. М. и п. о. Барановка; ст. Мирополь, Юго-З. ж. д. Раб. — 4. Двиг. — 1 вод., мощн. — 50 л. с.

Мельница Волынского Отделения Цувоенпромхоза (б. Квартирного Отд. 44 Тердивизии). Хут. Врангелевка; ст. Житомир, Юго-З.

ж. д. Раб. — 4. Двиг. — 1 диз, мощн. — 70 л. с.

Кооперативные.

Мельница Житомирская (б. Зеркалова). С. Зеркаловка; п. о. и ст. Кодня, Юго-З. ж. д. Раб. — 3. Двиг. — газоген.

Мельница Столбовская Инвалидной Артели (б. Молчанова). С. Столбы; ст. Колоденка, Юго-З. ж. д.; п. о. Пищев. Раб. — 13. Двиг. — 1 пар, мощн. — 25 л. с. (Аренд.).

Мельница Ярунская Инвалидной Артели (б. Бибердорф, А. Г.). С. Ярунь; прист. Новоград-Волынск, Юго-З. ж. д. Раб. — 10. Двиг — 1 пар., мощн. — 24 л. с. (Аренд.).

Мельница Левковского Потреб. О-ва (б. Ирасека). С. Левков; п. о. и ст. Житомир, Юго-З. ж. д. Раб. — 3 Двиг. — 2 вод., мощн. — 36 л. с.

Мельница Артели Рабочих «Харчевик» (б. Фикселя, В. К.). М. и п. о. Черняхов; ст. Горбаши, Юго-З. ж. д. Раб. — 11. Двиг. — 1 газоген., мощн — 35 л. с.

Частные.

Мельница Виловская Александрова, Я. А и Скоморовского, И. Д. (б. Банова). Хут. Вила I; п. о. и ст. Житомир, Юго-З. ж. д. Раб. — 7. Двиг. — 1 вод., мощн. — 35 л. с. (Аренд.).

Мельница Виловская Александрова, Я. А. и Скоморовского, И. Н. (б. Банова). Хут. Вилы; п. о. и ст. Житомир, Юго-З. ж. д. Раб. — 19. Двиг. — 1 вод., мощн. — 40 л. с. (Аренд.).

Мельница Эйвина, Э. (б. Гульман). Колония Дубовая; п. о. Мирополь; ст. Полонная, Юго-З. ж. д. Раб. — 4. Двиг. — 1 газоген., мощн. — 35 л. с. (Аренд.).

Мельница Псыщенская Френкеля, И. Е. (б. Черкиса). С. Сыщи, п. о. и ст. Житомир, Юго-З. ж. д. Раб. — 6. Двиг. — 1 вод., мощн. — 25 л. с. (Аренд.).

Мельница Старо-Рудненская Федоровича, Флейшмана, И. Д. и Резника (б. Кенде). Хут. Ст. Рудня; п. о. и ст. Житомир, Юго-З. ж. д. Раб. — 5. Двиг. — 1 вод., мощн. — 40 л. с.

Мельница и маслобойный з-д Белорусца, Ш. Ш. и Робиновича, Д. Н. (б. их же). С. Рудня; ст. Ирша, Юго-З. ж. д.; п. о. Радомысль. Раб. — 8. Двиг.—1 нефт., 1 газоген, мощн. — 47 л. с. (Аренд.).

Мельница Винокура, У. П. (б. Ржавского, Г. А.) М. и п. о. Коростышево, Большевистская ул.; ст. Житомир, Юго-З. ж. д. Раб —3. Двиг. — 1 газоген., мощн.—30 л. с.

Мельница Досиха, Р. Х. (б. Баста). М. и п. о. Коростышево,, ул. Карла Маркса; ст. Житомир, Юго-З. ж. д. Раб. — 4. Двиг. — 1 электромот., мощн. — 30 л. с.

Мельница Дыхне, И. Н. (б. его же). Г. Новоград-Волынск. Раб. — 5. Двиг. 1 вод., мощн. — 40 л. с.

Мельница Кригера, О. Ю. и Сегала, З. П. (б. Кригера, О. Ю.). Посел. Высокое; ст. Горбаши, Юго-З. ж. д; п. о. Черняхов. Раб. — 8. Двиг. — 1 нефт., мощн. — 35 л. с.

Мельница Лейбмана и Хацкевича (б. их же). М и п. о. Черняхов; ст. Горбаши, Юго-З. ж. д. Раб. — 15. Двиг. — 1 газоген., мощн. — 60 л. с.

Мельница Наружного, Х. Б. С. и п. о Кодня; ст. Кодня, Юго-З. ж. д. Раб. — 6. Двиг. — 1 вод, мощн. — 35 л. с.

Мельница Наружного, Х. Б. (б. его же). С. Млынище; п. о. и ст. Житомир, Юго-З. ж. д. Раб. — 2. Двиг.—1 вод., мощн —7 л. с.

Мельница Смоковского Т-ва (б. Зеркалова). Хут. Смоковка; п. о. и ст. Житомир, Юго-З. ж. д. Раб. — 4. Двиг. — 1, мощн. — 50 л. с.

Мельница Смоляра, Л. П. (б. его же). М. и п. о. Коростышево; ст. Житомир, Юго-З. ж. д. Раб — 4. Двиг. — 1 электромот., мощн. — 35 л. с.

Мельница Пекарского, М. Н. (б. его же). С. Поперня; ст. Ирша Юго-З. ж. д.; п. о. Радомысль. Раб.—28. Двиг.—1 вод., 1 пар., мощн. — 84 л. с. (Аренд.).

Мельница Пражевского Мукомольного Т-ва. С. Пражев; п. о. и ст. Житомир, Юго-З. ж. д. Раб — 3.

Мельница Староруднянская Теодоровича (б. Кенда). Хут. Старо-Рудня; п. о. и ст. Житомир, Юго-З. ж. д. Раб. — 6. Двиг. — 1 вод., мощн. — 35 л. с.

Мельница Френкеля (б. его же). С. Псище; п. о. и ст. Житомир, Юго-З. ж. д. Раб.—3. Двиг. — 1 вод., мощн. — 40 л. с.

Мельница Шейпермана, М. Е. (б. его же). С. и п. о. Колоденка; ст. Колоденка, Юго-З. ж. д. Раб. — 3. Двиг. — 1 пар., мощн. — 36 л. с.

ЗАПОРОЖСКИЙ ОКР.

Государственные.

Мельницы № 8 и 9 Укрмута. Г. Запорожье, уг. Гоголевской и Свердловской ул., 35. Раб. — 62. Двиг. — 2 газоген., мощн. — 300 л. с.

Мельница Укрмута. Г. Запорожье, Красноармейская ул., 5. Раб. — 28. Двиг.—1 газоген., мощн. — 150 л. с.

Мельница Гуляйпольского Отместхоза (б. Т-ва «Кемах»). Г. Гуляйполе, ул. Ленина, 33. Раб. — 28. Двиг.—1 электромот., 1 газоген., мощн. — 100 л. с.

Кооперативные.

Мельница Вознесенского С.-Х. Т-ва. Г. Запорожье, ул. Троцкого, 15/24. Раб. — 6. Двиг. — 1 нефт., мощн. — 30 л. с.

Мельница Воскресенского С.-Х. Кредитно-Кооперативного Т-ва «Сельский Господарь» (б. Рейпеля, Г. Г.). С. Воскресенка; п. о. и ст. Пологи, Ек. ж. д. Раб. — 9. Двиг. — 1 пар., мощн. 16 л. с.

Мельница Жеребецкого С.-Х. Т-ва (б. Заславского, М. С.). С. и п. о. Жеребец; ст. Общая 2-я, Ек. ж. д. Раб. — 4. Двиг. — 1 пар., мощн. — 50 л. с.

Мельница Жилкоопа «Пищевик». Г. Запорожье, Комсомольская ул., 11. Раб. — 5. Двиг. — 1 пар., мощн. — 35 л. с.

Мельница и маслобойный з-д Новогригорьевского С.-Х. Кредитного Кооперативного Т-ва «Сельский Господарь» (б. Цуканова, Г. И.). С. Семеновка; ст. Кирилловка, Ек. ж. д. Раб. — 8. Двиг. — 1 пар., мощн. — 75 л. с.

Мельница Федоровской Артели Инвалидов (б. Киблера). С. и п. о. Федоровка; ст. Магедова, Ек. ж. д. Раб. — 9. Двиг. — 1 пар., мощн. — 30 л. с.

Мельница Производственной Артели Инвалидов им. Чубаря (б. Маслозавод «Энергия»). Г. Запорожье, Красноармейская ул., 27. Раб. — 5. Двиг. — 1 пар., мощн. — 10 л. с.

Мельница Церабкоопа (б. Нибура). Г. Запорожье, Комсомольская ул., 22. Раб.—25. Двиг. — 1 газоген., мощн. — 75 л. с.

Мельница Больше-Михайловского С.-Х. Кредитного Т-ва Запорожского Райпотребсоюза (б. Гальченко, Н. А.). Село Б.-Михайловка, Покровского р.; п. о. и ст. Просяная, Ек. ж. д. Раб. — 8. Двиг. — 1 газоген., мощн. — 60 л. с.

Мельница Балковского Районного Комитета Общественной Взаимопомощи (б. Коробочки, И. А.). С. и п. о. Балки, Запорожского у.; ст. Попово, Юж. ж. д. Раб. — 9. Двиг. — 1 пар., мощн. — 12 л. с.

Мельница Васильевского С.-Х. Т-ва Запорожского Райсельхозсоюза (б. Вашека, Ф. М.). С. и п. о. Васильево, Запорожского у.; ст. Попово, Юж. ж. д. Раб. — 5. Двиг. — 2 пар., мощн. — 28 л. с.

Мельница Запорожского Райпотребсоюза (б. Дика, А. А.). Хут. Скелеватский, Запорожского окр.; ст. Янцено, Юж. ж. д.; п. о. Софиевка. Раб. — 42. Двиг. — 1 пар., мощн. — 65 л. с.

Мельница Раздорского С.-Х. Кооперативно-Кредитного Т-ва (б. Конско-роздарского Кооперативного Т-ва). С. и п. о. Конские Раздоры; ст. Могедово, Ек. ж. д. Раб. — 9. Двиг. — 1 пар., мощн. — 25 л. с.

Мельница С.-Х. Т-ва Райсельхозсоюза. С. и п. о. Н.-Николаевка; ст. Гойгур, Ек. ж. д. Раб. — 12. Двиг. — 1 пар., мощн. — 35 л. с.

Мельница Покровского С.-Х. Кредитного Т-ва Райсельхозсоюза (б. Ришина, Б. Л. и Раткина, С. Н.). С. Покровское; п. о. и ст. Мечетная, Ек. ж. д. Раб. — 12. Двиг. — 1 пар., мощн. — 60 л. с.

Мельница Покровского Кооперативно-Потреб. О-ва. Запорожского Райпотребсоюза. С. Покровское, Базарная ул.; п. о. и ст. Мечетная, Ек. ж. д. Раб. — 12. Двиг. — 1 пар., 1 газоген., мощн. — 90 л. с.

Мельница Камышевахского С.-Х. Т-ва (б. Яковлева, Л. Т.). Д. Дарьевка; ст. Фисаки, Ек. ж. д.; п. о. Жеребец. Раб. — 5. Двиг. — 1 пар., мощн. — 10 л. с.

Частные.

Мельница Анисимова, Ф. Т. (б. Анисимова, Т. А.). С. и п. о. Конские Раздоры; ст. Могедово, Ек. ж. д. Раб. — 9. Двиг. — 1, мощн. — 25 л. с.

Мельница Каплана, В. К. и Гробштейна, М. Я. и З. Я. (б. Либерман, И. П.). С. Царицын-Кут; ст. Конкриновка, Юж. ж. д. Раб.— 9. Двиг. — 1 пар., мощн. — 14 л. с.

Мельница Милова, И. (б. Бр. Миловых). С. Воздвиженка, Мельничная ул., 260; п. о. и ст. Гайчур, Ек. ж. д. Раб. — 11. Двиг. — 1 пар., 1 электромот., мощн. — 16 л. с.

Мельница и маслобойный з-д «Прима» Рудаева, Ф. и Ильина, И. Г. (б. Рудаева). Посел. Пологи, Базарная ул., 40; ст. Пологи, Ек. ж. д. Раб. — 30. Двиг. — 1 пар., мощн. — 140 л. с.

Мельница Соломовича, А. М. (б. его же и К-о). Посел. Пологи, Садовая ул.; ст. Пологи, Ек. ж. д. Раб. — 14. Двиг. — 1 пар., мощн. — 16 л. с.

Мельница Т-ва «Триумф» (б. Керлера, Б. С. и Милова, Г. М.). Г. Гуляйполе, Дачная ул., 1. Раб. — 54. Двиг. — 1 электромот., 1 газоген., мощн. — 140 л. с.

Мельница Заславского, М. С., Ковельмана, П. С. и Топельера, Я. А. (б. Топельера, Е. А.). Г. Запорожье, ул. Жуковского, 32. Раб. — 8. Двиг. — 1 пар., мощн. — 14 л. с.

Мельница Турубинера, Л. М. (б. его же). Г. Запорожье, ул. Свердлова, 22; ст. Запорожье, Ек. ж д. Раб. — 4. Двиг. — 1 пар., мощн. — 12 л. с.

ЗИНОВЬЕВСКИЙ ОКР.

Кооперативные.

Мельница Мелевского С.-Х. Т-ва (б. Петриченко, Н. Л.). С. Хмелевое; п. о. Хмелевое; ст. Капустино, Юго-З. ж. д. Раб. — 8. Двиг. — 1 газоген., мощн.—45 л. с. (Аренд.).

Частные.

Мельница Барского, А. Н. Гор. Н.-Миргород, ул. К. Либкнехта. Раб. — 5. Двиг. — 1 газоген., мощн. — 45 л. с. (Аренд.).

Мельница Вайцмана, Н. Н. С. Мартыноша; п. о. Нанчево; ст. Н.-Миргород, Юго-З. ж. д. Раб. — 4. Двиг. — 1 пар., мощн. — 12 л. с.

Мельница Петроостровская Карлаша, Я. К. С. Петроостров; п. о. Хмелевое; ст. Н.-Миргород, Юго-З. ж. д. Раб. — 8. Двиг. — 1 газоген., мощн. — 60 л. с. (Аренд.).

Мельница Краснокутская Мазура, Н. С. (б. Карлаша, Я. К.). С. Красный Кут; п. о. Хмелевое; ст. Капустино, Юго-З. ж. д. Раб — 6. Двиг. — 1 газоген., мощн. — 45 л. с. (Аренд.).

Мельница Пульнина, М. В. (б. Василевского, Н. М.). С. и п. о. Папчево; ст. Н.-Миргород, Юго-З. ж. д. Раб. — 10. Двиг. — 1 газоген., мощн. — 45 л. с.

Мельница Стороженко, А. М. С. Коробчино; п. о. и ст. Н.-Миргород, Юго-З. ж. д. Раб. — 10. Двиг. — 1 газоген., мощн. — 45 л. с. (Аренд.).

Мельница Стороженко, А., Бобрицкого и Герасименко, А. (б. Герасименко, А.). Гор. Н.-Миргород, ул. К. Либкнехта. Раб. — 18. Двиг. — 1 пар., мощн. — 35 л. с. (Аренд.)

Мельница Телицкого, М. Л. С. Цыбулево, Ленинская ул.; п. о. Красноселье; ст. Хировка, Юго-З. ж. д. Раб. — 10. Двиг. — 1 газоген., мощн. — 50 л. с. (Аренд.).

Мельница Шелар, В. М. (б. Рабиновича, И. Я.). С. Акимовка; п. о. Хмелевое; ст. Капустино, Юго-З. ж. д. Раб. — 7. Двиг. — 1 нефт., мощн. — 45 л. с.

ИЗЮМСКИЙ ОКР.

Государственные.

Мельница Андреевского Исполкома (б. Коваленко, А. К.). С. и п. о. Андреевка, на Выгоне; ст. Шебелинка, Дон. ж. д. Раб.—4. Двиг. — 1 пар., 1 газоген., мощн. — 60 л. с.

Мельница Андреевского Исполкома. С. Копанки, Андреевского р.; п. о. Андреевское; ст. Шебелинка, Дон. ж. д. Раб. — 4. Двиг.— 1 нефт., мощн. — 60 л. с.

Мельница Андреевского Райисполкома (б. Долгова, П. Ф.). С. и п. о. Андреевка-Верхн.; ст. Шебелинка, Дон. ж. д. Раб. — 8. Двиг. — 1 пар., 1 газоген., мощн. — 65 л. с.

Мельница, им. Ленина, Укрмута (б. Шуб, А.). С. Борвенково; ст. Борвенково, Дон. ж. д. Раб. — 28. Двиг. — 1 пар., мощн. — 140 л. с.

Мельница Окроткомхоза № 8 (б. Савельева). С. Ивановка; п. о. и ст. Изюм, Дон. ж. д. Раб. — 7.

Мельница Петровского Райисполкома (б. Ундц и Фрезе). Село Н.-Николаевка; п. о. Петровское; ст. Языково, Дон. ж. д. Раб. — 10. Двиг. — 1 пар., мощн. — 10 л. с.

Мельница Петровского Райисполкома (б. Донкова, А. П.). С. и п. о. Петровское; ст. Языково, Дон. ж. д. Раб. — 9. Двиг. — 1 нефт., мощн. — 12 л. с.

Мельница Петровского Райисполкома (б. Володина, С. С.). С. Веревкино; п. о. Петровское; ст. Савинцы, Дон. ж. д. Раб.— 15. Двиг. — 1 вод., мощн. — 10 л. с.

Кооперативные.

Мельница Должанской С.-Х. Артели «Червона Хвиля». Д. и п. о. Долгинское; ст. Изюм, Дон. ж. д. Раб. — 8. Двиг. — 1 пар., мощн. — 32 л. с.

Мельница Изюмского Союза С.-Х. Кооперации. Г. Изюм. Раб. — 10. Двиг. — 1 пар., мощн. — 70 л. с.

Мельница Капитоловского Мукомольного Т-ва «Свой Труд». С. Капитоловка; п. о. и ст. Изюм, Дон. ж. д. Раб. — 4. Двиг. — 1 пар., мощн. — 18 л. с.

Мельница Церабкоопа. Г. Изюм. Раб.—5. Двиг. — 1 электромот., мощн. — 18 л. с.

Мельница Трудовой Мукомольной Артели «Колонистов». Хут. Клиновый; ст. Гавриловка, Дон. ж. д. Раб.—13. Двиг. — 1 ветр., мощн. — 16 л. с.

Частные.

Мельница Борвенковского Мукомольного Т-ва (б. Гиссен и Дубровского). С. Борвенково; ст. Борвенково, Дон. ж. д. Раб. — 39. Двиг. — 1 пар., мощн. — 120 л. с.

Мельница Борвенковского Т-ва (б. Шимке). С. Борвенково; ст. Борвенково, Дон. ж. д. Раб. — 16. Двиг. — 1 пар., мощн. — 16 л. с.

Мельница Бурау, А. О. С. Борвенково; ст. Борвенково, Дон. ж. д. Раб. — 14. Двиг. — 1 газоген., мощн. — 50 л. с.

Мельница Выгон, У. И. и Гусарова, А. А. (б. Финченко). С. Борвенково; ст. Борвенково, Дон. ж. д. Раб. — 23. Двиг., мощн.— 75 л. с.

Мельница Гусаровского Простого Т-ва (б. Зименс, Ю. К.). С. Гусаровка; ст. Гусаровка, Дон. ж. д. Раб. — 9. Двиг. — 1 пар., мощн. — 75 л. с.

Мельница Капуста, Н. К. С. и п. о. Лозовое; ст. Изюм, Дон. ж. д. Раб. — 7. Двиг.— 1 газоген., мощн. — 50 л. с. (Аренд.).

Мельница Лапицкого и Левина. Г. Изюм, при ст. Изюм. Раб. — 30. Двиг. — 1 пар., мощн. — 45 л. с. (Аренд.).

Мельница Марквардта, Т. Г. С. Гороховка, Лозовенковского р. Раб.—6. Двиг.—1 газоген., мощн. — 75 л. с. (Аренд.).

Мельница Сафонова, Б. А. С. Красный-Оскол; п. о. и ст. Изюм, Дон. ж. д. Раб.—6. Двиг. — 2 вод.

Мельница Семеновского Простого Т-ва. С. Семеновка; п. о. и ст. Гавриловка, Дон. ж. д. Раб. — 9. Двиг. — 1 пар., мощн. — 45 л. с.

Мельница Щербакова, Р. С. (б. Каратунова). С. Терны; п. о. Лиман. Раб. — 3. Двиг. — 1 нефт., мощн. — 50 л. с.

КАМЕНЕЦКИЙ ОКР.

Государственные.

Мельница Выдровская Окрместхоза б. Орловского, В. В.). Г. Каменец, предместье Выдровка. Раб. — 22. Двиг. — 1 вод., мощн. — 35 л. с.

Кооперативные.

Мельница С.-Х. Кооперативного Т-ва «Самопомощь» (б. Старжинского). Село В.-Паневцы; п. о. и ст. Каменец, Юго-З. ж. д. Раб. — 3. Двиг. — 1 турб., мощн. — 60 л. с.

Частные.

Мельница (б. Генулера, Ф. М.). Ст. Балин, Юго-З. ж. д.; п. о. Смотрич. Раб. — 4. Двиг. — 1 турб., мощн. — 20 л. с.

Мельница Драгомирецкого, Н. С. (б. Журавского, А.). П. о. Шатово. Раб. — 4. Двиг. — турб., мощн. — 8 л. с.

Мельница Зальцмана, З. В., Баренбойма и Клейдермана. С. Рыхта; п. о. и ст. Каменец, Юго-З. ж. д. Раб. — 8. Двиг. — турб., мощн. — 25 л. с.

Мельница Зальцмана, З. (б. Розенберга, Э. М.). С. Княгинино; п. о. и ст. Каменец-Подольск, Юго-З. ж. д. Раб. — 5. Двиг. — 1 турб., мощн. — 18 л. с.

Мельница Моверганова, Л. Ш. и Штекельмана, А. (б. Есауловой). С. Врублевцы-Марьяновка, Китайгородского р. Раб. — 3. Двиг. — 1 турб., мощн. — 15 л. с.

Мельница Гримберга, М. С. Ирче; ст. Балин, Юго-З. ж. д. Раб. — 5. Двиг. — 1 вод., мощн. — 20 л. с.

Мельница Рехтера, Ш. Ф. и Дорхмана, А. Д. (б. Раковича). С. Циолковцы, Каменецкого у. Раб. — 16. Двиг. — 1 турб., мощн.— 50 л. с.

Мельница (б. Хурима, Л. А.). Ст. Балин, Юго-З. ж. д. Раб. — 4. Двиг. — 1 турб., мощн. — 10 л. с.

Мельница Шрайера, М. А. (б. его же). С. Киселевка, Верхне-Армянского р.; ст. Негин, Юго-З. ж. д. Раб. — 3. Двиг. — 1 вод., мощн. — 25 л. с.

Мельница Шрайера, А. и Пейсаховича, Я. (б. Орловского). С. Вадровка, предм. Каменца; ст. Каменец, Юго-З. ж. д. Раб. — 27. Двиг. — 1 турб., мощн. — 40 л. с.

Мельница Шафермана, А. И. (б. Мельгрома, Г. А.). С. Воробьевка; ст. Дунаевцы, Юго-З. ж. д. Раб. — 4. Двиг. — 1 вод., мощн. — 8 л. с.

КИЕВСКИЙ ОКР.

Государственные.

Мельница № 5 Акц. О-ва «Хлебопродунт» (б. Яковлева). Г. Киев, Глубочица, 15/17. Раб. — 36. Двиг. — 1 пар., 1 электромот., мощн. — 90 л. с.

Крупорушка Укрмута (б. Гримберга, Б. И.). Г. Киев, Юрковская ул., 22. Раб. — 41. Двиг. — 1 электромот., мощн. — 40 л. с.

Мельница (б. Ломеса и К⁰). Г. Звенигородка, Мельничный пер. Раб. — 60. Двиг. — 1 пар.

Мельница. Г. Звенигородка, Красная ул. Раб. — 65. Двиг. — 1 пар., мощн. — 65 л. с.

Мельница (б. Дижура, А. А.). Г. Звенигородка, Мельничный пер. Раб. — 62. Двиг. — 1 пар.

Мельница № 8 (б. Кагана, Г. Я.). Г. Звенигородка, Раб. — 35. Двиг. — 1 пар.

Мельница (б. Барсекова, Я. З.). Г. Звенигородка. Раб. — 8. Двиг. — 1 вод.

Мельница № 1 Октябрьской Революции Укрмута. Г. Киев, Спасская ул., 36. Раб. — 70.

Мельница № 2, им. Петровского, Укрмута. Г. Киев, Н.-Крещатикская ул., 11. Раб.—75.

Мельница № 3 Укрмута (б. Хрякова). Г. Киев, Еленовская ул., 11. Раб. — 570. Двиг. — 1 электромот., мощн. — 240 л. с.

Кооперативные.

Мельница Артели Инвалидов Кустарно-Мукомольного Промысла (б. Краевой, П. М.). С. Бобрица, Каневского у.; п. о. и прист. Канев. Раб. — 4. Двиг. — 1 нефт., мощн. — 16 л. с.

Мельница 1-й Киевской Трудовой Производственной Артели Инвалидов-Мукомолов. Г. Киев, Совская ул., 62. (На Демиевке).

Мельница Артели Инвалидов Мукомольной Промышленности (б. Кондратенко, Е.). Г. Переяславль, Б.-Подвальная ул., 69. Раб. — 6. Двиг. — 1 пар., мощн. — 12 л. с.

Мельница Блиставицкого ЕПО. С. Блиставица; п. о. Гостомль; ст. Буча, Юго.-З. ж. д. Раб. — 5. Двиг. 1 пар., мощн. — 12 л. с.

Мельница Артели Инвалидов Мукомольной Промышленности «Работник» (б. Лундина, А. Ш. и Фрадкина, Я. Б.). Г. Переяславль, Шевченковская ул., 57. Раб. — 10. Двиг. — 1 газоген., мощн. — 25 л. с.

Частные.

Мельница Ашкинази и К⁰ (б. Штикеля). Г. Киев, бульвар Шевченко, 83б Раб. — 4. Двиг. — 1 электромот., мощн. — 20 л. с.

Мельница Брожевского, И. П. Колония Вересня, Равножевского р.; п. о. Развожев, ст. Малин, Юго-З. ж. д. Раб. — 4. Двиг. — 1 нефт., мощн. — 48 л. с.

Мельница Мукомольного Т-ва Булкина, М. Б., Понелова, Х. А. и Гольдберга, Л. Е. Г. Киев, Нижне-Юрковская ул., 31. Раб.—27. Двиг. — 1 электромот., мощн. — 75 л. с.

Мельница № 2 Волпянского, С. Л. (б. Волпянского, Д. Л.). Г. Переяславль, Золотоношская ул., 49. Раб. — 31. Двиг. — 2 газоген., мощн. — 140 л. с. (Аренд.).

Мельница Каганского, Б. Р. С. Лехновка, Лехновского р.; п. о. и ст. Березань, М.-К.-В. ж. д. Раб. — 8. Двиг. — 1 электромот., мощн. — 25 л с.

Мельница Комарова и К^{0} (б. Комарова). Г. Васильков. Раб. — 20. Двиг. — 1 пар., мощн. — 188 л. с. (Аренд.).

Мельница Красникова (б. его же . Г. Киев, Дегтяревская ул., 8. Раб. — 4. Двиг. — 1 электромот., мощн. — 50 л. с. (Аренд.).

Мельница Купермана, И. В. М. Ржищев, Киевского у., Заводская ул.; прист. Ржищев. Раб. — 8. Двиг. — 1 нефт., мощн. — 35 л. с.

Мельница Левитаса, Э. М. (б. Синильникова). Г. Брусилов; ст. Фастов; Юго-З. ж. д. Раб. — 12. Двиг. — 1 газоген., 1 турб., мощн. — 84 л. с.

Мельница № 74 Мчиславского, А. и К^{0} (б. Т-ва «Мукомол»). М. Борисполь; п. о. и ст. Борисполь, М.-К -В. ж. д. Раб. — 28. Двиг. — 1 пар., мощн. — 86 л. с. (Аренд.).

Мельница Народицкого и К^{0}. М. и п. о. Хабно, ул. Ленина, 20. Раб. — 4. Двиг. — 1 пар., мощн. — 25 л. с.

Мельница Финкельштейна, К. А. (б. его же). Г. Переяславль, Яготинская ул., 19. Раб. — 33. Двиг. — 1 пар., мощн. — 115 л. с. (Аренд.).

КОНОТОПСКИЙ ОКР.

Государственные.

Мельница Укрмута (б. Костенецкого, И. А.). С. и п. о. Дмитриевское; ст. Рубанка, Юж. ж. д. Раб. — 41. Двиг. — 2 пар., мощн. — 158 л. с.

Кооперативные.

Мельница Борзнинской Артели Безработных. Г. Борзна; ул. Ленина, ст. Дочь, Зап. ж. д. Раб. — 16. Двиг. — 2 электромот , мощн. — 100 л. с.

Мельница Борзнинского Кооперативного Потреб. Т-ва (б. Панасевича, А. В. и Белозерского, Л. И.). Г. Борзна, ул. Сенная; ст. Дочь, Зап. ж. д. Раб.— 16. Двиг. — 1 электромот., мощн. — 87 л. с.

Частные.

Мельница Дубровских (б. Перцова, М.). С. и п. о. Дмитровка; ст. Рубанка, Юж. ж. д. Раб. — 11. Двиг. — 1 пар., мощн. — 85 л. с. (Аренд.).

Мельница Моделя, Д. К. (б. Марюлина, А. С.). Г. Мена, Вокзальная ул. Раб. — 12. Двиг. — 1 газоген. (Аренд).

КОРОСТЕНСКИЙ ОКР.

Государственные.

Мельница Государственная (б. Островского). Г. Малин. Раб. — 14. Двиг. — 1 электромот., мощн. — 70 л. с.

Кооперативные.

Мельница Инвалидного Объединения (б. Витермана Ф.). С. Мусиевка: п. о. Эмильчино. Раб. — 12. Двиг. — 1 электромот., мощн. — 95 л. с.

Мельница Артели «Червоный Инвалид» (б. Гильмана А.). С. Белокоровичи; ст. Белокоровичи, Юго-З. ж. д ; п. о. Олевск. Раб. — 2. Двиг. — 1 электромот., мощн. — 12 л. с.

Частные.

Мельница Верха, Л. В. (б. его же). С. Будо-Бобрица; ст. Яблонец, Юго-З. ж. д.; п. о. Бораши. Раб. — 12 Двиг. — 1 нефт., мощн. — 50 л. с. (Аренд.).

Мельница Генке Ф. Э. (б. его же). С. Покащев; п. о. Эмильчино. Раб. — 4. Двиг. — 1 электромот., мощн. — 40 л. с. (Аренд.).

Мельница Мудрака Ф. Н. (б. Бершкрайзера Р. А.). Колония Людвиковка; ст. Яблонец, Юго-З. ж. д ; п. о. Бораши. Раб. — 13. Двиг. — 1 нефт., мощн. — 40 л. с. (Аренд.).

Мельница Сегаля Ю. И. (б. его же). С. и п. о. Бораши; ст. Яблонец, Юго-З. ж. д. Раб. — 12. Двиг. — 1 нефт., мощн. — 60 л. с. (Аренд.).

Мельница Фаэрмана Б. И. (б. его же). С. Любтово; п. о. Городнище. Раб. — 5. Двиг. — 1 вод., мощн. — 100 л. с. (Аренд.).

Мельница Эппеля М. С. (б. Уварова С. С.). С. Рудня-Подлубецкая; ст. Яблонец, Юго-З. ж. д ; п. о. Эмильчино. Раб. — 1. Двиг. — 1 пар., мощн. — 250 л. с.

КРЕМЕНЧУГСКИЙ ОКР.

Государственные.

Мельница № 13 Треста «Укрмут» (б. Немецкого Акц. О-ва). Г. Кременчуг. Раб — 120. Двиг. мощн. — 800 л. с.

Мельница № 14 Треста «Укрмут» (б. Амстиславского). Г. Кременчуг. Двиг. — мощн. — 420 л. с. (Аренд.).

Мельница № 18 Треста «Укрмут» (б. Словензона). Г. Кременчуг. Раб. — 11. Двиг. — мощн. — 200 л. с.

Мельница № 19 Треста «Укрмут» (б. Гурария). Крюков. Двиг. — мощн. — 100 л. с.

Мельница № 36 Треста «Укрмут» (б. Сандомирского). Г. Кременчуг. Двиг. мощн. — 1100 л. с. (Резервная).

Мельница № 87 Треста «Укрмут» (б. Венгерова). Г. Кременчуг. Раб. — 19. Двиг. мощн. — 200 л. с.

Мельница № 88 Треста «Укрмут» (б. Корсунского). Г. Кременчуг. Раб. — 10. Двиг. мощн. — 22 л. с.

Мельница № 87 ГСНХ (б. Вингерова). Г. Кременчуг, Сенная площ., 16. Двиг. — 1, мощн. — 180 л. с. (Консерв.).

Мельница «Вера» (б. Т-ва «Вера»). Ст. Семеновка. Двиг. — 1, мощн. — 85 л. с. (Консерв.).

Мельница Губпродкома (б Военная). Г. Кременчуг, Екатерининская ул., 56. Раб. — 3. Двиг. — 2, мощн. — 160 л. с. (Консерв.).

Мельница (б. Гайсинского). Градижск. Раб. — 8.

Мельница Губпродкома (б. Гофта). Ст. Семеновка. Двиг. — 1, мощн. — 60 л. с. (Консерв.).

Мельница Губпродкома (б. Конецкого). Д. Тепняки. Двиг. — 1, мощн. — 45 л. с. (Консерв.).

Мельница Губпродкома (б. Немца и С-ья). Г. Кременчуг, Екатерининская ул., 50. Раб. — 2. Двиг. — 1, мощн. — 500 л. с. (Консерв.).

Мельница Губпродкома (б Сандомирского). Г. Кременчуг. Двиг. — 1, мощн. — 1100 л. с. (Консерв.).

Мельница Губэкосо (б. Стэкасимова). Ст. Демидовка. Раб. — 4. Двиг. — 1, мощн. — 10 л. с.

Мельница Губпродкома (б. Хмельницкого и Островского). Г. Хорол, Б. Кременчугская ул., 48. Двиг. — 1, мощн. — 120 л. с. (Консерв.).

КРИВОРОЖСКИЙ ОКР.

Государственные.

Мельница Отместхоза (б. Лазенного). Г. Кривой Рог. Двиг. — 1, мощн. — 65 л. с. (Аренд., консерв).

Мельница Отместхоза (б. Ремпеля). Колония Зеленополь, Весело-Тарновского р. Двиг. — 1, мощн. — 35 л. с. (Консерв.).

Мельница Отместхоза (б. Матова). С. Зеленое. Раб. — 22. Двиг. — 1, мощн. — 100 л. с. (Аренд).

Мельница Отместхоза (б. Ханукова). С. Марнополь. Двиг. — 1, мощн. — 100 л. с. (Консерв.).

ЛУБЕНСКИЙ ОКР.

Государственные.

Мельница (б. Бр. Шевелевых). С. Ориховщина, Лубянского у.; п. о. и ст. Ромодан, Юж ж. д. Раб. — 5. Двиг. — 1 пар., мощн. — 20 л. с.

Мельница 2-я Государственная, им. Ленина, Мукомольного Треста (б. Дубинского Г. Р.). Г. Хорол, Полтавская ул., 11; ст. Хорол, Юж. ж. д. Раб. — 72. Двиг. — 1 пар., мощн. — 160 л. с.

Мельница 12-я Мукомольного Треста (б. Виноградова М. Н.). Г. Миргород, Гоголевская ул., 12. Раб. — 121. Двиг. — 1 пар., 1 нефт., мощн. — 160 л. с.

Мельница 6-я Укрмута (б. Кагана). Г. Лубны, Советская ул., ст. Лубны, Юж. ж. д. Раб. — 63. Двиг. — 1 пар., мощн. — 80 л. с.

Мельница 20-я Укрмута (б. Кагана и К-о). Г. Лубны, Советская ул.

Мельница Лубенского Комитета по борьбе с безработицей (б. Шекстана). Г. Лубны, Советская ул. Раб. — 32. Двиг. — 1 пар., мощн. — 250 л. с.

Кооперативные.

Мельница Артели «Сгода» (б. Бр. Верещак). С. Хомутец; ст. Миргород, Юж. ж. д. Раб. — 19. Двиг. — 1 пар., мощн. — 100 л. с.

Мельница Камышинского С.-Х. Кредитного Т-ва. С. и п. п. Камышин; ст. Смела. Юго-З. ж. д. Раб. — 10. Двиг. — 1 диз., 1 нефт., мощн. — 50 л. с.

Мельница Камышинского С.-Х. Т-ва (б. Бениминовича бр.). С. и п. о. Камышин; ст. Сенча, Юж. ж. д. Раб. — 12. Двиг. — 1 вод., мощн. — 55 л. с.

Мельница 68-я «Окрико» (б. Шестана). Г. Лубны, Советская ул. Раб. — 250. Двиг. — 1 пар., мощн. — 32 л. с.

Мельница Артели «Водяная Мельница». М. и п. о. Нероновичи, Лубенского у ; ст. Гоголево, Юж. ж. д. Раб. — 10. Двиг. — 3 турб., мощн. — 10 л. с.

Мельница Кустарно-Промыслового-Кооперативного Т-ва «Мирошник» (б. Пишненко Н. И.). П. о. и ст. Сенча, Юж. ж. д. Раб. — 5. Двиг. — пар., мощн — 12 л. с.

Частные.

Крупорушка Сороки Д. М. (б. Бадика Н. М.). М. Сенча; п. о. и ст. Сенча, Юж. ж. д. Раб. — .Двиг. — 1 пар., мощн. — 16 л. с.

Мельница (б. бр. Кучерских). С. Горошино; п. о. Оголопь; ст. В. Подол, Юж. ж. д. Раб. 7. Двиг. — 1 нефт., мощн. — 45 л. с.

Мельница Сороки Д. М. (б. Бадика Н. М.). М. Сенча; п. о. и ст. Сенча, Юж. ж. д. Раб. — 19. Двиг. — 1 пар., мощн. — 60 л. с.

Мельница, им. Артема, Синделевича Б. М. (б. его же). Г. Хорол, Большая-Кременчугская ул. Раб. — 18. Двиг. — 1 пар., мощн. — 60 л. с. (Аренд.).

Мельница Брусиловского (б. Харченко И. И.). С. Лазорки, Лубенского у.; п. о. и ст. Лазорки, Юж. ж. д Раб. — 12. Двиг. — 1 газоген., мощн. — 72 л. с. (Аренд.).

Мельница Грюмфельда Г. М. (б. Капниста). Село В. Обуховка; ст. Гоголево, Юж. ж. д.; п. о. Нероповичи. Раб. — 5. Двиг. — 1 турб., мощн. — 10 л. с.

Мельница, им. Калинина, Самбургского Л. Э. и Дикштейна Я. М. (б. Нарежново И. А.).) Село Н. Аврамовка; ст. Хорол, Юж. ж. д. Раб — 11. Двиг. — 1 пар., мощн. — 98 л. с. (Аренд.).

Мельница Бр. Кучерских (б. их же). С. Горошино, ст. В. Подол, Юж. ж. д.; п. о. Оболонь. Раб. — 6. Двиг. — 1 нефт., мощн. — 50 л. с.

Мельница Миргородского Мукомольного Т-ва (б. Белецкого А.). Г. Миргород, Гоголевская ул., 3. Раб. — 23. Двиг. — газоген., мощн. — 60 л. с.

Мельница Миргородского Мукомольного Т-ва (б. Островского И. Я.). Г. Миргород, Гоголевская ул., 3. Раб. — 10. Двиг. — 1 пар., мощн. — 33 л. с.

Мельница Меерсона С. (б. его же). Ст. Миргород, Юж. ж. д. Раб. — 6. Двиг. — 1 нефт., мощн. — 25 л. с.

Мельница Носовитского, Слуцского и Коневского (б. Носовитского А. М. и К-о). С. и п. о. Поповка; ст. Миргород, Юж. ж. д. Раб. — 6. Двиг. — 1 пар., мощн. — 30 л. с.

Мельница, им. Петровского, Черницкого Л. Б. и Когана Е. Л. (б. их же). Г. Хорол, Александровская ул., 16. Раб. — 11. Двиг.— 1 пар., мощн. — 30 л. с. (Аренд.).

Мельница Петинского А. М. (б. Резникова Р. А.). С. Злодиевка, ст. Гоголево, Юго-З. ж. д.; п. о. Богачка. Раб. — 5. Двиг. — 2 турб., мощн. — 20 л. с.

Мельница Пивоварова И. И. и К°. Г. Лубны, Советская ул. Раб. — 35. Двиг. — 1 пар., мощн. — 80 л. с.

Мельница, им. Раковского, Баткиной, И. Я. (б. Баткиной и Иерусалимской). Г. Хорол, Береговая ул., 19. Раб. — 26. Двиг. — 1 пар., мощн. — 80 л. с. (Аренд.).

Мельница Бр. Рывкинд Б. и П. и Зельмановича Я. (б. Рывкинда З. Е.). Г. Миргород, Гоголевская ул., 116. Раб. — 8. Двиг. — 1 нефт., мощн. — 12 л. с.

Мельница Т-ва «Селянский Помол» (б. Шнурика). С. Пилиповичи; ст. Драбово, Юж. ж. д.; п. о. Яблоново. Раб. — 11. Двиг. — 1 пар., мощн. — 97 л. с.

Мельница Сороки Д. Н. (б. Бодика Н.). М. и п. о. Сенча; ст. Сенча, Юж. ж. д. Раб. — 21. Двиг. — 2 пар., мощн. — 76 л. с.

Мельница Тарнаруцкого А. (б. Помол). Ст. Лубны, Юж. ж. д.; п. о. Вовчок. Раб. — 6. Двиг. — 1 пар., мощн. — 37 л. с. (Аренд.).

Мельница, им. Томского, Брутмана, А. Э. (б. его же). Г. Хорол, Лагодинская ул., 56. Раб. — 26. Двиг. — 1 пар., мощн. — 112 л. с.

Мельница, им. Раковского, Баткиной И. Я. (б. Баткиной и Иерусалимского). Г. Хорол, Береговая ул., 19. Раб. — 4. (Аренд.).

ЛУГАНСКИЙ ОКР.

Государственные.

Мельница Желтянская Славяносербского Райисполкома (б. Мукомольное маслобойное пр-ство Н. Д. Шедро). С. Желтое; п. о. Словяносербск; ст. Родахово, Дон. ж. д. Раб. — 8. Двиг. — 65 пар, 1 газоген., мощн. — 65 л. с.

Мельница «Красная Звезда» Укрмута. Г. Луганск, Красноармейская ул., 6. Раб. — 17. Двиг. — 95 пар.

Мельница Крымская Славяносербского Райисполкома (б. Зайцева). С. Крымское; п. о. Славяносербск. Двиг. — 65 пар., 1 газоген., мощн. — 65 л. с.

Мельница Славяносербского Райисполкома (б. Неронова В. И.). С. и п. о. Черкасское, ст. Зимогорье, Дон. ж. д. Раб. — 6. Двиг. — пар., мощн. — 20 л. с.

Мельница Черкасская Славяносербского Райисполкома (б. Поспыха В. Т.). С. и п. о. Черкасское; ст. Зимогорье, Дон. ж. д. Раб. — 6. Двиг. — 20 пар., мощн. — 20 л. с.

Кооперативные.

Мельница Георгиевско-Богородицкого С.-Х. Кредитного Т-ва (б. Семенова Д. И.). С. Георгиевское; п. о. Успенско-Козловское; ст. Лутугино, Дон. ж. д. Раб. — 5. Двиг. — 1 пар., мощн. — 30 л. с.

Мельница Городищенской Трудовой Артели «Красная Заря» (б. Меляева). С. и п. о. Городищенское; ст. Фащевка, Дон. ж. д. Раб. — 5. Двиг. — 1 газоген., мощн. — 100 л. с.

Мельница Трудовой Артели «Мукмаслотруд» Г. Луганск, Красноармейская ул., 3. Раб. — 8. Двиг. — 1 электромот., мощн. — 60 л. с.

Мельница Петрово-Красносельского С.-Х. Т-ва (б. Педенко). С. Петрово-Красносельск; п. о. Ивановка; ст. Петровеньки, Дон. ж. д. Раб. — 7. Двиг. — 1 пар., мощн. — 60 л. с.

Мельница Сорокинского С.-Х. Т-ва (б. Шведр А. А.). Хут. Сорокино; п. о. Коксугольское; ст. В. Дуванная, Дон. ж. д. раб. — 6. Двиг. — 1 пар., мощн. — 35 л. с.

Мельница Чернуцинского С.-Х. Кредитного Т-ва (б. Афокина и Иркова). С. Чернухино; п. о. Д. Бальцевское; ст. Чернухино, Дон. ж. д. Раб. — 6. Двиг. — 1 газоген., мощн. — 45 л. с,

Частные.

Мельница Березовского (б. его же). С. и п. о. Ивановка; ст. Штеровка, Дон. ж. д. Раб. — 3. Двиг. — 1 пар., мощн. — 75 л. с. (Аренд.).

Мельница Будкова Н. Е. (б. Раковского). С. Бахмутовка; п. о. Петровск; ст. Луганск, Дон. ж. д. Раб.— 4. Двиг. — 1 газоген., мощн. — 65 л. с.

Мельница Винникова С. Ф. (б. его же). Село В. Нагольчик; п. о. и ст. Антрацит, Дон. ж. д. Раб. — 6. Двиг. — 1 пар., мощн. — 58 л. с. (Аренд.).

Мельница Гельфмана М. Г. (б. Горопацкого). С. Счастье; п. о. Петровск; ст. Луганск, Дон. ж. д. Раб. — 4. Двиг. — 1 газоген., мощн. — 40 л. с.

Мельница Елагина Н. И. (б. его же). С. и п. о. Новопавловка. Раб. — 4. Двиг. — 1 пар., мощн. — 10 л. с. (Аренд.).

Мельница Кузминского П. И. (б. его же). С. Шелапыская, Базарная ул. Раб. — 4. Двиг. — 1 пар., мощн. — 44 л. с.

Мельница Коллектива «Неутомимый Пролетарий» (б. Пенякова). С. Чернухино; п. о. Дебальцево; ст. Чернухино, Дон. ж. д. Раб. — 4. Двиг. — 1 пар., мощн. — 14 л. с.

Мельница Морица А. А. (б. его же). С. Астахово. Раб. — 10. Двиг. — 1 пар., мощн. — 16 л. с.

Мельница Перчихина А. Г. (б. его же). Г. Луганск, Новостроенная ул., 8. Раб. — 22. Двиг. — 1 пар., мощн. — 19 л. с.

Мельница Раскина М. Л. (б. его же). С. и п. о. Ивановка; ст. Штеровка, Дон. ж. д. Раб. — 5. Двиг. — 1 пар., мощн. — 20 л. с. (Аренд.).

Мельница Рожкова С. И. и Педенко В. Д. (б. их же). С. Елизаветовка; п. о. Ивановка, Дон. ж. д. Раб. — 2. Двиг. — 1 пар., 1 турб., мощн. — 4 л. с.

Мельница Токарева и Киднера (б. Токарева). С. Голенищевка; п. о. Алмазная; ст. Ирминский разъезд, Дон. ж. д. Двиг. — 1 газоген., мощн. — 65 л. с. (Аренд.).

Мельница Мельницкой К. Р. Г. Луганск, Московская ул., 22. Раб. — 8. Двиг. — 1 нефт., мощн. — 30 л. с.

Мельница Шапиро и Виткинда (б. Раскина Н. А.). С. Красная Поляна; п. о. Ивановка; ст. Колпаково, Дон. ж. д. Раб. — 7. Двиг. — 1 газоген., мощн. — 75 л. с. (Аренд.).

Мельница Шевченко и Кузьлипенка (б. их же). С. Берюковка; ст. Должанская, Дон. ж. д.

МАРИУПОЛЬСКИЙ ОКР.

Государственные.

Мельница Мариупольского ГПУ (б. Папуш С. С.). С. Сартана, Новоселовского р.; п. о. и ст. Сартана, Ек. ж. д. Раб. — 5. Двиг. — 1 газоген., мощн. — 90 л. с.

Мельница круподерка Укрмута. Г. Мариуполь. Бахмутская ул., 16. Раб. — 10.

Кооперативные.

Мельница Артели «Вперед» (б. Позамонтирхова М.). Г. Бердянск, дачное предместье, 1-я линия. Раб. — 15. Двиг., мощн. — 75 л. с.

Мельница Артели «Свой личный труд». (б. Богомазова А. А.). С. Александровка, Ст. Каранского р.; п. о. и ст. Карань, Ек. ж. д. Раб. — 5. Двиг. — 1 пар., мощн. — 12 л. с.

Мельница Бердянского Горрабкоопа (б. Гардона и Коневского). Г. Бердянск, ул. Дюмина, 11. Раб. — 6. Двиг. — 1 электромот., мощн. — 25 л. с.

Мельница Кооперативно-Кустарного Т-ва (б. Ходоса А. В.). С. Алексеевка, Цареконстантиновского р.; п. о. Поповка, ст. Цареконстантиновка, Ек. ж. д. Раб — 10. Двиг. — 1 газоген., мощн. — 80 л. с.

Мельница Промыслового Кооператива Мукомолов им. тов. Буденного (б. Изварина С. Н.). С. и п. о. Буденновка, ст. Мариуполь, Ек. ж. д. Раб. — 10. Двиг. — 1 газоген., мощн. — 60 л. с.

Мельница Промысловой Кооперативной Артели. Г. Мариуполь, ул. Артема, 35.

Мельница Стародубской Продуктивно-Кооперативной Артели «Вперед». С. Стародубовка, Ялтинского р.; п. о. Мангуш; ст. Мариуполь, Ек. ж. д. Раб. — 12. Двиг. — 1 диз., мощн. — 80 л. с.

Мельница Ст. Кермечикского С.-Х. Т-ва (б. бр. Сарбеевых И. Б. и Ф. Б.). С. и п. о. ст. Кермечик, Ст. Кермечикского р.; ст. Зачатьевская. Ек. ж. д. Раб. — 10. Двиг. — 1 газоген., мощн. — 45 л. с.

Мельница С.-Х. Кредитного Т-ва (б. Кустри М. П.). С. Белоцерковка, Берестовацкого р.; п. о. Берестовое, ст. Цареконстантиновка, Ек. ж. д. Раб. — 7. Двиг. — 1 газоген., мощн. — 65 л. с.

Частные.

Круподерка Татарской А. А. (б. Манзон С. А.). Село Розовка, Моженбурского р.; п. о. Моженбурск; ст. Розовка, Ек. ж. д. Раб. — 10. Двиг. — 1 пар., мощн. — 200 л. с.

Мельница Арбузова А. П. (б. Кумурт и Попова). С. Янисоль, Республиканского р.; п. о. Володарское, ст. Хлебодаровка, Ек. ж. д. Раб. — 2. Двиг. — 1 пар., мощн. — 12 л. с.

Мельница Барца М. Г. (б. Барца М. Г. и Гилос М.). С. Темрюк, Республиканского р.; п. о. Люксембург; ст. Розовка, Ек. ж. д. Раб. — 8. Двиг. — 1 газоген., мощн. — 96 л. с.

Мельница Генниной Е. И. (б. Слаупшина Э. И.). Хут. Красновка, Люксембургского р.; п. о. Люксембургское; ст. Розовка, Ек. ж. д. Раб. — 14. Двиг. — 1 пар., мощн. — 75 л. с.

Мельница Горелова (б. Башук, Головань и Левитан). С. и п. о. Андреевка, Андреевского р.; ст. Мариуполь, Ек. ж. д. Раб. — 16. Двиг. — 1 газоген., мощн. — 85 л. с.

Мельница Жука С. М. (б. Аленсопуло). С. Хрещатицкое, Буденновского р.; п. о. Буденное; ст. Мариуполь, Ек. ж. д. Раб. — 5. Двиг. — 1 диз., мощн. — 60 л. с.

Мельница Ковната П. С. (б. Бахмана К. М.). С. Игнатьевка. Ст. Каранского р.; п. о. Валповахи. Раб. — 6. Двиг. — 1 пар., мощн. — 10 л. с.

Мельница Корсунского М. Б. (б. его же). Г. Бердянск, ул. Дюмина, 6. Раб. — 4. Двиг. — 1 электромот., мощн. — 30 л. с.

Мельница Неймана Ю. А. (б. Чернова М. К. и К-о). С. Мангуш, Ялтинского р.; п. о. и ст. Мариуполь, Ек. ж. д. Раб. — 22. Двиг. — 1 газоген., мощн. — 80 л. с.

Мельница Михайлевича и К-о (б. Бастырева А. А.). С. и п. о. Буденное, Буденновского р.; ст. Мариуполь, Ек. ж. д. Раб.— 6. Двиг. — 1 диз., мощн. — 80 л. с.

Мельница Михайлевича С. А. (б. Могильного и К-о). С. Кузнецово-Михайловское. Ст. Каранского р.; п. о. и ст. Карань, Ек. ж. д. Раб. — 6 Двиг. — 1 газоген., мощн. — 40 л. с.

Мельница Михайлевича С. А. (б. Дергачева П. И.). С. Коньково. Ст. Каранского р.; п. о. и ст. Карань, Ек. ж. д. Раб. — 6. Двиг. — 1 газоген., мощн. — 140 л. с

Мельница Мишке К. А. (б. Принца Г. Ф. и К-о). С. Остгейм, Ст. Каранского р.; п. о. и ст. Карань, Ек. ж. д. Раб. — 6. Двиг. — 1 газоген., мощн. — 40 л. с.

Мельница Писчанского И. И. (б. Кастоланова Ф. К.). С. Карань, Каранского р.; п. о. и ст. Карань, Ек. ж. д. Раб. — 6. Двиг. — 1 газоген., мощн. — 60 л. с.

Мельница Светлова и К-о (б. его же). С. Цареконстантиновка, Цареконстантиновского р.; п. о. и ст. Цареконстантиновка, Ек. ж. д. Раб. — 10. Двиг. — 1 нефт., мощн. — 60 л. с.

Мельница Татарской А. А. (б. Манзона С. А.). С. Розовка, Люксембургского р.; п. о. Люксембургское; ст. Розовка, Ек. ж. д. Раб. — 20. Двиг. — 1 пар., мощн. — 200 л. с.

Мельница Татарского С. А. Г. Мариуполь, Бахмутская ул., 14. Раб. — 55. Двиг. — мощн. — 80 л. с.

Мельница Трегубовой и К-о (б Гербер и К-о). Г. Бердянск, дачное предместье 5-я линия. Раб. — 40. Двиг. — 1 пар., 1 электромот., мощн. — 137 л. с.

Мельница Хайкина М. Я. (б. Малич И. Ф.). С. Ялта, Ялтинского р.; п. о. и ст. Мариуполь, Ек. ж. д. Раб. — 19. Двиг.— 1 газоген., мощн. — 50 л. с.

Мельница Шишанова и К-о (б. Левина). С. Володарское, Республиканского р.; п. о. Володарское; ст. Мариуполь, Ек. ж. д. Раб. — 16. Двиг. — 1 газоген., мощн. — 45 л. с.

МЕЛИТОПОЛЬСКИЙ ОКР.

Государственные.

Мельница № 10 Треста «Укрмут». (б. Классена и Нефельда). Г. Мелитополь. Раб. — 50. Двиг., мощн. — 225 л. с.

Мельница № 11 Треста «Укрмут» (б. Классена и Нефельда). Г. Мелитополь, Двиг. — мощн. — 130 л. с.

Мельница № 13 Треста «Укрмут» (б. Троника). Г. Геническ. Двиг., мощн. — 100 л. с.

Мельница № 18 Треста «Укрмут» (б. Троника). Г. Геническ. Двиг. — мощн. — 500 л. с. (Резервная).

Мельница № 45 Треста «Укрмут» (б. Барановского). Г. Мелитополь. Двиг., мощн.— 85 л. с. (Резервная).

Мельница Отместхоза. (б. Бороновского). Г. Мелитополь, Александровская ул., 14. Двиг. — 2, мощн. — 75 л. с. (Консерв.).

Мельница Отместхоза (б. О-ва Вилемс и К°.). С. Яблоновка. Двиг. — 1, мощн. — 35 л. с. (Консерв.).

Мельница Отместхоза (б. Островского). Раб. — 31. Двиг. — 2. мощн. — 90 л. с.

МОГИЛЕВСКИЙ ОКР.

Государственные.

Мельница Слободо-Шаргородская Окрместхоза (б. Браницкой). М. и п. о. Шаргород; ст. Жмеринка, Юго-З. ж. д. Раб. — 14. Двиг. — 1 пар., мощн. — 50 л. с.

Мельница № 34 Укрмуктреста (б. Мейлихсона, Х.). Г. Могилев. Раб. — 13. Двиг. — 2 пар., мощн. — 275 л. с.

Мельница Черневецкая Могилевского Окрисполкома (б. Моянского). С. и п. о. Черневцы; ст. Могилев, Юго-З. ж. д. Раб. — 16. Двиг. — 1 вод., мощн — 30 л. с.

Мельница Ямпольская Госплана (б. Волоха Ю.). М. и п. о. Ямполь; ст. Могилев, Юго-З. ж. д. Раб. — 13. Двиг. — 1 вод., мощн. — 16 л. с.

НЕЖИНСКИЙ ОКР.

Государственные.

Мельница Окр. ЭКС. (б. Бутяг Ц. и Турик Р.). М. Носовка; п. о. и ст. Носовка, М.-К.-В. ж. д. Раб. — 3. Двиг. — 1 нефт., мощн. — 40. л. с.

Мельница и маслобойка Райместхоза (б. Заморского, Ш. М.). М. Носовка, Троицкая ул.; п. о. и ст. Носовка, М.-К.-В. ж. д. Раб. — 5. Двиг. — 1 нефт., мощн. — 20 л. с.

Мельница Иченской базы, Нежинского Райисполкома (б. Гущенко П.). Г. Ичня, Базарная площ. Раб. — 10. Двиг. — 1 газоген., мощн. — 40 л. с.

Кооперативные.

Мельница Иченского С.-Х. Т-ва «Селянин» (б. Носовская, А. Ш.). Г. Ичня, Базарная площ. Раб. — 10. Двиг. — 1 нефт., мощн. — 30 л. с.

Частные.

Мельница Коморовича С. И. (б. Мемирова М. Е.). М. Бобровицы; п. о. и ст. Бобровицы, М.-К.-В. ж. д Раб. — 6. Двиг. — 1 пар., мощн. — 27 л. с. (Аренд.).

Мельница Курдюмова К. Н. и Воробьева В. И. (б. Воробьева И. И.). Г. Ичня, ул. Монастырщинская. Раб. — 15. Двиг. — 1 газоген, мощн. — 60 л. с. (Аренд.).

Мельница и маслобойка Нагского. Г. Нежин, ул. Авжеевка, 36. Раб. — 5. Двиг. — 1 нефт., мощн. — 35 л. с.

Мельница и маслобойка Ярославская Стояновской С. И. (б. Шморгуна и Стояновского). С. Ярославка; п. о и ст. Бобровица, М.-К.-В. ж. д. Раб. — 7. Двиг. — 1 пар., мощн. — 25 л. с. (Аренд.).

ГЛУХОВСКИЙ ОКР.

Государственные.

Мельница и крупорушка (б. Каплунова). Г. Глухов. Раб. — 19. Двиг. — 1, мощн. — 37 л. с. (Аренд.).

Мельница (б. Каспина). Г. Глухов. Раб. — 17. Двиг. — 1, мощн. — 45 л. с. (Аренд.)

Мельница и крупорушка (б. Гушанского). М. Мена, Сновского окр. Раб. — 6 Двиг. — 2, мощн. — 66 л. с. (Аренд.).

Мельница (б. Маргонина). М. Мена, Сновского окр Раб. — 20. Двиг. — 1, мощн. — 112 л. с. (Аренд.).

ОДЕССКИЙ ОКР.

Государственные.

Мельница Укрмута «Надежда» (б. Городецкого Ф. И.). С. Мигея, Первомайского у.; ст. Голта, Юго-З. ж. д.; п. о. Первомайск. Раб. — 11. Двиг. — 2 вод., мощн. — 45 л. с.

Мельница Совхоза Укрсовхозобъединения «Амбарово» (б. Енера). Хут. Амбарово, Исаевского р.; п. о. и ст. Березовка, Юго-З. ж. д. Раб. — 14. Двиг. — 1 пар., мощн. — 16 л. с.

Кооперативные.

Мельница и крупорушка Артели «Круподер» Окркооперкома (б. Ткача, К. А.). Г. Одесса, Матросская слоб., 3. Раб. — 6.

Мельница Семеновская Артели Инвалидов «Мукомол» № 50 (б. Реждора). С. Семеновка, Первомайского у.; п. о. Благодатное. Раб.— 8. Двиг. — 1 вод., мощн. — 12 л. с.

Мельница 1-й Трудовой Артели Инвалидов Мукомольного Производства. Г. Одесса, ул. Богатова, 160. Раб. — 16. Двиг. — 1 электромот., мощн. — 35 л. с.

Мельница Трудовой Артели «Мукомол». Г. Одесса, Николаевская дор., 194. Раб — 12. Двиг. — 1 электромот., мощн. — 50 л. с.

Частные.

Мельница Балухтина, И. В., Шехтера, А. И. и **Гриштейна, Д. Г.** (б. Шедельбауэра). Г. Одесса, Баленская дор., 72. Раб. — 22 Двиг. — 2 пар., мощн. — 75 л. с.

Мельница Барского, М. Ш. (б. Кацанопуло, И. И.). С. и п. о. Малигоново, Цебриковского р.; ст. Затишье, Юго-З. ж. д. Раб.— 7. Двиг. — 1 пар., мощн. — 20 л. с.

Мельница бр. Быковых, М. и **И.** (б. их же). С. Шварцево, Исаевского р.; ст. Березовка, Юго-З. ж. д.; п. о. Мартосово. Раб — 6. Двиг. — 1 пар., мощн. — 12 л. с.

Мельница Уздетского, И. И. (б. его же). С. 3-я Николаевка, Исаевского р.; ст. Березовка, Юго-З. ж. д.; п. о. Мартосово. Раб. — 8. Двиг. — 1 газоген., мощн. — 40 л. с.

Мельница Токмана, Г. Ю. (б. Натанзона, Б.). М. Черново, Исаевского р.; ст. Березовка, Юго-З. ж. д.; п. о. Мартосово. Раб.— 6. Двиг. — 1 пар., мощн. — 14 л. с.

Мельница Фасмана, М. И. Г. Одесса, Николаев дор., 207. Раб. — 17. Двиг. — 1 электромот., мощн. — 60 л. с.

Мельница Шапиро и **Финкельштейна.** Г. Одесса, ул. Краснова, 110. Раб.—40. Двиг.— 3 электромот., мощн. — 235 л. с.

Мельница бр. Зиненберг (б. Иванова-Луцевина, Е И.). С. и п. о. Петроверовка, Демидовского окр.; ст. Веселый-Кут, Юго-З. ж. д. Раб. — 5. Двиг. — 1 пар., мощн. — 16 л. с.

Мельница бр. Зиненберг (б. их же). С. Фердинандовка, Демидовского р.; ст. Веселый-Кут, Юго-З. ж. д.; п. о. Петроверовка. Раб. — 4. Двиг. — 1 внутр. сгор., мощн. — 14 л. с.

Мельница Лопушинского, И. Л. (б. его же). С. Ново-Воскресенка, Демидовского окр.; ст. Затишье, Юго-З. ж. д.; п. о. Ширяево. Раб.— 4. Двиг. — 1 пар, мощн. — 10 л. с.

Мельница Лысогорская учителя школы малолетних (б. Флейтмана, Б. И.). С. и п. о. Лысая Гора, Первомайского у.; ст. Бандурка, Юго-З. ж. д. Раб. — 11. Двиг., мощн. — 50 л. с.

Мельница Майдана, А. Я. (б. его же). С. и п. о. Ширяево, Демидовского окр.; ст. Затишье, Юго-З. ж. д. Раб.—4. Двиг.—1 пар., мощн. — 10 л. с.

Мельница № 1 Бандуряжского, П. Б. (б. Артюхова, П. С.). С. Семеновка, Первомайского у; ст. Голта, Юго-З. ж д.; п. о. Благодатная. Раб. — 5. Двиг. — 1 вод., мощн.— 12 л. с. (Аренд.).

Мельница Савранского, Ш. В. (б. Заречанского, А. В.). С. и п. о. Демидово, Демидовского р., ст. Березовка, Юго-З. ж. д. Раб. — 4. Двиг. — 1 пар., мощн. — 12 л. с.

Мельница Енера, О. Я. С. Александрополь, Демидовского р.; ст. Рауховка, Юго-З. ж. д.; п. о. Демидово Раб. — 5. Двиг. — 1 пар., мощн. — 10 л. с.

Мельница Енера, Я. А. (б. его же). С. Криничкн, Демидовского р.; ст Рауховка, Юго-З ж. д.; п. о. Демидово. Раб. — 5. Двиг. — 1 пар., мощн. — 10 л. с.

ПАВЛОГРАДСКИЙ ОКР.

Государственные.

Мельница № 5 Промкомбината (б. Звенигородского Е.). Г. Павлоград, Вокзальная ул. Раб. — 62. Двиг. — 1 электромот., 1 внутр. сгор., мощн. — 318 л. с.

Мельница и маслобойный з-д Промкомбината (б. Мельницкого). Г. Павлоград, Харьковская ул. Раб. — 34. Двиг. — газоген., мощн. — 75 л. с.

Мельница Укрмута (б. Дундер). С. Близнецы, Близнецкого р.; п. о. и ст. Близнецы, Дон. ж. д. Раб. — 27. Двиг. — 1 электромот., 1 нефт,, мощн. — 110 л с.

Мельница Укрмута (б. бр. Шифринских). Г. Лозовая, Красноармейская ул. Раб. — 5. Двиг. — 1 пар., мощн. — 150 л. с.

Мельница Укрмута. С. Краспопавловка; п. о. и ст. Краснопавловка, Юж. ж. д Раб.— 30. Двиг. — 1 газоген., мощн. — 115 л. с.

Мельница Укрмута (б. Балакан, С. Н.). Г. Павлоград, ул. Карла Маркса, 70. Раб. — 67. Двиг. — 1 пар., мощн. — 225 л. с.

Кооперативные.

Мельница (б. Боровиды). С. Верки; п. о. и ст. Павлоград, Юж. ж. д. Раб. — 14. Двиг. — мощн. — 50 л. с.

Мельница Голубовского С.-Х. Кредитного Т-ва. С. и п. о. Голубовка; ст. Кальчик, Ек. ж. д. Раб. — 5. Двиг. — 1 пар., мощн. — 18 л. с.

Мельница Григорьевской Артели Военных Инвалидов (б. Носач). С. и п. о. Григорьевка; ст. Чаплино, Ек. ж. д. Раб. — 6. Двиг. — 1 пар., мощн. — 18 л. с.

Мельница Григорьевского С.-Х. Кредитного Т-ва (б. Шапиро и Броцкого). С. Просяная; п. о. Михайловка; ст. Просяная, Ек. ж. д. Раб. — 6. Двиг. — 1 пар., мощн. — 42 л. с.

Мельница Григорьевского С.-Х. Кредитного Т-ва (б. Семенова). С. и п. о. Чаплино; ст. Чаплино, Ек. ж. д. Раб. — 6. Двиг. — 1 пар., мощн. — 18 л. с.

Мельница Лозовской К-ры Райпотребсоюза № 2 (б. Гидзон, А. С.). С. Лозовая, Ленинская ул., 83. Раб. — 8. Двиг. — 1 газоген, мощн. — 115 л. с.

Мельница Знаменовского С.-Х. Кредитного Т-ва (б. Скрыпченко, В. Д.). С. и п. о. Знаменовка. Раб. — 13. Двиг. — 1 пар., 1 газоген., мощн. — 60 л. с.

Мельница Коммуны им. Ленина (б. Немировского, И. И.). С. Синельницево, Амбарная ул., 1. Раб. — 5. Двиг. — 1 газоген., мощн. — 30 л. с.

Мельница Мариинского С.-Х. Т-ва (б. Полянского). Посел. Орелька; п. о. и ст. Орелька, Юж. ж. д. Раб. — 5. Двиг. — 1 газоген., мощн. — 56 л. с.

Мельница Мыжерецкого С.-Х. Кредитного Т-ва (б. Воронцова-Дашкова). С. Мыжерецкое; п. о. и ст. Павлоград, Юж. ж. д. Раб. — 18. Двиг. — 1 вод., мощн. — 50 л. с. ,

Мельница Паничевской Мукомольно-Производственной Кооперативной Трудовой Артели (б. Ностица). С. Васильевка, Знаменовского р.; п. о. Знаменовка; ст. Орловщина и Гришино, Ек. ж. д. Раб. — 16. Двиг. — 1 пар., мощн. — 25 л. с.

Мельница Перещенинского Кооперативного Т-ва. С. и п. о. Перещенино. Раб. 8. Двиг. — 1 пар., мощн. — 32 л. с.

Мельница Петропавловского С.-Х. Кредитного Т-ва (б. Антонова И. С.). С. и п. о. Петропавловка; ст. Демурино, Ек. ж. д. Раб. — 10. Двиг. — 1 газоген., мощн. — 110 л. с.

Мельница Рудаевского С.-Х. Т-ва. С. Рудаевка; ст. Близнецы, Дон. ж. д. Раб. — 4. Двиг. — 1 нефт., мощн. — 20 л. с.

Мельница Синельниковского Потреб. О-ва (б. Витницкого и Парецкина). Г. Синельников, Мельницкая ул., 2. Раб. — 30. Двиг. — 1 газоген., — мощн. — 55 л. с.

Мельница Синельниковского Потреб. О-ва (б. Витницкого и Парецкого). Г. Синельников, Амбарная ул, 1. Раб. — 30. Двиг. — 1 газоген., мощн. — 75 л. с.

Мельница Юрьевской Артели «Селянска Допомога» (б. Николаенко И. И.). С. Черноглазовка, Юрьевского р.; п. о. и ст. Орелька, Юж. ж. д. Раб. — 8. Двиг. — 1 газоген., мощн. — 65 л. с.

Мельница Юрьевской Кооперативной Артели «Селянска Допомога» (б. Ерухимовича, А. А.). С. и п. о. Юрьевка; ст. Варваровка, Юж. ж д. Раб. — 8. Двиг. — 1 газоген., мощн. — 90 л. с.

Частные.

Мельница Баскевича, М. А. (б. Перепелицына, М. С.). С. Краснопавловка; п. о. и ст. Краснопавловка, Юж. ж. д. Раб. — 34. Двиг. — 1 пар., мощн. — 110 л. с.

Мельница Ерусалимского, А. Г. (б. Баскевича, Э. А.). Г. Лозовая, ул. Урицкого, 1. Раб — 14. Двиг. — 1 пар., мощн. — 32 л. с.

Мельница Ефименко, Я. Ф. (б. Ерухимович). С. Самойловка, Близнецовского р.; п. о. и ст. Самойловка, Юж. ж. д. (Аренд.).

Мельница Ковельмана, А. С. С. Васильевка-на-Дону; п. о. и ст. Синельниково, Ек. ж. д. Раб. — 9. Двиг. — 1 вод., мощн. — 20 л. с.

Мельница Когана, А. Б. и Унатьянца (б. Фриц, В. В. и К°). С. и п. о. Петропавловка; ст. Демурино, Ек ж. д. Раб. — 21. Двиг. — 1 газоген., мощн. — 110 л. с. (Аренд.).

Мельница Кравченко, П. Я. (б. Антонова, М. С). С. Хорошее, Петропавловского р.; С. и п. о. Петропавловка; ст. Лозовая, Юж. ж д. Раб. — 18. Двиг.—1 газоген, мощн.— 110 л. с. (Аренд.).

Мельница Небишова, А. А. (б. Нельфельда, Г. Г.). С. Близнецы; п. о. и ст. Близнецы, Дон. ж. д. Раб. — 12. Двиг. — 1 1 электромот., мощн. — 35 л. с. (Аренд.).

Мельница Немилова, А. А. (б. Бельсова, А. Г.). С. Орелька, Юрьевского р.; п. о. и ст. Орелька, Юж. ж. д. Раб. — 7. Двиг. — 1 газоген., мощн. — 60 л. с.

Мельница Позина, Терна и Линника (б. Линника, А. А.). С. Николаевка, Богдановского р.; п. о. и ст. Варваровка-Самойловка, Юж. ж. д. Раб. — 12. Двиг. — 1 газоген., мощн. — 65 л. с. (Аренд.).

Мельница бр. Ростовских (б. их же). С. и п. о. Васильевка; ст. Ульяновка, Ек. ж. д. Раб. — 12. Двиг. — 1 пар.

Мельница и круподерка Сигала, И. Б. Г. Павлоград, ул. Хутора. Раб. — 19. Двиг.— мощн. — 30 л. с.

Мельница Сыжевского, Г. М. Г. Славгород. Раб. — 5. Двиг. — 1 пар, мощн. — 35 л. с.

Мельница Турибинера, Б. М. Г. Славгород. Раб. — 12 Двиг. — 1 нефт., мощн. — 52 л. с.

Мельница Унаньянц и К° (б. Огарева и Подражанского). Г. Павлоград, ул. Карла Маркса, 7. Раб. — 13. Двиг — 1 пар., мощн. — 70 л. с.

Мельница Фриц, Г. М. Ст. Межевая, Ек. ж. д Раб. — 14. Двиг. — 1 пар., мощн. — 20 л. с.

Мельница Фаста, Г. П. С. Письменное; п. о. Киломонталь; ст. Письменная, Ек. ж. д. Раб. — 30. Двиг. — 1 газоген, мощн. — 155 л. с

Мельница Цейтлина, К. М. (б. Венгеровского, А. Я.). Г. Павлоград, ул. Р. Люксембург, 40. Раб. — 57. Двиг.—1 пар., мощн.— 120 л. с. (Аренд.).

Мельница Шуля, М., Березовского, С. и Лившица, Д. (б. Ростовского). С. и п. о. Богдановка, Богдановского р.; ст. Павлоград, Юж. ж. д. Раб.—12. Двиг.— пар., мощн.— 35 л. с.

Мельница «Энергия» Фрице, Г. М. (б. Мельница Т-ва «Энергия»). С. Георгиевка; ст. и п. о. Межевая, Ек. ж. д. Раб. — 9. Двиг. — 1 пар., мощн. — 55 л. с.

Просорушка и маслобойный з-д Чумаченко, И. У. (См. группу 8-б).

Просорушка Финкельштейна, М. А. Г. Павлоград, ул. К. Либкнехта. Раб. — 4. Двиг. — 1 нефт., мощн. — 10 л. с (Аренд.).)

ПЕРВОМАЙСКИЙ ОКР.

Государственные.

Мельница Богдановского Совхоза (б. Зенцевой). С. Богдановка; п. о. Константиновское; ст. Ковуны, Юго-З. ж. д. Раб. — 8. Двиг. — 1 вод., мощн. — 22 л. с.

Мельница Богдановского Совхоза (б. Баздырева). С. Богдановка; п. о. Константиновское; ст. Ковуны, Юго-З. ж. д. Раб — 7. Двиг. — 1 вод., мощн. — 12 л. с.

Мельница Воеводской Агробазы (б. Долгово, М. и Губермана, М.). С. Воеводское; п. о. Арбузинское; ст. Ковуны, Юго-З. ж. д. Раб. — 9. Двиг. — 1 пар., мощн. — 35 л. с.

Мельница Даниловского Райкомхоза (б. Удельного Ведомства). С. Данилово-Балка; п. о. Пятаково; ст. Грушко, Юго-З. ж. д. Раб. — 4. Двиг. — 1 пар.

Мельница Укрмута (б. Ган, А. В). Г. Первомайск, Набережная. Раб.—66. Двиг.— 1 пар., 5 вод. турб., мощн. — 380 л. с.

Мельница Укрмута (б. Ган, А. В.). Г. Первомайск, Набережная; п. о. Голта. Раб. — 10. Двиг. — 1 пар., 5 вод. турб., мощн. — 320 л. с.

Кооперативные.

Мельница «Смычка» Артели Безработных Членов Союза Пищевой и Вкусовой Промышленности (б Апрод). С. и п. о. Константиновка; ст. Ковуны, Юго-З. ж. д. Раб. — 9. Двиг. — 1 вод., мощн. — 12 л. с.

Мельница «Объединение» Артели Инвалидов (б. Лефтера). Посел. Букский; п. о. Константниовское; ст. Трикраты, Юго-З. ж. д. Раб. — 10. Двиг. — 1 вод., мощн. — 12 л. с.

Мельница Колнеболотской 1-й Кооперативной Трудовой Артели (б. Гелескула). С. и п. о. Колнеболот; ст. Звенигородка, Юго-З. ж. д. Раб. — 7. Двиг. — 1 пар., мощн. — 30 л. с.

Мельница Корбавковского Мельничного Т-ва. С. Корбовки; п. о. Доброеличковка; ст. Помошная, Юго-З. ж. д. Раб. — 6. Двиг. — 2 пар., мощн. — 12 л. с.

Мельница Коллектива «Слияние» (б. Рустановича). С. и п. о. Арбузинка; ст. Ковуны, Юго-З. ж. д. Раб. — 8. Двиг.—1 пар., мощн. — 12 л. с.

Мельница Трудартели «Мукомол» (б. князя Молдавского). С. Молдавка; п. о. Домашевка; прист. и ст. Вознесенск, Юго-З. ж. д. Раб. — 9. Двиг. — 1 электромот, мощн. — 15 л. с. (Аренд.).

Частные.

Мельница Адиса, Я. А. (б. Гологородко). С. и п. о. Титковка; ст. Помощная, Юго-З. ж. д. Раб. — 4. Двиг. — 1 пар., мощн. — 12 л. с. (Аренд.).

Мельница Бабинского, Х. Г. (б. Футоряна, Б. Н.). С. Терковка; п. о. Покотилово, Уманского окр. Раб. — 9. Двиг. — 1 вод. турб., мощн. — 45 л. с. (Аренд.).

Мельница Брославского, И. Г. С. Александровка; п. о. Хмелевое, Зиновьевского окр.; ст. Капустино, Юго-З. ж. д. Раб. — 10. Двиг. — 1 пар., мощн. — 57 л. с. (Аренд.).

Мельница Валлера, Ш. М. М. и п. о. Домашевка; прист. и ст. Вознесенск, Юго-З. ж. д. Раб. — 6. Двиг. — 1 газоген., мощн. — 45 л. с. (Аренд.).

Мельница Вербуна, И. Г. (б. Журовского, Э. Э.). Хут. Кагарлык; п. о. Торговица; Уманского окр.; ст. Таркое, Юго-З. ж. д. Раб. — 10. Двиг. — 1 турб., 1 пар., мощн. — 100 л. с.

Мельница Гинзбурга, Х. Х. и Добровольской, М. В. С. Романобалка; п. о. и ст. Голта, Юго-З. ж. д. Раб. — 5. Двиг. — 1 вод. турб., мощн. — 60 л. с. (Аренд.).

Мельница Гинзбурга, Х. Х. и Добровольской, М. В. С. Романобалка; п. о. и ст. Голта, Юго-З. ж. д. Раб. — 43. Двиг. — 1 1 вод. турб., мощн. — 100 л. с. (Аренд.).

Мельница Курцвайля, И. Б. (б. Карлаш, К. М.). С. Надлак; п. о. Колнеболот; ст. Звенигородка, Юго-З. ж. д. Раб. — 6. Двиг. — 1 пар., 1 вод. турб., мощн. — 35 л. с. (Аренд.).

Мельница Курцвайля, Б. М. С. и п. о. Колнеболот; ст. Звенигородка, Юго-З. ж. д. Раб. — 5. Двиг. — 2 пар., мощн. — 35 л. с. (Аренд.).

Мельница Ладченко, Е. Е. (б. Подорога, И.). С. и п. о. Константиновка; ст. Ковуны, Юго-З. ж. д. Раб. — 5. Двиг. — 1 вод., мощн. — 12 л. с.

Мельница Лесика, Д. С. С. и п. о. Ново-Красное; ст. Людмиловка, Юго-З. ж. д. Раб. — 8. Двиг. — 1 пар., мощн. — 36 л. с.

Мельница и маслобойный з-д Поджарского, И. Э. С. и п. о. Титковка; ст. Помошная, Юго-З. ж. д. Раб. — 6. Двиг. — 1 нефт., мощн. — 7 л. с.

Мельница Павлова, А. Ф. С. Мариновка; п. о. Домашевка; ст. Каменный Мост, Юго-З. ж. д. Раб — 3. Двиг. — 1 электромот., мощн. — 40 л. с.

Мельница Поляковского и Любарова, Х. Н. (б. Пищенина). С. и п. о. Константиновка; ст. Ковуны, Юго-З. ж. д. Раб. — 9. Двиг. — 2 вод., мощн. — 25 л. с.

Мельница Розенберга, Б. Я. С Ново-Арсанирское, Ново-Арсанирского р.; п. о. Торговица, Уманского окр.; ст. Таркое, Юго-З. ж. д. Раб. — 5. Двиг. — 1 пар., мощн. — 7 л. с.

Мельница Смирнова, А. Д. С. Лупалово; п. о. Пятаково; ст. Зрушка, Юго-З. ж. д Раб. — , Двиг. — 1 турб., мощн. — 60 л. с.

Мельница Трояновская Любарова, А Г. С. Трояны, Ново-Архангельского р.; п. о. Титковка; ст. Голта, Юго-З. ж. д. Раб. — 4. Двиг. — 1 вод. (Аренд.).

Мельница Туркамана, И. К. С. Александровка; п. о. Вознесенское; ст. Трикраты, Юго-З. ж. д. Раб. — 5. Двиг. — 1 вод., мощн. — 12 л. с.

Мельница Финселя, Ш. М. С. и п. о. Арбузинка; ст. Ковуны, Юго-З. ж. д. Раб.— 7. Двиг. — 1 пар., мощн. — 30 л. с.

Мельница Фишмана, М. и Спивакова, М. (б. Пищенина). С. и п. о. Константиновка; ст. Ковуны, Юго-З. ж. д. Раб. — 2. Двиг. — 2 вод., мощн. — 25 л. с.

Мельница Херсонского, И. Н. (б. Карпенко, И. И.). Хут. Кременчук; п. о. Константиновское; ст. Трикраты, Юго-З. ж. д. Раб. — 5. Двиг. — 1 вод., мощн. — 12 л. с.

Мельница Чехместренко, М. Т. (б. Лефтера). С. и п. о Константиновка; ст. Ковуны, Юго-З. ж. д. Раб. — 4. Двиг. — 1 вод., мощн. — 12 л. с.

Мельница Суркана, А. С. С. и п. о. Константиновка; ст. Ковуны, Юго-З. ж. д. Раб. — 5. Двиг. — 2 вод., мощн. — 21,5 л. с.

Мельница Крайзельбурда. Г. Первомайск, Набережная ул.; п. о. и ст. Голта, Юго-З. ж. д. Двиг. — 1 вод.

Мельница Шубонича, К. Г. С. Конь-Грусть; п. о. и ст. Голта, Юго-З. ж. д Раб. — 4. Двиг. — 2 вод. турб., мощн. — 60 л. с

Мельница Шубонича, К. Г. Хут. Кременчук; п. о. Констаниновское; ст. Трикраты, Юго-З. ж. д. Раб. — 5. Двиг. — 1 вод., мощн. — 30 л. с.

Мельница Ярославец, Е. Н. С. Лозоватка; п. о. Пятаково; ст. Грушка, Юго-З. ж. д. Раб. — 3 Двиг. — 1 пар.,

ПОЛТАВСКИЙ ОКР.

Государственные.

Крупорушка 25-я Государственная (б. Эпштейна, Ш.). Г. Полтава, Октябрьская ул., 79. Раб — 9. Двиг. — 1 пар, мощн. — 100 л. с.

Крупорушка № 25 Укрмунтреста. Г. Полтава, Октябрьская ул., 79. Раб. — 51. Двиг. — , мощн. — 100 л. с.

Мельница Укрмута (б. Смолякова). Г. Полтава, Зеньковская ул., 23. Раб. — 75. Двиг. — 1 пар., мощн. — 200 л. с.

Мельница Укрмута (б. Аронова). Г. Полтава, Октябрьская ул., 96. Раб. — 79. Двиг. — 1 пар., мощн. — 10 л с.

Мельница Укрмунтреста. Г. Полтава, Октябрьская ул., 56. Раб. 81. Двиг. — 1 пар., мощн. — 200 л. с.

Мельница № 22 Укрмунтреста. Г. Полтава. Зеньковская ул., 23. Раб. — 89. Двиг. — 1 пар., мощн. — 320 л с.

Мельница № 23 Укрмунтреста. Г. Полтава, Октябрьская ул., 73. Раб. — 77. Двиг. — , мощн. — 150 л с.

Кооперативные.

Мельница Борновской Кустарной Артели «Червоный Гудок». С. Борки; п. о. Зиноков; ст. Гадяч, Юж. ж. д. Раб — 12. Двиг.— 1 газоген., мощн. — 60 л. с.

Частные.

Мельница Дугадки, З. Ф. (б. его же) Г. Кобеляки. Раб. — 4. Двиг.—1 пар., мощн.— 24 л. с.

Мельница Кашевского, Г. Н. (б. его же). Г. Зеньков, Сумская ул.; ст. Гадяч, Юж. ж. д. Раб. — 30. Двиг. — 1 газоген., мощн.— 60 л. с. (Аренд.).

Мельница Пасешного, Ф. М. (б. его же). Г. Кобеляки, Старая Екатеринославская ул. Раб. — 6. Двиг. — 1 пар, мощн. — 37 л с. (Аренд.)

Мельница Рабиновича, А. С. (б. Житовского, С. С, Рабиновича, С). Г. Кобеляки, Екатеринославская ул. Раб. — 6 Двиг. — 1 пар., мощн. — 60 л. с. (Аренд.)

Мельница Александрова И. М. (б. его же). Г. Полтава, Октябрьская ул., 101. Раб. — 6. Двиг. — 1, мощн.45 л. с.

ПРИЛУКСКИЙ ОКР.

Государственные.

Мельница № 16 Треста «Укрмут» (б. Долгина). Г. Прилуки. Раб. — 68. Двиг. мощн.— 250 л. с.

Мельница № 17 Треста «Укрмут» (б. Шахно и Лурье). Г. Прилуки. Двиг. мощн.— 92 л. с. (Аренд.).

Мельница ГСНХ (б. Гельгафта). М.-Безлесное. Раб. — 18.

Мельница ГСНХ (б. Дубовицкого и Манилова). М. Яготин. Раб. — 13. Двиг. — 1, мощн. — 58 л. с. (Консерв.).

ПРОСКУРОВСКИЙ ОКР.

Государственные.

Мельница Бугская Окрместхоза (б. Городской Управы). Г. Проскуров. Раб — 25. Двиг — 2 вод., мощн. — 35 л. с.

Мельница Сахановская Волочиского Пограничного Отряда (б. Тышкевича). М. Саханов; п. о. и ст. Войтовцы, Юго-З. ж. д. Раб. — 14. Двиг. — 1 пар., мощн. — 52 л. с.

Мельница Черноостровская Окрместхоза (б. Ашкинази). М. Черный Остров; п. о. и ст. Черный Остров, Юго-З. ж. д.

РОМЕНСКИЙ ОКР.

Государственные.

Мельница Сахаротреста (б. Веприкского сахарного з-да). С. и п. о. Веприкск; ст. Гадяч, Юж. ж. д. Раб. — 5. Двиг. — 1 вод.

Мельница Укрмута (б. Рубинчика З. Т.). Г. Ромны, Н.-Московская ул., 21. Раб. — 67. Двиг. — 1 пар., мощн. — 240 л. с.

Мельница Укрмута (б. бр. Мостославских). Г. Ромны, Красная ул., 12. Раб. — 52. Двиг. — 1 пар., мощн.—140 л. с.

Кооперативные.

Крупорушка Лохвицкой Артели «Самопомощь». Г. Лохвица; ст. Юсковцы, Юж. ж. д. Раб. — 11. Двиг. — 1 нефт., мощн. — 30 л. с.

Мельница Лохвицкого ЕПО. С. Юсковцы; п. о. Песковское; ст. Юсковцы, Юж. ж. д. Раб. — 10. Двиг. — 1 нефт., мощн. —30 л. с.

Мельница Лохвицкого ЕПО. (б. Дорогокупля). Г. Лохвица; ст. Юсковицы, Юж. ж. д. Раб. — 42. Двиг. — 1 пар., мощн — 30 л. с.

Мельница Кустарно-Промысловой Артели «Объединение». С. Шокодьков; п. о. и ст. Талалаевская, Юж. ж. д. Раб. — 5. Двиг. — 1 нефт., мощн.—42 л. с.

Мельница «Рабочая Артель» (б. Болотина и Прикупа). С. Томашевка; п. о. Смеланское; ст. Ромны, Юж. ж. д. Раб. — 5. Двиг.— 1нефт., мощн. — 3 л. с.

Мельница Песковской Артели «Своя Прищя». С. и п. о. Пески; ст. Лохвица, Юж. ж. д. Раб. — 7. Двиг. — 1 пар., мощн. — 12 л. с.

Мельница Гречано-Митрофановской Продуктово-Кооперативной Артели «Хуторян». С. Гречанка; п. о. и ст. Гадяч, Юж. ж. д. Раб. — 3. Двиг. — 1 нефт., мощн. — 12 л. с.

Мельница Голинковского Кустарно-Кооперативного Т-ва «Червона Заря» (б. Дорогокупля). С. Голенка; п. о. Лунское; ст. Юсковцы, Юж. ж. д. Раб. — 20. Двиг. — 1 нефт., мощн. — 65 л. с.

Частные.

Мельница Аронова А. Я. (б. Лебедева Д. И.). С. и п. о. Красная Луна; ст. Гадяч, Юж. ж. д. Раб.—5. Двиг.—1 нефт., мощн.— 35 л. с.

Мельница Богдановича и К⁰. Г. Ромны, Новый Базар. Раб. — 4. Двиг. — 1 нефт., мощн. — 20 л. с.

Мельница Бузело Ф. Э. (б. Пошивайло И. О.). С. и п. о. Рашовка; ст. Гадяч, Юж. ж. д. Раб. — 2. Двиг. — 1 нефт., мощн. — 29 л. с.

Мельница Гарнавы К. М. (б. его же). Г. Гадяч. Раб. — 5. Двиг.—1 нефт., мощн.— 12 л. с.

Мельница Кадана А. Б. (б. его же). Г. Гадяч. Раб. — 8. Двиг. — 1 нефт., мощн. — 22 л. с.

Мельница Миренского Г. Б. и Бергера Г. Ш. (б. Миренского Г. Б.). С. Засулье; п. о. и ст. Ромны, Юж. ж. д. Раб. — 37. Двиг. — 1 газоген., мощн. — 72 л. с.

Мельница Мурки Н. Я. (б. его же). С. Анастасьевичи; п. о. Смелянское; ст. Ромны, Юж. ж. д. Раб. — 5. Двиг. — 1 пар., мощн. — 30 л. с.

Мельница Раева М. И. (б. его же). С. и п. о. Смелое; ст. Ромны, Юж. ж. д. Раб. — 15. Двиг. — 1 газоген., мощн. — 20 л. с.

Мельница Рубинчика З. Т. (б. Жилкина). Г. Ромны, Могилевская ул. Раб. — 23. Двиг. — 1 нефт., мощн. — 24 л. с.

Мельница бр. Щербаковых К. и П. С. и п. о. Карпидовка; ст. Разъезд 32, Юж. ж. д. Раб. — 4. Двиг. — 1 нефт., мощн. — 12 л. с.

СТАЛИНСКИЙ ОКР.

Государственные.

Мельница, им. Карла Маркса, Украинского Мукомольного Треста. Г. Сталино, Ларинская-Большая ул., 46.

Мельница Марьинского Райисполкома (б. Янцена). С. Максимилиановка, Марьинского р.; п. о. Красногоровское; ст. Роя, Ек. ж. д. Раб. — 8. Двиг. — 1 пар., мощн. — 30 л. с.

Мельница Петровского Рудоуправления «Донугля» (б. Карпова и Нестерова). Петровский рудник, Марьинского р; п. о. Вознесенское; ст. Ружченково, Ек. ж. д. Раб. — 5. Двиг. — 1 электромот., мощн. — 50 л. с.

Мельница, им. Урицкого, Укрмуктреста (б. Абрамовича). П. о. и ст. Еленовка, Ек. ж. д. Раб. — 19.

Мельница Акц. О-ва «Хлебопродукт». С. Михайловка; п. о. Сенидовка; ст. Желанная, Ек. ж. д. Раб. — 18. Двиг.—1 пар., мощн.— 65 л. с. (Аренд.).

Мельница Андреевского Райисполкома (б. бр. Геккер). С. и п. о. Андреевка; ст. Роя, Ек. ж. д. Раб. — 22. Двиг. — 1 пар., мощн.— 50 л. с. (Аренд.).

Кооперативные.

Мельница Амвросиевского С.-Х. Кредитного Т-ва (б. Дотиленко Е. Д.). Посел. и п. о. Кутейниково. Раб. — 9. Двиг. — 1 газоген., мощн. — 85 л. с.

Мельница Комаровского ЕПО. (б. Папазова и К°). С. и п. о. Комарь; ст. Просяная, Ек. ж. д. Раб. — 12. Двиг. — 1 пар., 1 газоген., мощн. — 120 л. с. (Аренд.).

Мельница Мокро-Елантского С.-Х. Т-ва (б. Критикаки). С. Мокро-Елантск; п. о. и ст. Амвросиевка, Ек. ж. д. Раб. — 7. Двиг.— 1 нефт., мощн. — 65 л. с.

Мельница Павловского Кооперативного Т-ва (б. Тамаркина). С. Павловка; п. о. Благодалинское; ст. Велико-Анадол, Ек. ж. д. Раб. — 15. Двиг. — 1 газоген., мощн.— 85 л. с.

Мельница Петровского Кооператива (б. Карпова и Пестерова). С. Александровка, Марьинского р.; п. о. Петровск; ст. Рутченково, Ек. ж. д. Раб. — 8. Двиг. — 1 пар., мощн. — 45 л. с.

Мельница Артели Инвалидов «Прогресс» (б. Жижко). С. Андреевка; п. о. и ст. Роя, Ек. ж. д. Двиг. — 1 пар., мощн. — 18 л. с.

Мельница Рабкоопа «Трудовой». С. Чистяково; п. о. и ст. Чистяково, Дон. ж. д. Раб. — 6. Двиг. — 1 пар., мощн. — 46 л. с.

Мельница Кооперативного Объединения Инвалидов Хлебопеков при Сталинском Окрсобезе (б. Файна и Фредензона). Колония Александровка, Селидовского р.; п. о. и ст. Желанная, Ек. ж. д. Раб. — 15. Двиг. — 1 пар., мощн. — 35 л. с. (Аренд.).

Частные.

Мельница Борца С. А. (б. Блатова С. М.). С. Валерьяновка; п. о. Благодатовское; ст. Волноваха, Ек. ж. д. Раб. — 6. Двиг. — 1 пар., мощн. — 20 л. с. (Аренд.).

Мельница Бурлаченко Г. Г. (б. Мирошниченко). Хут. Мартыновка; п. о. и ст. Сталино, Ек. ж. д. Раб. — 10.

Мельница Громовых (б. Домбовского). Колония Криничка; п. о. и ст. Амвросиевка, Ек. ж. д. Раб. — 6. Двиг. — 1 пар., мощн. — 16 л. с.

Мельница Крипвнера Л. Н. (б. Мешкова). С. Белодровка; п. о. и ст. Амвросиевка, Ек. ж. д. Раб. — 8. Двиг. — 2 вод. турб., мощн. 100 л. с.

Мельница Нежебургского Н. Д. и Геккера В. М. (б. Гордиенко). Д. Встретенка, Селидовского р.; п. о. и ст. Желанная, Ек. ж. д. Раб. — 8. Двиг. — 1 пар., мощн. — 27 л. с. (Аренд.).

Мельница Остапенко К. Н. (б. Вернера). С. Красный Кут; п. о. Комарь; ст. Просяная, Ек. ж. д. Раб. — 6. Двиг. — 1 газоген., 1 пар., мощн. — 40 л. с. (Аренд.).

Мельница Радомильского Р. В. Колония Котляровка, Селидовского у.; п. о. Селидовка; ст. Желанная, Ек. ж. д. Раб. — 5. Двиг. 1 пар., мощн. — 26 л. с. (Аренд.).

Мельница бр. Ревва (б. их же). Г. Селидовка. Раб. — 8. Двиг. — 1 пар., мощн. — 45 л. с.

Мельница Родина и Месензона (б. Киричевского). С. и п. о. Марьинка, Марьинского р.; ст. Красногоровка, Ек. ж. д. Раб. — 12. Двиг. — 1 пар., мощн. — 45 л. с. (Аренд.).

Мельница Соломахина Л. М. (б. его же). Читяковский р.; п. о. и ст. Рассыпная, Дон. ж. д. Раб. — 4. Двиг. — 1 вод., мощн. — 45 л. с.

Мельница Функа К. Ф. (б. его же). Г. Селидовка. Раб. — 6. Двиг. — 1 пар., мощн.— 18 л. с. (Аренд.).

Мельница Хараноза и Геккера (б. Апанасенко). С. и п. о. Б.-Янисоль; ст. Роя, Ек. ж. д. Раб. — 8. Двиг. — 1 пар., 1 газоген., мощн. — 10 л. с. (Аренд.).

Мельница Харакоза и Решетникова (б. Лефтерова К. Ф.). С. Константинополь; п. о. Андреевка; ст. Роя, Ек. ж. д. Раб. — 12. Двиг. — 1 пар., мощн. — 40 л. с. (Аренд.).

Мельница Чарфаса Я. Д. и Зеленовского И. Н. (б. Варанхгор). С. Блисы; п. о. и ст. Моспино, Ек. ж. д. Раб. — 4. Двиг. — 1 пар., мощн. — 22 л. с.

Мельница Чарфаса Я. Д. и Зеленовского И. Н. (б. Брейса). С. Ново-Троицкое п. о. и ст. Велико-Анадол, Ек. ж. д. Раб. — 4. Двиг. — 1 пар., мощн. — 22 л. с.

Мельница Чередниченко И. А. (б. Совхоза № 3). С. Орловка; п. о. и ст. Сердигая, Дон. ж. д. Раб. — 4. Двиг. — 1 пар., мощн.— 40 л. с.

Мельница бр. Шевченко (б. Шевченко Я. М.). С. Константиновка; п. о. Благодатовское; ст. Еленовка, Ек. ж. д. Раб. — 7. Двиг. — 1 газоген., мощн. — 60 л. с. (Аренд.).

Мельница Штоля (б. Шварца и Богера). Колония Петропавловка; п. о. и ст. Амвросиевка, Ек. ж. д. Раб.— 6. Двиг. — 1 пар., мощн. — 12 л. с.

СТАРОБЕЛЬСКИЙ ОКР.

Государственные.

Мельница Н. Айдарского Райисполкома (б. Немченко Т. Г.), С. Колядовка; п. о. Евсугское; ст. Луганск, Ек. ж. д. Раб. — 5. Двиг. — 1 газоген., мощн. — 46 л. с.

Кооперативные.

Мельница, им. Артема, С.-Х. Кооператива (б. Мерперта). Посел. Меловой; п. о. и ст. Чертково, Юго-В. ж. д. Раб.—10. Двиг.— 1 газоген., мощн. — 60 л. с.

Мельница Беловодского ЕПО (б. Александрова). С. Беловодск, ул. Бараниновка; ст. Чертково, Юго-В. ж. д. Раб. — 4. Двиг.— 1 пар., мощн. — 64 л. с.

Мельница Кооператива. С. и п. о. Ново-Астрахань; ст. Рубежная, Дон. ж. д. Раб. — 5. Двиг. — 1 газоген., мощн. — 60 л. с.

Мельница Ново-Псковского С.-Х. Т-ва (б. Иванова И. П.). Слоб. Ново-Псков; п. о. Осиново; ст. Кантемировка, Юго-В. ж. д. Раб. — 5. Двиг. — 1 пар., мощн. — 14 л. с.

Мельница С.-Х. Т-ва. С. Новиверск; ст. Рубежная, Дон. ж. д. Раб. — 4. Двиг. — 1 газоген., мощн. — 45 л. с.

Мельница Артели «Спец-Работник» (б. мельница «Надежда»). С. Павловка; п. о. Белокуракино; ст. Сватово. Раб.—4. Двиг.— 2 пар., 1 нефт., мощн. — 110 л. с. (Аренд.).

Мельница С.-Х. Школы им. Шевченко (б. Кармазина С. И.). Хут. Ново-Николаевка; п. о. Старобельск; ст. Сватово, Дон. ж. д. Раб. — 4. Двиг. — 1 пар., мощн. — 40 л. с.

Мельница Колядовского С.-Х. Т-ва (б. Гамачик). Слоб. Алексеевка; п. о. Ново-Айдарское; ст. Луганск, Ек. ж. д. Раб.—4. Двиг.— 1 нефт., мощн. — 35 л. с. (Аренд.).

Частные.

Мельница Беловесова (б. его же). П. о. и ст. Рубежная, Дон. ж. д. Раб. — 5. Двиг.— 1 газоген., мощн. — 60 л. с.

Мельница Бруса Н. Н. (б. Калюжного). С. Семиноговка; п. о. Боловодск; ст. Чертково, Юго-В. ж. д. Раб. — 4. Двиг. — 1 пар., мощн. 69 л. с. (Аренд.).

Мельница Гильдебранда (б. его же). С. Морозовка; п. о. и ст. Чертково, Юго-В. ж. д. Раб. — 8. Двиг. — 1 пар., 1 газоген., мощн. — 75 л. с. (Аренд.).

Мельница Диркенса П. И. (б. его же). С. и п. о. Марковка; ст. Кантемировка, Юго-В. ж. д. Раб. — 12. Двиг. — 1 газоген., мощн.—30 л. с. (Аренд.).

Мельница Дугинова И. Е. (б. его же). С. и п. о. Н.-Айдар; ст. Переездная, Ек. ж. д. Раб. — 5. Двиг. — 1 газоген, мощн.— 65 л. с. (Аренд.).

Мельница Ершова М. С. (б. его же). С. Дмитриевка; п. о. Н.-Айдар; ст. Луганск, Ек. ж. д. Раб. — 9. Двиг. — 1 газоген., мощн. — 100 л. с. (Аренд.).

Мельница и маслобойный з-д Кошлека и Юрова (б. их же). П о. Старобельск; ст. Сватово, Дон. ж. д. Раб. — 4. Двиг. — 1 пар., мощн. — 12 л. с.

Мельница Лещенко М. С. (б. Нечаевой Е. К). С. и п. о. Беловодск; ст. Чертково, Юго-В. ж. д. Раб. — 4. Двиг. — 1 пар., мощн.—64 л. с. (Аренд.).

Мельница Петрова Я. Н. (б. его же). С. и п. о. Беловодск; ст. Чертково, Юго-В. ж. д. Раб.— 4. Двиг. — 1 пар., мощн. — 45 л. с.

Мельница Попова Д. Ф. (б. его же). Слоб. Смоляниново; п. о. Н.-Айдар; ст. Переездная, Ек. ж. д. Раб. — 5. Двиг. — 1 газоген., мощн. — 60 л. с. (Аренд.).

Мельница Роговского Н. С. (б. его же). С. и п. о. Н.-Айдар; ст. Переездная, Ек. ж. д. Раб. — 5. Двиг. — 1 диз., мощн. — 100 л. с. (Аренд.).

ТУЛЬЧИНСКИЙ ОКР.

Государственные.

Мельница Бершадская № 33 Укрмуктреста (б. Сабанского). М. Бершадь; п. о. и ст. Бершадь, Юго-З. ж. д. Раб. — 38. Двиг. — 1 пар., мощн. — 120 л. с.

Мельница Брацлавская Окрисполкома (б. Солитермана). М. и п. о. Брацлав; ст. Немиров, Юго-З. ж. д. Раб. — 38. Двиг. — 1 пар., мощн. — 100 л. с.

Мельница Воронянская № 11 Укрмуктреста (б. Собанского) С. Вороны; п. о. и ст. Бершадь, Юго-З. ж. д. Раб. — 22. Двиг.— 2 пар., мощн. — 160 л. с.

Мельница Глубочанская № 48 Укрмуктреста (б. Ярошинского). С. Глубочек; п. о. и ст. Губник, Юго-З. ж. д. Раб. — 30. Двиг. — 1 пар., мощн. — 96 л. с.

Мельница Дашевского Райисполкома (б. Подгорской). М. и п. о. Дашев, ст. Франтовка, Юго-З. ж. д. Раб. — 22. Двиг. — 2 вод., мощн. — 200 л. с.

Мельница Крушиновская Устьянского Райисполкома (б. Собанского). С. Крушиновка; п. о. и ст. Генриховка, Юго-З. ж. д. Раб. — 30. Двиг. — 2 вод., мощн. — 60 л. с.

Мельница Нестерваркская Окркомхоза (б. Линеца). С. Нестерварка; п. о. и ст. Журавлевка, Юго-З. ж. д. Раб. — 34. Двиг. — 1 пар., мощн. — 80 л. с.

Мельница Окрместхоза (б. бр. Мельниковых). Г. Гайсин. Раб. — 35. Двиг. — 1 пар., мощн. — 125 л. с.

Мельница Печерская Укрмуктреста (б. Потоцкого). С. Печера; п. о. и ст. Немиров, Юго-З. ж. д. Раб. 42. Двиг. — 2 пар., мощн. — 250 л. с.

Мельница «Спартак» Окрместхоза (б. Удельного Ведомства). С. Кобиловка; п. о. Тульчино; ст. Журавлевка. Юго-З. ж. д. Раб. — 12. Двиг. — 1 вод., 1 пар., мощн. — 48 л. с.

Мельница Тартакская Окрместхоза (б. Никельшпарга). Г. Тульчин; ст. Журавлевка, Юго-З. ж. д. Раб. — 20. Двиг. — 1 пар., мощн. — 42 л. с.

Мельница № 1. Укрмуктреста (б. Собанского Г. З.). С. Вороных; п. о. и ст. Бершадь, Юго-З. ж. д. Раб. — 23. Двиг. — 1 турб., мощн. — 80 л. с.

Мельница № 9 Укрмуктреста (б. Дистилевского Т-ва). С. Струньково; п. о. и ст. Гайворон, Юго-З. ж. д. Раб. — 15. Двиг. — 2 пар. мощн. — 140 л. с.

Мельница «Тартап» Бершадского Сахарного з-да Сахаротреста (б. Одесского Акц. О-ва Сахарных з-дов). С. Тартап, Тульчинского у.; п. о. и ст. Бершадь, Юго-З. ж. д. Раб. — 5. Двиг. — 1 турб., мощн. — 15 л. с.

Мельница Глубочанская № 48 Укрмуктреста (б. Ярошинского). С. Глубочек; п. о. Соболевка; ст. Губник и Дукля, Юго-З. ж. д. Раб. — 24. Двиг. — 2 вод. турб., мощн. — 120 л.с.

Мельница Забужанская Укрмуктреста (б. Авербух). С. Забужье; п. о. и ст. Немиров, Юго-З. ж. д. Раб. 28. Двиг. — 1 вод. турб., мощн. — 50 л. с.

Кооперативные.

Мельница Балановской Трудовой Артели (б. Потоцкой М. К.). С. Балановка; п. о. и ст. Бершадь, Юго-З. ж. д. Раб.—5. Двиг.— 1 турб., мощн. — 18 л. с.

Мельница Осиевского С.-Х. Кредитно-Кооперативного Т-ва (б. Левицкого К. Л.). С. Луговая, Джулинского р. Раб. — 7. Двиг. — 1 турб., мощн. — 20 л. с. (Аренд.).

Мельница Демовского С.-Х. Коллектива «7-го Ноября» (б. Собанского). С. Демовка; ст. Чечельник, Юго-З. ж. д.; п. о. Ольгополь. Раб. — 4. Двиг. — 1 турб., мощн. — 60 л. с.

Мельница № 1 Бершадского Горрабкоопа (б. Собанского А. И.). С. Крушиновка; ст. Генриховка, Юго-З. ж. д.; п. о. Красноселка. Раб. — 7. Двиг. — 1 турб., мощн. — 45 л. с. (Аренд.).

Мельница № 2 Бершадского Горрабкоопа (б. Собанского А. И.). С Крушиновка; ст. Генриховка, Юго-З. ж. д.; п. о. Красноселка. Раб. — 4. Двиг. — 1 турб., мощн. — 20 л. с. (Аренд.).

Мельница Бессарабской С.-Х. Коммуны (б. Собанского М. Ф.). С. и п. о. Нов.-Ободовка; ст. Тростянец, Юго-З. ж. д. Раб — 10. Двиг. — 1 вод., 1 пар., мощн. — 50 л. с. (Аренд.).

Мельница Тульчинского Церабкоопа (б. Удельного Ведомства). С. Немировка; ст. Журавлевка, Юго-З. ж. д.; п. о. Тульчин. Раб.— 31. Двиг. — 1 турб., 1 ветр., мощн. — 80 л. с.

Мельница «Гуральня» Мясниковского С.-Х. Кредитного Т-ва «Допомога» (б. Наровой Н. Ф.). С. и п. о. Мясниковка; ст. Крыжополь, Юго-З. ж. д. Раб. — 5. Двиг. — 1 вод., мощн. — 20 л. с.

Частные.

Мельница Штейна Э. М. и Рэйделя Б. М. (б. Гайсинского ОГПУ). С. Ладыжин, Тульчинского у.; п. о. и ст. Ладыжин, Юго-З. ж. д. Раб. — 5. Двиг. — 1 турб., мощн. — 40 л. с. (Аренд.).

Мельница Гельфанда М. Я. (б. Солганика и Гельфанда). С. Ольгополь, ст. Чечельник, Юго-З. ж. д. Раб. — 4. Двиг. — 1 газоген., мощн. — 35 л. с.

Мельница Гольденберга Л. М. (б. Собанского В.). С. Усатово; ст. Чечельник, Юго-З. ж. д.; п. о. Ольгополь. Раб. — 4. Двиг. — 2 турб., мощн. — 20 л. с. (Аренд.).

Мельница Бырловская Гольберга Б. Н. (б. Собанского Г. К.). С. Бырловка, Тульчинского у.; п. о. и ст. Бершадь, Юго-З. ж. д. Раб. — 5. Двиг. — 1 турб., мощн. — 18 л. с.

Мельница Брунштейна (б. Томашпольского Сахарного з-да). Г. Томашполь; ст. Вапнярка, Юго-З. ж. д. Раб. — 6. Двиг. — 1 турб., 1 пар., мощн. — 50 л. с.

Мельница Когана Л. Э. и Шепитко А. Т. (б. Когана Э. и Лернера О. Н.). М. Бершадь, Красная ул.; п. о. и ст. Бершадь, Юго-З. ж. д. Раб. — 5. Двиг. — 1 пар., мощн. — 10 л. с. (Аренд.).

Мельница Котляра О. Ш. (б. Медведя). Г. Тульчин, Кириасовская дорога; ст. Журавлевка, Юго-З. ж. д. Раб. — 5.

Мельница Молдавского (б. Прошинского А. П.). С. Жерденовка, Гайсинского р.; п. о. и ст. Зятковцы, Юго-З. ж. д. Раб. — 3. Двиг. — 1 пар., мощн. — 15 л. с. (Аренд.).

Мельница Паевского И. А. (б. Потоцкого А. А.). С. Антоновка; ст. Вапнярка, Юго-З. ж. д.; п. о. Томашполь. Раб. — 4. Двиг. — 1 турб., мощн. — 20 л. с.

Мельница «Жулянное» Байтальского Д. М. и Грановского М. А. С. Волганы; п. о. Писчанка; ст. Попелюхи, Юго-З. ж. д. Раб.— 10. Двиг. — 1 газоген., 1 вод., мощн. — 36 л. с. (Аренд.).

Мельница Бриславская Солиперманова Л. и М. Г. Брацлав; ст. Немиров, Юго-З. ж. д. Раб. — 30. Двиг. — 1 турб., 1 пар., мощн. — 98 л. с. (Аренд.).

Мельница Лейперман А. З. С. Дмитрошковка; п. о. м. Песчанка; ст. Попелюхи, Юго-З. ж. д. Раб. — 10. Двиг. — 1 вод., 1 нефт., мощн. — 40 л. с. (Аренд.)

Мельница Ушировича М. Б. М. Тростянец; ст. Демковка, Юго-З. ж. д. Раб. — 2. Двиг. — 1 вод., мощн. — 31 л. с.

Мельница Пастыра Ш. М. (б. его же). С. Голдашовка, Тульчинского окр.; ст. Чечельник, Юго-З. ж. д.; п. о. Ольгополь. Раб. — 5. Двиг. — 1 диз., мощн. — 50 л. с. (Аренд.).

Мельница Шайхстама И. В. и Цибельманота М. Е. (б. Удельного Ведомства). С. Устье; п. о. и ст. Устье, Юго-З. ж. д. Раб. — 5. Двиг. — 1 турб., мощн. — 20 л. с. (Аренд.).

Мельница Шита Э. А. (б. его же). М. Бершадь, Красноармейская ул.; п. о. и ст. Бершадь, Юго-З. ж. д. Раб. — 5. Двиг. — 1 пар., мощн. — 10 л. с.

Мельница Штерина А. Ш. (б. Потоцкого А. А.). С. Антоновка; ст. Вапнярка, Юго-З. ж. д.; п. о. Томашполь. Раб. — 4. Двиг. — 1 турб., мощн. — 15 л. с.

Мельница Коренмана Т. И. и Любарского Н. М. (б. Пловицкого М. Х.) С. Шумилово, Джюлинского р.; п. о. Красноселка. Раб. — 9. Двиг. — 1 турб., мощн. — 75 л. с. (Аренд.).

Мельница Эйдельмана Б. Л. (б. Эйдельмана Б. Л., Балтера Б.). М. Бершадь, Советская ул.; п. о. и ст. Бершадь, Юго-З. ж. д. Раб. — 4. Двиг. — 1 пар., мощн. — 10 л. с.

УМАНСКИЙ ОКР.

Государственные.

Мельница Майданецкая Тальновского сах. з-да Сахаротреста (б. Журавского). С. Майданецкое, п. о. и ст. Тальное, Юго-З. ж. д. Раб. — 4. Двиг. — 1 турб., мощн.—20 л. с.

Мельница Тальновская заводская Тальновского сах. з-да Сахаротреста (б. Журавского). М. Тальное; ст. Тальное, Юго-З. ж. д. Раб. — 4. Двиг. — 1 турб., мощн. — 30 л. с.

Мельница Аксанинская Бабанского Райисполкома (б. Телыця Ф. У.). С. Аксанино; п. о. и ст. Умань, Юго-З. ж. д. Раб. — 6. Двиг. — 1 газоген., мощн. — 45 л. с.

Мельница № 27 Укрмута (б. Парломовского). Г. Умань, Пролетарская ул., 25. Раб.—32. Двиг.—1 пар., мощн.—95 л. с.

Мельница Бабановского Райисполкома (б. Хобута). С. Лейзино, Раб. — 4. Двиг. — 1 пар., мощн. — 45 л. с.

Кооперативные.

Мельница Ануфриевская С.-Х. Кооперативного Т-ва. С. Ануфриевка; п. о. и ст. Тальное, Юго-З. ж. д. Раб. — 5. Двиг. — 1 пар., мощн. — 60 л. с.

Мельница С.-Х. Артели «Новый Шлях» (б. Елисеева А. Е.). С. Пиковец; п. о. и ст. Умань, Юго-З. ж. д. Раб. — 3. Двиг. — 1 вод. турб., мощн. — 18 л. с. (Аренд.).

Мельница С. - Х. Кооперативного Т-ва. С. Веселый Кут; п. о. и ст. Тальное, Юго-З. ж. д. Раб. — 4. Двиг. — 1 пар., мощн. — 30 л. с.

Мельница Коллектива «Червоный Труд». С. Машурово; п. о. и ст. Тальное, Юго-З. ж. д. Раб. — 4. Двиг. — 1 пар., мощн. — 30 л. с.

Мельница Рижаловского Т-ва (б. Нездатного М.). С. и п. о. Рижаловка, Звенигородская ул.; ст. Звенигородка, Юго-З. ж. д. Раб. — 9. Двиг. — 1 газоген., мощн. — 40 л. с.

Частные.

Мельница Барского Я. З. (б. его-же). Г. Звенигородка, предместье Чернячка, 18. Раб. — 4. Двиг. — 1 турб., мощн.—10 л. с. (Аренд.).

Мельница Бабинского Х. М. М. Покатилово; п. о. Подвысокое; ст. Емиловка, Юго-З. ж. д. Раб.—6. Двиг.—2 вод. турб., 1 пар., мощн. — 75 л. с.

Мельница Блехера Л. М. (б. его же). М. и п. о. Терновка; ст. Джулинка, Юго-З. ж. д. Раб. — 5. Двиг. — 1 газоген, мощн. — 30 л. с.

Мельница Борушенко, Магазинника М. и Крамера Я. (б. их-же). С. и п. о. Жашков; ст. Поташ, Юго-З. ж. д. Раб. — 3. Двиг. — 1 нефт., мощн. — 30 л. с.

Мельница Бургомистрова А. А. С. и п. о. Подвысокое; ст. Тальное, Юго-З. ж. д. Раб. — 6. Двиг. — 1 пар., мощн. — 25 л. с.

Мельница Вербуна (б. Журавского). С. Корсунка; п. о. и ст. Тальное. Юго-З. ж. д. Раб. — 24. Двиг.—1 пар., 1 турб., мощн.— 150 л. с. (Аренд.).

Мельница Вороновицкого - Яновского (б. Долгорукова). С. Лашево; п. о. и ст. Тальное, Юго-З. ж. д. Раб. — 5. Двиг.—1 пар., 1 турб., мощн. — 150 л. с. (Аренд.).

Мельница Воскобойника М. М. (б. его же). С. Дьяновка; п. о. Терновка; ст. Джулинка, Юго-З. ж. д. Раб. — 9. Двиг. — 1 газоген., мощн. — 80 л. с.

Мельница Галкина А. Хут. Звирки; п. о. и ст. Умань, Юго-З. ж. д. Раб. — 5.

Мельница Грабовецкого А. Ф. (б. его же). С. Дубово. Раб. — 7. Двиг. — 1 турб., мощн. — 45 л. с.

Мельница Грабовецкого А. Ф. (б. его же). С. Коржево. Раб. — 4. Двиг. — 1 турб., мощн. — 40 л. с.

Мельница Кагана Г. Я. (б. его же). Г. Звенигородка, Озерянская ул. Раб. — 10. Двиг. — 1 пар., мощн. — 45 л. с. (Аренд.).

Мельница Кашанина А. С. (б. Рогозинского). С. Вороное; п. о. Буки; ст. Поташ, Юго-З. ж. д. Раб. — 8. Двиг. — 1 турб., мощн. — 140 л. с.

Мельница Кашанина Л. С. (б. Эрлангера). С. Богва; п. о. Жашков, ст. Поташ, Юго-З. ж. д. Раб. — 24. Двиг. — 1 пар., мощн. — 122 л. с.

Мельница Когана (б. Сушинского И. Г.). С. Животово; п. о. и ст. Оратово, Юго-З. ж. д Раб. — 15. Двиг. — 1 пар., 1 вод. турб., мощн. — 60 л. с. (Аренд.).

Мельница Копмана С. А. (б. его же). М. и п. о. Терновка; ст. Джулинка, Юго-З. ж. д. Раб. — 6. Двиг. — 1 пар., мощн. — 80 л. с.

Мельница Корсунского Л. К. (б. его же). Г. Звенигородка, Липовская ул. Раб. — 18. Двиг. — 1 пар., мощн. — 60 л. с. (Аренд).

Мельница Котляра М. Ш. (б. его же). С. и п. о. Сарны; ст. Монастырище, Юго-З. ж. д. Раб. — 7. Двиг. — 1 пар., мощн. 120 л. с.

Мельница Кушаковой С. Ф. (б. ее же). С. Доброводa. Раб. — 4. Двиг. — 1 пар., 1 турб., мощн. — 65 л. с.

Мельница Лившица Г. А. С. Росоховатец; п. о. Подвысокое; ст. Емиловка, Юго-З. ж. д. Раб. — 6. Двиг. — 2 вод. турб., мощн. — 35 л. с. (Аренд.).

Мельница Маглатия Х. (б. Долгорукова). С. Глибочок; п. о. и ст. Тальное, Ю. З. ж. д. Раб. — 4. Двиг. — 2 турб., мощн. — 50 л. с. (Аренд.).

Мельница Малишевского В. К. (б. его же). С. Порадовка; п. о. Лисянка; ст. Корсунь, Юго-З. ж. д. Раб. — 11. Двиг. — 1 газоген., мощн. — 24 л. с.

Мельница Нездатного М. (б. его же). С. и п. о. Рижановка; ст. Звенигородка, Юго-З. ж. д. Раб. — 8. Двиг. — 1 пар., 1 газоген., мощн. — 35 л. с.

Мельница Ниренберга Г. Ш. (б. его же). С. и п. о. Виноград; ст. Поташ., Юго-З. ж. д. Раб. — 6. Двиг. — 1 пар. мощн. — 30 л. с.

Мельница Полищука Я. Д., Черняка Ф. Б. и Кагана Ш. Д. (б. Суходольского). С. Бузовка; п. о. Жашков; ст. Поташ, Юго-З. ж. д. Раб. — 4. Двиг. — 1 вод., мощн. — 40 л. с. (Аренд.).

Мельница Рубинфайна Т. (б. его же). С. Сабаровка; п. о. Цыбулев; ст. Фронтовка, Юго-З. ж. д. Раб. — 26. Двиг. — 1 пар., мощн. — 250 л. с.

Мельница Рудоева Я. Д. (б. его же). С. Дьяковка; п. о. Терновка; ст. Джулинка, Юго-З. ж. д. Раб. — 5. Двиг. 1 газоген., мощн. — 15 л. с.

Мельница Совчука С. (б. его же). С. Скабин; п. о. Жашков; ст. Поташ, Юго-З. ж. д. Раб. — 4. Двиг. — 1 нефт., мощн. — 15 л. с.

Мельница Слюсарского К. С. (б. его же). С. и п. о. Гранов; ст. Монастырище, Юго-З. ж. д. Раб. — 6. Двиг. — 1 нефт., мощн. — 30 л. с.

Мельница Стеценко И. В. (б. Иокши К.). С. Полонистое; п. о. Подвысокое; ст. Емиловка, Юго-З. ж. д. Раб. — 5. Двиг. — 1 турб., мощн. — 35 л. с. (Аренд.).

Мельница Сукальского Г. Ш. (б. его же). С. и п. о. Виноград; ст. Поташ, Юго-З. ж. д. Раб. — 6. Двиг. — 1 пар., мощн. — 30 л. с.

Мельница Теплицкого А. Э. (б. его же). С. и п. о. Лисянка; ст. Звенигородка, Юго-З. ж. д. Раб. — 12. Двиг. — 1 газоген., 1 вод., мощн. — 56 л. с.

Мельница Ушакова С. Ф. С. Дубровода; п. о. и ст. Умань, Юго-З. ж. д. Раб. — 5. Двиг. — 1 турб., мощн. — 17 л. с.

Мельница Фабриканта А. С. (б. Подворского). С. Конела; п. о. Юстинград; ст. Монастырище, Юго-З. ж. д. Раб. — 6. Двиг. — 7 вод., мощн. — 76 л. с. (Аренд.).

Мельница Флешлера Г. Б. (б. Янтвака Г. А.). М. и п. о Теплик, Мельничный пер., 18; ст. Кублич, Юго-З. ж. д. Раб. — 4. Двиг. — 1 газоген., мощн. — 56 л. с.

Мельница Фрайваха С. (б. бр. Бланк). М. Тальное, Звенигородская ул.; п. о. и ст. Тальное, Юго-З. ж. д. Раб. — 5. Двиг. — 1 пар., мощн. — 30 л. с.

Мельница бр. Фурман Н., Я. и Д. (б. их же). С. Вербовец; п. о. Екатеринополь; ст. Звенигородка, Юго - З. ж. д. Раб. — 2. Двиг. — 1 газоген., мощн. — 50 л. с.

Мельница Чернобыльского (б. Журавского). С. Зеленьково; п. о. и ст. Тальное, Юго-З. ж. д. Раб. — 4. Двиг. — 1 турб., мощн. — 20 л. с. (Аренд.).

Центральное Управление Промышленной Пропаганды и Печати ВСНХ СССР
МОСКВА, Лубянский проезд, № 3. Телеф. 4-49-25, 4-66-14 и 2-35-38.

ПОВСЕДНЕВНО НЕОБХОДИМЫЙ СПРАВОЧНИК
„НАСТОЛЬНАЯ КНИГА ТОРГОВЫХ ДЕЯТЕЛЕЙ“

Полный Коммерческо-Экономический и Юридический Справочник по всем вопросам внутренней и внешней торговли, необходимый для каждого хозяйственника, работающего в торговых, промышленных и кооперативных органах.

Цена по предварительной подписке без переплета. . . 3 р. 50 к.
В изящном переплете . . . . 4 р. 50 к.

Со всеми заказами обращаться: Москва, Лубянский проезд, 3, ЦУП, и во все губернские и уездные города СССР в отд. ЦУП'а и к его районным представителям

В

ЦЕНТРАЛЬНОЕ УПРАВЛЕНИЕ ПРОМЫШЛЕННОЙ ПРОПАГАНДЫ И ПЕЧАТИ ВСНХ СССР
МОСКВА, Лубянский проезд, 3. Телеф. 4-49-25, 4 66-14 и 2-35-38.

ПОВСЕДНЕВНО НЕОБХОДИМЫЙ СПРАВОЧНИК
„КАЛЕНДАРЬ ХОЗЯЙСТВЕННИКА“

Необходимое пособие для хозяйственника, освещающее состояние главнейших отраслей народного хозяйства СССР и дающее справочный материал о всех Наркоматах и хозяйственных органах СССР и отдельных Республик.

В состав книги входят календари важнейших событий в области промышленности и календарь сроков составления планов и отчетов, взносов, налогов и т. д.

Цена по предварительной подписке . . . . 3 руб 50 к.
„ в переплете. . . . . 4 руб. 75 к.

Со всеми заказами обращаться: Москва. Лубянский проезд. 3. ЦУП и во все губернские и уездные города СССР в отд. ЦУП“а и к его районным представителям.

Г

ХАРЬКОВСКИЙ ОКР.

Государственные.

Крупорушка № 5 Треста «Укрмут». (б. Файнберга). Г. Харьков. Раб. — 32. Двиг. мощн. — 43 л. с.

Крупорушка № 14 Треста «Укрмут» (б. Балаценко). Белополье. Раб. — 15. Двиг. мощн. — 37 л. с.

Мельница № 1 Треста «Укрмут» (б. Эйзлера). Г. Харьков. Раб. — 119. Двиг., мощн. — 400 л. с.

Мельница № 2 Треста «Укрмут». (б. Дубинского). Г. Харьков. Раб. — 88. Двиг., мощн. — 400 л. с.

Мельница № 3 Треста «Укрмут» (б. Молдавского). Г. Харьков. Раб. — 104. Двиг., мощн. — 560 л. с. (Резерв.).

Мельница № 6 Треста «Укрмут» (б. Шифрина). Г. Харьков. Раб. — 40. Двиг., мощн. — 60 л. с.

Мельница № 7 Треста «Укрмут» (б. Акц. О-ва). Ахтырка. Двиг. — 2, мощн. — 106 л. с. (Резерв.).

Мельница № 8 Треста «Укрмут» (б. Кононенко и Пивоварова). Лебедин. Раб. — 57. Двиг., мощн. — 300 л. с.

Мельница № 10 Треста «Укрмут» (б. Курило и Бойка). Ахтырка. Раб. — 54. Двиг. — 2, мощн. — 198 л. с.

Мельница № 11 Треста «Укрмут» (б. Альтшуллера). Волчанск. Раб. — 35. Двиг., мощн. — 350 л. с.

Мельница № 12 Треста «Укрмут» (б. Воловика). Г.Сумы. Раб.—28. Двиг.— мощн. — 120 л. с.

Мельница Донбасторга (б. Пономарева). Св. Лучки. Раб. — 28. Двиг., мощн. — 250 л. с.

Мельница Треста «Укрмут» (б. Потиевского). Немин. Раб. — 25. Двиг., мощн.— 220 л. с.

Мельница Треста «Укрмут» (б. Ясных). Г. Краснополь. Двиг.—2, мощн.—190 л. с. (Резерв.).

Мельница ГСНХ (б. Абдулы, Ольховского, Перепелицы). Валки. Раб. — 9. Двиг. — 1, мощн. — 80 л. с.

Мельница Донбасторга (б. Аннекова). С. Боброво, Сумского окр. Раб. — 13. Двиг. — 1, мощн. — 57 л. с.

Мельница Заготконторы (б. Белицких). С. Котелово, Богодуховского окр. Раб. —22. Двиг. — 1, мощн. — 86 л. с.

Мельница Тростянецкого Комбината (б. Кенига). М. Тростянец, Ахтырского окр. Раб. — 86. Двиг. — 6, мощн. — 360 л. с.

Мельница Куличанская Сумского Окрземуправления. (б. Красовского). Г. Лебедин, Сумского окр. Раб. — 15. Двиг.—1, мощн.— 60 л. с.

Мельница Украинского Красного Креста. (б. Т-ва «Крупа-Масло»). Г. Харьков, Конная пл., 10. Раб. — 40. Двиг. — 2, мощн.— 110 л. с.

Мельница № 8 Отместхоза. (б. Лепецкого). Г. Харьков, Ивановская ул., 30. Раб. — 37. Двиг. — 1, мощн. — 115 л. с.

Мельница Ковяговская № 3, им. Октябрьской Революции, ГСНХ. (б. Перепелицы). Ст. Ковяги, Юж. ж. д. Раб. — 22. Двиг. — 1, мощн. — 90 л. с. (Консерв.).

Кооперативные.

Мельница Сумрайсоюза. (б. Басова). Г. Сумы, Троицкая ул., 47. Раб. — 23. Двиг. — 1, мощн. — 60 л. с.

Мельница Волчанского Райсоюза. (б. Белобородова). Г. Волчанск, пл. Свободы. Раб. — 19. Двиг. — 1, мощн. — 90 л. с. (Консерв.).

Мельница Волчанского Райсоюза (б. Прилуцкого Окроткомхоза). Ст. Гатницкая. Раб. — 10. Двиг. — 1, мощн. — 45 л. с.

Мельница Мартовская Селькоопа. С. Мартовое, Печенежского р. Раб. — 16. Двиг. — 1, мощн. — 33 л. с.

Мельница Церабкоопа. (б. Серикова). Г. Сумы, Дороженковская ул., 44. Раб. — 21. Двиг. — 1, мощн. — 69 л. с.

Мельница Харьковского Потреб. О-ва. (б. Яснова). Г. Харьков, ул. Домбаля, 9. Раб. — 96. Двиг. — 2, мощн. — 280 л. с.

Частные.

Мельница Борзакова. Хут. Юрченков, Б. Колодезного р. Раб. — 7. Двиг. — 1. мощн. — 65 л. с.

ХЕРСОНСКИЙ ОКР.

Кооперативные.

Мельница Никольского С.-Х. Т-ва. С. Никольское. Раб. — . Двиг. — 1 пар., мощн. — 12 л. с.

Мельница С.-Х. Коммуны им. Петровского. С. Васильевка. Раб. — . Двиг. — 1 пар., мощн. — 12 л. с.

Мельница Станиславского Кредитного Т-ва. Г. Станислав. Раб. — . Двиг. — 1 газоген., мощн. — 60 л. с.

ЧЕРКАССКИЙ ОКР.

Государственные.

Мельница Смелянская Отместхоза (б. гр. Бобринских). М. и п. о. Смела; ст. Смела, Юго-З. ж. д. Раб. — 28. Двиг. — 1 вод., 1 пар., мощн. — 130 л. с.

Мельница Акц. О-ва «Хлебопродукт» (б. Покраса). М. и п. о. Стеблев; ст. Корсунь, Юго-З. ж. д. Раб. — 30. Двиг. — 1 турб., мощн. — 120 л. с.

Мельница Червоно-Слободская Черкасского Райисполкома (б. Гребеника). С. Красная Слобода. Раб. — 12. Двиг. — 1 газоген., мощн. — 75 л. с.

Кооперативные.

Мельница Мошинского ЕПО (б. Дацковского). М. и п. о. Мошны; прист. Секирна. Раб. — 6. Двиг. — газоген., мощн. — 30 л. с.

Мельница Скородисной Мукомольной Артели «Объединение» Полтавского Союза Кустарно-Промышленных Кооперативов (б. Борзака, Н. Н.). С. Скородиски; п. о. Урклеево; ст. Черкассы, Юго-З. ж. д. Раб. — 17. Двиг. — 1 газоген., мощн. — 64 л. с.

Мельница 2-й Артели Мукомолов «Победа» при Комборбезе (б. Слепакова, Г. Ш.). Г. Золотоноша, Шевченковская ул., 125. Раб.— 17. Двиг. — пар., мощн. — 56 л. с.

Мельница 1-й Артели Мукомолов «Пролетарская Семья» (б. Вишневского, С. А.). Г. Золотоноша, ул. Коммунаров, 36. Раб. — 17. Двиг. — пар., мощн. — 56 л. с.

Мельница Стеблевского С.-Х. Кооператива «Работник Селянин». М. Шендривка, Стеблевского р.; п. о. Шендривка; ст. Корсунь, Юго-З. ж. д. Раб. — 12. Двиг. — 1 газоген., мощн. — 80 л. с.

Мельница Тышковского Кооперативного Т-ва. С. Тышковка; п. о. и ст. Капитановка, Юго-З. ж. д. Раб. — 4. Двиг. — 1 пар., мощн. — 32 л. с.

Мельница, им. Фрунзе, Вукоспилки (б. Заркина, М. И.). Г. Золотоноша, Шевченковская ул. Раб. — 68. Двиг. — пар., мощн. — 135 л. с. (Аренд.).

Частные.

Мельница Дунаевского, С. М. (б. Безрадецкого, А. И.). Г. Чеперин, ул. Ленина, 1; прист. Бужинь на Днепре и ст. Фундуклеевка, Юго-З. ж. д. Раб. — 10. Двиг. — 1 пар., мощн. — 147 л. с. (Аренд.).

Мельница Заманского, А. Д. (б. его же). М. и п. о. Шпола, ул. Раковского; ст. Шпола, Юго-З. ж. д. Раб. — 3. Двиг. — 1 нефт., мощн. — 40 л. с.

Мельница «Зеленая» Шпицгауз, Л. И. (б. Лопухиной-Демидовой). М. и п. о. Корсунь; ст. Корсунь, Юго-З. ж. д. Раб. — 3.

Мельница Каневского, Д. Л. (б. его же). С. Лозовенька; п. о. и ст. Шпола, Юго-З. ж. д. Раб. — 26. Двиг. — 1 пар., мощн. — 90 л. с. (Аренд.).

Мельница Клигмана (б. бр. Нещадименко). С. и п. о. Матусев; ст. Сигнаевка, Юго-З. ж. д. Раб. — 12. Двиг. — 1 внутр. сгор., мощн.— 40 л. с. (Аренд.).

Мельница Бр. Колнера (б. их же). М. и п. о. Ольшана, ул. III Коминтерна, 36; ст. Вороново-Городище, Юго-З. ж. д. Раб.— 8. Двиг. — 1 газоген., мощн. — 50 л. с.

Мельница Середы, С. Е. (б. его же). Г. Золотоноша, Красная ул. Раб — 17. Двиг., мощн. — 56 л. с. (Аренд.).

Мельница Майстровского, Б. Ю. (б. его же). Г. Корсунь, ул. Ленина, 78. Раб. — 9. Двиг. — 1 газоген., мощн. — 40 л. с.

Мельница Мильнера-Мельникова, М. Ф. (б. Школникова, М.). Г. Черкассы, Днепровское шоссе, 25. Раб. — 12. Двиг. — 35 пар., мощн. — 35 л. с.

Мельница Моисеева (б. Смелянского). С. и п. о. Ротмистровка; ст. Владимировка, Юго-З. ж. д. Раб. — 8. Двиг. — 1 пар., мощн. — 65 л. с. (Аренд.).

Мельница Неверовского, Ш. Ш. (б. его же). М. и п. о. Ольшана, ул. III Коминтерна, 25; ст. Вороново-Городище, Юго-З. ж. д. Раб. — 4. Двиг. — 1 газоген., мощн. — 25 л. с.

Мельница «Новая Фоса» Шпицгауза и Рабиновича (б. Визнюка). Г. Корсунь, ул. Урочище-Буки. Раб. — 3. Двиг., мощн.—15 л. с.

Мельница Осадчего, Т. Е. (б. его же). С. Поповка; п. о. Ротмистровка; ст. Сердюковка, Юго-З. ж. д. Раб. — 4. Двиг.—1 газоген., мощн. — 45 л. с.

Мельница Прилипко, И. Е. (б. его же). С. Липянки; п. о. Золотоноша; ст. Н.-Миргород, Юж. ж. д. Раб. — 4. Двиг. — 1 пар., мощн. — 45 л. с.

Мельница Чубова «Свой Труд» (б. его же). С. Васютинцы; п. о. Ирклеево; ст. Черкассы, Юго-З. ж. д. Раб. — 13. Двиг. — 1 газоген., мощн. — 62 л. с.

Мельница Любарского, Г. Э., «Слуцкая» (б. Лопухиной-Демидовой). Г. Корсунь, Заросянская ул. Раб.—4. Двиг.—3 вод., мощн.— 20 л. с.

Мельница «Старая Фоса» Шпицгауза и Рабиновича (б. Лопухиной-Демидовой). Г. Корсунь, Урочище Буки. Раб. — 4. Двиг. — 2 вод., мощн. — 15 л. с.

Мельница Сылки, Я. В. (б. его же). С. Орловец; п. о. и ст. Цветково, Юго-З. ж. д. Раб. — 3. Двиг. — 1 газоген., мощн. — 45 л. с.

Мельница Теплицкого, М. Э. и **Слипченко, О. В.** (б. их же). М. и п. о. Шпола; ст. Шпола, Юго-З. ж. д. Раб. — 5. Двиг. — 1 пар., мощн. — 50 л. с.

Мельница Диогрина (б. его же). С. и п. о. Златополь, Садовая ул., 30; ст. Миргород, Юж. ж. д. Раб.—7. Двиг.—1 пар., мощн.— 90 л. с.

Мельница Черниша, М. А. (б. его же). С. и п. о. Метусив; ст. Синаевка, Юго-З. ж. д. Раб. — 4. Двиг. — , мощн. — 25 л. с.

ЧЕРНИГОВСКИЙ ОКР.

Государственные.

Мельница № 22, им. Коминтерна, Укрмута (б. Козелова, Д. П.). С. Кролевец, Вокзальная ул.; п. о. и ст. Кролевец, М.-К.-В. ж. д. Раб. — 24. Двиг. — 1 нефт., мощн. — 100 л. с.

Кооперативные.

Мельница Артели «Свой Труд» (б. Каслукова). С. Алтыновка, Алтыновского р.; п. о. и ст. Алтыновка, М.-К.-В. ж. д. Раб. — 5. Двиг. — 1 пар., мощн. — 35 л. с.

Частные.

Мельница Кочурова, А. Д. и **Белика, П. И.** (б. Белика). С. и п. о. Алтыновка; ст. Алтыновка, М.-К.-В. ж. д. Раб. — 3. Двиг. —1 пар., мощн. — 40 л. с. (Аренд.).

Мельница Кныша, С. Е. и **Градисского** (б. Градисского). С. Ленинское, Алтынского р.; п. о. и ст. Алтыновка, М.-К.-В. ж. д. Раб. — 3. Двиг. — 1 пар., мощн. — 20 л. с. (Аренд.).

Мельница Кота, Ф. К. (б. его же). С. Атюша, Алтыновского р.; п. о. Батурин; ст. Алтыновка, М.-К.-В. ж. д. Раб. — 5. Двиг.— 1 пар., мощн. — 25 л. с. (Аренд.).

Мельница Марковича и **Рузина** (б. Воробьева). Г. Чернигов, Сретенская ул., 5. Раб. — 34. Двиг. — 1 пар., мощн. — 60 л. с.

Мельница Рузина, А. Я., Белкина, М. А. и **Добринского, З. З.** (б .Мононзон). Г. Чернигов, Любечская ул., 2. Раб. — 37. Двиг.— 1 пар., мощн. — 60 л. с.

ШЕПЕТОВСКИЙ ОКР.

Государственные.

Мельница Изяславского Райкомхоза (б. Белецкого). С. Клембовка; п. о. и ст. Изяславль, Юго-З. ж. д. Раб. — 3. Двиг. — 4 вод.

Мельница Второй Черкасской Дивизии (б. Садчиновой). С. Губин; п. о. и ст. Староконстантинов, Юго-З. ж. д. Раб. — 9. Двиг. — 1 вод., мощн. — 145 л. с.

Мельница Совхозтреста (б. Шестакова). С. Сальники; п. о. и ст. Староконстантинов, Юго-З. ж. д. Раб.—9. Двиг.—2 вод., мощн.— 15 л. с.

Мельница № 16 Треста (б. Карвицкого). Г. Полонное. Раб. — 32. Двиг. — 1 пар., мощн. — 70 л. с.

Мельница Укрмута (б. Вайнштейна). С. Новики; п. о. и ст. Староконстантинов, Юго-З. ж. д. Раб. — 27. Двиг. — 1 вод., 1 пар., мощн. — 175 л. с.

Кооперативные.

Мельница Нетишинская (б. Куракина). С. Нетиши; п. о. и ст. Кривин, Юго-З. ж. д. Раб. — 21. Двиг. — 2 вод., мощн. — 150 л. с.

Мельница Кооперативного Объединения «Сельгосподар» (б. Сангужно). С. Дворец; п. о. и ст. Белгородка, Юго-З. ж. д. Раб. — 33. Двиг. — 2 вод. мощн. — 93 л. с. (Аренд.).

Частные.

Мельница Бережовского - Сандибужского (б. Журовского). С. Черпелика; п. о. и ст. Красилов, Юго-З. ж. д. Раб.—23. Двиг.— 1 пар., 1 вод., мощн. — 80 л. с. (Аренд.).

Мельница Вайнштока (б. Дербахемдыкера). С. Гамарня; п. о. и ст. Полонное, Юго-З. ж. д. Раб. — 14. Двиг. — 1 пар., 1 вод., мощн. — 120 л. с.

Мельница Выгоды М. И. (б. Быковского). С. Гулевцы; п. о. Лоховцы; ст. Жизнековцы, Юго-З. ж. д. Раб. — 16. Двиг. — 6 вод. (Аренд.).

Мельница Засловской С. и Ренгеля П. и п. о. Лабунь; ст. Полонное, Юго-З. ж. д. Раб. — 4. Двиг. — 6 вод., мощн. — 48 л. с. (Аренд.).

Мельница Генке А. (б. его же). С. Траумен; п. о. Судилков; ст. Шепетовка, Юго-З. ж. д. Раб. — 16. Двиг. — 1 пар., мощн. — 16 л. с.

Мельница Біровича М. Л. (б. его же). С. Сульжин; п. о. Грицев; ст. Четвербоки, Юго-З. ж. д. Раб. — 10. Двиг. — 1 пар., мощн. — 35 л. с.

Мельница Гуза, Беризковского и Ракова (б. Маньковского). С. Кузьмин; п. о. и ст. Красилов, Юго-З. ж. д. Раб.—13. Двиг.— 1 пар., 2 вод., мощн. — 100 л. с. (Аренд.).

Мельница Гуза Э. (б. Столярова). С. Заслуч; п. о. и ст. Староконстантинов, Юго-З. ж. д. Раб. — 6. Двиг. — 1 пар., мощн. — 145 л. с. (Аренд.)

Мельница Кертмана (б его же). М. и п. о. Ямполь; ст. Лепесовка, Юго-З. ж. д. Раб. — 8. Двиг. — 1 вод., мощн. — 40 л. с.

Мельница Криштала (б. Четвертинского). С. Стриганы; п. о. и ст. Славута, Юго-З. ж. д. Раб. — 14. Двиг. — 2 вод., мощн. — 45 л. с.

Мельница Люстерина Ш. (б. его же). М. и п. о. Судилков; ст. Шепетовка, Юго-З. ж. д. Раб. — 8. Двиг. — 1 пар. мощн. — 20 л. с. (Аренд.).

Мельница Рабина (б. Плечковской). С. Новоставица; п. о. Теофиполь; ст. Лепесовка, Юго-З. ж. д. Раб. — 7. Двиг. — 1 вод., мощн. — 54 л. с. (Аренд.).

Мельница Пакмана Р. М. (б. Борисова). С. Суховоля; п. о. Ляховцы; ст. Суховоля, Юго-З. ж. д. Раб. — 6. Двиг. — 6 вод., мощн. — 450 л. с.

Мельница Кагана Х. С. (б. Жибожевского). С. Маласеиха; п. о. Антонины. Раб.— 5. Двиг. — 1 пар., мощн. — 18 л. с. (Аренд.).

Мельница Нахманзона А. И. (б. Гогеля). С. Чамуза; п. о. Теофиполь; ст. Лепесовка, Юго-З. ж. д. Раб. — 5 Двиг. — 6 вод., мощн. — 30 л. с. (Аренд.).

Мельница Циммельзона А. А. (б. Грохольского). М. и п. о. Грицев; ст. Четырбоки, Юго-З. ж. д. Раб. — 11 Двиг. — 1 нефт., мощн. — 36 л. с.

Мельница Эдельштейна и Айбиндера (б. Гальперсона и Гимберга). Г. Шепетовка. Раб. — 32. Двиг. — 2 пар., мощн.—60 л. с.

БССР.

БОБРУЙСКИЙ ОКР.

Государственные.

Мельница и кирпично-лесопильный з-д Отместхоза Рогачевского Райисполкома (б. Симкина Ю. Л.). Г. Рогачев, Новокрестьянская ул. Раб. — 57. Двиг. — 2 пар., мощн.— 38 л. с.

Мельница и крупорушка Управления Гос. Маслобойными з-дами им. «Адерихо». (б. Виленского). Г. Бобруйск, Шоссейная ул., 8. Раб. — 23. Двиг. — 1 пар., мощн. — 85 л. с.

Частные.

Мельница Плоткина З. Г. Г. Жлобин, Советская ул., 90. Раб. — 6. Двиг. — 1, мощн. — 30 л. с.

Мельница Рубинчека Д. Д. Жалиново, Свислочского р.; ст. Гродзянка, Зап. ж. д.; п. о. Селиба. Раб. — 4. Двиг. — 4 пар., мощн. — 30 л. с.

Мельница Рубличина Г. Д. Г. Бобруйск, ул. К. Маркса, 116. Раб. — 4. Двиг. — 1 нефт., мощн. — 25 л. с.

Мельница Фридленга Ш. М. Свислочь; ст. Завишино, Зап. ж. д. Раб. — 3. Двиг. — 3 пар., мощн. — 12 л. с.

Мельница Дворкина А. А. Г. Жлобин, Советская ул., 136. Раб. — 7. Двиг. —1 диз., мощн. — 50 л. с.

Мельница Зейделя Р. Б. М. Любоничи; ст. Березина, Зап. ж. д. Раб. — 6. Двиг. — 1 пар., мощн. — 25 л. с. (Аренд.).

Мельница Крацера И. А. Г. Бобруйск, ул. К. Маркса, 136. Раб. — 3. Двиг. — 1 пар., мощн. — 35 л. с.

Мельница Курганского И. А. С. Солтановка, Жлобинского р., Раб. — 3. Двиг. — газоген., мощн. — 25 л. с.

Мельница Левина М. и Юранжуева А. С. Малевичи, Жлобинского р.; п. о. и ст. Жлобин, Зап. ж. д. Раб. — 3. Двиг. — 1 вод., мощн. — 10 л. с.

Мельница Марголиной Ф. Ш. Д. Вязье, Осиповичского р.; п. о. и ст. Осиповичи, Зап. ж. д. Раб. — 4. Двиг. — 1 турб., мощн. — 20 л. с.

БОРИСОВСКИЙ ОКР.

Государственные.

Мельница Совхоза Березино Минского Треста Совхозов (б. Потоцкого). С. Березино, Борисовского окр.; ст. Гродзянка, Зап. ж. д.; прист. Березино. Раб. — 4. Двиг. — 1 пар., мощн. — 60 л. с.

Мельница, им. Ленина, Пищетреста (б. Гутмана). Г. Ново-Борисов. Раб. — 10. Двиг. — 1 пар., мощн. — 75 л. с.

Мельница Комхоза (б. в. князя Николая Николаевича). Г. Ново-Борисов, Московская ул. Раб. — 4. Двиг. — 1 турб., мощн. — 12 л. с.

Кооперативные.

Мельница и крупорушка Богушевского О-ва Потреб. (б. Фрид Л. С.). С. и п. о. Богушевичи; ст. Гродзянка, Зап. ж. д.; прист. Якшицы. Раб. — 4. Двиг. — 1 турб., мощн. — 16 л. с. (Аренд.).

Частные.

Мельница Бобровская Ротницкого и Конювского З. (б. Бортламсова). М. Бобры; ст. Бобры, М.-Б.-Б. ж. д. Раб. — 5. Двиг. — 1 вод. турб., мощн. — 20 л. с. (Аренд.).

Мельница Иткина С. Ш. (б. городская мельница). Г. Лепель, Борисовского окр., Копаницкая ул., 4; ст. Полоцк, М.-Б.-Б. ж. д. Раб. — 9. Двиг. — 2 вод., мощн. — 30 л. с. (Аренд.).

Мельница Козловского, Ротницкого, Розовского и Шапиро (б. Святского К.). М. Крупки; п. о. и ст. Крупки, М.-Б.-Б. ж. д. Раб.— 5. Двиг. — 2 вод. турб., мощн. — 35 л. с.

Мельница Капилевича Н. и Эльперина (б. их же). С. Мациевки; п. о. Березино; ст. Гродзянка, Зап. ж. д. Раб. — 3. Двиг.— 1 электромот., мощн. — 8 л. с.

Мельница Эскина Л. В. М. и п. о. Камень; ст. Ловша, М.-Б.-Б. ж. д. Раб. — 6. Двиг. — 1 газоген., мощн. — 50 л. с.

КАЛИНИНСКИЙ ОКР.

Частные.

Мельница Гинодмана И. (б. его же). Д. Коробчино, Мстиславского р.; п. о. Мстиславль; ст. Ходосово, Зап. ж. д. Раб. — 7. Двиг. — 1 вод. турб., мощн. — 24 л. с. (Аренд.).

Мельница Кагана Я. И. (б. Зап). Г. Мстиславль, Пригодская ул., ст. Ходосово, Зап. ж. д. Раб. — 6. Двиг. — 1 электромот., мощн. — 22 л. с.

Мельница Ткачева и Ковалева, (б Чечика). Д. Боровая; п. о. Чериково; ст. Кричево, Зап. ж. д. Раб. — 2. Двиг. — 1 электромот., мощн. — 10 л. с. (Аренд.).

Мельница Шамовская Иоффе М. М. (б. его же). Слобода и п. о. Шамово; ст. Темный Лес, Зап. ж. д. Раб. — 5. Двиг. — 1 нефт., мощн. — 12 л. с.

Мельница Шенина, Н. Э. Д. Рогалино; п. о. Челиково, ст. Кричево, Зап. ж. д. Раб. — 2. Двиг. — 1 электромот., мощн. — 18 л. с. (Аренд.).

МИНСКИЙ ОКР.

Государственные.

Мельница Блонского Группового Управления Совхозами Земуправления. (б. Булгакс, В. Ю.). Совхоз «Молот», Пуховичского р.; ст. Пуховичи, Зап. ж. д.; п. о. Марьина Горка. Раб. — 7. Двиг. — 1 пар., мощн. — 8 л. с.

Мельница «Возрождение» Отместхоза (б. Гольберга). Г. Минск., Загородная ул., 35. Раб. — 22. Двиг. — 1 нефт., 1 пар., мощн. — 68 л. с.

Мельница «Голынка» Лагойского Группового Управления Совхозами. Ур. Голынка, Смолевичского р.; п. о. и ст. Виттенштейнская, М. Б. Б. ж. д. Раб. — 3. Двиг. — 1 турб., мощн. — 47 л. с.

Мельница Дукарского Группового Управления Совхозами (б. Ваньковича). М. Смиловичи, Дукарская ул. Раб. — 6. Двиг. — 2 турб., мощн. — 42 л. с.

Мельница Койдановского Отместхоза (б. Кроля, З.). М. Койданово, Советская ул., п. о. и ст. Койданово, М.-Б.-Б. ж. д. Раб.— 4. Двиг. — 1 пар., мощн. — 18 л. с.

Мельница Кухтинского Группового Управления Совхозами. С. Семинавича, Узденского р.; ст. Негорелов, М. Б. Б. ж. д.; п. о. Узда. Раб. — 3. Двиг. — 1 пар., мощн. — 16 л. с.

Мельница Белорусского С.-Х. Института (б. Лобанского). Д. Ложица, Самохваловичского р.; ст. Минск, М. Б. Б. ж. д.; п. о. ского р.; ст. Минск, М. Б. Б. ж. д. Раб. — 6. Двиг. — 1 турб., мощн. — 45 л. с.

Мельница коммуны «Красное Знамя» (б. Гульдинова). П. о. и ст. Койданово; М.-Б.-Б. ж. д. Раб. — 7. Двиг. — 1 вод., мощн. — 30 л. с.

Мельница М. Б. Б. ж. д. (б. Лившина). М. Койданово, Советская ул.; п. о. и ст. Койданово, М.-Б.-Б. ж. д. Раб. — 2. Двиг. — 1 пар., мощн. — 120 л. с.

Мельница Совхоза «Невеличи». (б. Чапского К. Э.). П. о. и ст. Койданово, М.-Б.-Б. ж. д. Раб. — 10. Двиг. — 1 вод., мощн. — 28 л. с.

Мельница «Новый Путь» Совхоза. Ст. Пуховичи, Зап. ж. д.; п о. Червень. Раб. — 6. Двиг. — 1 пар., мощн. — 13 л. с.

Мельница «Труд» Райисполкома. Г. Червень, ст. Пуховичи, Зап. ж. д. Раб. — 10. Двиг. — 1, мощн. — 30 л. с.

Кооперативные.

Мельница Аннополь-Крупитского Потребительского О-ва (б. Тешкевича). Д. Крупица, Самохваловичского р.; п. о. и ст. Михановичи, Зап. ж. д. Раб. — 4. Двиг. — 1 турб., мощн. — 19 л. с.

Мельница Белсельпромсоюза (б. Ваньковича). Д. Гар, Борисовского р.; п. о. и ст. Борисов, М. Б. Б. ж. д. Раб. — 4.

Мельница Самохваловичского Потребительского О-ва (б. Долгоруковой). М. и п. о. Самохваловичи, Самохваловичского р.; ст. Минск, М. Б. Б. ж. д.; Раб. — 4. Двиг. — 1 турб., мощн. — 8 л. с.

Мельница Червинского С.-Х. Кредитного Т-ва. Д. Новозерье, Червенского р.; ст. Пуховичи, Зап. ж. д.; п. о. Червень. Раб.— 4.

Частные.

Мельница Коллектива «Труд» (б. Зуховицкого, К. В.). Д. Горки, Червенского р.; п. о. Червень. Раб. — 4. Двиг. — 1 пар., мощн. — 25 л. с.

Мельница Димерштейна, И. Я. Урочище Посулянка, Червенского р.; ст. Пуховичи, Зап. ж. д.; п. о. Червень. Раб. — 2. Двиг.— 1 пар., мощн. — 20 л. с.

Мельница Дукара (б. его же). Д. Островок, Узденского р.; ст. Негорелое, М. Б. Б. ж. д.; п. о. Узда. Раб. — 3. Двиг. — 1 турб., мощн. — 16 л. с. (Аренд.).

Мельница Корштейна, Л. М. и Клячкина, Л. И. Г. Минск, Краснознаменская ул., 42. Раб. — 4. Двиг. —1 газоген., мощн. — 20 л. с.

Мельница Либо, Р. Ш. (б. его-же). М. Острош-Городок; ст. Минск, М. Б. Б. ж. д. Раб. — 3. Двиг. — 1 турб., мощн. — 16 л. с.

Мельница Литвина, Я. В. (б. Федоринчика, П.). С. Босыси, Пуховичского р.; ст. Пуховичи, Зап. ж. д. Раб. — 2. Двиг. — 1 пар., мощн. — 7 л. с.

Мельница Лустгартейна. Урочище Пчельное, Острош-Городского р.; ст. Холодники, Зап. ж. д.; п. о. Острош-Городок. Раб. — 4. Двиг. — 1 пар., мощн. — 45 л. сил. (аренд.).

Мельница Рошала, Г. В. (б. его-же). С. Талыса, Пуховичского р.; п. о. Талыса. Раб. — 3. Двиг. — 1 пар., мощн. — 7 л. с.

Мельница Сагальчика, Г. И. и Логуновского, И. И. (б. Носика, Д. Н.). С. и п. о. Острош-Городок, Острош-Городского р.; ст. Минск, М. Б. Б. ж. д. Раб. — 1. Двиг. — 1 турб., мощн. — 20 — 25 л. с.

Мельница Симайко, Л. К. (б. его-же). М. и п. о. Узда, ул. Карла Маркса; ст. Негорелое, М.-Б.-Б. ж. д. Раб. — 3. Двиг. — 1 нефт., мощн. — 12 л. с.

Мельница Тыркельмана, И. Л. (б. Чапского). Д. Озеличино, Самохваловичского р.; ст. Ругенск, Зап. ж. д.; п. о. Узляны. Раб.— 2. Двиг. — 1 турб., мощн. — 16 л. с.

Мельница Фральмана, К. И. и Куперштоха, И. (б. Попова, М. В.). М. и п. о. Острош-Городок, Острош-Городского р.; ст. Минст, М.-Б.-Б. ж. д. Раб. — 2. Двиг. — 1 турб., мощн. — 16 л. с.

Мельница Фрейдина, Л. О. (б. его-же). С. Теляково, Узденского р.; ст. Фаниполь, М. Б. Б. ж. д.; п. о. Узда. Раб. — 4. Двиг.— 1 пар., мощн. — 16 л. с.

МОГИЛЕВСКИЙ ОКР.

Государственные.

Мельница и маслобойня Комбинированного з-да «Заря» Белпищетреста (б. Жислина, Б. М.). Г. Могилев, Б. Чаусская ул., 12. Раб. — 58. Двиг. — 1, мощн. — 120 л. с.

Мельница з-да «Красная Звезда» Управления Могилевских Госпредприятий. (б. бр. Певзнер, И. И.). Г. Могилев, ул. Папенко. Раб. — 73. Двиг. — 1, мощн. — 100 л. с.

Мельница Совхоза Управления Могилевского Земотдела (б. Толстой). С. Грудиновка, Быховского р.; п. о. и ст. Быхов, М. Б. Б. ж. д. Раб. — 5. Двиг. — 2 пар., мощн. — 35 л. с.

Кооперативные.

Мельница Коллектива Безработных. (б. Каськина, И. Х.). Г. Быхов, Вокзальная ул., Раб. — 6. Двиг. — 2 паров., мощн. — 18 л. с.

Мельница Коммуны им. Карла Либкнехта. Г. Быхов, Болдаховская ул. Двиг. — 2 пар., мощн. — 35 л. с.

Мельница Коммуны им. Карла Либкнехта Сельхозсоюза. (б. Хутикова, И. Г.). Д. Косичи, Быховского р.; ст. Быхов, М.-Б.-Б. ж. д. Двиг. — 2 вод. турб., мощн. — 35 л. с.

Мельница С.-Х. Коллектива (б. Фреймерка). Быховский р.; ст. Быхов, М.-Б.-Б. ж. д. Раб. — 8. Двиг. — 1 пар., мощн. — 16 л. с.

Мельница Коммуны «Красная Заря». С. Черневка, Луполовского р.; ст. Могилев, М.-Б.-Б. ж. д.; п. о. Черневка. Раб. — 5. Двиг. — 5 пар., мощн. — 20 л. с.

Мельница Артели им. Калинина (б. Булгакова). П. о. и ст. Тощица, М. Б. Б. ж. д. Раб. — 11. Двиг. — 2 пар., мощн. — 25 л. с.

Мельница ТПО М. Б. Б. ж. д. Г. Могилев. Раб. — 8. Двиг. мощн. — 28 л. с.

Мельница Могилевского Церабкоопа (б. Казановича, С. И.). Г. Могилев, Виленская ул., 68. Раб. — 15. Двиг. — 1 газоген., мощн. — 46 л. с.

Частные.

Мельница (б. Гусьмана, И. Е. и Левина, Л. М.). Г. Чаусы, Первомайская ул.; ст. Могилев, М. Б. Б. ж. д. Раб. — 4. Двиг.— 2 турб., мощн. — 35 л. с. (аренд.).

Мельница Блюмкина, Г. (б. его-же). Г. Шклов. Раб. — 6. Двиг. — 8 пар., мощн. — 8 л. с.

Мельница (б. Гуревича, С.). Д. Шиловичи, ст. Могилев, М. Б. Б. ж. д. Раб. — 7. Двиг. — 1 газоген., мощн. — 35 л. с.

Мельница Игнатьева, М. И. (б. его-же). С. Горбовичи, Луполовской вол.; ст. Могилев, М. Б. Б. ж. д. Раб. — 4. Двиг. — 1 турб., мощн. — 20 л. с.

Мельница Оступа, К. И. (б. его-же). С. Хватовка, Чечевичского р.; ст. Быхов, М. Б. Б. ж. д.; п. о. Чечевичи. Раб. — 2. Двиг. — 2 пар., мощн. — 10 л. с.

Мельница Паречно, В. А. и С. А. С. Ненашево, Луполовского р. Раб. — 4. Двиг. — 1 нефт., мощн. — 8 л. с.

Мельница Пристромского и К°. (б. его-же). Чечевичский р.; ст. Быхов, М.-Б.-Б. ж. д. п. о. Чечевичи. Раб. — 1. Двиг. — 2 пар., мощн. — 10 л. с.

Мельница Хортова, Д., Бринка, Р. и Дроздова, М. С. и п. о. Голены, Луполовского р.; ст. Могилев, М.-Б.-Б. ж. д. Раб. — 4. Двиг. — 1 внутр. сгор., мощн. — 8 л. с.

Мельница Фрумкина, Б. и К°. (б. его-же). Быховский р.; п. о. и ст. Быхов, М. Б. Б. ж. д. Раб. — 3. Двиг. — 2 пар., мощн. — 8 л. с.

Мельница Чернявского, М. Е. (б. его-же). С. Долгое, Чечевичского р.; ст. Быхов, М. Б. Б. ж. д.; п. о. Чечевичи. Двиг. — 1 вод. турб., мощн. — 12 л. с.

Мельница Эстеркиной, С. (б. Мисандова, В. С.). Г. Могилев; п. о. Болыничи. Раб.— 5. Двиг. — 1 вод. турб., мощн. — 40 л. с.

МОЗЫРСКИЙ ОКР.

Кооперативные.

Мельница Домановичского С.-Х. Т-ва «Пролетарий» (б. Шишкина). С. и п. о. Домановичи; ст. Городчичи, Зап. ж. д. Раб. — 4. Двиг. — 1 пар.

Мельница Калинковичского С.-Х. Т-ва (б. Горелиха). Г. Калинковичи, ул. Луначарского. Раб. — 5. Двиг. — 1 пар., мощн.— 36 л. с.

ОРШАНСКИЙ ОКР.

Государственные.

Мельница Комхоза (б. Мокржицкого). Г. Орша, Минская ул., Раб. — 4. Двиг. — 1 турб., мощн. — 35 л. с.

Мельница Оршанского Окркомхоза (б. Корфа). С. Яковлевичи; п. о. Застенок; ст. Копысь, М. Б. Б. ж. д. Раб. — 5. Двиг. — 1 пар., мощн. — 35 л. с.

Мельница Совхоза «Тетерино» (б. Данилова, С. В.). М. Тетерино; п. о. Крутое; ст. Толочин, М. Б. Б. ж. д. Раб.—3. Двиг.— 2 турб. вод., мощн. — 28 л. с.

Мельница Учхоза м. Смольяны (б. Коментовского). П. о. Смольяны; ст. Коханово, М. Б .Б. ж. д. Раб. — 4. Двиг. — 1 вод., мощн. — 18 л. с.

Мельница Учхоза м. Смольяны. М. и п. о. Смольяны; ст. Коханово, М. Б. Б. ж. д. Раб. — 4.

Кооперативные.

Мельница Боярская Чиренского Общества Потребителей (б. Уринсона). С. Боярщина; п. о. Дубровино; ст. Осиновка, М.-Б.-Б. ж. д. Раб. — 4. Двиг. — 1 пар., мощн. — 16 л. с. (аренд.).

Мельница Копысского ЕПО «Днепр». (б. Эльяш-Гуревич). М. Копысь. Раб. — 5. Двиг. — 1 газоген., мощн. — 35 л. с.

Мельница Копысского ЕПО «Труд» (б. Герцени). М. Копысь, Никитинская ул. Раб. — 5. Двиг. — 1 газоген., мощн. — 40 л. с.

Мельница Тхоринского С.-Х. Т-ва (б. тоже). Посел. Шоки; п. о. Дубровино; ст. Осиновка, М.-Б.-Б. ж. д. Раб. — 5. Двиг. — 1 пар., мощн. — 52 л. с.

Частные.

Мельница Вола, Н. Д. (б. Тюндзевицкого). Имение Волошево; п. о. и ст. Коханово, М. Б. Б. ж. д. Раб. — 9. Двиг. — 1 пар., мощн. — 18 л. с. (аренд.).

Мельница Заложанская Пинскера (б. Опыткина). Хут. Залоусье; п. о. Рясно; ст. Темняй, Зап. ж. д. Раб. — 4. Двиг. — 1 турб. мощн. — 40 л. с.

Мельница Пилатовская Коновича. М. и п. о. Дубровно, Шкловская ул.; ст. Осиновка, М.-Б.-Б. ж. д. Раб. — 8. Двиг. — 1 турб., 1 нефт., мощн. — 27 л. с. (Аренд.).

Мельница Круглянская Каганцова, Л. Б. (б. Данилова). М. и п. о. Круглое, Тетеринская ул., ст. Толочин, М.-Б.-Б. ж. д. Раб. — 5. Двиг. — 2 турб., мощн. — 30 л. с.

Мельница Миндлина (б. Заржецкого). М. и п. о. Обольцы; ст. Кохонобо, М.-Б.-Б. ж. д. Раб. — 4. Двиг. — 1 пар., мощн. — 28 л. с.

Мельница Некрашевская Волчка, И. С. (б. Гаевского). Имение Некрашево; п. о. Смольяны; ст. Богушевская, М. Б. Б. ж. д. Раб. — 8. Двиг. — 1 пар., мощн. — 46 л. с. (аренд.).

Мельница Стайковская Бабина, Н. Ш. Посел. Стайки; п. о. Орша; ст. Стайки, М.-Б.-Б. ж. д. Раб. — 8. Двиг. — 1 пар., мощн. — 56 л. с. (аренд.).

Мельница Славина (б. Салтыкова). М. Рацево; п. о. Староселье; ст. Коханово, М.-Б.-.Б. ж. д. Раб. — 5. Двиг. — 1 пар., мощн. — 30 л. с.

ПОЛОЦКИЙ ОКР.

Государственные.

Мельница Совхоза «Бононь» (б. Шантыра). С. Бононь; ст. Полоцк, М.-Б.-Б. ж. д. Раб. — 5. Двиг. — 2 турб., мощн. —70 л. с.

Мельница Совхоза «Ленский» (б. Лесовского). С. и п. о. Вороночи; ст. Ветрино, М. Б. Б. ж. д. Раб. — 6. Двиг. — 1 пар., мощн. — 45 л. с.

Кооперативные.

Мельница Полоцкого Райсоюза (б. Левина). Г. Полоцк, Крепостная ул., 17. Раб.— 15. Двиг. — 1 электромот., мощн. — 130 л. с.

СЛУЦКИЙ ОКР.

Государственные.

Мельница и крупорушка «Восток» Управления Коммунальными Предприятиями (б. Гутцайт). Г. Слуцк, Пролетарская ул. Раб. — 11. Двиг. — 1 пар., мощн. — 80 л. с.

Мельница Заволочинского Группового Правления Совхоза Положевичи. (б. Ходосевича). Д. Межилесье, Слуцкого окр.; п. о. Стародорожское; ст. Дороги, Зап. ж. д. Раб. — 5. Двиг. — 1 пар., мощн. — 30 л. с.

Мельница «Прогресс» Управления Коммунальными Предприятиями (б. Барышанского, Мышилова, Р. и Найкруг, И.). Г. Слуцк, ул Сполки; Раб. — 21. Двиг. — 1 пар., мощн. — 35 л. с.

Мельница и лесопильный з-д Слуцкого Райисполкома. Хут. Кучки; п. о. Уречье; ст. Уречье, Зап. ж. д. Раб. — 4. Двиг. — 1 пар., мощн. — 12 л. с.

Мельница Совхоза Погостинского (б. Гольмерсон, В.). М. и п. о. Погост, Доросинская ул.; ст. Уречье, Зап. т. д. Раб. — 5. Двиг. — 1 вод., 1 пар., мощн. — 18 л. с.

Мельница Совхоза Покрошево (б. Покровского, М.). Совхоз Покрошево; п. о. Гроск; ст. Слуцк, Зап. ж. д. Раб. — 3. Двиг. — 1 пар., мощн. — 10 л. с.

Мельница Старо-Дорожского Райисполкома (б. Деребаковой) Пос. Дараганово; п. о. и ст. Дараганово, Зап. ж. д. Раб. — 5. Двиг. — 1 пар., мощн. — 50 л. с.

Мельница «Экономия» Управления Коммунальными Предприятиями (б. Мышаловых, В. и Р.). Г. Слуцк, ул. Монахова. Раб. — 19. Двиг. — 1 пар., мощн. — 40 л. с.

Кооперативные.

Мельница Постовичского С.-Х. Т-ва «Господарь» (б. Лифшиц, Р. Я.). Д. Постовичи, Слуцкого окр.; п. о. и ст. Дараганово, Зап. ж. д. Раб. — 5. Двиг. — 1 пар., мощн.— 12 л. с.

Мельница Труд-Коллектива «Возрождение» (б. Поляка и Вейзбрема). М. Дороги, Заводского р.; п. о. и ст. Дороги, Зап. ж. д. Раб. — 6. Двиг. — 1 пар., мощн. — 35 л. с.

Частные.

Мельница Каплана, И. А., Пекера, М. и Мурничика, М. Г. Копыль, Свержинская ул. ст. Слуцк, Зап. ж. д. Раб. — 6. Двиг. — 1 пар., мощн. — 36 л. с.

ЗСФСР.

АЗЕРБЕЙДЖАНСКАЯ ССР.

Частные.

Мельница Алеева Хадижа. Ст. Уджары, Зак. ж. д. Раб.— 2. Двиг. мощн. — 12 л. с.

Мельница Багиянца Семена и Венкелера Эдуарда (б. бр. Форер). Колония Еленендорф. Раб. — 3.

Мельница Голяева, Г. В. С. Пришно; прист. порт «Ильич». Раб.—6. Двиг. мощн.— 70 л. с.

Мельница Ибрагимова Молла Абас. С. Уджары; п. о. и ст. Уджары, Зак. ж. д. Раб. — 2. Двиг. мощн. — 15 л. с.

Мельница рисоочистительная (б. Агаспева, Г. Б.). Г. Баку, Армянская ул., 37. Раб. — 4. Двиг. — 1 нефт., мощн. — 30 л. с.

Мельница рисоочистительная «Слон» Нахмурова, К., Садихова, М. Г. Баку, ул. 9-го января и Народов Востока, 25/32. Раб. — 5. Двиг. — 1 пар., мощн. — 50 л. с.

Мельница рисоочистительная Т-ва «Иран» (б. Алеева, А. К.). Г. Баку, ул. Свободы, 33. Раб. — 18. Двиг. — 1 пар., мощн. — 35 л. с.

Мельница Розинова, Г. С. Г. Баку, В.-Приютская ул., 150. Раб. — 6. Двиг. — 1 пар., мощн. — 60 л. с.

Мельница Фересова, А. В. С. Красносельское; п. о. Петропавловка. Раб. — 2. Двиг. мощн. — 20 л. с.

Мельница № 5 Штейнер, Х. А. и Брундляна, Ш. А. Г. Баку, 2-я Черногородская ул. Раб.—32. Двиг.—1 электромот. мощн. — 200 л. с. (Аренд.).

АРМЯНСКАЯ ССР.

Государственные.

Мельница Акц. Т-ва «Ацагорц». Г. Эривань. Раб. — 22.

Частные.

Мельница Исаакьяна Г. (б. его-же). С. Казарабат, Ленинаканского у.; соб. д. Раб. — 5. Двиг. — 1 турб. вод.

Узб. ССР.

САМАРКАНДСКАЯ ОБЛ.

Государственные.

Мельница № 1 Туркмунтреста. (б. Мирошниченко). Г. Самарканд. Раб. — 19. Двиг. — 1, мощн. — 80 л. с.

Мельница № 2 Туркмунтреста. (б. Нахичеванского Т-ва). Г. Самарканд. Раб. — 23. Двиг. — 1, мощн. — 75 л. с.

Мельница № 3 Туркмунтреста. (б. Газарова). Г. Самарканд. Раб. — 18. Двиг. — 1, мощн. — 19 л. с.

Мельница Мельотдела. (б. Бреймана). Ст. Джума, Ср.-Аз. ж. д. Двиг. — 1, мощн. — 35 л. с. (Консерв.).

ТАШКЕНТСКАЯ ОБЛ.

Государственные.

Мельница № 1 им. Воровского Туркмунтреста. (б. 1-го Мукомольного Т-ва). Г. Ташкент. Раб. — 89. Двиг. — 1, мощн. — 250 л. с.

Мельница № 2 Туркмунтреста. (б. Кричигина). Г. Ташкент. Раб. — 70. Двиг. — 2, мощн. — 250 л. с.

Мельница № 3 Туркмунтреста. (б. Бреймана). Г. Ташкент. Раб. — 24. Двиг. — 2, мощн. — 75 л. с.

Мельница № 4 Туркмунтреста. (б. Шир-Акмедбаева). Г. Ташкент. Раб. — 24. Двиг. — 1, мощн. — 45 л. с.

Мельница № 5 Туркмунтреста. (б. Фишера). Г. Ташкент. Раб. — 23. Двиг. — 1, мощн. — 50 л. с.

Мельница № 6 Туркмунтреста. (б. Шабазиди). Аулиэ-Ата; ст. Аулиэ-Ата, Ташк. ж. д. Раб. — 21.

ФЕРГАНСКАЯ ОБЛ.

Государственные.

Мельница № 1 Туркмунтреста. (б. Орлова). Г. Коканд. Раб. — 31. Двиг. — 1, мощн. — 65 л. с.

Мельница № 2 Туркмунтреста. (б. Потеляхова). Ст. Андижан, Ср.-Аз. ж. д. Раб. — 19. Двиг. — 1, мощн. — 70 л. с.

Мельница № 7 Мельотдела. (б. Журавлева). Джелаль-Абад; ст. Наманган, Ср.-Аз. ж. д. Раб. — 8. Двиг. — 1, мощн. — 45 л. с.

Мельница № 8 Мельотдела. (б. Матмасубаева). Ст. Наманган, Ср.-Аз. ж. д. Раб. — 7. Двиг. — 2, мощн. — 47 л. с.

Мельница № 10 Мельотдела. (б. Давыдова). Ст. Андижан, Ср.-Аз. ж. д. Раб. — 5. Двиг. — 1.

Туркм. ССР.

МЕРВСКИЙ ОКР.

Государственные.

Мельница Мурсельхоза. С. Байрам-Али; п. о. и ст. Байрам-Али, Ср.-Аз. ж. д. Раб. — 9. Двиг. — 2 электромот., мощн. — 111 л. с.

Мельница № 13. Мервского Агентства Турксельхозторга. (б. Водяева). Г. Мерв, Полторацкая ул. Раб. — 50. Двиг. — 1 пар., мощн. — 120 л. с.

Мельница № 15 Мервского Агентства Турксельхозторга. (б. Фаросова). Г. Мерв, Асхабадская ул. Раб. — 5. Двиг. — 1 пар., мощн. — 45 л. с.

Мельница № 1 Производственного Отдела Окрместхоза. С. Иолотань; п. о. и ст. Мерв, Ср.-Аз. ж. д. Раб. — 7. Двиг. — 1 вод. турб., мощн. — 30 л. с.

Мельница № 2 Производственного Отдела Окрместхоза (б. Аман-Бурдыева). С. Векиль-Базар; п. о. и ст. Мерв, Ср.-Аз. ж. д. Раб. — 7. Двиг. — 1 пар., мощн. — 30 л. с.

Мельница № 4 Производственного Отдела Окрместхоза. С. Перен-Чага; п. о. и ст. Мерв, Ср.-Аз. ж. д. Раб. — 7. Двиг. — 1 пар., мощн. — 30 л. с.

Мельница № 5 Производственного Отдела Окрместхоза (б. Арзуманова). С. Талхаган-Баба; п. о. Мерв. Раб. — 4. Двиг. — 1 пар., мощн. — 25 л. с.

Мельница № 7 Окрместхоза (б. Диль А.). С. Гродяковское; п. о. и ст. Байрам-Али, Ср.-Аз. ж. д. Раб. — 4. Двиг. — 1 пар., мощн. — 25 л. с.

Мельница № 9 Производственного Отдела Окрместхоза (б. Можелова). С. Бай; п. о. и ст. Мерв, Ср.-Аз. ж. д. Раб. — 4. Двиг. — 1 пар., мощн. — 25 л. с.

Мельница № 11 Производственного Отдела Окрместхоза. Г. Теджен. Раб. — 4. Двиг. — 1 пар., мощн. — 25 л. с.

Мельница № 13 Производственного Отдела Окрместхоза. (б. Григорьянца). Г. Теджен. Раб. — 4. Двиг. — 1 пар., мощн. — 25 л. с.

Мельница Окрместхоза «Артель Работник» (б. Карапетова). Г. Мерв, Набережная. Раб. — 6. Двиг. — 1 пар., мощн. — 25 л. с.

Мельница «Труд» Окрместхоза. Г. Мерв, Цикинский Базар. Раб. — 8. Двиг. — 1 пар., мощн. — 25 л. с.

Частные.

Мельница Ша, Мамедова Анна Мамед. Г. Теджен. Раб. — 3. Двиг. — 1 пар., мощн. — 25 л. с.

ПОЛТОРАЦКИЙ ОКР.

Государственные.

Мельница № 3 Туркмунтреста. (б. Тертерянца). Г. Полторацк. Раб. — 18. Двиг. — 1, мощн. — 55 л. с.

Мельница № 4 Мельотдела. (б. Черпаенко). Г. Полторацк. Раб. — 5. Двиг. — 1, мощн.— 55 л. с. (Консерв.).

Мельница Турксельхозторга. Г. Полторацк, Подорешная ул.

Б. ПРОЧИЕ ВИДЫ ПИЩЕВОЙ ПРОМЫШЛЕННОСТИ.

РСФСР.

АРХАНГЕЛЬСКАЯ ГУБ.

Государственные.

Ликерно-наливочный з-д Треста «Госспирт». Г. Архангельск, ул. П. Виноградова, 131б. Раб. — 60. Двиг. — 3 пар., мощн. — 58 л. с.

Рыбные промыслы «Севгосрыбтреста». Г. Архангельск, ул. П. Виноградова, 2. Раб. — 408. Двиг. — 17 пар., мощн. — 6950 л. с.

Кооперативные.

Кондитерская мастерская № 8 Архангельского Церабкоопа. Г. Архангельск, Церабкооповский пер., 9. Раб. — 17.

Молочных продуктов пр-ство В.-Матигорского С.Х. Т-ва. Село В.-Матигоры, Архангельского у.; п. о. Холмогоры; ст. Архангельск, Сев. ж. д. Раб. — 13.

Молочных продуктов пр-ство Ухтостровского С.-Х. Т-ва. С. Ухтостров, Архангельского у.; п. о. Холмогоры; прист. Ухтостро. Раб. — 11.

Пивоваренный з-д «Двина» Пивоваренного Т-ва «Двина». Г. Архангельск, Соломбала, Набережная Сев. Двины, 20. Раб. — 3. Двиг. — 1 электромот., мощн. — 3 л. с.

Пивоваренный з-д Т-ва Пивоваренных з-дов. Г. Архангельск, ул. Пролеткультa, 3. Раб. — 76. Двиг. — 2 пар., мощн.—115 л. с.

Хлебопекарня № 1 Архангельского Церабкоопа. Г. Архангельск. Раб. — 25.

Хлебопекарня № 4 Архангельского Церабкоопа. Г. Архангельск, Сев.-Двинская ул., 8. Раб. — 50. Двиг. — 1 электромот., мощн. — 5 л. с.

Хлебопекарня Онежского Потреб. О-ва. Г. Онега, Советская ул., пр-ство сушек и калачей. Раб. — 14.

АСТРАХАНСКАЯ ГУБ.

Государственные.

Консервный з-д № 1 Мясохладобойни Наркомвнуторга СССР. Г. Астрахань, Набережная, 122. Пр-ство рыбных и мясных консервов. Раб. — до 150.

Рыбный Белинский промысел Госрыбтреста. Посел. М. Белинский, Астраханского у.

Рыбный Бирюковский промысел Госрыбтреста. С. Нечалова, Астраханского у.

Рыбный Бороздинский промысел № 35 Госрыбтреста. У г. Красного Яра. Посол и переработка рыбы. Раб. — 480.

Рыбный Большекелкинский промысел Госрыбтреста. С. Синем, Денгильского у.

Рыбный Бровкинский промысел Госрыбтреста. Енотаевский у. Прием и уборка рыбы.

Рыбный Буранный промысел Госрыбтреста. С. Ики-багут, айман. Астраханского у.

Рыбный Бессаргинский промысел № 34 Госрыбтреста. У г. Красного Яра. Посол и переработка рыбы. Раб. — 144.

Рыбный Болдинский промысел № 3 Госрыбтреста. С. Кривая - Болда, Астраханского у.

Рыбный Болдинский промысел № 4 Госрыбтреста. Река, с. Свободное, Астраханского у.

Рыбный Болдинский промысел № 7 Госрыбтреста. Река Болда, с. Свободное, Астраханского у.

Рыбный Болдинский промысел № 6 Госрыбтреста. С. Казачий Бугор, Астраханского у.

Рыбный Больше-Бузанский промысел № 5 Госрыбтреста. С. Архаровка, Красноярского у. Посол и переработка рыбы. Раб. — 879.

Рыбный промысел № 10 Верхне-Каспийского Госрыбтреста. С. Замьяны, Астраханского у. Посол и уборка рыбы в тару. Раб. — 289.

Рыбный промысел Верхне-Каспийского Госрыбтреста. С. Замьяны, Астраханского у. Посол и уборка рыбы в тару. Раб. — 270.

Рыбный промысел № 6 Верхне-Каспийского Госрыбтреста. С. Петропавловка, Красноярского у. Посол и уборка рыбы в тару. Раб. — 382.

Рыбный промысел № 5 Верхне-Каспийского Госрыбтреста. С. Петропавловка, Красноярского у. Посола и уборка рыбы в тару. Раб. — 290.

—Рыбный промысел № 4 Волго-Каспийского Госрыбтреста. С. Барановка, Красноярского у. Посол и уборка рыбы в тару. Раб.—284.

Рыбный промысел Волго-Каспийского Госрыбтреста. С. Замьяны, Астраханского у. Посол и уборка рыбы в тару. Раб. — 138.

Рыбный В. Калиновский промысел Госрыбтреста. С. Каралат, Астраханского у.

Рыбный Вышкинский промысел Госрыбтреста. С. Вышка, Астраханского у.

Рыбный Воскресенский промысел Госрыбтреста. С. Воскресенское, Астраханского у.

Рыбный Володарский промысел № 3 Госрыбтреста. Архаровская вол., Красноярского у. Посол и обработка рыбы. Раб.—1324.

Рыбный Воровский промысел № 8 Госрыбтреста. С. Алгар, Теплинской вол., Красноярского у. Посол и обработка рыбы. Раб. — 874.

Рыбный промысел № 2 Госрыбтреста. У г. Енотаевска. Прием и уборка рыбы.

Рыбный промысел № 3 Госрыбтреста. По реке Енотаевке, Енотаевского у. Прием и уборка рыбы.

Рыбный промысел № 4 Госрыбтреста. С. Екатериновка, Енотаевского у. Прием и уборка рыбы.

Рыбный промысел № 5 Госрыбтреста. Г. Астрахань, Прямая Болда.

Рыбный промысел № 7 Госрыбтреста. С. Петропавловка, Астраханского у. Посол рыбы.

Рыбный промысел № 8 Госрыбтреста. По реке Ахтубе, Енотаевского у. Прием и уборка рыбы.

Рыбный промысел № 11 Госрыбтреста. С. Замьяны, Астраханского у. Посол и уборка рыбы.

Рыбный промысел № 12 Госрыбтреста. С. Замьяны, Астраханского у. Посол и уборка рыбы.

Рыбный промысел № 13 Госрыбтреста. С. Замьяны, Астраханского у. Посол и уборка рыбы в тару.

Рыбный промысел № 14 Госрыбтреста. С.Митинка, Астраханского у.; прист. Тюмень. Посол и уборка рыбы.

Рыбный промысел № 15 Госрыбтреста. Серомяка, Астраханского у. Посол рыбы.

Рыбный промысел № 17 Госрыбтреста. С. Никольское, Енотаевского у. Приема и уборка рыбы в тару.

Рыбный промысел № 17 Госрыбтреста. С. Митинка, Астраханского у. Прист. Тюмень. Уборка и посол рыбы.

Рыбный промысел № 18 Госрыбтреста. С. Никольское, Енотаевского у. Посол и уборка рыбы в тару.

Рыбный промысел № 301 Госрыбтреста. С. Селитренное, Енотаевского у. Посол и уборка рыбы в тару.

Рыбный промысел № 302 Госрыбтреста. С. Селитренное, Енотаевского у. Посол и уборка рыбы в тару.

Рыбный промысел № 303 Госрыбтреста. С. Харабали, Енотаевского у. Посол и уборка рыбы в тару.

Рыбный промысел № 304 Госрыбтреста. С. Харабали, по реке Ахтубе, Енотаевского у. Посол рыбы.

Рыбный промысел Госрыбтреста № 313. С. Карабали, Енотаевского у. Посол и уборка рыбы в тару.

Рыбный промысел Госрыбтреста. С. Ветлянка, Енотаевского у. Прием и уборка рыбы.

Рыбный промысел Госрыбтреста. С. Сасыколи, Енотаевского у. Прием и уборка рыбы.

Рыбный промысел Госрыбтреста. С. Сероглазка, Астраханского у. Посол и уборка рыбы.

Рыбный промысел № 6 Госрыбтреста. С. Петропавловка, Астраханского у. Посол и уборка рыбы.

Рыбный Гавриловский промысел Госрыбтреста. Посел. Гавриловский, Астраханского у.

Рыбный Герасимовский промысел Госрыбтреста. Енотаевский у. Прием и уборка рыбы.

Рыбный Евпраксинский промысел Госрыбтреста. С. Веселое, Астраханского у.

Рыбный Загорячевский промысел № 16 Госрыбтреста, С. Грачи Енотаевского у. Прием и уборка рыбы.

Рыбный Камарданский промысел Госрыбтреста. С. Корни, Абубековой вол., Астраханского у.

Рыбный Каралацкий промысел Госрыбтреста. С. Каралак, Астраханского у.

Рыбный Канитанский промысел Госрыбтреста. С. Екатериновка, Енотаевского у. Прием и уборка рыбы.

Рыбный Кривобузанский промысел № 4 Госрыбтреста. По реке Кривой Бузан, Астраханского у. Посол и обработка рыбы. Раб. — 932.

Рыбный Круглинский промысел Госрыбтреста. С. Петропавловка, Астраханского у. Посол рыбы.

Рыбный Картубинский промысел № 4 Госрыбтреста. С. Забуз, Красноярского у. Посол рыбы. Раб. — 130.

Рыбный Калановский промысел № 8 Госрыбтреста. С. Калановка, Енотаевского у. Прием и уборка рыбы.

Рыбный Каныча-Никитский промысел № 36 Госрыбтреста. По реке Каныча, Астраханского у.

Рыбный Лаганский промысел Госрыбтреста. С. Лаган, Астраханского у.

Рыбный Мумринский промысел Госрыбтреста. С. Житное, Астраханского у.

Рыбный маячный промысел Госрыбтреста. С. Маячная, Астраханского у.

Рыбный промысел «Молодая Гвардия» Госрыбтреста. С. Икряное, Астраханского у.

Рыбный Михайловский промысел № 5 Госрыбтреста. С. Михайловское, Енотаевского у.

Рыбный Михайловский промысел № 6 Госрыбтреста. С. Михайловка, Енотаевского у. Прием и уборка рыбы.

Рыбный Никитинский промысел Госрыбтреста. С. Камьляк, Астраханского у.

Рыбный Николаевский участок № 2 Астррыбпрома. С. Задорев, Астраханского у. Посол и уборка рыбы.

Рыбный Новинский промысел Госрыбтреста. По реке Обуховке, Астраханского у.

Рыбный Новогрязновский промысел Госрыбтреста. С. Вольное, Енотаевского у. Прием и уборка рыбы.

Рыбный Новогрязновский промысел Госрыбтреста. С. Вольное, Енотаевского у. Прием и уборка рыбы.

Рыбный Новорычанский промысел Госрыбтреста. С. Некрасс, Красноярского у. Ловля рыбы.

Рыбный Новокалиновский промысел Госрыбтреста. По реке Каминке, Астраханского у. Ловля рыбы.

Рыбный Новополянский промысел Госрыбтреста. С. Каралат, Астраханского у. Ловля рыбы.

Рыбный Новотабальинский промысел Госрыбтреста. С. Камьляк, Астраханского у. Ловля рыбы.

Рыбный Новоахтубинский промысел № 7 Госрыбтреста. По реке Ахтубе, Енотаевского у. Прием и уборка рыбы.

Рыбный Новоахтубинский промысел № 313 Госрыбтреста. С. Тамбовка, Енотаевского у. Прием и уборка рыбы.

Рыбный Новоахтубинский промысел № 314 Госрыбтреста. С. Тамбовка, Енотаевского у. Уборка и посол рыбы.

Рыбный Новобороздинский промысел № 15 Госрыбтреста. С. Ш.-Кондак, Красноярского у. Посол и обработка рыбы. Раб. — 194.

Рыбный «Никитинская группа № 39» промысел Госрыбтреста. По реке Никите, Астраханского у. Ловля рыбы.

Рыбный Образцовский промысел Госрыбтреста. С. Харбай, Астраханского у. Ловля рыбы.

Рыбный Образцово-Травинский промысел Волго-Каспийского Госрыбтреста. С. Образцово, Астраханского у. Ловля рыбы.

Рыбный Оранжерейный Промысел Госрыбтреста. С. Федоровка, Астраханского у. Ловля рыбы.

Рыбный промысел № 1 Госрыбтреста. Г. Астрахань, Труссовский пос. Ловля рыбы.

Рыбный Пастеровский промысел № 19 Госрыбтреста. С. Пастеровка, Енотаевского у. Прием и уборка рыбы.

Рыбный Пушкинский промысел № 53 Госрыбтреста. У. с. Кривая Буза, Красноярского у. Посол и переработка рыбы. Раб. — 129.

Рыбный Рыжковский промысел Госрыбтреста. Г. Астрахань, Ики-Богутов Айман. Ловля рыбы.

Рыбный Саколобугоринский промысел Госрыбтреста. С. Никольское, Астраханского у. Ловля рыбы.

Рыбный Самоздельский промысел Госрыбтреста. С. Самоздельное, Астраханского у. Ловля рыбы.

Рыбный Старо-Рычанский промысел Госрыбтреста. У с. Корни, Обубекской вол., Астраханского у. Ловля рыбы.

Рыбный Сурковский промысел № 54 Госрыбтреста. У с. Сурковка, Красноярского у. Посол и переработка рыбы. Раб. — 124.

Рыбный Самойловский промысел № 7 Госрыбтреста. Архаровская вол., Красноярского у. Посол и обработка рыбы. Раб. — 1431.

Рыбный Туманский промысел Госрыбтреста. Астраханский у. Посол и уборка рыбы.

Рыбный Таловский промысел № 2 Госрыбтреста. Архаровская вол., Красноярского у. Посол и обработка рыбы. Раб. — 964.

Рыбный Трехизбинский промысел Госрыбтреста. С. Тузуклей, Астраханского у. Ловля рыбы.

Рыбный Тишковский промысел Госрыбтреста. С. Тишково, Астраханского у. Ловля рыбы.

Рыбный промысел «Труд Фронт» Госрыбтреста. С. Серговка, Астраханского у. Ловля рыбы.

Рыбный Уваринский промысел Госрыбтреста. С. Камызяк, Астраханского у. Ловля рыбы.

Рыбный промысел «Цементный стан» Госрыбтреста. Енотаевский у. Прием и уборка рыбы.

Рыбный промысел «Чечеринский стан» Госрыбтреста. Енотаевский у. Прием и уборка рыбы.

Рыбный Чечеринский промысел Госрыбтреста. С. Маячное, Астраханского у. Ловля рыбы.

Рыбный Черногрязинский промысел Госрыбтреста. Г. Енотаевск. Посол и уборка рыбы.

Рыбный Чернобугоринский промысел Госрыбтреста. С. Маюй, Красноярского у. Посол и обработка рыбы. Раб. — 470.

Рыбный Верхнешарапский промысел Госрыбтреста. По реке Кан, у с. Камьляк, Астраханского у. Ловля рыбы.

Рыбный Шаргардыкский промысел Госрыбтреста. Енотаевский у. Прием и уборка рыбы.

Рыбный Яблонский промысел Госрыбтреста. С. Яблонки, Семибугорской вол., Астраханского у. Ловля рыбы.

Рыбный Эллингский промысел Группы 2-го участка Волго-Каспийского Госрыбтреста. Г. Астрахань, Эллинг. Ловля рыбы.

Рыбная шаланда Госрыбтреста. Около г. Гурьева. Прием рыбы.

Рыбная шаланда № 2 Госрыбтреста. Прием рыбы в море.

Рыбная шаланда № 4 Госрыбтреста. Г. Астрахань. Прием рыбы.

Рыбная шаланда № 5 Госрыбтреста. Прием рыбы в море.

Рыбная шаланда № 6 Госрыбтреста. Прием рыбы в море.

Рыбная шаланда № 8 Госрыбтреста. Прием рыбы в море.

Рыбная шаланда № 9 Госрыбтреста. Прием рыбы в море.

Рыбная шаланда № 20 Госрыбтреста. Прием рыбы в море.

Рыбный Ниновский промысел Волго-Каспийского Госрыбтреста. С. Харбай, Астраханского у. Ловля рыбы.

Холодильник Уполномоченного Мясохладобойни Наркомвнуторга СССР. Г. Астрахань, 3 р., у жел.-дор. моста, Рыбный городок. Пр-ство заморозки рыбы, мяса и др. продуктов.

Хлебопекарня Астраханского Пищпрома. Г. Астрахань, 4 р., 2-я Интернациональная, 28.

Кооперативные.

Икры переработка Инкомпоста. Г. Астрахань, ул. Железняка, 17.

Колбасное пр-ство Промыслово-кооперативного Т-ва. Г. Астрахань, ул. К. Маркса, 25. Раб. — 57.

Пивоваренный з-д Церабкоопа. Г. Астрахань, 5 р., Долгосадовая у., 2/4.

Рыбное пр-ство Астраханского ГИКО. Г. Астрахань, 11 р., Болда, Рыбный городок. Раб. — 95.

Рыбный промысел Астраханского ГИКО. Г. Астрахань, 3 р., Болдинский городок. Раб. — 42.

Рыбный промысел Иган № 1 Араевского Т-ва Ловцов. Красноярский у. Посол и уборка рыбы. Раб. — 27.

Рыбный промысел Аральского Кооперативного Т-ва Ловцов. Г. Астрахань, 3 р., Рыбный городок. Прием и реализация рыбы.

Рыбный Амаринский промысел Красноярского С.-Х. Кредитного Т-ва. Г. Красный Яр. Посол и уборка рыбы. Раб. — 42.

Рыбный промысел № 37 Астраханского Союза Потреб. Об-в. Г. Астрахань, 3 р., Болда, Рыбный городок. Посол и обработка рыбы. Раб. — 58.

Рыбный промысел Астраханского Союза Потреб. Об-в. Г. Астрахань, 3 р., Рыбный городок. Посол и обработка рыбы.

Рыбный Басинский участок Бусоровского Аймачного Об-ва. Шерянинская вол., Астраханского у. Посол и уборка рыбы. Раб. — 54.

Рыбный Ватаго-Болдинский промысел Астраханского Губсоюза По р. Болде, Астраханского у. Посол и уборка рыбы.

Рыбный Ватаго-Болдинский промысел Астраханского Губсоюза. По р. Болде, Астраханского у. Посол и уборка рыбы.

Рыбный Бузанский промысел Красноярского Т-ва Ловцов. По р. Бузан, Красноярского у. Посол и уборка рыбы. Раб. — 142.

Рыбный Ватаго-Болдинский промысел Торгово-Промышленного Т-ва «Рыбопромышленник». Г. Астрахань. Посол и уборка рыбы. Раб. — 137.

Рыбный Ватажный участок Богдановского Крестьянского Комитета Взаимопомощи. С. Загакс, Астраханского у. Посол и уборка рыбы. Раб. — 148.

Рыбный Бодяновский промысел Городского Производственного Рыбопромышленного Товарищества. С. Зацаревое, Астраханского у. Посол и уборка рыбы. Раб. — 95.

Рыбный Торшинский участок Басуровского Аймачного О-ва. Икрянинская вол., Астраханского у. Посол и уборка рыбы. Раб.—78.

Рыбный промысел Каумрыбака. С. Солянка, Астраханского у. Посол и уборка рыбы.

Рыбный промысел Кооператива «Красный Рыбак». Красноярский у. Посол и уборка рыбы.

Рыбный промысел «Красный Рыбак». Красноярский у. Посол и уборка рыбы.

Рыбный Кривоболдинский промысел Кредитного Союза. По р. Болде, Астраханского у. Посол и уборка рыбы.

Рыбный Тардеевский Промысел Промыслового Кредитного С.-Х. Т-ва. Г. Астрахань, Бирючья Коса. Посол и уборка рыбы. Раб.— 141.

Рыбный Ланинский промысел Кооперативного С.-Х. Т-ва. Г. Астрахань, ул. Лагани. Посол и уборка рыбы. Раб. — 189.

Рыбный промысел Межрабпома. С. Разночинка, Астраханского у. Посол и уборка рыбы.

Рыбный промысел Межрабпома. С. Разночинка, Астраханского у. Посол и уборка рыбы.

Рыбный промысел Межрабпома. С. Дурная. Астраханского у. Прием и уборка рыбы.

Рыбный промысел Межрабпома. С. Петропавловка, Астраханского у. Посол и прием рыбы.

Рыбный промысел Межрабпома. По реке Лебяжье, Астраханского у. Посол и уборка рыбы.

Рыбный Маячный промысел Гико. Г. Красный Яр. Посол и уборка рыбы.

Рыбный Николаевский промысел № 1 Астррыбпома. С. Зацарев, Астраханского у. Посол и уборка рыбы.

Рыбный промысел Т-ва «Перворосрыба». С. Зеленга, Астраханского у. Ловля рыбы. Раб. — 137.

Рыбный промысел Петропавловского С.-Х. О-ва. С. Барановка, Астраханского у. Посол и уборка рыбы. Раб. — 55.

Рыбный промысел Разночинского С.-Х. Об-ва. Астраханский у. Посол и уборка рыбы.

Рыбный промысел Т-ва «Рыбак». Г. Красный Яр. Посол и уборка рыбы.

Рыбный промысел Рыбопромышленного Т-ва. С. Искряное, Астраханского у. Посол и уборка рыбы.

Рыбный промысел Рыбпрома. С. Зацарев, Астраханского у. Посол и уборка рыбы.

Рыбный промысел Рыбпрома. С. Икряное, Астраханского у. Посол и уборка рыбы.

Рыбный промысел Производственного Союза Ловцов по р. Болде. Астраханский у. Прием и уборка рыбы.

Рыбный Киганский промысел Пр-ственного Союза Ловцов. Красноярский у. Посол и уборка рыбы.

Рыбный Маячный промысел Производственного Союза Ловцов. С. Икряное, Астраханского у. Прием и уборка рыбы.

Рыбный Чартомбский промысел Производственного Союза Ловцов. Красноярского у. Посол и уборка рыбы.

Рыбный промысел Сельсоюза. Г. Астрахань, Трусовский пос. Посол и уборка рыбы. Раб. — 1 — 2.

Рыбный Старицкий промысел Красноярского Т-ва Ловцов. Красноярский у. Посол и уборка рыбы.

Рыбный Ватаго-Болдинский промысел Сельпродукта. По р. Болде, Астраханского у. Посол и уборка рыбы.

Рыбный Курочкинский промысел № 1 Селькредитпома. С. Зацарев, Астраханского у. Посол и уборка рыбы.

Рыбно-коптильное пр-ство Т-ва «Сельдь». Г. Астрахань, 4 р. против Трамвайного депо. Копчение рыбы. Раб. — 22.

Рыбный промысел Центросоюза. Г. Астрахань, Трусовский пос. Посол и уборка рыбы. Раб. — 82.

Рыбный промысел № 2 Туркменского О-ва. С. Зацарев, Астраханского у. Прием и уборка рыбы.

Рыбный промысел Церабкоопа. По реке Болда, Астраханского у. Ловля рыбы.

Рыбный Болдинский промысел Центросоюза. По р. Болде, Астраханского уезда. Посол и уборка рыбы.

Рыбный Бахтемировский промысел Центросоюза. Астраханский у. Посол и уборка рыбы.

Рыбный Караузянский Промысел Центросоюза. С. Зацарев, Астраханского. у. Посол и уборка рыбы.

Рыбный Криво-Болдинский промысел Центросоюза. По р. Болде, Астраханского у. Посол и уборка рыбы.

Рыбный Полковничий промысел Центросоюза. С. Моюй, Астраханского у. Посол и уборка рыбы.

Рыбный Часинский промысел Центросоюза. С. Часим, Астраханского у. Посол и уборка рыбы.

Рыбный промысел Центросоюза. Астраханский у. Посол и уборка рыбы.

Рыбный Ватаго-Болдинский промысел Царицинского Пр-ственно-Кооперативного Союза Рыболовства. Г. Астрахань. Посол и уборка рыбы. Раб. — 74.

Хлебопекарня Губернского Комитета Крестьянских Об-в Взаимопомощи. Г. Астрахань, 5 р., Б. Продольно-Криушинская ул. Раб. — 28.

Частные.

Мацы пр-ство Перевозского, И. С. Г. Астрахань, 3 р., ул. Сазонова, 96.

Колбасная ф-ка Визера, Ф. К. Г. Астрахань, 2 р., ул. Бабушкина, 62. Раб. — 29. Двиг. — 1 вод., мощн — 5 л. с.

Рыбный промысел Хайсеверова, А. и **Абурахмана, А. А.** Г. Астрахань, 3 р. Рыбный городок. Посол и обработка рыбы. Раб.—24.

Рыбное пр-ство № 5 Анчевского, Ш. М. Г. Астрахань, 3 р. Болдинский городок. Пр-ство рыбных товаров. Раб. — 22.

Рыбный промысел Бутутаевского Аймачного О-ва. С. Икряное, Астраханского у. Посол и уборка рыбы.

Рыбный Белозерский промысел Болдырева. Красноярский у. Посол и уборка рыбы. Раб. — 3.

Рыбное пр-ство Барашева, Х. Г. Астрахань, 3 р. Рыбный городок. Пр-ство рыбных товаров. Раб. — 24.

Рыбный промысел Бабкина, И. С. Г. Астрахань, 3 р. Рыбный городок. Пр-ство рыбных товаров. Раб. — 26.

Рыбный Ватаго-Болдинский промысел Валяевых, В. А. и **А. В.** Астраханский у. Посол и уборка рыбы.

Рыбный Бассорчинский промысел Бахутинского. Красноярский у. Посол и уборка рыбы.

Рыбное Пр-ство Рыбного Т-ва «Волжанин». Г. Астрахань, 3 р. Рыбный городок. Посол рыбы. Раб — 19.

Рыбный промысел Ветлугина. Красноярский у. Посол и уборка рыбы. Раб.—22.

Рыбное пр-ство Рыбного Т-ва «Волжанин». Г. Астрахань, 3 р. Рыбный городок. Раб. — 41.

Рыбное пр-ство Валяева Л. Б. и Сталова И. Б. Г. Астрахань, 3 р. Рыбный городок. Пр-ство рыбных товаров. Раб. — 21.

Рыбный Картубинский промысел Гороховского и Заславского. Красноярский у. Посол и уборка рыбы. Раб. — 93.

Рыбный Кигачский промысел № 2 Галиева Т. С. Красноярский у. Посол и уборка рыбы. Раб. — 140.

Рыбный промысел Главченкова М. Я. Г. Астрахань, 3 р. Рыбный городок. Раб. — 27.

Рыбное пр-ство Долотказина. Г. Астрахань, 3 р. Рыбный городок. Пр-ство рыбных товаров. Раб. — 24.

Рыбный Старецкий промысел Бр. Житомирских и Трипольских. Красноярский у. Посол и уборка рыбы. Раб. — 24.

Рыбный промысел Заславского З. М. Г. Астрахань, 3 р. Рыбный городок. Пр-ство рыбных товаров. Раб. — 52.

Рыбное Пр-ство Т-ва «Заготсельдь». Г. Астрахань, 3 р. Рыбный Городок. Пр-ство рыбных товаров. Раб. — 27.

Рыбное пр-ство Ильиных Н. Г., И. Г. и С. С. и Залесевича В. И. Г. Астрахань, 3 р. Рыбный городок. Пр-ство рыбных товаров. Раб. — 24.

Рыбный Непостровский промысел Кузнецова, Короткова и Неустроева. Красноярский у. Посол и уборка рыбы. Раб. — 22.

Рыбный промысел Кайтанадели. С. Черемухи, Красноярского у. Посол и уборка рыбы. Раб. — 27.

Рыбное пр-ство Каратенкова и Литвинова. По р. Болде, Астраханского у. Посол и уборка рыбы. Раб. — 29.

Рыбный Старецкий промысел Когана. Красноярский у. Посол и уборка рыбы. Раб. — 48.

Рыбный Нижнеразночинский промысел Когана З. Я. Разночинская вол., Астраханского у. Посол и уборка рыбы.

Рыбное пр-ство Каплана П. Л. Г. Астрахань, 3 р. Рыбный городок. Пр-ство рыбных товаров. Раб. — 25.

Рыбный промысел Льва А. М. и Бурдина Т. З. Г. Астрахань, 3 р. Рыбный городок. Пр-ство рыбных товаров. Раб. — 27.

Рыбный Партубинский промысел Морозова и Алексеева. Красноярский у. Посол и уборка рыбы. Раб. — 57.

Рыбное пр-ство Морозова А. И. и К-о. Г. Астрахань, 3 р. Рыбный городок. Пр-ство рыбных товаров. Раб. — 26.

Рыбное пр-ство Майорова А. И. Г. Астрахань, 3 р., Рыбный городок. Пр-ство рыбных товаров. Раб. — 27.

Рыбный промысел Назарова А. И. Г. Астрахань, 3 р., Рыбный городок. Пр-ство рыбных товаров. Раб. — 54.

Рыбный Рожковский промысел Ишембайя Н. А. Г. Астрахань. Посол и уборка рыбы. Раб. — 2.

Рыбное пр-ство 1-го Балдинского Т-ва Кантера и Кашкоева. Г. Астрахань, 3 р., Рыбный гроодок. Пр-ство рыбных товаров. Раб. — 18.

Рыбный промысел Т-ва «Первосрыба». Г. Астрахань, 3 р., Рыбный городок. Пр-ство рыбных товаров. Раб. — 24.

Рыбное пр-ство Паволоцкого Т. О. Г. Астрахань, 3 р., Рыбный городок, Водопроводная ул., 10. Посол и обработка рыбы. Раб. — 1.

Рыбный промысел Т-ва «Рыбник» Кузнецова, В. Н., Герасимова, Г. Х., Кузнецова Н. А. и Решетова А. М. Г. Астрахань, 3 р., Рыбный городок. Посол и обработка рыбы. Раб. — 28.

Рыбный промысел Т-ва «Рыбак». Г. Астрахань, 3 р. Рыбный городок. Посол и обработка рыбы. Раб. — 23.

Рыбный Провоильменский промысел Смирнова. Красноярский у. Посол и обработка рыбы. Раб. — 144.

Рыбный промысел Солдатовых и К-о. Г. Астрахань, 3 р., Рыбный городок. Посол, обработка и копчение рыбы. Раб. — 137.

Рыбный промысел № 42 Т-ва «Сельдьпродунт» Лозолина З. И. Г. Астрахань, 3 р., Рыбный городок. Посол, обработка и копчение рыбы. Раб. — 28.

Рыбное пр-ство Сальникова А. Д. Г. Астрахань, 3 р., Рыбный городок. Посол и обработка рыбы. Раб. — 19.

Рыбный Зармушинский промысел Кончаева. Красноярский у. Посол, обработка и уборка рыбы. Раб. — 138.

Рыбное пр-ство Тимушева Ф. Ф., Еникеева Д., Буганова С. и Батыршина А. Г. Астрахань, 3 р. Рыбный городок. Посол и обработка рыбы. Раб. — 27.

Рыбный Благодатинский промысел Черномора и Болдырева. Красноярский у. Посол и уборка рыбы. Раб. — 93.

Рыбное пр-ство Рыбной Инвалидной Артели «Инрыбак». Г. Астрахань, Рыбный городок, 3 р. Пр-ство рыбных товаров. Раб. — 28.

Рыбный Шабайский промысел Гамеева Ш. С. Астраханский у. Посол и уборка рыбы. Раб. — 83.

Рыбный промысел Щелканова И. А. Г. Астрахань, 3 р. Рыбный городок. Посол и обработка рыбы. Раб. — 29.

Рыбный промысел Эйштейна Л. А. Г. Астрахань, 3 р. Рыбный городок. Прием рыбы. Раб. — 46.

Хлебопекарня Сейфулина А. Г. Астрахань, 6 р. Б. Царевская ул., 75. Раб. — 28.

БРЯНСКАЯ ГУБ.

Государственные.

Винокуренный з-д № 17 Отместхоза (б. Вельчинского В. И.). С. Дубровка, Бежицкого у.; ст. Дубровка, М. Б. Б. ж. д. Раб. — 35. Двиг. — 1 пар., мощн. — 35 л. с.

Винокуренный з-д № 30. С. Хинель; Севского у.; ст. Хутор Михайловский, М. К. В. ж. д.; п. о. Подывотье. Раб. — 28.

Винокуренный з-д Отместхоза. Х. Житня, Почепского у.; п. о. и ст. Почеп, Зап. ж. д. Раб. — 19. Двиг. — 1 пар., мощн. — 8.

Маслобойный з-д № 63 Отместхоза. С. и ст. Дубровка, М. Б. Б. ж. д., Бежицкого у. Двиг. — 1 пар., 1 внутр. сгор., мощн. — 125 л. с.

Кооперативные.

Хлебопекарня Церабкоопа. (Г. Бежица, ул. Фокина; п. о. и ст. Болва, М. Б. Б. ж. д. Раб. — 10. Двиг. — 2 электромот., мощн. — 11 л. с.

Хлебопекарня Церабкоопа (б. Бежицкого Потреб. О-во) Г. Бежица, ул. Фокина; ст. Болва, М. Б. Б. ж. д.

ВЛАДИМИРСКАЯ ГУБ.

Государственные.

Винный склад Госспирт (б. Винный склад Акцизного Ведомства). Г. Владимир, В. Нагорская ул.

Картофельно-терочный з-д Пищетреста «Муромпатока». С. Ефаново, Муромского у;. п. о. Монакова. Пр-ство крахмала. Раб. — 25. Двиг. — 1 пар.

Картофельно-терочный Рогачевский з-д Пищетреста «Муромпатока». Д. Рогачи, Популинский вол., Меленковского у.; п. о. Кондатово. Пр-ство крахмала. Раб. — 80.

Крахмально-паточный з-д «Красный Октябрь» Владимирского Пищетреста. С. Новленск, Дубровской вол., Муромского у. Раб. — 130. Двиг. — 1 турб., мощн. — 80 л. с.

Крахмально-паточный з-д Лучковской группы з-дов Треста «Северо-патона». Г. Юрьев; п. о. Сима. Раб. — 35. Двиг. — 16 пар., мощн. — 175 л. с.

Крахмально-паточный Усабский з-д им. Славнова Пищетреста «Муромпатока». Д. Усад, Меленковского у.; п. о. «Усад-Ока». Пр-ство крахмала и патоки. Раб. — 53. Двиг. — 1 пар., мощн. — 15 л. с.

Маслобойный Владимирский Государственный з-д «III Интернационал» Пищетреста «Муромпатока». Г. Владимир, Быковский проезд, 6. Раб. — 45. Двиг. — 2 внутр. сгор., мощн. — 110 л. с.

Овощное пр-ство Суздальского Огородного Совхоза. Г. Суздаль, Владимирского у., ул. К. Либкнехта.

Кооперативные.

Хлебопекарня Владимирского Городского Потреб. О-ва. Г. Владимир, ул. III Интернационала, 15. Пр-ство булок и кондитерских изделий. Раб. — 41.

Колбасное пр-ство Александровской Производственно-Торговой Артели Инвалидов. Г. Александров, ул. Революции, 8. Раб. — 5. Двиг. — 1 внутр. сгор., мощн. — 8 л. с.

Колбасное пр-ство Владимирского Городского Потреб. О-ва. Г. Владимир, ул. III Интернационала, 14. Раб. — 13.

Колбасное пр-ство Кольчугинского Церабкоопа. Посел. Кольчугино, Главная ул. Юрьевского у. Раб. — 15. Двиг. — 1 электромот.

Маслобойный з-д Данильцевской Кооперативной Артели. Д. Данильцево, Судогодского у.; п. о. Судогда. Раб. — 8.

Маслобойный з-д Домнинского ЕПО. С. Домнино, Ляповской вол., Меленковского у. Пр-ство масла из льняного семени. Раб. — 6. Двиг. — 1 пар., мощн. — 6 л. с.

Хлебопекарня Коробановского Церабкоопа. С. Коробаново, Коробановской вол., Александровского у. Раб. — 26.

Хлебопекарня Кольчугинского Церабкоопа. Посел. и п. о. Кольчугино, Юрьевского у. Пр-ство черного и белого хлеба. Раб. — 16.

ВОЛОГОДСКАЯ ГУБ.

Государственные.

Ликерно-наливочный з-д Госспирта. Г. Вологда, ул. III Интернационала. Раб. — 19. Двиг. — 1 пар., мощн. — 50 л. с.

Масловойный з-д № 37 Комбината «Волпромторга» (б. Волкова). Г. Вологда, ул. Урицкого, 64. Раб. — 33. Двиг. — 1 пар., мощн. — 12 л. с.

Кооперативные.

Колбасное пр-ство Вологодского Транспортного Потреб. О-ва. Г. Вологда, Фрасовская ул., 8. Раб. — 7. Двиг. — 1 электромот., мощн. — 3 л. с.

Колбасное пр-ство Церабкоопа «Вологжанин» (б. Мозолева). Г. Вологда, пл. Свободы, 10. Раб. — 22. Двиг. — 1 мощн. — 25 л. с.

Кондитерское пр-ство Тотемского Райсоюза Кооперативов. Г. Тотьма. Пр-ство кренделей и пряников. Раб. — 10.

Хлебопекарня Вельского Потребительского О-ва. Г. Вельск, ул. К. Маркса, 10; ст. Коноша, Сев. ж. д. Раб. — 14.

Хлебопекарня Каргопольского Потребительского О-ва. Г. Каргополь, Петроградская ул., 13; ст. Коноша, Сев. ж. д. Раб. — 21.

Частные.

Пивоваренный з-д Киселева, Хмельницкого, Яхновича и К° (б. т./д. Первушин и С-я). Г. Вологда, Леонтьевская Набережная, 50. Раб. — 56. Двиг. — 1 пар., мощн. — 10 л. с.

Пивоваренный з-д Т-в «Новая Богемия» Воденко Н. И. и Смирнова А. Ф. (б. Воденко и К°). Г. Вологда, Власьевская ул., 57. Раб. — 60. Двиг. — 2 электромот., мощн. — 5 л. с.

Ягодные экстракты з-д Зейслера К. Ю. Г. Каргополь, Ленинградская ул., 13; ст. Коноша, Сев. ж. д. Раб. — 26. Двиг. — 1 пар., мощн. 12 л. с.

ВОРОНЕЖСКАЯ ГУБ.

Государственные.

Винокуренно-дрожжевой Воронежский Государственный з-д. Г. Воронеж, у. Кольцова. 18. Раб. — 52. Двиг. — 2 пар., мощн. — 60 л. с.

Винокуренный з-д № 53 Тамбовского Райуправления Государственными з-дами Винокуренной Промышленности. С. Пушкино, Добринской вол., Усманского у. Раб. — 30. Двиг. — 1 пар. 1 электромот., мощн. — 60 л. с.

Ликерно-наливочный Воронежский з-д Госспирта. Г. Воронеж, ул. Кольцова, 1. Пр-ство русской горькой. Раб. — 46. Двиг. — 1 электромот., мощн. — 66 л. с.

Маслобойный Государственный з-д Воронежского Госмаслотреста. Г. Воронеж, М.-Московская ул., 16. Раб. — 58. Двиг. — 1 электромот., мощн. — 600 л. с.

Маслобойный Государственный з-д № 2 Воронежского Госмаслотреста. Слоб. Дмитриевка, Острогожского у.; п. о. Алексеевка. Пр-ство подсолнечного масла. Раб. — 96. Двиг. — 1 пар., мощн. — 150 л. с.

Маслобойный государственный з-д № 21 Воронежского Госмаслотреста. С. и п. о. Анна, Бобровского у. Раб. — 56. Двиг. — 3 пар., мощн. — 91 л. с.

Маслобойный Государственный з-д № 23 Воронежского Госмаслотреста. С. и п. о. Бутулиновка, Бобровского у. Раб. — 125. Двиг. — 2 пар., мощн. — 290 л. с.

Маслобойный Государственный з-д № 24 Воронежского Госмаслотреста. Г. Валуйки. Пр-ство подсолнечного и конопляного масла. Раб. — 93. Двиг. — 4 пар., мощн. — 410 л. с.

Маслобойный Государственный з-д № 33 Воронежского Госмаслотреста. Г. Воронеж, ул. Свободы, 33. Раб. — 136. Двиг. — 1 пар., мощн. — 100 л. с.

Маслобойный бобровский з-д № 18 Воронежского Госмаслотреста. Г. Бобров, Алексеевская ул., 8. Пр-ство подсолнечного масла. Раб. — 59. Двиг. — 1 пар., 1 электромот,. мощн — 65 л. с.

Маслобойный Коротоякский з-д № 35 Воронежского Госмаслотреста С. и п. о. Коротоякск, Острогожского у. Пр-ство подсолнечного и конопляного масла. Раб. — 73. Двиг. — 1 пар., мощн. — 65 л. с.

Маслобойный Острогожский з-д № 40 Воронежского Госмаслотреста. Н. Саменя, Острогожского у. Пр-ство подсолнечного и конопляного масла. Раб. — 150. Двиг. — 1 пар., мощн. — 65 л. с.

Маслобойный з-д Россошанского Отделения Воронежского Госмаслотреста. С. Заболотовка, Россошанского у., п. о. Россошь. Пр-ство подсолнечного масла. Раб. — 86. Двиг. — 1 пар., мощн. — 120 л. с.

Маслобойный з-д «Звезда» Богучарского Коммунального Отдела. С. Кана, Богучарского у. Двиг., мощн. — 8 л. с.

Маслобойный з-д Россошанского Уотместхоза. Хут. Подгорный, Россошанского у.

п. о. Россошь. Пр-ство подсолнечного масла. Раб. — 8. Двиг. — 1 газоген., мощн. — 85 л. с.

Мясохладобойня Наркомвнуторга. Г. Воронеж, ул. Плеханова, 50. Заготовка скота, мясных продуктов и колбасных изделий. Раб. — 24.

Макаронная Государственная ф-ка «Янтарь» Воронежского Губсовнархоза. Г. Воронеж., Самофаловская площ., 1. Раб. — 21. Двиг. — 1 внутр. сгор., мощн. — 18 л. с.

Свеклосахарный Боринский з-д Сахаротреста. С. и п. о. Бобринские заводы. Воронежского у. Пр-ство сахарного песка. Раб.— 95. Двиг. — 13 пар., мощн. — 2 15,3 л. с.

Свеклосахарный рафинадный Рамонский з-д Сахаротреста. С. и п. о. Рамонь, Воронежского у. Пр-ство сахарного песку. Раб. — 137. Двиг. — 1 пар., 5 электромот., 3 внутр. сгор., мощн. — 956 л. с.

Свеклосахарный Оламский з-д Сахаротреста. С. Благодать, Нижнедевицкого у.; п. о. Касторное. Раб.—137. Двиг.— 12 пар., мощн. — 438,5 л. с.

Скотобойня Воронежского Губкоммунотдела. Слоб. Чижовка, Воронежского у Раб. — 31.

Холодильник Наркомвнуторга. Г. Воронеж, Задонское шоссе. Хранения скоропортящихся грузов. Раб. — 19. Двиг. — 1 диз., мощн. — 410 л. с.

Кооперативные.

Колбасная Александровско-Донской С.-Х. Артели «Труд». С. Александровско-Донское, Россошанского у.; п. о. Павловская. Раб. — 3. Двиг. — Одноконный привод.

Кондитерское пр-ство Артели Инвалидов «Пахарь». Г. Россошь. Раб. — 14.

Маслобойный з-д Девицкого Кредитного Т-ва. С. Девица, Воронежского у.; п. о. Латное. Раб. — 12. Двиг. — 1 пар., мощн. — 10 л. с.

Маслобойный з-д Евдонимовского Предприятия Центросоюза. С. и п. о. Евдоково, Острогожского у. Раб. — 50. Двиг. — 1 пар., мощн. — 4 л. с.

Маслобойный з-д Казинской Кооперативной Трудовой Артели. С. Казинка, Погромской вол., Валкуйского у.; п. о. Погромец. Раб. — 9. Двиг. — 1 пар., мощн. — 12 л. с.

Маслобойный з-д Рабочего Кооператива Государственного з-да им. Рыкова. С. Ольховатка, Россошанского у.; п. о. Евстратовка. Раб. — 12. Двиг. — 1 электромот., мощн. — 60 л. с.

Маслобойный з-д Ровеньского Т-ва. С. и п. о. Ровенька, Россошанского у. Двиг. — мощн. — 10 л. с.

Маслобойный з-д Лисянского Кредитного Т-ва. С. Пухово, Острогожского у.; п. о. Лисянское. Раб. — 25. Двиг. — 1 пар., мощн.— 2 л. с. (Аренд.).

Маслобойный з-д № 2 им. Ленина Острогожского Уездного С.-Х. Кредитного Союза. С. Реньевка, Острогожского у. Пр-ство подсолнечного и конопляного масла. Раб. — 36. Двиг. — 1 пар., 1 электромот., мощн. —14 л. с. (Аренд.).

Табачно-махорочная государственная ф-ка Махорсиндиката. Г. Усмань. Раб. — 236. Двиг. — 3 внутр. сгор., мощн. — 58,5 л. с.

Хлебопекарня Кооперативной Трудартели «Красная поляна». Г. Воронеж, Ворошиловская у., 9/11. Раб. — 10.

Хлебопекарня Острогожского Потреб. Об-ва. Г. Острогожск, ул. Медведовского, 18. Раб.— 10.

Хлебопекарня № 31 УЧТПО. Г. Воронеж, Студенческая ул., 7. Раб. — 15.

Хлебопекарня № 6 Церабкоопа. Г. Воронеж, просп. Революции, 24. Раб. — 20.

Хлебопекарня № 7 Церабкоопа. Г. Воронеж, Плехановская ул., 47. Раб. — 7.

Хлебопекарня № 8 Церабкоопа. Г. Воронеж, Плехановская ул., 45. Раб. — 22.

Хлебопекарня № 15 Церабкоопа. Г. Воронеж, Плехановская ул., 45. Раб. — 20.

Хлебопекарня Потреб. Об-ва Г. Россошь, Проветорская у., 1. Раб. — 24.

Хлебопекарня Инвалидной Артели «Пахарь». Г. Россошь, Октябрьская площ. Раб. — 14.

Частные.

Табачно - махорочная ф-ка «Богатырь» Скляднева И. А. и Брежезовского М. И. Г. Усмань. Раб. — 48. Двиг. — 1 внутр. сгор., мощн. — 8 л. с. (Аренд.).

Колбасное пр-ство Ковырялова И. Н. Г. Воронеж, Советская ул., 4. Раб.—6. Двиг.— 1 диз., мощн. — 16 л. с.

Маслобойный з-д Бондаренкова Д. И. С. Николаевка, Валуйского у. Раб.—6. Двиг.— 1 пар., мощн. — 6 л. с.

Маслобойный з-д Козловского П. Я. С. Кантемировка, Богучарского у. Раб. — 6. Двиг. — 1 пар., мощн. — 8 л. с.

Маслобойный з-д Бр. Найдеса и Колонского Я. Слоб. Буденная, ул. Свердлова, Острогожского у. Раб. — 5. Двиг. — 1 внутр. сгор., мощн. — 17 л. с.

Маслобойный з-д Бр. Рановых и Лукича И. Г. Алексеевка, Острогожского у. Пролетарская у. Раб. — 6 Двиг. — 1 внутр. сгор., мощн. — 12 л. с.

Маслобойный з-д Ренпеля И. А. Г. Павловск, Петровская площ., Россошанского у. Двиг. — 1 газоген., мощн. — 80 л. с.

Маслобойный з-д Тютиных И. А. и А. А. С. Шапошниково, Россошанского у.; п. о. Ольховатка. Раб. — 6. Двиг. — 1 пар, мощн. — 60 л. с.

ВЯТСКАЯ ГУБ.

Государственные.

Винокуренный з-д Треста «Госспирт». Г. Вятка, ул. К. Маркса, 8.

Винокуренный Ивановский з-д № 14 Вятского Губсовнархоза. С. Калинино, Малмыжской вол. и у.; прист. Горки. Раб. — 85. Двиг. — 2 пар., мощн. — 51 л. с.

Винокуренный Ройский з-д № 11 Вятского Губсовнархоза. С. Лазарево, Б.-Шурминской вол., Уржумского у.; п. о. Брой; прист. Шурма. Раб. — 55. Двиг. — 1 пар.

Дрожжевой и винокуренный з-д Вятского Губсовнархоза. Г. Вятка, Крестьянская ул., 63. Пр-ство дрожжей и спирта. Раб. — 57. Двиг. — 1 пар.

Колбасное пр - ство Котельнического Умнкомхозторга. Г. Котельнич, Пролетарская ул. Раб.—7. Двиг.—1 внутр. сгор., мощн.— 6 л. с.

Маслобойный з-д № 83 Вятского Губсовнархоза. С. Верхосунье, Нолинского у.; п. о. Суна, прист. Медведок. Пр-ство льняного масла. Раб. — 23. Двиг. — 1 вод. 1 пар.

Овощей сушка Котельнического Дома Крестьянина. Г. Котельнич, Советская ул. Раб. — 17.

Пивоваренный з-д № 5 Вятского Губсовнархоза. С. Юрьево, Санчурской вол., Яранского у.; п. о. Санчурск.; прист. Козмодемьянск. Раб.—29. Двиг.—2 пар., мощн.— 35 л. с.

Пивоваренный з-д Вятского Губсовнархоза. Г. Вятка, Крестьянская ул., 63. Раб. — 90. Двиг. — 1 пар.

Кооперативные.

Колбасное пр-ство Вятского Церабкоопа. Г. Вятка, уг. ул. Ленина и Молодой Гвардии.

ВОРОНЕЖСКИЙ
Государственный Дрожжевой Завод
№ 13.

ДРОЖЖИ

высокого качества вырабатывает Воронежский Государственный Дрожжевой завод.

ЦЕНЫ УМЕРЕННЫЕ.

Кооперации и Госорганам кредит и скидка.

Адрес для писем: Воронеж, Кольцовская, № 18.

Для телеграмм: Воронеж, Дрожжевой Завод.

Заводоуправление.

371

Раб. — 41. Двиг. — 2 электромот., мощн. — 4 л. с.

Колбасное пр-ство Промыслово-Кооперативного Т-ва «Трудовик». Д. Шуршончи, Котельнического у. Раб. — 12.

Кондитерская Вятского Союза Потреб. Об-в. Г. Вятка, ул. Ленина, 65. Раб. — 65. Двиг. — 1 электромот., мощн. — 5 л. с.

Маслодельня Галямовской Масло-молочной Артели. С. Верховское, Халтуринского у.; прист. Оричи. Пр-ство сливочного масла. Раб. — 35.

Маслодельня Истобинской Молочной Артели. С. и п. о. Истобенск. Халтуринского у., ул. Ленина, 43; ст. Быстряги, Сев. ж. д. Пр-ство сливочного масла. Раб. — 27.

Маслодельня Назаровской Молочной Артели. С. Назарово, Гороховской вол., Халтуринского у. Пр-ство сливочного масла. Раб. — 27.

Маслодельня Вороновской Артели «Пихтовар». С. Верхо-Хешинское, Халтуринского у.; ст. Оричи, Сев. ж. д. Пр-ство пиктового масла. Раб. — 15.

Маслодельня Сусловской Молочной Артели. Дер. Б.-Суслово, Шараповской вол., Халтуринского у. Пр-ство сливочного масла. Раб. — 21.

Маслобойный з-д Марчатской Инвалидной Артели «Земледелец». Д. Смышляево, Серденской вол.

ГОМЕЛЬСКАЯ ГУБ.

Государственные.

Винокуренный Стреличевский з-д Госспирта (б. Авраамова А. М.). С. Стреличево, Хойникской вол.; п. о. и ст. Хойники, Зап. ж. д. Раб. — 12. Двиг. — 1 пар., мощн. — 12 л. с.

Винокуренный з-д Госспирта (б. Леплинского). М. и п. о. Уваровичи; ст. Уза, Зап. ж. д. Раб. — 22.

Винокуренный Новоселковский з-д Госспирта. С. Новоселки; п. о. и прист. Ветка. Раб. — 18. Двиг. — 1 пар., мощн. — 12 л. с.

Винокуренный Носовичский з-д Госспирта (б. Хваща). М. и п. о. Носовичи; ст. Зябровка, Зап. ж. д. Раб. — 7.

Крахмальный Сутковский з-д Полесского Спичтреста (б. Атрощука В. И.). Имение Сутково; п. о. и ст. Хойники, Зап. ж. д. Раб. — 27. Двиг. — 1 локомоб., 1 динам. маш., мощн. — 10 л. с.

Кооперативные.

Конфектная ф-ка «Просвет» Коллектива Объединения Безработных. Г. Гомель, Интернациональная ул. Раб. — 40. Двиг. — 1 пар., мощн. — 5 л. с.

Хлебопекарня Клинцовского Церабкоопа. Г. Клинцы, ул. Карла Маркса, д. бывш. Кондратова. Раб. — 13.

Частные.

Маслобойный з-д Шулькина, Н. С. (б. его же). Г. Новозыбков, Коммунистическая ул. Пр-ство льняного масла. Раб. — 20. Двиг. — 2 пар., мощн. — 37 л. с. (Аренд.).

Пивоваренный з-д Женского, Р. С. (б. Фридлендера). Г. Стародуб, Красная ул. Раб. — 10. (Аренд.).

Пивоваренный з-д «Спартака» (б. Лекерта). Г. Гомель, Советская ул., 97. Раб. — 28. Двиг. — 1 пар., мощн. — 25 л. с. (Аренд.).

Пивоваренный Рижский з-д. Г. Стародуб, Погарская ул. Раб. — 4

ИВАНОВО-ВОЗНЕСЕНСКАЯ ГУБ.

Государственные.

Колбасная ф-ка ГОМХ Г. Иваново-Вознесенск, Социалистическая ул. Раб. — 59. Двиг. — 1 электромот., мощн. — 5 л. с.

Кондитерская ф-ка «Красная Заря» ГСНХ (б. И. П. Головина). Г. Иваново-Вознесенск, Садовая ул., д. бывш. Головина. Раб. — 92.

Маслобойный з-д Шуйского Уисполкома. Г. Шуя. Раб. — 12. Двиг. — 1 пар.

Пивоваренный Юрьевецкий з-д Юрьевецкого Уисполкома (б. А. Е. Безрукова). Г. Юрьевец. Раб. — 4. Двиг — 1 электромот., 1 пар., мощн. — 17 л. с.

Кооперативные.

Колбасное пр-ство Артели Инвалидов № 3 «Объединение». Г. Иваново-Вознесенск, Кокуй, д. бывш. Качалова. Раб. — 18. Двиг. — 1 электромот., мощн. — 7,5 л. с.

Кондитерская № 2 Иваново-Вознесенского ЕПО Г. Иваново-Вознесенск, Ямы, Шуйская ул., д. Е.П.О.

Кондитерская Шуйского ЕПО. Г. Шуя, 2-я Мещанская ул., д. бывш. Болотова. Пр-ство ландрина и карамели. Раб. — 20.

Маслобойный з-д Марковского С.-Х. Т-ва «Добрый Почин». Д. Марково, Кинешемского у.; п. о. Арищево; ст. Кинешма, Сев. ж. д. Раб. — 28. Двиг. — 1 вод.

Минеральных вод пр-ство Ленинградского Союза Потреб. О-в (б. Т-во Калинкина). Г. Иваново-Вознесенск, Часовенная ул., д. бывш. Калинкина. Пр-ство Ситро. Раб. — 1. Двиг. — 1 электромот., мощн. — 7,5 л. с.

Хлебопекарня Коллектива Безработных Пекарей при Бирже Труда. Г. Иваново-Вознесенск, Федоровская у., д. бывш. Ноздрина. Раб. — 10.

Хлебопекарня Коллектива Безработных Пекарей при Бирже Труда. Г. Иваново-Вознесенск, Садовая ул., д. бывш. Головина.

Хлебопекарня Артели Инвалидов № 8 «Просвет». Г. Иваново-Вознесенск, Пески, д. бывш. Сарычева.

Хлебопекарня Артели Инвалидов № 8 «Просвет». Г. Иваново-Вознесенск, Соковская ул, д. бывш. Куражева.

КАЛУЖСКАЯ ГУБ.

Государственные.

Винокуренный Остроженский з-д № 3 Калужского Губсельтреста (б. Богданова). С. Острожное; п. о. и ст. Говардово, С.-Вяз. ж. д. Раб. — 15. Двиг. — 1 пар., мощн. — 30 л. с.

Колбасная ф-ка Треста Мельнично-Жировой Промышленности при Калужском Губсовнархозе (б. Домогацкого). Г. Калуга, ул. Белинского, 4/13. Раб. — 25. Двиг. — 1 внутр. сгор., мощн. — 16 л. с.

Скотобойня Калужского Губкомхоза (б. Городского Управления). Г. Калуга, ул. Трудового Крестьянства. Раб. — 17.

Кооперативные.

Хлебопекарня Кооператива «Коммунальный Работник» (б. Заверина). Г. Калуга, ул. Либкнехта. Пр-ство белого и черного хлеба и кондитерских товаров. Раб. — 28.

Частные.

Пивоваренный з-д Янкля, С. Л. (б. Фишера). Г. Калуга, ул. Группы Освобождения Труда, 9. Раб. — 28. Двиг. — 1 пар., мощн. — 20 л. с. (Аренд.).

КОСТРОМСКАЯ ГУБ.

Государственные.

Картофеле-терочный з-д «Северопатона». Д. Корякова, Коряковской вол., Костромского у.

Махорочная ф-ка им. Ситановского. Г. Кострома, ул. Трудовой школы, 48. Раб. — 263. Двиг. — пар.

Наливочно-ликерный з-д Госспирта. Г. Кострома, ул. Ленина, 14. Раб. — 40.

Маслобойный з-д и крупорушка № 39 Промторга. Г. Кострома, Лесная ул., 61. Раб. — 65. Двиг. — 1 пар., 1 внутр. сгор., мощн. — 55 л. с.

Пивоваренный з-д Промторга. Г. Кострома, ул. Свердлова, 33. Пр-ство пива и фруктовых вод. Раб. — 26. Двиг. 1 пар., мощн. — 22 л. с.

Толоконный з-д № 4 Госкомбината. С. Иконниково, Гридинской вол., Костромского у.

Кооперативные.

Картофельно-терочный з-д Костромского Районного Союза Кооперативов и Палкинского О-ва Потребителей «Крестьянин». Д. Палкино, Карякинской вол., Костромского у. Раб. 18. Двиг.—1 электромот., мощн. — 16 л. с.

Колбасная ф-ка Церабкоопа. Г. Кострома, Мшанская ул., 41. Раб. — 50. Двиг. — 1 пар.

Колбасная ф-ка Церабкоопа (бывш. Голованова и с-вья). Г. Кострома, Советская ул., 19. Раб. — 28. Двиг. — 1 электромот., мощн. — 8 л. с.

Крахмальный з-д Большесольского С.-Х. Т-ва. Посад Б. Соли, Левашевской вол., Костромского у. Раб. — 26. Двиг. — 1 пар., мощн. — 70 л. с.

Паточный з-д Шунгенского Союза Кооперативов. Д. Карабейниково, Шунгенской вол., Костромского у. Раб. — 52.

Хлебопекарня Артели Инвалидов войны и труда. Г. Кострома, Мшанская ул. Раб. — 25.

Хлебопекарня Первой Трудовой Артели Инвалидов. Г. Кострома, Уг. Мшанской и Пятницкой ул.

Хлебопекарня № 2 ф-ки «Пищевик» Церабкоопа. Г. Кострома, Пролетарская ул., 84. Раб. — 25.

Хлебопекарня ф-ки «Пищевик» Церабкоопа (б. бр. Таруниных). Г. Кострома, Горная ул., 3. Раб. — 98. Двиг. — 1 внутр. сгор., мощн. — 25 л. с.

Хлебопекарня Церабкоопа (б. Днепрова). Г. Кострома, Национальная ул., 6. Раб.—17.

Частные.

Колбасная мастерская бр. Смирновых и Гусевых. Г. Буй, Интернациональная ул. Раб. — 9. Двиг. — 1 внутр. сгор., мощн. — 3 л. с.

Колбасная мастерская Т-ва бр. Харламовых. Г. Кострома, Советская ул., 12. Раб.— 12. Двиг. — 1 электромот., мощн. — 4 л. с

КУРСКАЯ ГУБ.

Государственные.

Винокуренный Голубинский з-д № 12 Курского Районного Управления Госспирта. С. Голубино, Старооскольского у, Ново-Оскольской вол. Раб. — 42. Двиг. — 2 пар., мощн. — 35 л. с.

Винокуренный з-д № 46 «Звезда» Госспирта. С. Ольшанка, Льговского у.

Винокуренный и ликерно-наливочный з-д № 1 Госспирта. Г. Курск, ул. Халтурина, 4. Раб. — 236. Двиг. — 3 электромот., мощн.— 47 л. с.

Винокуренный з-д № 32 «Красное Знамя» Госспирта. С. Шебекино, Белгородской вол. и у.

Винокуренный з-д № 70 Госспирта С. Морщнево, Льговского у. Раб. — 30.

Винокуренный Рождественский з-д № 42 Госспирта. С. Буево, Грайворонского у. Раб.— 36. Двиг. — 1 пар., мощн. — 37 л. с.

Винокуренный з-д № 24 «Свобода» Госспирта. С. Никольское, Щигровского у., Стакановской вол. Раб. — 13. Двиг. — 1 пар., мощн. — 16 л. с.

Дрожже-винокуренный з-д № 4 Отместхоза. Г. Курск, Кустарная ул., 3. Раб.—88. Двиг. — 1 внутр. сгор. и 1 пар., мощн. — 98 л. с.

Маслобойный з-д № 4 Белгородского Уисполкома. С. Большетроицкое, Белгородского у., Больше-Троицкой вол. Раб.—18. Двиг.—1 пар.

Маслобойный з-д № 55 им. Зиновьева Курского Маслотреста. С. Чернян, Старооскольского у. Раб. — 9. Двиг. — 1 пар., мощн. — 150 л. с.

Маслобойный з-д № 51 Курского Маслотреста. Г. Стар.-Оскол, Старооскольского у. слоб. Пушкарская. Раб. — 103. Двиг. — 1 пар., мощн — 75 л. с.

Маслобойный з-д № 14 Курского Маслотреста. Г. Курск, ул. Невского, 27. Раб. — 41. Двиг. — 1 электромот., мощн. — 30 л. с.

Маслобойный з-д № 59 Курского Маслозавода. С. Короча, Белгородского у. Раб. — 11. Двиг. — 1 пар., мощн. — 28 л. с.

Маслобойный з-д № 56 им. Рыкова Курского Маслотреста. С. Чернянка, Старооскольского у. Раб. — 17. Двиг. — 1 пар., мощн. — 150 л. с.

Маслобойный з-д Комбината № 135 «Пролетарский Труд». Г. Нов. Оскол, Старооскольского у., Советская пл. Раб. — 57. Двиг. — 1 пар., 1 газоген., мощн. — 73 л. с.

Маслобойный з-д Комбината № 124 Акц. О-ва «Хлебопродукт». Г. Курск, 1-я Кожевенная у., 15 Раб.—76. Двиг.—1 электромот., мощн. — 23 л. с.

Маслобойный з-д № 129 Акц. О-ва «Хлебопродукт». Г. Стар. Оскол, Старооскольского у., слоб. Пушкарская. Раб. — 52. Двиг. — 1 пар., мощн. — 200 л. с.

Сахарный Дмитро-Тарановский з-д Сахаротреста. Воскресеновка, Белгородского у., Верхне-Лапанской вол. Раб. — 112. Двиг. — 3 пар , мощн. — 657 л. с.

Сахарный з-д им. Карла Либкнехта Сахаротреста. С. Пены, Льговского у. Раб. — 741.

Сахарный з-д «Профинтерн» Сахаротреста. С. Шебекино, Белгородского у., Шебекинской вол. Раб. — 4. Двиг. — 1 вод., 1 пар.

Скотобойня Городского Отместхоза. Г. Курск, Литовская ул.. 10. Раб. — 17.

Кооперативные.

Конфектная ф-ка Церабкоопа. Г. Курск, Золоторевская ул., 30. Раб. — 12.

Кондитерское пр-ство хлебно-булочной артели «Труд Инвалидов». Г. Курск, ул. Ленина, 33.

Кондитерское пр-ство артели «Труд Инвалидов». Г. Курск, ул. Ленина, 34. Раб.—16.

Колбасное пр-ство Кооператива «Трудящихся». Г. Стар. Оскол, Старооскольского у. Демократическая ул. Раб. — 4.

Колбасное пр-ство Артели Инвалидов «Энергия». Г. Курск, ул. Троцкого, 97. Раб. — 11.

Маслобойный з-д № 54 Старооскольского Райсоюза. Слоб. Гумны, Старооскольского у. Раб. 23. Двиг. — 1, мощн. — 60 л. с. (Аренд.).

Кооперативные.

Пивоваренный з-д «Бавария» Алтухова, А. А. С. Грайворон, слоб. Замостье, Грайворонского у. Раб. — 5. (Аренд.).

Пивоваренный Подгорный з-д Худокормова, Ф. Ф. Г. Курск, Туркарная ул., 1. Раб.—27. Двиг. — 1 внутр. сгор., мощн. — 8 л. с. (Аренд.).

Пивоваренный з-д «Северо-Донецкая Бавария» Вайнштейна. Г. Белгород, Белгородского у., Ново-Московская ул., 1. Раб. — 24. Двиг.—1 пар., мощн.—20 л. с. (Аренд.).

Табачная ф-ка Волчанского и К°. Г. Стар. Оскол., Старооскольского у., Интернациональная у. Раб. — 19. Двиг. — 1, мощн. — 10 л. с. (Аренд.).

ЛЕНИНГРАДСКАЯ ГУБ.

Государственные.

Винный подвал Сев.-Зап. Отделения Дагестанского Наркомзема. Г. Ленинград, Кирочная, 20/1. Разлив вин. Раб. — 18.

Винный подвал Сев.-Зап. Отделения Дагестанского Наркомзема. Г. Ленинград, Кирочная ул., 20/1. Пр-ство коньяков и вин. Раб. — 27.

Дрожжевой Ленинградский з-д. Г. Ленинград, Обводный канал, 171. Пр-ство солодовых дрожжей. Раб. — 35. Двиг. — 1 электромот., мощн. — 38 л. с.

Кондитерская ф-ка им. Марти. Г. Ленинград, Глазовская ул., 7. Пр-ство шоколада и конфект. Раб. — 200. Двиг. — 5 электромот., мощн. — 30 л. с. (Аренд.).

Кофейная ф-ка и мыловаренный з-д Ленинградского Союза Потреб. О-в (См. химическ. промыш.).

Колбасная мастерская рабочего патроната «Красный Молот». Г. Ленинград, В. О-в., 14 линия, 11/38. Раб. — 8. Двиг. — 1 электромот., мощн. — 2,5 л. с.

Колбасный з-д им. Струшкина Пищетреста. Г. Ленинград, Киевская у., 10-б. Раб. 170. Двиг.—16 электромот., мощн — 65 л. с.

Консервный з-д «Желрыба» Мурманской ж. д. Г. Ленинград, Фонтанка, 50. Раб.—72. Двиг. — 4 электромот., мощн. — 8 л. с.

Конфектная мастерская Исполкома Центрального Района. Г. Ленинград, Чернышев пер., 14. Раб. — 25.

Ликерно-наливочный з-д Госспирта. Г. Ленинград, Калашникова наб., 56/58. Пр-ство ликеров, наливок и настоек. Раб. — 389. Двиг. — 4 электромот., мощн. — 140 л. с.

Макаронная ф-ка им. Воровского. Г. Ленинград, Международный просп., 128. Раб.— 328. Двиг. — 25 электромот., мощн.— 156 л. с.

Макаронная ф-ка Пищетреста. Г. Ленинград, Лиговка, 52. Раб. — 207. Двиг. — 9 электромот., мощн. — 114 л. с.

Маслобойный з-д «Красная Звезда». Г. Ленинград, Обводный кан., 78. Раб. — 191. Двиг. — 1 пар., мощн. — 135 л. с.

Овощной з-д Госпищетреста. Г. Ленинград, Дегтярный пер., 5. Заготовка капусты, огурцов и пр. овощей. Раб. — 9. Двиг. — 2 электромот., мощн. — 4 л. с.

Пивоваренный з-д № 1 (б. «Вена»). Г. Ленинград, пер. Мих. Архангела, 23. Раб. — 633. Двиг.—2 пар., 26 электромот., мощн.— 338 л. с.

Пивоваренный з-д «Новая Бавария». Г. Ленинград, Полюстровская наб., 27. Пр-ство пива, минеральных вод, кваса, уксуса и уксусной эссенции. Раб — 513. Двиг. — 1 пар., мощн. — 180 л. с.

Рыбно-консервное пр-ство Сев.-Зап. Обл. Автономной рыбацкой секции при трудсоюзе консервной ф-ки. Г. Ленинград, просп. Майорова, 6. Пр-ство рыбных консервов. Раб. — 30. Двиг. — 2 электромот., мощн. — 4 л. с.

Спирто-очистительный Гутуевский з-д. Г. Ленинград, Гапсальская ул., 18. Ратификация спирта. Раб. — 35. Двиг. — 3 пар., мощн. — 105 л. с

Табачная ф-ка № 3 им. Троцкого. Г. Ленинград, Клинский пр., 25. Раб. — 1865. Двиг. — 68 электромот., мощн. — 322,5 л. с.

Табачная ф-ка им. Усачева. Г. Ленинград, ул. Правды, 16. Раб. — 1021. Двиг. — 70 электромот., мощн. — 263,7 л. с.

Табачная ф-ка № 1 им. Урицкого Г. Ленинград, В. О-в, Средний пр., 36 — 38. Раб. — 3000. Двиг. — 82 электромот., мощн. — 400 л. с.

Пекарня Василье-Островского Исполкома. Г. Ленинград, В. О-в, Средний пр., 46. Раб. — 18.

Хлебозавод № 1 механический им. Юргенсона. Г. Ленинград, Международный просп., 73-б. Раб — 399. Двиг. — 2 пар., 33 электромот., мощн. — 169,5 л. с.

Шоколадная и карамельная ф-ка Госпищетреста. Г. Ленинград, Балтийская ул., 59. Раб. — 250. Двиг.—14 электромот., мощн.— 141 л. с.

Кооперативные.

Колбасная мастерская Кооператива им. Зиновьева. Г. Ленинград, Канал Грибоедова, 164. Раб. — 19. Двиг. — 2 электромот., мощн. — 4,5 л. с.

Колбасный з-д Ленинградского Союза Потреб. Об-в. Г. Ленинград, ул. Моисеенко, 24. Раб. — 74. Двиг. — 1 электромот., мощн. — 14 л. с.

Колбасный з-д № 2 Ленинградского Союза Потреб. Об-в. Г. Ленинград, Лиговка, 275-б. Раб. — 52. Двиг. — 1 электромот., мощн. — 23 л. с.

Колбасная мастерская Лужского Районного Потреб. Союза. Г. Луга, Володарский просп., 42. Раб. — 3. Двиг. — 1 внутр. сгор., мощн. — 4 л. с.

Колбасная мастерская Трудсоюза. Г. Ленинград, Загородный просп., 32. Раб. — 32. Двиг. — 1 электромот., мощн. — 3,5 л. с.

Колбасное пр-ство Трудсоюза. Г. Ленинград, просп. села Смоленского, 19. Раб. —12. Двиг. — 1 электромот., мощн. — 3,5 л. с.

Макаронная ф-ка «Красная Заря» Ленинградского Союза Потреб. Об-в. Г. Ленинград, ул. Стачек, 53/1. Раб. — 107. Двиг.— 5 электромот., мощн. — 56 л. с.

Маслодельня Славковского Кооперативного Молочного Товарищества. С. Славково, Волховского у.; п. о. Волхов. Раб. — 35.

Махорочное пр-ство Торгово-Промышленной Трудовой Кооперативной Артели Инвалидов. Г. Ленинград, Сердобольская ул., 2. Раб. — 70. Двиг. — 2 электромот., мощн. — 28,5 л. с.

Молока стерилизованного пр-ство Губернского Колхоза. Г. Ленинград, Обводный кан., 122. Раб. — 12.

Молочная ферма Ленинградского Союза Потреб. Об-в. Г. Ленинград, Международный просп., 90. Раб. — 27.

Молока стерилизованного пр-ство С.-Х. Кооперативного Союза «Трудсоюз». Г. Ленинград, Обводный кан., 130/50. Раб.—30. Двиг. — 3 электромот., мощн. — 8,5 л. с.

Молочных продуктов пр-ство «Трудсоюза». Г. Ленинград, Саперный пер., 24. Переработка молочных продуктов. Раб. — 97. Двиг. — 4 электромот., мощн. — 32 л. с.

Пивоваренный з-д «Красная Бавария» Ленинградского Союза Потреб. Об-в. Г. Ленинград, Петровский пер., 9. Раб. — 1256. Двиг. — 1 пар., 84 электромот., мощн. — 761,72 л. с.

Пивоваренный з-д № 2 им. Стеньки Разина Ленинградского Соединенного Потреб. Об-ва. Г. Ленинград, ул. Стеньки Разина, 9. Раб.— 1276. Двиг. — 2 пар., мощн. — 175 л. с.

Рыболовный промысел Рыбацкого Кооператива «Золотая Рыбка». С. Гумбарица, Лодейнопольского у.; п. о. Заостровье. Ловля рыбы. Раб. — 44.

Хлебопекарня Академического Кооператива. Г. Ленинград, Октябрьский пр., 96/1. Раб. — 20.

Хлебопекарня Волховстройского Церабкоопа. Волховстрой, Волховского у.; п. о. Волховстрой. Раб. — 31.

Хлебопекарня Артели Инвалидов «Красный инвалид». Г. Ленинград, Театральная площ., 9/16. Раб. — 25.

Хлебопекарня Ленинградского Союза Потреб. Об-в. Г. Ленинград, Октябрьск. просп., 25. Раб. — 68.

Хлебопекарня № 4 Ленинградского Союза Потреб. Об-в. Г. Ленинград, ул 3-го Июля, 59/43. Раб. — 30.

Хлебопекарня Кооператива «Резино-металл». Г. Ленинград, просп. Юного Пролетария, 37. Раб. — 13.

Хлебоз-д «Красная Заря» Ленинградского Соединенного Потреб. Об-ва. Г. Ленинград, ул. Стачек, 53/I. Раб. — 229. Двиг. 20 электромот., мощн. — 96 л. с.

Хлебоз-д «Красный пекарь» Ленинградского Союза Потреб. Об-в. Г. Ленинград, 11-я Красноармейская ул., 18/20. Раб. — 486. Двиг. — 17 электромот., мощн. — 62 л. с.

Хлебоз-д механический Ленинградского Союза Потреб. Об-в. Г. Ленинград, Васильевский О-в, 15 линия, 8. Раб. — 18.

Хлебоз-д № 1 механический Ленинградского Союза Потреб. Об-в. Г. Ленинград, Разъезжая ул., 30. Раб — 21. Двиг. — 20 электромот., мощн. — 169 л. с.

Хлебоз-д № 2 Ленинградского Союза Потреб. Об-в. Г. Ленинград, Кронверкская ул., 20. Раб. — 15.

Хлебоз-д № 2 Ленинградского Союза Потреб. Об-в. Г. Ленинград, ул. Б.-Вульфова, 5. Раб. — 150. Двиг. — 2 электромот., мощн.— 5 л. с.

Хлебоз-д № 4 Ленинградского Союза Потреб. Об-в. Г. Ленинград, Б. Смоленский, 13. Раб. — 189. Двиг. — 2 внутр. сгор., 17 электромот., мощн. — 124,6 л. с.

Хлебоз-д № 7 Ленинградского Союза Потреб. Об-в. Г. Ленинград, М. Спасская ул., 25/27.

Хлебоз-д № 8 «Красноармеец» Ленинградского Союза Потреб. Об-в. Г. Ленинград, Кожевенная линия, 28. Раб. — 125. Двиг.— 13 электромот., мощн. — 48,5 л. с.

Хлебопекарня Ленинградского Союза Потреб. Об-в. Г. Ленинград, ул. Карла Либкнехта, 94. Раб. — 9.

Хлебопекарня Ленинградского Союза Потреб. Об-в. Г. Ленинград, Васильевский О-в, 7 линия, 8. Раб. — 24.

Хлебопекарня хлебоз-да № 2 Ленинградского Союза Потреб. Об-в. Г. Ленинград, ул. Мира, 1/11. Раб. — 18.

Хлебопекарня хлебоз-да № 2 Ленинградского Союза Потреб. Об-в. Г. Ленинград, Б. Посадская ул., 18. Раб. — 19.

Хлебопекарня хлебоз-да № 2 Ленинградского Союза Потреб. Об-в. Г. Ленинград, просп. Карла Либкнехта, 59. Раб. — 60 — 70.

Хлебопекарня хлебоз-да № 4 Ленинградского Союза Потреб. Об-в. Г. Ленинград, Пушкинская ул., 20. Раб. — 30.

Хлебопекарня хлебоз-да № 4 Ленинградского Союза Потреб. Об-в. Г. Ленинград, Советская ул., 16/10. Раб. — 115.

Хлебопекарня хлебоз-да № 4 Ленинградского Союза Потреб. Об-в. Г. Ленинград, Советский просп., 15. Раб. — 29.

Хлебопекарня хлебоз-да № 4 Ленинградского Союза Потреб. Об-в. Г. Ленинград, Московская ул., 13. Раб. — 32.

Хлебопекарня хлебоз-да № 9 Ленинградского Союза Потреб. Об-в. Г. Ленинград, ул. Тимофеева, 32-б. Раб. — 48.

Хлебопекарня хлебоз-да № 9 Ленинградского Союза Потреб. Об-в. Г. Ленинград, Полюстровская наб., 25/2. Раб. — 23.

Хлебопекарня хлебоз-да № 9 Ленинградского Союза Потреб. Об-в. Г. Ленинград, Арсенальная ул., 9. Раб. — 27.

Хлебопекарня хлебоз-да № 9 Ленинградского Союза Потреб. Об-в. Г. Ленинград, Симбирская ул., 4. Раб. — 15.

Хлебопекарня хлебоз-да № 10 Ленинградского Союза Потреб. Об-в. Г. Ленинград, просп. Майорова, 19. Раб.— 18.

Хлебопекарня хлебоз-да № 10 Ленинградского Союза Потреб. Об-в. Г. Ленинград, Комиссаровская ул., 3/29. Раб. — 116.

Хлебопекарня Артели Инвалидов «Пищепродукт». Г. Ленинград, просп. Карла Либкнехта, 56. Раб. — 13.

Хлебопекарня Транспортно - Производственного Отдела Сев.-Зап. ж. д. Г. Ленинград, просп. Красных Командиров, 18. Раб. — 14. Двиг. — 1 электромот., мощн. — 21 л. с.

Хлебопекарня Троцкого Об-ва Потреб. Г. Троцк, Октябрьск. просп., 31. Раб. — 17.

Хлебопекарня Волховстройского Церабкоопа Сев.-Зап. Союза. Волховстрой, Волховского у.; п. о. и разъезд Волховстрой, Окт. ж. д. Раб. — 25.

Хлебопекарня Колпинского Церабкоопа Сев.-Зап. Союза. Г. Колпино, Ленинградского у., ул Культуры; Раб. — 15.

Хлебопекарня Церабкоопа. Г. Кронштадт, просп. Ленина. Раб. — 14.

Хлебозавод Церабкоопа. Г. Кронштадт, просп. Ленина, 40. Раб. — 30.

Частные.

Карамельное пр-ство Галкина М. И., Мельникова А. Ф. и Щукина М. И. Г. Ленинград, Глазовская ул., 19. Пр-ство карамели и монпансье. Раб. — 30 Двиг.—1 электромот., мощн. — 35 л. с.

Квасоваренное заведение Гиршбана Н. И. Г. Ленинград, ул. Некрасова, 60. Раб. — 9.

Колбасная мастерская Рыбина Г. И. Г. Ленинград, Разъезжая ул., 8. Раб. — 19. Двиг. — 1 электромот., мощн. — 3 л. с.

Колбасная мастерская Сумкина А. А. Г. Ленинград, Б. Белозерская ул., 5. Раб. — 9. Двиг. — 1 пар., мощн. — 2,5 л. с.

Колбасная мастерская Кирилова В. О. Г. Ленинград, Вас. О-в, 7 линия, 14. Раб.— 19. Двиг. — 2 электромот., мощн. — 4 л. с.

Колбасная мастерская Корзунова А. А. Г. Ленинград, Международный просп., 7. Раб. — 6. Двиг. — 2 электромот., мощн. — 4 л. с.

Кондитерские Де-Гурмэ и Дулгова А. А. Г. Ленинград. Октябрьск. просп. 74/76. Раб. — 17. Двиг. — 1 электромот., мощн. — 5 л. с.

Кондитерская и булочная мастерская Лора А. А. Г. Ленинград, Вас. О-в, Средний просп., 34. Раб. — 8. Двиг. — 11 электромот., мощн. — 35 л. с.

Кондитерская мастерская Лора Р. А. Г. Ленинград, Вас. О-в, 8 линия, 43. Раб. — 111.

Кондитерская мастерская Миньковской А. А. Г. Ленинград, просп. Нахимсона, 19. Раб. — 12.

Консервная мастерская Верзина Р. К. Г. Ленинград, 12 Красноармейская ул., 10. Раб. — 24. Двиг. — 1 электромот., мощн. — 5,7 л. с.

Консервная мастерская Фишера А. Я. Г. Ленинград, ул. Егорова, 18. Раб. — 11. Двиг. — 1 электромот., мощн. — 2 л. с.

Консервная мастерская Шейдина и Степанова. Г. Ленинград, Дровяная ул., 9. Двиг. — 3 электромот., мощн. — 6 л. с.

Конфектная мастерская Боярского Р. А. Г. Ленинград, Колокольная ул., 16. Раб.—37. Двиг. — 1 пар., мощн. — 7,5 л. с.

Кофеобжарная мастерская Красинькова. Г. Ленинград, Волкова деревня, Н. Ми-

КУРСКИЙ
СПИРТО-ДРОЖЖЕВОЙ ТРЕСТ.

ПРОДАЕТ:
Ликерно-наливочные и водочные изделия и дрожжи своих заводов, находящихся в городе Курске. Все изделия высшего качества.

ПОКУПАЕТ:
Сырье, необходимое для его винокуренных и водочного заводов, и порожнюю стеклянную посуду как фигурную, так и монопольного образца.

Адрес: Курск, Золотая, 15.
Телефон № 540.

550

хайловская ул., 20. Пр-ство суррогатного кофе и цикория. Раб. — 8. Двиг. — 2 электромот., мощн. — 6 л. с.

Макаронная ф-ка Гразудинского и Пошехонова. Г. Ленинград, Волковская ул., 2. Раб. — 34. Двиг. — 1 электромот., мощн. — 12 л. с.

Макаронная ф-ка «Красный кулинар» Миюсова и К-о. Г. Ленинград, Новгородская ул., 3. Раб. — 24. Двиг. — 1 пар., мощн. — 20 л. с.

Макаронная ф-ка Сергеева М. С. Г. Ленинград, 10 Красноармейская ул., 13. Раб.— 18. Двиг. — 1 пар., мощн. — 10 л. с.

Минеральных искусственных вод пр-ство Канцлера А. Я. Г. Ленинград, ул Марата, 31. Раб. — 5.

Минеральных искусственных вод пр-ство Кроля И. Г. Г. Ленинград, Вас. О-в, 13 линия, 2/2. Раб. — 6.

Пекарня Акц. О-ва «Омб». Г. Ленинград, ул. Толмачева, 5. Раб. — 32.

Табачная ф-ка Альгауз. Г. Ленинград, Безбородская ул., 10. Раб. — 96. Двиг. — 1 электромот., мощн. — 3 л. с.

Уксусный завод Бертмана П. М. Г. Ленинград, ул. Чехова, 4. Раб. — 7.

Фруктовой эссенции ф-ка Бюхтгера М. А. и Биснява В. И. Г. Ленинград, Вас. О-в, 12 линия, 37. Раб. — 30. Двиг. — 1 пар., мощн. — 6 л. с.

Хлебопекарня Акц. О-ва «Омб». Г Ленинград, Октябрьский, 114. Раб. — 28.

Шоколадная ф-ка «Дессерт» (арендаторов Фомача, Огаркова, Хизяняна и Рывкина). Г. Ленинград, ул. Рыкова, 10/5. Раб. — 126. Двиг. — 3 внутр. сгор., мощн. — 120 л. с. (Аренд.).

Шоколадная ф-ка бр. Шуваловых и Фомина. Г. Ленинград, 11 Красноармейская ул., 36. Пр-ство шоколада и конфект. Раб. — 28. Двиг. — 1 электромот., мощн. — 9 л. с. (Аренд.).

Шоколадная ф-ка «Жорж» Эттингера Я. Г. Г. Ленинград, 5 Красноармейская ул., 19. Раб. — 13. Двиг. — 6 электромот., мощн. — 11 л. с.

Шоколадная ф-ка Песельника. Г. Ленинград, Моховая ул., 37. Раб. — 30. Двиг. — 1 электромот., мощн. — 3,5 л. с.

Шоколадная ф-ка Т-ва Симонова и Сальнама. Г. Ленинград, Дегтярная ул., 10. Раб. — 45. Двиг. — 5 электромот., мощн. — 26 л. с.

МОСКОВСКАЯ ГУБ.

Государственные.

Винный склад «Винсиндиката». Г. Москва, Никольская ул., 8. Раб. — 18.

Вин и водочных изделий разлив Комбината «Дагнаркомзема». Г. Москва, Ильинка, 12. Раб. — 47.

Винный подвал Армении Купашвина ССР Армении. Г. Москва, Мясницкая ул., 24.

Винокуренный з-д Моссельплемхоза. С. и п. о. Лотошино, Волоколамского у.; ст. Шаховская, М. Б. Б. ж. д. Раб. — 15. Двиг. — пар., мощн. — 25 л. с.

Дрожже-винокуренный з-д № 1 «Моссельпрома». Г. Москва, Дербеновская наб., 22. Раб. — 295. Двиг. — 36 электромот., мощн. — 786.

Квасное пр-ство «Моссельпрома». Г. Москва, Лесная ул., 11. Раб. — 7, постоян. и 27 — 30 сезонных. Двиг. — 1 электромот.

Колбасное пр-ство «Госсельсиндиката» (б. Белова). Г. Москва, Семновский пер., 6. Раб. — 40. Двиг. — 3 электромот., мощн. — 10 л. с.

Колбасное пр-ство «Лесные Поляны» Племхоза. С. Тарасовка, Московского у. Раб. — 19. Двиг. — 1 электромот., мощн. — 8 л. с.

Колбасная ф-ка № 7 МХБ. НКВТ. Г. Москва, Б. Каретный пер., 20. Раб. — 45.

Колбасная ф-ка Акц. О-ва «Мясо». Г. Москва, Городские бойни. Раб. — 70. Двиг. — 1 электромот.

Колбасно-консервная ф-ка № 1 «Моссельпрома». Г. Москва, Н. Басманная ул., 23. Раб. — 481. Двиг. — 55 электромот., мощн — 245 л. с.

Кондитерская ф-ка «Красный Октябрь» «Моссельпрома» (б. Эйнем). Г. Москва, Софийская наб., 8. Раб. — 547.

Кондитерское пр-ство «Красный Октябрь». Г. Москва, Петровка, 7. Раб. — 41.

Кондитерская ф-ка «Красный Октябрь» «Моссельпрома». (б. Эйнем). Г. Москва, Берсеневская наб., 6. Раб. — 2.219 Двиг. — 1 электромот., мощн. 1.060 л. с.

Кондитерское пр-ство «Моссельпрома». Г. Москва, Петровка, 10.

Кондитерская ф-ка им. Бабаева «Моссельпрома» (б. Абрикосова). Г. Москва, Малая Красносельская ул., 3/5. Раб. — 2.000. Двиг. — внутр. сгор.

Кондитерская ф-ка Чаеуправления (б. Шоколадная ф-ка Шортрам). Г. Москва, Коммунистическая ул., 72.

Минеральных вод пр-ство з-д «Моссельпрома». Г. Москва, Русаковское шоссе, 13. Раб. — 94.

Молочная лаборатория им. Мечникова. Г. Москва, Покровка, 2/1.

Пивоваренный з-д «Моссельпрома». Г. Москва. Ул. Л. Толстого, 23. Раб. — 407.

Пивоваренный з-д «Моссельпрома» (б. Трехгорный). Г. Москва, Доргомиловский вал, 1. Раб. — 1.380. Двиг. — 86, электромот., мощн. — 24 л. с.

Сычужный з-д «Маслоцентра». Г. Москва, Ново-Басманная ул., 23. Раб. — 8.

Табачная ф-ка Выставки ВСНХ. Г. Москва, Петровка, 10. Раб. — 38. Двиг. — 2 электромот.

Табачная ф-ка «Дукат» (б. Дукат). Г. Москва, Тверской-Ямской пер., 6. Раб. — 1.300.

Табачная ф-ка «Красная Звезда» (б. Катыка и К-о). Г. Москва, Воронцовская ул., 35. Раб. — 545.

Табачная ф-ка «Ява» «Моссельпрома». Г. Москва, Ленинградское шоссе, 24. Раб. — 585. Двиг. — 22 электромот., мощн. — 100 л. с.

Фруктовых вод пр-ство «Моссельпрома». Г. Москва, Русаковское шоссе, 13. Раб. — 84.

Хлебопекарня Военно-Топографического Управления Штаба РККА. Г. Москва, Малая Бронная ул., 46/2. Раб. — 11.

Хлебопекарня «Моссельпрома». Г. Москва, Спартаковская ул., 26/2. Раб. — 64.

Хлебопекарня «Моссельпрома». Г. Москва, Зубовская площ., 1/2. Раб. — 44.

Хлебопекарня «Моссельпрома». Г. Москва, Малая Сухаревская площ., 10/31. Раб. — 27.

Хлебопекарня «Моссельпрома». Г. Москва, Б. Якиманка, 51/53. Раб. — 10.

Хлебопекарня «Моссельпрома». Г. Москва, Арбат, 22. Раб. — 90.

Хлебопекарня № 1 «Моссельпрома». Г. Москва, Ульяновская ул., 46/71. Раб. — 140. Двиг. — 5 электромот., мощн. — 33 л. с.

Хлебопекарня № 2 «Моссельпрома». Г. Москва, 1-я Тверская Ямская, 82. Раб. — 81.

Хлебопекарня № 4 «Моссельпрома». Г. Москва, Тверская ул., 13. Раб. — 88. Двиг., мощн. — 7,5 л. с.

Хлебопекарня № 6 «Моссельпрома» Г. Москва, Б. Семеновская ул , 55. Раб. — 107.

Хлебопекарня № 10 «Моссельпрома». Г. Москва, Петровка, 17. Раб. — 91.

Хлебопекарня № 15 «Моссельпрома». Г. Москва, Коровий вал, 1/2. Раб. — 33.

Хлебопекарня № 16 «Моссельпрома». Г. Москва, Таганская ул., 59/42. Раб. — 10.

Хлебопекарня № 19 «Моссельпрома». Г. Москва, Зацепа, 9. Раб. — 67.

Хлебопекарня № 21 «Моссельпрома». Г. Москва, Преображенская площ., 53/57. Раб. — 48.

Хлебопекарня № 22 «Моссельпрома». Г. Москва, Преображенская ул., 16. Раб. — 38.

Хлебопекарня № 25 «Моссельпрома». Г. Москва, Пятницкая ул., 7. Раб. — 7.

Хлебопекарня Хамовнического Совета. Г. Москва, Плющиха, 20.

Чаеразвесочная ф-ка «Чаеуправления» МСНХ. Г. Москва, Нижняя Красносельская ул., 57/59. Раб. — 84. Двиг. — 1 пар., 12 электромот., мощн. 71. л. с.

Чаеразвесочная ф-ка «Чаеуправления». Г. Москва, Нижняя Сыромятническая ул., 11. Раб. — 199. Двиг. — 1 электромот., мощн. — 60 л. с.

Кооперативные.

Винный склад Кооператива Кизлярских Виноградарей (б. Смирнова П. А.). Г. Москва, Манежная ул., 5.

Винокуренный з-д Кооп. Пром. Т-ва. Г. Москва, Телеграфный пер., 8. Раб. — 20.

Винный склад Пр-ственного Кооператива «Конкордия». Г. Москва, Старая площ., 6/7. Раб. — 58. Двиг. — 1 электромот.

Винно-разливочный подвал Союза С.-Х. Кооперации. Г. Москва, 4-й Сыромятнический пер., 1. Раб. — 534. Двиг. — 1 электромот., мощн. — 1,5 л. с.

Виноградных вин пр-ство Русского Т-ва «Винторговли». Г. Москва, ул. Белинского, 5. Раб. — 11.

Кондитерская и парфюмерная ф-ка «Большевик» МСПО (б. Сиу). (См. химическую промышлен.).

Кондитерская ф-ка «Большевик» МСПО. (См. VII группу).

Кондитерская мастерская Клинского О-ва Потреб. (б. Монахова). Г. Клин, Зарецкая ул., д. бывш. Монахова. Раб. — 12,

Кондитерская мастерская Трудовой Артели «Конфетчик». Г. Москва, Мокринский пер., 22. Раб. — 9. Двиг. — 1 пар., мощн. — 2 л. с.

Кондитерская мастерская 239 артели «Мосгино». Г. Москва, Столешников пер., 6. Раб. — 12.

Кондитерская мастерская «Реномэ» Кооп. Труд. Артели Кондитеров. Г. Москва, Мясницкий проезд, 2. Раб. — 3. Двиг. — 1 электромот., мощн. — 4 л. с.

Кондитерская мастерская Труд. Кооп. Артели «Флорида» (б. Флорида). Г. Москва, Садово-Триумфальная площ., 31/32. Раб. — 9.

Кондитерская ф-ка «Центросоюза». Г. Москва, Б. Спаско-Болвановский пер., 13/15. Раб. — 539. Двиг. — пар., мощн. — 52 л. с.

Кондитерская мастерская «Экстра Люкс» Пром. Труд. Кооп. Артели. Г. Москва, Б. Спасская ул., 38.

Колбасное пр-ство Воскресенского О-ва Потребителей. Г. Воскресенск, Воскресенского у. ул. Володарского; ст. Истра, и Н. Иерусалим, М. Б. Б. ж. д. Раб. — 5. Двиг. — 1 внутр. сгор., мощн. — 20 л. с.

Колбасное пр-ство «Имэди» Пр-ственной Артели Инвалидов. Г. Москва, Моевский пер., 11. Раб. — 25. Двиг. — 1 электромот., мощн. — 5 л. с.

Колбасное пр-ство Труд. Кооп. Артели «Колбасник». Г. Москва, Сибирский пер., 11. Двиг. — 1 электромот.

Колбасное пр-ство Московского Союза Крестьянских Молочных Т-в. Г. Москва, Нижне-

Воротниковская ул., 9. Раб. — 35. Двиг. — 2 электромот., мощн. — 12 л. с.

Колбасная ф-ка Кооперативного Союза «Маслоцентр» Г. Москва, Новослободская ул., 7. Раб. — 124. Двиг. — 9 электромот.

Колбасное пр-ство «Москмясопродукт» Труд. Кооп. Артели. Г. Москва, Нижегородская ул., 8. Раб. — 11. Двиг. — 1 электромот., мощн. — 20 л. с.

Колбасная ф-ка 10-й артели «Мосгино». Г. Москва, ул. Б. Лубянка, 22. Раб. — 6. Двиг. — 1 электромот., мощн. — 7,5 л. с.

Колбасное пр-ство 80 Артели Инвалидов «Мосгино». Г. Москва, Косой пер., 14. Раб. — 9. Двиг. — 1 электромот., мощн. — 4 л. с.

Колбасное пр-ство 273 Артели Инвалидов «Мосгино». Г. Москва, Брошевский пер., 23. Раб. — 2. Двиг. — 1 электромот., мощн. — 2 л. с.

Колбасное пр-ство 243 Артели Инвалидов «Мосгино». Г. Москва, Тверская ул., 38.

Колбасное пр-ство 314 Артели Инвалидов «Мосгино». Г. Москва, Таганская (Советская) ул., 49. Раб. — 8. Двиг. — 1 электромотор, мощн. — 3,5 л. с.

Колбасное производство Москоопсельхоза. Г. Москва, Мясная ул., 12. Раб. — 21. Двиг. — 1 внутр. сгор., мощн. — 20 л. с.

Колбасная фабрика «Моссельпрома». Г. Москва. Раб. — 47. Двиг., мощн. — 4,5 л. с.

Колбасная ф-ка Пром. Отделения МСПО (б. Шарова, А. А.). Г. Волоколамск, Волоколамского у.; Советская ул; Раб. — 14. Двиг. — 1 пар., мощн. — 8 л. с.

Колбасное пр-ство «Личный Труд» Кооп. Труд. Артели Колбасников. Г. Москва, Красная Пресня, 37/34. Раб. — 8. Двиг. — 1 электромот. мощн. — 2,5 л. с.

Колбасное пр-ство Орехово-Зуевского Церабкоопа. Г. Орехово-Зуево, Ленинская ул., 161. Раб. — 20.

Колбасная ф-ка МСПО. Г. Москва, 2-й Кодашевский пер., 3.

Консервно-колбасная ф-ка № 2 МСПО. (б. Акц. О-ва Грачева, Ф. С.). Г. Москва, Смоленско-Сенная ул., 69. Раб. — 240. Двиг. — мощн. 90 л. с.

Колбасное пр-ство Серпуховского Церабкоопа (б. Астафьева). Г. Серпухов, Садовая ул. Раб. — 18.

Колбасная ф-ка «Труд Мясопрома». Г. Москва, Мясная ул., 23. Раб. — 7. Двиг. — 1 электромот.

Колбасная ф-ка «Торгсвоса». Г. Москва, Малая Тульская ул., 19. Раб. — 20. Двиг. — 3 электромот., мощн. — 21 л. с.

Колбасное производство Усельхкредитсоюза. Г. Можайск, Центральная ул.

Коферазвесочная ф-ка «Центросоюза». Г. Москва, Ирининская ул., 28. Раб. — 627.

Коферазвесочная ф-ка «Центросоюза». Г. Москва, Инструментальный пер., 7. Раб. — 500. Двиг. — 15 электромот.

Крахмальный з-д (См. VII группу).

Молочное пр-ство Московского Союза Крестьянского Молочного Т-ва. Г. Москва, Чернышевский пер., 10.

Папиросно-гильзовое пр-ство «Мосгино» Артели Инвалидов № 128 а (б. Кодема). Г. Москва, Б. Серпуховка, 48. Раб. — 8. Двиг. — электромот, мощн. — 3 л. с.

Пиво-разлив ЛСПО. Г. Москва, 4-й Сыромятниковский пер., 1. Раб. — 60. Двиг. — 1 электромот., мощн. — 5 л. с.

Табачная ф-ка «Дюльберг». Г. Москва. Глотов пер., 1. Раб. — 43. Двиг. — 2 электромот., мощн. — 15 л. с.

Рыбо-коптильня МСПО. Г. Москва, Охотный ряд, 3. Раб. — 22.

Фруктовых вод и кваса пр-ство 59 Артели Инвалидов «Мосгино». Г. Москва, Садово-Спасская ул., 12/23. Раб. — 3. Двиг. — 2 электромот.,

Хлебопекарня Баумановского Рабкоопа. Г. Москва, Рыкунов пер., 9. Раб. — 30.

Хлебопекарня Бронницкого О-ва Потреб. Г. Бронницы, Советская ул., 77. Раб. — 15.

Хлебопекарня Богородско-Глуховск. ЕПО. № 1. Г. Богородск, ул. III Интернационала, 50. Раб. — 70.

Хлебопекарня Богородско-Глуховск. ЕПО № 3. С. Глухово, ст. Богородск, М.-Курск. и Мур. ж. д. Раб. — 43. Двиг. — 2 электромотора, мощн. — 24,5 л. с.

Хлебопекарня Владыкинского Кооп. О-ва Потреб. (б. Рабкооп Высоковской ф-ки). С. Новый Базар, Владыкинской вол., Клинского у.; ст. Высоковская, Окт. ж. д. п. о. Владыкино. Раб. — 13.

Хлебопекарня Дрезненского О-ва Потреб. (б. Зимина, И. Н.). С. Дрезна, Орехово-зуевского у.; п. о. и ст. Дрезна, М.-Кур. ж. д. Раб. — 15.

Хлебопекарня № 1 Кооператива «Жиркости». Г. Москва, Бутырская ул., 64. Раб. — 23.

Хлебопекарня № 2 Кооператива «Жиркости». Г. Москва, Бутырская ул., 45. Раб. — 22.

Хлебопекарня Каширского О-ва Потреб. «Звеносмычка» (б. Савостьянова, К. А.). Г. Кашира, Советская ул., Раб. — 59.

Хлебопекарня Клинского Райотделения «МСПО». Г. Клин, Кооперативная ул., 17/2. Раб. — 16.

Хлебопекарня Кооператива «Коммунар». Г. Москва, Б. Дмитровка, 15. Раб. — 29.

Хлебопекарня Кооператива «Коммунар». Г. Москва, Б. Дмитровка, 10. Раб. — 25.

Хлебопекарня кооператива «Красный Пролетарий». Г. Москва, уг. Донской и Шаболовки, 1/3. Раб. — 28.

Хлебопекарня № 1 Ленинского Объединенного Кооператива № 302. Ленинская слободка, Московского у. Раб. — 28.

Хлебопекарня «Муравейник» Пром. Кооп. Артели. Г. Москва, Мокринский пер., 21.

Хлебопекарня 19 Артели Инвалидов «Мосгино». Г. Москва, Петровка, 5/5. Раб. — 19.

Хлебопекарня 208 Артели Инвалидов «Мосгино». Г. Москва, Глазовский пер., 2/1. Раб. — 15.

Хлебопекарня 261 Артели Инвалидов «Мосгино». Г. Москва, Садово-Черногрядская ул., 19/6. Раб. — 17.

Хлебопекарня 161 Артели Инвалидов «Мосгино». Г. Москва, Ново-Басманная ул., 43. Раб. — 16.

Хлебопекарня 261 Артели Инвалидов «Мосгино». Г. Москва, Садово-Черногрядская ул., 19/6. Раб. — 13.

Хлебопекарня 319 Артели Инвалидов «Мосгино». Г. Москва, Б. Коммунистическая ул., 1/2. Раб. — 10.

Хлебопекарня № 2 МСПО. Г. Москва, Сретенка, 18. Раб. — 150.

Хлебопекарня № 5 МСПО. Г. Москва, Ульяновская ул., 80. Раб. — 132.

Хлебопекарня № 7 МСПО. Г. Москва, ул. Бакунина, 26/27.

Хлебопекарня № 11 МСПО. Г. Москва, Арбат, 9. Раб. — 91.

Хлебопекарня № 15 МСПО. Г. Москва, Б. Семеновская ул., 20.

Хлебопекарня № 19 МСПО. Г. Москва, Солянка, 1.

Хлебопекарня № 24 МСПО. Г. Москва, Мясницкая ул., 27/а. Раб. — 276.

Хлебопекарня № 26 МСПО. Г. Москва, Малая Грузинская ул., 33. Раб. — 24.

Хлебопекарня № 30 МСПО. Г. Москва, 1-я Тверская Ямская ул., 52. Раб. — 56.

Хлебопекарня МСПО. Г. Москва, Октябрьская ул., 26.

Хлебопекарня МСПО. Г. Москва, Остроженка, 3. Раб — 55.

Хлебопекарня МСПО. Г. Москва, Тверская ул., 52.

Хлебопекарня МСПО (б. АѲМС). Г. Москва, Владимиро-Долгоруковская ул., 18/2.

Хлебопекарня МСПО. Г. Москва, Б. Грузинская ул., 51.

Хлебопекарня МСПО. Г. Москва, ул. Каляева, 44. Раб. — 48.

Хлебопекарня МСПО. Г. Москва, ул. Герцена, 9. Раб. — 50.

Хлебопекарня № 18 МСПО. Г. Москва, Коровий вал, 5.

Хлебопекарня МСПО. Г. Москва, Валовая ул., 37. Раб. — 79.

Хлебопекарня МСПО. Г. Москва, Б. Зыковский пер., 10.

Хлебопекарня МСПО. Г. Москва, Малая Дмитровка, 24. Раб. — 10.

Хлебопекарня МСПО. Г. Москва, Пименовский пер., 26/15.

Хлебопекарня Всероссийского Менмоницкого С.-Х. О-ва. Г. Москва, Международная ул., 18. Раб. — 15.

Хлебопекарня Наро-фоминского О-ва Потребителей (б. Т-во Воскресенской мануфактуры). Г. Наро-Фоминск. площ. Свободы, 1. ст. Нара, М. К. В. ж. д. Раб. — 45. Двиг. — 1 электромот., мощн. — 7 л. с.

Хлебопекарня Озерского Рабкоопа Коломсоюза и МСПО. Г. Озеры, Коломенского уезда. Раб. — 39.

Хлебопекарня Церабкоопа. Г. Орехово-Зуево, Ленинская ул., 197. Раб. — 35.

Хлебопекарня Орехово-Зуевского Церабкоопа. Г. Орехово-Зуево, Орехово-Зуевского уезда. Раб. — 32.

Хлебопекарня Орехово-Зуевского Церабкоопа. Г. Орехово-Зуево, Орехово-Зуевского у.; при фабрике «Красильщик». Раб. — 15.

Хлебопекарня Кооператива «ОГПУ». Г. Москва, Цветной бульвар, 25. Раб. — 34.

Хлебопекарня Павлово-Посадского ЕПО. С. Павлово-Посад, Богородского у.; площ. Революции, 5/11. Раб. — 50.

Хлебопекарня Кооператива «Пролетарская сила». Г. Москва, Шереметьевская ул., 12.

Хлебопекарня «Пчельник» Труд. Кооп. Артели. Г. Москва, 3-й Колобовский пер., 25/6. Раб. — 16.

Хлебопекарня Подольского Церабкоопа. Г. Подольск, Варшавская ул., Раб. — 30.

Хлебопекарня Подольского Церабкоопа. Г. Подольск, Серпуховская ул., д. Коньева. Раб. — 28.

Хлебопекарня Подольского Церабкоопа. Г. Подольск, Революционный проспект, д. Церабкоопа. Раб. — 30.

Хлебопекарня Подольского Церабкоопа. Г. Подольск, Революционный проспект, д. бывш. Солодкова. Раб. — 30.

Хлебопекарня Кооператива № 130 «МОГЭС и МГЭС». Г. Москва, Балчук, 1. Раб. — 16.

Хлебопекарня Кооператива работников связи. Г. Москва, Земляной вал, 7. Раб. — 32.

Хлебопекарня Кооператива Швейников. Г. Москва, Б. Полуярославская ул., 2/6. Раб. — 24.

Хлебопекарня «Рабочий Сад» Кооперативного О-ва Хамовнического района. Г. Москва, Б. Златоустинский пер., 6. Раб. — 12.

Хлебопекарня Раменского Рабкоопа ф-ки «Красное Знамя». С. Раменское, Бронницкого у. Раб. — 22.

Хлебопекарня Реутовского О-ва Потреб. Посел. Реутово, Московского у. Раб. — 20.

Хлебопекарня «Рязанский Труженик» Труд. Кооп. Артели Булочников. Г. Москва, Ярославское шоссе, 43. Раб. — 14.

Хлебопекарня «Семеновских пекарей» Труд. Кооп. Артели. Г. Москва, Советская ул., 6. Раб. — 18.

Хлебопекарня Серпуховского Церабкоопа. (б. Щербакова). Г. Серпухов, Серпуховского уезда, Калужская ул. Раб. — 35.

Хлебопекарня Данилово - Ашитковского ЕПО. С. Ашитково, Ашитковской вол., Бронницкого у.; ст. Виноградово, М. Каз. ж. д. Раб. — 11.

Хлебопекарня Спасо-Сетунского О-ва Потребителей. С. Кунцево, Козловской вол., Московского у.. Раб. — 3.

Хлебопекарня Кооператива сотрудников Госбанка. Г. Москва, Неглинный проезд, 20. Раб. — 28.

Хлебопекарня № 1 ТПО М.-Курск. ж. д. Г. Москва, Садово-Черногрязская ул., 21/3. Раб. — 70.

ФАБРИКА
ШОКОЛАДА и КАКАО „ЛОРИГАН“
МОСКВА, Шереметьевская ул., 5-й проезд, д. № 8. Телеф. 2-07-41.
ПРОИЗВОДИТ: ВЫСШИХ СОРТОВ ШОКОЛАД и КАКАО
СПЕЦИАЛЬНО ДЛЯ КОНДИТЕРОВ И КУСТАРЕЙ:
ГЛАЗУРЬ, ПРАЛИНЭ, КАКАО ТЕРТОЕ, КАКАО МАСЛО и друг.
ЦЕНЫ ВНЕ КОНКУРЕНЦИИ

Хлебопекарня Шатурского Кооператива Торфоразработки. С. Петровское, Георгиевского у., Красновской вол.; ст. Шатурка-Запутная, М.-Каз. ж. д. п. о. Красное. Раб. — 11. Двиг. — 1 электромот.

Хлебопекарня Щелковского ЕПО. С. Щелково, Московского у., при Соболевско-Щелковской ф-ке. Раб. — 24.

Хлебопекарня Яхромского Рабкоопа. С. Яхрома, Дмитровского у., при Яхромской ф-ке.

Хлебопекарня Сокольнического Райрабкоопа. Г. Москва, уг. Знаменской и Божедомки, 29/47. Раб. — 31.

Хлебопекарня Сокольнического Райрабкоопа № 1. Г. Москва, Ермаковская ул., 3. Раб. — 70.

Хлебопекарня Сокольнического Райрабкоопа № 3. Г. Москва, М. Красносельская, ул., 1/16. Раб. — 267.

Хлебопекарня № 4 Сокольнического Райрабкоопа. Г. Москва, уг. Красносельской и Краснопрудной ул., 24/40. Раб. — 15.

Хлебопекарня № 5 Сокольнического Райрабкоопа. Г. Москва, уг. Верхней Красносельской и Краснопрудной ул., 21/17. Раб.— 19.

Хлебопекарня № 6 Сокольнического Райрабкоопа. Г. Москва, Ново-Алексеевская ул., 4/6. Раб. — 19.

Хлебопекарня МСПО. Г. Москва, 1-я Тверская Ямская ул., 35.

Частные.

Ветчинное пр-ство бр. Матвеевых, А. И. и С. А. и Н. Фомина. Г. Москва, Озерковская наб., 54. Раб. — 16.

Кондитерская парижская мастерская Виноградова, В. С., Кузнецова, А. Н. и Григорьева Ф, Н. Г. Москва, Столешников пер., 7. Раб. — 25. Двиг. — 1 электромот.

Кондитерская ф-ка Военова, А. И. Г. Москва, Бакунинская ул., 41. Раб.—50.

Кондитерское пр-ство Денисова, Н. В. Г. Москва, 3-я Мещанская ул., 37. Раб.— 7. Двиг. — 1 электромот., мощн. — 8 л. с.

Кондитерское производство «Флоркоса». Г. Москва, Цветной бульвар, 32. Раб. — 46.

Кондитерское пр-ство Чуваева, В. А. Г. Москва, Б. Бронная ул., 49.

Кондитерское пр-ство «Эклер». Г. Москва, Трубная ул., 1/2. Раб. — 9.

Колбасное пр-ство Бодрова-Петрова, И. А., Звягина, А. П. и Бодрова-Петрова, М. А. (б. Бодрова-Петрова, И. А.). Г. Воскресенск, Воскресенского у.; площ. Революции, ст. Истра, и Н. Иерусалимская, М. Б. Б. ж. д. Раб. — 7. Двиг. внутр. сгор., мощн.— 4 л. с.

Колбасная фабрика Бутусова, А. Н. Г. Москва, Смоленско-Сенная ул., 71.

Колбасное пр-ство Игтеса, С. К. (б. его-же). Г. Москва, 2-я Тверская Ямская ул., 18. Раб. — 7.

Колбасная ф-ка Гладцина, В. Н. и Грачева, В .Ф. Г. Москва, Смоленско-Сенная площ., 71. Раб. — 21. Двиг. — 1 пар., мощн. — 6 л. с.

Колбасное пр-ство Трудового Т-ва Колбасников. Г. Москва, Спиридоньевский пер., 19. Раб.—8. Двиг.—1 электромот., мощн.—4 л. с.

Колбасное пр-ство Коровкина, А. Г. Г. Москва, Шабуловка. 69. Раб. — 7. Двиг. — 1 внутр. сгор.

Колбасное пр-ство Марышева, А. В. и Можарина, В. В. Г. Москва, Дубининская ул., 30. Раб. — 6. Двиг. — электромот., мощн. — 7,5 л. с.

Колбасное пр-ство бр. Молотковых, П. Е. и И. П. Г. Москва, Б. Угрешская ул., 13. Раб.—8. Двиг.—1 электромот., мощн.—7 л. с.

Колбасное пр-ство Серова, И. В. Г. Москва, Астаповское шоссе, 52. ст. Лизино, Окр. ж. д. Раб. — 6. Двиг. — 1 электромот., мощн. — 6 л. с.

Колбасное пр-ство Московского Торгово-Производственного Т-ва Колбасных Изделий. Г. Москва, Б. Андроновка, 7. Раб.— 18. Двиг. — 1 электромот., мощн. — 15 л. с.

Колбасное пр-ство Федулова, М. К. Г. Москва, М. Дорогомиловская ул., 8. Двиг. — 1 электромот., мощн. — 7,5 л. с.

Медоваренное заведение Кождана, З. Л. Г. Москва, Маросейка, 15. Раб. — 3.

ЗАВОД
Ив. Ив. ШЕФФЕЛЬ, преемник „КЕЛЛЕР и КЕНИГ“.
Вырабатывает: чайно-кофейные, суррогатн. напитки „Китаец“, „Земляничный“, „Малиновка“. Пищевкусовые продукты, как-то: горчица, перец, уксусн. эссенция, сода, пряности и др. Искусственные минеральные воды. Рабочих 22 чел., служащих 7 чел. Оборот 120000 р. Адрес: Москва, Смоленский рынок, 3-й Николо-Щеповский пер., д. № 4 (собственный), тел. № 3-34-15.
Основан в 1865 году. 8-а

Минеральных вод пр-ство з-д Редлиха, Н. Ф. и Туркова, А. И. Г. Москва, Страстной бульвар, 12. Разлив пива и вод. Раб. — 54. (Аренд.).

Папиросная мастерская Пром. Т-ва «Рустабак» Морница, А. Ф., Соловьева, Д. И. и Кризанпаля, И. Ф. Г. Москва, Б. Молчановка, 1. Раб. — 11. Двиг. — 2, мощн. — 9 л. с.

Пивоваренный з-д Шаболовского Т-ва (б. Корнеева и Горшанова). Г. Москва, Шаболовка, 19. Раб. — 255. Двиг. — пар., мощн. — 225 л. с.

Суррогатно-чае-кофейное пр-ство Шеффеля, И. И. Г. Москва, 3-й Николо-Щеповский пер., 4. Раб. — 12.

Томатное пр-ство Лузинского, Б. А. Г. Москва, Малая Татарская ул., 16. Раб. — 22. Двиг. — 1, мощн. — 3 л. с.

Фруктовых вод пр-ство «Заря» Зеленкова, И. С. Г. Москва, Б. Коммунистическая ул., 3. Раб. — 4.

Фруктового суррогатного чая пр-ство Кгубера, М. С. Г. Москва, 2-я Мещанская ул., 82. Раб. — 14.

Хлебопекарня Кандзора, С. И. Г. Москва, Ащеуловский пер., 2/12. Раб. — 13.

Хлебопекарня «Лавровских пекарей». Г. Москва, Лавровский пер., 4. Раб. — 2. Двиг. — 1 электромот., мощн. — 5 л. с.

Хлебопекарня Акц. О - ва «ОМБ». Г. Москва, Рождественка, 5.

Хлебопекарня Акц. О - ва «ОМБ». Г. Москва, уг. Полашевского и Козлихинского пер., 14. Раб. — 20.

Хлебопекарня Акц. О - ва «ОМБ». Г. Москва, Тверская ул., 69. Раб. — 37.

Хлебопекарня Чистякова, Г. Р. и Оболенева, П. И. Г. Москва, Квесасская ул., 31/13. Раб. — 22.

Цикорная мастерская Завялова, Д. С. Г. Москва, Лаченков пер., 35. Раб. — 10. Двиг. — 2 электромот., мощн. — 8 л. с.

МУРМАНСКАЯ ГУБ.

Государственные.

Рыбо-звериный промысел Конторы Сев.-Гос.-Рыб треста. Г. Мурманск, ул. Ленина. Раб. — от 100 до 150.

Рыбо-звериный промысел Мурманского Отделения Жел-рыба. Г. Мурманск, Торговая ул. Раб. — от 100 до 150. Двиг. — 1 пар., мощн. — 50 л. с.

НИЖЕГОРОДСКАЯ ГУБ.

Государственные.

Виноградных вин разлив и хранение Акц. О-ва Винторг. Г. Нижний-Новгород, Живоносновская ул., 16. Раб. — 40.

Винокуренный з-д Госспирта. Г. Нижний-Новгород, Острожная площ., Раб. — 12.

Водочно-ликерный з-д Госспирта. Г. Нижний-Новгород, Острожная пл. Раб. — свыше 60.

Кондитерская, булочная и пряничная ф-ка Мельтреста Нижгубсовнархоза. Г. Нижний-Новгород, ул. Свердлова, 12. Раб. — 66. Двиг. — 1 электромот., мощн. — 7,5 л. с.

Маслобойный з-д Нижгубсовнархоза. С. Гордеевка, Канавинского у.; п. о. Канавино. Масло льняное, конопляное и олифа. Раб. — 126. Двиг. — 1 внутр. сгор., мощн.— 50 л. с.

Пивоваренный з-д Ветлужского Уисполкома (б. Зебалова, В. В.). Г. Ветлуга, Ветлужского у., Заречная слоб.; Ст. Шарья, Сев. ж. д.

Пивоваренный з-д Нижгубсовнархоза. Г. Арзамас. Песочная ул., 33. Двиг. мощн. — 16 л. с.

Пивоваренный з-д Нижгубсовнархоза (б. н-ков Ермолаевых). Г. Лысково, Лысковского у.; прист. Исады. Раб. — 20. Двиг. — 1 пар., мощн. — 56 л. с.

Пивоваренный завод Нижгубпивтреста (б. Ермолаева, Ф. А.). Г. Нижний-Новгород, Почашевская ул., 20. Раб. — 147.

Разлив вина Винсиндиката. Г. Нижний-Новгород, Кооперативная ул., 23. Раб. — 20.

Скотобойня № 1 Нижгубмясохладобойни. Г. Нижний-Новгород, Городской выгон. Раб. — 20.

Солодовый завод Нижгубсовнархоза. Г. Лысково, Лысковского у.; прист. Исады, Раб. — 24. Двиг. — 3 пар., мощн. — 56 л. с.

Хлебопекарня. Г. Нижний-Новгород, уг Полевой и Студеной ул., 81. Раб. — 14.

Кооперативные.

Колбасное пр-ство Сормовского Церабкоопа. Г. Сормово, уг. Центральной и Пролетарской ул. Раб. — 14. Двиг. — 1 электромотор, мощн. — 10 л. с.

Колбасная мастерская Церабкоопа. Г. Нижний-Новгород, ул. Свердлова, 25.

Колбасное, крендельное и пряничное пр-ство Арзамасского Райсоюза. Г. Арзамас, ул. 22-го апреля, 2.

Колбасная мастерская «Вестфалия» Губобъединения Инвалидов. Г. Нижний-Новгород, уг. Алексеевской и Холодного пер., 17. Раб. — 27. Двиг. — 1 электромот., мощн. — 7 л. с.

Кондитерское пр-ство «Кони» Трудовой Артели Инвалидов. Г. Нижний-Новгород, ул. Свердлова, 15. Раб. — 17.

Крахмально-паточный з-д С.-х. Кооперативного Т-ва «Новая Жизнь». С .Зелецыно, Нижегородского у.

Маслобойный з-д Б.-Доловского Кооперативного Т-ва. Д. Б.-Долы, Ковернинской вол., Семеновского у. Раб. — 22.

Маслобойный з-д Трудовой Кооперативной Артели. С. Останкино, Нижегородского уезда. Пр-ство льняного масла.

Рыболовный промысел Ерзовского ЕПО. С. Оселок, Лысковского у.; п. о. и прист. Лысково. Раб. — 30.

Рыбный промысел Ржавской Кооперативной Артели. С. Ржавка, Нижегородского уезда. Раб. — 21.

Хлебопекарня Артели Инвалидов. Г. Нижний-Новгород, Осыпная ул., 7. Раб. — 15.

Хлебопекарня Артели Инвалидов «Ильич». Г. Ветлуга, ул. Штурлина, 67. Ст. Шарья, Сев. ж. д.

Хлебопекарня Нижегородского Районного Транспортного Потребительского О-ва Водников. Г. Нижний-Новгород, Кооперативная ул., 25. Раб. — 11.

Хлебопекарня Церабкоопа. Г. Нижний-Новгород, ул. Володарского, 4. Раб. — 26.

Хлебопекарня № 5 Церабкоопа. Г. Нижний-Новгород, Мышкин пер.

Хлебопекарня № 2 Нижегородского Кооператива Водников. Г. Нижний-Новгород, Варварка, 31. Габ. — до 30.

Хлебопекарня № 1 Церабкоопа. Г. Сормово, уг. Центральной и Пролетарской ул. Раб. — 39.

Хлебопекарня Выксунского Церабкоопа (б. Выксунского ЕПО). Г. Выкса, Выксунского у.

Частные.

Табачно-махорочная ф-ка Генина, Г. В., Сурина, М. А., и Хряпова, В. К. Г. Арзамас, Песочная ул., 30.

НОВОГОРОДСКАЯ ГУБ.

Государственные.

Винокуренный Выбитский з-д Губсельтреста (б. Васильчикова). Совхоз Выбити, Ученской вол.; п. о. Учно; ст. Сольцы, С.-Зап. ж. д. Раб. — 12. Двиг. — 1 пар.

Спиртовой склад Госспирта. Г. Новгород, Гужевая ул., 27. Пр-ство русской горькой, наливок, настоек и ликеров. Раб. — 15.

Кооперативные.

Маслобойный з-д Севзапсоюза (б. Коопсоюза). С. Тини, Боровичского у.; п. о. и ст. Боровичи, Окт. ж. д. Раб.—3. Двиг.—1 вод.

Пивомедоваренный з-д Т-ва «Богемия». Г. Новгород, Набережная, 21. Раб. — 80.

Скотобойня Половского Распредпункта Старорусского Демянского Райсоюза (б. Симанова). С. Борки, Старорусского у.; п. о. и ст. Пола, С.-Зап. ж. д. Раб. — 23.

Хлебопекарня Старорусского Рабкоопа. Г. Старая Русса, ул. Рыбака, 10.

Частные.

Пивоваренный з-д «Мюнхен» Когеля, Д. Н. и К°. Г. Боровичи, Заводская ул., 8. Раб. — 10. Двиг. — 1 электромот., мощн. — 3,5 л. с.

ОРЕНБУРГСКАЯ ГУБ.

Государственные.

Винокуренный з-д № 3 Оренгубсельпрома (б. Оглоткова). С. Семакино, Оренбургского у.; ст. Сарактаен, Таш. ж. д. Раб.— Двиг.— 1 электромот., мощн. 30 л. с.

Колбасный з-д «Кирмясохладобойни» (б. Городской бойни). Г. Оренбург, за полотн. ж. д. Раб. — 30. Двиг. — 1 электромот. внутр. сгор., мощн. — 18 л. с.

Кондитерская ф-ка № 1 Оренгубсельпрома. Г .Оренбург, Кладбищенская ул., 1. Раб.—76.

Маслобойный з-д Отместхоза (б. Калашникова). Г. Оренбург, Пиликенская ул., 9. Раб. — 102. Двиг. — 1 внутр. сгор., мощн. — 186 л. с.

Маслобойный з-д № 2 Оренгубсельпрома. С. Симакино, Оренбургского у.; ст. Сарактаен, Таш. ж. д. Раб.— Двиг. — 1 пар., мощн. — 12 л. с.

Пивоваренный з-д № 1 Губсельпрома Отместхоза (б. Гофмана). Г. Оренбург, Ниплюевская ул., 44. Раб. — 76. Двиг. — 1 пар. 1 внутр. сгор., мощн. — 70 л. с.

Спиртовой з-д № 9 Оренгубсельпрома (б. Холодковского). С. Струково, Оренбургского у.; ст. Каргала, Таш ж. д.; п. о. Павловка. Раб. — 39. Двиг. — 2 электромот., мощн. — 36 л. с.

Спиртоводочный з-д № 1 Госспирта (б. Свечной з-д Епархиального Ведомства). Г. Оренбург, Троицкая ул. Раб. — 24.

Фруктовых вод пр-ство. З-д Губсельпрома Отместхоза (б. Гофмана, Е. Е.). Г. Оренбург, Ниплюевская ул., 44. Раб. — 6.

Кооперативные.

Кондитерская ф-ка Церабкоопа. Г. Оренбург, Гришковская ул., 7. Раб. — 46.

Хлебопекарня № 1 Церабкоопа. Г. Оренбург, Гришковская ул., д. бывш. Вагина. Раб. — 42.

Хлебопекарня № 2 Церабкоопа. Г. Оренбург, Гришковская ул., 7. Раб. — 42.

Частные.

Колбасная ф-ка Нахмана, Л. И. (б. Лысова, М.). Г. Оренбург, Петропавловская ул., 36. Раб. — 10. Двиг. — 1 внутр. сгор., мощн. — 16 л. с.

ОРЛОВСКАЯ ГУБ.

Государственные.

Винокуренный Куракинский з-д № 41 Госспирта (б. князя Куракина). Ст. Куракино, М.-Кур. ж. д. Малоархангельского у. Раб. — 30. Двиг. — 1 пар., мощн., — 19 л. с.

Винокуренный з-д № 18 Госспирта (б. Суслова, В. И.). С. Ломовое, Ломовской вол., Орловского у.; ст. Мценск, М.-Кур. ж. д. Раб. — 18. Двиг. — 2 пар., мощн. — 150 л. с.

Колбасная ф-ка Орловского ГУМ'а (б. Фромельт). Г. Орел, Ленинская ул., 3. Раб.— 29. Двиг. — 1 электромот., мощн. — 9 л. с.

Пивоваренный з-д Орловского ГУМ'а (б. Шильде). Г. Орел, 5-я Курская ул., 18. Раб — 45. Двиг. — 1 пар., мощн. — 75 л. с.

Свекло-сахарный Хмелинецкий з-д Сахаротреста. С. Хмелинец, Каменской вал.; ст. Хитрово и ст Елец, Юго-В. ж. д. Раб. — 400. Двиг. — 15 пар., 1 внутрен сгор., 2 электромот., мощн. — 127 л. с.

Скотобойня Елецкого ЦИК'а. С. Лавы, Лавской вол. Раб. — 7. Двиг. — 1 пар., мощн. — 5 л. с.

Скотобойня городская Отместхоза. Г. Орел, Выгонная ул. Раб. — 18.

Табачно-махорочная ф-ка (б. Заусаева, А. М.). Г. Елец, Ленинская ул., 127. Раб — 233. Двиг. — 1 пар., мощн. — 50 л. с.

Кооперативные.

Колбасное пр-ство ГИКО (б. Матея). Г. Орел, Комсомольская ул., 17. Раб. — 10. Двиг. — 1 электромот., мощн. — 18 л. с.

Крахмало-паточный Казацкий з-д Орловского Губсоюза. Ст. Казаки, Юго-В. ж. д. Елецкого у. Раб. — 140. Двиг. — 1 пар., мощн. — 250 л. с.

Н. Г. С. Н. Х.
НИЖЕГОРОДСКОЕ ОБЪЕДИНЕННОЕ УПРАВЛЕНИЕ ГОСУДАРСТВЕННЫХ МАСЛОБОЙНЫХ ЗАВОДОВ.
Нижний-Новгород, Канавино.
Для телеграмм: КАНАВИНО — ГОСМАСЛОЗАВОДЫ.
ПРОИЗВОДИТ ПРОДАЖУ:
масла льняного и конопляного и жмыхов (дуранды), олифы льняной и конопляной высшего качества.
ПОКУПАЕТ:
семя льняное, конопляное и прочее бескожурное.
Принимает для переработки:
семя льняное и конопляное на масло, жмыхи и олифу. 54

Табачно-махорочная ф-ка 3-го Ливенского Т-ва (б. бр. Домогацких). Г. Ливны, за рекой Ливенкой. Раб. — 17. Двиг. — 1 пар., мощн. — 30 л. с.

Хлебопекарня Елецкого Церабкоопа (б. Шевелева, С. А.). Г. Елец, Успенская ул., квартал 139. Раб. — 30.

Хлебопекарня № 1 Орловского Потребсоюза. Г. Орел, Космомольская ул., д. Собакина. Раб. — 9.

Хлебопекарня № 3 Орловского Потребсоюза. Г. Орел, Новосильская ул., 16. Раб.—32.

Хлебопекарня № 4 Орловского Потребсоюза (б. Александрова). Г. Орел, Карачеевская ул., д. бывш. Александрова. Раб. — 21.

Хлебопекарня № 5 Орловского Потребсоюза. Г. Орел, Новосильская ул., д. Козаркова. Раб. — 12.

Хлебопекарня Коллектива Безработных Пищевиков Комитета Орловской Биржи Труда. Г. Орел, Старо-Московская ул., 3. Раб. — 13.

Частные.

Дрожжевое пр-ство Кушлянского, Н. Б. Г. Орел, Струковский пер., 16. Раб. — 10. Двиг. — 1 пар., мощн. — 14 л. с.

Табачно-махорочная ф-ка «Прогресс» (б. Домогацкого, Г. И.). Слоб. Благоместная, Черкасской вол., Ливенского у.; ст. Ливны, М.-К.-В. ж. д. Раб. — 10. Двиг. — 1 пар., мощн. — 15 л. с.

ПЕНЗЕНСКАЯ ГУБ.

Государственные.

Винокуренный и ректификационный з-д № 6 Пензенского Спиртотреста (б. Новомлинцевой, М. А.). С. Мухановское, Красно-Слободская ул.; ст. Кустаревка, М.-Каз. ж. д.; п. о. Кадом. Раб. — 31. Двиг. — 3 пар., мощн. — 32 л. с.

Винокуренный Майоровский з-д № 18 Пензенского Спиртотреста (б. Ломакина, М. Ф.). С. Майоровка, Н.-Ломовского ул; ст. Титово, С.-Вяз. ж. д.; п. о. Головищенское. Двиг. — 1 пар., мощн — 18 л. с.

Винокуренный Н.-Михайловский з-д № 97 Пензенского Спиртотреста (б. Канискина). С. Ломовка, Пензенского у.; п. о. и ст. Лунино, М.-Каз. ж. д. Двиг. — 1 пар., мощн. — 35 л. с.

Винокуренный Ромолановский з-д № 76 (б. Филатова, Н. Н.). С. и п. о. Ромоданово, Саранского у.; ст. Красный-Узел, М.-Каз. ж. д. Раб. — 32. Двиг. — 1 пар., мощн. — 10 л. с.

Винокуренный з-д № 90 Пензенского Спиртотреста (б. Каревой). П. о. и ст. Чаадаевка, С.-Вяз. ж. д., при станции. Раб. — 30.

Водочный з-д Пензенского Госспиртотреста. Г. Пенза, Интернациональная ул , 1. Раб. — 12.

Дрожжево-винокуренный з-д № 61 Пензенского Спиртотреста (б. Акц. О-ва Новобарминский Славянских дрожжево-винокуренных з-дов). Г. Пенза, Селиверстовская ул., 29. Раб. — 56. Двиг. — 1 пар., мощн. — 30 л. с.

Колбасная мастерская Мясопродукта. Г. Пенза, ул. Карла Либкнехта, 41. Раб. — 5. Двиг. — 1 внутр. сгор., мощн. — 15 л. с.

Маслобойный з-д № 28 «Прожектор» Управления Госмаслозаводами. Г. Саранск, Саранского у., Рабочая ул., 17.

Маслобойный з-д Управления Маслозаводами Синдината Маслобойно-жировой промышленности. Г. Пенза, Селиверстовская ул , 26. Раб. — 60. Двиг. — 1 внутр. сгор., мощн. — 52 л. с.

Минерально-фруктовых вод пр-ство Промышленного Совхоза «Кувана» Губсельхозтреста. С. Кувака, Пензенского у.; п. о. и ст. Белинская, С.-Вяз. ж. д. Раб. — 6.

Пивоваренный з-д «Красная Сура» Спиртотреста Г. Пенза, Бакунинская ул., 2. Раб. — 30. Двиг. — 4 электромот., мощн. — 40 л. с.

Спиртоводочный Н.-Ломовский з-д 2-й Центроспирта (б. Казенный винный склад). Гор. Н.-Ломов, ул. Урицкого; ст. Титово, С.-Вяз. ж. д Двиг. — 1 пар., мощн. — 8 л. с.

Табачно-махорочная ф-ка Губправления Коллентивов при Комитете Биржи Труда. Г. Пенза, ул. Бакунина, 62.

Кооперативные.

Колбасное пр-ство Саранского Усельхредпромсоюза. Г. Саранск, Покровский пер., д. Белова.

Крахмальный Бессоновский з-д «Союз-Картофеля» (б. Петрушкова). С. и п. о. Бессоновка, Пензенского у.; разъезд Бессоновка, М.-Каз. ж. д. Раб. — 20. Двиг. — 1 внутр. сгор., мощн. — 35 л. с.

Крахмальный Грабовский з-д «Союз-Картофеля» (б. Акц. О-ва «Просвет»). С. Грабово, Пензенского у.; п. о. и ст. Грабово, М.-Каз. ж. д. Раб. — 40. Двиг. — 1 внутр. сгор., мощн. — 120 л. с.

Крахмальный Лунинский з-д Центросоюза. С. Лунино, Пензенского ул.; п. о. и ст. Лунино, М -Каз. ж. д. Раб. — 11. Двиг. — 1 пар., мощн. — 25 л. с.

Кархмальный Старо-Кутлинский з-д Центросоюза (б. Акц. О-ва «Просвет»). С. Кутля, Пензенского у.; п. о. и ст. Лунино, М -Каз. ж. д. Раб. — 10. Двиг. — 1 пар., мощн. — 25 л. с.

Картофельно-терочный з-д Главного Управления «Союз-Картофель» (б. Акц. О-ва «Просвет»). Г. Пенза, ул. Кропоткина, 3. Раб. — 26. Двиг. — 1, мощн. — 70 л. с.

Солодорастительный з-д (б. Маков и Забродин). С. Симанщина, Пензенского у.; п. о. и ст. Симанщина, С.-Вяз. ж. д. Раб.—7.

Табачно-махорочная ф-ка «Коллентивный Труд» Кооперативно-Промысловой Трудовой Артели. Г. Саранск, Пензенской губ., Саранского у. Рабочая ул., 12.

Хлебопекарня Пензенского Рабкоопа. Г. Пенза, Хлебная площ.

Хлебопекарня № 1 Пензенского Церабкоопа. Г. Пенза, Интернациональная ул., 57. Раб. — 60.

Частные.

Колбасное пр-ство Пензенского Церабкоопа (б. Фокина). Г. Пенза, Предтеченская ул., д Фокина. Раб. — 15. Двиг. — 1 внутр. сгор., мощн. — 8 л. с.

Крахмальный з-д Т-ва «Крахмал» (б. Букина). С. Бессоновка, Пензенского у ; разъезд Бессоновка, М.-Каз. ж. д. Раб. — 17. Двиг. — 1 пар., мощн. — 17 л с.

Крахмальный з-д Махотина, В. И. (б. Махотина, В. И.). С. Бессоновка, Пензенского у.; разъезд Бессоновка, М -Каз. ж. д. Раб. — 12. Двиг. — 1 внутр. сгор., мощн. — 12 л. с.

Табачно-махорочная ф-ка «Слон». Г. Саранск, Саранского у., Демократическая ул , 54.

Табачно-махорочная ф-ка «Красный Пахарь». Г. Саранск, Саранского у., Рабочая ул., 29.

ПСКОВСКАЯ ГУБ.

Государственные.

Пивоваренный Вехнянский з-д Отместхоза (б. бр. Филимоновых). С. Вехно; п. о. Новоржев; ст. Тригорская, М.-Б.-Б. ж. д. Раб. — 6.

Скотобойня Отместхоза. Г. Псков, Нарвская ул., 92. Раб. — 17.

Кооперативные.

Рыбный промысел Жижицко - Двинского Промыслового Кооператива Союза Рыбаков. С. Жижица; п. о. и ст. Жижица, М.-Б.-Б. ж. д. Раб. — 300.

Хлебопекарня Церабкоопа. Г. Великие-Луки, просп. Либкнехта, 3. Выпечка булок и кондитерских изделий. Раб. — 24.

Частные.

Пивоваренный з-д бр. Красильниковых (б. Кельнера). Г. Торопец, ул. 1-го мая, 2. Раб. — 5. (Аренд.).

Пивоваренный з-д бр. Красильниковых (б. Даниэльса). Г. Псков, Выползова слобода, 13. Раб. — 26. Двиг. — электромот., мощн. — 10,75 л. с.

Пивоваренный з-д Эглита и Красильниковых (б. Красильниковых). Г. Холм, Набережная, 9; ст. Лохня, С.-Зап. ж. д. Раб. — 5. (Аренд.).

Пивоваренный з-д Элостинга (б. его же). Г. Великие-Луки, Набережная, 2. Раб. — 3. (Аренд.).

РЯЗАНСКАЯ ГУБ.

Государственные.

Винокуренный з-д № 22 Спиртотреста (б. Винзавод № 74 Воейкова, С. В.). С. и п. о. Нестерово, Сасовского у.; ст. Сасово, М.-Каз. ж. д. Раб. — 3. Двиг. — 1 пар., мощн. — 12 л. с.

Винокуренный з-д Спиртоуправления (б. Винокуренный з-д Иванова, И. М.). С. и п. о. Котелино, Сасовского у.; ст. Кустаревка, М.-Каз. ж. д. Раб. — 54. Двиг. — 2 пар , мощн. — 22 л. с.

Водочный з-д Центроспирта (б. Главного Управления неокладных сборов и продажи питей). Г. Рязань, ул. Карла Маркса.

Крахмальный з-д «Рязпатони» (б. Живилова, Ф. М.). С. Дегтярное, Спасского у.; прист. Киструс. Раб. — 45. Двиг. — 4 пар., мощн — 61 л. с.

Крахмально-паточный з-д «Рязпатони» (б. Живилова, Ф. М.). Задубровский Завод. С. Задубровье, Спасского у.; п. о. и разъезд Задубровье, М.-Каз. ж. д. Раб. — 128. Двиг. — 5 пар., мощн. — 143 л. с.

Крахмально-паточный з-д «Рязпатони» (б. Живилова, Ф. М.). Д. Ибредь, Шиловской вол., Спасского у.; п. о. и ст. Шилово, М.-Каз. ж. д. Раб. — 70. Двиг. — 1 газоген., 2 пар., мощн — 70 л. с.

Табачно-махорочная ф-ка «Красное Знамя» ГСНХ. Г. Раненбург, Зареченская слоб. Раб. — 147. Двиг. — 1 внутр. сгор., 1 диз., мощн. — 70 л. с.

Хлебопекарня и кондитерская Комитета Биржи Труда (б. Кромптольц). Г. Рязань, ул. Ленина, 48. Раб. — 13.

Кооперативные.

Кондитерская мастерская Артели Безработных. Г. Рязань, Хлебная ул., д бывш. Чукова. Раб. — 15.

Крахмально--терочный з-д Паевого Т-ва «Лим» (б. Голикова). Близ ст. Назаровка, М.-Каз. ж. д ; п. о. Путятино. Раб. — 30. Двиг. — 1 пар., мощн. — 30 л. с.

Крахмальный з-д Паевого Т-ва «Лим» (б. Полушина, В. В.). Д. Ждать, Шиловской вол., Спасского у.; п. о. и ст. Шилово, М.-Каз. ж. д. Раб — 90. Двиг. — 1 пар., мощн. — 16 л. с.

Огород 2-го С.-Х. Т-ва Огородников. Г. Рязань, слоб. Горшечная. Раб. — 20.

Хлебопекарня и кондитерское пр-ство Артели Инвалидов Трудящихся РЯЗГИКО. Г. Рязань, ул. Революции, д. бывш. Казина.

Хлебопекарня и кондитерское пр-ство Артели Инвалидов «Прогресс». Г. Рязань, Красноармейская ул., д. бывш Денисова.

Хлебопекарня Рязанского Церабкоопа. Г. Рязань, Красноармейская ул., д. Уисполкома.

Хлебопекарня Артели «Трудящийся Инвалид». Г. Рязань, Сенная ул., д. бывш. Фролова

Хлебопекарня Артели «Трудящийся Инвалид» (б. Москвина, А. К.). Г. Рязань, Подбельская ул., 9. Раб. — 15.

Хлебопекарня Раненбургского Первичного Кооператива (б. Раненбургского о-ва потребителей). Г. Раненбург, Советская ул, 15. Раб. — 15.

Хлебопекарня Скопинского ЕПО. Г. Скопин, 1-я Пролетарская ул., 70. Раб. — 21.

Частные.

Огороды бр. Колдаевых. Г. Рязань, Вознесенская ул., 42. Раб. — 50.

Огород Сорокина, П. С. (б. бр. Сорокиных). Ямская слоб., Касимовская ул ; прист. Ока; п. о. и ст. Рязань, М.-Каз. ж. д. Раб.— 32.

Хлебопекарня Стрыгина, И. Е. Г. Михайлов, Скопинского у., площ. Свободы, 6.

САМАРСКАЯ ГУБ.

Государственные.

Винокуренный з-д Госспирта. Г. Самара, ул. Л. Толстого, 127. Пр-ство наливок и настоек. Раб. — 37.

Винокуренный з-д № 21 Самарского Отместхоза. С. Рождественское, Рождественской вол., Самарского у.; ст. Самара, С.-Зл. ж. д. Раб. — 66.

Дрожже-винокуренный з-д № 2 Отместхоза. Г. Самара, Набережная р. Волги. Раб. — 127.

Рыбные заготовки Балаковского Волисполкома. Г. Балаково, Советская ул, 37. Раб. — 4.

Сахарорафинадный з-д Сахаротреста. С. Тимашево, Бугурусланского у.; п. о. и ст. Тимашево, С.-Зл. ж. д. Раб. — 1500.

Кооперативные.

Кондитерская ф-ка Губсоюза (б. Каргина и Савинова). Г. Самара, Кооперативная у., 49. Раб. — 90.

Макаронный з-д Губсоюза (б. Келлера). Г. Самара, Садовая ул, 119. Раб. — 130.

Маслобойный з-д Мелекесского Райкредсельсоюза. С. Ст.-Майна, Мелекесского у; п. о. и прист. Ст.-Майна. Раб. — 20.

Маслобойный з-д Кооперативной Артели «Производство». Г. Балаково, Фабричная ул. Раб. — 8.

Маслобойный з-д Кооперативной Артели «Сельский Хозяин». Г. Балаково, Советская ул., 61.

Махорочное пр-ство Кустарно-Промысловой Артели «Прогресс». Г. Самара, Садовая ул., 204. Раб. — 21.

Рыбный промысел Красноярского Сельско-Кредитного Т-ва. С. Красный Яр, Самарского у.; ст. Царевщина, С.-Вяз. ж. д. Рыбная ловля. Раб — 35.

Табачно-махорочная ф-ка Кооперативной Артели «Красный Мужичок». Г. Балаково, Фабричная ул., 90. Раб. — 20.

Табачное пр-ство Артели Инвалидов «Экономии». Г. Самара, Песочный пер. Раб.—23.

Табачное пр-ство Артели Инвалидов «Экономия». Г. Самара, ул. Венцика. Раб.—31.

Хлебопекарня Губсоюза. Г. Самара, уг. Садовой и Ленинградской ул. Раб. — 15.

Частные.

Колбасное пр-ство Ермолаева, Г. Н. Г. Самара, Самарская ул., 55.

Махорочаня ф-ка «Красный Перевоз». Г. Бузулук, Уфимская ул., 80. Раб. — 12.

Пивоваренный з-д бр. Вакано, Боярского и Фарбер. Г. Самара, Набережная р. Волги. Раб. — 500.

Пивоваренный з-д Ерусалимчика, С. Е. Г. Мелекесс, Стар.- Заводская ул. Раб.—60.

Табачная ф-ка Гетель, В. А. и Гинзбург, Е. А. Г. Самара, Самарская ул., 200. Раб. — 29.

Табачная ф-ка Т-ва «Победа». Г. Самара, Красноармейская ул., 147. Раб. — 29.

САРАТОВСКАЯ ГУБ.

Государственные.

Бойня Балашовская. При ст. Балашов, Ряз. Ур. ж. д.

Бойня Еланского Волисполкома (б. Райпродкома). С. Елань, Балашовского у.; п. о. и ст. Елань, Ряз. Ур. ж. д. Раб. — 2.

Бойни Саратовские Саргуботместхоза. Г. Саратов, за чертой города. Раб.—15—20.

Винный з-д № 38 Саратовского Комбината. С. Аркадак, Балашовского у.; п. о. и ст. Аркадак, Ряз. Ур. ж. д. Спирт-сырец и ректификат. Двиг. — 5 пар.

Водочное отделение ликерно-наливочного з-да Уполгосспирта. Г. Саратов, Казарменная ул., уг. Соколовой. Раб. — 35.

Дрожжево-винокуренный Пугачевский з-д № 8 Саратовского Губсовнархоза. Г. Саратов, Рахметьевская ул., 45. Дрожжи и спирт. Раб. — 79. Двиг. — 1 внутр. сгор., 1 электромот. 1 диз., мощн. — 49 л. с.

Макаронная ф-ка Комбината Губсовнархоза. Г. Саратов, М. Царицынская ул., 43. Раб. — 32. Двиг. — 2 электромот., мощн.— 8 л. с.

Маслобойный з-д «Красный Богатырь» Саратовского «Маслотреста» (б. Калаярова Н. И.). Г. Хвалынск, Вольского у. Раб. — 60 — 100. Двиг. — 1 вод. 1 пар.

Маслобойный з-д № 26 Маслотреста. При ст. Балашов, Ряз. Ур. ж. д.

Маслобойный з-д № 4 Маслотреста (б. Калашникова). Г. Саратов, уг. Железнодорожной и Кирпичной ул. Раб. — 134. Двиг. — 2 диз., мощн. — 200 л. с.

Маслобойный з-д № 23 «Спартак» Маслотреста. Г. Аткарск, Пушкинская ул., 5.

Маслобойный з-д № 1 Маслотреста (б. Шумилина). Г. Саратов, Цыганская ул., 124. Раб. — 134. Двиг. — 1 диз. 20 электромот., мощн. — 341 л. с.

Маслобойный з-д № 15 Маслотреста (б. Залогина П. Н.). Г. Вольск, Вольского у., ул. Бедноты, 8. Раб. — 74. Двиг. — 1 пар., мощн. — 50 л. с.

Пивоваренный з-д «Демьян Бедный» Комбината Вольского Уисполкома. Г. Вольск, Вольского у. Раб. — 27. Двиг. — 1 внутр. сгор. 1 пар., мощн. — 10 л. с.

Табачно-махорочная ф-ка № 1 Саратовского Губсовнархоза (б. Левкович). Г. Саратов, Московская площ.

Табачно-махорочная ф-ка № 2. Саратовского Губсовнархоза (б. Штафа). Г. Саратов, уг. Рабочей и Степана Разина ул. Раб. — 301. Двиг.—2 диз , мощн. — 140 л. с.

Кооперативные.

Колбасное пр-ство при пекарне № 2 Церабкоопа. Г. Саратов, Ленинская ул., 50. Раб.— 12.

Маслобойный з-д Б.-Озерской Промышленно-Кооперативной Артели «Масленщик» (б. К° Бруха и Конради). Село Б. Озеро, Б. Коненской вол., Аткарского у.; ст. Лысые Горы, Ряз. Ур. ж. д. Раб. — 6. Двиг. — 1 внутр. сгор., мощн. — 8 л. с.

Хлебопекарня Артели Инвалидов при Саргубисполкоме. Г. Саратов, ул. Республики, 26. Раб. — 10 — 12.

Хлебопекарня «Красный Инвалид» Артели Инвалидов. Г. Саратов, Ильинская ул., 32., угол Рабочей ул. Раб. — 10 — 12.

Хлебопекарня Коллектива Безработных. Г. Саратов, Советская ул, 39. Раб. — 8 — 10 — 12.

Хлебопекарня № 1 ТПО. Ряз.-Ур. ж. д. Г. Саратов, Никольская ул., 27.

Хлебопекарня № 2 ТПО. Ряз.-Ур. ж. д. Г. Саратов, Александровская ул., угол Цыганской. Раб. — 29.

Хлебопекарня «Хлебкооп» Саратовской Промыслово-Кооперативной Артели. Г. Саратов, Первомайская ул., 21. Раб. — 40.

Хлебопекарня № 2 Церабкоопа. Г. Саратов, ул. Ленина, 50. Раб. — 35. Двиг. — 2 электромот., мощн. — 11 л. с.

Хлебопекарня и кондитерская ф-ка им. Стружкина, Церабкоопа. Г. Саратов, ул. Республики, 11. Раб. — 226. Двиг. — 5 электромот., мощн. — 20 л. с.

Частные.

Маслобойный з-д Баукова И. И. и Печугина Ф. Ф. (б. Баукова И. И.). Г. Петровск, Беланская ул. Раб. — 2. Двиг. — 1 нефт., мощн. — 6 л. с.

Маслобойный з-д Гейера К. Ф. (б. его-же). С. и п. о. Ясная Поляна, Сердобского у.; ст. Кологривовка, Ряз. Ур. ж. д. Раб. — 4. Двиг. — 1 нефт., мощн.— 10 л. с.

Табачно - махорочная ф-ка «Кустарь». Г. Вольск, Октябрьская ул., 60. Раб. — 7. Двиг. — 1 электромот., мощн. — 3 л. с.

СЕВЕРО-ДВИНСКАЯ ГУБ.

Государственные.

Маслобойный Лузский з-д № 36 (б. бр. Чуваенских). При ст. Луза, Перм. ж. д. Лальского р.; п. о. Луза. Пр-ство льняного масла. Раб. — 73, Двиг. — 1 пар., мощн.— 75 л. с.

Пивоваренный з-д «Бавария» (б. Зебальт). Г. В. Великий Устюг, Мелиоративная ул. Раб. — 46. Двиг. пар., мощн. — 26 л. с.

Спиртовой з-д «Кривая Береза» (б. Когакова А. И.). С. Кривая Береза, Велико-Устюжского р.; п. о. и прист. Великий Устюг. Раб. — 30. Двиг. — 2 электромот., мощн. — 37 л. с.

Кооперативные.

Колбасное пр-ство ТПО. Г. Великий Устюг, ул. Бакунина, 8. Раб. — 4. Двиг. — внутр, сгор., мощн. — 4 л. с.

Кондитерская ф-ка ТПО. Г. Великий Устюг, Кабеленская ул., 5. Раб. — 30. Двиг. — 1 электромот., мощн. — 3 л. с.

Маслобойный з-д Ленинского Сельско-Хозяйственного Т-ва. Село Н. Енталь, Н. Ентальского сельсовета и р. Ст. Пинюг, Перм. ж. д. Раб. — 3.

Маслобойный з-д Кооперативного Т-ва «Эконом». С. Пучужки, п. о. и ст. Пучуга, Сев. ж. д. Пр-ство льняного масла. Раб. —5. Двиг. — мощн. — 24 л. с.

Маслобойный з-д Яйковского Т-ва. С. Яйково, Юрьевского сельсовета, Велико-Устюжского р.; п. о. и прист. Великий-Устюг. Раб. — 35.

Паточный и кирпичный з-д «Объединение» Кооперативной Артели (см. силикатную группу).

Пряничная мастерская ТПО. Г. Великий Устюг, Банковская, д. бывш. Азова. Раб. — 15.

Хлебопекарня Велико-Устюжского Потреб. О-ва. Г. Великий Устюг, Подгорная ул., 41. Раб. — 20.

Хлебопекарня Котласского Трудового Коллектива Безработных Членов Профсоюза Пищевиков. Д. Жеркомово, Котласского р.

Хлебопекарня Лузской конторы Северо-Двинского Губсоюза. П. о. и ст. Луза, Перм. ж. д. Лальского р. Раб. — до 15.

Хлебопекарня 2-й Покровской Артели Инвалидов. Д. Жерканово, 49, Котласского р. Раб. — 7.

Хлебопекарня Северо-Двинского Губернского Инвалидного объединения «Гико». Г. Великий Устюг. Раб. — 19.

Хлебопекарня ТПО Г. Великий-Устюг, Рабочая ул., Раб. — 35. Двиг. — 2 электромот., мощн. — 8 л. с

Хлебопекарня ТПО Г. Великий-Устюг, Красная ул., 69. Раб. — 20.

Хлебопекарня Котласского Отдела ТПО. «Хлебопекарня». Д. Жерканы, Котласского р.; п. о. и ст. Котлас, Перм. ж. д. Раб. — 38. Двиг. — 1, мощн. — 1 л. с.

СМОЛЕНСКАЯ ГУБ.

Государственные.

Винокуренный Будо-Печерский з-д С. Буда-Печерская, Рославльского у.; п. о. Захарино. Раб. — 8. Двиг. — 1 пар., мощн. — 28 л. с.

Винокуренный Петровский Государственный з-д Госспирта. Именье Петрово, Ярцевской вол. и у.; п. о. Свищево. Раб. — 12. Двиг. — 1 пар., мощн. — 24 л. с.

Ликерно-наливочный Смоленский з-д Госспирта. Г. Смоленск, Воронков пер., 1 Раб. — 95.

Маслобойный Государственный з-д № 14. Г. Рославль, Пролетарская ул., 163. Раб. — 48. Двиг. — 1 пар., мощн. — 180 л. с.

Маслобойный Государственный з-д № 13 Смолмаслотреста. Г. Вязьма при ст. Вязьма. Раб. — 117. Двиг. — 3 нефт., мощн. — 132 л. с.

Маслобойный з-д № 13 Смолмаслотреста. Г. Вязьма, Новоторжская ул. Раб. — 99. Двиг. — 2 пар., мощн. — 244 л. с.

Маслобойный з-д № 10 Смолмаслотреста. Г. Вязьма при ст. Вязьма. Раб.—88. Двиг.— 4 пар., мощн. — 381 л. с.

Маслобойный Смоленский Государственный з-д № 17 им. Урицкого. Г. Смоленск, Ленинградская ул., 32. Пр-ство льняного масла. Раб. — 60. Двиг. — 1 пар., мощн. — 247 л. с.

Табачно-махорочная ф-ка «Пахарь» Управления Уполномоченного РВС Зап. Окр. по оказанию помощи инвалидам войны. Г. Смоленск, ул. Кашена. 12. Раб. — 56.

Кооперативные.

Колбасная мастерская Гжатского Городского Об-ва Потреб. Г. Гжатск, 1 Советская ул., 27. Раб. — 11. Двиг. — 1 электромот., мощн. — 3,7 л. с.

Кондитерская мастерская Смоленского Церабкоопа. Г. Смоленск, Б. Советская ул., д. бывш. Лапшина.

Крахмально-терочное пр-ство, Трудовой Кооперативной Артели «Энергия». Г. Гжатск, ул. Володарского. Раб. — 8.

Хлебопекарня Вяземского Церабкоопа. Г. Вязьма, ул. Рабочих Союзов. 6. Раб. — до 11.

Хлебопекарня Вяземского Церабкоопа. Г. Вязьма, ул. Ленина, 1. Раб. — 23.

Хлебопекарня Вяземского Церабкоопа. Г. Вязьма, уг. ул. Ленина и 25-го Октября. Раб. — 13.

Хлебопекарня Смоленского Церабкоопа. Г. Смоленск, Н. Базарная площ. Раб. — 30.

Хлебопекарня Артели Инвалидов № 4. Г. Смоленск, ул. Ленина, 9. Раб. — 14.

Хлебопекарня Гжатского Городского О-ва Потреб. Г. Гжатск, ул. Володарского, 11. Раб. — 26.

Хлебопекарня «Пекарь» Артели Инвалидов. Г. Рославль, Советская, ул., 58. Раб. — 18.

Частные.

Вод фруктовых и искусственно-минеральных пр-ство. З-д Шварцевых Н. В. и Н. Н., Еврейсона М. М. и Красинского Д. Н. Г. Смоленск, Проворская ул., д. бывш. Акц. О-ва. Раб. — 30. Двиг. — 1 пар., мощн. — 25 л. с.

Дрожже-винокуренный з-д Шварцовых Н. В. и Н. Н., Еврейсона М. М. и Красинского Д. Н. Г. Смоленск, Н. Ленинградская ул., 28. Пр-ство дрожжей и спирта. Раб. — 73. Двиг. — 1 пар., мощн. — 90 л. с.

Колбасное пр-ство Неймана А. Л. Г. Смоленск, Ст. Московская ул., 31. Раб. — 7.

Маслобойный з-д Денисова и Лайкина. Г. Рославль, 1 Ростовская ул. Пр-ство льняного масла. Раб. — 5. Двиг. — 1 пар., мощн. — 12 л. с.

Махорочная ф-ка «Проводник» Левина. Г. Сычевка, Б. Советская ул. Раб. — 40. Двиг. — 1 пар., мощн. — 16 л. с.

Пивоваренный з-д Шварцевых Н. В. и Н. Н., Еврейсона Н. Н. и Красинского Д. Н. Г. Смоленск, Проворская ул. Раб. — 98. Двиг. — 1 нефт., мощн. — 50 л. с.

Пивоваренный з-д Энзена Г. Я. Г. Гжатск, Волоколамская ул., 15. Раб. — 11.

Хлебопекарня Шевелева Д. Л. Г. Смоленск, Советская ул., 29. Пр-ство мацы. Раб. — 11.

СТАЛИНГРАДСКАЯ ГУБ.

Государственные.

Горчично-маслобойный з-д «Основатель» Маслотреста (б. Глича). С. и п. о. Красноармейск, Сталинградского у.; ст. Сарепта. Сев.-Кав. Раб.—71. Двиг.—1 пар., мощн.— 150 л. с.

Горчично-маслобойный з-д «Заря» Маслотреста (б. Воронина, В.). Г. Сталинград, ул. им. Калинина, 5.

Рорчично-маслобойный з-д, им. «Профинтерна», Маслотреста (б. Волжское Горчичное Т-во «Слон»). Г. Николаевск, ул. 25 Октября, 239; прист. Камышин. Раб. — 149. Двиг. — 2 электромот., мощн. — 76 л. с.

Пивоваренный з-д № 2 ГСНХ (б. Рексер). Г. Сталинград, Херсонская ул., 45. Раб. — 18. Двиг. — 1 электромот., мощн. — 12 л. с.

Пивоваренный з-д «Новая Русь» ГСНХ (б. Таппер). Г. Сталинград, Социалистическая ул., 11.

Скотобойня Коммунхоза. Г. Сталинград, За городом. Раб. — 20.

Хладобойня Наркомвнуторга СССР (б. Губпродкома). при ст. Банной, Юго-В. ж. д.; п. о. Сталинград. Раб. — 50. Двиг. — 3 диз., мощн. — 450 л. с.

Кооперативные.

Винное пр-ство Церабкоопа. Г. Сталинград, Октябрьская площ.

Колбасное пр-ство Церабкоопа. Г. Сталинград, Советская ул. Раб. — до 15.

Коптильное заведение Сталинградского Промыслово-Кооперативного Союза Рыбаков. Г. Сталинград, ул. Калинина, 17. Копчение воблы.

Хлебопекарня ГИКО. Г. Сталинград, Козловская ул., 64.

Хлебопекарня ГИКО. Г. Сталинград, Рабоче-Крестьянская ул., 27. Пр-ство кренделей.

Хлебопекарня Церабкоопа. Г. Сталинград, Советская ул. Раб. — 13.

ТАМБОВСКАЯ ГУБ.

Государственные.

Винокуренный и водочный з-д Госспирта. Г. Тамбов, Коммунальная ул., 47. Раб. — 27. Двиг. — 1 электромотор, мощн. — 0,75 л. с.

Колбасная мастерская Козловской Хладобойни. Г. Козлов, против ж. д. ст. Раб. — 15. Двиг. — 1 электромот., мощн. — 15 л. с.

Колбасно-консервное заведение Наркомвнуторга. Г. Козлов, Революционная ул., 9. Раб. — 24. Двиг. — 2 электромот., мощн. — 7 л. с.

Махорочная фабрика, 3-го Интернационала, Тамбовского Отместхоза. Г. Моршанск, Моршанского у., Интернациональная ул. Раб. — 149. Двиг. — 1 пар. и 2 нефт., мощн. — 73 л. с.

Спиртовой з-д № 64 Госспирта. С. Березовка, Тамбовского у. Раб. — 15. Двиг. — 1 пар., мощн. 12 л. с.

Спиртовой завод Госспирта. С. Таракса, Моршанского у. Раб. — 35. Двиг. — 1 пар., мощн. — 20 л. с.

Спиртовой завод Тамбовского Госспирта. С. Рассказово, Тамбовского у. Раб. — 70. Двиг., мощн. — 30 л. с.

Спиртовой з-д Госспирта. С. Хлыстово, Моршанского у. Раб. — 45. Двиг. — 2 пар., мощн. — 26 л. с.

Спиртовой з-д № 26 Госспирта. С. Новотомниково, Моршанского у. Раб. — 26. Двиг. — 1 пар., мощн. — 10 л. с.

Спиртовой з-д № 64 Госспирта. Г. Козлов, Тамбовская заст. Раб. — 59. Двиг. — 1 пар., мощн. — 26 л. с.

Сельско-хозяйственных продуктов заготовка Мясо-хладобойни Борисоглебского и Тамбовского Наркомвнуторга. С. Есипово. Борисоглебского у. Раб. — 22.

Хладобойня Козловская. Г. Козлов, против ж. д. ст. Раб. — 9. Двиг. — 3 пар., мощн. — 450 л. с.

Кооперативные.

Коптильное пр-ство Коллектива Безработных. Г. Тамбов, Державинская ул., № 5. Раб. — 13.

Колбасное пр-ство Церабкоопа. Г. Борисоглебск. Раб. — 9.

Махорочно-табачная фабрика Центросоюза. С. Сеславино, Козловского у. Раб. — 586.

Махорочно-табачная ф-ка Богоявленского Кооперативного Союза. С. Иловай-Дмитриевская, Козловского у.; ст. Богоявленская, Р.-У. ж. д.; п. о. Сеславино. Раб. 37. Двиг. — 1, мощн. — 12 л. с.

Махорочно-табачная ф-ка 1-го Сельско-Хозяйственного Кооперативного Т-ва «Дружба». С. Нащекино, Тамбовского у. Раб. — 45. Двиг., мощн. — 12 л. с.

Табачно-махорочная ф-ка 2-го Нащенинского Сельско-хозяйственного Т-ва Табаководов. С. Нащекино, Тамбовского у. Раб. — 22.

Хлебопекарня Кооператива Булочников «Борьба». Г. Борисоглебск, Советская ул., 7.

Хлебопекарня Коллектива при Бирже Труда. Г. Линецк, Воронинская ул. Раб. —

*

Хлебопекарня Козловского ТПО. Г. Козлов, Мясная ул. Раб. — 22.

Хлебопекарня ТПО. Г. Козлов, Советская ул. Раб. — 18.

Хлебопекарня Козловского ТПО. Г. Козлов, Уг. Интернациональной и Коммунальной ул. Раб. — 28.

Хлебопекарня Церабкоопа. Г. Борисоглебск, Советская ул., 6. Раб. — 16.

Хлебопекарня Коллектива Безработных. Г. Тамбов, Коммунальная ул., 21. Раб. — 12.

Хлебопекарня Кооперативной Трудовой Артели им. Милютина. Г. Тамбов, Коммунальная ул., 11. Раб. — 10.

Хлебопекарня № 13 ТПО. Г. Тамбов. Раб. — 10.

Хлебопекарня № 1 Тамбовского Рабкоопа. Г. Тамбов, Коммунальная ул, 11. Раб. — 9.

Хлебопекарня № 2 Тамбовского Рабкоопа. Г. Тамбов, Советская ул., 50. Раб. — 9.

Частные.

Табачно-махорочная ф-ка «Махорка». С. Сеславино, Богоявленской вол., Козловского у. Раб. — 12. Двиг. — 1, мощн. — 6 л. с.

Табачно-махорочная ф-ка Сеславинского Т-ва «Табакторг». С. Сеславино, Богоявленской вол., Козловского у. Раб. — 12. Двиг. —1., мощн. — 17 л. с.

Хлебопекарня Гриднев И. В. Г. Козлов, Интернациональная, ул. 44. Раб. — 22.

ТВЕРСКАЯ ГУБ.

Государственные.

Колбасная мастерская «Губсельтреста». Г. Тверь, Станционное шоссе, 108. Раб. — 14. Двиг. — 1, мощн. — 6,5 л. с.

Крахмальный з-д «Красный Слон» «Северопатоки». С. Буславля, Верхне-Володской вол. и у. Раб. — 101. Двиг. — мощн. — 80 л. с.

Маслобойный з-д Уисполкома. Посел. Княжьи-Горы, Ржевского у. Раб. — 23. Двиг. — 1 пар., мощн. — 12 л. с.

Маслобойный з-д № 25. Г. Тверь, Красная слоб. Раб. — 5. Двиг. — 1 электромот.

Маслобойный з-д Тверского Маслотреста № 21. Г. Ржев, Ржевского у., Набережная ул., квартал 197. Раб. — 94. Двиг. — 2 пар. 2 электромот., мощн. — 72 л. с.

Кооперативные.

Кондитерская и булочная Церабкоопа. Г. Тверь, Советская ул., 26. Раб. — 42.

Колбасная мастерская Васильевской Промысловой Кооперативной Артели. Г. Тверь, Птюшкино болото, 23. Раб. — 4. Двиг. — 1.

Колбасное пр-ство Кимрского Кооперативного О-ва. Г. Кимры, Троицкая ул. Раб. — 7. Двиг. — 8 электромот., мощн. — 8 л. с.

Колбасная мастерская Тверского Церабкоопа. Г. Тверь, Свободный пер., 10. Раб. — 20. Двиг. — 1 электромот., мощн. — 4 л. с.

Кондитерское пр-ство Церабкоопа. Г. Тверь, Первомайская ул., 72. Раб. — 15.

Кондитерское и пряничное пр-ство Церабкоопа. Г. Тверь, Свободный пер., 10. Раб. — 25. Двиг. — 2 электромот., мощн. — 3 л. с.

Молочных продуктов пр-ство Весьегонского «Сельскосоюза». С. Соболины, Санозовской вол., Весьегонского у. Раб. — 17.

Хлебопекарня Кимрского Районного Кооперативно-Потреб. О-ва. Г. Кимры, ул. Володарского, 50. Раб. — 15.

Хлебопекарня Верхне-Волжского «Райпотребсоюза». Г. Кашин, Кашинского у.

Хлебопекарня Церабкоопа. Г. Тверь, Советская ул., 52. Раб. — 15.

Хлебопекарня № 1 Церабкоопа. Г. Тверь, Раб. — 52. Двиг. — 1 электромот., мощн. — 5 л. с.

Хлебопекарня № 3 Церабкоопа. Г. Тверь, при ф-ке имени Вагисянова. Раб. — 24.

Хлебопекарня № 7 Церабкоопа. Г. Тверь, Ново-Морозовская ул., 6. Раб. — 21.

Частные.

Колбасная мастерская Матвеева Ф. И. Г. Калязин, Кашинского у. Революционная ул., 36. Раб. — 8. Двиг. — 1 нефт.

Колбасная мастерская Малиновского М. А. и Смирнова И. В. Г. Калязин, Кашинского у., Некрасовская ул., 3. Раб. — 9. Двиг. — 1 нефт., мощн. — 6 л. с.

Пивоваренный з-д Техно-промышленного Т-ва «Богемия». Г. Вышний Волочек, ул. Володарского, 59. Раб. — 13. Двиг. — 1 пар., мощн. — 15 л. с.

Пивоваренный з-д Бр. Красильниковых. Г. Осташков, Советская ул., 38. Раб. — 10.

Пивоваренный з-д Каттербах И. А. и К-о. Г. Торжок, Новоторжского у., Лузенная ул., 3. Раб. — 21. Двиг. — 1 внутр. сгор., мощн. — 7 л. с.

Пивоваренный з-д Тверского Т-ва по переработке сельско-хозяйственного сырья. Г. Тверь, наб. р. Тверцы, 36. Раб. — 24. Двиг. — 1 электромот., мощн. — 25 л. с.

ТУЛЬСКАЯ ГУБ.

Государственные.

Винокуренный з-д № 6 Госспирта (б. Мальцева Н. С.). С. Воскресенское, Тульского у.; ст. Бредихино, М.-Кур. ж. д.; п. о. Дубна. Раб. — 32. Двиг. — 1 пар., мощн. — 12 л. с.

Винокуренный Павловсский з-д № 1 Тулспирттреста (б. Каменева). Г. Ефремов, ул. Карла Маркса, 6. Раб. — 94. Двиг. — 2 пар., мощн. — 36,5 л. с.

Винокуренный з-д № 2 Тулгосспирта (б. Вознесенского П. И.). С. Куркино, Богородицкого у.; ст. Куликово-Поле, Ряз.-Ур. ж. д.; п. о. Куркино. Раб. — 37. Двиг. — 1 пар., мощн. — 20 л. с

Сахарный Товарковский з-д Сахаротреста (б. Бобринских). П. о. и ст. Товарково, С.-Вяз. ж. д.

Кооперативные.

Кондитерских изделий пр-ство 1-й Трудовой Кооперативной Артели Тульских Кондитеров. Г. Тула, ул. Ленина, 32. Раб. — 13.

Кондитерская ф-ка С.-Х. Кооперативного Т-ва Садоводов. Г. Тула, уг. Воронежской и Владимирской ул., 13. Раб. — 46. Двиг. — 1 электромот., мощн. — 3 л. с.

Хлебопекарня ТПО. Г. Тула, Красноармейская ул., 31. Раб. — 15.

Хлебопекарня 5-й Кооперативной Артели Инвалидов. Г. Тула, Пролетарская ул., 24. Раб. — 20.

Частные.

Пивоваренный з-д Ионина Н. Б. (б. Московского Пивоваренного Т-ва). Г. Тула, Ново-Павшинская ул., 40/46. Раб. — 21.

УЛЬЯНОВСКАЯ ГУБ.

Государственные.

Винокуренный з-д № 8 Ульяновского Уисполкома (б. Родионовой М. П.). С. и п. о. Винкашма, Корсунского у. Раб. — 40. Двиг. — 1 пар., мощн. — 15 л. с.

Винокуренный з-д № 39 Госспирта. С. Зеленец, Поповской вол., Ульяновского у.; ст. Майна М.-Каз. ж. д.; п. о. Поповка. Этиловый спирт. Раб. — 30. Двиг. — 2 пар., 2 газоген.,

Винокуренный з-д № 65 Госспирта. С. Дурасовка, Зиновьевской вол., Корсунского у.; ст. Чуфарово, М.-Каз. ж. д.; п. о. Беклемишево. Раб. — 40. Двиг. — 1 пар., мощн. — 12 л. с.

Винокуреный з-д Госспирта (б. Афанасьева Л.). С. Скугаревка, Подкуровской вол., Ульяновского у. Ст. Ульяновск. М-Каз. ж. д.; п. о. Ташна. Раб. — 35. Двиг. — 1 пар., 1 электромот., мощн. — 16 л. с.

Картофельно-паточный з-д № 2 «Северопатоки». С. Белогремячий Ключ, Ключ-Подкуровской вол.; ст. Ульяновск, М.-Каз. ж. д.; п. о. Ключи. Раб. — 15. Двиг. — 1 пар., мощн. — 38 л. с.

Ликерно-наливочный з-д Госспирта (б. Казенный винный з-д и склад). Г. Ульяновск, уг. Нижне-Лесной ул. и Анненковского пер., 1/9. Раб. — 15. Двиг. — 2 пар., мощн. — 27 л. с.

Скотобойня городская Отместхоза (б. Симбирской Городской Управы). Г. Ульяновск, 1-я Садовая ул., 39. Раб. — 6 .

Спиротвый з-д № 2 (б. Марьинского Т-ва). Г. Ульяновск, Набережная р. Свияги, 33.

Кооперативные.

Колбасное пр-ство Церабкоопа. Г. Ульяновск., Дворцовая ул., 1/13. Раб.—6. Двиг.— 1 электромот., мощн. — 4 л. с.

Кондитерское пр-ство Потреб. О-ва «Муравей» (б. Ярыгина П. Д.). Г. Сызрань, Достоевский пер., 15. Раб. — 10.

Махорочная ф-ка Трудовой Артели. Г. Сызрань, Ульяновская ул., 32. Раб. — 30. Двиг. — 1 электромот., мощн. — 5 л. с.

Пивоваренный з-д «Симбирск-пиво» Ульяновского Потреб. Союза (б. Сачковой, Е. Т.). Г. Ульяновск, Водопроводная ул. Раб. — 50. Двиг. — 1 пар., 6 электромот., мощн. — 34 л. с.

Рыболовное Т-во «Волга» Ульяновского Промыслового Кооперативного О-ва. С. Королевка, Советская ул., 26/28; ст. Часовня, С.-Зл. ж. д.; п. о. Канавская. Раб. — 12.

Хлебопекарня Потреб. О-ва «Муравей». Г. Сызрань, Северская ул., 22. Раб. — 21.

Хлебопекарня Церабкоопа. Г. Ульяновск, ул. Энгельса, 25/27.

Хлебопекарня Заволжского О-ва Потреб. «Рабочий Труд». С. Заволожская Слобода, Ульяновского у.; ст. Часовня Нижняя, С.-Зл. ж. д.; п. о. Канавская. Раб. — 11.

Частные.

Пивоваренный з-д Боярского, М. С. и Друка, Х. Я. (б. Бажановой, П. И.). Г. Сызрань, Купеческая ул., 16. Раб. — 44. Двиг. — 1 нефт., 2 электромот., мощн.—6 л. с. (Аренд.).

Табачно-махорочная ф-ка «Вперед» Степанова, Е. П., Степанова, М. И., Лезина, К. И., Солдатова, Л. И. и Хренова, В. П. (б. «Якорь» Сайфудинова, Г.). Г. Алатырь, ул. Ленина. Раб. — 25. Двиг. — 1 нефт., мощн. — 12 л. с.

Табачная ф-ка № 3 «Красный Восток» Софронова, Р. Н., Абзова, Г. М., Зайнулина, З. З. и Халикова, А. Б. Г. Алатырь, ул. Ленина, 19. Раб. — 30. Двиг. — 1 электромот., мощн. — 6 л. с.

Табачно-махорочная ф-ка № 4 «Красная Звезда» (б. Гизова, Ф. Н., Гизова, Л. Н. и Суркова, А. С.). Возле мельницы бывш. Панова, Алатырского у.; ст. Алатырь, М.-Каз. ж. д. Раб. — 27. Двиг. — 1 нефт., мощн. — 18 л. с.

ЧЕРЕПОВЕЦКАЯ ГУБ.

Государственные.

Спиртовой дрожже-винокуренный з-д Череповецкого Отместхоза (б. т/д Волков и С-я). Г. Череповец, ул. Рождества. Раб. — 48. Двиг. — 2 пар., мощн. — 18 л. с.

Спиртоводочный з-д Госспирта. Г. Череповец, ул. Деревенской Бедноты, 1/3. Раб. — 12. Двиг. — 1 вод., мощн. — 3 л. с.

Кооперативные.

Колбасное пр-ство Церабкоопа. Г. Череповец, Красноармейская ул., 52. Раб. — 10. Двиг. 1 электромот., мощн. — 6,5 л. с.

Хлебопекарня и булочная Церабкоопа. Г. Череповец, Советский просп., 66. Раб.—23.

Частные.

Пивоваренный з-д «Северная Богемия», Т-ва Киселева и К° (б. Маркелова, И. И.). Г. Кириллов. Раб. — 16.

ЯРОСЛАВСКАЯ ГУБ.

Государственные.

Картофеле-терочный з-д «Северопатоки». С. Шулец; п. о. и ст. Ростов, Сев. ж. д. Выработка крахмала. Раб. — 11.

Консервный Поречский з-д. С. Поречье; п. о. и ст. Ростов. Сев. ж. д. Раб. — 38.

Скотобойня Ярославского Губкоммунотдела. Г. Ярославль, Б.-Московское шоссе, 96. Раб. — 19. Двиг. — 1 электромот., мощн. — 6 л. с.

Кооперативные.

Маслобойный з-д Масальского О-ва Потреб. С. Масальское; п. о. Углич. Раб. — 7.

Маслобойный з-д Сянельковского О-ва Потреб. С. Сосновицы; п. о. Пошехонье; ст. Рыбинск, Сев. ж. д. Раб. — 2.

Хлебопекарня «Единение сила». Г. Ярославль, Линия Социализма, 10. Раб. — 34.

Хлебопекарня Кооперативного Объединения «Искра». Г. Ростов, ул. Кремля. Раб. — 19.

Хлебопекарня Кооператива «Искра». Г. Ростов, ул. Кремля. Раб. — 14.

Хлебопекарня Церабкоопа. Посел. Абакумово, Октябрьской вол.; п. о. и ст. Рыбинск, Сев. ж. д. Раб. — 12.

Частные.

Картофеле-терочный з-д Гагина, И. Н. С. Васильково; п. о. и ст. Ростов, Сев. ж. д. Выработка крахмала. Раб. — 5.

Пивоваренный з-д «Северная Богемия» Когеля, Ш. И. и М. Н., и Голубово, Л. Л. Г. Ярославль, Б.-Пролетарская ул., 22/24. Раб. — 13.

УРАЛЬСКАЯ ОБЛ.

ЗЛАТОУСТОВСКИЙ ОКР.

Государственные.

Консервный з-д Катав-Ивановского Комбината Южно-Уральского Горнозаводского Треста (б. Белосельского-Белозерского). С. Юрюзань; п. о. и ст. Юрюзанский Завод, С.-Зл. ж. д. Раб. — 25. Двиг. — 2 пар., 1 электромот., мощн. — 125 л. с.

Маслобойный з-д Кусинского Государственного з-да Южно-Уральского Горнозаводского Треста (б. казенный з-д). Кусинский Завод; п. о. и ст. Кусинский Завод, Перм. ж. д. Раб. — 3.

Пивоваренный з-д «Ай» Златоустовского Промкомбината (б. Пролубникова). Г. Златоуст, Закаменская часть. Раб. — 31. Двиг.— 1 пар., 1 электромот., 2 вод.

Кооперативные.

Рыбный промысел Чебаркульского К-та Взаимопомощи. С. Чебаркуль, Миасского р.; ст. Чебаркуль, С.-Зл. ж. д. Раб. — 20.

ИРБИТСКИЙ ОКР.

Государственные.

Солодовенный з-д Свердловского Промкомбината (б. Злаказовский Пивоваренный з-д). Г. Ирбит, Ирбитская ул. Раб. — 40. Двиг.— 1 нефт., мощн. — 15 л. с.

Кооперативные.

Маслобойный з-д Старо-Вяткинской С.-Х. Кооперативной Артели Ирбитского Окрсельхозсоюза (б. Вербитских). Г. Ирбит, Ирбитская ул., д. бывш. Вербитских. Раб.—6. Двиг. — 1 нефт., мощн. — 12 л. с.

ИШИМСКИЙ ОКР.

Кооперативные.

Конфектная мастерская Окркоопсоюза. Г. Ишим, ул. Заимка, д. бывш. Колмаковых. Раб. — 19.

Табачная ф-ка Ишимской Артели Инвалидов «Красный Труженик». Г. Ишим, Пономаревская ул., 37. Раб. — 22.

Частные.

Пивоваренный з-д т-ва «Старый Пивовар» (б. Баева). Г. Ишим, ул. Луначарского, 46. Раб. — 30.

КУРГАНСКИЙ ОКР.

Государственные.

Пивоваренный з-д Курганского Промкомбината (б Ремпля и К-о). Г. Курган, ул. Всеобуч, 1. Раб. — 80.

Кооперативные.

Вод фруктовых пр-ство Курганского Окружного Объединения Инвалидов. Г. Курган, ул. Свободы, 58. Раб. — 4.

Конфектная мастерская Курганского Окружного Инвалидно-Кооперативного Объединения. Г. Курган, ул. Свободы, 65. Раб. — 60.

Маслодельный з-д Лихачевской Кооперативной Артели. С. Лихачи; п. о. и ст. Варгаши, Омск. ж. д. Пр-ство сливочного масла. Раб. — 7.

ПЕРМСКИЙ ОКР.

Государственные.

Винный Пермский склад Госспирта. Ст. Пермь, Перм. ж. д. (Консерв.).

Винокуренный Бикбардинский з-д № 7. Ст. Пермь, Перм. ж. д., разъезд Бикбарда. М.-Каз. ж. д. (Консерв.).

Гильзовая ф-ка (б. Судоплатова). Г. Пермь, Торговая ул., 77. Двиг. — 1, мощн. — 5 л. с. (Аренд.).

Маслобойный Зюкайский з-д № 77 Отместхоза (б. Постникова). С. Зюкайка, Оханского у.; ст. Верещагино, Перм. ж. д. Раб. — 61. Двиг. — 4, мощн. — 157 л. с.

Пивоваренный з-д № 1 Отместхоза. Г. Пермь. (Аренд.).

Кооперативные.

Махорочная ф-ка «Т-ва Ярославец». Г. Пермь, Советская ул., 65. Раб. — 10.

САРАПУЛЬСКИЙ ОКР.

Государственные.

Пивоваренный з-д Сарапульского Объединения Местной Промышленности «Промкомбинат». Г. Сарапуль, ул. Азина. Раб. — 76. Двиг. — 1 пар., мощн. — 25 л. с.

Кооперативные.

Кондитерская № 1 Сарапульского Церабкоопа. Г. Сарапуль, уг. Красноармейской и Раскольникова ул. Раб. — 10.

Крендельная мастерская № 1 Сарапульского Церабкоопа. Г. Сарапуль, Пугачевская ул. Раб. — 11.

Хлебопекарня № 3 Сарапульского Церабкоопа. Г. Сарапуль, Советская ул. Раб.—19. Двиг. — 2 электромот., мощн. — 11,5 л. с.

СВЕРДЛОВСКИЙ ОКР.

Государственные.

Вин пр-ство Уральского Областного Земуправления. Г. Свердловск, ул. Малышева, 56. Раб. — 35.

Ликерно - наливочный з - д Госспирта. Г. Свердловск, Шарташевская ул., 13/40. Раб. — 11. Двиг. — 3 пар., мощн. — 30 л. с.

Колбасный з-д № 1 Уралмясохладобойни. Г. Свердловск, ул. Свердлова, 38. Раб.—32.

Пивоваренный Ишевский з-д. Г. Свердловск, д. Выгон. Раб. — 180.

Фруктовых вод пр-ство з-да Промкомбината. Г. Свердловск, ул. Чернышевского, 3. Раб. — 30.

Кооперативные.

Дрожже-винокуренный з-д Уралоблсоюза. Г. Свердловск. Раб. — 61. Двиг. — 32, мощн. — 37 л. с.

Кондитерская ф-ка Облсоюза. Г. Свердловск, ул. Розы Люксембург, 5. Раб. — 26.

Колбасный з-д Свердловского Церабкоопа. Г. Свердловск, Пушкинская ул., 3. Раб.—30. Двиг. — 1 пар.

Махорочное пр-ство Т-ва «Сибиряк». Г. Свердловск, Усольцевская ул., 111. Раб. — 7.

Табачно-махорочная ф-ка Облсоюза. Г. Свердловск, ул. М-Сибиряка, 177. Раб. — 45. Двиг. — 1 электромот.

Хлебопекарня Свердловского Церабкоопа. Г. Свердловск, ул. Вайнера, 12. Раб. — 49.

Хлебопекарня № 2 Свердловского Церабкоопа. Г. Свердловск, ул. Ленина, 40.

Частные.

Махорочная ф-ка Марксона и Фукс. Г. Свердловск, Усольцевская ул., 100. Раб. — 8.

Махорочная ф-ка Т-ва «Самолет». Г. Свердловск, ул. Всевобуча, 11. Раб. — 7. Двиг.— 1 пар., мощн. — 1,5 л. с.

ТАГИЛЬСКИЙ ОКР.

Кооперативные.

Колбасное пр-ство Алапаевской Артели «Красный Инвалид». Г. Алапаевск. Раб.—8.

Хлебопекарня Надеждинского Церабкоопа. Г. Надеждинск, ул. Белобородова. Раб.—10.

ТОБОЛЬСКИЙ ОКР.

Государственные.

Консервная ф-ка Обтазовского Госрыбпрома. Г. Тобольск, ул. Свободы, 12. Пр-ство консервных изделий из рыбы. Раб. — 49.

Колбасное пр-ство Тобольского Промкомбината. Г. Тобольск, ул. Симакова, 38. Раб. — 9. Двиг. — пар., мощн. — 8 л. с.

Пивоваренный з-д Тобольского Промкомбината. Г. Тобольск, М. Ленинская ул. Раб. — 28. Двиг., мощн. — 16 л. с.

Хлебопекарня Тобольского Промкомбината. Г. Тобольск. Раб. — 20. Двиг., мощн. — 16 л. с.

ТРОИЦКИЙ ОКР.

Государственные.

Винокуренный Троицкий з-д № 4 ГСНХ. Гор. В. Уральск. (Консерв.).

ТЮМЕНСКИЙ ОКР.

Государственные.

Дрожже-винокуренный Талицкий з-д Промкомбината (б. Поклевского-Козелл). Тальский Завод; п. о. Талицкое; ст. Поклевская, Перм. ж. д. Раб. — 188. Двиг. — 6 электромот., мощн. — 100 л. с.

Водочных изделий пр-ство Талинского Отделения при Спиртотделе (б. то же). Г. Тюмень, Первомайская ул., 3. Раб. — 5.

Пивоваренный з-д «НЭП» Промкомбината (б. Давыдовского). Г. Тюмень, Сургутская ул.; прист. Тура. Раб. — 150.

Скотобойня Отместхоза (б. городская). Г. Тюмень, Угрюмовские сараи. Раб. — 10.

Кооперативные.

Маслодельный з-д Ингалинской Маслодельной Артели (б. ее же). С. Ингалинское, Суерского р.; п. о. Суерское; ст. Ялтуровское, Омск. ж. д. Раб. — 4. Двиг. — 1 пар., мощн. — 14 л. с.

Маслодельный з-д Коркинской Маслодельной Артели (б. то же). С. Коркинское, Суерского р.; п. о. Суерское; ст. З-Уковская, Омск. ж. д. Раб. — 4. Двиг. — 1 пар., мощн. — 27 л. с.

Маслодельный з-д Трудовой Кооперативной Артели «Маслоработник» (б. то же). Г. Тюмень, Первомайская ул., 3. Раб. — 8.

Рыбный промысел Зайковского Сельпродкома. Зайковский сельсовет. Раб. — 15.

Рыбный промысел Каменского С.-Х. Кустарно-Кредитного Кооперативного Т-ва. С. Каменское, Тюменского р.; п. о. Тюмень-Липки; ст. Подъем, Перм. ж. д. Раб. — 130.

Хлебопекарня Церабкоопа. Г. Тюмень, уг. Солдатской и Мытыщенской, 25. Раб. — 14.

ЧЕЛЯБИНСКИЙ ОКР.

Государственные.

Дрожже-винокуренный з-д Промкомбината (б. Аникина). Г. Челябинск, ул. Труда, 17. Раб. — 61. Двиг. — 3 пар., мощн. — 28 л. с.

Кондитерская мастерская Эксплоатационной части Общего Отдела Окрисполкома. Г. Челябинск, Рабоче-Крестьянская ул., 70. Раб. — 52.

Ликерно-наливочный з-д Госспирта. Г. Челябинск, ул. Карла Маркса, 2. Раб. — 35. Двиг. — 1 пар.

Кооперативные.

Колбасная мастерская Церабкоопа. Г. Челябинск, ул. Гелькина, 27. Раб. — 13. Двиг. — электромот.

СЕВ.-КАВК. КРАЙ.

АРМАВИРСКИЙ ОКР.

Государственные.

Винокуренный з-д Совхоза Хуторок Крайсельтерста. Совхоз Хуторок.

Маслобойный з-д № 7. Г. Армавир, Заводская ул., 20. Пр-ство подсолнечного масла.

Маслобойный з-д № 17. Г. Армавир, Железнодорожная ул., 2. Пр-ство подсолнечного масла.

Маслобойный з-д № 2 Армокрместхоза. Ст. Лабинская, С.-Кав ж. д.

Маслобойный з-д Крайсельтреста. Совхоз Хуторок.

Маслобойный з-д № 5 Севкаржирмасла. Ст. Лабинская, С.-Кав. ж. д

Маслобойный з-д № 25 Севкаржирмасла. Г. Крапоткина.

Маслобойный з-д № 2 Управления Мукомольной и Маслобойной Промышленности. Ст. Лабинская, С.-Кав. ж. д.

Маслобойный з-д Ювжирмасла. Г. Армавир, Прочноковское шоссе. Пр-ство подсолнечного масла.

Кооперативные.

Маслобойный з-д Т-ва «Луч». Ст. Богословская, С.-Кав. ж. д.

Маслобойный з-д С.-Х. Т-ва. Ст. Михайловская.

Маслобойный з-д С.-Х. Т-ва. Ст. Консково, С.-Кав. ж. д.

Пивоваренный з-д Армавирского Церабкоопа. Г. Армавир.

Хлебопекарня Т-ва «Новый Мир». Г. Крапоткина.

Частные.

Колбасное пр-ство Халузаурова, Г. А. Г. Армавир, Тургеневская ул., 25.

Маслобойный з-д Бабанко, Б. А. С. Козминское.

Маслобойный з-д Тамашева, А. Д. Ст. Н.-Троицкая.

Маслобойный з-д Ходзакоса, И. И. Ст. Лабинская, С.-Кав. ж. д.

Маслобойный з-д Гро, Е. И. Ст. Невиномысская, С.-Кав. ж. д.

Маслобойный з-д Дергачева, А. А. Село Н.-Михайловское

Маслобойный з-д Жеребцовых, В. и М. Село Н.-Михайловское.

Маслобойный з-д Ильинова, Г. В. Ст. Темиргоевская.

Маслобойный з-д Казачек, А. И. С. Ольгинское.

Маслобойный з-д Корели, М. И. Ст. Григорополисская.

Маслобойный з-д Ленаркина, Д. С. Ст. Невиномысская, С.-Кав. ж. д.

Маслобойный з-д Макава и Самондева. Ст. Невиномысская, С.-Кав. ж. д.

Маслобойный з-д Тарана. С. Отрадо-Ольгинское.

Маслобойный з-д Черкашина, И. А. Ст. Термигоевская.

Маслобойный з-д Черникова, П. Г. Пр-ство подсолнечного масла. Г. Крапоткина.

Маслобойный з-д Шефера, П. Я. Хут. Северин.

Пивоваренный з-д Бойченко, Д. П. Ст. Термигоевская.

Пивоваренный з-д Гутто Карла. Г. Крапоткина.

Пивоваренный з-д Киракозова, К. Г. С. Ольгинское.

Пивоваренный з-д Лишко, К. Ф. Ст. Лабинская, С.-Кав. ж. д.

ДОНЕЦКИЙ ОКР.

Государственные.

Маслобойный з-д № 4 Госмаслотреста (б. бр. Ковалевых). Г. Миллерово. Раб. — 126. Двиг. — 1 пар., 1 нефт., мощн. — 370 л. с.

Маслобойный з-д Старобельского Промкомбината (б. Кожухова, Н. А.). Г. Старобельск, ул. Коммунаров. Раб. — 10.

Кооперативные.

Маслобойный з-д Г.-Сариновского С.-Х. Т-ва (б. его же). Слоб. Г.-Сариновка; п. о. Криворотское; ст. Миллерово, Юго-В. ж. д. Раб. — 4. Двиг. — 1 пар., мощн. — 60 л. с.

Маслобойный з-д Артели Инвалидов «Красный Октябрь» (б. его же). П. о. и ст. Шептуховка, Юго-В. ж. д. Раб. — 4. Двиг. — 1 газоген., мощн. — 56 л. с.

Маслобойный з-д Мешковского О-ва Потреб. (см. мельницы).

Маслобойный з-д Мешковского С.-Х. Кредитного Т-ва (см. мельницы).

Хлебопекарня Старобельской Артели Инвалидов. Г. Старобельск, ул. Коммунаров. Раб. — 3.

Частные.

Маслобойный з-д Балабуева, А. П. Слоб. Мальчевская; п. о. и ст. Мальчевская, Юго-В. ж. д. Раб. — 5. Двиг. — 1 электромот., мощн. — 8 л. с.

Маслобойный з-д Баумгардт, Ф. Б. (б. его же). С. Тарасовка; п. о. и ст. Тарасовка, Юго-В. ж. д. Раб. — 5. Двиг. — 1 нефт., мощн. — 23 л. с.

Маслобойный з-д Борзых, И. Л. (б. его же). Станица Чеботовка, Вокзальная ул., 2; п. о. Митякинская; ст. Чеботовка, Дон. ж. д. Раб. — 5. Двиг. — 1 пар., мощн. — 12 л. с.

Маслобойный з-д Козлова, Ф. Г. (б. его же). Хут. Н.-Русский; п. о. Волошинское; ст. Миллерово, Юго-В. ж. д. Раб. — Двиг. — 1 пар., мощн. — 8 л. с.

Маслобойный з-д Т-во «Кустарь» Демянато, Ф. А., Каменской, И. П., Корстова, Е. В., и Ковалева, В. Е. (б. Никитина, Ф. И.). С. и п. о. Криворож; ст. Милерово, Юго-В. ж. д. Раб. — 4. Двиг. — 1 пар., мощн. — 20 л. с.

Маслобойный з-д Никитина, Ф. И. (б. его же). Слоб. и п. о. Митякинская; ст. Чеботовка, Дон. ж. д. Раб. — 5. Двиг. — 1 пар., мощн. — 10 л. с.

Маслобойный з-д бр. Пометун, Ф. и А. Г. Миллерово, ул. 3-го Интернационала, 5. Раб. — 5. Двиг. — 1 нефт., мощн. — 16 л. с.

Маслобойный з-д Скидана, П. М. (б. его же). С. и п. о. Криворож; ст. Миллерово, Юго-В. ж. д. Раб. — 4. Двиг. — 1 пар., мощн. — 10 л. с.

Маслобойный з-д Чепко, Н. М. (б. его же). С. Рячкино; п. о. и ст. Тарасовка, Юго-В. ж. д. Раб. — 4. Двиг. — 1 пар., мощн. — 10 л. с.

ДОНСКОЙ ОКР.

Государственные.

Винный Новочеркасский склад Госспирта. Г. Новочеркасск. (Консевр.).

Винный Ростовский склад «Юговостспирта». Г. Ростов н/Д. Раб. — 88.

Винокуренный з-д № 1 «Юговостспирта» (б. Токарева). Г. Нахичевань. (Консерв.).

Винокуренный и утилизационный з-д. Г. Нахичевань. (Консерв.). (Аренд.).

Дрожже-винокуренный з-д «Труд» № 1 «Дрожжепивспирттреста». Г. Ростов н/Д. Скобелевская ул., 9. Раб. — 56. Двиг. — 2, мощн. — 60 л. с.

Кондитерская ф-ка «Возрождение» Треста «Дрожжепивспирт» (б. Абрикосова). Г. Ростов н/Д., ул. Энгельса, 65. Раб. — 23. Двиг. — 2, мощн. — 3,5 л. с.

Кондитерская ф-ка «Возрождение» Треста «Дрожжепивспирт» (б. Филиппова). Г. Ростов н/Д, ул. Энгельса, 84. Раб. — 23.

Колбасный з-д (б. Вейденбаха). Г. Ростов н/Д. Раб. — 81. Двиг. — 3, мощн. — 54,5 л. с.

Маслобойный з-д № 1 «Коммунар» Треста «Ювжирмасло» (б. Патта). Г. Ростов н/Д. Раб. — 127. Двиг. — 2, мощн. — 97 л. с.

Маслобойный з-д № 2 Треста «Ювжирмасло» (б. Акц. О-ва). Г. Нахичевань. Раб. — 63. Двиг. — 1, мощн. — 45 л. с.

Маслобойный з-д № 3 Треста «Ювжирмасло» (б. Ваксова). Г. Азов. Раб. — 83. Двиг. — 2, мощн. — 140 л. с.

Маслобойный з-д № 4 Треста «Ювжирмасло» (б. Ковалева). Ст. Миллерово, Юго-В. ж. д. Раб. — 199. Двиг. — 2, мощн. — 375 л. с.

Маслобойный з-д № 5 Треста «Ювжирмасло» (б. Ковалева). Ст. Мальчевская, Юго-В. ж. д. Двиг. — 2, мощн. — 77 л. с. (Консерв.).

Маслобойный з-д № 6 (б. Локвицкого, Хельмера и К°). Г. Ростов н/Д., Средний просп., 72. Раб. — 55. Двиг. — 1, мощн. — 35 л. с. (Аренд.).

Маслобойный з-д № 8. Г. Ростов н/Д., М. Садовая ул., 33. Раб. — 40. Двиг. — 1, мощн. — 40 л. с. (Аренд.).

Пивоваренный з-д «Заря» «Дрожжепивспирттреста». Г. Ростов н/Д., просп. Буденного, 42. Двиг. — 25, мощн. — 200 л. с.

Пивоваренный з-д «Вена» (б. Чурилина). Г. Ростов н/Д., Почтовый пер., 43. Раб. — 42. Двиг. — 6, мощн. — 162,5 л. с.

Табачная ф-ка «Донгостабфабрика» им. Розы Люксембург (б. Акц. О-ва Асмолов и К°). Г. Ростов н/Д., Красноармейская ул., 178. Раб. — 2666. Двиг. — 3, мощн — 383 л. с.

Частные.

Папиросная мастерская «Мурсал-Дюбек». Г. Ростов н/Д. Раб. — 16.

Папиросная мастерская Соколова. Г. Ростов н/Д. Раб. — 16.

Папиросная мастерская «Универсаль». Г. Ростов н/Д. Раб. — 17.

Папиросная мастерская Файермана. Г. Ростов н/Д. Раб. — 19.

Папиросная мастерская «Цейле». Г. Ростов н/Д. Раб. — 10.

Пивоваренный з-д «Донская Бавария». Г. Ростов н/Д. (Аренд.).

Табачная ф-ка «Экос». Г. Ростов н/Д., Цемерницкая ул , 108.

Табачная Южно-Донская ф-ка Гурари (б. Хорошаева). Г. Ростов н/Д., Казанская ул., 116. Раб. — 24.

Табачная ф-ка Титова (б. его же). Г. Ростов н/Д., Темерницкая ул., 84. Раб. — 19.

Табачная Азовско-Донская ф-ка «Окунь». Г. Ростов н/Д., Московская ул., 124.

Табачно-махорочная ф-ка Гаркова. Г. Ростов н/Д., Воронцовская ул., 16. Даб. — 11.

Табачная ф-ка (б. Гаркова). Г. Ростов н/Д., Казанская ул., 64.

Табачная ф-ка Гаркова. Г. Ростов н/Д., Тургеневская, 132.

Табачная ф-ка «Гаванна» Виляуера и Распопова. Г. Ростов н/Д., Таганская, 64. (Консерв.).

КУБАНСКИЙ ОКР.

Государственные.

Винокуренный з-д «Абрау-Дюрсо» Треста Кубчерспирт (б. Удельного Ведомства). Г. Новороссийск. Раб.—633. Двиг.—2, мощн.—70 л. с.

Винокуренный з-д «Первенец-Кубанский» Треста Кубчерспирт. Г. Краснодар. (Консерв.).

Винный Краснодарский склад № 1 Госспирта. Ст. Краснодар, Влад.-Кав. ж. д. Двиг. — 3, мощн — 63 л. ст.

Гильзовая мастерская «Прима». Г. Краснодар.

Гильзовая мастерская «Звезда». Г. Краснодар.

Консервная ф-ка Кубано-Черноморского Объединения Пищевой и Вкусовой Промышленности (б. Грандинарова, Петкова и Иванова). Г. Краснодар. Раб. — 71. Двиг. — 1, мощн. — 20 л. с.

Консервная ф-ка Кубано-Черноморского Объединения Пищевой и Вкусовой Промышленности (б. Легурме). Г. Краснодар. Раб.— 150.

Колбасная ф-ка Кубано-Черноморского Объединения Пищевой и Вкусовой Промышленности (б. «Мясопродукт»). Г. Краснодар, Кожевенная ул., 52.

Макаронная ф-ка № 1 Северо-Кавказского Мельотдела (б. Кургазова). Г. Краснодар. Раб. — 3. Двиг. — 1, мощн. — 50 л. с. (Консерв.).

Макаронная ф-ка № 2 Северо-Кавказского Мельотдела (б. Попондотоса). Г. Новороссийск. Раб. — 3. Двиг. — 1, мощн. — 45 л. с. (Консерв.).

Маслобойный з-д № 1 им. Ленина Треста Ювжирмасло (б. Акц. О-ва Самасзав). Г. Краснодар. Раб. — 379. Двиг. — 2, мощн. — 385 л. с.

Маслобойный з-д № 2 «Красный Октябрь» Треста «Ювжирмасло» (б. Акц. О-ва «Самасзав»). Г. Краснодар. Двиг. — 2, мощн. — 137 л. с. (Консерв.).

Маслобойный з-д № 15 Треста «Ювжирмасло» (б. Акц. О-ва «Маслория»). Г. Краснодар. Раб. — 2. Двиг. — 1, мощн. — 200 л. с. (Консерв.).

Маслобойный з-д Донсовнархоза (б. Вдовиченко). Г. Ростов н/Д. (Аренд.).

Маслобойный з-д (б. Тарабанова). Г. Краснодар. Раб. — 19. Двиг. — 1, мощн. — 18 л. с.

Маслобойный з-д (б. «Основы»). Г. Краснодар, Бурсаковская ул., 60. Раб. — 18. Двиг. — 1, мощн. — 22 л. с.

Пивоваренный з-д «Новая Бавария» Кубано-Черноморского Объединения Пищевой и Вкусовой Промышленности (б. Дон-Дудино). Г. Краснодар, Пролетарская ул., 46.

Пивоваренный Трехгорный з-д Совнархоза. Г. Краснодар. Двиг. — 1, мощн. — 30 л. с.

Пивоваренный з-д № 10 им. 1-го Мая Кубсельпрома. Г. Краснодар. Раб. — 33.

Пивоваренный з-д «Старая Бавария» (б. Людкевича). Г. Краснодар, Соборная ул. Двиг. — 1, мощн. — 50 л. с. (Консерв.).

ЦЕНТРАЛЬНОЕ УПРАВЛЕНИЕ ПРОМЫШЛЕННОЙ ПРОПАГАНДЫ И ПЕЧАТИ (ЦУП) ВСНХ СССР
МОСКВА, Лубянский проезд, д. 3. Телефоны №№ 4-49-25, 4-66-14 и 2-35-38.

ИМЕЕТ В ПРОДАЖЕ: Издания по всем вопросам промышленности, торговли, финансов, сельскохозяйственного труда, статистики, техники, экономики и законодательства.

Заказы исполняются по письменному извещению, а в Москве и Ленинграде по телефонному звонку.

СКЛАДЫ ИЗДАНИЙ:
МОСКВА, Мясницкая, 6, тел. 2-37-69.
ЛЕНИНГРАД, Проспект Нахимсона, 18, тел. 1-62-20.
ХАРЬКОВ, Купеческий спуск, здание пассажа, № 181.
Н.-НИКОЛАЕВСК, Красный проспект, дом Госучреждений
РОСТОВ н/Д., Пр. Ворошилова, 14, зд. Крайсовнархоза.

РОЗНИЧНЫЕ МАГАЗИНЫ:
МОСКВА: 1) Мясницкая, 6, тел. 2-37-69, 2) Кузнецкий мост, 13, тел. 3-75-69.

Пивоваренный з-д (б. Ирзы и Дудина). Г. Новороссийск, Серебряковская ул., 1. Двиг.— 1, мощн. — 40 л. с. (Консерв.).

Пивоваренный з-д (б. Вострова). Г. Новороссийск, Водяная пл. Двиг. — 3, мощн. — 77 л. с. (Консерв.).

Сахарный Кубанский з-д Промбюро (б. Кубанского Т-ва). Ст. Гулькевичи, Влад. ж. д. Раб. — 137. Двиг. — 46, мощн. — 1563 л. с.

Табачная ф-ка № 1 им. Жлобы, Кубсельпрома (б. Бедросова). Г. Краснодар, Гимназическая ул., 20. Раб. — 106. Двиг. — 1, мощн. — 40 л. с.

Частные.

Минеральных вод пр-ство з-д Калинкина. Г. Краснодар.

Минеральных вод пр-ство з-д Языч-Оглы. Г. Краснодар.

Табачная ф-ка «Каир». Г. Краснодар.

Табачная ф-ка «Комета». Г. Краснодар.

Табачная ф-ка «Дукат». Г. Краснодар.

МАЙКОПСКИЙ ОКР.

Государственные.

Маслобойный з-д аМйокрисполкома (б. Трифонова, В. К.). Г. Майкоп, Жуковская ул., 67. Раб. — 19. Двиг. — 1 пар., мощн. — 12 л. с.

Маслобойный з-д Майкрисполкома (б. Брагина, Д. М.). Г. Майкоп, Клубная ул., 52. Раб. — 16. Двиг. — 1 пар., мощн. — 10 л. с.

Кооперативные.

Маслобойный з-д Кооперативной Артели «Зернопродукт» (б. Рудимова, А. И.). С. Сергеевское; ст. и п. о. Дандуковское, С.-Кав. ж. д. Пр-ство подсолнечного масла. Раб. — 9. Двиг. — 1, мощн. — 6 л. с.

Маслобойный з-д Кооперативно-Производственной Артели «Росмасло» (б. Кутьина). Г. Майкоп, Пионерская ул., 122. Раб. — 7. Двиг. — 1 пар., мощн. — 4 л. с.

Маслобойный з-д С.-Х. Т-ва. Ст. и п. о. Майкоп, С.-Кав. ж. д. Раб. — 4. Двиг. — 1 пар., мощн. — 6 л. с.

Табачная ф-ка им. Микоян Майкопского Союза С.-Х. Табаководных Кооперативов (б. Терзиева, Я). Г. Майкоп, уг. Пушкинской ул. и Буденновского пер., 2. Раб. — 52. Двиг. — 1 нефт., мощн. — 16 л. с.

Хлебопекарня Церабкоопа. Г. Майкоп, уг. Первомайской и Красно-Октябрьской ул. Раб. — 21.

Частные.

Маслобойный з-д Кабакова, Д. Н. (б. Сульфат). С. Шагинск. Пр-ство подсолнечного масла. Раб. — 33. Двиг. — 1 пар., мощн — 25 л. с.

Маслобойный з-д Нестеряка, М. П. С. Унароково; ст. и п. о. Дондуковское, С.-Кав. ж. д. Пр-ство подсолнечного масла. Раб. — 5. Двиг. — 1 пар., мощн. — 6 л. с.

Маслобойный з-д Нейман, Ф. М. Станица Ярославская; ст. и п. о. Майкоп, С.-Кав. ж. д. Раб. — 21. Двиг. — 1 пар., мощн. — 18 л. с.

Маслобойный з-д Пенькова, М. Е. Ст. и п. о. Майкоп и Лабинская, С.-Кав. ж. д. Раб. — 6. Двиг. — 1 пар., мощн. — 16 л. с.

Маслобойный з-д Попова и Тюльпина, С. С. С. Унароково; ст. и п. о. Дондуковское, С.-Кав. ж. д. Пр-ство подсолнечного масла. Раб. — 5. Двиг. — 1 пар., мощн. — 6 л. с.

Маслобойный з-д Пузанкова, Н. А. (б. Мосина, В. Е.). С. Дондуковское. Пр-ство подсолнечного масла. Раб. — 1. Двиг. — 1 пар., мощн. — 6 л. с.

Маслобойный з-д Розинова, Е. С. (б. Кологереси, А. И). С. Дондуковское. Пр-ство подсолнечного масла. Раб. — 8. Двиг. — 1 пар., мощн. — 12 л. с.

Маслобойный з-д Скрипниченно, И. Т. (б. Скрипиченко). С. Дондуковское. Пр-ство подсолнечного масла. Раб. — 8. Двиг. — 1 пар., мощн. — 10 л. с.

Маслобойный з-д Хачатурьянц, О. М. Станица Ярославская; ст. и п. о. Майком-Лабинская, С.-Кав. ж. д. Раб. — 4. Двиг. — 1 пар., мощн. — 8 л. с.

Пиво-медоваренный з-д Мишка, К Ф. (б. Чибичев). Г. Майкоп, Клубная ул., 1. Раб.— 16. Двиг. — 2 нефт., мощн. — 22 л. с.

САЛЬСКИЙ ОКР.

Кооперативные.

Маслобойня Калмрайсоюза (б. бр. Лосевых). С. и п. о. Средний-Егорлык, Белоглинского р.; ст. Песчанокопская, Влад. ж. д. Раб. — 4.

Частные.

Маслобойня Асоянца и К° (б. Литвинова). С. Белая-Глина, Белоглинского р.; п. о. и ст. Белая-Глина, Влад. ж. д. Раб. — 3.

Маслобойня Пастухова, Е. (б. его-же). С. Жуковское, Белоглинского р.; п. о. Летницкое; ст. Песчанокопская, Влад. ж. д. Раб. — 2. Двиг. — 1 пар., мощн. — 6 л. с.

СТАВРОПОЛЬСКИЙ ОКР.

Государственные.

Винный Прасковенский склад Госспирта. Ст. Незлобная, Влад. ж. д. Двиг.—2, мощн.— 226 л. с. (Консерв.).

Винный Ставропольский склад Госспирта. Ст. Ставрополь, Влад. ж. д. Раб.—3. Двиг.— 3, мощн. — 45 л. с.

Гильзовая ф-ка Кооперативного Объединения Инвалидов (б. Якшина). Г. Ставрополь, Хоперская ул., 6. Раб. — 5. Двиг. — 1, мощн.,—1 л. с. (Арендн.).

Колбасный з-д (б. Земгора). Г. Ставрополь, Мутнянская ул., 42. Двиг —1, мощн.— 8 л. с. (Аренд., консерв.).

Колбасный з-д (б. Конюхина). Г. Ставрополь. Раб. — 5. Двиг. — 2. мощн. — 16,5 л. с.

Консервный з-д Мясохладобойни (б. Лесина, Цимбалиста и К°). Г. Ставрополь. Раб. — 40. Двиг. 2, мощн.— 60 л. с.

Маслобойный з-д (б. Бруснева). С. Кугульта, Ставропольского у. Двиг. — мощн. — 18 л. с. (Аренд , консерв.).

Маслобойный з-д (б. Ватистеса). Ст. Изобильная, Влад. ж. д. Раб. — 6. Двиг. — 2, мощн. — 25 л. с. (Аренд.).

Маслобойный з-д (б. Косенко). С. Благодарное, Благодарновского у.; ст. Благодарная, Влад. ж. д. Раб.—5, Двиг.—5, мощн.— 14,5 л. с. (Аренд.).

Маслобойный з-д (б. Тотылевских). С. Петровское, Благодарновского у.; ст. Петровская, Влад. ж. д. Раб.—8. Двиг.—1, мощн.— 55 л. с. (Аренд.).

Маслобойный з-д (б. Тященко). Ст. Курсавка, Влад. ж. д. Двиг. — 1, мощн. — 125 л. с. (Аренд., консерв.).

Маслобойный з-д «Октябрь» Отместхоза (б. Ломагина). Г. Ставрополь, Ленинская ул., 26. Раб. — 48. Двиг. — 1, мощн. — 25 л. с.

Пивоваренный з-д № 1 (б. Груби). Г. Ставрополь, Варварская пл. Раб.— 30. Двиг. — 2, мощн. — 2 л. с. (Аренд.).

Пивоваренный Белоглинский з-д (б. Груби). С. Белая Глина, Медвежинского у. Двиг. — 1, мощн. — 40 л. с.

КУБАНСКОЕ
Окружное Государственное Мельнично-Маслобойное Объединение
„МЕЛЬМАСПРОМ“
УПРАВЛЕНИЕ в гор. Краснодаре, улица Седина, № 29. Телефоны №№ 218, 504, 309.

ПРИНИМАЕТ в переработку на собственных предприятиях в любом количестве:

Пшеницу и Маслосемена.

ПОКУПАЕТ как партионно, так и на своих ссыпках с привоза: **пшеницу, ячмень** и всякого рода **маслосемена.**

ПРОДАЕТ в розницу и повагонно: **муку разных сортов, макароны, растительные масла и жмых.**

263

Пивоваренный з-д (б. Б. Саллиса). Г. Ставрополь, ул. Льва Толстого. Раб.—7. Двиг.—3, мощн. — 15 л. с. (Аренд.).

Пивоваренный з-д № 4. С. Александровское. Раб. — 5. (Аренд.).

Частные.

Папиросная мастерская Коцарева. Г. Ставрополь, Лермонтовская ул.

ТЕРСКОЙ ОКР.

Государственные.

Колбасное пр-ство Управления Мясотреста Терского Окрместхоза. Г. Пятигорск, бойня. Раб. — 13. Двиг. — электромот., мощн. — 4 л. с.

Маслобойный з-д «Масломукатреста». Ст. Ессентуки, С.-Кав ж. д. Масло подсолнечное. Раб. — 3. Двиг. — 1 вод.-турб.

Маслобойный з-д Прикумского Коммунального Треста. Г. Прикумск, Советская ул. Пр-ство масла подсолнечного и льняного. Раб. — 7. Двиг. — 1 нефт., мощн. — 25 л. с.

Маслобойный з-д «Роммп» Арзгирского Объединения Масломукапром (б. Буянцева А. И.). С. Арзги, Арзгирского р.; ст. Прикумск, С.-Кав. ж. д. Раб. — 3. Двиг. — 1 пар., мощн. — 40 л. с.

Маслобойный з-д № 2 им. Томского «Масломукатреста». Г. Пятигорск, Александровская ул., 24. Масло подсолнечное. Раб.— 35. Двиг. — 1 нефт., мощн. — 40 л. с.

Кооперативные.

Маслобойный з-д Карраского Кредитного С.-Х. Т-ва. Колония Каррас, Шоссейная ул.; ст. Иноземцево, С.-Кав. ж. д. Раб. — 4. Двиг. — 1 пар., мощн. — 12 л. с.

Частные.

Маслобойный з-д Алюшина М. А. и Карабано Н. Ф. Г. Прикумск, Кооперативная ул., 143. Пр-ство подсолнечного и льняного масла. Раб. — 5. Двиг. — 1 пар., мощн. — 12 л. с.

Маслобойный з-д Бренинга, Я. Я. Колония Константиновская, Горячевского р.; ст. Пятигорск, С.-Кав. ж. д. Раб. — 3. Двиг. — 1 пар., мощн. — 6 л. с.

Маслобойный з-д Домова, Лозовой и Ягудзинской. Станица Прохладная Пр-ство подсолнченого и льняного масла. Раб. — 4. Двиг. — 1 пар., мощн. — 8 л. с.

Маслобойный з-д Лысенко Г. Т. и Ковченко С. А. С. Воронцово-Александровское, Садовая ул., 6. Ст. Карамык, С.-Кав. ж. д. Раб. — 5. Двиг. — 1 нефт., мощн. — 16 л. с.

Маслобойный з-д Морозова В. Г. (б. Морозова Г. И.). С. Воронцово-Александровское, Больничная ул., 12. Ст. Карамык, С.-Кав. ж. д. Раб. — 4. Двиг. — 1 нефт., мощн. — 20 л. с.

Маслобойный з-д Москальца В. Д. С. Воронцово-Александровское, Пугачевская ул., 21. Ст. Карамыш, С.-Кав. ж. д. Раб. — 4. Двиг. — 1 нефт., мощн. — 10 л. с.

Маслобойный з-д Т-ва «Союз Маслоделов» (б. Рязанова Н. Т.). Г. Пятигорск, Загородная ул., 11. Раб. — 10. Двиг. — 1 вод., 1 пар., мощн. — 12 л. с.

ЧЕРНОМОРСКИЙ ОКР.

Кооперативные.

Маслобойный з-д Анапского О-ва Потреб. Г. Анапа, Терская ул., 128. Пр-ство подсолнечного масла. Раб. — 10. Двиг. — 1 нефт., мощн. — 45 л. с.

Маслобойный з-д и мельница «Коппара» (б. Иванкова). Станица Натухаевка; п. о. и ст. Тоннельная. Раб. — 13. Двиг. — 1 нефт., мощн. — 100 л. с.

Маслобойный з-д «Коппара» (б. Циммера). Станица Гастагаевская. Анапского р.; п. о. и ст. Тоннельная, С.-Кав. ж. д. Раб. — 10. Двиг. — 1 электромот., мощн. — 25 л. с.

Пивовареный з-д «Комбинат». Г. Сочи.

Хлебопекарня Коллектива Пекарей при Бирже Труда. Г. Новороссийск, ул. Рубина, 10. Раб. — 22.

Хлебопекарня Новороссийского Церабкоопа. Г. Новороссийск, Абрау Дюрсо.

Хлебопекарня Новороссийского Церабкоопа. Г. Новороссийск, ул. Советов, 33. Раб. — 10.

ШАХТИНСКИЙ ОКР.

Государственные.

Маслобойный з-д Отместхоза Шахтинского Окрисполкома (б. бр. Игнатьевых). Г. Шахты, 3-я Интернациональная у. Раб. — 22. Двиг. — 1 пар., мощн. — 10 л. с.

Кооперативные.

Колбасное пр-ство «Горняк» Кооперативного Т-ва (б. Глазкова Н. Д.). Г. Каменск, Коммерческая ул., 88. Раб. — 15. Двиг. — 1 нефт., мощн. — 12 л. с.

Маслобойный з-д Сулинского О-ва Потреб. Г. Сулин. Раб. — 6. Двиг. — 1 газоген., мощн. — 60 л. с.

Пивовареный з-д «Донецкая Бавария» (б. бр. Дворжан). Г. Каменск, ул. Яковенко, 3. Раб. — 19. Двиг. — 1 электромот., мощн. — 5 л. с.

Хлебопекарня Шахтинского Рабкоопа. Г. Шахты, Советская ул. Раб. — 37.

Г. ГРОЗНЫЙ.

Государственные.

Маслобойный з-д (б. Нахимова). Г. Грозный. (Аренд.). (Консерв.).

Овоще-сушильный з-д. Г. Грозный, Герченского окр. Двиг. — 3, мощн. — 18 л. с. (Аренд.).

Утилизационный з-д Торгпромуправления. Г. Грозный. Раб. — 14. Двиг.—2, мощн.—24 л. с.

КАРАЧЕЕВО-ЧЕРКЕССКАЯ АВТ. ОБЛ.

Государственные.

Маслодельный з-д Отместхоза Госкомбината № 1 (б. Сокольского В. С.); п. о. и ст. Усть-Лабинская, С.-Кав. ж. д. Раб. — 29. Двиг. — 1 пар., мощн. — 120 л. с.

Кооперативные.

Маслодельный з-д Баталпашинского О-ва Потреб. Г. Каталпашинск; ст. Невиномысская, С.-Кав. ж. д. Раб. — 7.

Маслодельный з-д С.-Х. Производственной Артели. П. о. и станица Зеленчукская; ст. Невиномыская, С.-Кав. ж. д. Раб. — 9.

Частные.

Маслодельный з-д Меликьянца Г. (б. Чмаль). С. Натырбово, Форского Окр.; п. о. и ст. Усть-Лабинская, С.-Кав. ж. д. Раб. — 8. Двиг. — 2 пар., мощн. — 8 л. с.

АВТ. ОБЛ. СЕВЕРНАЯ ОСЕТИЯ.

Государственные.

Крахмальный з-д Отместхоза (б. т./д. Иванникова, Филатова и Косырева). Г. Владикавказ, Курская ул., 1. Раб. — 58. Двиг.— 1 вод. турб., мощн. — 100 л. с.

Крахмально-паточный з-д Отместхоза. Ст. Дарг-Кох, С.-Кавк. ж. д. Раб. — 80. Двиг. — 1 вод. турб. мощн. — 100 л. с.

СИБИРСКИЙ КРАЙ.

АЧИНСКИЙ ОКР.

Государственные.

Винокуреный Леонидовский з-д № 24 ГСНХ. Балахтинская вол., Ачинского у.; ст. Ачинск, Том. ж. д. (Консерв.).

Пивоваренные з-д ГСНХ (б. «Сибирская Промышленность»). Г. Ачинск. Раб. — 9. Двиг. — 2, мощн. — 67 л. с.

БАРНАУЛЬСКИЙ ОКР.

Государственные.

Колбасная мастерская и холодильник. Г. Барнаул, за линией ж. д. Раб. — 29. Двиг. — 1 электромот.

Кооперативные.

Маслодельный з-д Петрушинской Маслоартели. С. Петрушка, Верх-Чумышского р.; ст. Овчинниково, Том. ж. д.; п. о. Кытманово. Переработка молока в масло. Раб. —4.

Маслодельный з-д Хмелевской Маслоартели (б. Хмелевский маслозавод О-ва Потреб.). С. Хмелевское, Чумышского р.; ст. Алтайская, Том. ж. д.; п. о. Чумыш. Раб.—3.

Хлебопекарня Артели Инвалидов. Г. Барнаул, 5-я Алтайская ул., 76. Раб. — 14.

БИЙСКИЙ ОКР.

Государственные.

Колбасное пр-ство Бийского Холодильника. Г. Бийск за городом. Раб. — 7. Двиг. — 1.

Маслодельный з-д Акц. О-ва «Хлебопродукт». С. Коробейников; Учерместонского р.; п. о. Учерместонского. Раб. — 9.

Махорочная ф-ка им. Розы Люксембург Отместхоза Алитгубисполкома (б. Шипилова). Г. Бийск, Татарская ул., 268. Раб. — 49. Двиг. — 1 пар., мощн. — 25 л. с.

Пивоваренное пр-ство Бийпромкомбината (б. Старицына). Посел. Садовский в 6-ти верстах от Бийска; ст. Бийск, Том. ж. д. Раб. — 20.

Кооперативные.

Маслодельный з-д Н. Тырышкинской Кооперативной Молочной Артели. Село Н. Тырышкино, Сычевского р.; п. о. Сычевское; ст. Бийск, Том. ж. д. Раб. — 7.

Маслодельный з-д Солонешинской Кооперативной Молочной Артели. С. и п. о. Солонешинское, ст. Бийск, Том. ж. д. Раб. — 8.

Народный Комиссариат Внутренней Торговли.

Бийская Мясохладобойня

Бойня, морозильные камеры, камеры хранения, салотопка, специальные сырьевые склады.

УБОЙ СКОТА, замораживание мяса, транспортировка во всякое время года.

ПЕРЕТОПКА САЛА.

КОНСЕРВИРОВАНИЕ КОЖ.

ХРАНЕНИЕ всех скоропортящихся продуктов.

КОЛБАСНАЯ ФАБРИКА.
Колбасные изделия всех сортов и копчености.

МАГАЗИН.
Колбасные изделия, гастрономия, консервы мясохладобойни, вина Винсиндиката, Турквино, водочные изделия Госспирта, кондитерские товары.

МЯСНЫЕ ЛАВКИ.
Мясо во всякое время года.

59-а

Маслобойный з-д Производственной Артели «Труженик». (б. Чувашева). Г. Бийск, М. Кузнецкая ул. Раб. — 5. Двиг. — 1 нефт., мощн. — 5 л. с.

Маслодельный з-д Тележихинской Кооперативно-Молочной Артели. С. Тележиха; п. о. с. Солонешинское; ст. Бийск, Том. ж. д. Раб. —7.

Сыроваренный з-д Алтайский Бийского Союза Молочных Кооперативов (б. Алтгубсоюз). С. и п. о. Алтайское; ст. Бийск. Том. ж. д. Раб. — 14. Двиг. — 2 пар., мощн. — 11 л. с.

Сыроваренный Айский з-д Бийского Союза Молочных Кооперативов (б. Алтгубсоюза). С. Ая; п. о. Алтайское; ст. Бийск, Том. ж. д. Раб.— 29. Двиг. — 2 пар., мощн. — 22 л. с.

Сыроваренный Быстрянский з-д Бийского Союза Молочных Кооперативов С. Быстянка.

Сыроваренный В. Айский з-д Бийского Союза Молочных Кооперативоо (б. Алгубсоюза). С. Верх-Ая; п. о. Алтайское; ст. Бийск, Том ж. д. Раб. — 11. Двиг. — 1 пар., мощн. — 5 л. с.

Сыроваренный Грязнухинский з-д Бийского Союза Молочных Кооперативов. С. Грязнуха; п. о. Смоленское; ст. Бийск, Том. ж. д.

Сыроваренный Коловский з-д Бийского Союза Молочных Кооперативов (б. Алтгубсоюза). С. Колово; п. о. Алтайское; ст. Бийск, Том. ж. д. Раб. — 11. Двиг. — 1 пар., мощн. — 5 л. с.

Сыроваренный Половинский з-д Бийского Союза Молочных Кооперативов (б. Алтгубсоюза). С. Половинка; п. о. Алтайское; ст. Бийск, Том. ж. д. Раб. — 11. Двиг. — 1 пар., мощн. — 5 л. с.

Сыроваренный Россошанский з-д Бийского Союза Молочных Кооперативов ,б. Алгубсоюза). С. Россоши; п. о. Алтайское; ст. Бийск, Том. ж. д. Раб. — 12. Двиг. — 1 пар., мощн. — 5 л. с.

Сыроваренный Сетовский з-д Бийского Союза Молочных Кооперативов (б. Алтгубсоюза). С. Сетовка; п. о. Алтайское; ст. Бийск, Том. ж. д. Раб. — 23. Двиг. — 2 пар., мощн. — 22 л. с.

Сыроваренный Старо-Белокурихинский з-д Бийского Союза Молочных Кооперативов (б. Алтгубсоюза). Село Ст.-Белокуриха; п. о. Алтайское; ст. Бийск, Том. ж. д. Раб.— 13. Двиг. — 1 пар., мощн. — 4 л. с.

Сыроваренный Точилинский з-д Бийского Союза Молочных Кооперативов. С. Точилино; п. о. Смоленское; ст. Бийск, Том. ж. д. Двиг. — 1 пар.

Сыроваренный Шульгин-Логский з-д Бийского Союза Молочных Кооперативов. С. Шульгин-Лог; п. о. Сроски; ст. Бийск, Том. ж. д. Раб. — 8. Двиг. — 1 пар.

Табачное пр-ство Промыслово-трудовой Артели «Пролетарий». Г. Бийск, Красноармейская ул., 3. Пр-ство махорки. Раб. — 23. Двиг. — 1 нефт., мощн. — 12 л. с.

Хлебопекарня Трудовой Кооперативной Артели Пекарей-Кондитеров. Г. Бийск, Змеиногорская ул., 180. Раб. — 16.

КАНСКИЙ ОКР.

Государственные.

Винокуренный з-д «Красный Партизан» Госспирта (б. Ивановский з-д № 4). Амонашевская вол., Канского у.; ст. Канск, Том. ж. д. Раб. — 3. Двиг. — 2, мощн. — 26 л. с. (Консерв.).

Винный Канский склад Госспирта. Г. Канск. (Консерв.).

Пивоваренный з-д (б. Яннау). Г. Канск. (Аренд.).

Махорочная ф-ка. Г. Канск. (Аренд.).

КРАСНОЯРСКИЙ ОКР.

Государственные.

Винный Красноярский склад Госспирта. Г. Красноярск.

Винный Поляковский з-д ГСНХ. Г. Красноярск. (Консерв.).

Винный Яриловский з-д ГСНХ. С. Медведево, Красноярского у. (Консерв.).

Крахмально-паточный з-д. Г. Красноярск, Кузнечная ул., 6. (Аренд.).

Пивоваренный з-д (б. Гинце). Г. Красноярск. (Аренд.).

Пивоваренный з-д «Ливония» (б. Красноярец»). Г. Красноярск, ул. Лассаля, 29. Раб. — 9. Двиг. — 4, мощн. — 36 л. с. (Аренд.).

Папиросная мастерская Цаенсона. Г. Красноярск. Раб. — 4.

Кооперативные.

Табачная ф-ка «Южное Т-во». Г. Красноярск. Раб. — 18.

Табачная ф-ка Южного Т-ва Дернек. Г. Красноярск, Красная пл., 17. Раб. — 4. Двиг. — 2, мощн. — 6 л. с. (Аренд.).

Частные.

Папиросная мастерская «Лев». Г. Красноярск. Раб. — 14.

Табачная ф-ка Абрамова. Г. Красноярск. Раб. — 4.

Табачная ф-ка Телегиной (б. ее же). Г. Красноярск, Таракановка. (Аренд.).

Табачная ф-ка Тволева. Г. Красноярск. Раб. — 13.

Табачная ф-ка Ушакова. Г. Красноярск. Раб. — 23.

Табачная ф-ка Филиппова. Г. Красноярск. Раб. — 5.

МИНУСИНСКИЙ ОКР.

Государственные.

Винокуренный Пролетарский з-д № 9 Госспирта (б. Александровский). Луганская вол., Минусинского у.; ст. Ужур, Сиб. ж. д. Раб. — 10. Двиг. — 2, мощн. — 30 л. с. (Консерв.).

Винокуренный Повстанческий з-д Госспирта (б Владимировский з-д № 22). Согазская вол., Минусинского у.; ст. Ужур, Сиб. ж. д. Раб. — 11. Двиг. — 2, мощн. — 40 л. с. (Консерв).

Винный Минусинский склад Госспирта. Прист. Минусинск. (Консерв.).

Пивоваренный з-д (б. Т-ва «Пивовар»). Г. Минусинск; ст. Ачинск, Сиб. ж. д. Раб. — 5. (Аренд.).

НОВО-НИКОЛАЕВСКИЙ ОКР.

Государственные.

Винокуренный з-д № 6 Сибгосспирта. Г. Ново-Николаевск, Большевистская ул., 107. Раб. — 30. Двиг. — 1 пар., мощн. — 19 л. с.

Винокуренный з-д № 7 Сибгосспирта. Г. Ново-Николаевск, Нахаловка, ул. Погина. Раб. — от 80 до 100. Двиг. — мощн. — 6 л. с.

Колбасное пр-ство Н. Николаевского Мясозаготовительного пункта «Холодильник». Г. Ново-Николаевск ,1-я Ельцевка. Раб. — от 19 до 28. Двиг. — 1 электромот, мощн. — 8 л. с.

Макаронная ф-ка Сибкрасоюза (б. мельница № 3). Г. Ново-Николаевск, Фабричная ул., 6/7. Раб. — 27.

Маслобойный з-д № 1 Н. Николаевского Сибросмаслотреста. Г. Ново-Николаевск, Обская слобода. Выработка масла растительного и жирового. Раб. — 68. Двиг. — мощн. — 150 л. с.

Пивоваренный з-д «Вена». Г. Ново-Николаевск, Фабричная ул., 2.

Скотобойня Н. Николаевского мясозаготовительного пункта «Холодильник» Г. Ново-Николаевск, за 1-й Ельцовской. Раб. — от 2 до 19. Двиг. —

Хлебопекарня Сибкрайсоюза (б. Госмельница № 3). Г. Ново-Николаевск, Фабричная ул., 6/7. Раб.— 18. Двиг. — 1 электромот., мощн. — 24 л. с.

Частные.

Махорочное пр-сто Мышкина Е. Е. Г. Ново-Николаевск, Вагоновская ул., 31. Раб. — 8. Двиг. —

ОМСКИЙ ОКР.

Государственные.

Винно-дрожжевой з-д Омсельпрома. Г. Омск, Б.-Северная ул., 1. Пр-ство дрожжей и вина. Раб. — 76. Двиг., мощн. — 36 л. с.

Колбасный з-д Омгубмясохладобойни. Г. Омск, ул. К. Либкнехта, 2. Раб. — 28. Двиг. — 1 электромот.

Колбасная ф-ка Омсельпрома. Г. Омск, ул. Красный путь, 19. Раб. — 33. Двиг. — 1 пар., мощн. — 8 л. с.

Махорочная ф-ка Т-ва «Табак». Г. Омск, 8-я линия, 82. Раб. — 26. Двиг.—1 электромотор, мощн. — 7,5 л. с.

Пивоваренный з-д им. Юргенсона. Г. Омск, Московская ул., 7. Раб. — 163. Двиг. — 1 пар.

Скотобойня Отместхоза. Г. Омск, 14-я линия, 25. Раб. — 40.

Частные.

Пивоваренное пр-ство Классена, Т. Р. (б. его-же). Г. Омск, 1-я Северная ул., 49. Раб. — 6.

РУБЦОВСКИЙ ОКР.

Кооперативные.

Маслодельный з-д Курьенской Кооперативной Молочной Артели Рубцовского Отделения Алтмолсоюза. С. и п. о. Курьенское; ст. Поспелиха, Том. ж. д. Раб. — 10.

Маслодельный з-д Старо-Алейской Маслоартели. С. Старо-Алейское, п. о. Змеиногорск; ст. Рубцовка, Том. ж. д. Раб. — 11.

ТАРСКИЙ ОКР.

Государственные.

Винокуренный Тарский з-д № 3 Госспирта. С. Муромцево, Тарского у.; Двиг. — 1, мощн. — 40 л. с. (Консерв.).

Винный Тарский склад № 2 Госспирта. Г. Тара, (Консерв.).

Кооперативные.

Маслодельный завод Бражниковской Артели. С. Бражниково, Н. Колосовского р., Тарского у

Маслодельный завод Тарского Кредитного Т-ва. Г. Тара, площ. К. Маркса, 2.

ТОМСКИЙ ОКР.

Государственные.

Дрожже-винокуренный Государственный з-д. Г. Томск, Коммунистический просп., 92. Раб. — 58. Двиг. — 3 пар.

Маслобойный з-д № 2 Сибросмаслотрест (б. Кедропром). Г. Томск, Тверская ул., 56. Раб. — 60. Двиг. — 2 пар., мощн.— 52 л. с.

Спирто-водочный з-д Томского Госспирта. Г. Томск, Тимирязевский просп. 72. Пр-ство наливок и настоек. Раб. — 30. Двиг. — 2 пар., мощн. — 37 л. с.

Кооперативные.

Колбасная фабрика Коллектива Безработных им. Герасименко. Г. Томск, ул. Равенства, 14. Раб. — 31. Двиг. — 1 пар.

Кондитерская ф-ка «Профинтерн» Томского Окр. ИКО. Г. Томск, Матарский пер., 14.

Маслобойный з-д Трудовой Кооперативной Артели «Маслобой». Г. Томск, ул. Белинского, 12. Раб. — 7.

Табачная ф-ка Трудовой Кооперативной Артели. Г. Томск, Б. Подгорная ул., 41. Выработка махорки. Раб. — 30.

Хлебопекарня Коллектива Пекарей им. Байдорожина. Г. Томск, Благовещенский пер., 2/16. Раб. — 1.

Частные.

Пивоваренный з-д Крюгера Л. Р. и К^{0}. Г. Томск, Тюремная ул., 10. Раб. — 20. Двиг. — 1 пар., мощн. — 25 л. с.

Пивоваренный завод Курлянда, Б. М. Г. Томск, Мухинская ул., 48. Раб. — 15. **Двиг. мощн. — 8 л. с.**

ИРКУТСКАЯ ГУБ.

Государственные.

Дрожже-винокуренный з-д Отместхоза (б. Викдофканда и Шадрина). Г. Иркутск, 2-я Казачья ул., 7. Выработка дрожжей. Раб. — 29.

Конфектная ф-ка Отместхоза (б. Лузьянова). Г. Иркутск, Знаменская ул., 43. Раб. — 50. Двиг. — 1 электромот., мощн. — 85 л. с.

Махорочная фабрика «Смычка» Сибторга (б. т-ва «Восток»). Г. Иркутск, уг. Казарменской и Троицкой ул., 18. Раб. — 60. Двиг. — 1 нефт., мощн. — 24 л. с.

Пивоваренный з-д Отместхоза. (б. Рифесталя). Г. Иркутск, ул. Баррикад, 53. Раб. — 30. Двиг. — 1 электромот., мощн. — 30 л. с.

Скотобойня Отместхоза. Г. Иркутск, ул. Крестьянина. Раб. — 55.

Спиртовой склад Госспирта. Г. Иркутск, Якутская ул., 15/12. Раб. — 18.

Чаерассыпочное заведение Совторгфлота. Г. Иркутск, Трапезниковская ул., 3/5. Раб — 5.

Кооперативные.

Дрожжевой з-д Трудовой Артели (б. Перцеля). Г. Иркутск, Большая Блиновская ул., 43. Раб. — 12. Двиг. — 1 пар., мощн. — 6 л. с.

Махорочная ф-ка Т-ва «Геркулес». Г. Иркутск, Набережная Ангары, 60. Раб. — 3. Двиг. — 1 нефт., мощн. — 8 л. с.

Махорочная фабрика Артели «Дальний Колокол». Г. Иркутск, Ямская ул., 58. Раб. — 8. Двиг. — 1 электромот., мощн. — 5 л. с.

Частные.

Колбасное пр-ство Вержбовского, А. М. (б. его-же). Г. Иркутск, Якутская ул., 20. Раб. — 7. Двиг. — 1 электромот., мощн. — 4 л. с.

Колбасное пр-ство Пономарева, М. М. (б. его-же). Г. Иркутск, Якутская ул., 12/1. Раб. — 6. Двиг. — 1 электромот., мощн. — 9 л. с.

Конфектно-кондитерское пр-ство Гусева, И. А. (б. его-же). Г. Иркутск, Б.-Блиновская ул., 38. Раб. — 28.

Махорочная ф-ка Т-ва «Заря». Г. Иркутск, ул. Тимирязева, 26. Раб. — 7. Двиг. — 1, мощн. — 6 л. с.

Махорочная ф-ка «Сибиротабак». Г. Иркутск, Сарайская ул., 5. Раб. — 8. Двиг. — 1 внутр. сгор., мощн. — 3,5 л. с.

Махорочная ф-ка «Первый Колокол». Г. Иркутск, ул. Ленина, 4. Раб. — 11. Двиг. — 1 электромот., мощн. — 4 л. с.

Пивоваренный з-д Лерке, О. И. (б. его-же). Г. Иркутск, Госпитальная ул., 2/14. Раб. — 5.

ДАЛЬНЕ-ВОСТОЧНАЯ ОБЛ.

АМУРСКАЯ ГУБ.

Государственные.

Винокуренный з-д № 3 Дальне-Восточного Промышленного Бюро (б. з-д т./д. Чурин и К^{0}). Г. Благовещенск, Набережная р. Зеи, уг. Иркутской ул. Раб. — 94. Двиг. — 2 пар. мощн. — 35 л. с.

Табачная ф-ка Амурского Губотместхоза (б. Дальпромбюро). Г. Благовещенск, Невельская ул., 23. Раб. — 25. Двиг. — 3 электромот., мощн. — 11 л. с.

Кооперативные.

Хлебопекарня 1-й Промышленной Артели по выработке хлебо-кондитерских изделий. Г. Благовещенск, Комсомольская ул., 7. Пр-ство хлебо-кондитерских изделий. Раб. — 14.

Частные.

Маслобойный з-д Грядасова, С. И. (б. его-же). Г. Благовещенск, Невельская ул., 21. Раб. — 28. Двиг. — 1 пар., мощн. — 15 л. с.

Пивоваренный з-д Грядасова, С. И. (б. его-же). Г. Благовещенск, Невельская ул., 21. Раб. 10. Двиг. — 1 пар., мощн. — 10 л. с.

Табачная ф-ка Стрельникова, С. М., Ладилова, И. П. и Бердниковой, М. И. (б. Стрельникова и К^{0}). Г. Благовещенск, Кооперативная ул., 61. Раб. — 12. Двиг. — 3 электромот., мощн. — 7 л. с.

Табачная ф-ка Поура, Я. Ф., Казаченко, И. И., Васильева, И. И., Стрельникова, И. Ф., Крамаренко и Нежинской. Г. Благовещенск. Краснофлотская ул., 41. Раб. — 9. Двиг. — 2 электромот., мощн. — 7 л. с.

ЗАБАЙКАЛЬСКАЯ ГУБ.

Государственные.

Дрожжевой з-д Губпромторга. Г. Чита, Мариинская ул., 3. Раб. — 11. Двиг. — 1 пар., 1 электромот.

Табачная ф-ка Губпромторга. Г. Чита, Селенчинская ул., 16. Раб. — 13. Двиг. — 1 пар., мощн. — 12 л. с.

Кооперативные.

Конфектное пр-ство Читинского ТПО. Г. Чита, Садовая ул. дом ТПО. Раб. — 16.

Конфектно-пряничное пр-ство 1-й Читинской Кустарно-Трудовой Кооперативной Артели «Восток». Г. Чита, Камчатская ул., 55/57. Раб. — 15. Двиг. — 1 электромот., мощн. — 3 л. с.

Макаронно-вермишельная ф-ка Читинского ТПО. Г. Чита, Албазинская ул. Раб. — 10. Двиг. — 1, мощн. — 8 л. с.

Пряничво-сушечное пр-ство Читинского ТПО. Г. Чита. Раб. — 5 — 10.

Чаеразвесочное заведение Дальцентросоюза. Г. Чита.

Частные.

Колбасная мастерская Т-ва Кислицины и К^{0}. Г. Чита, Верхне-Удинская ул., 19, Большой Остров. Раб. — 6. Двиг. — 1 пар., мощн. — 6 л. с.

Табачная ф-ка Британского Акц. О-ва «А. Лопато и с-вей». Г. Чита, Петровская ул., 20. Раб. — 18. Двиг. 1 электромот., мощн. — 14 л. с.

Табачная ф-ка Британского Акц. О-ва «Лопато, Е. и К^{0}». Г. Чита, Смоленская ул., 95. Раб. — 12. Двиг. — 1 электромот., мощн. — 3,5 л. с.

Хлебопекарня Горелика, З. Г. Г. Чита, Ингодинская ул. Выпечка мацы. Раб. — 22.

ПРИМОРСКАЯ ГУБ.

Государственные.

Водочно-Ликерное пр-ство «Океан» Отместхоза. Г. Владивосток, Центральный просп., 66/72. Раб. — 5.

Консервное пр-ство «Океан» Отместхоза. Г. Владивосток, Центральный просп., 66/72. Раб. — 10. Двиг. — 3 пар., мощн. — 11 л. с.

Макаронная ф-ка Отместхоза. Г. Владивосток, Народный просп. Раб. — 14. Мощн.— 1 электромот.

Спиртовый и винный з-д. Г. Иман, Красноармейская ул., 14. Раб. — 16.

Рыболовный промысел. Путятин, Владивостокского у.; прист. Шкотово.

Табачно-махорочная ф-ка. Г. Владивосток, Ленинская ул., 106. Раб. — 92. Двиг. — 5 электромот., мощн. — 17 л. с.

Кооперативные.

Маслодельный з-д «Питание» Кооперативно-молочной Артели. Г. Никольск-Уссурийск, Слобода, 1-я ул. Раб. — 8.

Маслобойный з-д ТПО. Г. Хабаровск, Китайская слоб., 1/2. Раб. — 28. Двиг. — 1 пар., мощн. — 62 л. с.

Пивоваренный з-д Трудовой Артели. Г. Никольск-Уссурийск, за ж.-д. слободой. Раб. — 14. Двиг. — 1 электромот., мощн. — 60 л. с.

Рисоочистительное пр-ство Райсоюза. С. Гродского, Гоголевская ул., Никольск-Уссурийского у. Раб. — 5. Двиг. — 1 электромот., мощн. — 35 л. с.

Рыболовная Артель «Волчанец». Д. Волчанец, бухта Восток, Владивостокского у., прист. Шкотово; п. о. Владимиро-Александровск.

Рыболовная Артель «Восток». Г. Владивосток, Благовещенская ул., 51. Уссурийский залив, бухта Соболь.

Рыболовная Артель «Красный Пловец». Уссурийский залив, бухта Кангауз, прист. Шкотово. Раб. — 30.

Рыболовная Трудовая Артель. Бухта Сидима, залив Петра Великого.

Рыболовный промысел Шкотовского Кооператива «Плуг и Молот». Уссурийский залив, бухта Майтун, прист. Шкотово. Раб. — 29.

Рыболовная Артель «Сигнал». Уссурийский залив, мыс Манчжурия, ст. Угольная, Уссур. ж. д.; п. о. Барабаш.

Рыболовная Артель. Г. Владивосток, Куперовская падь, Центральный просп., 18. (Уссурийский залив).

Рыбопромышленная Артель «Чинкай». Д. Домашлино, Восточный берег пролива «Стрелок». Раб. — 16.

Рыболовная Артель № 1. Уссурийский залив, мыс Манчжурия, прист. Шкотово. Раб. — 26.

Рыболовная Артель. Д. Шевелевка, Уссурийский залив, бухта Мибамбаза. Раб. — 9.

Рыболовная Артель. Бухта Чамчагоу, Владивостокского у.

Хлебопекарня Церабкоопа. Г. Хабаровск, Калининская ул., 49. Раб. — 9.

Частные.

Виноградные вина Торгово-Промышленного Т-ва на паях Чурина, И. Я. и К^{0} и Касьянова, А. В. и К^{0}. Г. Владивосток, Садомский пер., 9. Раб. — 2.

Колбасная ф-ка Кима, А. Б. Г. Владивосток, ул. Ленина, 2. Раб. — 12.

Колбасная мастерская Ситникова, И. П. и Тирещенко, П. Е. Г. Хабаровск, Хабаровская ул., 65. Раб. — 7. Двиг. — 1 электромот., мощн. — 4 л. с.

Колбасные изделия Эльвангера, И. И. Г. Владивосток. Раб. — 7. Двиг. — 1 электромот.

Краболовное Акц. О-во Ничиро-Гио-Гио-Кабушихи-Кайша. С. Гросевичи, Тетюхинской вол., бухта Гросевичи. Раб. — 100.

Краболовный промысел Хачиро-Ясима. Мыс Ича, Тетюхинской вол., бухта Гросевичи. Раб. — 60.

Макаронная мастерская Чжан-Вен-Тин и К°. Г. Владивосток, Океанский просп., 66. Раб. — 7. Двиг. — 2 пар., мощн. — 6 л. с.

Маслобойный з-д Ван-Мин-Ву. Г. Владивосток, 2-я Круговая ул., 12. Раб. — 11. Двиг. — 1 пар., мощн. — 6 л. с.

Маслобойный з-д Д-Э-Ки. Г. Владивосток, Екатерининская ул., 15. Раб. — 11. Двиг. — 1 электромот., мощн. — 8 л. с.

Маслобойный з-д Тян-Куй-Дуна. С. Полтавка, Никольско-Уссурийского у. Раб. — 3.

Маслобойный з-д У-Ен-Сана. С. Фадеевка, Никольск-Уссурийского у. Раб. — 4.

Маслобойный з-д У-Хи-Шана. Г. Никольск-Уссурийск, Некрасовская ул., 11. Раб. — 6.

Маслобойный з-д Хо-Куй-Хина. Г. Никольск-Уссурийск, Муравьевская ул., 13. Раб. — 5. Двиг. — 1 пар., мощн. — 7 л. с.

Маслобойный з-д Хун-Шин-Хо. С. Полтавка, Никольск-Уссурийского у.

Маслобойный з-д Хо-Шин-Туна. С. Полтавска, Никольск-Уссурийского у. Раб. — 3.

Маслобойный з-д Чен-Го-Ана. Г. Новокиевск, Владивостокского у. Раб. — 8.

Маслобойный з-д Чжан-Ин-Шана. Г. Никольск-Уссурийск, Занадворовская ул., 17. Раб. — 4.

Маслобойный з-д Чен-Бу-Дая. Г. Никольск-Уссурийск, Александровская ул., 44. Раб.— 8. Двиг. — 1 пар., мощн. — 4 л. с.

Маслобойный з-д Чжан-Пен-У. Г. Никольск-Уссурийск, Барановская ул., 2. Раб. — 6.

Маслобойный з-д Цай-Хян-Фу. С. Полтавка, Никольск-Уссурийского у. Раб. — 3.

Махорочная ф-ка «Антун». Г. Хабаровск, Лесопильная ул., 11. Раб. — 10. Двиг. — 1 электромот., мощн. — 10 л. с.

Пивоваренный з-д Зтю-Ди-Чина. Г. Владивосток, Красноярская ул., 5. Раб. — 5.

Пивоваренный з-д Марека, В. А. 6-я верста Уссур. ж. д.; п. о. Владивосток. Раб. — 10. Двиг. — 1 электромот., мощн. — 16 л. с.

Пивоваренный з-д Марека, В. А. С. Седанка, ул. Шишкина, 3; п. о. Владивосток. Раб. — 9. Двиг. — 1 пар., мощн. — 16 л. с.

Пивоваренный з-д «Слобус» Си-Шин-Лян-Зана. Г. Владивосток, уг. Писаревской и Бульварной у., 11/23. Раб. — 8.

Пивоваренный з-д т д. «Тифонтай» и К° Яй-Вун-Цзи. Г. Хабаровск, Базарная ул., 5. Раб. — 8. Двиг. — 2 электромот., мощн.— 3 л. с.

Пивоваренный з-д Ян-Юн-Хи. Г. Владивосток, Центральный просп., 25. Раб. — 7.

Рыбный промысел Т-ва «Тавайза». Владивосток, ул. 25-го Октября, 48, кв. 1. (Уссурийский залив, бухта Тавайза). Раб. — 28.

Рыбный промысел Т-ва «Тавайза». Бухта Маслова, Тетюхинской вол., Владивостокского у. Раб. — 30.

Рыбный промысел Исуругия Сио-Зиро. По реке Нельма, Тетюхинская вол., бухта Самарга. Раб. — 150.

Рыбный промысел Исуругия Сио-Зиро. Р. Нельма, Тетюхинская вол., бухта Нельма. Раб. — 60.

Рыбный промысел Исуругия Сио-Зиро. Р. Нельма, Тетюхинская вол., бухта Нельма. Раб. — 60.

Рыбный промысел Иссургия Сио-Зиро. Р. Нельма, Тетюхинская вол., бухта Нельма. Раб. — 60.

Рыбный промысел Леонова, В. С. С. Луговое, Тетюхинской вол., Владивостокского у., бухта Терней. Раб. — 60.

Рыбный промысел Пятишина, И. А. Р. Нельма, Тетюхинская вол., бухта Самарга. Раб. — 60.

Рыбный промысел Попова, А. П. Г. Владивосток, ул. Ленина, 10. Уссурийский залив. Раб. — 22.

Рыбный промысел Пугачева, А. Ф. Г. Владивосток, ул. 25-го Октября, 48, бухта Тавайза.

Рыбный промысел Пугачева, П. Ф. Г. Владивосток, ул. 25-го Октября, 48. Уссурийский залив, бухта Чумакова.

Рыбный промысел Худякова, А. П. Г. Владивосток, ул. Дзержинского, 5. (Амурский залив. мыс Угольный). Засолка рыбы.

Рыболовный участок Яманоучи Дай-Зиро. Р. Нельма, Тетюхинская вол., бухта Нельма. Раб. 60.

Рыболовный участок Яманоучи Дай-Зиро. Р. Нельма, Владивостокский у., бухта Нельма. Раб. 60.

Рыболовный участок Ясима Хачиро. Мыс Гук-Даманский, Тетюхинская вол., бухта Гросевичи. Раб. — 30.

Рыболовный участок Ясима Хачиро. Мыс Манаца, Тетюхинская вол., бухта Андрея. Раб. — 30.

Рыболовный участок Ясима Хачиро. С. Иннокентиево, Тетюхинской вол., бухта Иннокентия. Раб. — 30.

Рыболовный участок Ясима Хачиро. Мыс. Нашмугский, Тетюхинской вол., бухта Андрея. Раб. — 80.

Рыболовный участок Ясима Хачиро. Р. Гиджу, Тетюхинская вол. Раб. — 60.

Рыболовный участок Ясима Хачиро. Р. Аджими, Тетюхинская вол., бухта Гросевичи. Раб. — 100.

Рыболовный участок Ясима Хачиро. Р. Коппи, Тетюхинская вол., бухта Андрея. Раб. — 30.

Табачная ф-ка Промышленного Акционерного О-ва «Левант». Г. Владивосток, Вокзальная ул., 8. Раб. — 60. Двиг. — 1 электромот., мощн. — 24 л. с.

—Табачная ф-ка Т. Д. Кобецкий и Пискюлю. Г. Хабаровск, уг. Хабаровской и Нового пер. Раб. — 61. Двиг. — 4 электромот., 1 нефт., мощн. — 20 л. с.

Трепанговый промысел Белоусова, М. Ф., Сухова, П. А. и Попова, Я. Г. Г. Владивосток, Мерчинская ул., 14. (Залив Петра Великого). Раб. — 245. (аренд.).

Хлебопекарня и кондитерская бр. Абрамовых, Круглова и К°. Г. Владивосток, ул. Ленина, 13. Раб. — 25. Двиг. — 1 электромот., мощн. — 2 л. с.

Хлебопекарня и кондитерская Курули, А. И. Г. Владивосток, Ленинская ул ,37, Раб.—10.

Чайно-кофейно-рассыпочный з-д Касьянова, А. В. и К°. Г. Владивосток, Ленинская ул., 45. Раб. — 5.

АВТОНОМНЫЕ ОБЛАСТИ.

ВОТСКАЯ АВТ. ОБЛ.

Государственные.

Винокуренный Голюшурминский з-д Отместхоза. (б. Стахеева). С. Голюшурма, Можгинского у.; ст. Сюгинская, М.-Каз. ж. д. Двиг. — 3, мощн. — 56 л. с. (Консерв.).

КАЛМЫЦКАЯ АВТ. ОБЛ.

Государственные.

Рыбообработка «Калмрыбак» (б. Рыбный промысел Стрелецкий). С. Карантинное, Астраханского у.; п. о. и ст. Астрахань. Раб. — 200 — 250.

Рыбообработка «Калмрыбак» (б. Рыбный промысел Веницкого). С. Солянка; п. о. и прист. Астрахань. Раб. — 150.

Рыбообработка «Калмрыбак» Пром. «Улан-Хиль-Леч» (б. Веницкого). С. Солянка; п. о. и прист. Астрахань. Раб. — от 150 до 200.

Рыбообработка «Колмрыбак Пром. «Зарубунский» (б. Новикова). С. Харахусы; п. о. Жидыки. Раб. — 150.

Рыбообработка «Калмрыбак» (б. Дачничковского). С. Харакусы; п. о. Жидыки. Раб. — от 100 до 150.

Рыбообработка «Калмрыбак» Пром. «Красинский». С. Бобута; п. о. Лагань. Раб.—100.

Кооперативные.

Рыбообработка Калмоблсоюза (б Ратнера). С. Солянка; п. о. и прист. Астрахань. Раб.— 20 — 30.

Рыбообработка Калмоблсоюза (б. Донского). Калмыцкий базар. Раб. — 15 — 25.

Рыбообработка Калмоблсоюза (б. Березина). Болдин, Рыбн. городок; п. о. и прист. Астрахань. Раб. — 25.

Рыбообработка Хашеутовского УККОВ Рыбный промысел № 13 (б. Молчанова). Хашеутовский у.; п. о. и ст. Сероглазово, Ряз.-Ур. ж. д. Раб. — 50 — 60.

Рыбообработка Хашеутовского УККОВ Рыбный промысел № 14 (б. Ушакова). С. Ушаковка, Хашарп. у.; п. о. и ст. Сероглазово, Ряз.-Ур. ж. д. Раб. — 50 — 60.

Рыбообработка Яндыковского С.-Х. Кредитного Т-ва. С. и п. о. Яндыки. Раб. — 50 — 60.

Убойно-поселочный пункт Комоблсоюза. Калмыцкий базар. Раб. — 25.

КИРГИЗСКАЯ АВТ. ОБЛ.

Государственные.

Рыбный промысел № 2 Астрыбпрома (б. Молчанова). Г. Астрахань, Солянка. Раб. — 200 — 300.

Рыбный промысел Джамбайский Госрыбтреста (б. Нюкина). С. Курд-Река.

Рыбный промысел Гартомбайский Госрыбтреста (б. Бурлин и Жидихова). С. Синельбег.

БАШКИРСКАЯ АССР.

Государственные.

Винокуренный з-д № 18 Башспирта (б. Ралля). С. Булгаково, Уфимского кант.; п. о. Булгаково; ст. Уфа, С.-Зл. ж. д. Раб. — 32. Двиг. — 1 пар., мощн. — 8 л. с.

Винокуренный з-д № 8. С. Знаменское, Белебеевского кант.; ст. Глуховская, С.-Зл. ж. д.; п. о. Белебеево. Пр-ство спирта-сырца и ректификата. Раб. — 100. Двиг. — 3 пар., мощн. — 100 л. с.

Винокуренный Березовский з-д № 11 Госспирта. Д. Албашево, Московской вол.; ст Уфа, С.-Зл. ж. д.; п. о. Бирск. Раб. — 57. Двиг. — 2 пар., мощн. — 13 л. с.

Ликерно-наливочный з-д «Башспирта». Г. Уфа, М. Трактовая ул., 43. Раб. — 54.

Пивоваренный з-д № 1 Башпрома (б. Виденеева. Г. Уфа, Восточная Слобода. Раб. — 115. Двиг. — 1 пар., мощн —29 л. с.

Пивоваренный з-д Отместхоза Стерлитамакского Кантисполкома (б. Дезорцева). Г. Стерлитамак, за р. Ольховской Раб. — 9. Двиг. — 1 пар., мощн. — 13 л. с.

Кооперативные.

Кондитерская Артели Инвалидов «Заря». Г. Уфа, Зенцова ул., 8. Раб — 7.

Калачно-крендельное пр-ство Потреб. О-ва. Г. Стерлитамак, Пролетарская ул, 7. Раб.—23.

Колбасная мастерская Церабкоопа (б. Нагель). Г. Уфа, Александровская ул., 29. Раб. — 28. Двиг. — 2 электромот., мощн. — 12 л. с.

Маслобойный з-д Артели «Брэк». Д. Дербышево, Аргаяшского кант.; п. о. и ст. Аргаяш, Перм. ж. д. Раб. — 6.

Маслобойный з-д Универсального Кредитного С.-Х. Т-ва. С. и п о. Ново-Троицкое, Бирского кант. Раб. — 5. Двиг. — 1 электромот., мощн. — 20 л. с

Маслоделательная Артель «Брэк» Д. Дербышево, Аргаяшского кант. и вол.; ст. Аргаяш, Перм. ж. д. Раб. — 6.

Махорочно-табачное пр-ство 1-й Кооперативной Артели «Труд». Г. Уфа, ул. Карла Маркса, 33. Раб. — 10.

Махорочно-табачное пр-ство Промыслово-Кооперативной Артели «Чумак». Г. Уфа, Зенцова ул , 77. Раб. — 12. Двиг. — 1 нефт., мощн. — 4 л. с.

Махорочно-табачное пр-ство Промыслово-Кооперативной Артели «Чумак». Г. Уфа, Зенцова ул., 77. Раб. — 12. Двиг. — 1 нефт., мощн.—4 л. с.

Медоваренное (алкогольный напиток) пр-ство 3-й Артели Инвалидов. Г. Уфа, Пушкинская ул., 76. Раб. — 8.

Табачное пр-ство Промысловой Артели «Труд». Г. Уфа, ул. Карла Маркса, 33. Раб — 10. Двиг. — 1.

Хлебопекарня Коллектива Безработных. Г. Уфа, Дворец Труда. Раб. — 35.

Хлебопекарня Коллектива Безработных. Г. Уфа, Зенцова ул , Дворец Труда Раб. — 35.

Частные.

Пивоваренный з-д Т-ва Васнер и К° (б. Гердст). Г. Уфа, Аксаковская ул., 67. Двиг. — 1 электромт , мощн. — 3 л. с.

Колбасная мастерская Т-ва Нагель, Г. и К°. Г. Уфа, Егоро-Сазонова ул., 27. Раб.—10. Двиг. — 1 электромот., мощн. — 2 л. с.

Рыболовный промысел Балтисева, Г. Д. Козловка, Кузговской вол., Бирского кан.; прист. Ануфреевка; п. о. Ново-Кабаново. Раб. — 15.

Рыболовная Артель Балтисева, Г. Д. Козловка, Кузговской вол., Бирского кант. Раб. — 15.

Рыболовный промысел Вахитова, А. Д. Алабуга, Карабольской вол., Аргаяшского кант.; ст. Аргаяш, Перм. ж. д. Раб. — 16.

Рыболовный промысел Ганиева, Н. Озеро Дакали Янкул, д. Унзеево, Пономаревской вол., Бирского кант.; п. о. Пономаревка. Раб. — 15.

Рыболовный промысел Гарифуллина, А. Д. Саузово, Кузговской вол., Бирского кант.; прист. Андреевка; п. о. Ново-Кабаново. Раб. — 15.

Рыбный промысел Ганиева, Н. С. Угузево, Пономаревской вол., Бирского кант.; прист. Бирск; п. о. Пономаревка. Раб. — 15.

ДАГЕСТАНСКАЯ АССР.

Государственные.

Пиво-мыловаренный з-д (б. Велер, А. П.). (См. группу № 7).

Кооперативные.

Хлебопекарня Церабкоопа Г. Махач-Кали, Набережная, 48; п. о. и ст. Петровск-Порт, С.-Кавк. ж. д.

КАЗАКСКАЯ АССР.

АДАЕВСКИЙ УЕЗД.

Государственные.

Рыбный промысел Районной к-ры Кир-рыбы (б. Дубского, З. К.). Посел. Баутино, Форт-Александровский. Солка и сушка рыбы. Раб. — 90.

Кооперативные.

Рыбный промысел Баутинского Кредитного О-ва. С. Баутино. Рыбная ловля неводами. Раб. — 30. Двиг. — 1 вод., мощн. — 45 л. с.

КУСТАНАЙСКИЙ ОКР.

Государственные.

Скотобойня Губотместхоза (б. Городской Управы). Г. Кустанай, Монастырская площ. Раб. — 13.

Частные.

Пивоваренный з-д Т-ва «Привет» (б. бр. Егоровых). Г. Кустанай квартал, 97. Раб 10.

АКМОЛИНСКАЯ ГУБ.

Кооперативные.

Хлебопекарня Петропавловского Церабкоопа. Г. Петропавловск, ул. Ленина, 10. Раб. — 16.

Частные.

Махорочное пр-ство Атбасарской Трудовой Артели «Заря». Г. Атбосар, за р. Джабайковой, в Восточной стороне, ст. Кокчетав, Пет.-Кокч. ж. д. Раб. — 8.

Табачное пр-ство Бутакова А. (б. его-же). Г. Акмолинск, Больничная ул., 4; ст. Кокчетов, Пет.-Кокч. ж. д. Раб. — 6.

ДЖЕТЫСУЙСКАЯ ГУБ.

Государственные.

Винокуренные з-ды № 1 в Талгаре, № 2 в Лепсинске, № 3 в Тургеневе «Турквино». Ст. Пишпек, Том. ж. д. Раб. — 5.

Пивоваренный з-д. Г. Верный. (Аренд.).

СЕМИПАЛАТИНСКАЯ ГУБ.

Государственные.

Табачная ф-ка Губинспекции мест. заключения. Г. Семипалатинск, Безымяный ключ.

Частные.

Пивной з-д Коспера В. И. Г. Семипалатинск, Раздельная, ул., 1. Раб. — 17.

СЫР-ДАРЬИНСКАЯ ГУБ.

Государственные.

Водочный з-д Кироблторга. П. о. и ст. Келес, Таш. ж. д. бывш. Сад Шуберта. Раб. — 30.

Кооперативные.

Маслобойный з-д Союза «Талапс». Г. Чикмент. Раб. — 3. Двиг. — 1 пар., мощн. — 20 л. с.

Частные.

Пивоваренный з-д Вольтера Г., Эда и Комова Ф. И. Г. Аулиэ-Ата, Кривой пер. Раб. — 12. Двиг. — 1 пар., мощн. — 9 л. с.

УРАЛЬСКАЯ ГУБ.

Государственные.

Рыбный Кандауровский промысел Госрыбтреста. Г. Гурьев.

Рыбный Лицевой промысел Госрыбтреста. Г. Гурьев.

Рыбный Редутский промысел Госрыбтреста. Г. Гурьев.

Рыбный Сарайчиковский промысел Госрыбтреста. Г. Гурьев.

Рыбный Сорочинский промысел Госрыбтреста. Г. Гурьев.

УПРАВЛЕНИЕ
Уполномоченного Госспирта по Башреспублике
„БАШСПИРТ“
гор. УФА, Чернышевская, 56.

ЛИКЕРНО-НАЛИВОЧНЫЙ ЗАВОД
изготовляет наливки и настойки, крепостью в 20° и 30°.

НАСТОЙКИ:
русская горькая, английская горькая, хинная горькая, померанцевая, зубровка, перцовка, полынная, рябиновая нежинская, рябиновая сладкая, :: :: рябиновая обыкновенная :: ::

НАЛИВКИ:
запеканка, спотыкач, вишневая киевская, вишневая обыкновенная, малиновая высший сорт, малиновая обыкновенная, клюквенная высший сорт, клюквенная обыкновен.

Государственным учреждениям и кооперативным организациям допускается кредит на стоимость изделий (без акциза) сроком до 45 дней. Условия высылки наливок и настоек и прейс-куранты на них высылаются по требованию.

Адрес для телеграмм и писем: УФА—БАШСПИРТ.

Уполномоченный Чудинов.

207

КАРЕЛЬСКАЯ АССР.

Государственные.

Консервный з-д «Жилрыба». С. Кондалахино, Кемского у. Раб. — 14. Двиг. — 1 вод., мощн. — 4 л. с.

Пивоваренный з-д «Карелия» Кареловнархоза (б. з-д «Олония»). Г. Петрозаводск, Онежская наб. Раб.—25. Двиг.—2, мощн.—19,5 л. с.

Кооперативные.

Хлебопекарня ТПО. Г. Петрозаводск. ул. Троцкого, д. Оверкина. Раб. — 35.

КРЫМСКАЯ АССР.

Государственные.

Винокуренный з-д Госспирта (б. казенная монополия). Г. Симферополь, ул. Троцкого, 53. Раб. — 30. Двиг. — 2 пар., мощн.— 34 л. с.

Консервная ф-ка «Воля Труда» Крымконсервтреста. Г. Керчь, Цементная слобода. Раб. — 200. Двиг. — 2 пар.,

Колбасное пр-ство Крымсельхозтреста. Г. Симферополь, Нижегоспитальная ул., 8. Раб. — 9. Двиг. — 1 электромот., мощн. — 12 л. с.

Рыбный промысел Азовско-Черноморского Рыбопромышленного Треста. Г. Керчь, Карантинная ул., 4. Раб. — 35.

Рыбный промысел Евпаторийского Отделения «Крым-Рыба» (б. Кафельного з-да «Отлеш»). Д. и п. о. Караджа. Раб. — 30.

Табачная ф-ка, им. Коминтерна, Крымтабактреста (б. Стамболи). Г. Феодосия, уг. Интернациональной и Бульварной ул. Раб.— 445. Двиг. — 2 внутр сгор., мощн. — 120 л. с.

Табачная ф-ка, Памяти 9-го Ноября, Крымтабактреста (б. Месаксуди). Г. Керчь, Карантинная ул., 2. Раб. — 565. Двиг. — 2 диз., мощн. — 10 л. с.

Кооперативные.

Винный подвал Крымских С.-Х. Кредитных кооперативов «Крымсельсоюз» (б. Христофорова). Г. Симферополь, Феодосиевское шоссе 2. Раб. — 14. Двиг. — 1 электромот., мощн. — 7 л. с.

Колбасное пр-ство Инвалидной Артели «Завет». Г. Ялта, Коммунальная ул., 10.

Консервное пр-ство Центрального Союза Потреб. О-в «Центросоюз» (б. ф-ка Эйнем). Г. Симферополь, ул. Воровского, 14. Раб. — 300. Двиг. — 3 пар., 3 электромот., мощн. — 73 л. с.

Табачное пр-ство 1-й Трудовой Табачной Артели. Г. Симферополь, ул. Воровского, 8. Раб. — 18. Двиг. — 1 электромот., мощн. — 7 л. с.

Хлебозавод Симферопольского Церабкоопа «Товарищ». Г. Симферополь, Арсенальная ул., 32. Раб. — 59. Двиг. — 1 электромот., мощн. — 20 л. с.

Частные.

Колбасная ф-ка Маринани Д. И. (б. Марчинского). Г. Севастополь, Батумская ул., 1/10. Раб. — 8. Двиг. — 1 электромот, мощн. — 8 л. с.

Макаронная ф-ка Кеворкова Д. И. (б. его же). Г. Севастополь, Гожголенская ул., 18. Раб. — 8. Двиг. пар, мощн. — 18 л. с.

Маслобойный з-д Лейбова М. С. (б. его же). Г. Евпатория, Интернациональная ул., 33. Раб.—5. Двиг.—1 внутр. сгор., мощн.— 12 л. с.

Пивоваренный з-д Перцовского (б. его же). Г. Симферополь, ул. Воровского, 17. Раб. — 5. Двиг. — 1 электромот., мощн. — 5 л. с.

Рыбный промысел Аргиропуло К. (б. его же). С. и п. о. Синка; ст. Керчь, Юж. ж. д. Раб. — 26.

Табачная ф-ка «Ноблесс» Патюка А. И. (б. Ачкинази). Г. Симферополь, Менделеевская ул., 1. Раб. — 21. Двиг. — 1 внутр. сгор., мощн. — 12 л. с. (Аренд.).

Табачная ф-ка «Оттоман» Фреймана. Г. Симферополь, Татарская ул., 37. Раб. — 18 Двиг. — 1 внутр. сгор., мощн. — 8 л. с.

Табачная ф-ка «Санфон» Врухе Б. Л. Г. Феодосия, Лазаретная ул., 18. Раб. — 25. Двиг. — 1 внутр. сгор., мощн. — 8 л. с. (Аренд.).

Табачная ф-ка «Стамбул» Лихтера. Г. Феодосия, Турецкая ул., 2. Раб. — 130. Двиг. внутр. сгор., мощн. — 18 л. с.

НЕМЦЕВ ПОВОЛЖЬЯ АССР.

Государственные.

Маслобойный з-д «Спартак» Катакомбината. Г. Бальцер, ул. Троцкого, 788 1/2; ст. Мордовое, Ряз.-Ур. ж. д. Раб. — 10. Пр-ство подсолнечного масла. Двиг.—1 пар., мощн. — 32 л. с.

Табачный з-д им. Карла Маркса, Немпрома. Г. Марксштадт; ст. Покровск, Ряз.-Ур. ж. д. Раб. — 112. Двиг. — 2 вод., 1 ветр., 1 пар., мощн. — 210 л. с.

Кооперативные.

Маслобойный з-д Базельского Кредитного С.-Х. Т-ва. С. Базель; п. о. Баратаевка; ст. Вольск, Ряз.-Ур. ж. д. Раб. — 6. Двиг. — 1, мощн. — 12 л. с.

Маслобойный з-д С.-Х. Кооперативного Т-ва «Вперед». С. и п. о. Степное; ст. Вольск., Ряз.-Ур. ж. д. Раб. — 8. Двиг. — 1 пар., мощн. — 25 л. с.

Рыбный промысел Шумейковской Кооперативно - Промысловой Артели «Рыболов». С. Шумейковка; п. о. и ст. Покровск, Ряз.-Ур. ж. д.

Табачное пр-ство Инвалидной Артели «Красная Звезда». Г. Красный Кут, Линейная ул., 45. Раб. — 6.

Табачная ф-ка Шафгаузенского Кредитного С.-Х .Т-ва. С. Шафгаузен; п. о. Баратаевка; ст. Вольск, Ряз.-Ур. ж. д. Раб. — 25. Двиг. — мощн. — 8 л. с.

Хлебопекарня Церабкоопа. Г. Покровск, 1-я Степная ул. Раб. — 21.

ТАТАРСКАЯ АССР.

Государственные.

Винокуренный Гребеневский з-д № 1 Татспиртотреста (б. Пиулучии Е. М.). Д. Гребени, Макуловской вол.; п. о. Макулово; ст. Казань, М.-Каз. ж. д.; прист. Шелинга, на Волге. Раб. — 18. Двиг. — 1 пар., мощн. — 12 л. с.

Винокуренный Н.-Троицкий з-д № 16 Татсовнархоза. С. Н.-Троицк, Н.-Шешминской вол.; п. о. Шешминск; прист. Чистополь. Раб. — 30. Двиг. — 1 пар., мощн. — 12 л. с.

Винокуренный з-д № 5 Татсовнархоза (б. Лихачева). С. Шумбут; п. о. и прист. Чистополь. Раб. — 38. Двиг. — пар., мощн. — 25 л. с.

Колбасная ф-ка «Труд» Татпищтреста. Г. Казань, Б.-Проломная ул. 44. Раб. — 27. Двиг. — 1 электромот., мощн. — 7,5 л. с.

Кондитерская ф-ка «Светоч» Татпищтреста. Г. Казань, Тукаевская ул., 105. Раб. — 117. Двиг. — 1 электромот., мощн. — 12 л. с.

Ликерно - наливочный з-д Госспирта. Г. Казань, Георгиевская ул., 124. Раб. — 41. Двиг. — 1 пар., мощн. — 50 л. с.

Пивоваренный з-д «Красный Восток» Татпищтреста. Г. Казань, Тукаевская ул., 105. Раб. — 297. Двиг. — 1 пар., мощн. 50 л. с.

Кооперативные.

Кондитерское пр-ство Инвалидной Артели «Объединение» (б. Постникова М. К). Г. Чистополь, Галактионовская ул., д. бывш. Постникова. Выработка сушек, кондитерских изделий и выпечка хлеба. Раб. — 15.

Макаронная ф-ка Татсоюза. Г. Казань, Б.-Проломная ул., 51. Раб. — 14. Двиг. — 1 пар., мощн. — 10 л. с.

Табачно - махорочная ф-ка Татсоюза. Г. Казань, Адмиралтейская слоб., 2. Раб. — 64. Двиг. — 1 нефт., мощн. — 8 л. с.

Хлебопекарня Верхне-Городского Кооператива. Г. Казань, угол Б.-Лядской ул. Раб. — 23.

Хлебопекарня Казанского Церабкоопа. Г. Казань, Вознесенская ул., 96. Раб. — 17.

Хлебопекарня Центрального Объединения Инвалидов Труда. (б. Адамышева). Г. Казань, Б.-Проломная ул., 9/11. Пр-ство кондитерских и булочных товаров. Раб. — 12.

Частные.

Колбасное пр-ство Савиновского А. В. Г. Казань, ул. Галактионова, 26. Раб. — 12.

Пивоваренный з-д Т-ва «Волгарь». Г. Казань, Успенская ул., 12. Раб. — 12. Двиг. — 1, мощн. — 10 л. с.

ЧУВАШСКАЯ АССР.

Государственные.

Маслобойный Олифо - синкативоварочный Ядринский з-д «Ямоз». (б. т/д Бр. Таланцевы). Янибяковское усадбище, близ г. Ядрина; п. о. с. Ядрин; ст. Княжиха, М.-Каз. ж. д. Раб. — 104. Двиг. — 1 нефт., 1 пар., мощн. — 140 л. с.

Кооперативные.

Рыбный Промысел Артели «Волгарь». Г. Чебоксары, Набережная ул., Раб. — 45.

Фруктово-минеральных вод пр-ства з-д Чувашского Областного Союза Потреб. О-в. Г. Чебоксары, ул. К. Маркса, 7. Раб. — 4.

Частные.

Махорочная ф-ка «Свободный Крестьянин». С. Тюрлема; п. о. и ст. Тюрлема, М.-Каз. ж. д. Раб. — 12. Двиг. — 1 пар., мощн. — 10 л. с.

УССР.

АРТЕМОВСКИЙ ОКР.

Государственные.

Макаронная ф-ка Укрмута. Г. Славянск. Раб. — 83. Двиг. — 1 пар., мощн. — 12 л. с.

Маслобойный з-д «Красный Пищевик» Краматорского металлургического и машинного з-да (б. Фризина В. В.). Посел. Краматорская, Железнодорожная ул.; п. о. и ст. Крамоторская, Дон. ж. д. Раб. — 20.

Маслобойный з-д и мельница № 3 Окрместхоза. Посел. Константиновка; п. о. и ст. Константиновка, Дон. ж. д. Раб. — 12. Двиг. — пар., мощн. — 45 л. с.

Маслобойный з-д и мельница «Красный Онтябрь» Оркместхоза. (б. Центнера Ф. И.). Посел. Константиновка; п. о. и ст. Константиновка, Дон. ж. д. Раб. — 20. Двиг. — 1 вод. — 1 газоген., мощн. — 105 л. с.

Маслобойный з-д, им. Буденного, Артемовского Окрместхоза. (б. Гельтерин С. М.). С. Николаевка; ст. Очеретино, Дон. ж. д. Раб. — 22. Двиг. — 1 пар., мощн. — 75 л. с.

Маслобойный з-д Укрмута. Г. Славянск, ул. Свободы. Раб. — 9.

Кооперативные.

Маслобойный з-д Забахмутского С.-Х. Кооперативного Т-ва (б. Минаева). Г. Артемовск, в конце Харьковской ул.

Маслобойный з-д 1-й Ореховатской Трудовой Артели. С. Ореховатка, Славянского р. Раб. — 12. Двиг. — 1 пар., мощн. — 80 л. с.

Маслобойный з-д «Прогресс». С. Екатериновка; п. о. Константиновка; ст. Кривой Торец, Дон. ж. д. Раб. — 6. Двиг. — 1 электромот., мощн. — 10 л. с.

Хлебопекарня Горловского Рабкоопа «Горняк». С. Горловка, п. о. и ст. Горловка, Дон. ж. д. Раб. — 18.

Хлебопекарня Енакиевского Рабкоопа «Заря» (б. Мадонов). Г. Енакиево, уг. 9-й линии. Раб. — 6.

Хлебопекарня Енакиевского Рабкоопа «Заря» (б. Арютюнова). Г. Енакиево. Раб. — 7.

Хлебопекарня Рабкоопа «Красный Химик». С. Верхнее, Красная ул.; п. о. Любимовский Пост; ст. Переездная, Дон. ж. д. Раб. — 19. Двиг. — 1 электромот., мощн. — 6 л. с.

Хлебопекарня Славкооператива. Г. Славянск. Раб. — 28.

Хлебопекарня Рабкоопа «Объединение» С. и п. о. Щербиневский рудник, Щербиневского р.; ст. Магдалиновка, Дон. ж. д. Раб. — 18.

Хлебопекарня Рабкоопа «Объединение» С. и п. о. Щербиновский рудник, Щербиновского р.; ст. Магдалиновка, Дон. ж. д. Раб. — 26.

Частные.

Маслобойный з-д Косдорфа И. Д. (б. его же). Колония Кондратьевка; п. о. и ст. Дружковка, Дон. ж. д. Раб. — 6. Двиг. — мощн. — 14 л. с. (Аренд.).

Пивоваренный з-д Дехтярева П. (б. Кузякина). Г. Енакиево. Раб. — 24. Двиг. — 1 пар., 3 электромот., мощн. — 24 л. с. (Аренд.).

Пивоваренный з-д Шмолика и Скрипцова С. Т. (б. бр. Рабинович). Г. Артемовск, Базарная ул., 10. Раб. — 6. Двиг. — 2 электромот., мощн. — 15 л. с.

БЕЛОЦЕРКОВСКИЙ ОКР.

Государственные.

Сахарный Андрушевский з-д (б. Баскакова А. Н.). С. Андрушки; ст. Попельня, Юго-З. ж. д. Пр-ство сахарного песка. Раб.— 72. Двиг. — 1 электромот., мощн. — 521 л. с.

Сахарный з-д им. 9-го Января (б. Езеранский з-д Браницкой). С. Езерно; ст. Белая-Церковь, Юго-З. ж. д. Пр-ство сахарного песка. Раб. — 145. Двиг.—4 пар., 1 электромот., 1 нефт., мощн. — 355 л. с.

Сахарный Саливонковский з-д (б. Браницкой). С. Саливонки; ст. Устиновка, Юго-З. ж. д.; п. о. Гребенское. Пр-ство сахарного песка. Раб. — 93. Двиг.—15 пар., 1 электромот.,— 986 л. с.

Сахарный з-д Сахаротреста. С. Синява, Ракитенского р.; ст. Ракитно, Юго-З. ж. д. Пр-ство сахарного песка. Раб. — 260. Двиг. — 1 пар., мощн. — 325 л. с.

Сахарный з-д Сахаротреста (б. Седгофера, А. Н.). М. Корнин; ст. Попельня, Юго-З. ж. д. Пр-ство сахарного песка. Раб. — 250. Двиг. — 1 пар., мощн. — 265 л. с.

Сахарный Узинский Государственный з-д Сахаротреста. С. Узин,; ст. Сухолесы, Юго-З. ж. д. Пр-ство сахарного песка. Раб.— 85. Двиг. — 5 пар., мощн. — 385 л. с.

Кооперативные.

Конфектная ф-ка Окркомборбеза (б. Пугачевского, М. П.). Г. Белая-Церковь, Синагогальная ул. Раб. — 31.

Частные.

Пивоваренный з-д Каца, Г. М. (б. Сибер). Г. Фастов, ул. Заречье, 14. Раб. — 5. Двиг.— 1 внутр. сгор., мощн. — 8 л. с. (Аренд.).

Пивоваренный з-д Носкина, Л. (б. Браницкой). Ст. Белая-Церковь, Юго-З. ж. д. Раб. — 8. Двиг. мощн. — 8 л. с. (Аренд.).

Пивоваренный з-д Гейслера. А. Б. (б. Шинкарева). Г. Тараща; ст. Ольшаница, Юго-З. ж. д. Раб. — 5.

Пивоваренный з-д Гельмонта и Гольдфарба (б. их же). М. Тараща; ст. Ольшаница, Юго-З. ж. д. Раб. — 5.

БЕРДИЧЕВСКИЙ ОКР.

Государственные.

Винокуренный Червонский з-д Сахаротреста. М. Лютковцы; ст. Черногрудка, Юго-З. ж. д.; п. о. Червонное. Пр-ство спирта ректификата. Раб. — 37. Двиг. — 4 пар., 1 внутр. сгор., мощн. — 35 л. с.

Сахарный Андрушевский з-д Сахаротреста (б. Терещенко). С. и п. о. Андрушевка, Юго-З. ж. д. Раб. — 180. Двиг. — 36 пар., 2 электромот. мощн. — 1284 л. с.

Сахарный Бердичевский Государственный з-д Сахаротреста (б. Федоровский сахарный з-д). Г. Бердичев, Червонная ул. 11. Пр-ство сахара-рафинада. Раб. — 950. Двиг. — 6 пар., мощн. — 211 л. с.

Сахарный Янушпольский Государственный з-д Сахаротреста. М. и п. о. Янушполь; ст. Демчин, Юго-З. ж. д. Пр-ство сахарного песка. Раб. — 119. Двиг. — 9 пар. мощн. — 381 л. с.

Сахарный Погребищенский з-д Сахаротреста (б. Крачкевича). М. и п. о. Погребище; ст. Ржевуская, Юго-З. ж. д. Пр-ство сахарного песка. Раб. — 150. Двиг. — 6 пар. 1 электромот., 2 внутр. сгор. мощн. — 563 л. с.

Сахарный Скоморошский Государственный з-д Сахаротреста (б. Гальперина). С. Скоморошни; ст. Погребище, Юго-З. ж. д.; п. о. Дзюньков. Пр-ство сахарного песка. Раб. — 161. Двиг. — 8 пар., мощн. — 520 л. с.

Сахарный Спичинецкий з-д Сахаротреста (б. Френкеля, А. С.). С. и п. о. Спичинцы; ст. Андрусово Юго-Зап. ж. д. Пр-ство сахарного песка. Раб. — 99. Двиг. — 12 пар., 2 электромот. мощн. — 538,5 л. с.

Сахарный Червонский з-д Сахаротреста (б. Терещенко). М. и п. о. Червонное; ст. Черногрудка, Юго-З. ж. д. Пр-ство сахарного песка. Раб. — 142. Двиг. — 17 пар., мощн. — 502 л. с.

Сахарный Юзефо-Николаевский з-д Киевского Отделения Сахаротреста (б. Безак, Ф. Н.). С. Юзефовка; ст. Голендры, Юго-З. ж. д. Пр-ство сахарного песка. Раб. — 98. Двиг. 6 пар. 2 электромот., мощн. — 486 л. с.

Спиртовое пр-ство при Андрушевском сахарном заводе. С. Гардишевка; п. о. и ст. Андрушевка, Юго-З. ж. д. Раб. — 60. Двиг. — 2 пар. мощн. — 110 л. с.

Частные.

Пивоваренный з-д Полещука, С. И и Котина А. Е. (б. Чепа). Г. Бердичев, ул. Либкнехта 108. Раб. — 16. Двиг. — 1 пар., мощн. — 16 л. с.

ВИННИЦКИЙ ОКР.

Государственные.

Винно-ректификатный Мартыновский з-д № 76 Укргосспирта (б. Мещерского). С. Мартыновка; п. о. и ст. Сербиновцы. Юго-З. ж. д. Раб. — 25. Двиг. — 1 пар., мощн. — 16 л. с.

Макаронное пр-ство Пищевого комбината Губместхоза (б. Котляра, И.). Г. Винница, ул. Свердлова, 1. Раб. — 40. Двиг. — 1 пар., мощн. 30 л. с.

Макаронная пр-ство, им. Сталина, 1-го Госкомбината. (б. Раздольского). Г. Винница, ул. Раковского, 31. Раб.—60. Двиг.—1 пар., мощн. — 8 л. с.

Мясная Винницкая база Мясохладобойни. Г. Винница, Пятничаны. Раб. — 27. Двиг.— мощн. — 15 л. с.

Сахарный Браиловский з-д Сахаротреста (б. Ралли). М. и п. о. Браилов, ст. Браилов, Юго-З. ж. д. Пр-ство сахарного песка. Раб. — 252. Двиг. — 17 пар., мощн. — 754 л. с.

Сахарный Ждановский з-д Сахаротреста (б. Т-во Войтово-Левашевских сахарных заводов). С. Войтовцы; п. о. и ст. Немиров, Юго-З. ж. д. Пр-ство сахарного песка. Раб. — 154. Двиг. — 19 пар., мощн. — 452 л. с.

Сахарный Корбелевский з-д Сахаротреста (б. Т-во Корбелевского сахарного завода). С. Корбелевка; п. о. и ст. Калиновка, Юго-З. ж. д. Пр-ство сахарного песка. Раб. — 147. Двиг. — 6 пар., мощн. — 475 л. с.

Сахарный Раковский з-д Сахаротреста. (б. Т-во Ковалево-Строгановских сахарных заводов). С. Ковалевка; п. о. и ст. Чечельник, Юго-З. ж. д. Пр-ство сахарного песка. Раб. — 92. Двиг. — 15 пар., мощн. — 565 л. с.

Сахарный Степановский з-д Сахаротреста (б. Т-во Становского сахарн. з-да). М. Степановка; п. о. и ст. Вороновица, Юго-З. ж. д. Пр-ство сахарного песка. Раб. 220. Двиг.— 8 пар., мощн. — 502 л. с.

Сахарный Уладовский з-д Сахаротреста. (б. Т-во Уладовского сахарного з-да). П. о. и ст. Уладовка, Юго-З. ж. д. Пр-ство сахарного песка. Раб. — 143. Двиг. — 7 пар., мощн. — 487 л. с.

Хлебопекарня Комитета Биржи Труда (б. Склянского). Г. Винница, ул. Слынько, 24. Раб. — 68.

Кооперативные.

Табачная ф-ка «Слава». Г. Жмеринка, Раб. — 16. Двиг. мощн. — 12 л. с.

ЕКАТЕРИНОСЛАВСКИЙ ОКР.

Государственные.

Колбасная фабрика Укрмясохладобойни (б. Мецгера). Г. Екатеринослав, Широкая ул., 6. Раб. — 31. Двиг. — 1 электромот., мощн. — 16 л. с.

Колбасная ф-ка 2-й Артели Военных Инвалидов (б. Жендринского, Н. Д.). Г. Екатеринослав, ул. 2-я Гегелевка. 68. Раб. — 15. Двиг. — 1 электромот., мощн. — 25 л. с.

Кондитерская фабрика Артели Безработных Кондитеров. Г. Екатеринослав, Московская ул., 13. Раб. — 52. Двиг. — 1 электромот., мощн. — 3 л. с.

Конфектно-кондитерское пр-ство 1-й Артели «Работник». Г. Екатеринослав, просп. Карла Маркса, 82. Раб. — 4.

Маслобойный завод (б. Баранова). Г. Верхне-Днепровск, Петровская ул Раб. — 8. Двиг. — 1 нефт., мощн. — 12 л. с.

Хлебопекарня 3-й Промышленной Артели Булочников и Кондитеров. Г. Екатеринослав, Красная ул., 19. Раб. — 15.

Хлебопекарня Военн. Инвалидов. Г. Новомосковск, Базарная площ., 22. Раб. — 20.

Хлебопекарня 1-й Инвалидной Артели Булочно-Кондитерского Промысла. Г. Екатеринослав, просп. Карла Маркса, 96. Раб. — 32.

Хлебопекарня 1-й Инвалидной Артели Булочно-Кондитерского Промысла. Г. Екаринослав, Торговая ул., 3. Раб. — 45.

Хлебопекарня Правления Каменского Рабкоопа. Г. Каменское, Верхняя Колония.; ст. Тритузная, Ек. ж. Раб. — 28.

Хлебопекарня Церабкоопа при з-де Карла Либкнехта. Нижне-Днепровск. Раб. — 24.

Хлебопекарня № 1 Церабкоопа. Г. Екатеринослав, 3-я Кайдакская ул., 53; ст. Горяиново, Ек. ж. д. Раб. — 24.

Хлебопекарня № 6 Церабкоопа. Г. Екатеринослав, Комсомольская ул., 21. Раб. — 35.

Хлебопекарня № 7 Церабкоопа. Г. Екатеринослав, Колония им. Петровского. Раб.— 32.

Хлебопекарня № 9 Церабкоопа. Г. Екатеринослав, Чернышевская ул., 11. Раб. — 5.

Хлебопекарня № 10 Церабкоопа. Г. Екатеринослав, Торговая ул., 5. Раб. — 16.

Хлебопекарня Церабкоопа. Г. Екатеринослав, ул. 2-я Гегелевка, 70. Раб. — 20.

Хлебопекарня Церабкоопа. Г. Екатеринослав, Сквозная ул., 10. Раб. — 10.

Хлебопекарня Церабкоопа. Г. Екатеринослав, Октябрьская пл., 4. Раб. — 15.

Хлебопекарня Церабкоопа (б. Бермана). Г. Екатеринослав, Ленинградская ул., 55. Раб. — 15.

Хлебопекарня Церабкоопа. Посел. Амур, Торговая ул., 39; п. о. и ст. Нижне-Днепровск, Ек. ж. д. Раб. — 15.

Хлебопекарня Церабкоопа. Посел. Амур, Межевая ул., 3; п. о. и ст. Нижне-Днепровск, Ек. ж. д. Раб. — 25.

Хлебопекарня Церабкоопа. Г. Екатеринослав, Фрунзовская ул., 1. Раб. — 23.

Хлебопекарня ТПО Екатеринославской ж. д. Г. Екатеринослав, Церковный тупик. Раб. — 57.

Хлебопекарня Артели Хлебопеков. Г. Новомосковск, ул. Шевченко, 1. Раб. — 18.

Частные.

Маслобойный з-д Швачка, Б. А. (б. его же). С. Губиниха; п. о. и ст. Губиниха, Укр. ж. д. Раб. — 4. Двиг. — 1 паровой, мощн. — 35 л. с.

Мацы выпечка простого Т-ва по выпечке мацы. Г. Екатеринослав, Торговая площ., 5. Раб. — 21.

Мацы выпечка простого Т-ва по выпечке мацы. Г. Екатеринослав, Харьковская ул., 13. Раб. — 19.

ЖИТОМИРСКИЙ ОКР.

Кооперативные.

Пивоваренный з-д Житомирской Объединенной Трудпивартели. Г. Житомир, Раб. — 27. Двиг. — 1 пар., мощн. — 24 л. с.

Хлебопекарня Житомирского Церабкоопа. Г. Житомир, ул. К. Маркса, 109. Раб. — 14.

Частные.

Пивоваренный з-д Вольфа, М. А. (б. его же). Г. Новоград-Волынск, Гутинская ул., 7. Раб. — 2. Двиг. — 1 пар., мощн. — 8 л. с.

Пивоваренный з-д Т-ва Копецкого, Гавлина и Вербата (б. Пивзавод «Россия»). С. Кол. Горошки; ст. Турчинка, Юго-З. ж. д.; п. о Володарск. Раб. — 3. Двиг. — 1 пар.

Пивоваренный з-д Пильзен Альбрехта, И. Ф. и Тайфта, К. А. (б. их же). Г. и п. о. Родомысль, предм.; ст. Ирша, Юго-З. ж. д. Раб. — 8. Двиг.—1 газоген., 2 пар, мощн.— 26 л. с. (Аренд.).

ЗАПОРОЖСКИЙ ОКР.

Кооперативные.

Кондитерское пр-ство Коллектива Безработных Кондитеров. Г. Запорожье, ул. Анголенко, 16. Раб. — 24.

Колбасная ф-ка Коллектива Безработных Колбасников. Г. Запорожье, Культурная ул., 18. Раб. — 5.

Колбасная мастерская Церабкоопа. Г. Запорожье, Гоголевская ул., 7. Раб. — 4. Двиг. — 1 электромот., мощн. — 11 л. с.

Маслобойный з-д Воскресенского С.-Х. Кредитно-Кооперативного Т-ва «Сельский Господарь» (б. Навроцкого, Г. К.). С. Воскресенка; п. о. и ст. Пологи, Ек. ж. д. Раб. — 8. Двиг. — 1 пар., мощн. — 16 л. с.

Маслобойный з-д и мельница Новогригорьевского С.-Х. Кредитно-Кооперативного Т-ва «Сельский Господарь». (смотреть группу Мукомольной и крупяной промышленности).

Маслобойный з-д Пологского С.-Х. Кредитно-Кооперативного Т-ва «Сельский Господарь» (б. Рубина, М. Р.). С. Пологи; ст. и п. о. Пологи, Ек. ж. д. Раб. — 7. Двиг. — 1 нефт., мощн. — 15 л. с.

Маслобойный з-д Покровского С.-Х. Кредитного Т-ва Запорожского Райсельхозсоюза (б. Радкина, Н. К.). С. Покровское; п. о. и ст. Мечетная, Ек. ж. д. Раб. — 8. Двиг. — 1 пар., мощн. — 24 л. с.

Маслобойный з-д Производственной Артели Красных Инвалидов им. Чубаря (б. «Энергия»). Г. Запорожье, Красноармейская ул., 27. Раб. — 3. Двиг.—1 пар., мощн.—10 л. с.

Маслобойный з-д Запорожского Райпотребсоюза. Г. Запорожье, Красноармейская ул., 14. Раб. — 19. Двиг. — 1 пар., мощн. — 56 л. с.

Рыбный промысел Вознесенского Промышленного Т-ва «Рыболов», Запорожского Райкустпромсоюза (б. его же). С. Вознесенка; ст. Запорожье, Ек. ж. д. Раб. — 49.

Хлебопекарня № 3 (б. Когана, С.). Г. Запорожье, ул. К. Либкнехта. Раб. — 16.

Хлебопекарня Запорожского Церабкоопа. Г. Запорожье, ул. Анголенко, 10. Раб.—35. Двиг. — 1 электромот., мощн. — 10 л. с.

Хлебопекарня Церабкоопа. Г. Запорожье, ул. К. Либкнехта, 4. Раб. — 26.

Частные.

Маслобойный з-д Турубинера, Л. М. Г. Запорожье, ул. Свердлова, 22. Раб. — 12. Двиг. — 1 электромот., мощн. — 17 л. с.

Маслобойный з-д Кудря, Е. В. (б. его же). С. Устиновка, Покровского р.; п. о. и ст. Гуляйполе, Ек. ж. д. Раб.— 5. Двиг. — 2 пар., мощн. — 24 л. с.

Маслобойный з-д Нилова, И. (б. Бр. Ниловых). С. Воздвиженка, Мельничная ул., 260; п. о. и ст. Гайчур, Ек. ж. д. Раб. — 4. Двиг. — 1 пар., мощн. — 16 л. с.

Маслобойный з-д Пирятинского, Г. Ш. (б. Гольбрайта, Р. А.). Г. Гуляйполе, площ. Революции, 2. Раб. — 6. Двиг. — 1 пар., мощн. — 20 л. с.

Маслобойный з-д «Прима» и мельница Радаева и Ильина (смотртъ мукомольную и крупяную промышленность).

Маслобойный з-д Сладкова, И. (б. «Крупомалсо»). Г. Гуляйполе, ул. Шевченко, 21. Раб. — 4. Двиг. — 1 пар., мощн. — 8 л. с.

ЗИНОВЬЕВСКИЙ ОКР.

Частные.

Маслобойный з-д Мазора, Л. и Брославского, М. Гор. Н.-Миргород, ул. Ленина. Раб. — 9. Двиг. — 1 пар., мощн. — 12 л. с. (Аренд.).

ИЗЮМСКИЙ ОКР.

Кооперативные.

Маслобойный з-д Должанской С.-Х. Артели «Червона Хвиля». С. и п. о. Долгянское; ст. Изюм, Дон. ж. д. Раб. — 7. Двиг. — 1 пар., мощн. — 32 л. с.

Маслобойный з-д Изюмского Союза С.-Х. Кооперации (б. Венгеровского). Г. Изюм, Замостянская ул. Раб. — 8. Двиг. — 1 пар., 1 газоген., мощн. — 70 л. с.

Маслобойный з-д Терповского С.-Х. Кредитного Т-ва. С. Терпы; п. о. Лиман. Раб.— 4. Двиг. — 1 пар., мощн. — 12 л. с.

Частные.

Маслобойный з-д Борвенковского Т-ва «Свой Труд» (б. Шимке). С. Борвенково; ст. Борвенково. Дон. ж. д. Раб. — 12. Двиг. — 1 пар.

Маслобойный з-д Гусаровского Т-ва «Дружба». С. Гусаровка; ст. Гусаровка, Дон. ж. д. Раб. — . Двиг. — 1 нефт., мощн. — 12 л. с.

Маслобойный з-д Жарко, Ф. П. С. Моспаново, Андреевского р.; п. о. Андреевское; ст. Шебелинка, Дон. ж. д. Раб. — 5. Двиг.— 2 пар., мощн. — 12 л. с.

Маслобойный з-д Живоглядова, С. Ф. Хут. Богдановский, Лозовенковского р. Раб. — 3. Двиг. — 1 пар., мощн. — 8 л. с.

Маслобойный з-д Лапитского, Д. М. и Левина, Ш. А. Г. Изюм, при ст. Изюм, Дон. ж. д. Раб. — 11. Двиг. — 1 пар., мощн. — 16 л. с. (Аренд.).

Маслобойный з-д Треусова, П. А. С. Малиновка; ст. Борвенково, Дон. ж. д. Раб.—5. Двиг. — 1 пар., мощн. — 10 л. с.

Пивоваренный з-д Левикова, И. Л. (б. Бледе). С. Поповка; п. о. и ст. Изюм, Дон. ж. д. Раб. — 4. Двиг. — 1 пар., мощн. — 16 л. с. (Аренд.).

Пивоваренный з-д Середины, Б. М. и А. М. Власенко. С. Савинцы; п. о. и ст. Савинцы, Дон. ж. д. Раб. — 3.

Пивоваренный з-д «Северодонецкий» Шадлуна, Б. К. С. Поповка; п. о. и ст. Изюм, Дон. ж. д. Раб. — 18. Двиг. — 1 пар., мощн. — 16 л. с. (Аренд.).

КАМЕНЕЦКИЙ ОКР.

Государственные.

Сахарный Маковский з-д Маковского Комбината (б. Журавского, А.). Ст. Балин, Юго-З. ж. д.; п. о. Шатово. Раб. — 573. Двиг. — пар., электромот., мощн. — 170 л. с.

КИЕВСКИЙ ОКР.

Государственные.

Дрожжевой з-д Киевского Пищетреста (б. Чоколова). Г. Киев, Глубочица, 13. Раб.— 300. Двиг. — 2 пар., мощн. — 330 л. с.

Дрожжевой з-д Киевского Пищетреста (б. Марра). Г. Киев, Кирилловская ул., 53. Раб. — 127. Двиг. — 1 пар., 9 электромот., мощн. — 187 л. с.

Колбасная ф-ка Киевского Пищетреста (б. Бульона). Г. Киев, Дмитриевская ул., 39/41. Раб. — 62. Двиг. — 4 пар., мощн. — 24 л. с.

Колбасная ф-ка Укрмясохладобойни. Г. Киев, Бассейная ул., 12.

Кондитерская ф-ка Киевского Пищетреста (б. Ефимова). Г. Киев, Б.-Васильковская ул., 60. (На Демиевке). Раб. — 118. Двиг. — 1 пар., мощн. — 48 л. с.

Маслобойный з-д Киевского Пищетреста (б. Лурье). Г. Киев, Кирилловская ул., 98. Раб. — 26. Двиг. — 1 пар. 1 электромот., мощн. — 75 л. с.

Махорочная ф-ка Укрмахортреста (б. Спилиоти). Г. Киев, Б.-Вал., 66. Раб. — 185. Двиг. — 1 пар., 8 электромот., мощн. — 80 л. с.

Мясохладобойня Укрмясохладобойни (б. Городская бойня). С. и п. о. Дарница; ст. Киев, М.-К.-В. ж. д. Раб. — 60.

Пивоваренный з-д Киевского Пищетреста (б. Шульца). Г. Киев, Б.-Васильковская ул.,

ВСНХ
УССР
УКРМАХОРТРЕСТ
ДИПЛОМ 1ой СТЕПЕНИ
НА ВСЕСОЮЗНОЙ СЕЛЬ-ХОЗ ВЫСТАВКЕ
ЗА ЛУЧШЕЕ КАЧЕСТВО ИЗДЕЛИЙ
ДЕШЕВИЗНА И ВЫСОКОЕ КАЧЕСТВО ФАБРИЧ. ПРОДУКЦИИ ЗАЛОГ
СМЫЧКИ ГОРОДА С СЕЛОМ

В. С. Н. Х. = У. С. С. Р.

„УКРМАХОРТРЕСТ"

УПРАВЛЕНИЕ: Киев, ул. Энгельса, № 2.

ТРЕБУЙТЕ

Махорку Укрмахортреста с новым этикетом.

Пачка 50 грамм — 6 копеек.

Постановлением Комвнуторга СССР государ. и коопер. учреждения и частные лица, торгующие дороже этой цены, отвечают по статье 141 Уголов. Кодекса. 466

ул., 8. (На Демиевке). Раб. — 44. Двиг. — 1 пар., мощн. — 120 л. с.

Сахарный з-д Кагарлыкского Сахарокомбината (б. Толстой, Е. М.). С. Кагарлык; ст. Мироновка, Юго-З. ж. д.; прист. Ржищев. Раб. — 133. Двиг. — 10 пар., мощн. — 430 л. с.

Спиртовый з-д Укргосспирта. Г. Киев, Кудрявская ул., 16. Раб. — 160. Двиг. — 5 пар.

Солодовый з-д Киевского Пищетреста. Г. Киев, Кирилловская ул., 65. Раб. — 12.

Солодовый з-д Киевского Пищетреста (б. Пивоваренный з-д Рихерта). Г. Киев, Сырецкая ул., 19. Раб. — 10.

Табачная ф-ка Укртабактреста (б. Коген). Г. Киев, бульвар Шевченко, 74. Раб. — 568. Двиг. — 13 электромот., мощн. — 176 л. с.

Кооперативные.

Колбасное пр-ство 1-й Производственной Артели Инвалидов (б. Сопченко, П. А.). Г. Киев, Красноармейская ул., 107. Раб. — 14. Двиг. — 1 электромот., мощн. — 15 л. с.

Колбасная ф-ка Володарского Промышленно-Кооперативного Т-ва (б. Киселева). Г. Киев, Прозоровская ул., 92. Раб. — 6. Двиг. — 1 электромот., мощн. — 10 л. с.

Кондитерская Церабкоопа. Г. Киев, ул. Воровского, 27. Раб. — 16.

Конфектная ф-ка Церабкоопа. Г. Киев, Глубочица, 26. Раб. — 45. Двиг. — 1 электромот., мощн. — 8 л. с.

Макаронная ф-ка Церабкоопа (б. Левина). Г. Киев, Глубочица, 16. Раб. — 16. Двиг. — 1 пар., 1 электромот., мощн. — 30 л. с.

Маслобойное пр-ство 1-й Промыслово-Кооперативной артели «Сельпродукт». Г. Переяславль, Старо-Киевская ул., 17. Раб. — 8. Двиг. — 1 нефт., мощн. — 18 л. с.

Махорочная ф-ка Т-ва Трудовой Кооперативной Артели. Г. Киев, Кирилловская ул., 27. Раб. — 34. Двиг. — 1 электромот., мощн. — 75 л. с.

Молочных продунтов пр-ство Гоголевского и Пашковского С.-Х. Кооперативного Т-ва. Г. Киев, ул. Раковского, 25. Раб. — 6. Двиг. — 1 электромот., мощн. — 5 л. с.

Молочных продунтов пр-ство Украинского кооперативного Объединения по продаже молочных продунтов «Добробут». Г. Киев, Жилянская ул., 24.

Молочных продунтов пр-ство Сельсоюза. Г. Киев, ул. Раковского, 25. Раб. — 10.

Уксусный з-д Церабкоопа. Г. Киев, Глубочица, 26. Раб. — 12.

Хлебопекарня Подольского Рабкоопа. Г. Киев, Чернечская ул., 5. Раб. — 48.

Хлебопекарня Церабкоопа. Г. Киев, Цитадель, 9. Раб. — 39. Двиг. — 1 электромот., мощн. — 10 л. с.

Хлебопекарня Церабкоопа. Г. Киев, Львовская ул., 14. Раб. — 36.

Хлебопекарня Церабкоопа. Г. Киев, ул. Ленина, 42. Раб. — 27.

Хлебопекарня Церабкоопа. Г. Киев, ул. Воровского, 48. Раб. — 25.

Хлебопекарня Церабкоопа. Г. Киев, Красноармейская ул., 54. Раб. — 20.

Хлебопекарня Церабкоопа. Г. Киев, Красноармейская ул., 66. Раб. — 21.

Хлебопекарня Церабкоопа. Г. Киев, Дмитриевская ул., 16. Раб. — 10.

Хлебопекарня Церабкоопа. Г. Киев, Кирилловская ул., 32. Раб. — 38.

Хлебопекарня ТПО. Юго-З. ж. д. Г. Киев, Безаковский Тупик. Раб. — 28.

Частные.

Кондитерская мастерская Зунделевича (б. его же). Г. Киев, ул. Раковского. Раб.—8.

Пивомедоваренный з-д Канского, И. В. Г. Березань, Киевского у. Раб. — 2.

Пивоваренный з-д Мандельцвайга, А. Б. (б. его же). Г. Киев, Кирилловская ул., 41/43. Раб. — 45. Двиг. — 1 электромот., мощн. — 125 л. с.

Хлебопекарня Бабицкого, А. Я. Г. Киев, Михайловская ул., 17. Раб. — 3.

КОНОТОПСКИЙ ОКР.

Кооперативные.

Махорочная ф-ка Кооперативной Артели «Красный Пахарь». Посел. Бахмач; п. о. и ст. Бахмач, М.-К.-В. ж. д. Раб. — 10. Двиг. — 1 нефт., мощн. — 25 л. с.

КРЕМЕНЧУГСКИЙ ОКР.

Государственные.

Винный Кременчугский склад № 3 Укргосспирта. Г. Кременчуг. Двиг. 1, мощн. — 12 л. с. (Консерв.).

Махорочная Кременчугская ф-ка Укрмахортреста (б. Рабиновича «Самокат»). Г. Кременчуг, Чапаевская ул., 57. Раб. — 549. Двиг. — 2, мощн. — 118 л. с.

Махорочная ф-ка № 9 Укрмахортреста (б. Володарского и Грицевского). Г. Кременчуг, Бульварная ул. Раб. — 283. Двиг. — 2, мощн. — 61 л. с.

Махорочная ф-ка № 13 Укрмахортреста (б. Герштейна и Кистина). Г. Кременчуг. Раб. — 16. Двиг. — 1, мощн. — 32 л. с. (Консерв.).

Сахарный Глобинский з-д Киевского Сахаротреста (б. Акц. О-ва Глобинского Сахарного з-да). М. Глобино; ст. Глобино, Юж. ж. д. Раб. — 196. Двиг. — 4, мощн. — 415 л. с. (Аренд.).

Табачная ф-ка № 3, им. Ильича, Укртабактреста (б. Гурария). Г. Кременчуг, Веселая ул., 22. Раб. — 422. Двиг. — 2, мощн. — 50 л. с.

КРИВОРОЖСКИЙ ОКР.

Государственные.

Винный Верхне-Рогачевский склад № 7 Укргосспирта. Верхне-Рогачев; ст. Пришиб. Юж. ж. д. Двиг. — 2, мощн. — 23 л. с. (Консерв.).

Винный Братолюбовский склад № 10 Укргосспирта. С. Братолюбовка, Криворожского у.; ст. Куцевка, Юж. ж. д. (Консерв.).

Частные.

Маслобойный з-д Калижского. С. Широкое. Двиг. — 2, мощн. — 40 л. с. (Консерв.).

Маслобойный з-д М. Цваса и К°. Г. Кривой Рог. Раб. — 22. Двиг. — 1, мощн. — 10 л. с.

ЛУБЕНСКИЙ ОКР.

Государственные.

Сахарный Ореховский з-д Сахаротреста (б. Акц. О-ва Бр. Леонтовичей, Домбровского и К-о). Хут. Ореховщина; ст. Ромодан, Юж. ж. д. Раб. — 1826. Двиг. — пар., мощн. — 350 л. с.

Спирто-водочный з-д Укргосспирта (б. Казенный винный склад). Г. Лубны, Советская ул. Раб. — 79. Двиг. — 1 пар., мощн.— 16 л. с.

Частные.

Маслобойный з-д при мельнице им. Петровского Черницкого А. Б. и Когана Е. Л. (б. их же). Г. Хорол, Александровская ул., 16. Раб. — 7. Двиг. — 1 пар., мощн. — 16 л. с. (Аренд.).

Маслобойный з-д Бельского Р. Г. (б. его же). Г. Лубны, Советская ул., соб. д. Раб. — 6. Двиг. — 1 пар., мощн. — 4 л. с.

Маслобойный з-д Авраменко М. Н. (б. его же). Ст. Лубны, Юж. ж. д. Раб. — 4. Двиг. — 1 пар., мощн. — 8 л. с.

Маслобойный з-д Т-ва Маслобойщиков. Г. Лубны, Советская ул., д. Белсовского. Раб. — 7. Двиг. — 1 пар., мощн. — 15 л. с.

Маслобойный з-д при мельнице им. Артема Синделевича Б. М. (б. его же). Г. Хорол, Б. Кременчугская ул., 59. Раб. — 3. (Аренд.).

Маслобойный з-д Авраменко, М. Н. М. и п. о. Аришця; ст. Лубны, Юж. ж. д. Раб. — 4. Двиг. — 1 пар., мощн. — 10 л. с.

Маслобойный з-д Бр. Рывкинд, Б. и П. и Зельмановича Я. (б. Рывкинда З. Е.). Г. Миргород, ул. Гоголя. Раб. — 4. (Аренд.).

Маслобойный з-д при мельнице им. Томского Брутмана А. Э. (б. его же). Г. Хорол, Лагодинская ул., 56. Раб. — 3. (Аренд.).

Махорочная ф-ка «Победа» Виндорчика Ю. И., Лившица П. и Лившица А. Г. Лубны. Ярмарочная площ. Раб. — 130. Двиг. — 1 пар., мощн. — 8 л. с.

ЛУГАНСКИЙ ОКР.

Государственные.

Маслобойный з-д Жолтянского Славяносербского Коммунрайисполкома. С. Жолтое; п. о. Славяносербск; ст. Родаково, Дон. ж. д. Раб. — 8. Двиг. — пар., газоген., мощн. — 65 л. с.

Маслобойный з-д (б. Черниговской организации КНС.). С. Черниговка; п. о. Петровск; ст. Луганск, Дон. ж. д. Раб. — 5.

Маслобойный з-д Крымский Славяносербского Райисполкома (б. Арцева). С. Крымское; п. о. Славяносербск; ст. Сентяновка, Дон. ж. д. Раб.— 3. Двиг. — 10 пар., мощн.— 10 л. с.

Маслобойный з-д Славяносербского Райисполкома (б. Попова М. О.). С. и п. о. Славяносербск; ст. Зимогорье, Дон. ж. д. Раб. — 4. Двиг. — 16 пар., мощн. — 16 л. с.

Кооперативные.

Колбасное пр-ство 1-й Трудовой Артели «Свой Труд». Г. Луганск, Молдаванская ул., 26. Раб. — 6. Двиг. — 1 электромот., мощн. — 5 л. с.

Маслобойный з-д Трудовой Артели «Мукмаслотруд». Г. Луганск, Красноармейская ул., 3. Раб. — 4. Двиг. — 1 электромот., мощн. — 60 л. с.

Маслобойный з-д Артели «Свой Труд». Г. Луганск, Московская ул., 7. Двиг. — 1 нефт., мощн. — 20 л. с.

Хлебопекарня Боковского Рабкоопа. С. Антрацит; п. о. и ст. Антрацит, Дон. ж. д. Раб. — 5. Двиг. — 1 пар.

Хлебопекарня Хрустальского Рабкоопа «Красный Шахтер». С. и п. о. Красный Луч; ст. Криндачевка, Дон. ж. д. Раб. — 6. Двиг. — 1 пар.

Хлебопекарня Рабкоопа «Труд» С. и п. о. Варварополье; ст. Варварополье, Дон. ж. д. Раб. — 9.

Хлебопекарня Рабкоопа «Труд». Голубовский р.; п. о. Варварополье; ст. Голубовка, Дон. ж. д. Раб. — 17.

Частные.

Маслобойный з-д Березовского В. И. (б. его же). С. и п. о. Ивановка; ст. Штеровка, Дон. ж. д. Раб. — 4. Двиг. — 1 пар., мощн. — 55 л. с. (Аренд.).

Маслобойный з-д Артели «Звезда» (б. Березильченко Х. А.). С. и п. о. Ровеньки; Дон. ж. д. Раб. — 3. Двиг. — 1 пар., мощн.— 8 л. с.

Маслобойный з-д Жданова С. Л. С. Бахутовка; п. о. Петровск; ст. Луганск, Дон. ж. д. Двиг., мощн. — 8 л. с.

Маслобойный з-д Ручштейна А. В. Г. Луганск, Интернациональная ул., 9. Раб. — 6. Двиг. — 1 нефт., мощн. — 20 л. с.

Маслобойный з-д Шапиро (б. Раскина М. А.). С. Красная Поляна; п. о. Ивановка; ст. Колпаково, Дон. ж. д. Раб. — 6. Двиг. — 1 газоген., мощн. — 75 л. с. (Аренд.).

Маслобойный з-д Шевченко Кузьминского (б. их же). С. Бирюковка; ст. Должанская, Дон. ж. д. Двиг. — 1 пар., мощн. — 60 л. с.

Мацы пр-ство Дробинского Г. Ш. Г. Луганск, Островская ул. Раб. — 40.

Пивоваренный з-д (б. Прусского). Г. Луганск, ул. Троцкого. Раб. — 23. Двиг. — 1 пар., мощн. — 25 л. с.

Пивоваренный з-д Голнанка и Волобусева (б. Рудченко). С. и п. о. Ровеньки; ст. Ровеньки, Дон. ж. д. Раб. — 10. Двиг. — 1 пар., мощн. — 25 л. с.

Пивоваренный з-д Ольховых (б. их же). Г. Луганск, Ильинская ул. Раб. — 5. Двиг. — 1 пар., мощн. — 5 л. с. (Аренд.).

МАРИУПОЛЬСКИЙ ОКР.

Государственные.

Макаронная Бердянская ф-ка «Красный Прогресс» (б. Фирсова). Г. Бердянск, ул. Горбенко, 41. Раб. — 30. Двиг. — 1 электромот., мощн. — 7,5 л. с.

Макаронная ф-ка Укрмута. Г. Мариуполь, Бахмутская ул., 16. Раб. — 40.

Пивоваренный Государственный з-д (б. Феттер и К-о). Г. Бердянск, Нагорный посел. Раб. — 10. Двиг. — 1 электромот., мощн. — 9 л. с.

Кооперативные.

Виноделие Бердянского С.-Х. Кредитного Т-ва «Винодел». Бердянск, просп. Либкнехта. Раб. — 9.

Колбасная ф-ка Церабкоопа. Г. Мариуполь, ул 3-го Интернационала. Раб. — 25.

Маслобойный з-д Церабкоопа. Г. Бердянск, Пролетарская ул., 7. Раб. — 8. Двиг. — 1 электромот., мощн. — 18 л. с.

Маслобойный з-д Т-ва «Энергия» (б. Сандомирского). Г. Бердянск, ул. Шевченко, 13. Раб. — 7. Двиг. — 1 электромот., мощн. — 15 л. с.

Хлебопекарня Бердянского Рабкоопа. Г. Бердянск, просп. К. Либкнехта. Раб. — 14.

Хлебопекарня Церабкоопа. Г. Мариуполь, ул. Артема. Раб. — 30.

Частные.

Маслобойный з-д Домбровского И. В. (б. Коган М. М.). С. и п. о. Люксембург, Люксембургского р.; ст. Розовка, Ек. ж. д. Раб. — 7. Двиг. — 1 пар., мощн. — 75 л. с.

Маслобойный з-д Дубли И. Ф. и К-о. С. Елисеевка, Андреевского р.; п. о. Андреевка; ст. Мариуполь, Ек. ж. д. Раб. — 10. Двиг. — 1 пар., мощн. — 10 л. с.

Маслобойный з-д Генкина Е. И. (Смотри группу 8-а).

Маслобойный з-д Иоселевича А. М. (б. Дикгеге). С. Люксембург, Люксембургского р.; п. о. Люксембургское; ст. Розовка, Ек. ж. д. Раб. — 12. Двиг. — 1 пар., мощн. — 75 л. с.

Маслобойный з-д Корсунского М. Б. Г. Бердянск, Пролетарская ул., 17. Раб. — 4. Двиг. — 1 электромот., мощн. — 14 л. с.

Маслобойный з-д Неймана, Ю. А. (б. Чернова М. К. и К-о). С. Мангуш, Ялтинского р.; п. о. и ст. Мариуполь, Ек. ж. д. Раб. — 22. Двиг. — 1 газоген., мощн. — 80 л. с.

Маслобойный з-д Лысенко Д. К. С. и п. о. Володарское, Республиканского р.; ст. Мариуполь, Ек. ж. д. Раб. —15. Двиг., мощн.— 8 л. с.

Маслобойный з-д Минухина, И. А. Г. Мариуполь, Фонтанная ул., 36. Раб — 6. Двиг. — 1 электромот., мощн. — 12 л. с.

Маслобойный з-д Михайлевича, С. А. и К°. (б. Бастырева А. А.) С. и п. о. Буденное, Буденновского р.; ст. Мариуполь, Ек. ж. д. Раб. — 4.

Маслобойный з-д Михайлевича, С. А. (б. Дергачева, П. И.). С. Коньково, Ст. Каранского р.; п. о. и ст. Карань, Ек. ж. д. Раб. — 6. Двиг. — 1 газоген., мощн. — 140 л. с.

Маслобойный з-д Осика, И. С. (б. Арехбаль, Н. Л.). С. Карань, Каранского района; п. о. и ст. Карань, Ек. ж. д. Раб. — 5. Двиг. — 1 пар., мощн. — 6 л. с.

Маслобойный завод Петренко, Д. Н. (б. Принц, Ф. И.). С. Куз-Михайловка, п. о и ст. Карань, Ек. ж. д. Раб. — 5. Двиг. — 1 пар., мощн. — 6 л. с.

Маслобойный з-д Розина, С. А. Г. Мариуполь, Бахмутская ул., 16. Раб. — 4.

Маслобойный з-д Святского М. М. Г. Мариуполь, ул. Энгельса, 35. Раб. — 12. Двиг. — 1 электромот., мощн. — 11 л. с.

Маслобойный з-д Татарского А. А. (б. Манзон, С. А.). Посел. Розовка, Люксембургского р.; п. о. Люксембургское, ст. Розовка, Ек. ж. д. Раб. — 12. Двиг. — 1 пар., мощн. — 200 л. с.

Маслобойный з-д Т-ва «Свой Труд». Г. Бердянск, площ. Свободы, 49. Раб. — 6. Двиг. — 1 электромот., мощн. — 15 л. с.

Маслобойный з-д Трегубова, Т. И. Г. Мариуполь, Каральская ул., 27. Раб. — 12. Двиг. — 1 пар., мощн. — 12 л. с.

Маслобойный з-д Хараджан, В. М. С. Карань, Каранского р.; п. о. и ст. Карань, Ек. ж. д. Раб. — 5. Двиг. — 1 пар., мощн. — 6 л. с.

Маслобойный з-д Харахаш, Г. К. (б. Левина, Г. Т.). С. Ласпа, Ст. Каранского р.; п. о. и ст. Карань, Ек. ж. д. Раб. — 5. Двиг. — 1 пар., мощн. — 10 л. с.

Маслобойный завод Христофорова, И. П. (б. Ялтинского С.-Х. Т-ва). С. Ялта, Ялтинского р.; п. о. и ст. Мариуполь, Ек. ж. д. Раб. — 5. Двиг. — 1 внутр. сгор., мощн. — 12 л. с.

Маслобойный з-д Шмидта, Ф. Ф. С. Розовка, п. о. Люксембургское, ст. Розовка, Ек. ж. д. Раб. — 6. Двиг. — 1 пар., мощн.— 10 л. с.

МЕЛИТОПОЛЬСКИЙ ОКР.

Государственные.

Винокуренный Мелитопольский з-д № 1 Укргосспирта. Г. Мелитополь. Двиг. — 1, мощн. — 24 л. с. (Консерв.).

Винный Мелитопольский склад № 6 Укргосспирта. Г. Мелитополь. Двиг. — 3. (Консерв.).

Винокуренный Мелитопольский з-д Укргосспирта. Г. Мелитополь. Двиг., мощн. — 5 л. с. (Консерв.).

МОГИЛЕВСКИЙ ОКР.

Государственные.

Сахарный Вышеолчадаевский з-д Сахаротреста. С. Вышеолчадаев; п. о. и ст. Немерчи, Юго-З. ж. д. Пр-ство сахарного песка. Раб. — 175. Двиг. — 11 пар., мощн. — 725 л. с.

Сахарный Деребчинский з-д Сахаротреста (б. Масса А.). С. Деребчин; п. о. и ст. Рахны, Юго-З. ж. д. Пр-ство сахарного песка. Раб.—152. Двиг.—20 пар., мощн.—429 л. с.

Сахарный Моевский з-д Сахаротреста (б. Маньковского). С. Моська; п. о. и ст. Могилев, Юго-З. ж. д. Пр-ство сахарного песка. Раб. — 317. Двиг. — 10 пар., мощн — 812 л. с.

Сахарный Сосновецкий з-д Сахаротреста (б. Браницкой). С. Сосновцы; п. о. и ст. Ярошенка, Юго-З. ж. д. Пр-ство сахарного песка. Раб. — 350. Двиг. — 8 пар, мощн. — 465 л. с.

Сахарный Ялтушковский з-д Сахаротреста (б. т-ва Ялтушковского Сахарного з-да). М. и п. о. Ялтушков; ст. Бар, Юго-З. ж. д. Пр-ство сахарного песка. Раб.—139. Двиг.— 12 пар., мощн. — 563 л. с.

Сахарный Барский з-д Сахаротреста (б. О-ва Барского Сахарного з-да. Ст. Бар, Юго-Зап. ж. д. (Консерв.).

Сахарный Вендычанский з-д Сахаротреста (б. Т-ва Храповецкого и Вендычанского сахарных з-дов). С. Вендычаны; ст. Немерчи, Юго-З. ж. д. Двиг. — 1, мощн. — 506 л. с. (Консерв.).

Сахарный Томашпольский з-д Сахаротреста (б. Т-ва Томашпольских Сахарных з-дов). М. Томашполь. Ямпольского р.; ст. Вапнярка, Юго-З. ж. д. Раб. — 83. Двиг. — 11, мощн. — 376 л. с.

Сахарный Хреновецкий з-д Сахаротреста (б. Т-ва Хреновецкого и Вендолевского сахарных з-дов). С. Хреновка; ст. Котюжаны, Юго-З. ж. д. Двиг. — 14, мощн. — 422 л. с. (Консерв.).

НЕЖИНСКИЙ ОКР.

Государственные.

Маслобойный з-д и мельница Райисполкома (б. Заможского Ш. М.). Смотри группу 3-а.

Сахарный Парафиньевский з-д, им. Карла Маркса, Сахаротреста (б. Харитоненко). С. и п. о. Парафиньевка; ст. Бильмачевка, Юж. ж. д. Раб. — 1100. Двиг. — 140 пар.

Сахарный Бобровицкий з-д Сахаротреста (б. Акц. О-ва во главе Раковича А. А., Катеринича П. П. и Креневского М. П.). М. Бобровица; п. о. и ст Бобровица, М.-К.-В. ж. д. Раб. — 382. Двиг., мощн. — 250 л. с.

Частные.

Маслобойный з-д и мельница Наренского. (Смотри группу 3-а).

Маслобойный з-д и мельница Ярославская Стояновской. (Смотри группу 3-а).

Пивоваренный Нежинский з-д Льготты Я. Я., Секаля В. В. и Букреева М. Ф. (б. Збирал). Г. Нежин, Синяковская ул., 75. Раб. — 4. Двиг. — 1 пар., мощн. — 12 л. с.

НИКОЛАЕВСКИЙ ОКР.

Государственные.

Винный Николаевский склад Укргосспирта. Г. Николаев. Двиг. — 2, мощн. — 120 л. с.

Маслобойный з-д ГСНХ (б. Годняковского и Розенбойма). М. Новый Бук. Раб. — 18. Двиг. — 1, мощн. — 8 л. с.

Маслобойный з-д ГСНХ (б. Зейгермахера). Г. Николаев, Садовая ул., 22. Раб. — 24. Двиг. — 2, мощн. — 10 л. с.

Маслобойный з-д «Продукт» Объединения «Химсоль». Г. Николаев. Рыбная ул., 30. Двиг. — 2, мощн. — 37 л. с. (Консерв.).

ГЛУХОВСКИЙ ОКР.

Государственные.

Сахарный Велико-Березовский з-д Сахаротреста (б. Бацевского). С. Великая Березовка; ст. Зерново, М.-К.-В. ж. д. Раб.—21. Двиг. — 7, мощн. — 270 л. с. (Консерв.).

Сахарный Воронежский з-д Сахаротреста (б. Тульско-Черкасского Т-ва). М. Воронеж, Глуховского у.; ст. Терещинская, М.-К.-В. ж. д. Раб. — 49. Двиг. — 12, мощн. — 210 л. с. (Консерв.).

Сахарный Свесский з-д Сахаротреста (б. Неплюева). С. Свесса, Глуховского у.; ст. Свесса, М.-К.-В ж. д. Раб.—25. Двиг.— 4, мощн. — 297 л. с. (Консерв.).

ОДЕССКИЙ ОКР.

Государственные.

Маслобойный Мигеевский з-д Укрмута (б. Городецкого, Ф. И.). С. Мигея, Первомайского у.; ст. Голта, Юго-З. ж. д; п. о. Первомайск. Раб. — 6. Двиг. — 1 турб., мощн.— 200 л. с.

Маслобойный з-д Укргосмаслотреста. Г. Одесса, Балтская дор, 2. Раб. — 143.

Табачная ф-ка 1-я, им. Петровского, Табактреста Украины (б. Попова). Г. Одесса, ул. Воровского, 65. Раб. — 937. Двиг. — 2 диз., мощн. — 100 л. с.

Кооперативные.

Колбасное пр-ство 2-й Трудовой Артели Инвалидного Кооперативного Объединения. Г. Одесса, Манежная ул., 12. Раб. — 14. Двиг. — электромот, мощн. — 7,5 л. с.

Маслобойный Благодатновский з-д Артели Инвалидов № 53 (б. Файнгольда А. Я.). С. и п. о Благодатное, Первомайского у; ст. Кавуны, Юго-З. ж. д. Раб. — 5. Двиг. — 1 пар., мощн. — 4 л. с.

Частные.

Конфектное пр-ство Крахмальникова, Я. Л. (б. его же). Г. Одесса, ул. Воровского, 109. Раб. — 35. Двиг. — 1 электромот, мощн. — 10 л. с.

Маслобойный з-д Берсутского, Ш. Б. (б. Куриса). С. Исаево, Исаевского р.; ст. Березовка, Юго-З. ж. д.; п. о. Мортасово. Раб. — 6. Двиг. — 1 пар., мощн. — 10 л. с.

Маслобойный з-д Маргулиса, Х. Д. (б. его же). С. Татьяновка, Исаевского р; ст. Березовка, Юго-З. ж. д.; п. о. Мартосово. Раб. — 6. Двиг. — 1 пар., мощн. — 10 л. с.

Маслобойный з-д Шембеля, З. Ш. (б. его же). С. Черново, Исаевского р.; ст. Березовка, Юго-З. ж. д.; п. о. Мартосово. Раб.— 6. Двиг. — 1 пар., мощн. — 12 л. с.

Маслобойный з-д Вайнера, М. А. (б. его же). С. и п. о. Петроверовка, Демидовского р.; ст. Веселый-Кут. Юго-З. ж. д. Раб. — 10. Двиг. — 1, мощн. — 1 л. с.

Маслобойный з-д Бленна, Р. (б. его же). С. и п. о. Ширяево, Демидовского р.; ст. Затишье, Юго-З. ж. д Раб.—5. Двиг.—1 пар., мощн. — 10 л. с.

ПАВЛОГРАДСКИЙ ОКР.

Государственные.

Маслобойный з-д и мельница Промкомбината. (См. группу 3-а).

Маслобойный з-д Укрмута (б. бр. Яролицких). Г. Павлоград, ул. Карла Маркса, 46. Раб. — 24. Двиг. — 1 пар., мощн. — 32 л. с.

Кооперативные.

Маслобойный з-д Кустарно-Промысловой Артели им. Шевченко. С. и п. о. Михайловка; ст. Просяная, Ек. ж. д. Раб. — 6. Двиг. — 1 электромот., мощн. — 12 л. с.

Маслобойный з-д Петропавловского С.-Х. Кредитного Т-ва (б. Антонова, И. С. и К^0). С. и п. о. Петропавловка; ст. Демурино, Ек. ж. д. Раб. — 3. Двиг. — 1 газоген.

Маслобойный з-д Юрьевского С.-Х. Кредитного Т-ва. С. и п. о. Юрьевка; ст. Варваровка, Юж. ж. д. Раб. — 5. Двиг. — 1 пар, мощн. — 10 л. с.

Частные.

Маслобойный з-д Бакая, А. А. С. Доброволье, Близнецовского р.; п. о. и ст. Близнецы, Дон. ж. д. Раб. — 7. Двиг. — 1 нефт., мощн. — 10 л. с.

Маслобойный з-д Брунша, А. Ю. С. Просяная; п. о. М. Михайловское; ст. Просяная, Ек. ж. д. Раб.—6. Двиг. — 1 пар., мощн. — 8 л. с.

Маслобойный з-д Когана и Уканьянца (б. Фриц, В. В. и К^0). С. и п. о Петропавловка, Петропавловского р.; ст. Демурино, Ек. ж. д. Раб. — 6. (Аренд.).

Маслобойный з-д Кравченко (б. Антонова, М. С.). С. Хорошее, Петропавловского р.; п. о. Петропавловское; ст. Лозовая, Юж. ж. д. Раб. — 5. (Аренд.).

Маслобойный з-д Небытова, А. А. (б. Нефельда). С. Близнецы; п. о. и ст. Близнецы, Дон. ж. д. Раб. — 4. Двиг.—1 пар., мощн.— 30 л. с. (Аренд.).

Маслобойный з-д Немилова, А. А. (б. Бельгова, А. Г.). С. Орелька; п. о и ст. Орелька, Юж. ж. д. Раб. — 7. Двиг. — 1 газоген., мощн. — 60 л. с.

Маслобойный з-д Пароненко, Р. Н. С. Вязовка; п. о. и ст. Павлоград, Юж. ж. д. Раб. — 5. Двиг. — 1 пар, мощн. — 10 л. с.

Маслобойный з-д Козина, Штерна и Линнина (б. Линника, А. А.). С. Николаевка, Богдановского р.; п. о. и ст. Варваровка-Самойловка, Юж. ж. д. Раб. — 6. Двиг. — 1 газоген., мощн. — 65 л. с. (Аренд.).

Маслобойный з-д бр. Ростовских. С. и п. о. Васильевка; ст. Ульяновка, Ек. ж. д. Раб —7. (Аренд.).

Маслобойный з-д Савинова, Г. В. С. и п. о. Богдановка; ст. Павлоград, Юж. ж. д. Раб.— 6. Двиг. — 1 нефт., мощн. — 20 л. с.

Маслобойный з-д Саранчука, С. М. С. Чаплино; п. о. и ст. Чаплино, Ек. ж. д. Раб. — 5. Двиг. — 1 пар., мощн. — 8 л. с.

Маслобойный з-д Сигаль, И. Б. Г. Павлоград, Хут. Окружные. Раб. — 4.

Маслобойный з-д Фаста, Г. П. С. Письменное; п. о. Кильманстанция; ст. Письменная, Ек. ж. д. Раб. — 7. Двиг. — 1 нефт., мощн. — 17 л. с.

Маслобойный з-д и просорушка Чумаченко, И. У. Г. Павлоград, Плехановская ул., 82. Раб. — 2. Двиг. — 1 пар., мощн. — 12 л. с.

Маслобойный з-д Шуля, М., Березовского, С. и Лившица, Д. (б. Ростовского). С. и п. о. Богдановское, Богдановского р; ст. Павлоград, Юж. ж. д. Раб. — 6. Двиг. — 1 пар., мощн. — 35 л. с.

Маслобойный з-д Щедра, Д. М. С. Георгиевка, Межевского р.; п. о. и ст. Межевая, Ек. ж. д. Раб. — 7. Двиг. — 1 пар, мощн.— 35 л. с.

Маслобойный з-д «Энергия» Фрица, Г. М. С. Георгиевка, Межевского р.; п. о. и ст. Межевая, Ек. ж. д. Раб. — 7. Двиг. — 1 пар., мощн. — 55 л. с. (Аренд.).

ПЕРВОМАЙСКИЙ ОКР.

Государственные.

Сахарный з-д им. тов. Ульянова (б. Пятакова). П. о. Пятаково; ст. Грушка, Юго-З. ж. д. Раб — , Двиг. — 2 пар.

Кооперативные.

Маслобойный з-д Колнеболотской Артели «Червоный Степь». С. и п. о. Колнеболот; ст. Звенигородка, Юго-З. ж. д. Раб. — 5. Двиг. — 1 пар., мощн. — 8 л. с.

Маслобойный з-д Трудартели «Маслобойна» (б. Шифман). С. Мариновка; п. о. Домашевка; ст. Каменный Мост, Юго-З. ж. д. Раб. — 8. Двиг. — 1 пар., мощн — 10 л. с. (Аренд.).

Частные.

Маслобойный з-д т-ва «Маслотруд» (б. Дороджи, И. А.). С. и п. о. Арбувинка; ст. Ковуны, Юго-З. ж. д. Раб. — 5. Двиг — 1 пар., мощн. — 6 л. с.

Маслобойный з-д Баллера, Ш. М. М. и п. о. Домашевка; прист. и ст. Вознесенск, Юго-З. ж. д. Раб — 3. Двиг. — 1 газоген., мощн. — 45 л. с. (Аренд.).

Маслобойный з-д Ревенко, А. К. С. Синьки; п. о. Пятаково; ст. Грушка, Юго-З. ж. д. Раб. — 3. Двиг. — 1 пар.

Маслобойный з-д Коржнермана, Я. Ш. (б. бр. Глугих). Г. Первомайск, Большая ул; п. о. Голта; ст. Ольвиополь, Юго-З. ж. д. Раб. — 6. Двиг. — 1 нефт., мощн. — 10 л. с.

Маслобойный з-д Мясковского, Х. И. (б. Прилуцкого, Н. Т.). Г. Первомайск, Советская ул.; п. о. и ст. Голта, Юго-З. ж. д. Раб. — . Двиг. — 1 нефт., мощн. — 25 л. с.

Маслобойный з-д Рубчинского, Я. Л. (б. Векслер, З. М.). Г. Первомайск, Большая ул.; п. о. Голта; ст. Ольвиополь, Юго-З. ж. д. Раб. — 10. Двиг. — 1 пар., мощн.—10.

ПОЛТАВСКИЙ ОКР.

Государственные.

Водочный з-д Укргосспирта. Г. Полтава, Зеньковская ул., 3. Раб. — 90.

Беконная ф-ка № 1 Укрмясохладобойни (б. Городской бойни). Г. Полтава, Фабрикантская ул, 8. Раб. — 18.

Колбасная ф-ка Укрмясохладобойни. Г. Полтава, Сретенская ул.

Колбасная ф-ка Укрмясохладобойни (б. Городских боен). Г. Полтава, Фабрикантская ул., 8. Раб. — 82. Двиг. — 1 электромот.

Маслобойный Полтавский з-д. Г. Полтава, Октябрьская ул., 71. Раб. — 30. Двиг. — 1, мощн. — 24 л. с.

Махорочная ф-ка Отместхоза (б. Комбор-беза). Г. Полтава, Октябрьская ул., 72. Раб. — 85. Двиг. — 6 электромот., мощн. — 17 л. с.

Хлебный з-д Полтавского Паевого Т-ва «Хлебопек». Г. Полтава, уг. Шевченковской и Гоголевской ул.

Кооперативные.

Колбасное пр-ство Полтавской Пр-ственной Артели Инвалидов «Комзум». Г. Полтава, Фабрикантская ул., 2. Раб. — 10.

Махорочная ф-ка О-ва «Утильсбор» (б. Спичечная ф-ка Цувоенпромхоза). Г. Полтава, Загородная ул., 35. Раб. — 54. Двиг.— 1 электромот., мощн. — 10 л. с.

Папиросная мастерская Коллектива Безработных при Окружном Комитете по борьбе с безработицей «Табачник». Г. Полтава, ул. Ленина, 20. Раб. — 11.

Хлебопекарня Полтавского Объединения Инвалидов. Г. Полтава, Котляревская ул., 51.

Хлебопекарня Полтавского Объединения Инвалидов. Г. Полтава, ул. Ленина, 24.

Хлебопекарня № 1 «Хлебопек». Г. Полтава, Н.-Базар, 7. Раб. — 22. Двиг. — 1 нефт., мощн. — 16 л. с.

Частные.

Маслобойный з-д Каневского Г. Н. (б. его же). С. Сумсоко; п. о. Зеньков; ст. Гадяч, Юж. ж. д. Раб. — 6. Двиг. — 1 газоген., мощн. — 60 л. с. (Аренд.).

Маслобойный Крестьянский з-д Александрова И. М. (б. его же). Г. Полтава, Октябрьская ул., 101. Раб. — 3. Двиг., мощн.— 10 л. с.

Пивоваренный з-д Голанда Е. Н. (б. Герингера). С. и п. о. Чечельник; ст. Чечельник, Юго-З. ж. д. Раб. — 4. Двиг. — 1 пар., мощн. — 5 л. с.

ПРИЛУКСКИЙ ОКР.

Государственные.

Винный Прилукский склад № 8 Укргосспирта. Г. Прилуки. (Консерв.).

Сахарный Згуровский Красноармейский з-д Киевского Сахаротреста (б. Кочубея В. П.). С. Згуровка; ст. Яготин, М.-К.-В. ж. д. Раб. — 174. Двиг. — 3, мощн — 535 л. с.

ПРОСКУРОВСКИЙ ОКР.

Государственные.

Дрожжево-пивоваренный № 3 Проскуровский з-д Госкомбината (б. Кляво). Г. Проскуров. Раб. — 52. Двиг., мощн. — 131 л. с.

Сахарный Сбручский з-д, им. Домбаля, Сахаротреста (б. т-ва Сбручских сахарных з-дов). Ст. Волочиск, Юго-З. ж. д. Пр-ство сахарного песка. Раб. — 336. Двиг. — 10 пар., мощн. — 380 л. с.

Сахарный Проскуровский з-д Сахаротреста (б Левинзона). Г. Проскуров. Пр-ство сасахарного песка. Раб. — 110. Двиг., мощн.— 319 л. с.

Сахарный Старо-Синявский з-д Сахаротреста (б. т-ва Старо-Синявского сахарного з-да). М. и п. о. Старая-Синява; ст. Семки, Юго-З. ж. д. Пр-ство сахарного песка. Раб.— 88. Двиг. —, мощн. — 283 л. с.

Сахарный Городокский з-д, им. Чичерина, Сахаротреста (б. т-во Городокского сахарного з-да). М. и п. о. Городок; ст. Виктория. Юго-З. ж. д. Пр-ство сахарного песка. Раб. — 358. Двиг. — 13 пар., мощн. — 611 л. с.

Сахарный Щедровский з-д Сахаротреста (б. Маркова М.). С. Щедровка; п. о. и ст. Деражня, Юго-З. ж. д. Пр-ство сахарного песка. Раб. — 70. Двиг. мощн. — 326 л. с.

Солодовенный № 3 Государственный з-д Госкомбината (б. Шильмана). Г. Проскуров. Раб. — 18.

РОМЕНСКИЙ ОКР.

Государственные.

Махорочная ф-ка № 8 «Госмахортреста» (б. Минина и Кричевского Л. Д.). Г Ромны, ул. Луначарского. Раб. — 170. Двиг. — 2 пар., мощн. — 80 л. с.

Пивоваренный з-д Георгиевского Комбината Роменского Окрместхоза. Г. Ромны, ул. Могилки. Раб. — 28. Двиг. — 1 нефт., мощн. — 16 л. с.

Кооперативные.

Кондитерское пр-ство Артели Безработных Кондитеров «Колос». Г. Ромны, ул. Ленина. Раб. — 13.

Маслобойный з-д «Стяг Пратя» (б. Неманова и Барсикова). С. Шокадьков; п. о. и ст. Талалаевское, Юж. ж. д. Пр-ство конопляного и горчичного масла. Раб. — 7. Двиг. — 1 нефт., мощн. — 42 л. с.

Маслобойный з-д Глинковского Кустарно-Кооперативного Т-ва «Червона Заря» (б. Дорогокупли). С. Голенка; п. о. Лунское; ст. Юсковцы, Юж. ж. д. Пр-ство конопляного, льняного и горчичного масла. Раб. — 9. Двиг. — 1 нефт., мощн. — 65 л. с.

Махорочная ф-ка «Слон». Г. Лохвица; ст. Юсковцы, Юж. ж. д. Раб. — 180. Двиг.— 1 пар., мощн. — 10 л. с.

Махорочная ф-ка «Смычка». Г. Лохвица; ст. Юсковцы, Юж. ж. д. Раб. — 29. Двиг. — 1 пар., мощн. — 8 л. с.

Махорочная ф-ка «Пчела» Г. Лохвица; ст. Юсковцы, Юж. ж. д. Раб. — 24. Двиг. — 1 нефт., мощн. — 13 л. с.

Махорочная ф-ка «Заря». Г. Ромны, Заграничная ул. Раб. — 34. Двиг. — 1 электромот., мощн. — 16 л. с.

Хлебопекарня Артели Безработных Хлебопеков. Г. Ромны, Игольный ряд. Раб. — 22

Частные.

Маслобойный з-д Данилевича Ф. Ш. Г. Гадяч. Пр-ство конопляного и горчичного масла. Раб. — 3. Двиг. — 1 нефт., мощн. — 10 л. с.

Маслобойный з-д Каневского Г. И. (б. Каневского И. Н.). Г. Гадяч. Пр-ство конопляного и горчичного масла. Раб. — 3. Двиг. — 1 нефт., мощн. — 8 л. с.

Махорочная ф-ка бр. Б. и А. Альзенбергов (б. Папевина М. В.). Г. Ромны, Заграничная ул., 11. Раб. — 91. Двиг. — 1 пар., мощн. — 10 л. с.

СТАЛИНСКИЙ ОКР.

Государственные.

Колбасная ф-ка Сталинского Отделения Треста «Укрмясохладобойня». Г. Сталин, 11 линия, 1. Раб. — 24.

Маслобойный з-д при мельнице, им. Урицкого, Укрмуктреста (б. Абрамовича); п. о. и ст. Еленовка, Ек. ж. д. Раб. — 10.

Кооперативные.

Маслобойный з-д Красногоровского Кооператива «Динас» (б. Дзюбала и Комчатного). Красногоровский завод Марьинского р.; п. о. и ст. Красногоровка, Ек. ж. д. Выработка подсолнечного масла. Раб. — 4.

Маслобойный з-д Коллектива «Заря». С. Чистяково; п. о. Леоново; ст. Чистяково, Дон. ж. д. Раб. — 3. Двиг. — 1 пар., мощн.— 18 л. с.

Маслобойный з-д М. Елантского С.-Х. Кредитного т-ва (б. Критекаки). Село М.-Елантск; п. о. и ст. Амвросиевка, Ек. ж. д. Раб. — 6.

Маслобойный з-д Уланлышского С.-Х. Т-ва «Маслобойня» С. Улаклы, Андреевского р.; п. о. Андреевское; ст. Роя, Ек. ж. д. Выработка подсолнечного масла. Раб. — 5. Двиг. — 1 пар., мощн. — 8 л. с.

Хлебопекарня Краснотворческого Рабкоопа (б. Рутченковского Кредитного Т-ва). П. о. Сталино; ст. Рутченково, Ек. ж. д. Раб. — 28.

Хлебопекарня Краснотворческого Рабкоопа (б. Рутченсковского Кредитного Т-ва). П. о. Сталино; ст. Рутченково, Ек. ж. д. Раб.—11.

Хлебопекарня Петровского Рабкоопа (б. Новикова и Зусаря). Петровский рудник, Марьинского р.; п. о. Петровское; ст. Рутченково, Ек. ж. д. Раб. — 26.

Хлебопекарня Сталинского Церабкоопа. Г. Сталино, Александровская линия, 1. Раб. — 14.

Частные.

Маслобойный з-д Брусиловского Г. Н. (б. его же). Хут. Марьянов; п. о. Сталино; ст. Мандрыкино, Ек. ж. д. Раб. — 8.

Маслобойный з-д Газина А. П. (б. его же). С. Григорьевка; п. о. и ст. Амвросиевка, Ек. ж. д. Раб. — 4. Двиг. — 1 пар., мощн. — 10 л. с.

Маслобойный з-д Геккера (б. его же). С. и п. о. Андреевка; ст. Рой, Ек. ж. д. Раб. — 22. Двиг. — 1 пар., мощн. — 50 л. с. (Аренд.).

Маслобойный з-д Кретивнера (б. Мешкова). С. Белодровка; п. о. и ст. Амвросиевка, Ек. ж. д. Раб. — 6. Двиг. — 1 нефт., 2 турб., мощн. — 165 л. с.

Маслобойный з-д Соломахина Л. Н. (б. его же). С. Ивановка, Чистяковского р.; п. о. и ст. Рассыпная, Дон. ж. д. Раб. — 4. Двиг. — 1 пар., мощн. — 45 л. с.

СТАРОБЕЛЬСКИЙ ОКР.

Государственные.

Мясозаготовка Чертковской Заготовительной К-ры Мясохладобойни (б. Акц. О-ва «Унион»). Посел. Меловой; п. о. и ст. Чертково, Юго-В. ж. д. Раб. — 40. Двиг. — 3 нефт., мощн. — 240 л. с.

Пивоваренный з-д Старобельского Промышленного Комбината (б. Пискачек А. И.). Г. Старобельск, ул. Зиновьева. Раб. — 9. Двиг. —, мощн. — 8 л. с.

Кооперативные.

Маслобойный з-д, им. Артема, С.-Х. Кооператива (б. Мерперта). Посел. Меловой; п. о. и ст. Чертково, Юго-В ж. д. Раб. — 6. Двиг. — 1 газоген., мощн. — 60 л. с.

Маслобойный з-д Старобельского Сельхозсоюза. П. о. Старобельск; ст. Сватово, Дон. ж. д. Раб. — 7. Двиг. — 1 пар., мощн. — 14 л. с.

Частные.

Маслобойный з-д и мельница Кошлека и Юрова (б. их же). П. о. Старобельск; ст. Сватово, Дон. ж. д. Раб. — 4. Двиг. — 1 пар., мощн. — 12 л. с.

Маслобойный з-д Кранцевича (б. его же). Село Н.-Павловка; п. о. Белокуракино; ст. Сватово, Дон. ж. д. Раб. — 5. Двиг. — 1 пар., мощн. — 12 л. с.

ТУЛЬЧИНСКИЙ ОКР.

Государственные.

Винокуренный з-д № 8 Укргосспирта (б. Собанского Г. К.). М. Бершадь, Красноармейская ул; п. о. и ст. Бершадь, Юго-З. ж. д. Раб. — 31. Двиг. — 1 пар., мощн. — 25 л. с.

Винный Бершадский з-д № 142 Укргосспирта (б. Собанского). М. Бершадь; п. о. и ст. Бершадь, Юго-З. ж. д. Пр-ство ректификата. Раб.—24. Двиг.—мощн.—25 л. с.

Сахарный Бершадский з-д Сахаротреста (б. Одесского Т-ва). М. Бершадь; п. о. и ст. Бершадь, Юго-З. ж. д. Пр-ство сахарного песка. Раб.—429. Двиг.—мощн. 252 л. с.

Сахарный Гайсинский з-д Сахаротреста (б. Тростянецкого Т-ва). Г. Гайсин. Пр-ство сахарного песка. Раб. — 145. Двиг. — 1, мощн. — 469 л. с.

Сахарный з-д Бершадского Комбината Сахаротреста. С. Бершадь-Пилиповка, п. о. и ст. Бершадь, Юго-з. ж. д. Раб. — 132. Двиг. — 12 пар., 2 электромот., мощн, — 277 л. с.

Сахарный Черноморский з-д, им. Бебеля, Уманского Отделения Сахаротреста (б. Черномирский-Черкомского Н. Н.). С. Черкомин; п. о. и ст. Попелюхи. Юго-З. ж. д. Раб. — 93. Двиг. — 12 пар., 1 внут. сгор., мощн. — 403 л. с.

Сахарный Капустянский з-д Сахаротреста (б. Т-ва Капустянского сахарного з-да). С. Капустяны; п. о. и ст. Кирнасовка, Юго-З. ж. д. Пр-ство сахарного песка. Раб.— 177. Двиг. мощн. — 576 л. с.

Сахарный Кирнасовский з-д Сахаротреста (б. Собанского). С. Кирнасовка, п. о. и ст. Кирнасовка, Юго-З. ж. д. Пр-ство сахарного песка. Раб. — 155. Двиг., мощн. — 194 л. с.

Сахарный Красноселковский з-д Сахаротреста (б. Т-ва Красноселковского сахарного з-да). С. и п. о. Красноселка; ст. Генриховка, Юго-З. ж. д. Раб. — 78. Двиг., мощн. 350 л. с.

Сахарный Соболевский з-д Сахаротреста (б. Т-ва Соболевского сахарного з-да). М. и п. о. Соболевка; ст. Дукля, Юго-З. ж. д. Раб — 110. Двиг., мощн. — 797 л. с.

Сахарный Соколовский з-д Сахаротреста (б. Белино-Бржезовского). С. Соколовка; п. о. и ст. Крыжополь, Юго-З. ж. д. Пр-ство сахарного песка. Раб. — 341. Двиг., мощн. 314 л. с.

Сахарный 1-й Пролетарский з-д Сахаротреста (б. Балашова). М. и п. о. Шпиков; ст. Рахны, Юго-З. ж. д. Пр-ство сахарного песка. Раб. — 103. Двиг. — 9 пар., мощн.— 283 л. с.

Сахарный Томашпольский з-д Сахаротреста (б. Т-ва Томашпольского сахарного з-да). М. и п. о. Томашполь; ст. Вапнярка, Юго-З. ж. д. Пр-ство сахарного песка. Раб.—204. Двиг.—11 пар., мощн.—374 л. с.

Сахарный Томский з-д Сахаротреста (б. Могилянского Т-ва). С. и п. о. Могильная; ст. Мощеная, Юго-З. ж. д. Пр-ство сахарного песка. Раб. — 590. Двиг., мощн. — 550 л. с.

Хлебопекарня ГПУ. Г. Полтава, Спасская ул., 8. Раб. — 8.

Кооперативные.

Маслобойный з-д Бершадского Полного Т-ва «Личный Труд» (б. Альберта Х. Я.). М. Бершадь, Советская ул.; п. о. и ст. Бершадь, Юго-З. ж. д. Раб. — 9. Двиг. — 1 нефт., мощн. — 12 л. с.

Табачная ф-ка Городского Рабкоопа (б. Зальцмана). Г. Гайсин. Раб. — 14. Двиг., мощн. — 4 л. с.

Хлебопекарня Тульчинского Церабкоопа. Г. Тульчин, ул. Ленина, 26; ст. Журавлевка, Юго-З. ж. д. Раб. — 28.

Частные.

Маслобойный з-д Фершкса И. М. (б. Н-ков Фершкс М.). М. Бершадь, Красноармейская ул. Раб. — 5. Двиг. — 1 пар., мощн. — 8 л. с.

УМАНСКИЙ ОКР.

Государственные.

Сахарный Бужанский Государственный з-д Сахаротреста (б. А. А. Потоцкого). С. Сужанка; п. о. Лисянка; ст. Звенигородка, Юго-З. ж. д. Пр-ство сахарного песка. Раб. — 109. Двиг. — 10 пар., 3 электромот., мощн. — 418 л. с.

Сахарный з-д им. Карла Маркса, 2-го конного корпуса (б. Светополка). С. Перегонивка; п. о. Умань; ст. Емиловка, Юго-З. ж. д. Пр-ство сахарного песка. Раб. — 82. Двиг. — 10 пар., мощн. — 406,5 л. с. (Аренд.).

Сахарный Иваньковский з-д Сахаротреста (б. Либермана). С. Иванька; п. о. Мальковка; ст. Поташ, Юго-З. ж. д. Пр-ство сахарного песка и патоки. Раб. — 96. Двиг. — 7 пар., мощн. — 359 л. с.

Сахарный Тальновский з-д Сахаротреста (б. Долгорукова). М. Тальное; п. о. и ст. городка, Юго-З. ж. д. Пр-ство сахарного песка. Раб. 200. Двиг.—2 пар., мощн.— 625 л. с.

Сахарный Поганинский з-д Сахаротреста. С. Поганинцы; п. о. Лисянка; ст. Звенигородска, Юго-З. ж. д. Пр-ство сахарного песка. Двиг. — 12 пар., мощн. — 285 л. с.

Кооперативные.

Сахарный Березовский з-д Кооперативного Т-ва «Украинцукр» (б. Манова Ф. А.). С. Красный Кут и Нов. Гребля; п. о. Буки; ст. Поташ, Юго-З. ж. д. Пр-ство сахарного песка. Раб. — 96. Двиг. — 1 газоген., 6 пар., мощн. — 240 л. с.

Сахарный Рыжевский з-д Кооперативного Киевского Сельгосподаря и Колодиской Райгосподарспилки (б. Ивановского). С. Колодистое, Ладыжинского р.; п. о. Ладыжинка; ст. Умань, Юго-З. ж. д. Раб.—212. Двиг.— 1 газоген., мощн. — 710 л. с.

Табачное пр-ство Кустарно-Кооперативной Артели «Возрождение». Г. Умань, Советская ул., 61. Раб. — 16. Двиг. — 1 электромот., мощн.— 2 л. с.

Хлебопекарня Звенигородского Комитета Посредбюро. Г. Звенигородка, ул. Энгельса, 25. Раб. — 24.

Частные.

Маслобойный з-д Альберта А. Х. и Городецкого Н. М. (б. их же). Г. Умань, ул. Розы Люксембург, 6. Раб. — 7. Двиг. — 1 пар., 1 нефт., мощн. — 20 л. с.

Маслобойный з-д Альберта И. (б. его же); М. Тальное, Звенигородская ул., п. о. и ст. Тальное, Юго-З. ж. д. Пр-ство подсолнечного масла. Раб. — 6. Двиг. — 1 пар., мощн. — 50 л. с.

Маслобойный з-д Городецкого Д. М. (б. его же). М. и п. о. Терновка; ст. Джулинка, Юго-З. ж. д. Пр-ство подсолнечного масла. Раб. — 4. Двиг. — 1 газоген., мощн. — 10 л. с.

Мослобойный з-д Зинькова Г. М., Котляра Н. Ш. и Мостового М. З. .(б. Котляра Н. Ш.). Г. Умань, Лесная ул. Раб. — 11. Двиг. — 1 пар., мощн. — 16 л. с. (Аренд.).

Пивоваренный з-д Френкеля Л. И. (б. его же). Г. Умань, Пролетарская ул., 23. Раб. — 5. Двиг. — 1 пар., мощн. — 12 л. с.

Фруктовых вод пр-ство Т-ва «Прима». Г. Умань, Купеческая ул., 7. Раб. — 5. Двиг. — 1 электромот., мощн. — 2 л. с.

ХАРЬКОВСКИЙ ОКР.

Государственные.

Винокуренный Алексеевский з-д № 15 Укргосспирта. С. Алексеевка, Алексеевской вол., Харьковского у.; ст. Харьков, Юж. ж. д. Двиг. — 1, мощн. — 8 л. с. (Консерв.).

Винокуренный Артемовский з-д № 9 Укргосспирта (б. Бортневича). С. Артемовка, Мерефянской вол., Харьковского у.; ст. Мерефа, Юж. ж. д. Двиг. — 2, мощн. — 55 л. с. (Консерв.).

Винный Ахтырский склад № 5 Укргосспирта. С. Ахтырка; ст. Ахтырка, Юж. ж. д. Двиг. — 2, мощн. — 22 л. с.

Винокуренный Бабаевский з-д № 22 Укргосспирта. С. Бабаи, Бабаевской вол., Харьковского у.; ст. Покатиловка, Юж. ж. д. Двиг. — 1, мощн. — 32 л. с. (Консерв.).

Винокуренный Бездриковский № 127 Укргосспирта. (б. Алферовой). С. Бездрик, Верхне-Сыроварской вол., Сумского у.; ст. Басы, Юж. ж. д. Двиг. — 2, мощн. — 24 л. с.

Винный Белопольский склад Укргосспирта. Белополье, Сумского у.; ст. Белополье, Юж. ж. д. Двиг. — 3, мощн. — 33 л. с. (Консерв.).

Винокуренный Боровенский з-д № 194 Укргосспирта. С. Боровенка, Боровенской вол., Лебединского у.; ст. Лебединская, Юж. ж. д. Двиг. — 1, мощн. — 25 л. с. (Консерв.).

Винокуренный Братеницкий з-д № 54 Укргосспирта. (б. Трухачева). С. Братеница, Сенянской вол., Богодуховского у.; ст. Богодухов, Юж. ж. д. Двиг. — 1, мощн. — 25 л. с. (Консерв.).

Винокуренный Будыльский з-д № 10 Укргосспирта (б. Кучерова). С. Будылка, Боровенской вол., Лебединского у.; ст. Лебединская, Юж. ж. д. Двиг. — 1, мощн. — 15 л. с. (Консерв.).

Винокуренный Васильевский з-д № 21 Укргосспирта. С. Васильевка, Васильевской вол., Лебединского у.; ст. Лебединская, Юж. ж. д. Двиг.—1, мощн.—25 л. с. (Консерв.).

Винный Волчанский склад № 11 Укргосспирта. Г. Волчанск. Двиг. — 1, мощн. — 4 л. с. (Консерв.).

Винокуренный Высочанский з-д № 14 Укргосспирта (б. Хоменко Г. И.). С. Высокое, Ахтырского у.; ст. Ахтырка, Юж. ж. д. Двиг. — 1, мощн. — 18 л. с. (Консерв.).

Винокуренный Гамалеевский з-д № 17 Укргосспирта. Д. Гамалеевка, Штековской вол., Лебединского у.; ст. Выры, Юж. ж. д. Двиг. — 1, мощн. — 12 л. с. (Консерв.).

Винокуренный Гречановский з-д № 94 Сахаротреста. С. Гречановка, Краснопольской вол., Ахтырского у. Двиг. — 1, мощн. — 12 л. с. (Консерв.).

Винокуренный Дублянский з-д № 23 Укргосспирта. Ст. Водяная, Юж. ж. д. Двиг. — 2, мощн. — 27 л. с. (Консерв.).

Винокуренный Ивановский з-д № 56 Укргосспирта. (б. Клейнмихеля). С. Ивановское, Лютовской вол., Богодуховского у.; ст. Одноробовка, Дон. ж. д. Двиг. — 2, мощн. — 50 л. с. (Консерв.).

Винокуренный Иволжанский з-д № 197 Сахаротреста. Хут. Иволжино, с. Писаревка, Писаревской вол., Сумского у.; ст. Сумы, Юж. ж. д. Двиг. — 1, мощн. — 28 л. с. (Консерв.).

Винокуренный Караванский з-д № 69 Укргосспирта (б. Духовского Е. М.). Хут. Караван, Огульчанской вол., Волковского у.; ст. Люботин, Юж. ж. д. Двиг. — 1, мощн. — 16 л. с. (Консерв.).

Винокуренный Кленовский з-д № 36 Укргосспирта (б. Кенига). С. Кленовое, Сенянской вол., Богодуховского у.; ст. Максимовка, Юж. ж. д. Двиг. — 9, мощн. — 131 л. с. (Консерв.).

Винокуренный Куличанский з-д № 108 Укргосспирта. Д. Куличка, Боровенской вол., Лебединского у.; ст. Лебединская, Юж. ж. д. Двиг. — 1, мощн. — 23 л. с. (Консерв.).

Винокуренный Лихвинский з-д № 123 Укргосспирта (б. Хрущева). С. Лихвино, Ворожбянской вол., Лебединского у.; ст. Сым, Юж. ж. д. Двиг. — 2, мощн. — 37 л. с. (Консерв.).

Винокуренный Мокеевский з-д № 19 Укргосспирта. Хут. Макеевка, Штоповской вол., Лебединского у. Двиг. — 1, мощн. — 12 л. с. (Консерв.).

Винокуренный Марковский з-д № 103 Укргосспирта (б. Величко А. Л.). С. Марковка, Лебединского у.; ст. Головашевка, Юж. ж. д. Двиг. — 2, мощн. — 35 л. с.

Винокуренный Наумовский з-д № 143 Укргосспирта (б. Кокорехина). Хут. Наумовский, Верхне-Сыроватской вол., Сумского у.; ст. Краснополье, Юж. ж. д. Двиг. — 2, мощн. — 42 л. с. (Консерв.).

Винокуренный Ново-Сухановский з-д № 11 Сахаротреста. С. Степановка, Сумского у.; ст. Головашевка, Юж. ж. д. Двиг. — 1, мощн. — 23 л. с. (Консерв.).

Винокуренный Пан-Ивановский з-д № 62 Укргосспирта. (б. Кринера). Хут. Пан-Ивановка, Б. Розянской вол., Харьковского у.; ст. Максимовка, Юж. ж. д. Двиг. — мощн. — 12 л. с.

Винокуренный Сосонский з-д № 80 Укргосспирта. Д. Сосонка. Ахтырской вол., Ахтырского у.; ст. Ахтырка, Юж. ж. д. Двиг. — 2, мощн. — 25 л. с. (Консерв.).

Винокуренный Стецковский з-д № 132 Укргосспирта (б. Де-Коннора О. В.). Слоб. Стецковка, Сумского у.; ст. Сым, Юж. ж. д. Двиг. — 2, мощн. — 30 л. с. (Консерв.).

Винный Сумский склад № 7 Укргосспирта. Г. Сумы.

Винокуренный Токаревский з-д № 26 Укргосспирта. С. Токаревка, Сумского у.; ст. Бассы, Юж. ж. д. Двиг. — 1, мощн. — 18 л. с. (Консерв.).

Винокуренный Тростянецкий з-д № 82 Сахаротреста. С. Тростянец, Тростянецкой вол., Ахтырского у. Двиг. — 1, мощн. — 15 л. с. (Консерв.).

Винный Харьковский склад № 1 Укргосспирта. Г. Харьков. Раб. — 42. Двиг. — 1, мощн. — 22 л. с.

Винокуренный Шаровский з-д № 50 Сахаротреста. С. Шаровка, Хрящ.-Никитской вол., Богохудовского у.; ст. Ковящ, Юж. ж. д. Двиг. — 1, мощн.—150 л. с. (Консерв.).

Дрожжевой з-д «Химкомбината». Г. Харьков. Раб. — 17.

Крахмально-паточный з-д Вукоспилки. (б. Менгера). С. Крамарщина, Смешановского р. Двиг. — 2, мощн. — 48 л. с. (Консерв.).

Кондитерская ф-ка № 2 Объединения Государственных Кондитерских фабрик. (б. Кромской). Г. Харьков, Конторская ул., 29. Раб. — 284. Двиг. — 2, мощн. — 70 л. с.

Кондитерская ф-ка № 1 «Октябрь» Объединения Государственных Кондитерских фабрик (б. Жорж Бормана). Г. Харьков, Кацарская ул., 24/26. Раб. — 1100. Двиг. — 3, мощн. — 440 л. с.

Кондитерская ф-ка. (б. Воловника). Г. Харьков, Екатерининская ул., 6. Раб. — 60. Двиг. — 1, мощн. — 8 л. с. (Консерв.).

Кондитерская ф-ка ГСНХ «Красный Октябрь». (б. Пока). Г. Харьков, ул. 1-го Мая, 12. Раб.—80. Двиг.—5, мощн.—107 л. с.

Маслобойный з-д № 20 Маслотреста. (б. Прошкина). Г. Волчанск. Раб. 75. Двиг. — 1, мощн. — 75 л. с.

Маслобойный з-д № 21 Маслотреста. (б. Прилуцкого). С. Приколотное; ст. Приколотное, Юж. ж. д. Раб. — 104. Двиг. — 1, мощн. — 75 л. с.

Маслобойный з-д № 28 Маслотреста (б. Бочарова). Г. Харьков. Раб. — 21. Двиг. — 1, мощн. — 25 л. с.

Сахарный Белоколодезский з-д Сахаротреста. (б. Скалона М. Н.). Белый Колодезь, Волчанского у.; ст. Белый Колодезь, Юж. ж. д. Раб. — 272. Двиг. — 10, мощн. — 752 л. с.

Сахарный Веринский з-д Сахаротреста (б. Харитоненко). С. Николаевка, Сумского у.; ст. Ульяновка, Юж. ж. д. Раб. — 400. Двиг. — 20, мощн. — 813 л. с.

Сахарный Гребенниковский з-д Сахаротреста. (б. Толстого М. М.). С. Гребенниковка, Сумского у.; ст. Золотницкий, Юж. ж. д. Раб. — 21. Двиг. — 9, мощн. — 268 л. с. (Консерв.).

Сахарный Грязнянский з-д Сахаротреста (б. Вейса). Д. Грязная, Ахтырского у.; ст. Краснополье, Юж. ж. д. Раб. — 181. Двиг. — 9, мощн. — 265 л. с.

Сахарный Гутянский з-д Сахаротреста (б. Кенига). Д. Гуты, Богодуховского у.; ст. Гуты, Юж. ж. д. Раб. — 265. Двиг. — 10, мощн. — 395 л. с.

Сахарный Киянецкий з-д Сахаротреста (б. Лещинский). Хут. Кияница, Сумского у.; ст. Сумы, Юж. ж. д. Раб. — 246. Двиг. — 10, мощн. — 788 л. с.

Сахарный Куяновский з-д Сахаротреста (б. Т-ва Куяновского Сахарного з-да). С. Куяновка, Сумского у.; разъезд Торохтяный, Юж. ж. д. Раб. — 180. Двиг. — 10, мощн. — 360 л. с.

Сахарный Лебединский з-д Уманского Сахаротреста (б. Т-ва Крюковских Рафинадных з-дов). С. Лебедин, Лебединского у.; ст. Златополье, Юго-З. ж. д. Раб. — 44. Двиг. — 6, мощн. — 1120 л. с. (Консерв.).

Сахарный Лютовский з-д Харьковского Сахаротреста (б. Т-ва Лютовского Сахарного з-да). С. Александровка, Богодуховского у.; ст. Однородовка, Сев.-Дон. ж. д. Раб. — 51. Двиг. — 8, мощн. — 536 л с. (Консерв.).

Сахарный Мало-Исторопский з-д Харьковского Сахаротреста (б. Т-ва Харьково-Романовских Сахарных з-дов). М. Истропь, Лебединского у.; ст. Боромля, Юж. ж. д. Раб. — 9. Двиг. — 13, мощн. — 663 л. с. (Консерв.).

Сахарный Мезеновский з-д Сахаротреста (б. Т-ва Мезеновского Сахарного з-да). С. Мезеновка, Ахтырского у.; ст. Краснополье, Юж. ж. д. Раб. — 89. Двиг. — 6. мощн. — 465 л. с.

Сахарный Натальевский з-д Сахаротреста (б. Харитоненко). Д. Подолянка, Богодуховского у.; ст. Гуты, Юж. ж. д. Раб. — 25. Двиг. — 10, мощн. — 351 л. с. (Консерв.).

Сахарный Низовский з-д Сахаротреста (б. Сухановых). С. Низы, Сумского у.; ст. Низы, Юж. ж. д. Раб. — 173. Двиг. — 7, мощн. — 565 л. с.

Сахарный Ново-Ивановский з-д Сахаротреста (б. Молдавского Д. М.). С. Ново-Ивановка, Валковского у.; ст. Коломак, Юж. ж. д. Раб. — 173. Двиг. — 6, мощн. — 250 л. с.

Сахарный Павловский з-д Сахаротреста (б. Харитоненко). Г. Сумы. Пр-ство сахара рафинада. Раб. — 16. Двиг. — 9, мощн. — 1158 л. с. (Консерв.).

Сахарный Павло-Ольгинский з-д Сахаротреста (б. Т-ва Павло-Ольгинского Сахарного з-да). С. Константиновка, Богодуховского у.; ст. Коломак, Юж. ж. д. Двиг. — 10, мощн. — 385 л. с. (Консерв.).

Сахарный Пархомовский з-д Сахаротреста. С. Пархомовка, Богодуховского у.; ст. Гуты, Юж. ж. д. Раб. — 239. Двиг. — 20, мощн. — 564 л. с.

Сахарный Рогозинский з-д Сахаротреста (б. Пряничникова). С. Рогозное, Сумского у.; ст. Головановка, Юж. ж. д. Раб. — 25. Двиг. — 10, мощн. — 580 л. с. (Консерв.).

Сахарный Славгородский з-д Сахаротреста (б. Акц. О-ва Славгородского Сахарного з-да). С. Славгород, Ахтырского у.; ст. Краснополье, Юж. ж. д. Двиг. — 12, мощн. — 294 л. с. (Консерв.).

Сахарный Стрелковский з-д Сахаротреста (б. Т-ва Стрелковского Сахарного з-да). Хут. Стрелково, Сумского у.; ст. Золотницкий, Юж. ж. д. Раб. — 25. Двиг. — 7, мощн. — 368 л. с. (Консерв.).

Сахарный Сумско-Степановский з-д Сахаротреста (б. Акц. О-ва Сумско-Степановского Сахарного з-да). Хут. Степановка, Сумского у.; разъезд Торопиловка, Юж. ж. д. Раб. — 175. Двиг. — 4, мощн. — 255 л. с.

Сахарный Терновский з-д Сахаротреста (б. Щербатовой). С. Терны, Лебединского у.; ст. Воронеж, М.-К.-В. ж. д. Двиг. — 8, мощн. — 666 л. с. (Консерв.).

Сахарный Тростянецкий з-д Сахаротреста (б. Кенига.) М. Тростянец, Ахтырского у.; ст. Смородино, Юж. ж. д. Раб. — 160. Двиг. — 13, мощн. — 836 л. с.

Сахарный Тростянецкий з-д Сахаротреста. М. Тростянец, Ахтырского у.; ст. Смородино, Юж. ж. д. Пр-ство сахара рафинада. Раб. — 83. Двиг. — 4, мощн. — 278 л. с.

Сахарный Угроедский з-д Сахаротреста (б. Харитоненко). С. Угроеды, Ахтырского у.; ст. Краснополье, Юж. ж. д. Раб. — 195. Двиг. — 15, мощн. — 736 л. с.

Сахарный Харьковский з-д Сахаротреста (б. Харьковского Т-ва). М. Даниловка, Харьковского у.; ст. Харьков, Юж. ж. д. Пр-ство сахара рафинада. Раб.—21. Двиг.— 13, мощн. — 571 л. с. (Консерв.).

Сахарный Чупаховский з-д Сахаротреста (б. Т-ва Чупаховского сахарного з-да). С. Чупаховка, Лебединского у.; ст. Ахтырка, Юж. ж. д. Раб. — 190. Двиг. — 16, мощн.— 343 л. с.

Сахарный Янково-Рогский з-д Сахаротреста (б. Харитоненко). С. Кириковка, Ахтырского у.; ст. Кириковка, Юж. ж. д. Раб. — 303. Двиг. — 2, мощн. — 810 л. с.

Табачная ф-ка № 5 «Красное Знамя» Укртабактреста (б. Кальфа). Г. Харьков, Нетеченская ул., 37. Раб. — 265. Двиг. — 1, мощн. — 60 л. с.

Табачная ф-ка № 6 «Красный Октябрь» Укртабактреста (б. Бураса). Г. Харьков, пл. Рубцева, 7. Раб. — 261. Двиг. — 1. мощн. — 60 л. с.

Табачная ф-ка № 7, им. Розы Люксембург, Укртабактреста (б. Шерешевского). Г. Харьков, Кузнечный пер., 1. Раб. — 344. Двиг. — 1, мощн. — 60 л. с.

Уксусный з-д № 2 «Химкомбината». Г. Харьков, Рыбная ул., 17. Раб. — 35.

Частные.

Гильзовая ф-ка (б. Каласнера). Г. Харьков, Соляниковская пл., 14. Раб. — 20. Двиг. — 1, мощн. — 8 л. с. (Аренд.).

Махорочная ф-ка «Энергия» Латохина, Линкстанова и К°. Г. Сумы. Раб.—5. Двиг.— 1, мощн. — 11 л. с.

Махорочная ф-ка (б. «Сокол»). Г. Харьков, Балашевский пер., 17. Раб. — 80. Двиг. — 1. мощн. — 47 л. с. (Аренд.).

Папиросное пр-ство Гиндина и Шераховича. Г. Харьков, Рыбная ул., 32. Раб.—12. Двиг. — 1, мощн. — 5 л. с.

Пивоваренный з-д Бугая. Г. Сумы, Псельская ул., 48. Двиг. — 2, мощн. — 8 л. с.

Пивоваренный з-д Гамбринуса. Г. Харьков.

Пивоваренный з-д Грюнвальда. Белополье.

Пивоваренный з-д Капского. Березань.

Пивоваренный з-д № 1 Т-ва «Новая Бавария» (б. Корытина). Г. Харьков, Кузнечный пер., 1. Раб. — 32. Двиг. — 3, мощн. — 40 л. с.

Пивоваренный з-д № 2 «Первое Мая» Т-ва «Новая Бавария» (б. Игнатичева). Г. Харьжов, ул. Котлова, 76. Раб. — 193. Двиг. — 32, мощн. — 405 л. с.

Пивоваренный з-д № 3 Т-ва «Новая Бавария» (б. Акц. О-ва «Новая Бавария»). Ст. Новая Бавария, Юж. ж. д. Раб. — 64. Двиг. — 35, мощн. — 260 л. с.

Пивоваренный з-д Шадлуна. Г. Изюм.

ЧЕРКАССКИЙ ОКР.

Государственные.

Винокуренный Каменский з-д № 66 Сахаротреста (б. Давыдова). С. Рудня; п. о. и ст. Каменка, Юго-З. ж. д. Пр-ство ректификата. Раб. — 74. Двиг. — 4 пар., мощн. — 65 л. с.

Сахарный Городищенский з-д, им. Пятакова, Сахаротреста (б. Балашевой). М. и п. о. Городище;ст. Вороново-Городище, Юго-З. ж. д. Пр-ство сахарного песка. Раб. — 96. Двиг. — 1 паров., мощн. — 937 л. с.

Сахарный Каменский Государственный з-д Сахаротреста (б. Давыдова). С. и п. о. Каменка; ст. Каменка, Юго-З. ж. д. Пр-ство сахарного песка. Раб. — 130. Двиг. — 10 пар., мощн. — 331 л. с.

Сахарный Мартыновский з-д Сахаротреста (б. Муравьева-Апостола). С. Мартыновка; п. о. и ст. Таганча, Юго-З. ж. д. Пр-ство сахарного песка. Раб. — 130. Двиг. — 4 пар., мощн. — 338 л. с.

Сахарный Городищенский з-д, им. Пятакова, Сахаротреста (б. Балашевой). С. и п. о. Городище; ст. Вороново-Городище, Юго-З. ж. д. Пр-ство сахара рафинада. Раб. — 1076. Двиг., мощн. — 150 л. с.

Сахарный Городищенский з-д, им. Пятакова, Сахаротреста (б. Балашевой). М. и п. о. Городище; ст. Вороново-Городище, Юго-З. ж. д. Пр-ство сахара рафинада. Раб. — 1076. Двиг., мощн. — 150 л. с.

Сахарный Городищенский з-д, им. Пятакова (б. Балашовой). М. и п. о. Городище; ст. Вороново-Городище, Юго-З. ж. д. Пр-ство сахарного песка. Раб. — 96. Двиг. — 1 пар. маш., 1 диз., мощн. — 937 л. с.

Сахарный Черкасский рафинадный з-д Сахаротреста (б. Терещенко). Г. Черкассы, Рафинадная ул., 1. Раб. — 2329. Двиг. — 11 пар., мощн. — 910 л. с.

Сахарный Смелянский рафинадный з-д Сахаротреста (б. Бобринских). С. и п. о. Смела; ст. Смела, Юго-З. ж. д. Пр-ство рафинада. Раб. — 2015. Двиг. — 9 пар., мощн. — 658 л. с.

Сахарный Смелянский з-д Сахаротреста (б. Бобринских) М. и п. о. Смела; ст. Смела, Юго-З. ж. д. Пр-ство сахарного песка. Раб.— 1055. Двиг. — 51 электромот., мощн. — 900 л. с.

Сахарный Селищанский з-д Сахаротреста (б. Лопухиной-Демидовой). С. Селище; п. о. Стеблив; ст. Корсунь, Юго-З. ж. д. Пр-ство сахарного песка. Раб. — 412. Двиг. — 1 пар., мощн. — 92 л. с.

Кооперативные.

Махорочная ф-ка «Красная Звезда». Г. Черкассы, ул. Октябрьской Революции, 44. Раб. — 14. Двиг. — электромот., мощн. — 6 л. с.

Хлебопекарня Смелянского Рабкоопа. М. и п. о. Смела; ст. Смела, Юго-З. ж. д. Раб — 15.

Частные.

Махорочная ф-ка «Тарас-Бульба» Рандлевского. Г. Золотоноша. Раб. — 90. Двиг., мощн. — 8 л. с. (Аренд.).

Пивоваренный з-д Хитрова, М. А., Вощинского, Л. И. и Секерко, Г. Б. (б. Махачека). М. Смела, Пивоваренная ул. Раб. — 14. Двиг. — 1 пар., мощн. — 10 л. с.

ЧЕРНИГОВСКИЙ ОКР.

Государственные.

Табачная ф-ка Черниговского Губкомборбеза. Г Чернигов. Раб. — 42.

Кооперативные.

Сигаро-папиросное пр-ство Кооперативного Т-ва Инвалидов «Купминвод». Г. Чернигов, Красная площ , 14. Раб. — 16.

Уксусное пр-ство Инвалидной Артели. Г. Чернигов, у. Шевченко. Раб. — 14.

Хлебопекарня Черниговского Рабкоопа. Г. Чернигов, ул. Селюка, 36. Раб. — 17.

Частные.

Маслобойный з-д Кота, Ф. К. (б. его же). С. Атюша, Алтыновского р.; п. о. Батурин; ст. Алтыновка, М.-К.-В. ж. д. Раб. — 5. Двиг. — 1 пар., мощн. — 25 л. с. (Аренд.).

Маслобойный з-д Рузина, А. Я., Белкина, М. А. и Добринского, З. З. (б. Мононзон). Г. Чернигов, Любечская ул., 2. Пр-ство льняного масла. Раб. — 37. Двиг. — 1 пар., мощн. — 60 л. с.

ШЕПЕТОВСКИЙ ОКР.

Государственные.

Сахарный Антонинский з-д (б. Потоцкого). С. Кременчуг; п. о. и ст. Антонины, Юго-З. ж. д. Раб. — 128. Двиг. — 5 пар., мощн. — 520 л. с.

Сахарный Мануильский з-д (б. Балаховского). С. Нокиви; п. о. и ст. Староконстантинов, Юго-З. ж. д. Раб. — 127. Двиг. — 8 пар., мощн. — 280 л. с.

Частные.

Пивоваренный з-д Гара А. В. (б. Самбушко). М. Слабута; п. о. и ст. Слабута, Юго-З. ж. д. Раб. — 3.

БССР.

БОБРУЙСКИЙ ОКР.

Государственные.

Винокуренный з-д, мельница и лесопильно-сукновальное пр-ство Тихинического Комбината, им. Томпа, «Белгосспирта» (б. Клатца А. Н.). М. Тихиничи, Рогачевского р.; ст. Рогачев, М.-Б.-Б. ж. д. Раб.— 92. Двиг. — 2 пар., мощн. — 26 л. с.

Дрожжевой з-д № 4 «Красный Пищевик». Г. Бобруйск. Раб. — 82. Двиг. мощн. — 100 л. с.

Маслобойный з-д Управления Гос. Маслобойными заводами (б. Виленского). Г. Бобруйск, Шоссе, 108. Раб. — 23. Двиг. — 1 пар., мощн. — 85 л. с.

Кооперативные.

Махорочная ф-ка Управления Трудколлектива (б. Стиского). Г. Бобруйск, Шоссейная ул. Раб. — 36. Двиг. — 1 пар., мощн.— 18 л.с.

БОРИСОВСКИЙ ОКР.

Государственные.

Дрожжевой з-д им. Ленина, Пищетреста. (б. Гутмана). Г. Ново-Борисов. Раб. — 93. Двиг. — 1 пар., мощн. — 75 л. с.

Кооперативные.

Хлебопекарня Церабкоопа. Г. Ново-Борисов, уг. III Интернациональной и Саутинской ул. Раб — 17.

Частные.

Пивоваренный з-д Заиманзона И. Б. (б. его же). Г. Ново-Борисов, ул. Пристань, соб. д. Раб. — 3.

МИНСКИЙ ОКР.

Государственные.

Дрожжевой з-д «Варшавянка» Белорусского Пищетреста (б. Чертова). Г. Минск, Ниросьевская ул., 101. Раб. — 110. Двиг.— 2 пар., мощн. — 160 л. с.

Дрожжевой з-д «Красная Заря» Белгоспищетреста (б. Раковщика). Г. Минск, ул. 2-я Леккерта, 16. Раб. — 140. Двиг. — 1 пар., мощн. — 120 л. с.

Дрожжевой з-д «Пролетарий» Белгоспищетреста (б. Гуревича). Г. Минск, 2-я Старовиленская ул., 13. Раб. — 100. Двиг. — 1 пар., мощн. — 90 л. с.

Крахмальный з-д «Аннополь» Белгоспищетреста (б. Кишкевича). Д. Крупица, Самохваловичского р.; ст. Михановичи, Зап. ж. д.; п. о. Самохваловичи. Раб. — 36. Двиг. — 1 пар., мощн. — 60 л. с.

Паточное пр-ство з-да «Красная Заря» Белгоспищетреста (б. бр. Раковщик). Г. Минск, ул. 2-я Леккерта, 16. Раб. — 20.

Пивоваренный з-д «Белорусь» Белгоспищетреста (б. Леккерта). Г. Минск, Коммунальная ул. Раб. — 110. Двиг. — 1 пар., мощн.— 36 л. с.

Скотобойня Мингорисполкома. Г. Минск, ул.. Серебнянка, 3. Раб. — 46.

Кооперативные.

Конфектно-мармеладная ф-ка 1-го Трудового Коллектива. Г. Минск, уг. ул. Леккерта и Университетской 1/2. Раб. — 21.

Папиросная мастерская «Труд Коллектива» НКТБ. Г. Минск, Школьная ул., 1. Раб. — 32. Двиг. — 2 электромот., мощн. — 3 л. с.

Хлебопекарня Минского Рабкоопа. Г. Минск, ул. Освобождения, 13. Раб. — 20.

Хлебопекарня Минского Рабкоопа при кафе-булочной № 2 (б. Венгржецкого). Г. Минск, уг. Советской и Энгельса ул. Раб. — 15.

Хлебопекарня № 3 Минского Рабкоопа. Г. Минск., уг. Свердловской и Карла Маркса ул. Раб. — 24.

Хлебопекарня № 4 Минского Рабкоопа. (б Филиппова). Г. Минск, ул. Энгельса, 13. Раб. — 54.

Хлебопекарня № 5 Минского Рабкоопа. (б. Грибовского). Г. Минск, Земледельческий пер., 6. Раб. — 33.

Частные.

Маслобойный з-д Финкеля, Н. Ф. Г. Минск, Коммунальная ул., 32. Раб. — 5. Двиг. — 1 нефт., мощн. — 25 л. с.

Махорочная ф-ка Харлина, Б. Ф. Г. Минск, Торговая ул., 23. Раб. — 11. Двиг. — 2 пар., мощн. — 10 л. с.

Мацы пр-ство Вайнеса, М. Ф. Г. Минск, Коммунистическая ул., 5. Раб. — 24.

Мацы пр-ство Вольфсона, Г. и Канторовича, Ю. Г. Минск, Ленинская ул., 16. Раб. — 26.

Табачная ф-ка Брука, С. Д. и Кагана, Б. М. (б. его-же). Г. Минск, Торговая ул., 29. Раб. — 11. Двиг. — 1 электромотор, мощн. — 5 л. с.

Табачная ф-ка «Гаванна» Сапиро, В. И. (б. Рудермана, К. Я.). Г. Минск, Н. Раковская ул., 7/14. Раб. — 12. Двиг. — 2 электромотора., мощн. — 3,5 л. с.

Табачная ф-ка «Рекорд» Иосилевского и К°. (б. Перельмана, Н.). Г. Минск, Немечский пер., 3. Раб. — 11. Двиг. — 2 электромот., мощн. — 4 л. с.

Табачная ф-ка Левина, Г. Г. и Грингауза, П. О. (б. Левина, Г. Г.). Г. Минск, Немечская ул., 12. Раб. — 11. Двиг. — 1 электромотор, мощн. — 8 л. с.

МОГИЛЕВСКИЙ ОКР.

Государственные.

Винокуренный з-д Белгосспирта (б. Дерноховича, Н. В.). Ст. Рогачев, М.-Б.-Б. ж. д. п. о. Корша. Раб. — 13. Двиг. — 1 пар., мощн. — 40 л. с.

Маслобойное пр-ство Комбинированного з-д «Заря» Белпищетреста (смотреть 8-ю группу).

Скотобойня Могилевского Управления Горпредприятий (б. Городской Управы). Г. Могилев, Гомельское шоссе. Раб. — 19.

Частные.

Пивоваренный з-д Т-ва «Днепрторг» (б. Яника, Э. Ф.). Г. Могилев, Н. Черниговская ул., 71. Раб. — 50. Двиг. — 1 пар., 1 электромот., мощн. — 4 л. с.

Табачно-махорочная ф-ка «Меркурий» Горовского, И. Б. и Брука, Я. А. (б. Левшина, М. Л.). Г. Могилев, ул. Карла Маркса, 11. Раб. — 11. Двиг. — 1 электромотор, мощн. — 8 л. с.

МОЗЫРСКИЙ ОКР.

Кооперативные.

Маслобойный з-д Калинковичского С.-Х. Т-ва (б. Горелиха). Г. Калинковичи, ул. Луначарского. Раб. — 5. Двиг. — 1 пар., мощн. — 36 л. с.

Частные.

Маслобойный з-д Пейсаховича, П. Я. (б. его же). Г. Калинковичи, Советская ул. Раб. — 3. Двиг. — 1 нефт., мощн. — 5 л. с.

Пивоваренный з-д Повицкого, И. К. (б. его же). Г. Мозырь, Киевская набереж. Раб. — 8. Двиг. — 1 внутр. сгор., мощн. — 6 л. с.

ОРШАМСКИЙ ОКР.

Государственные.

Винокуренный Височовский з-д № 37 Госспирта (б. Макаржицкого). Сельхоз Высокое; п. о. Орша; ст. Стайки, М. Б. Б. ж. д. Раб. — 13. Двиг. — 1 пар., мощн. — 18 л. с.

Винокуренный Горщевщинский з-д Госспирта (б. Хомстовского). Совхоз Горщевщина; п. о. Смольяны; ст. Коханово, М.-Б. ж. д. Раб. — 16. Двиг. — 1 пар., мощн.— 25 л. с.

Винокуренный Софийский з-д № 55 Госспирта (б. Королько). Имение Видеки, Обидовского сельсовета; п. о. Высокий Городец; ст. Толочин, М. Б. Б. ж. д. Раб. — 10. Двиг. — 1 пар., мощн. — 15 л. с.

Крахмальный з-д «Толочин» Белгоспищетреста (б Славинского, В. В.). М. Толочин; п. о. и ст. Толочин, М. Б. Б. ж. д. Двиг. — 1 вод., 1 пар., мощн. — 22 л. с.

Пивоваренный з-д «Спартак» Белгоспищетреста (б. Вайнберга).Г. Орша, Ленинская ул. Раб.—34. Двиг.—1 нефт., мощн.—13 л. с.

СЛУЦКИЙ ОКР.

Государственные.

Винокуренный з-д Совхоза Покрошево (б. Покровского, М.). Совхоз Покрошево; п. о. Гроск; ст. Слуцк, Зап. ж. д. Раб. — 8. Двиг. — 1 пар., мощн. — 8 л. с.

ЗСФСР.

АЗЕРБЕЙДЖАНСКАЯ ССР.

Государственные.

Ректификационный з-д «Азвин» (б. Адунова). Г. Андам; ст. Евлах, Зак. ж. д. Раб. — 15. Двиг. — 1 пар.

Коньячный Алимарданменсний з-д «Азвин». С. Алимарданменск; п. о. Андам; ст. Евлах, Зак. ж. д. Раб. — 5.

Рыбный Кумбашинский промысел «Азрыба» (б. Кумбашинского монастыря). С. Кумбаши; п. о. Лейкор, прист. порт. «Ильич». Раб. — 15.

Рыбный Банковский промысел им. Нариманова «Азрыба» (б. т/д Лазарь, Маилов и с-вья). М. Банк; п. о. Божепромысловское; ст. Зубовск, Зак. ж. д. Раб. — 1700. Двиг. — 1 электромот., мощн. — 500 л. с.

Сельдяной рыбный промысел «Азрыба». При ст. Худат, Влад. ж. д.; п. о. Худат. Раб. — 745.

Кооперативные.

Винокуренный з-д Производственного Кооператива «Коннордия». (б. его же). Г. Шамхир, Ханбудаговская ул., соб. д. Раб. — 14.

Водочно-ликерное пр-ство Т-ва «Эмблема». Г. Баку, Чиляевская ул., Раб. — 2.

Макаронная ф-ка Азериттифак Азсоюза. Г. Баку, Кубинская ул., 87. Раб. — 54. Двиг. — 1 пар., мощн. — 25 л. с.

Молочных продуктов производство «Бакмолоко». Г. Арменикент, 2-я Нагорная ул., 31. Раб. — 2.

Рисоочистительный з-д Азериттифака (б. Ахмет-Хан-Тальш-Ханова). С. Шахападзи; п. о. и урочище Астара.

Рыболовство Астаринского Ловецкого Т-ва «Рыбак». Урочище и п. о. Астара.

Рыболовство Рыбинского Промыслового Центросоюза. Остр. Куринская Коса; п. о. Ленкорань.

Рыбный промысел Центросоюза (б. Каспийского Рыбопромышленного Т-ва «Сила»). З. О. Култук; п. о. З. О. Культукское: ст. Зубовск и Аджи-Рабул, Зак. ж. д. и прист. Банк. Раб.— 50. Двиг. — 1 внутр. сгор., мощн. — 120 л. с.

Ректификационный з - д Георгиевского участка «Конкордия». С. Кагоин, Георгиевская ул., соб .д.; п. о. и ст. Шамтор, Зак. ж. д. Раб. — 12. Двиг. — 1 пар., мощн. — 12,5 л. с.

Сельдяной рыбный промысел № 3 и 4, при ст. Яловна, Влад. ж. д. Раб. — 325 и 324.

Хлебопекарня № 7 Церабкоопа «Горняк». Г. Баку, Белогородское шоссе. Раб. — 26.

Хлебопекарня № 8 Церабкоопа «Горняк». Г. Баку, Крутая ул. Раб. — 42.

Хлебопекарня № 12. Г. Баку. Белогородское шоссе. Раб. — 18.

Хлебопекарня Церабкоопа Бансоюза № 1. Г. Баку, Пассаж № 3. Раб. — 28.

Хлебопекарня Церабкоопа Бансоюза № 4. Г. Баку, ул. Саратова и Ефимова, 29. Раб. — 45.

Частные.

Маслобойный з-д Гальперина и Бергельсона. Г. Баку, Сергиевская ул., 51/53. Раб. — 16. Двиг. — 1 пар., мощн. — 40 л. с.

Минеральных вод пр-ство Т-ва «Ключ». Г. Баку, ул. 9-го Января, 38. Раб. — 10. Двиг. — 1 электромот., мощн. — 5 л. с.

—**Пивоваренный Жигулевский з-д** (б. Коган, Р. и К⁰). С. Зых, п. о. Баку. Раб. — 60. Двиг. — 2 пар., мощн. — 230 л. с.

Пивоваренный з-д Форера, Х. Колония Еленендорф, Церковная ул., 2; п. о. Еленендорф. Раб. — 8.

Рыболовство Адил Бунят-Заде. С. Ферма № 1-й. Раб. — 50.

Ректификационный з-д «Гандневин» (б. Юсупова, Н. Ю.). Г. Баку, Сураханская ул., 291. Раб. — 2.

Рыбный Богдановский промысел Мирза-Алентор-Ализаде (б. Торговый дом Лазарь Маилов и с-вья). С. Богдановка; п. о. Сайянское, ст. Зубовск и Аджи-Кабул, Зак. ж. д. прист. Сальянская. Раб. — 120.

Сельдяный рыбный промысел Склерова, В. Т. При ст. Леджети, Зак. ж. д.; п. о. Худак. Раб. — 295.

Табачная ф-ка Т-ва «Баку». Г. Баку, Набережная ул., 51. Раб. — 12. Двиг. — 2 пар., мощн. — 8 л. с.

Табачная ф-ка Пивоварова, Г. М. Г. Баку, 1-я Каниталинская ул., 87. Раб. — 44. Двиг. — 3 электромот., мощн. — 6 л. с.

Холодильник и ледоделательный з-д Денисова, К. Н. Г. Баку, Эриванская ул., 1. Раб. — 24. Двиг. — 1 электромот., 1 нефт., мощн. — 295 л. с.

НАГОРНОГО КАРАБАХА АВТ. ОБЛ.

Государственные.

Ректификационный Аскеронский з-д ВСНХ А. О. Н. К. Г. Хаченский, м. Аскерони. Раб.— Двиг. — 1 пар., мощн. — 20 л. с.

АРМЯНСКАЯ ССР.

Государственные.

Винно-коньячный з-д «Арарат» (б. Шустова, Н. Л. с с-вьями). Г. Эривань, ул. Шаумяна, 31. Вино, водка, коньяк и спирт. Раб.— 200 — 250.

Водочный з-д № 5 «Арарат». С Камарлю, Эриванского у.; ст. Камарлю, Зак. ж. д.

Консервный з-д С.-Х. Треста Наркомзема ССРА (б. Есаняна, П. М.). Г. Эривань, ул. Ленина, 9. Раб. — 65.

Пивоваренный з-д Ленинаканского Коммунального Треста (б. Цачикьяна, А. А.). Г. Ленинакан, 15-я ул., 82. Раб. — 32.

Пивоваренный з-д Эриванского Отместхоза (б. Аветова. А. Х. с с-вьями). Г. Эривань, на берегу р. Занги. Раб. — 12.

Кооперативные.

Водочный з-д Камарлинского С.-Х. Кредитного Т-ва «Интернационал». С. Камарлю, Эриванского у.; ст. Камарлю, Зак. ж. д.

Хлебопекарня Рабкоопа. Г. Эривань, ул. Налбандяна, 24. Раб. — 30.

ГРУЗИНСКАЯ ССР.

Государственные.

Винокуренный з-д Госвинтреста (б. Процера, С. Ф.). Г. Абастуман, Зукдидского у.; ст. Квалони, Зак. ж. д. Раб. — 10. Двиг. — мощн. — 12 л. с.

Винный склад Наркомзема (б. Удельного Ведомства). Г. Тифлис, Удельная ул., 1. Раб. — 45.

Коньячный и винный з-д Наркомзема Варцинского Народного Имения (б. Анановых). С. Варцихе, Кутаисского у.; ст. Рион, Зак. ж. д.; п. о. Кутаис. Раб. — 34. Двиг. — 1 пар.

Коньячный склад Госспиртреста (б. Сараджева, Д. З.). Г. Тифлис, ул. Ленина, Раб. — 11.

Маслобойно-мыловаренный з-д № 2 ВСНХ. (Смотреть Химическую Промышленность).

Маслобойный з-д «Мыломаса» ВСНХ. Г. Тифлис, Коммунальная ул., 119, ст. Навтлуг, Зак. ж. д. Раб. — 28. Двиг. — 1 электромот., мощн. — 85 л. с.

Пивоваренный з-д № 6 Госвинтреста (б. Сихарулидзе, Н. Г.). Г. Тифлис, ул. Вакса, 68. Раб. — 57. Двиг. — 1 паров., мощн. — 10 л. с.

Ректификационный з-д Госспирттреста (б. Сараджева Д. З.). Г. Тифлис, ул., Ленина, 30. Раб. — 7.

Спирто-водочный з-д Госспирттреста (б. Сараджева Д. З.). Г. Тифлис, ул. Ленина, 30. Раб. — 4.

Табачная ф-ка «Алзера». Г. Тифлис, Горшечная ул., 27. Раб. — 12.

Табачная фабрика № 4 им. Карла Маркса (б. Гевонды, А. А., фирмы Сафаро, М. М.). Г. Тифлис, Анчискатская ул., 17. Раб. — 130. Двиг. — 2 электромотора, мощн. — 32 л. с.

Табачная ф-ка 2-я «Пролетарий» Табачного Треста (б. Сейлановых). Г. Тифлис, Елизаветинская ул., 125. Раб. — 286. Двиг. — 1 нефт., мощн. — 32 л. с.

Табачная 3-я Советская ф-ка Табачного Треста (б. бр. Бозардтянц). Г. Тифлис, ул. Ленина, 75. Раб. — 198. Двиг. — 2 электромот., мощн. — 110 л. с.

Спирта склад Госспирттреста (б. Сараджева Д. З.). Г. Тифлис, ул. Ленина, 30. Раб. — 6.

Кооперативные.

Винокуренный з-д Кооперативного О-ва «Колхида». Г. Квирели, ул. 25 февраля. Раб. — 6. Двиг. — 1 пар.

Водочно-очистительный з-д Кооперативного О-ва «Цинандаля». Г. Тифлис, Елизаветинская ул., 152.

Консервная ф-ка Центрального Кооперативного Союза. Г. Гори, Горийского у.; ул. Ленина, 1. Фруктово-овощные консервы. Раб. — 49. Двиг. — 1 пар., 1 нефт., мощн. — 26 л. с.

Кондитерских изделий пр-ство Единого Раб. Кооп. (б. Гене И. Ф.). Г. Тифлис, Иасанаурская ул., 14. Раб. — 30.

Спирто-перегонное пр-ство «Чача» Кооперативного объединения «Цармоваршири». (б. Т-ва «Ректификат»). Г. Тифлис, Советская ул., 65. Раб. — 22.

Табачное пр-ство Промышленно-Кооперативного Т-ва «Лев». Г. Тифлис, Ксениевская ул., 10. Раб. — 9. Двиг. — 2 электромот., мощн. — 5,5 л. с.

Хлебопекарня Конского Кооператива. Г. Кони, Кутаисского у.; п. о. и ст. Самтреди, Зак. ж. д. Раб. — 4.

Частные.

Водочный з-д «Трехгорного Т-ва» Бр. Корсунских и Лопковского. Г. Тифлис, Елизаветинская ул., 152. Водки и спирт. Раб. — 24. Двиг. — 1 пар., мощн. — 12 л. с.

Минеральных вод пр-ство з-д «Армази» (б. Лагидзэ, Дека и К°). Г. Тифлис, ул. 19 февраля, 28. Лимонад, сельтерская вода. Раб. — 6.

Минеральных вод пр-ство з-д Лагидзе М. Е. Г. Тифлис, ул. Цулукидзе, 6. Раб. — 8. Двиг. — 2 электромот., мощн. — 6 л. с.

Пивоваренный з-д Фулиди П. Е. (б. его же). Г. Тифлис, Андреевская ул., 41. Раб. — 11. Двиг. — 1 пар., мощн. — 15 л. с.

Сыроварно-маслодельный з-д Аметера Х. Х. С. Веккарады, Борчалинского у.; ст. Сандарно, Зак. ж. д.; п. о. Бошкичет. Швейцарский сыр и масло. Раб. — 23.

Сыроварно-маслодельный з-д Аметера Х. Х. С. Веккарады, Барчалинского у.; ст. Сандоры, Зак. ж. д.; п. о. Башкичет. Швейцарский сыр и масло.

Сыроварно-маслодельный з-д «Евногруч» (б. Кученбака). Борчалинский у.; ст. Сандар, Зак. ж. д.; п. о. Башкичет. Швейцарский сыр и масло. Раб. — 15.

Сыроварно-маслодельный з-д «Еркоп». С. Мамутла, Борчалинского у.; ст. Сандар, Зак. ж. д.; п. о. Башкичет. Швейцарский сыр и масло. Раб. — 38.

Сыроварно-маслодельный з-д «Зактпо» (б. Минделдаури). С. Орто-Шуа, Борчалинского у.; ст. Сандар, Зак. ж. д.; п. о. Башкичет. Швейцарский сыр и масло. Раб. — 21.

Сыроварно-маслодельный з-д М. Г. Вали-Оглы. С. Шакмарлы, Борчалинского у.; ст. Сандар, Зак. ж. д.; п. о. Башкичет. Швейцарский сыр и масло. Раб. — 17.

Халвы и масла з-д бр. Карменских М. М., Б. М. и В. М. Г. Тифлис, ул. Минкевича, 12.; ст. Навтлуг, Зак. ж. д. Раб. — 10. Двиг. — 1 нефт., мощн. — 10 л. с.

Хлебопекарня Саганилидзе Г. Г. (б. его же). Г. Тифлис, Пушкинская ул., 5. Раб. — 10. Двиг. — 1 электромот., мощн. — 1,5 л. с.

АБХАЗСКАЯ ДОГОВОРНАЯ ССР.

Государственные.

Табачная ф-ка ВСНХ Абхазии (б. бр. Кафтарадзе). Г. Сухум, ул. Н.-Лакоба, 20. Раб. — 38. Двиг. — 2 электромот., 1 внутр. сгор., мощн. — 16 л. с.

Кооперативные.

Консервная ф-ка Абсоюза. Г. Сухум, Караптийная ул., 6. Пр-ство фруктовых консервов. Раб. — 10. Двиг. — 1 электромот., мощн. — 6 л. с.

АДЖАРСКАЯ АССР.

Государственные.

Табачная ф-ка Агжарпромторга (б. Виният-Оглы). Г. Батум, ул. Шаумяна, 57. Раб. — 170. Двиг. — 6 электромот., мощн.—1 нефт., мощн. — 42 л. с.

Узб. ССР.

САМАРКАНДСКАЯ ОБЛ.

Государственные.

Винокуренные з-ды № 1 и 2 «Турквино» (б. Филатова). Г. Самарканд. Раб. — 252. Двиг. — 12, мощн. — 62 л. с.

Винокуренный з-д № 3 «Турквино». (б. Абрамова). Г. Самарканд. Раб. — 77. Двиг. — 2, мощн. — 55 л. с.

Винокуренный з-д № 4 «Турквино». (б. Агриева). Г. Самарканд. Раб. 57.

Винокуренный з-д № 5 «Турквино» (б. Шустова). Г. Самарканд. Раб. — 96.

Винокуренный з-д № 10 «Турквино» (б. Озерова). Н. Самарканд. Раб. — 44.

Пивоваренный з-д «Турквино». Г. Самарканд. Раб. — 136. Двиг. — 8, мощн. — 310 л. с.

ТАШКЕНТСКАЯ ОБЛ.

Государственные.

Пивоваренный з-д Вольтера ГСНХ. Аулиэ-Ата; ст. Аулиэ-Ата, Таш. ж. д.

Махорочная ф-ка «Восток». Г. Ташкент. Раб. — 20.

Махорочная ф-ка «Лев». Г. Ташкент. Раб. — 38.

Махорочная ф-ка «Слава». Г. Ташкент.

Туркм. ССР.

МЕРВСКИЙ ОКР.

Государственные.

Маслобойный з-д Правления Мургабскими з-дами Туркменхлопка. С. Байрам-Али; п. о. и ст. Байрам-Али, Ср.-Аз. ж. д. Раб. — 146. Двиг. — 10 электромот., мощн. — 305 л. с.

Пивоваренный Жигулевский з-д Окрместхоза (б. Вагану Д. А.). Г. Мерв, Набережная ул. Раб. — 30. Двиг. — 1 пар., мощн. — 25 л. с.

ПОЛТОРАЦКИЙ ОКР.

Государственные.

Виноделие Полторацкого Отделения Турквино. Г. Полторацк, ул. Воскресенская уг. Марьинской.

Оренбургский Спиртоводочный Завод № 1.

Город Оренбург, **Центроспирт.** **Троицкая улица, № 2.**

ПРОИЗВОДИТ ОЧИЩЕННОЕ ВИНО.

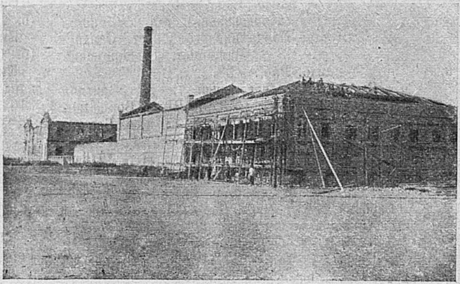

Восстановление старого сгоревшего завода.

Отделение розлива.

Оптовая продажа со склада. Розничная торговля магазинов.

Отделение моечное.

Оптовым покупателям скидка.

Допускается кредит по соглашению.

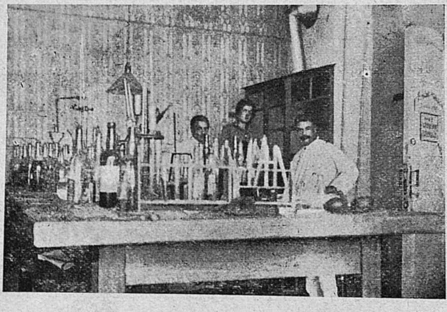

Лабораторія Управления.

С заказами обращаться по вышеуказанному адресу.

КООПЕРАЦИЯ ТВОЙ КРУГ!
ОРУЖИЕ ЛЕНИ

Уголок Ленина.

И. КОЖЕВЕННАЯ И МЕХОВАЯ ПРОМЫШЛЕННОСТЬ И ОБРАБОТКА ТВЕРДЫХ МАТЕРИАЛОВ ЖИВОТНОГО ПРОИСХОЖДЕНИЯ.

РСФСР.

АРХАНГЕЛЬСКАЯ ГУБ.

Государственные.

Кожевенный з-д им. Бухарина, Северного Комбината. Г. Архангельск, Почтовый Тракт, 4-я верста. Раб. — 51. Двиг. — 2 пар., мощн. — 33 л. с.

Салотопенный з-д Севгосрыбтреста. Г. Архангельск, 8-я верста. Пр-ство сала и жиров из шкур морских зверей. Раб. — 5.

Кооперативные.

Замшевое пр-ство Артели Замшеделов. С. и п. о. Усть-Цильма, Печорского у.; ст. Архангельск, Сев. ж. д. Раб. — 23.

Кожевенный з-д Архангельского Союза Кооперативов. Архангельск, ул. Володарского, 52. Раб. — 17. Двиг. — 2 пар., мощн. — 8 л. с.

АСТРАХАНСКАЯ ГУБ.

Государственные.

Кишечный з-д Астраханского Отделения Кишпромторга. Г. Астрахань, 3 р., около городских скотобоен. Обработка кишечных изделий и др. отходов от убоя скота. Раб. — 59.

Кожевенный з-д Астропромторга. На р. Царевке, Астраханского у. Раб. — 139.

Кожевенный з-д Астропромторга. Г. Астрахань. Раб. — 98.

Козье-овчинное пр-ство Пушно-сырьевой конторы Киргосторга. Г. Астрахань, 6 р., Набережная р. Царевки, д. Куделькина. Раб. — 27.

Кож бараньих пр-ство Пушно-сырьевой конторы Киргосторга. Г. Астрахань, 5 р., Бакинская ул., 100. Раб. — 42.

Козье-овчинный муфлонный з-д Русско-Английского Сырьевого Об-ва. Г. Астрахань, 6 р., Набережная р. Царева, 31. Раб. — 24.

Козье-овчинный муфлонный з-д Русско-Английского Сырьевого Об-ва. Г. Астрахань, 6. р., Набережная р. Царева., 29/31. Раб. — 89.

ВЛАДИМИРСКАЯ ГУБ.

Государственные.

Кожевенный з-д Муромского Уисполкома. Г. Муром, ул. Кожевника, 6. Раб. — 9. Двиг. — 1 пар., мощн. — 10 л. с.

Частные.

Кожевенный з-д Кожевникова И. Е. Д. Кисляково, Эбемской вол., Ковровского у.; п. о. Ковров. Раб. — 5.

Кожевенный з-д Новоженина В. П. Д. Тройцы, Кольчугинской вол., Юрьевского у.; п. о. Кольчугино. Раб. — 16.

ВОЛОГОДСКАЯ ГУБ.

Государственные.

Кожевенный з-д «Труд» Комбината «Волпромторг» (б. Бурлова с С-ми). Г. Вологда, ул. М.-Кожевники, 60. Раб. — 105. Двиг. — 1 пар., мощн. — 45 л. с.

Кооперативные.

Роговая Кихтенская Артель. С. Кихть; п. о. Заднесельское; прист. Устье. Пр-ство гребней, мундштуков и других роговых изделий. Раб. — 15.

ВОРОНЕЖСКАЯ ГУБ.

Государственные.

Кишечный з-д Городской скотобойни Губкоммукотдела. Слоб. Чижевка, у Курского вокзала. Обработка кишек. Раб. — 19.

Кожевенный Острогожский з-д Воронежского Госкожтреста. Ст. Острогожск, Юго-В. ж. д. Раб. — 300. Двиг. — 2 пар., 1 электромот., мощн. — 51 л. с.

Кооперативные.

Кожевенный з-д Коллектива Безработных Кожевенников. Г. Воронеж, просп. Революции, 39. Раб. — 114.

Кожевенный з-д 1-го Воронежского Т-ва Кожевенного пр-ства. Г. Воронеж, привокзальный посел. Свердлова, 32. Раб. — 19. Двиг. — 1 нефт., мощн. — 12 л. с.

Частные.

Кожевенный з-д Огаркова А. Ф. Г. Усмань. Раб. — 23. Двиг. — 1 нефт., мощн. — 16 л. с. (Аренд.).

Кожевенный з-д «Энергия» Клионского М. А. Г. Усмань. Раб. — 25. Двиг. — 1 нефт., мощн. — 30 л. с. (Аренд.).

ГОМЕЛЬСКАЯ ГУБ.

Государственные.

Кожевенный Стодольский з-д «Красный Гигант» Клинцовского Текстильтреста (б. т-ва Барышникова). Г. Клинцы. Раб. — 230. Двиг. — 1 диз., мощн. — 160 л. с.

Щетинная Лужковская ф-ка. С. и п. о. Лужки; ст. Стародуб, Зап. ж. д. Раб. — 175.

Щетинное пр-ство Металлосиндиката ВСНХ (б. ЦАТО). Г. Гомель, Комсомольская ул., 30. Раб. — 120.

Щетинная Елионская ф-ка Металлосиндиката (б. ЦАТО). Посел. и п. о. Елионск; ст. Стародуб, Зап. ж. д. Раб. — 160.

ИВАНОВО-ВОЗНЕСЕНСКАЯ ГУБ.

Государственные.

Гребенная ф-ка им. Калинина, Местпрома Родниковского Райисполкома (б. т/д Лобанова). С. и п. о. Парское, Родниковского у.; ст. Горкино, Сев. ж. д. Пр-ство роговых гребней и расчесок. Раб. — 48. Двиг. — 1 электромот., мощн. — 25 л. с.

Кожевенный Кинешемский з-д ГСНХ. С. Владычая, Беляевской вол., Кинешемского у.; п. о. и ст. Кинешма, Сев. ж. д.

Ременко-гоночный з-д им. Батурина. (б. Галкина Н. В.). Г. Иваново-Вознесенск, ул. К. Маркса. Раб. — 87. Двиг.—6 электромот., мощн. — 22,5 л. с.

Кооперативные.

Овчинно-шубное пр-ство Худынской Овчинно-Шубной Артели. С. Захарово, Лухской вол., Юрьевецкого у.; п. о. Лух; ст. Вичуга, Сев. ж. д. Раб. — 24.

Частные.

Кожевенный з-д Бр. Колобовых С. Ф. и К. Ф. С. Змеево, Хотимовской вол., Шуйского у.; п. о. и ст. Шуя, Сев. ж. д. Раб. — 12. Двиг. — 1 пар., мощн. — 20 л. с.

Кожевенный з-д Бр. Красильниковых, Парилова и К-о. Г. Шуя, 51-й квартал. Раб. — 11.

Кожевенный з-д Бр. Красильниковых, Парилова и К-о «Товшуб». Г. Шуя, Посел. Яснино. Раб. — 15.

Овчинно-шубное пр-ство Бр. Красильниковых, Парилова и К-о «Товшуб». Г. Шуя, 51-й квартал. Раб. — 25.

КАЛУЖСКАЯ ГУБ.

Государственные.

Кожевенный з-д Калужского Кожевенного Треста (б. Шувалова). Г. Медынь; ст. Мятлево, С.-Вяз. ж. д. Раб. — 57. Двиг. — 1 пар., мощн. — 22 л. с.

Кожевенный з-д Калужского Кожевенного Треста (б. Кожевникова). С. Полотняный Завод; п. о. и ст. Полотняный Завод, С.-Вяз. ж. д. Раб. — от 30 до 60. Двиг. — 1 пар., мощн. — 50 л. с.

Кожевенный з-д Октябрьской Революции Калужского Кожевенного Треста (б. Кнышинского И. С.). Г. Калуга, ул. Ухтомского, 77. Раб. — 11. Двиг. — 1 нефт., мощн. — 15 л. с.

Частные.

Кожевенный з-д им. Калинина, Т-ва бр. Арон, Рабиновича, Резниковича, Сериновского (б. Провоторова). Г. Боровск. Раб. — 55. Двиг. — 1 нефт., мощн. — 1 л. с.

Кожевенный з-д Кожевникова Н. И. (б. его-же). Г. Калуга, ул. Трудового Единения, 93. Раб. — 11. Двиг. — 1 нефт., мощн. — 10 л. с. (Аренд.).

КОСТРОМСКАЯ ГУБ.

Государственные.

Кожевенный з-д Кожтреста. С. Шокша, Залического у.; п. о. Гамя. Раб. — 201. Двиг. — 2 пар., мощн. — 65 л. с.

Кожевенный з-д № 2 Кожтреста (бывш. Т-ва на вере). С. Рыбная слобода, Галичского у. Пр-ство хромового товара. Раб. — 41. Двиг. — 1 пар., мощн. — 45 л. с.

Кооперативные.

Щеточно-корзиночное пр-ство Инвалидной Артели Слепых. (бывш. «Дом Слепых»). Г. Кострома, Жоховская ул., 8. Раб. — 26.

КУРСКАЯ ГУБ.

Государственные.

Кишечно-торговое производство Кишпромторга. Г. Курск, Литовская ул., 10. Раб. — 30.

Кожевенный з-д № 1 Курского Кожтреста. С. Шебекино, Шебекинской вол., Белгородского у. Раб. — 96. Двиг. — 3 пар., мощн. — 170 л. с.

Кожевенный з-д № 2 Курского Кожтреста. Г. Курск, Литовская ул., 85. Раб. — 163. Двиг. — 1 электромот., мощн. — 20 л. с.

Кожевенный з-д № 3 Курского Кожтреста. Г. Курск, 3-я Кожевенная ул., 34. Раб. — 162. Двиг. — 1 электромот., мощн. — 45 л. с.

Частные.

Кожевенный з-д Т-ва «Восход». Г. Курск, Раздельная ул., 21. Раб. — 12. Двиг. — 1 электромот., мощн. — 6 л. с.

ЛЕНИНГРАДСКАЯ ГУБ.

Государственные.

Желатинный з-д пр-ственного п/отд. Исполкома Центрального района. Г. Ленинград, Малый пер., 6. Раб. — 140. Двиг. — 1 пар.

Кишечный з-д Кишпромторга. Г. Ленинград, Смоленская ул., 15. Раб. — 92.

Кишечный з-д Кишпромторга. Г. Ленинград, Международный просп., 65/67. Раб.— 70.

Кожевенный з-д «Коминтерн». Г. Ленинград, Кожевенная линия, 1/4. Раб. — 155. Двиг. — 20 электромот., мощн. — 133 л. с.

Кожевенный з-д «Марксист» Кожтреста. Г. Ленинград, Голодаевский пер., 3. Пр-ство кожевенно-шорных изделий. Раб. — 895. Двиг. — 20 электромот., мощн. — 485 л. с.

Кожевенный з-д им. Радищева. Г. Ленинград, Кожевенная линия, 37. Раб. — 767. Двиг. — 1 пар., 3 электромот., мощн. — 458 л. с.

Кожевенный з-д Акц. Об-ва «Технокожа». Г. Ленинград, Волдурев пер., 5. Раб. — 98. Двиг. — 10 электромот., мощн. — 60 л. с.

Костеобрабатывающий з-д Севзапгосторга. Г. Ленинград, река Екатерингофка, 29/21. Выработка сала и столярного клея. Раб. — 296. Двиг. — 6 электромот., мощн. — 170 л. с.

Красильная ф-ка Гос. треста «Ленинградодежда». Г. Ленинград, Тамбовская ул., 26. Окраска мехов и выделка шкурок. Раб. — 87. Двиг. — 1 пар., мощн. — 16 л. с.

Футлярно-чемоданная ф-ка им. Бухарина, Кожтреста. Г. Ленинград, у. Моисеенко, 12. Пр-ство портфелей и чемоданов. Раб. — 350. Двиг. — 19 электромот., мощн. — 170 л. с.

Кооперативные.

Волосяное пр-ство Труд. Артели «Волосопрядильщик». Г. Ленинград, Б. Охта, Пороховская ул., 44. Пр-ство крученого волоса. Раб. — 29. Двиг. — 2 электромот., мощн. — 2 л. с.

Кожевенных изделий пр-ство Артели «Футлярщик». Г. Ленинград, ул. Некрасова, 3/5. Пр-ство разных изделий из кожи. Раб. — 30.

Салотопенный з-д Производственной Кооперативной Артели «Химпро». Г. Ленинград, Международный просп. 88. Раб. — 7. Двиг. — 1 электромот., мощн. — 3,5 л. с.

Щеточно-корзиночная мастерская Инвалидной Трудовой Артели Слепых. Г. Ленинград, Песочная ул., 37/а. Раб. — 282. Двиг. — 6 электромот., мощн. — 14 л. с.

Щеточная мастерская Ленинградской Единой Трудовой Артели Слепых. Г. Ленинград, Гейслеровский пер., 12/88. Раб. — 45.

Частные.

Кожевенный з-д «Объединение» Бешторга. Г. Ленинград, Георгиевский пер., 7. Раб. — 44. Двиг. — 5. электромот., мощн. — 37,5 л. с.

Кожевенный з-д Линина И. И. Г. Луга, ул. 25-го Октября, 2. Раб. — 18. Двиг. — 1 пар., мощн. — 25 л. с.

Кожаных изделий пр-ство Березина Н. А. Г. Ленинград, Фонтанка, 34. Спортивные принадлежности. Раб. — 27.

Кожаных изделий пр-ство Когана Б. Ш. Г. Ленинград, Загородный просп., 24. Кожаные ремни. Раб. — 14.

Кожаных изделий пр-ство Когана Г. Ш. Г. Ленинград, Просп. 25 Октября, 51. Кожаные ремни и шорные изделия. Раб. — 14.

Кожаных изделий пр-ство Кузнецова М. Г. Ленинград, Корпусная ул., 28. Кожаные приводные ремни. Раб. — 26.

Кожаных изделий пр-ство Михайлова И. З. Г. Ленинград, Лиговская ул., 262/а. Раб. — 8. Двиг. — 1 нефт., мощн. — 9 л. с.

Кожаных изделий пр-ство Холодкова и Шульсина. Г. Ленинград, Волковская ул., 28. Раб. — 20. Двиг. — 1 пар.

Ремней приводных мастерская «Стандарт». Г. Ленинград, Просп. Нахимсона, 19. Раб. — 27.

МОСКОВСКАЯ ГУБ.

Государственные.

Альбуминный з-д Фанеротреста. Г. Москва, Гор. Бойни. Раб — 90. Двиг. —1 пар., мощн. — 16 л. с.

Кишечный з-д Кишпромторга Наркомвнуторга. Г. Москва, Гор. Бойни. Раб. — 183. Двиг. — 1 электромот.

Клееваренный з-д № 7 «Клейтук» Треста «Жиркость». Г. Москва, Перервенное шоссе у Окр. ж. Раб. — 302. Двиг. — 1 пар.

Кожевенный з-д — школа Кожсиндиката. Г. Москва, Б. Богородская ул., 70. Раб. — 280. Двиг. — 1 пар.

Кожевенный з-д «Кон» Москустпрома. Г. Москва, Томская ул., 16. Раб. — 36. Двиг. — 1 электромот.

Кожевенный з-д «Красный Кожевник» Акц. О-ва «Москуст». Г. Москва, Кожевническая ул. Раб. — 349. Двиг. — электромот.

Кожевенный з-д «Красный Поставщик» «Москожа». Г. Москва, 1-й Кожевенный пер., 10. Раб. — 277. Двиг. — электромот.

Кожевенный з-д «Труженик» «Москожа». Г. Москва, Деребеновская наб., 3. Раб. — 597. Двиг. — электромот.

Кожевенный з-д «Шорнож» Треста «Москож». Г. Москва, Духовской пер., 17. Раб. — 131. Двиг. —

Кожевенный з-д № 2 «Гостехнокожа» ВСНХ (б. Ханычина). С. Стрелина, Клинского у., Солнечногорской вол.; п. о. и ст. Подсолнечное, Окт. ж. д. Раб. — 62. Двиг.— 1 пар., мощн. — 18 л. с.

Кожевенный з-д имения «Землячка» «Москожи». Дер. Н.-Котлы, Московского у. Раб. — 174. Двиг. — 1.

Кожевенный Проскуровский з-д Моссиликата. С. Проскурово, Козловской вол., Московского у. Раб. — 107. Двиг. — , мощн. — 70 л. с.

Кожевенный з-д «Труд» Отместхоза Серпуховского Уисполкома. Г. Серупухов, Серпуховского у., Пролетарская ул., 20. Раб. — 29. Двиг. — 1 электромот., мощн. — 9 л. с.

Мехово-сырьевая контора Госторга. Г. Москва, проезд Художественного театра. Меха. Раб. — 12.

Меховая ф-ка № 9 «Москвошвея». Г. Москва, Кузнецкий мост, 8. Раб. — 263. Двиг. — 2 электромот.

Меховая ф-ка «Пролетарский Труд» Треста «Москожа». Г. Москва, Садовническая ул., 71. Раб. — 368.

Ремней приводных пр-ство 1-й показательной школы Кожсиндиката. Г. Москва, Крымская наб., 18. Шорная упряжь, приводные ремни, портфели, чемоданы, саквояжи и сумки. Раб. — 86.

Ремней приводных пр-ство «Красный Проводник» Кардотреста. Г. Москва, М. Семеновская ул., 16. Раб. — 88.

Ремней приводных пр-ство ф-ки Таганрогкомбината. Г. Москва, Борисовская ул., 14. Гонки и приводные ремни. Раб. — 45.

Утилизационный з-д № 7 Треста «Жиркость». Г. Москва, Перервенное шоссе за Окр. ж. д. Раб. — 7. Двиг. — 1 пар.

Шорно-седельная ф-ка «Пролетарий». Г. Москва, Якиманский пер., 6. Раб. — 402. Двиг. — 1 электромот.

Кооперативные.

Кожаных изделий пр-ство «Кустгал». Г. Москва, Мясницкая ул., 25. Сумочки и портфели и др. изделия. Раб. — 14.

Кожевенной пр-ство «Память Октября» Трудовой Кооперативной Артели. Г. Москва, д. Хохловка, 162. Раб. — 16. Двиг. — 1 пар., мощн. — 25 л. с.

Кожевенный з-д Озерского Крестьянского Комитета Взаимопомощи. С. Сятунь, Козловской вол., Московского у. Раб — 13.

Меховая мастерская Трудовой Кооперативной Артели «Объединенный скорняк» Мосткустпромсоюза. Г. Москва, Б. Дмитровка, 14. Раб. — 7.

Ремней пр-ство «Восстановление промышленности» Промысловой Кооперативной Артели. Г. Москва, Елецкий пер., 7. Раб. — 13.

Ремней пр-ство «Кожпосадчик» Кооперативной Трудовой Артели. Г. Москва, Елецкий пер., 6/5. Раб. — 13.

Ремней приводных пр-ство МОСГИКО 230-й Артели Инвалидов (б. Жемочкина В. И.). Г. Москва, Покровская ул., Переведеневский пер., 21. Приводные ремни и гонки. Раб. — 23. Двиг. — 6 электромот.

Утилизационный з-д Караваево-Богословской Трудовой Кооперативной Артели Москооппромсоюза. Д. Караваево, Пригородской вол.; ст. Богородск, М.-Кур. ж. д. Раб. — 15.

Хромозаготовочная мастерская Покровской Трудовой Артели. Г. Клин, (б. з-д Чепель). Раб. — 12.

Щеточное пр-ство Торгсвоса Совета Слепых. Г. Москва, Хлудовский пер., 1. Раб. — 113. Двиг. — 2 электромот., мощн. — 2 л. с.

Щеточное пр-ство «Щеточник» Промыслово-трудовой Кооперативной Артели. Г. Москва, Б. Устьинский пер., 6. Раб. — 14. Двиг. — 4 электромот., мощн. — 5 л. с.

Щеточное пр-ство Кооперативной Артели Щеточников. Г. Москва, Свиньинский пер., 2. Раб. — 23. Двиг. — 3 электромот., мощн. — 2 л. с.

Частные.

Кожаных изделий пр-ство Артамошина И. Ф. Г. Москва, Москворецкая ул., 18. Сумки, портфели и пр. Раб. — 33.

Кишечная мастерская «Айвамерико» Объединенной Американской К-о. Г. Москва, Б. Факельный пер., 11/1. Сортировка, засыпка и гречковка кишек для экспорта. Раб. — 3.

Кожевенный з-д Акц. О-ва Кожевенных з-дов. Д. Нижние-Котлы, Ленинской вол., Московского у. Раб. — 25. Двиг. — 1.

Кожевенный з-д Акц. О-ва Москожзаводов (б. т-ва Шутова Т. Е. и Беляева А. Г.). Г. Москва, Б. Почтовая ул., 20. Раб. — 26. Двиг. — 4 электромот., мощн. — 21 л. с.

Кожевенный з-д Архарова И. И. С. Рогачево, Рогачевской вол., Дмитровского у.; п. о. и ст. Дмитров, Сев. ж. д. Раб. — 4. Двиг. — 1 нефт., мощн. — 6,5 л. с.

Кожевенный з-д Вандполяка В. Я. С. Раменское, Раменской вол., Бронницкого у. Раб. — 15. (Аренд.).

Кожевенный з-д Грачева А. П. (б. его-же). Г. Кашира, Каширского у., Рудневская ул., 6. Раб. — 19. Двиг. — 1 нефт., 1 вод., мощн. — 10 л. с.

Кожевенный з-д Гнесина З. С. Г. Москва, Кожевническая ул., 24. Раб. — 13. Двиг. — 2 электромот.

Кожевенное пр-ство Голуба Л., Каспера Л., Каспера А. и Левина Ш. Г. Москва, Мироновская ул., 9. Раб. — 8 — 9. Двиг. — 1 нефт., мощн. — 12 л. с.

Кожевенный з-д Домушина, А. П., Реброва В. И., Богданова И. В. и Демента Б. Я. С. Лобаново, Московского у.; ст. Салтыковка, Ряз.-Ур. ж. д. Раб. -- 23.

Кожевенный з-д «Коршун» Торгово-промышленного Т-ва. Г. Москва, Таганская (Советская) ул., 51. Раб. — 23. Двиг. — 4 электромот., мощн. — 44 л. с.

Кожевенный з-д Кузнецовых И. М. и С. М. Г. Москва, д. Хохловка, 32. Раб. — 21. Двиг. — 1 нефт., мощн. — 18 л. с.

Кожевенный з-д Мининых Ф. В. и Н. Ф. (б. Минина). С. Бескудниково, Коммунальной вол., Московского у.; п. о. и ст. Бескудниково, Сев. ж. д. Раб. — 20. Двиг. — пар., мощн. — 25 л. с.

Кожевенный з-д «Промкож» т-ва Демент Я. М., Демент В. Я., Богданов И. В., Виленский М. В. и Деревенская З. Ф. Г. Москва, Чуфелева роща, 13.; ст. Лизино, Окр. ж. д. Раб. — 26. Двиг. — 3 электромот., мощн. — 21 л. с.

Кожевенный з-д Старшинова И. А. Г. Москва, 2-й Тульский пер., 11. Раб. — 9. Двиг. — электромот., мощн. — 5 л. с.

Кожевенный з-д «Технокожа» Т-ва «Кориум». Г. Москва, Зеленые горы, Серпуховское шоссе, 18б. Раб. — 45. Двиг. — 7 электромот., мощн. — 60 л. с.

Кожевенный з-д Торгово-промышленного Т-ва Щукиных Г. Г. и А. Г. Г. Москва, Крутицкий-Камер-Коллежский вал., 32. Подошва, полувал и техническая гоночная кожа. Раб. — 18. Двиг. — 4 электромот., мощн. — 26 л. с.

Кожевенный з-д Элькинда М. А., Гурова И. Д., Виркина Л. И. и Слопана Я. К. Д. Плешкино, Лапаснинской вол., Серпуховского у.; ст. Шарапова-Охота, М.-Кур. ж. д.; п. о. Серпухов. Раб. — 25. Двиг. — 1 пар.

Козыречно - лакировочная мастерская Кувшинова А. И. С. Солослово, Перхутковской вол., Звенигородского у. Раб. — 14.

Пера и пуха обработка Гертсберга. Г. Москва, Ново-Слободская ул., 50. Раб. — 9. Двиг. — 7 электромот., мощн. — 9 л. с.

Ремней приводных пр-ство «Стандард Белтинг» Озоля Д. М., Александрова Г. и Бельмера К. А. (б. «Солнце» Акц. О-ва «К. Лановец»). С. Подсолнечное, Солнечногорской вол., Клинского у.; п. о. и ст. Подсолнечное, Окт. ж. д. Раб. — 45. Двиг. — 2 пар., мощн. — 90 л. с.

Ремней приводных пр-ство Иванова и К-о. Г. Москва, Люсиновская ул., 26. Раб. — 28. Двиг. — мощн. — 13 л. с.

Ремней и лакированной кожи пр-ство Кувшинова С. И. Г. Москва, 2-я Бородинская ул., 26. Раб. — 29.

Ремней приводных пр-ство Марина А. Б. Г. Москва, Елецкий пер., 8. Раб. — 31.

Ремней приводных пр-ство «Стандарт Белтинг» Торгово-промышленного Т-ва. (б. Александрова Г. А. и К-о). Г. Москва, Сокольники, Старо-Слободский пер. Раб. — 26. Двиг. — мощн. — 9,5 л. с.

НИЖЕГОРОДСКАЯ ГУБ.

Государственные.

Кишечный з-д Госторга. Г. Нижний Новгород, Городской выгон, около скотобойни № 1. Заготовка и реализация кишек и костей. Раб. — 20.

Кожевенный з-д «Коммунар». Г. Богородск, Павловского у.; Кашинская ул., 7. Раб. — 13. Двиг. — 5 электромот., мощн. — 33 л. с.

Кожевенный з-д им. Кашина. Г. Богородск, Павловского у., ул. Володарского, 31. Раб. — 59. Двиг. — 4 электромот., мощн. — 25 л. с.

Кожевенный з-д им. Калинина. (б. т/д Александрова А. В.). Г. Богородск, Павловского у., Даниловская ул., 34. Раб. — 151. Двиг. — 1 пар., 9 электромот., мощн. — 69,5 л. с.

Кожевенный з-д № 1 им. Рыкова. Г. Богородск, Павловского у. Раб. — 320. Двиг. — 17 электромот., 1 диз., 1 пар., мощн. — 210 л. с.

Кожевенный з-д № 2 им. Рыкова. Г. Богородск, Павловского у. Раб. — 115. Двиг. — 11 электромот., мощн. — 105 л. с.

Кожевенный з-д «Обновление» (б. Бебешина А. И.). Г. Арзамас, Арзамасского у. Раб. — 104. Двиг. — 1 нефт., мощн. — 30 л. с.

Кожевенный з-д Кожтреста им. Юзефовича (б. бр. Копашиных). С. Тубанаевка, Спасской вол., Лысковского у.; ст. Сергач, М.-Каз. ж. д.; п. о. Спасское. Раб. — 80. Двиг. — 1 нефт., мощн. — 15 л. с.

Кожевенный з-д им. 3-го Интернационала. Г. Богородск, Павловского у. Раб. — 81. Двиг. — 2 пар., мощн. — 65 л. с.

Кожевенный з-д им. Карла Маркса. Г. Богородск, ул. Карла Маркса, 67. Раб. — 71. Двиг. — 1 пар., 4 электромот., мощн. — 45 л. с.

Кожевенный з-д им. 9 - го Января. Нижгубсовнархоза. Г. Городец, Городецкого у. Раб. — 36. Двиг. — 1 электромот., мощн. — 32 л. с.

Кожевенный Досчатский з-д. С. Досчатое, Выксунского у.; п. о. Выкса.

Кожевенный з-д «Красный Кожевник» Нижкожтреста. С. Карповка, Канавинского у.; п. о. Канавино. Тулупы и подошва. Раб. — 63. Двиг. — 1 пар., мощн. — 40 л. с.

Овчинно-меховое пр-ство Нижкожтреста. Село. Б.-Мурашкино, ул. Свободы, 94; ст. Н.-Перевоз, Зап. ж. д. Прист. Работки, п. о. Б.-Мурашкино. Раб. — 284. Двиг. — 2 внутр. сгор., мощн. — 28 л. с.

Производство приводных ремней и кожаных технических изделий

„РЕКОРД“

МОСКВА, Зоологическая ул. (б. Медынка), д. 6—8.

Телефон № 5-98-98.

1. **Ремни приводные кожаные и хромовые** только из высших сортов чепраков для самых мощных и быстроходных машин.
2. **Ремни круглые** толщ. 5—10 мм. для швейных, трикотажных машин и станков из отборных ремневых чепраков.
3. **Муфты, манжеты** для гидр. прессов, насосов, компрессоров и др. технич. целей из водоупорной и хромовой кожи.
4. **Болванки ,цилиндры и шестерни** из спрессованной буйволовой кожи.
5. **Ремни погонялочные, сшивка** сыромятная, **сучильные рукава, делительные ремешки, гонки.**
6. **Кожа для клапанов и конусов.**

За качество изделий полная гарантия.

571

Раскройно-посадное пр-ство им. Свердлова. Г. Богородск, Павловского у., ул. Ленина, 137. Раб. — 141. Двиг. — 1 электромот., мощн. — 25 л. с.

Кооперативные.

Кожевенно-сыромятное Т-во. Д. Баркино, Богородской вол.; п. о. и ст. Богородск, М.-Кур. ж. д. Пр-ство хомутов. Раб. — 60.

Кожевенно-сыромятное пр-ство С.-Х. Т-ва «Новый Путь». С. Делибово, Павловского у., Богородской вол.; п. о. и ст. Богородск, М.-Кур. ж. д. Пр-ство хомутов. Раб. — 100.

Кожевенный з-д Коллектива Безработных. Г. Богородск, Павловского у., ул. Володарского, 19. Выработка хромовой кожи. Раб. — 202. Двиг. — 1 вод., 1 электромот., мощн. — 25 л. с.

Кожевенный з-д С.-Х. Кредитного Т-ва «Трудолюбие». Село М.-Майдан, Сергачского у.; п. о. и ст. Сергач, М.-Каз. ж. д. Раб. — 7.

Овчинно-меховое пр-ство Коллектива Безработных. С. и п. о. Б.-Мурашкино, ул. Свободы, 141. Ст. Н.-Перевоз, Зап. ж. д. Прист. Работки. Раб. — 25.

Овчинно-меховое пр-ство Райнустпромсельсоюза «Возрождение». С. и п. о. Б.-Мурашкино, Лысковского у., Базарная площ., 3; ст. Н.-Перевоз, Зап. ж. д. Прист. Работки. Раб. — 150.

Шорно-сыромятное пр-ство Богородского С.-Х. Т-ва «Пахарь». Г. Богородск, Павловского у. Пр-ство рукавиц. Раб. — 30.

Щеточная мастерская Нижгубпроизводобъединения Инвалидов. Г. Нижний Новгород, Краснофлотская ул., 10. Раб. — 21.

Частные.

Кожевенный з-д Анцеловича М. Б. С. Городской Прогон, Нижегородского у. Раб.— 13. Двиг. — 1 пар.

Кожевенно-хромовое пр-ство Т-ва Галина В. И., Александрова В. Н. и К-о. Г. Богородск, Свердловская ул., 33. Раб. — 67. Двиг. — 1 нефт., мощн. — 16 л. с.

Кожевенно-хромовое пр-ство Евсеева А. И. Г. Богородск, Павловского у., Свердловская ул., 6. Раб. — 34. Двиг. — 1 пар., мощн. — 16 л. с.

Кожевенно-хромовое пр-ство бр. Обжориных. Г. Богородск, Свердловская ул., 4. Раб. — 8. Двиг. — 3 электромот., мощн. — 10,5 л. с.

Кожевенно-хромовое пр-ство Т-ва Резенфельд и Лосева М. Н. Г. Богородск, ул. Ленина, 123. Раб. — 56. Двиг. — 6 электромот., мощн. — 35 л. с.

Кожевенно-хромовое пр-ство Т-ва Селина А. И. Г. Богородск, ул. Ленина, 354. Раб.— 33. Двиг. — 4 электромот., мощн. — 23 л. с.

Кожевенно-хромовое пр-ство Т-ва Хохлова Н. В. Г. Богородск, Болотная ул., 11. Раб. — 14. Двиг. — 2 электромот., мощн. — 14 л. с.

Кожевенно-хромовое пр-ство Т-ва Хохлова И. В. Г. Богородск, ул. Урицкого, 65. Раб. — 44. Двиг. — 5 электромот., мощн. — 27 л. с.

Ременное пр-ство Сомова И. Я. Г. Нижний Новгород, Провиантская ул., 22. Раб. — 30.

ОРЕНБУРГСКАЯ ГУБ.

Государственные.

Кишечный з-д Киркишпромторга (б. Городской Управы). Г. Оренбург, за полотн. Ташк. ж. д. Раб. — 30.

Кожевенный з-д № 1 Кожмехтреста (б. Зарывнова). Г. Оренбург, за полотн. Ташк. ж. д. Раб. — 82. Двиг. — 3, мощн. — 37 л. с.

Кожевенный з-д № 3 им. Цвиллинга (б. Галина). Г. Оренбург, за полотн. Ташк. ж. д. Раб. — 106. Двиг. — 2 пар., мощн. — 65 л. с.

Пимокатный з-д им. Горостелева, Отместхоза. (б. Кобьякова). Г. Оренбург, Деевская пл., 16. Пр-ство валенок и кошмы. Раб. — 26. Двиг. — 1 нефт., мощн. — 6 л. с.

Кооперативные.

Кожевенная мастерская Коллектива Безработных. Г. Оренбург, Советская ул. Пр-ство обуви и сбруй. Раб. — 8.

Меховое пр-ство 1-й Трудовой Артели Меховщиков. Г. Оренбург, за полотн. Ташк. ж. д. Раб. — 18.

Частные.

Кожевенный з-д Т-ва «Рекорд». Г. Оренбург, Зуевский пер., 9. Раб. — 13. Двиг. — 1 нефт., мощн. — 10 л. с.

Кожевенный з-д «Хромдуб» Шальнева И. Н., Эхта И. Н. и Моталева. Г. Оренбург, Деевская пл., 34. Раб. — 14. Двиг.—1 нефт., мощн. — 12 л. с.

ОРЛОВСКАЯ ГУБ.

Государственные.

Кишечное пр-ство Орловского Отделения Кишпромторга. Г. Орел, Выгонная ул., против скотобойни. Раб. — 6.

Кожевенный Болховский з-д и посадочная мастерская Орловского ГУМ'а (б. Елисеевых и К-о). Г. Болхов, Затининская ул., квартал 87; ст. Мценск, М.-Кур. ж. д. Пр-ство вытяжек и головок для сапог. Раб. — 168.

Кожевенный Болховский з-д и посадочная мастерская Орловского ГУМ'а (б. бр. Елисеевых и К-о). Г. Болхов, Затининская ул., квартал, 8; ст. Мценск, М.-Кур. ж. д. Раб.— 113. Двиг. — 1 пар.

Кожевенный Елецкий з-д им. Ленина Орловского ГУМ'а (б. Волуйского). Г. Елец, Старо-Московская ул. Раб. — 81. Двиг. — 1 пар., 1 нефт., мощн. — 68 л. с.

Кожевенная раскроечно-посадочная мастерская им. Свердлова (б. Скуфьина В. И.). Г. Елец, Торговая ул. квартал, 127. Раб. — 33.

Кооперативные.

Кожевенный з-д и посадочная мастерская Коллектива Безработных Кожевников. Г. Болхов, Луговская наб., д. Неветруева. Раб. — 20.

Кожевенный з-д и посадочная мастерская Коллектива Безработных Кожевников. Г. Болхов, Луговская наб., д. Шестакова; ст. Мценск, М.-Кур. ж. д. Раб. — 50.

Корьедробильное пр-ство Коллектива Безработных Кожевников. Г. Болхов, Луговская наб., д. Неветруева; ст. Мценск, М.-Кур. ж. д. Дробление коры для кожевенного пр-ства. Раб. — 10. Двиг. — 1 пар., мощн.— 12 л. с.

Частные.

Кожевенный з-д бр. Макаровых П. С. и Н. С. Г. Елец, Черная слобода, Набережная у. Раб. — 7. Двиг. — 1 нефт., мощн. — 30 л. с.

ПЕНЗЕНСКАЯ ГУБ.

Кооперативные.

Кожевенный з-д Восточно-Рязанско-Западно-Пензенского Союза Потреб. Об-в «Прязсоюз». Г. Темников, Красно-Слободского у.; ст. Тарбеево, М.-Каз. ж. д. Раб.—8. Двиг.— 1 нефт., мощн. — 5 л. с.

Частные.

Кожевенный з-д Лившица И. Б. (б. Карташева). Г. Пенза, за р. Сурой. Раб. — 14. Двиг. — 1 пар., мощн. — 12 л. с.

Кожевенный з-д Сыромятникова П. В. Г. Саранск, Рабочая ул.

Кожевенный з-д Шуркина И. Н., Бондурина Ф. Ф., Бережнева С. И., Щуркина В. Ф. и Михайлова М. М. Г. Пенза, за р. Сурой. Раб. — 28. Двиг. — 1 пар., мощн. — 12 л. с.

ПСКОВСКАЯ ГУБ.

Государственные.

Кожевенный з-д Псковского Кожправления (б. Зацкой и Шелонина). Г. Порхов, близ города. Раб. — 124.

Частные.

Кожевенный з-д Архипова и Юдина (б. Архипова). Г. Торопец, остров Ладийка. Раб. — 15. Двиг. — 1 пар., мощн. — 25 л. с. (Аренд.).

Кожевенный з-д Шакса Г. И. (б. Сургучева). Г. Торопец, Заводская пл. Раб. — 13. Двиг. — 1 пар., мощн. — 16 л. с. (Аренд.).

РЯЗАНСКАЯ ГУБ.

Государственные.

Кожевенный з-д Губкожобъединения (б. Рубинштейн). Троицкая слобода, Рязанского у.; ст. Рязань, М.-Каз. ж. д. Раб. — 157. Двиг. — , мощн. — 65 л. с.

Кожевенный з-д им. Ленина Рязанского Кожобъединения (б. бр. Ительсон и Гурвич). Г. Спасск, Спасского у.; ст. Ясаково, М.-Каз. ж. д. Раб. — 92. Двиг. — мощн. — 40 л. с.

Кожевенный з-д Касимовского Уисполкома (б. Баранаева К. М.). Г. Касимов, Набережная ул. Раб. — 53. Двиг. — 1 пар., мощн. — 41 л. с.

Кожевенный з-д Кожпрома (б. Заметаева А. С.). Г. Касимов, Набережная ул., 12. Раб. — 18. Двиг. — 1 пар., мощн. — 10 л. с.

САМАРСКАЯ ГУБ.

Государственные.

Кишечный з-д Кишпромторга. Г. Самара, при городской скотобойне. Раб. — 65.

Кожевенный з-д Отместхоза. Г. Самара, за рекой Самарой. Раб. — 156.

Овчинный з-д Отместхоза. Г. Самара, Ново-Велоновская ул. Раб. — 39.

Кооперативные.

Щеточная мастерская Инвалидного Объединения Слепых. Г. Самара, Никитинская ул., 46. Раб. — 18.

Частные.

Кожевенный з-д Торгово-Промышленного Т-ва Хазановых М. и А., Басс и Акопьянц. Г. Самара, Желябовская ул. Раб. — 21.

САРАТОВСКАЯ ГУБ.

Государственные.

Кишечный з-д Центрокишпрода (б. Дуфина). Г. Саратов, Чернышевская ул., 139. Раб. — 16.

Кожевенный з-д № 1 Саратовского Губсовнархоза (б. Дыдина М. И.). Г. Кузнецк, Трудовая ул. Раб. — 89. Двиг. — 1 пар., мощн. — 12 л. с.

Кожевенный з-д № 2 Саратовского Губсовнархоза (б. Дыдина М. И.). Г. Кузнецк, Кузнецкого у., Трудовая у. Раб. — 37. Двиг. — 1 пар., 1 нефт., мощн. — 25 — 10 л. с.

Кожевенный з-д № 3 Саратовского Губсовнархоза (б. Лукьянова П. М.). Г. Кузнецк, Кузнецкого у., Трудовая ул. Раб. — 17.

Кожевенный з-д № 1 Саратовского Кожевенного Треста (б. Т-ва Суркова А. П. и Полуэктова Ф. М.). С. Карабулак. Вольского у.; п. о. и ст. Карабулак, Ряз.-Ур. ж. д. Раб. — 51. Двиг. — 2 пар., 1 электромот., мощн. — 124 л. с.

Кожевенный з-д № 2 Саркожпрома (б. Меркульева П. И.). Г. Вольск, р. Н.-Малыковка. Раб. — 71. Двиг. — 2 диз., 2 пар., мощн. — 64 л. с.

Кожевенный з-д № 3 ПОР. Саркожпрома (б. Фрика и Герсони). При ст. Жерновка, Ряз.-Ур. ж. д.; Аткарской вол. Раб.— 17. Двиг. — 1, мощн. — 12 л. с.

Овчино-дубильный з-д Саратовского Губсовнархоза (б. Вилкина П. И.). Г. Кузнецк, Рабочая ул. Раб. — 127.

Щетинная ф-ка Комбината Саратовского Губсовнархоза (б. Ершова). С. Пенделка, Кузнецкого у.; п. о. и ст. Сюзюм, С.-Вяз. ж. д. Раб. — 102.

СЕВЕРО-ДВИНСКАЯ ГУБ.

Государственные.

Щетинная ф-ка № 1 Госторга. Г. Великий Устюг, Советская ул., 66. Пр-ство щетины для экспорта. Раб. — 100.

Щетинная ф-ка № 2 Госторга. Г. Великий Устюг, Революционный пер., 2. Пр-ство щетины для экспорта. Раб. — 250.

Щетинная ф-ка № 3 Госторга. Г. Великий Устюг. Красноармейская ул., 12. Пр-ство щетины для экспорта. Раб. — 50.

Щетинная ф-ка № 4 Госторга. Г. Великий Устюг, Студ. Городок. Пр-ство щетины для экспорта. Раб. — 400.

Кооперативные.

Щетинно-пухочесочная Богородская Артель. Д. Богородск, Юдикского сельсовета, Велико-Устюжского р.; п. о. Великий Устюг. Раб. — 16.

Щетинная мастерская Губсоюза. Г. Великий Устюг, Красная ул., 82. Пр-ство щетины для экспорта. Раб. — 32.

СМОЛЕНСКАЯ ГУБ.

Государственные

Кожевенный з-д Госпромтреста. Г. Сычевка Раб. — 11. Двиг. — 1 пар., мощн. — 8 л. с.

Кожевенный з-д Рославльского Уисполкома. Г. Рославль, Кожевенная ул., 4. Раб. — 16. Двиг. — 1 пар., мощн. — 16 л. с.

Кишечный з-д Смоленской Городской бойни. Г. Смоленск, Шклянская ул., 13. Раб. — 18.

Кожевенный з-д Смолкожтреста. Г. Вязьма, Крапивинская слоб. Раб. — 74. Двиг. — 1 пар, мощн. — 75 л с.

Кожевенный з-д № 1 им. Томского, Смолкожтреста. Г. Смоленск, 2 Рыбацкая ул., 22. Раб. — 84. Двиг. — 1 нефт., мощн. — 50 л с.

Частные.

Кожевенный з-д Фрейдсона, И. Н. Г. Смоленск, Лестровка. Раб. — 30. Двиг. — 1 пар, мощн — 10 л. с.

СТАЛИНГРАДСКАЯ ГУБ.

Государственные.

Кишечный з-д Кишпромторга. Г. Сталинград, за городскими бойнями Раб. — 32.

Кожевенный з-д № 2 «Герой Труда» Управления Кожзаводами ЦГСНХ (б. Кузнецова). Хут. Купоросный, Сталинградского у.; п. о. и ст. Мшанка, Сев.-К. ж. д. пос. им. Минина. Раб. — 46. Двиг. — 1 пар., мощн.— 12 л. с.

Кожевенный з-д № 1 «Сталинградский Пролетарий» Управления Кожзамодами ЦГСНХ (б. Смирнова). Близ ст. Садовая, Юго-В. ж. д.; Сталинградского у.; п. о. Сталинград. Раб. — 128. Двиг.—1 пар., мощн.— 28 л. с.

ТАМБОВСКАЯ ГУБ.

Государственные.

Кожевенный з-д Липецкого Уисполкома. Г. Липецк, Канавная ул. Раб. — 28.

Кожевенный з-д Тамбовского Губсовнархоза. Г. Тамбов. Раб.—145. Двиг.—1 нефт., мощн. — 75 л. с.

ТВЕРСКАЯ ГУБ.

Государственные.

Заготовочная мастерская Тверского Кожтреста. Г. Кимры, Троицкая ул. Раб. — 76. Двиг. — 1 нефт., мощн. — 17 л. с.

Кожевенный з-д Бежецкого Уисполкома. Хут. Орлиха, Бежецкого у. Раб. — 15. Двиг — 1 электромот., мощн. — 16 л. с.

Кожевенная мастерская Тверского Кожтреста. Г. Кижры, Октябрьская площ., 2. Раб. — 102.

Кожевенная мастерская Кожтреста. Г. Кимры, ул. Карла Маркса. Раб — 109. Двиг. — 1 нефт., мощн. — 20 л. с.

Кожевенный з-д № 3 «Коммунист» Тверского Кожтреста. Г. Ржев. Раб. 161. Двиг. — 2 вод., 1 пар., 1 электромот., мощн. — 79 л. с.

Кожевенный з-д «Красный Кожевник» Тверского Кожтреста. Г. Торжок, Новоторжского у., ул. Бакунина. Раб. — 380. Двиг. — 3 пар., мощн. — 106 л. с.

Кожевенный з-д «Кожевник» Весьегонского Уисполкома. Д. Дели, Весьегонского у.; п. о. Весьегонск. Раб. — 17. Двиг. — 1 электромот., мощн. — 20 л. с.

Кожевенный з-д № 4 «Красный Октябрь» Тверского Кожтреста. Г. Тверь, за р. Лазурью. Раб. — 197. Двиг. — 3 пар., 3 электромот., мощн. — 160 л. с.

Кожевенный з-д Осташковского Кожтреста. Г. Осташков, Рабочая ул. Раб. — 666. Двиг.—8 пар, 14 электромот., мощн.— 750 л. с.

Кооперативные.

Кожевенно-посадочная мастерская Кимрского Промыслово-Кооперативного Т-ва «Кожевник». Г. Кимры, ул. Володарского, Торговые ряды. Раб. — 61.

Кожевенно-посадочная мастерская Кимрского Промыслово - Кооперативного Т - ва «Кустарьсбыт». Г. Кимры, Троицкая ул., 2. Раб. — 96.

Кожевенный з-д «Надежда». Г. Осташков, Четкин пер., 38. Раб. — 12. Двиг.—1 внутр. сгор., мощн. — 16 л. с.

Кожевенный з-д Кооперативной Артели. Г. Тверь, ул. Володарского, 40/42. Раб. — 13. Двиг. — 1 электромот., мощн. — 12 л. с.

Частные.

Кожевенный з-д Бр. Елецких и К^{0}. Г. Осташков, Тимофеевская ул., 149. Раб.— 15. Двиг. — 1 пар., мощн — 15 л. с.

Кожевенный з-д Коллектива Кожевников. Д. Романовская, Чамеровская вол., Весьегонского у.; п. о. Николо-Высокое Раб. — 4.

Кожевенный з-д Митина, П. М. Г. В. Волочок, ул. Володарского. Раб — 18.

Кожевенный з-д Павлова, П. А. и К^{0}. Г. Осташков, Четкин пер., 28. Раб. — 15. Двиг. — 1 пар., 1 нефт., мощн. — 8 л. с.

Кожевенный з-д Савина, Н. Н. Г. Осташков, Тимофеевская ул., 150. Раб. — 12. Двиг. — 1 пар., мощн. — 20 л. с.

Кожевенный з-д бр. Кутузовых и Головина, А. И. Раб — 40. Двиг. — 1 нефт., мощн. — 6 л. с.

ТУЛЬСКАЯ ГУБ.

Государственные.

Кожевенный з-д Кожтреста. Г. Богородицк, за городом; ст. Жданка, С.-Вяз. ж. д. Раб.— 42. Двиг. — 2 пар., 1 нефт., мощн.—50 л. с.

Кооперативные.

Кистовязальное и щеточное пр-ство Котовской Кооперативной Артели. С. Котово, Алексинского у., Серпуховского у. Ст. Тарусская, М.-Кур. ж. д.; п. о. Иваново. Раб. — 16.

УЛЬЯНОВСКАЯ ГУБ.

Государственные.

Кожевенный з-д «Шеврохром» им. Зиновьева, Ульяновского Кожтреста (б. бр. Крючкович). Г. Сызрань, Жаренный бугор, 64. Раб. — 32. Двиг. — 2 электромот., 1 нефт., мощн. — 25 л. с.

Кооперативные.

Кожевенное пр-ство Промышленно-Трудовой Кооперативной Артели «Промкож» Райсельскредсоюза (б. Баринова, А. Г.). Г. Сызрань, Жаренный бутор, 1. Раб.—20. Двиг. 1 внутр. сгор., мощн. — 12 л. с.

ЯРОСЛАВСКАЯ ГУБ.

Государственные.

Кишечный з-д Кишпромторга. Г. Ярославль, Московское шоссе, 96. Раб. — 16.

Кожевенный з-д № 3 Розы Люксембург, Яркожтреста. Г. Ярославль, Б.-Пролетарская ул., 22. Раб. — 229. Двиг.—2 пар., мощн.— 197 л. с.

Кожевенный з-д Яркожтреста. Г. Пошехоно-Володарск; ст. Рыбинск, Сев. ж. д. Раб. — 184. Двиг. — 2, мощн. — 50 л. с.

Частные.

Кожевенный з-д Эпштейна. Г. Ярославль, Городской вал, 2/4. Раб. — 79.

УРАЛЬСКАЯ ОБЛ.

ЗЛАТОУСТОВСКИЙ ОКР.

Государственные.

Кожевенный з-д Промотдела Миасского Райисполкома (б. Журавлева). Г. Миасс, ул. Заимка. Раб. — 17. Двиг. — 1 пар., мощн.— 18 л. с.

Кожевенный з-д Промкомбината (б. Щепкина). Г. Сатка. Раб. — 41. Двиг. — 2 электромот., мощн. — 36 л. с.

Овчинное пр-ство Миасского Райисполкома. Г. Миасс, ул., Заимка. Раб. — 30.

Овчинно-шубный з-д Миасского р. (б. Елыкова). Г. Миасс, ул. Заимка. Раб. — 30.

ИШИМСКИЙ ОКР.

Кооперативные.

Кожевенный з-д Петуховского Районного Многолавочного О-ва Потреб. С. и п. о. Юдино, Петуховского р.; ст. Петухово, Омск. ж. д. Раб. — 15.

КУРГАНСКИЙ ОКР.

Государственные.

Кожевенный з-д Курганского Промкомбината (б. Гальстона и Ревзона). Г. Курган, близ Заимки. Раб. — 97. Двиг. — 3 электромот., мощн. — 30 л. с.

ПЕРМСКИЙ ОКР.

Государственные.

Кожевенный Губинский з-д (б. Губина). Г. Пермь, Заимка, Кожевенная ул., 12. Раб. — 291. Двиг — 1, мощн. — 25 л. с.

Кожевенный Черемисовский з-д Пермкожуправления (б. Черемисинова). Г. Пермь, Заимка, Кожевенная ул., 12. Раб. — 38. Двиг. — 1, мощн. — 25 л. с.

СВЕРДЛОВСКИЙ ОКР.

Государственные.

Кишечное пр-ство Кишпромторга. Г. Свердловск, за городом. Раб. — 20.

Кожевенный з-д № 2 Свердловского Промкомбината. Г. Свердловск, ст. Шарташ, Перм. ж. д. Раб. — 153. Двиг. — 1 пар., мощн. — 65 л. с.

Пуха и пера обработка Уралгосторга. Г. Свердловск, ул. Стакопена, 33-б. Раб.—31. Двиг. — 1 пар., мощн. — 10 л. с.

Кооперативные.

Шорная мастерская Алексеевской Кооперативной Промысловой Артели. Г. Сверловск, ул. Хохрякова, 22. Выработка шорных изделий.

ТАГИЛЬСКИЙ ОКР.

Частные.

Кожевенный з-д Потокина, П. И. и К° (б. Широкова). Г. Тагил, Вогульская ул., 58. Раб. — 15. Двиг. — 2 электромот., мощн. — 10 л. с.

ТРОИЦКИЙ ОКР.

Государственные.

Кожевенный з-д Промкомбината (б. Пушеви). Г. Троицк. Раб. — 146. Двиг. —1, мощн. — 18 л. с.

ТЮМЕНСКИЙ ОКР.

Государственные.

Кожевенно-овчинное пр-ство Управления Кожмехпрома Тюменского Промкомбината. Г. Тюмень, Б.-Заречная ул., 50. Выработка овчин и пошивка изделий. Раб. — 174.

Кожевенное пр-ство Управления Кожмехпрома Тюменьского Промкомбината. Г. Тюмень, Б.-Заречная ул., 55. Раб. — 267.

Кооперативные.

Сапожно-щеточное пр-ство Инвалидной Артели «Слепой Труженик». Г. Тюмень, ул. 25-го Октября, 34. Раб. — 28.

ЧЕЛЯБИНСКИЙ ОКР.

Государственные.

Кожевенный з-д Промкомбината. Г. Челябинск, за городом. Раб. — 140. Двиг. — 1 электромот.

Кооперативные.

Кожевенная мастерская Церабкоопа. Г. Челябинск, ул. К. Маркса, 30. Раб. — 50.

КОЖЕВЕННЫЙ ЗАВОД

Г. М. Эпштейн Н-ов

в ЯРОСЛАВЛЕ,

Городской вал, № 2-4.

ПРОИЗВОДИТ

подошвенные, глянцевые, полувальные и юфтовые (моставьевые) кожи.

495-а

СЕВЕРО-КАВК. КРАЙ.

ДОНСКОЙ ОКР.

Государственные.

Кожевенный з-д № 1 ОСНХ (б. «Донкож»). Г. Нахичевань, 1-я линия, 56; ст. Ростов, Юго-В. ж. д. Раб. — 60. Двиг. — 6, мощн.— 109 л. с.

Кожевенный з-д № 4 ОСНХ (б. «Русскокож»). Г. Ростов н/Д., Байковская ул., 98. Раб. — 70. Двиг. — 1, мощн. — 12 л. с.

Кожевенный з-д № 6 ОСНХ (б. Баха). Г. Нахичевань. Раб. — 33. Двиг. — 1, мощн. — 12 л. с.

Кожевенный з-д № 2 Донкожтреста (б. Занга). Г. Нахичевань, Георгиевский спуск, 2; ст. Ростов, Юго-В. ж. д. Раб. — 13. Двиг. — 5, мощн. — 63 л. с.

Кожевенный з-д № 7 ОСНХ (б. Попова). Г. Нахичевань, 9 линия, 62. Раб. — 29. Двиг. — 1, мощн. — 20 л. с.

Кожевенный з-д № 3 им. Рыкова, Донкожтреста (б. Мельконов-Езековых). Г. Нахичевань, Зеленый Остров; ст. Ростов, Юго-В. ж. д. Раб. — 134. Двиг. — 1, мощн. — 35 л. с.

Кожевенный з-д № 5 им. Троцкого, Донкожтреста (б. Бельгийского О-ва). Г. Ростов н/Д., Скобелевская ул., 11. Раб — 186. Двиг. — 1, мощн. — 110 л. с.

Кожевенный Новочеркасский з-д ОСНХ (б. Американского Кож. Пр-ства) Г. Новочеркасск, Западная Балка. Раб. — 16. Двиг. — 2, мощн. — 50 л. с.

Кожевенный з-д № 8 (б. «Хромкож»). Г. Нахичевань, 19-я линия, 77. Раб. — 25. Двиг. — 2, мощн. — 23 л. с.

КУБАНСКИЙ ОКР.

Государственные.

Кожевенный з-д № 1 (б. Мельникова). Г. Краснодар, Кожевенная ул. Двиг. — 1, мощн. — 12 л. с. (Аренд. консерв.).

Кожевенный з-д № 2 Кубчеркожтреста (б. Англо-Кубанского О-ва). Г. Краснодар, Кожевенная ул, 25. Раб. 42. Двиг. — 3, мощн. — 36 л. с.

Кожевенный з-д № 2 (б. Девицкого). Г. Краснодар, Карасунская ул. Двиг. — 1, мощн. — 8 л. с. (Консерв.)

Кожевенный з-д № 4 (б. Алексеева). Г. Краснодар, Кожевенная ул. Раб. — 5. Двиг. — 1, мощн. — 40 л. с. (Аренд.)

Кожевенный з-д № 5 (б. Слыка). Г. Краснодар, Кожевенная ул., 26. Раб. — 4. (Аренд.).

Кожевенный з-д № 6 (б. Дирчульяна). Г. Краснодар, Кожевенная ул., 31. Раб. — 9. Двиг. — 1, мощн. — 36 л. с. (Аренд.)

Кожевенный з-д № 7 (б. Базаджиди). Г. Краснодар, Кожевенная ул., 53. Раб. — 15. Двиг. — 2, мощн. — 52 л. с. (Аренд.)

Кожевенный з-д № 9 (б. Мильченко). Г. Краснодар, Кожевенная ул., 39. Раб. — 29. Двиг. — 1, мощн. — 12 л. с. (Аренд.)

Кожевенный з-д № 10 (б. Бережных). Г. Краснодар, Кожевенная ул., 27/29. Раб.— 9. (Аренд.)

Кожевенный з-д № 11 (б Воловода). Г. Краснодар, Кожевенная ул. Двиг. — 1, мощн. — 16 л. с. (Аренд. консерв.).

Кожевенный з-д № 12 (б. Бондаря). Г. Краснодар, уг. Новой и Кубанской наб. Двиг. —1, мощн. — 20 л. с. (Аренд.)

Кожевенный з-д (б. Казарова). Г. Краснодар, Кожевенная ул., 45. Двиг.—1, мощн — 7 л. с.

Кожевенный з-д (б. Котлярова). Г. Краснодар, Кожевенная ул, 3. Двиг. — 1, мощн. — 3 л. с.

САЛЬСКИЙ ОКР.

Частные.

Кожевенный з-д Бурова, Е. Е. С. и п. о. Орловское, Орловского р.; ст. Двойная, Влад. ж. д. Раб. — 11. Двиг. — 1, мощн. — 8 л. с.

СТАВРОПОЛЬСКИЙ ОКР.

Государственные.

Кожевенный з-д Кожтреста (б. Деминых). Г. Ставрополь. Раб.—179. Двиг.—1, мощн.—20 л. с.

Кожевенный з-д Кожтреста (б. О-ва «Друг»). Ст. Торговая, С.-Кав. ж. д. (Консерв.)

Кожевенный з-д «Профинтерн» Отместхоза (б. винокуренный з-д Демина). На р. Еле; ст. Ставрополь, С.-Кав. ж. д. Раб. — 127. Двиг. — 1, мощн. — 20 л. с.

Кожаных изделий ф-ка ГСНХ. Г. Ставрополь). (Консерв.)

Овчинный з-д (б. Земгора). Г. Ставрополь. Раб. — 10. Двиг. — 1, мощн. — 25 л. с. (Аренд.).

ТАГАНРОГСКИЙ ОКР.

Государственные.

Кожевенные Азовские з-ды «Кожкомбинат» Таггоскожкомбината (б. Азовского Кожевенного пр-ства). Г. Таганрог. Раб. — 1117. Двиг. — 6, мощн. — 730 л. с.

Г. ГРОЗНЫЙ.

Государственные.

Кожевенный з-д (б. Афонина). Г. Грозный. (Аренд.)

Кожевенный з-д (б. Николаевых). Г. Грозный. Раб. — 12. Двиг. — 1, мощн. — 12 л. с. (Аренд.)

Кожевенный з-д (б. Шутнева). Г. Грозный.

СИБИРСКИЙ КРАЙ.

АЧИНСКИЙ ОКР.

Государственные.

Кожевенный з-д № 3 Красноярского Кожкомбината (б. Лазебникова). Г. Ачинск, Владимирская ул., 2. Раб. — 72. Двиг. — 1, мощн. — 25 л. с.

БАРНАУЛЬСКИЙ ОКР.

Государственные.

Кишечная мастерская Сибкишпромторга (б. Лялика). Г. Барнаул, 3-я Алтайская ул., у р. Оби. Раб. — 10.

Кожевенный з-д Отместхоза (б. Сухова). Г. Барнаул; посел. Ильича. Раб. — 45.

Овчинное пр-ство Промкомбината. Г. Барнаул. Раб. — 148.

Кооперативные.

Кожевенный з-д Бобровского Кредитного Т-ва (б. Алселхозсоюза). С. Бобровское; ст. Алейская, Том. ж. д.

БИЙСКИЙ ОКР.

Государственные.

Кожевенный з-д «Красный Октябрь» Отместхоза Алтгубисполкома (б. Воробьева). Г. Бийск, Заречная часть на б. р. Бий. Раб. — 286.

Кооперативные.

Футляро-чемоданное и обувное пр-ство 1-й Бийской Трудовой Артели. Г. Бийск, Садовая ул., 116. Раб. — 18.

КАНСКИЙ ОКР.

Государственные.

Кожевенный з-д (б. Гершевича). Г. Канск. (Аренд.)

Кожевенный з-д № 4 (б. Акц. О-ва «Сибирское Промышленное Т-во»). Г. Канск. Двиг. — 1, мощн. — 7 л. с. (Консерв.)

Кожевенный з-д (б. Соловьева). С. Рыбинское, Канского у. Раб. — 3. (Аренд.)

Кожевенный з-д (б. Шеншелевича). Г. Канск. (Аренд.)

Кожевенный з-д № 4 Красноярского Кожкомбината. Г. Канск. Раб. — 25. Двиг. — 1, мощн. — 7 л. с.

КРАСНОЯРСКИЙ ОКР.

Государственные.

Шорная мастерская ГСНХ (б. «Трудовой Восток»). Г. Красноярск.

Кожевенный з-д (б. Бакрушева). Г. Красноярск. (Аренд.)

Кожевенный з-д «Индустрия». Г. Красноярск. Двиг. — 1, мощн.—15 л. с. (Консерв.)

Кожевенный з-д № 1 Кожкомбината (б. Касинцева). Г. Красноярск, ул. Лассаля, 37. Раб. — 35. Двиг. — 5, мощн. — 35,5 л. с.

Кожевенный з-д № 2 Кожкомбината (б. Соловьева). Г. Красноярск, ул. Белинского, 15. Раб. — 24. Двиг. — 2, мощн. — 17,5 л. с.

ГОСУДАРСТВЕННЫЙ КОЖЗАВОД

„АЛТГОМХ“

в г. БАРНАУЛЕ, раб. пос. ИЛЬИЧА, Тел. № 209.

Завод вырабатывает 120.000 крупных кож мостовья в год. Имеет вспомогательные производства: Отделочную мастерскую, Раскройную маст., Посадочную маст., Сапожную маст. Завод имеет рабочих — 500 человек. Продажа товара производится: оптовая на Заводе и оптово-розничная в лавках г. Барнаула и г. Бийска.

Завод находится в стадии достройки и дооборудования. По окончании достройки и дооборудования Завод будет вырабатывать 200.000 крупных кож в год.

317

Кожевенный з-д (б. «Скотопромышленник»). Г. Красноярск. (Аренд.)

Кожевенный з-д (б. Томлина). Г. Красноярск, Гоголевская ул., 24. (Аренд.)

Овчинная мастерская (б. Андреева). Г. Красноярск, ул. Лассаля, 27. Раб. — 2. (Аренд.)

Посадочная мастерская Кожкомбината. Г. Красноярск. Раб. — 34.

Скорняжная мастерская ГСНХ (б. «Трудовой Восток»). Г. Красноярск, Лебедевская ул., 55. Раб. — 11. Двиг. — 1, мощн.—5 л. с.

Скорняжная мастерская (б. Швецева). Г. Красноярск, ул. Лебедевой, 86. Двиг. — 1, мощн. — 5 л. с. (Консерв.)

МИНУСИНСКИЙ ОКР.

Государственные.

Шорная мастерская ГСНХ (б. «Трудовой Восток»). Г. Минусинск.

НОВО-НИКОЛАЕВСКИЙ ОКР.

Государственные.

Кишечный Н.-Николаевский з-д Сибкишпромторга. Г. Ново-Николаевск, 1-я Ельцевка «Холодильник». Раб. — 21.

Кожевенный з-д близ дер. Усть-Ини. Ново-Николаевск. Раб. — 54. Двиг.—1 пар., мощн. — 31 л. с.

Кожевенный Н.-Николаевский з-д № 1 ГОМХ'а. Г. Ново-Николаевск, 1-я Ельцевка. Раб. — 90. Двиг. — 1 нефт., мощн.—45 л. с.

Кооперативные.

Шорное и сандальное пр-ство Кустарно-промысловой Артели «Красный Шорник» (б. Шоркожиздел). Г. Ново-Николаевск, Кузнецкая ул., 30. Раб. — 22.

ОМСКИЙ ОКР.

Государственные.

Овчинно-шубный з-д Омкожтреста (б. Шубкомбината). Г. Омск, Тобольская ул., 192. Раб. — 48.

ТАРСКИЙ ОКР.

Государственные.

Кожевенный Тарский з-д № 2 (б. Акц. О-ва). С. Муромцево, Тарского у. Раб. — 5.

Кожевенный Тарский з-д (б. Морозова). С. Евгашино, Тарского у.

Кожевенный Тарский з-д № 5 Кожкомбината (б. Дудикова). С. Такмыкское, Тарского у. Двиг. — 1, мощн. — 6 л. с.

Кожевенный Тарский з-д № 6 (б. Жаковича). С. Такмыкское, Тарского у. (Аренд.).

Кожевенный Тарский з-д № 7 (б. Чугунова).С. Красноярское, Тарского у. (Аренд.)

Кожевенный Тарский з-д № 8 (б. Сибирцева). Д. Курганская, Тарского у. (Аренд.)

Кожевенный Тарский з-д № 9 (б. Коньякова). С. Такмыкское, Тарского у. (Аренд.)

Кожевенный Тарский з-д № 10 ГСНХ (б. Зензина). Г. Тара. (Консерв.)

Кожевенный Тарский з-д № 11 ГСНХ (б. Швецева). Г. Тара (Консерв.)

Кожевенный Тарский з-д № 12 (б. Малеева). С. Пустынское, Тарского у. (Аренд.)

Кожевенный Тарский з-д № 13 (б. Иноявых). Г. Тара. (Аренд.)

Кожевенный Тарский з-д № 14 ГСНХ (б. Макарова). Г. Тара. (Консерв.)

Кожевенный Тарский з-д № 15 ГСНХ (б. Почуварова). Г. Тара. (Консерв.)

Кожевенный Тарский з-д № 16 ГСНХ (б. Федорова). Г. Тара. (Консерв.)

Кожевенный з-д № 2. Колтовской вол., Тарского у.

ТОМСКИЙ ОКР.

Государственные.

Кожевенный з-д № 1 «Кожпрома». Г. Томск, Знаменская ул., 67. Раб. — 162.

Кожевенный з-д № 2 «Кожпрома». Г. Томск, Д. Ключевская ул., 12. Раб — 25.

ИРКУТСКАЯ ГУБ.

Государственные.

Кишечный Иркутский з-д Кишпромторга Отместхоза. Г. Иркутск, ул. Крестьянина, 60. Раб. — 29.

Кожевенный з-д № 2 Сибиромонгола Отместхоза. Г. Иркутск, ул. Крестьянина, 22. Раб. — 326. Двиг.—2 пар., мощн.—145 л. с.

Кожевенный Усольский з-д Иркутского Отместхоза. Г. Усольск, Мостовая ул.; ст. Ангара, Заб. ж. д. Раб. — 15. Двиг. — 1 пар., мощн. — 8 л. с.

Кожевенный Усольский з-д Иркутского Отместхоза. Г. Усольск, Молотовая ул.; ст. Ангара, Заб. ж. д. Раб. — 33.

Шорно-обувно-седельная мастерская Отместхоза. Г. Иркутск, ул. Карла Маркса и Урицкого, 2/36. Выработка обуви, упряжи и приводных ремней. Раб. — 177.

Кооперативные.

Кожевенный з-д Кабанского О-ва Потреб. С. и п. о. Кабанск. Раб. — 14.

ДАЛЬНЕ-ВОСТОЧНАЯ ОБЛ.

АМУРСКАЯ ГУБ.

Частные.

Кожевенный з-д Т-ва Самохвалова и Тулупова (б. Т-во «Юфть»). Г. Благовещенск, Партизанская ул., 286. Раб. — 12. Двиг. — 2 электромот., мощн. — 5 л. с.

ЗАБАЙКАЛЬСКАЯ ГУБ.

Государственные.

Кишечный з-д Кишпромторга. Г. Чита, около городской скотобойни. Раб. — 20.

Кожевенный з-д Губпромторга. Г. Чита, Заводская ул. Раб. — 75. Двиг. — 1 пар., мощн — 8 л. с.

Шубно-пимокатный з-д Губпромторга. Г. Чита, Кондинская ул., Большой Остров. Раб. — 132. Двиг. — 1 электромот., мощн. — 0,5 л. с.

Кожевенный з-д Сретенского Районного Союза Кооперативов. Нерчинский Завод, Сретенского у.; п. о. и ст. Сретенск, Чит. ж. д.

Частные.

Кожевенный з-д Трудового Т-ва Бр. Бычковских. Г. Чита, Петровская ул., 3. Раб.—21.

Кожевенный з-д Цина, С. М. Г. Чита, Аянская ул, 7. Раб. — 16. Двиг. — 1 пар., мощн. — 12 л. с.

ПРИМОРСКАЯ ГУБ.

Государственные.

Кожевенный з-д Владивостокского Губсовнархоза. С. Океанское; ст. Океанская, Уссур. ж. д.; п. о. Владивосток. Двиг — 1 пар., 1 электромот., мощн. — 240 л. с.

Частные.

Гребенное пр-ство Гаврилова, М. П. Г. Владивосток, Суйдчунская ул., 7. Раб. — 6. Двиг. — 1 электромот., мощн. — 1 л. с.

Кожевенный з-д Куликова, А. И., Черемикова, Т. А., Черемикова, М. В. и Митина, И. Ф. Г. Хабаровск. Раб. — 18. Двиг. — 1 пар., мощн. — 12 л. с.

Кожевенный з-д бр. Матвеенко. С. Угловая; п. о. Угольное. Раб. — 13. Двиг. — 1 пар., мощн. — 12 л. с.

Кожевенный з-д Хабаровской Промысловой Артели Кожевников. Г. Хабаровск, за скотобойней. Раб. — 10.

Кожевенный з-д Черемисова, В. А. Ст. 2-я Речка, Уссур. ж. д.; п. о. Владивосток. Раб. — 79. Двиг. — 1 пар., мощн.—24 л. с.

ВОТСКАЯ ОБЛ.

Государственные.

Кожевенный Чепецкий з-д Отместхоза. С. Чепца, Глазовского у.; ст. Кез, Сев. ж. д. Раб. — 5.

МАРИЙСКАЯ ОБЛ.

Кооперативные.

Кожевенный з-д Коллектива Безработных № 2 (б. Теплова, Н. С). С. Юрино, ул. Урицкого; п. о. Юрино. Раб. — 45.

Кожевенный з-д Юринского Промыслово-Кооперативного Т-ва «Трудтовар» (б. Красильникова, И. А.). С. и п. о. Юрино, Юринского кант Раб. — 20.

Кожевенный з-д Юринского Коллектива Безработных (б. кожзавод Кислова, М. Г.). С. и п. о. Юрино, Б. Советская ул. Раб.—50.

Кожевенный з-д Юринской Кожевенной Артели «Рукавица» (б. Лапшова, И. И.). С. и п. о. Юрино, Юринского кант.; Б. Советская ул. Выделка рукавиц. Раб. — 21.

Кожевенный з-д Красильникова, Ф. А. (б. его же). С. и п. о. Юрино, Юринского кант.; ул. Троцкого, 14. Раб. — 45.

БАШКИРСКАЯ АССР.

Государственные.

Кожевенный з-д № 1 Башпрома. Г. Стерлитамак, ул. Карла Маркса, 111. Раб. — 56. Двиг. — 1, мощн. — 12 л. с.

Кожевенный з-д № 7 Башпрома (б. бр. Садовских). Г. Стерлитамак, ул. Халтурина, 173. Раб. — 28.

Кожевенный з-д № 1 Башсовнархоза. Г. Уфа, Большая ул., 55. Раб. — 50. Двиг.— 1 пар, мощн. — 38 л. с.

Кооперативные.

Кожевенный з-д Бирского Райсоюза. Г. Бирск. Раб. — 16.

ДАГЕСТАНСКАЯ АССР.

Государственные.

Кожевенный з-д ДСНХ. С. Гулибшоссе.

КАЗАКСКАЯ АССР.

АКМОЛИНСКАЯ ГУБ.

Государственные.

Кожевенно-меховой з-д (б. Зенкова). Г. Петропавловск. за р. Кишимом. Раб. — 228. Двиг. — 1 электромот., мощн. — 73 л. с.

Кожевенно-меховой з-д -(б. Трусова). Г. Петропавловск, Крайняя ул., 1. Раб.—54.

СЫР-ДАРЬИНСКАЯ ГУБ.

Государственные.

Кожевенный з-д. Г. Чимкент.

УРАЛЬСКАЯ ГУБ.

Государственные.

Кишечный з-д Уральского Отделения объединенной Американской Компании «Аламерико» (б. Латынова). Г. Уральск. Раб. — 25.

Кишечный з-д Уральского Губернского Отделения Кишпромторга, Самарского р. (б. Дюршмидта). Г. Уральск. Раб. — 23.

Кожевенный з-д № 1 Объединения Уралгоскожзаводов (б. Пивоваренный з-д Гицерота). Г. Уральск, Солдатская старица. Раб. — 24. Двиг. — 1 пар., мощн. — 4 л. с.

Кожевенный з-д № 2 Объединения Уралгоскожзаводов (б. Губайдулина). Г. Уральск, Ярмарочная ул., 12. Раб — 30. Двиг. — 1, мощн. — 20 л. с.

КРЫМСКАЯ АССР.

Государственные.

Кожевенный з-д Крымкожтреста. Г. Севастополь, ул. Н.-Карантин. Раб — 75. Двиг.— 1 электромот., 2 пар., мощн. — 90 л. с.

НЕМЦЕВ ПОВОЛОЖИЯ АССР.

Государственные.

Кожевенный з-д № 1 Каракомбината (б. Брезе). Г. Бальцер; М.-Ленинская ул.; ст. Мордово Юго-Вост. ж. д. Раб. — 13.

Кооперативные.

Кожевенный з-д Ланкгенфельдского С.-Х. Кооперативного Т-ва «Труженик» Немсельскосоюза. С. Ланкгенфельд; п. о. и ст. Красный Кут, Ряз.-Ур. ж. д. Раб. — 2.

ТАТАРСКАЯ АССР.

Государственные.

Кишечный Казанский з-д Кишпромторга. Г. Казань, Николаевская ул., Городская скотобойня. Раб. — 13.

Кожевенно-овчинный з-д Мензелинского Промышленного Комбината Кантисполкома (б. Виндинеева). Г. Мензелинск, Кожевенный завод; ст. Агрызь, М.-Каз. ж. д.; прист. Красный Бор. Пр-ство сбруевой и обувной кожи и овчин.

Кожевенный з-д № 13 «Рабочий» Татарского Отдела ГПУ. Г. Казань, Адмиралтейская слоб., Зилантьевская ул., 17. Раб.— 38. Двиг. — 2, мощн. — 29 л. с.

Кожевенное пр-ство Чистопольского Промобъединения (б. Вачуговых). Г. Чистополь, Подгорная ул , д. бывш. Вачуговых. Раб.—32.

Кооперативные.

Кожевенный з-д Промыслово-Кооперативной Артели «Мостовье». Г. Казань, Рабочая ул., 19. Раб. — 21. Двиг. — 1 нефт., мощн. — 21 л. с.

Кожевенный з-д Кооперативной Кожевенной Артели «Красный Строгань». Г. Казань, уг. Лаврентьевской и 2-й Оренбургской ул., 95/14. Раб. — 6. Двиг. — 1 пар., мощн. — 4 л. с.

Меховое пр-ство Артели «Коз-Овчин». Г. Казань, Б.-Проломная ул., 8. Выработка пуховой козлины. Раб. — 29.

Частные.

Кожевенный з-д Игумновского Кожевенного Т-ва. Г. Казань, Рабочая слобода, 14. Раб. — 25. Двиг. — 1 пар., мощн. — 12 л. с.

Кожевенный и клееваренный з-д Берсенева и Лаптева. Г. Казань, Красная Слобода, Большая ул., 15. Раб. — 5.

Кожевенный з-д Т-ва Голосовкер и К⁰. Г. Казань, Дальне-Архангельская ул., 100. Раб. — 12. Двиг. — 1 пар., мощн. — 11 л. с.

Кожевенный з-д бр. Жегановых. Г. Казань, Рабочая Слобода, 11. Раб. — 20. Двиг. — 1 электромот, мощн. — 13 л. с.

Кожевенный з-д Жеганова Дэи. Г. Казань, Рабочая Слобода, 9. Раб.—9. Двиг.— 1 электромот., мощн. — 7 л. с.

Кожевенный з-д Жеганова П. Е. Г. Казань, Рабочая Слобода, 3. Раб.—26. Двиг.— 1 электромот., мощн.— 13 л. с.

Кожевенный з-д Т-ва «Казкамкуст» Сайдышева и Латынова. Г. Казань, Малоекольцо, 90. Раб. — 18 Двиг. — 1 пар., мощн. — 12 л. с.

Кожевенный з-д Т-ва «Кожевник», Фалка и Капланского. Г. Казань, С.-Бойничная ул., 13. Раб. 25. Двиг. — - пар., мощн.— 10 л. с.

Кожевенный з-д т-ва «Кожспециалист». Г. Казань, Ягодная слобода, Архангельская ул., 13. Раб. — 11. Двиг. — 1 пар., мощн.— 6 л. с.

Кожевенный з-д «Красное Знамя» Торгово-промышленного Т-ва «Хромкож». Г. Казань, Ягодная Слобода, Архангельская ул., 1. Раб. — 40. Двиг. — 1 внутр. сгор., мощн. — 27 л. с.

Кожевенный з-д Парамонова и Цицарина Н. Я. Г. Казань, 1-я Оренбургская ул., 27. Раб. — 7. Двиг. — 1 нефт., мощн. — 4 л. с.

Кожевенный з-д Промышленного Т-ва «Прометей» Вебера, Фрида и Гуревича. Г. Казань, Адмиралтейская Слобода, 102. Раб. — 92. Двиг. — 1, мощн. — 30 л. с.

Кожевенный з-д Филимонова А. Ф. Г. Казань, Адмиралтейская Слобода, ул. Жуковка, 39. Раб. — 15. Двиг. — 1 внутр. сгор, мощн. — 32 л. с.

Кожевенный з-д Т-ва «Хром-Шевро». Г. Казань, Козья Слобода, Большая ул., 38. Раб. — 10. Двиг. — 1 нефт., мощн — 8 л. с.

Кожевенный з-д «Юлдуэ» Лохмаилоса и К⁰. Г. Казань, Ягодная Слобода, Архангельская у., 9. Раб. — 32. Двиг. — 1 нефт., мощн. — 10 л. с.

Скорняжная мастерская Самойлова Ф. Д. Г. Казань, проспект Ст. Бунака, 19. Раб. — 12.

ЧУВАШСКАЯ АССР.

Кооперативные.

Кожевенный з-д Янгильдинского Кооперативного Т-ва «Труд». С. Янгильдино; п. о. и прист. Козловка. Раб. — от 12 до 15.

УССР.

АРТЕМОВСКИЙ ОКР.

Государственные.

Кожевенный з-д Артемовского Окрисполкома (б. Абрамова и Моецкого). Посел. Константиновка; п. о. и ст. Константиновка, Дон. ж. д. Раб. — 181. Двиг. — 1 пар., мощн. — 25 л. с.

Кооперативные.

Кожевенный з-д Артели Безработных Кожевников. С. Засулье; п. о. и ст. Ромны; Юж. ж. д. Раб. — 8. Двиг. — 1 пар., мощн.— 10 л. с.

Кожевенный з-д Лохвицкой Артели Безработных Кожевников (б. Дунаевского). Г. Лохвица; ст. Юсковцы, Юж. ж. д. Выделка юхтовых кож и хрома. Раб. — 28. Двиг. — 1 нефт., мощн. — 37 л. с.

БЕРДИЧЕВСКИЙ ОКР.

Государственные.

Клееваренный з-д Отместхоза. Г. Бердичев, хут. Бутовского 5. Раб. — 15.

Кожевенный Бердичевский з-д им. Ильича, Киевского Кожтреста (б. Шленхера). Г. Бердичев, ул. Ленина, 108. Раб. — 775. Двиг.— 4 пар., мощн. — 735 л. с

Кооперативные.

Кожевенный з-д Кооперативной Организации «Трудартель» (б. кож. з-д Цилера). М. и п. о. Любарь; ст Печановка, Юго-З. ж. д. — Раб. — 13.

Кожевенный з-д Центросоюза «Спартак» (б. Руба). Г. Бердичёв, Красная ул., 16. Раб. — 149. Двиг. — 3 пар., мощн. — 160 л. с.

ВИННИЦКИЙ ОКР.

Государственные.

Кожевенный Жмеринский з-д Укркожтреста (б. Кушнира). Г. Жмеринка. Раб.— 38. Двиг. — 2 пар., мощн. — 28 л. с.

Кожевенный з-д Губместхоза (б. Клейнерта). Г. Винница, Вороновицкое шоссе. Пр-ство стельки, юфти, сыромятной кожи. Раб. — 18. Двиг. — 1 пар., мощн. — 12 л. с.

ЕКАТЕРИНОСЛАВСКИЙ ОКР.

Государственные.

Кожевенный з-д Госкожтреста (б. бр. Брохис). Г. Екатеринослав, Сквозная ул., 39. Раб. — 84. Двиг. — 1 электромот., мощн. — 75 л. с.

Костеобрабатывающий з-д Сахаротреста. Г. Нижне-Днепровск, Новомосковское шоссе. Пр-ство суперфосфата, клея и костяного сала. Раб. — 158. Двиг. — 3 нефт., 2 пар., мощн.—160 л. с.

Кооперативные.

Кожевенный з-д «Трудакож». Г. Екатеринослав, ул. Мандрыковка, 44. Раб. — 33.

Шорно-обувная мастерская Екатеринославского Коллектива Шорно-Обувного Производства. Г. Екатеринослав, Артемовская ул., 1. Пр-ство шорных и обувных изделий. Раб. — 65.

ЖИТОМИРСКИЙ ОКР.

Государственные.

Кишечный з-д Госторга НКВТ. Г. Житомир, рл. Кривой Брод. Раб. — 13.

Кооперативные.

Кожевенный з-д Волгубкомборбеза (б. Каца Ц. И.). С. Рудня; ст. Ирша Юго-З. ж. д.; п. о. Радомысль. Раб. — 31. Двиг. — 1 пар., мощн. — 16 л. с.

ЗАПОРОЖСКИЙ ОКР.

Кооперативные.

Кожевенный з-д Кустарно-Промыслово-Кооперативного Т-ва «Кожевенник». Г. Запорожье, ул. Раковского, 7. Раб. — 10. Двиг. — 1 электромот., мощн. — 3 л. с.

КИЕВСКИЙ ОКР.

Государственные.

Кишечный з-д Кишпромторга (б. Городские бойни). Г. Киев, Красноармейская ул., 137-б. Раб. — 55.

Кожевенно-посадочная ф-ка Укркожтреста. Г. Киев, Кловская ул., 16. Раб. — 247. Двиг. — 10 электромот., мощн. — 60 л. с.

Кожевенный з-д Укркожтреста (б. з-д Французского Анонимного О-ва Дубовых экстрактов) Г. Киев, Луговой пер., 2. Раб. — 186. Двиг. — 2 пар., мощн. — 290 л. с.

*

Кожевенный з-д Укркожтреста (б. Апштейна И. Т.). Г. Киев, Кожевенный пер., 2. Раб.—258. Двиг.—2 пар, 1 диз. мощн.—205 л. с.

Кооперативные.

Кожевенный з-д Артели Военных Инвалидов (б. Вайсберга И. Г.). Г. Васильков, Киевского у. Раб. — 23. Двиг. — 1 пар., мощн. — 10 л. с.

Кожевенный з-д 1-го Васильковского Кустарно-Промыслового Кооператив. Т-ва. Г. Васильков. Раб. — 10. Двиг. — 1 пар., мощн. — 8 л. с. (Аренд.).

Кожевенный з-д 2-го Васильковского Кустарно-Промыслового Кооперативного Т-ва (б. Прейсмана Д. Н.). Г. Васильков, Ковалевская ул., 14. Раб. — 11. Двиг. — 1 пар., мощн. — 8 л. с. (Аренд.).

Посадочная мастерская Комборбеза. Г. Киев. Хоревая ул., 2 Раб. — 15.

Частные.

Кожевенный з-д Ланда, Вайсберга и К^o (б. бр. Вайсберг). Г. Васильков, Григорьевская ул., 17. Раб. — 25. Двиг. — 1 пар., мощн. — 26 л. с. (Аренд.).

Кожевенный з-д № 3 Финкельштейна Н. Н. И К^o (б. его же). Г. Васильков, ул. Октябрьской Революции, 17. Юго-З. ж. д. Раб. — 30. Двиг. — 5, мощн. — 28 л. с.

Кожевенный з-д № 5 Слуцкого А. М. (б. его-же). Г. Васильков, ул. Октябрьской Революции, 70. Раб. — 18. Двиг. — 1 пар., мощн. — 25 л. с. (Аренд.).

Кожевенный з-д № 7 Матусова и К^o (б. его-же). Г. Васильков, ул. Профинтерна, 8/9. Раб. — 6. Двиг. — 2 пар., мощн. — 6 л. с. (Аренд.).

КРЕМЕНЧУГСКИЙ ОКР.

Государственные.

Кожевенный Кременчугский з-д № 1 Губкожтреста (б. Райсоюза). Г. Кременчуг. Раб. — 53. Двиг. — 5, Мощн. — 56 л. с.

Кожевенный Кременчугский з-д № 2 ГСНХ (б. Мемеля). Г. Кременчуг. Двиг. — 1, мощн. — 20 л. с. (Консерв.).

Кожевенный з-д № 3 ГСНХ (б. Авидана и Фукса). Г. Кременчуг, Переяславская ул., 89. Двиг. — 2, мощн. — 22 л. с. (Консерв.).

ЛУБЕНСКИЙ ОКРУГ.

Государственные.

Кожевенный 3-й Лубенский з-д Полтавского Кожтреста (б. Климова Л. П.). С. Круглик; ст. Лубны, Юж. ж. д. п. о. Лубны. Раб 46. Двиг. — 1 пар., мощн. — 38 л. с.

Кожевенный 5-й з-д Полтавского Кожтреста (б. «Круглик» Климовой О. Н.). С. Круглик; п. о. и ст. Лубны, Юж. ж. д. Раб. — 40. Двиг. — 2 пар., мощн. — 38 л. с.

Кооперативные.

Кожевенный з-д Берестечского С.-Х. Кооперативного Т-ва (б. Голота П. В.). С. Берестеча; ст. Лубны, Юж. ж. д.; п. о. Вовчок. Раб — 9. Двиг. — 1 пар., мощн. — 12 л. с.

МАРИУПОЛЬСКИЙ ОКР.

Государственные.

Кожевенный Государственный з-д (б. Розенштейна). Г. Бердянск, Нагорный посел. Раб. — 32. Двиг. — 1 нефт., мощн. — 72 л. с.

Кожевенный з-д Отместхоза. Г. Мариуполь, Покровская площ. Раб. — 10. Двиг. — 1 электромот., 1 пар., мощн. — 36 л. с.

Кооперативные.

Кожевенное пр-ство «Кожкуст». Г. Мариуполь, Покровская площ. 26. Раб. — 7.

Шорная мастерская Союза Охотников. Г. Мариуполь, просп. Республики, 30. Пр-ство Охотничьих принадлежностей. Раб.—5.

МЕЛИТОПОЛЬСКИЙ ОКР.

Кооперативные.

Кожевенный з-д им. Первого Мая, Артели Безработных Кожевников. Г. Мелитополь. Раб. — 23. Двиг. — 2, мощн. — 28 л. с.

НИКОЛАЕВСКИЙ ОКР.

Кожевенный з-д № 4 им. Пролетарской Революции (б. Акц. О-ва Ольвиопольских з-дов). Ст. Николаев, Юж. ж. д. Двиг. — 1, мощн. — 75 л. с. (Консерв.).

Кожевенный з-д № 5 (б. «Труженик»). Г. Николаев, дер. Слободка. Двиг. — 1, мощн. — 10 л. с. (Консерв.).

Кооперативные.

Кожевенный з-д Артели «Труд». Г. Николаев, Мельничная ул., 24. Раб. — 12. Двиг.— 1, мощн.— 10 л. с.

НОВГОРОД-СЕВЕРСКИЙ ОКР.

Частные.

Кожевенный з-д Устименко и Ликвиненко. С. Мукля, Новгород-Северского у.

ОДЕССКИЙ ОКР.

Государственные.

Альбуминный з-д «Лесбела». Г. Одесса, ул. Краснова, 156. Раб. — 17. Двиг. — 1 электромот., мощн. — 10 л. с.

Костеобрабатывающий з-д «Сахаротреста». Г. Одесса, Николаевская дор., 208/210. Выработка клея. Раб. — 60.

Щетино-волосяная мастерская Укрвнешторга. Г. Одесса, ул. Чичерина, 66. Раб. — 134. Двиг. — 1, мощн. — 0,5 л. с.

Кооперативные.

Кожевенное пр-ство Артели Безработных Шорников. Г. Одесса, ул. Троцкого, 60. Шорно-седельные изделия, упряжь, портфели. Раб. — 60.

Кожевенное пр-ство Трудовой Артели «Шепс» (б. «Слава» Трохмана). Г. Одесса, Ярмарочная площ., 184. Раб. — 8.

Щеточное пр-ство Кооперативно-Промышленного Т-ва «Трудартнисть» (б. его же). Г. Одесса, ул. Леккерта, 25. Раб. — 14.

Частные.

Кожевенный з-д Зильбертера М. Ф. Г. Одесса, Ярмарочная пл., 176. Раб. — 7. Двиг. — 1 пар., мощн.— 6 л. с.

Кожевенный з-д Шаргородских П. К. и К. И. Г. Одесса, ул. Богатова, 98. Раб. — 5. Двиг. — 1 электромот., мощн. — 13,5 л. с.

Кожевенный з-д Шаца С. Б. Г. Одесса, Николаевская ул., 206. Раб. — 20. Двиг. — 1 пар., 1 электромот. Мощн.— 94 л. с.

ПАВЛОГРАДСКИЙ ОКР.

Государственные.

Кожевенный з-д Промкомбината (б. «Фазап»). Г. Павлоград. Раб. — 41. Двиг. — 1 электромот. Мощн. — 6 л. с.

ПОЛТАВСКИЙ ОКР.

Государственные.

Кишечный з-д Кишпромторга (б. Городских боен). Г. Полтава. Раб. — 15. Двиг. — 1 электромот.

Кишечное пр-ство к-ры Госторга «Кишпромторг». Г. Полтава, Бульварная ул. Раб. — 39.

Кожзавод № 1 Полтавский. Г. Полтава, Советская ул., 25. Раб. — 65. Двиг. — 1 электромот., мощн. — 200 л. с.

Посадочная мастерская. Г. Полтава, Комсомольская ул., 48.

Посадочная мастерская Кожтреста. Г. Полтава, ул. Шевченко, 22.

ПРИЛУКСКИЙ ОКР.

Государственные.

Кожевенный з-д № 12 ГСНХ (б. Перятин). Раб. — 10. Двиг. — 1, мощн. — 8 л. с.

ХАРЬКОВСКИЙ ОКР.

Государственные.

Кожевенный з-д № 1 Кожобъединения (б. Иорданского). Хут. Залютино; ст. Харьков, Юж. ж. д. Раб.—48. Двиг.—2, мощн.—45 л. с.

Кожевенный з-д № 2 Кожобъединения (б. Гольда). Г. Харьков, Георгиевская ул., 16. Раб. — 51. Двиг. — 1, мощн. — 45 л. с.

Кожевенный з-д № 3 Кожобъединения (б. Пашковых). Г. Сумы, Пришибские дачи. Раб. — 47. Двиг. — 2, мощн. — 90 л. с.

Кожевенный з-д № 3 (б. Блока и Цинклера). Г. Харьков, Крахмалевский пер., 6. Раб. — 25. Двиг. — 1, мощн. — 12 л. с. (Аренд.).

Кожевенный з-д № 4. Г. Харьков, Петропавловский пер., 80. (Консерв.).

Кожевенный з-д № 5 (б. Каплана). Г. Харьков, хут. Шевченко. (Аренд.).

Кожевенный з-д № 6 (б. Солодуха). Г. Харьков, дача Скурыдина. Двиг.—1, мощн.—25 л. с. (Аренд.).

Кожевенный з-д. № 7 (б. Люшкевича). Г. Харьков, Каченовка. Двиг. — 1, мощн. — 20 л. с. (Аренд.).

Кожевенный з-д № 10 (б. Харлана). Г. Харьков, Кремлевская ул., 13. Раб. — 13. (Аренд.).

Кожевенно-посадочная мастерская «Центропосад» Кожобъединения. Г. Харьков, Гражданская ул., 1. Раб. — 86.

Кожевенный з-д Сахаротреста (б. Кенига). М. Простянец, Ахтырского окр. Раб. — 9.

Щетино-волосяная ф-ка № 1 Внешторга (б. Мельцера). Г. Харьков, Красные ряды, 30/34 Раб. — 220.

Кооперативные.

Кожевенный з-д Рабкоопа Сахарников (б. Гавриленко). Г. Сумы, Харьковские Платины, 28. Раб. — 18. Двиг. — 1, мощн. — 12 л. с.

ЧЕРКАССКИЙ ОКР.

Государственные.

Кожевенный № 1 Золотоношский з-д (б. Богатырева). Г. Золотоноша, ул. Шевченковская. Раб. — 20. Двиг. — мощн. — 18 л. с.

Кооперативные.

Кожевенный з-д Промыслово-Кооперативного Т-ва «Червонный Продуцент». М. и п. о. Смела, Кожевенная ул.; ст. Смела, Юго-З. ж. д. Раб. — 12. Двиг. — 1 нефт., мощн. — 5 л. с.

БССР.

БОБРУЙСКИЙ ОКР.

Государственные.

Щеточная ф-ка Госторгбела. Г. Бобруйск, Советская ул., 62

БОРИСОВСКИЙ ОКР.

Кооперативные.

Кожевенный з-д Труд-коллектива при инспекции труда (б. бр. Подмазо). Г. Ново-Борисов, Московская ул. Раб. — 26.

ВИТЕБСКИЙ ОКР.

Волосопрядильная ф-ка Щеткомба. Г. Витебск, Больничная ул., 10. Раб. — 40. Двиг. — 1 нефт., мощн. — 8 л. с.

Щетинная ф-ка Щеткомба. Г. Витебск, ул. Толстого, 19. Раб. — 194. Двиг. — 1 нефт., мощн. — 10 л. с.

Кооперативные.

Заготовочная мастерская Коллектива Безработных Заготовщиков. Г. Витебск, Канатная ул., 27. Раб. — 63.

Кожевенное пр-ство Коллектива Безработных при Бирже Труда. Г. Витебск, Полоцкая ул., 13. Раб. — 40.

Шорное пр-ство Трудколлектива Шорников при Окружном Отделе Труда. Г. Витебск, Рыночная ул., 6/1. Раб. — 80.

МИНСКИЙ ОКР.

Государственные.

Кишечный з-д Кишпромторга. Г. Минск, Серебряная ул. Раб. — 17.

Кожевенный з-д № 1 Белкожтреста (б. Сальмано). Г. Минск, 2-я Леккерта ул., 19. Раб. — 120. Двиг. — 1 нефт., мощн. — 30 л. с.

Кожевенный з-д № 4, Белкожтреста (б. Рубина). Г. Минск, ул. 2-я Леккерта, 3. Раб. — 76. Двиг. — 1 пар., мощн. — 65 л. с.

Щетинная ф-ка Госторгбела. Г. Минск, Грушевская ул. Раб. — 75.

Кооперативные.

Клееварное пр-ство Трудового Коллектива НКТБ (б. Миркина). Г. Минск, Кальварийская ул., 50. Раб. — 17.

Кожевенно-галантерейное пр-ство Трудового коллектива при НКТБ. Г. Минск, Ленинская ул., 17. Раб. — 28.

Щеточное пр-ство Трудового Коллектива при НКТБ. Г. Минск, Ленинская ул., 12. Раб. — 48. Двиг. — 2 электромот., мощн. — 3 л. с.

МОГИЛЕВСКИЙ ОКР.

Частные.

Кожевенный з-д Т-ва «Днепторг» Лившица, Фраймана, Беленького, Идельсона, Фраймана, Рывлина, Певзнера и Рывлина. Г. Могилев, Социалистическая ул. Раб. — 118. Двиг. — 1 пар., 1 нефт., мощн. — 70 л. с.

ОРШАНСКИЙ ОКР.

Частные.

Кожевенный з-д Симкина А. К. (б. Рибалтовара). М. и п. о. Дубровна, Витебская ул., ст. Осниовка, М.-Б.-Б. ж. д. Раб. — 9.

ЗСФСР.

АЗЕРБЕЙДЖАНСКАЯ ССР.

Государственные.

Кожевенный з-д Горпрома Баксовета (б. Азизбека-Рза-Бекова). Г. Баку, 1-я Хребтовая ул., 153. Раб. — 24. Двиг. — 1 пар., мощн. — 35 л. с.

АРМЯНСКАЯ ССР.

Государственные.

Кожевенный з-д № 1 Кожтреста АССР. Г. Эривань, на берегу р. Занги. Раб. — 26.

Кожевенный з-д № 2 Кожтреста АССР. Г. Эривань, на берегу р. Занги.

ГРУЗИНСКАЯ ССР.

Государственные.

Кожевенный з-д Кожтреста ВСНХГ. Г. Тифлис, Коммунальная ул., 30. Раб.—28.

Кожевенный з-д № 1 Кожтреста ВСНХГ. Г. Тифлис, Коммунальная ул., 98. Раб. — 193. Двиг. — 14 электромот., мощн. — 276 л. с.

Кожевенный з-д № 3 Кожтреста ВСНХГ. Г. Тифлис, Коммунальная ул., 120. Раб. — 92. Двиг. — 1 электромот., мощн. — 92 л. с.

Щетинная мастерская Закгосторга. Г. Тифлис, Ватный ряд, 1. Сортировка щетины. Раб. — 30.

Узб. ССР.

САМАРКАНДСКАЯ ОБЛ.

Государственные.

Кожевенный з-д № 3 (б. Романова). Г. Самарканд.

Кожевенный з-д № 4 (б. Мирошниченко). Г. Самарканд.

Кожевенный з-д № 5. Г. Самарканд.

Кожевенный з-д «Ташсам». Г. Самарканд. Раб. — 28. Двиг. — 1, мощн. — 40 л. с.

ТАШКЕНТСКАЯ ОБЛ.

Государственные.

Кожевенный з-д № 12 «Карасу» (б. Емельянова). Г. Ташкент. Раб. — 42. Двиг. — 2, мощн. — 7 л. с.

Кожевенный з-д Кожобъединения. Г. Ташкент. Раб.. — 158. Двиг. — 2, мощн. — 70 л. с.

Туркм. ССР.

МЕРВСКИЙ ОКР.

Государственные.

Кожевенный з-д Отделения «Руссобух». Г. Мерв, Полторацкая ул., 91.

К. ТЕКСТИЛЬНАЯ ПРОМЫШЛЕННОСТЬ.

РСФСР.

АРХАНГЕЛЬСКАЯ ГУБ.

Государственные.

Канатная ф-ка им. Розы Люксембург Северного Комбината (б. Клафтона). Г. Архангельск, Новгородский просп., 20. Раб. — 180. Двиг. — 2 пар., мощн. — 170 л. с.

АСТРАХАНСКАЯ ГУБ.

Частные.

Ватная ф-ка Оганесова Г. Б. Г. Астрахань, ул. Степанова, 106. Раб. — 27.

БРЯНСКАЯ ГУБ.

Государственные.

Канатная ф-ка «Красный Октябрь» Брянпенькотреста. Г. Брянск, Овражная ул., 10. Раб. — 161. Двиг.—5 электромот., мощн.— 34 л. с.

Пенько-прядильное пр-ство Карачевской к-ры Брянского Пенькотреста. Г. Карачев, Первомайская ул., 86.

Шпагатная ф-ка, им. Фокина, Брянского Пенькотреста. С. Дубровка; п. о. и ст. Дубровка, М. Б. Б. ж. д. Раб. — 240. Двиг. — 1 диз., 1 внутр. сгор., мощн. — 300 л. с.

Кооперативные.

Пакляная мялка Карачевского Отделения Брянского Губсельпромсоюза. Г. Карачев, Красноармейская ул. Раб. — 12.

Пенькотрепальный з-д Коллектива Безработных Текстильщиков. Г. Трубчевск; ст. Почеп, Зап. ж. д. Раб. — 90.

Пенько-трепальный з-д Брянского Губсоюза Потреб. Об-в (б. Дракина П. Н.). Г. Карачев, ул. Зиновьева, 20.

Пенько-трепальный з-д Центрального Кооперативного Потреб. О-ва. Г. Почеп. Раб. — 40.

Пеньковых изделий пр-ство Коллектива Безработных Текстильщиков (б. Боева П. М.). Г. Карачев, Первомайская ул.

ВЛАДИМИРСКАЯ ГУБ.

Государственные.

Бумаго-ткацкая ф-ка «Авангард». Г. Юрьев, ул. III Интернационала. Раб. — ? Двиг. — 7 пар., мощн. — 652 л. с.

Бумаго-ткацкая ф-ка «Беднота» Ковровского Хлоп.-Бумаж. Гостреста. Д. Ступино, Ковровского у., п. о. Камешково. Раб. — 264. Двиг. — 1 пар., мощн. — 215 л. с.

Бумаго-ткацкая ф-ка им. III Интернационала, Ковровского Хлоп.-Бумаж. Гостреста. С. Кляземский городок, Ковровского у., п. о. Осиповское. Раб. — 539. Двиг. — 2 пар., мощн. — 156 л. с.

Бумаго-прядильная ф-ка «Красное Эхо» Владимиро - Александровского Текстильного Треста. Г. Переяславль, ул Свободы. Раб.— 818. Двиг. — 1 пар., 2 электромот., мощн.— 2.812 л. с.

Бумаго - вигоне - прядильно - ткацкая ф-ка «Красный Профинтерн», Гусевского Комбината. Г. Гусь-Хрустальный, Владимирского у. Раб. — 5.593. Двиг. — 9 пар., 39 электромот., мощн. — 4.445 л. с.

Бумаго-ткацкая ф-ка им. К. Маркса, Ковровского Хлопч.-Бумаж. Гостреста. Д. Брызгалово, Ковровского у., п. о. Камешково. Раб. — 427. Двиг. — 2 пар., мощн. — 154 л. с.

Бумаго-прядильно-ткацкая ф-ка «Коммунистический Авангард» Владимиро-Александровского Текстильного Треста. Ф-ка «Коммунистический Авангард», Владимирского у., п. о. и сг. Ундоль, М.-Кур. ж. д. Раб. — 6.376. Двиг. — 3 пар., 4 диз., мощн. — 4.480 л. с.

Бумаго-ткацкая ф-ка им. К. Либкнехта, Ковровского Хлопч.-Бумажн. Гостреста. С. Сергеиха, Тынцевской вол., Ковровского у., п. о. и ст. Второво, М.-Кур. ж. д. Раб. — 900. Двиг. — 1 пар.

Бумаго-ткацкая Ундольская ф - ка им. Ленина, Владимиро-Александровского Текстильного Треста. С. Ундоль, Савинской вол., Влидимирского у. Раб. — 1.966. Двиг. — 2 пар., мощн. — 874 л. с.

Бумаго-ткацкая Муромская ф-ка «Красный Луч» Владимирского Губсовнархоза. Г. Муром, Набережная, 6. Раб. — 74. Двиг. — 1 пар., 1 диз., мощн. — 420 л. с.

Бумаго-ткацкая ф-ка «Рассвет» Александровского Уисполкома. Г. Киржач, Пугачевский пер. Раб. — 100. Двиг. — 1 вод.

Бумаго-ткацкая ф-ка Владимирского Губсовнархоза. С. Меховицы, Савинской вол., Ковровского у., п. о. Савино. Раб. — 250. Двиг. — 1 пар., мощн. — 90 л. с.

Бумаго-ткацкая ф-ка Владимирского Губсовнархоза (б. Т-ва Савинской мануфактуры). С. Савино, Ковровского у. Раб. — 341. Двиг. — 1 пар. мощн. — 150 л. с.

Бумаго-ткацкая ф-ка «Солидарность» Владимирского Губсовнархоза (б. Т-ва Савинской мануфактуры). С. Савино, Ковровского у. Раб. — 494. Двиг. — 1 пар., мощн. — 195 л. с.

Бумаго-прядильная и ткацкая ф-ка им. Свердлова, Ковровского Хлопч.-Бумажн. Гостреста. М. Камешково, Ковровского у. Раб.—3.631. Двиг.—1 пар. турб., мощн.— 3.400 л. с.

Бумаго-ткацкая ф-ка им. Володарского, Ковровского Хлопч. Бумажн. Гостреста. Д. Бахромеево, Ковровского у., п. о. Тынцы. Раб.—900. Двиг.—1 пар., 1 нефт., мощн.— 575 л. с.

Красильно-аппретурная ф-ка «Авангард». Г. Юрьев. Крашение тканей. Раб. — 235. Двиг. — 4 пар., мощн. —180 л. с.

Красильно-ткацкая ф-ка им. Кутузова, Владимиро-Александровского Текстильного Треста. С. и п. о. Ставрово, Ставровской вол., Владимирского у. Выработка и окраска бумажных тканей. Раб. — 387. Двиг. — 2 пар., 1 электромот. мощн. — 239 л. с.

Красильная Боровковская ф-ка «Октябрьская Революция» Владимирского Шелкотреста. С. Боровково, Филипповской вол., Александровского у. Пр-ство пряжи и шелковых тканей. Раб. — 131. Двиг. — 5 пар., мощн. — 20 л. с.

Клееночная ф-ка Вязниковского Уисполкома. С. и п. о. Мстера, Вязниковского у. Раб. — 95. Двиг. — 1 пар., мощн.—145 л. с.

Льно-ткацкая Советская ф-ка № 25 «Бутурлино» 2-го Льноправления Вязниковско-Муромского Объединения. Д. и п. о. Бутурлино, Воскресенской вол., Судогодского у. Выработка ткани и мешков. Раб. — 241. Двиг. — 1 пар., мощн. — 75 л. с.

Льно-ткацкая ф-ка «Братство» 2-го Льноправления Вязниковско-Муромского Объединения. С. Крутово, Ковровского у; п. о. Эсино. Раб. — 156. Двиг. — 1 пар., мощн. — 125 л. с.

Льно-прядильно-ткацкая Волосато - Эдонская ф-ка № 21 «Пролетарская», 2-го Льноправления Вязниковско-Муромского Объединения. Д. Эдон, Воскресенской вол., Судогодского у.; п. о. Волосатая. Пр-ство выработки тканей и мешков. Раб. — 365. Двиг. — 2 пар., мощн. — 152 л. с.

Льно-прядильно-ткацкая Эсино-Степанцевская ф-ка № 22 им. ВЦИК, 2-го Льноправления Вязниковско-Муромского Объединения. Д. Эсин, Воскресенской вол., Судогодского у.; п. о. Волосатая. Пр-ство выработки пряжи, тканей и мешков. Раб. — 952. Двиг. — 3 пар., мощн. — 788 л. с.

Льно-ткацкая Денисовская ф-ка № 15 «Идея» 2-го Льноправления Вязниковско-Муромского Объединения. Ст. Денисово, М.-Кур. ж. д., Вязниковского у. Пр-ство мешечного полотна. Раб. — 183. Двиг. — 1 пар., мощн. — 85 л. с.

Льно-ткацкая Вознесенская ф-ка № 4 им. Розы Люксембург, 2 - го Льноправления Вязниковско - Муромского Объединения. Г. Вязники. Пр-ство мешечного полотна. Раб.— 1222. Двиг. — 2 пар., мощн. — 380 л. с.

Льно - прядильно - ткацкая Хмеленковская ф-ка «Красный Текстильщик» 2-го Льноправления Вязниковско-Муромского Объединения. Г. Меленки. Пр-ство льняной пряжи, ниток и ткани. Раб. — 3044. Двиг. — 5 пар., 5 электромот., 1 нефт., мощн. — 2226 л. с.

Льно-ткацкая Сергиевская ф-ка № 13 «Комсомолец» 2-го Льноправления Вязниковско-Муромского Объединения. Д. Сергеево, Вязниковского у.; п. о. Вязники. Пр-ство льняных тканей и мешков. Раб. — 269. Двиг. — 1 пар., мощн. — 95 л. с.

Льно-прядильно-ткацкая Лосевская мануфактура № 5 им. К. Маркса, 2-го Льноправления Вязниковско-Муромского Объединения. С. Лосево, Вязниковского у.; п. о. Вязники. Пр-ство пряжи, ниток, льняных и брезентовых тканей и мешков. Раб. — 973. Двиг. — 1 пар., мощн. — 500 л. с.

Льно-ткацкая ф-ка № 11 «Красное Знамя» 2-го Льноправления Вязниковско-Муромского Объединения. С. Петрино, Вязниковского у.; п. о. Вязники. Раб. — 457. Двиг. — 4 пар., мощн. — 475 л. с.

Льно-ткацкая и полотно-мешечная Позняковская ф-ка «Борьба». Д. Позняково, Воскресенской вол., Судогодского у.; п. о. Галкино. Раб. — 98. Двиг. — 1 пар., мощн.— 40 л. с.

Льно-прядильная Первомайская ф-ка 2-го Льноправления Вязниковско - Муромского Объединения. Г. Судогда. Раб.—531. Двиг.— 2 пар., мощн. — 1000 л. с.

Льно-ткацкая Лунковская ф-ка № 6 им. Фридриха Энгельса, 2-го Льноправления Вязниковско-Муромского Объединения. С. Лукново, Вязниковского у.; п. о. и ст. Сеньково, М.-Кур. ж. д. Пр-ство льняных тканей, брезента и мешков. Раб. — 1198. Двиг. — 4 пар., мощн. — 850 л. с.

Ниточное пр-ство Овинищевской Раздаточной конторы «Сетеснасть». С. Овинищи, Вязниковского у.; п. о. Гороховец. Раб. — 50.

Прядильно-ткацкая ф-ка «Большевик» Никологорского Льнообъединения. С. и п. о. Никологоры, Вязниковского у. Пр-ство сурового мешечного полотна.

Прядильно-ткацкая и ситце-набивная Карабановская ф-ка «III Интернационал» Владимиро-Александровского Текстильного Треста. С. и п. о. Карабаново, Карабановской вол., Александровского у. Пр-ство ситца, бязи и миткаля. Раб. — 4583. Двиг. — 2 пар., 3 электромот., 2 диз., мощн. — 6706 л. с.

Прядильная ф-ка «Красный Прядильщик». Г. Муром, Набережная, 4. Пр-ство суровой пряжи и ниток. Раб. — 540. Двиг. — 1 пар., 1 электромот., мощн. — 440 л. с.

Прядильная ф-ка им. Ледина и Рогоськова, 2-го Льноправления Вязниковско-Муромского Объединения. Слоб. Дмитровская, Муромского у.; п. о. Муром. Пр-ство пряжи и ниток. Раб. — 711. Двиг. — 4 пар., 1 электромот., мощн. — 732 л. с.

Прядильная Ярцевская ф-ка № 1 им. Карла Либкнехта, 2-го Льноправления Вязниковско-Муромского Объединения. С. Ярцево, Вязниковского у. Пр-ство пряжи и ниток. Раб. — 975. Двиг. — 1 пар., мощн. — 1500 л. с.

Прядильная Чулковская ф-ка «Луч Свободы» 2-го Льноправления Вязниковско-Муромского Объединения. С. Чулково, М.-Кур. ж. д. Пр-ство пряжи. (Консерв.).

Прядильно-ткацкая ф-ка «Марксист» 2-го Льноправления Вязниковско - Муромского Объединения. С. Паустово, Вязниковского у.; п. о. Успенский погост. Пр-ство сурового мешечного полотна. Двиг. — 2 пар.

Прядильно-ткацкая ф-ка «Марат» 2-го Льноправления Вязниковско - Муромского Объединения. С. Ерофеево, Вязниковского у.; п. о. Никологоры. Пр-ство сурового мешечного полотна. Двиг. — 2 пар.

Прядильно-ткацкая ф-ка «Парижская Коммуна» 2-го Льноправления Вязниковско-Муромского Объединения. Г. Вязники, Советская ул. Пр-ство мешков, брезентов, парусины и подкладки. Раб. — 1575. Двиг. — 2 пар., мощн. — 1000 л. с.

Прядильно - ткацкая Струнинская ф - ка «5 Октябрь» Владимиро-Александровского Текстильного Треста. С. Струнино, Александровского у. Пр-ство хлопчато-бумажных тканей. Раб. 5140. Двиг. 43 пар., мощн. — 2724,5 л. с.

Ткацкая ф-ка «Организованный Труд» Владимиро-Александровского Текстильного Треста. С. Лемешок, Боголюбовской вол., Владимирского у.; п. о. Боголюбово. Пр-ство бязи и миткаля. Раб. — 1525. Двиг. — 2 пар., мощн. — 550 л. с.

Ткацкая ф-ка «Октябрьская Революция» 2-го Льноправления Вязниковско - Муромского Объединения. С. Холуй, Вязниковского у.; п. о. Успенский погост. Пр-ство сурового мешечного полотна. Двиг. — 2 пар.

Ткацкая ф-ка «Прогресс» Никологорского Льнообъединения. С. Осинки, Вязниковского у.; п. о. Сарыево. Пр-ство сурового мешечного полотна. Двиг. — 1 пар.

Ткацкая Бельковская ф-ка «Свобода» Владимирского Губсовнархоза. С. Бельково, Александровского у. Пр-ство ситца, сарпинки и миткаля. Раб. — 1000.

Ткацкая ф-ка «Спартак» 2-го Льноправления Вязниковско-Муромского Объединения. Д. Шаловская, Воскресенской вол., Судогодского у.; п. о. Никологоры. Пр-ство мешечного полотна. Раб. — 225. Двиг. — 2 пар., мощн. — 110 л. с.

Шелко-ткацкая Аленинская ф-ка Московского Шелкотреста. С. Аленино, Филипповской вол., Александровского у.; п. о. Филипповская. Пр-ство шелковых и полушелковых тканей. Раб. — 60.

Шелко-ткацкая Киржачская ф-ка «Красная Работница» Владимирского Шелко-Треста. Г. Киржач, Советская ул. Александровского у. Пр-ство шелковых и полушелковых тканей. Раб. — 110. Двиг. — 1 нефт., мощн. — 21 л. с.

Шелко-ткацкая Никулкинская ф-ка Владимирского Шелкотреста. С. Никулкино, Филипповской вол., Александровского у.; п. о. Филипповское. Пр-ство шелковых и полушелковых тканей. Раб. — 174. Двиг. — 1 нефт., мощн. — 20 л. с.

Шелко-ткацкая ф-ка «Светлое Будущее» Московского Шелкотреста. С. Храпки, Киржачской вол., Александровского у.; п. о. Киржач. Пр-ство шелковых и полушелковых тканей. Раб. — 192. Двиг. — 1 нефт., мощн. — 20 л. с.

Кооперативные.

Бумаго-ткацкая ф-ка Артели «Прогресс». Д. Новоселки, Владимирского у.; п. о. Суздальская. Пр-ство бумажного суровья. Раб. — 250. Двиг. — 1 пар.

Мешечно-полотняное пр-ство Матюхинской Кустарной Артели «Крестьянский Труд». Д. Матюхино, Воскресенской вол., Судогодского у.; п. о. Галкино. Пр-ство мешков. Раб. — 16.

Мешечно-полотняно-ткацкая ф-ка Больше-высоковского Кооперативного Т-ва «Работница». Д. Больше-Высоково, Воскресенской вол., Судогодского у.; п. о. Никологоры. Пр-ство мешков. Раб. — 108. Двиг. — 1 пар., мощн. — 64 л. с.

Мешечно-полотняное пр-ство Абросимовского С.-Х. Кредитного Т-ва «Снабжение». Д. Абросимово, Воскресенской вол., Судогодского у.; п. о. Галкино. Пр-ство мешков. Раб. — 56.

Мешечное пр-ство Кооперативно-Промыслового Т-ва Ткацко-полотняной Артели «Смычка». С. и п. о. Никологоры, Вязниковского у. Пр-ство мешков. Раб. — 30. Двиг.— 1 пар.

Шелковое пр-ство Трудовой Текстильно-кустарной Артели «Шелкоткань». С. Федоровское, Киржачской вол., Александровского у.; п. о. Киржач. Пр-ство шелковых и полушелковых тканей. Раб. — 30.

Шелковое пр-ство Текстильно-кустарной Артели «Шелко-ткань». С. Аленино, Филипповской вол., Александровского у.; п. о. Филипповское. Пр-ство шелковых и полушелковых тканей. Раб. — 30.

Шелковое пр-ство Текстильно-кустарной Артели «Шелко-ткань». С. Илькино, Киржачской вол., Александровского у.; п. о. Киржач. Пр-ство шелковых и полушелковых тканей. Раб. — 30.

Шелковое пр-ство Текстильно-кустарной Артели «Шелко-ткань». С. Кипрево, Киржачской вол., Александровского у.; п. о. Киржач. Пр-ство размотки шелка. Раб. — 31.

Частные.

Бумаго-ткацкое пр-ство бр. Карповых Н. и Г. С. Кудрино-Новоселки, Андреевской вол., Александровского у.; п. о. Мягковское. Пр-ство сарпинки, кретона и тика. Раб. — 24.

Бумаго-ткацкое пр-ство Раздаточной Конторы Федотова А. Н. С. Сергиевское, Филипповской вол., Александровского у. Пр-ство сарпинки и миткаля. Раб. — 21.

Бумаго-ткацкое пр-ство Кабанова Г. С. С. Рясницы, Андреевской вол., Александровского у. Пр-ство сарпинки и тика. Раб. — 22.

ВОРОНЕЖСКАЯ ГУБ.

Кооперативные

Пакли пр-ство и сортировка тряпья Воронежской Кооперативной Артели. Г. Воронеж, Кольцевская ул., 48. Раб. — 30. Двиг. — 1 диз., мощн. — 12 л. с.

Частные.

Ватная ф-ка Мильштейна М. М. Г. Воронеж, ул. Солнце Свободы, 1/а. Раб. — 12. Двиг. — 1 диз., мощн. — 7 л. с.

ГОМЕЛЬСКАЯ ГУБ.

Государственные.

Пенько-прядильно-шпагатно-ткацкая ф-ка им. Троцкого, Клинцовского Текстильтреста (б. Баксант и К-о). Г. Клинцы, Степунинский просп. Пр-ство шпагата, холста, бичевы, канатов и мешков. Раб. — 538. Двиг. — 1 пар., 1 нефт., мощн. — 840 л. с.

Суконная Глуховская ф-ка им. Зиновьева, Клинцовского Текстильтреста (б. Сапожкова). Г. Клинцы, Босунская у. Раб. — 893. Двиг. — 3 пар., мощн. — 527 л. с.

Суконная Стодольская ф-ка им. Ленина, Клинцовского Текстильтреста (б. Барышникова). Д. Стодоль; п. о. и ст. Клинцы, Зап. ж. д. Раб.—1614. Двиг.—2 пар., 2 электромот., мощн. — 790 л. с.

Суконная ф-ка «Октябрьской Революции» Клинцовского Текстильтреста (б. Сапожкова). Г. Клинцы, Троицкая ул. Раб. — 287. Двиг. — 1 пар., 2 электромот., 1 нефт., мощн. — 194,5 л. с.

ИВАНОВО - ВОЗНЕСЕНСКАЯ ГУБ.

Государственные.

Бумаго-ткацкая ф - ка «Приволжанин» Кинешемского Уотместхоза. С. Владычное, Беляевской вол., Кинешемского у.; п. о. и ст. Кинешма, Сев. ж. д.

Бумаго-ткацкая ф-ка Старо-Писцовской М-ры Иваново-Вознесенского Текстильного Треста. С. и п. о. Писцово, Иваново-Вознесенского у. Раб. — свыше 1000.

Бумаго-прядильно-ткацкая ф-ка Иваново-Вознесенского Текстильного Треста. Г. Шуя, 1-я Нагорная ул. Пр-ство суровья, бумажной пряжи и ткани. Раб. — 1000. Двиг. — 1 пар., мощн. — 850 л. с.

Бумаго-ткацкая Малая Красная ф-ка Шуйского Уотместхоза. (б. Афанасьева В. К.). Близ д. Филино, Шуйского у.; п. о. и ст. Шуя, Сев. ж. д. Пр-ство миткаля и бязи. Раб. — 476. Двиг. — 1 пар., мощн. — 130 л. с.

Бумаго-ткацкая Большая Красная ф-ка Шуйского Уотместхоза (б. Посылина). Г. Шуя, Московская ул. Пр-ство миткаля и бязи. Раб. — 942. Двиг. — 1 пар., мощн. — 250 л. с.

Бумаго-прядильная ф-ка Иваново-Вознесенского Текстильного Треста. (б. Павлова М. А.). Г. Шуя, Московская ул. Раб. — 1000. Двиг. — 2 пар., мощн. — 2580 л. с.

Бумаго-ткацкая и ситце-набивная ф-ка Иваново-Вознесенского Текстильного Треста. (б. Павлова М. А.). Г. Шуя, Московская ул. Раб. — 1000. Двиг. — 1 пар., мощн. — 500 л. с.

Бумаго-прядильная ф-ка Южской М-ры Иваново-Вознесенского Текстильного Треста (б. А. Я. Балина). Г. Южа, Шуйского у., Советская ул.; ст. Шуя, Сев. ж. д. Раб. — 995. Двиг. — 2 пар., мощн. — 2500 л. с.

Бумаго-ткацкая ф-ка и Лесопильный завод Старо-Дмитровской М-ры Иваново-Вознесенского Текстильного Треста (б. н-ков Н. Н. Зубкова). Г. Иваново-Вознесенск, Хуторово. Раб. — 1054. Двиг. — 3 пар., мощн. — 730 л. с.

Бумаго-прядильно-ткацкая ф-ка Б.-Дмитровской М-ры Иваново-Вознесенского Текстильного Треста (б. Ив. Вознесенская К^{0}). Г. Иваново-Вознесенск. Пр-ство хлопчато-бумажной пряжи и суровой ткани. Раб. — 5253. Двиг. — 4 пар., мощн. — 2778 л. с.

Бумаго-ткацкая ф-ка Мало-Дмитриевской М-ры Иваново-Вознесенского Текстильного Треста (б. Полушина Н. Н. и С-вей). Г. Иваново-Вознесенск. Раб. — 742. Двиг.—4 пар., мощн. — 354 л. с.

Бумаго-ткацкая ф-ка Кохомского Объединения Иваново-Вознесенского Текстильного Треста. Г. Кохма, Иваново-Вознесенского у. Раб. — свыше 1000.

Бумаго-прядильно-ткацкая ф-ка «Красный Профинтерн» Иваново-Вознесенского Текстильного Треста (б. Т-во М-ры Г. Разоренова и И. Кокорева). С. Телино, Кинешемского у.; ст. Вичуга, Сев. ж. д. Раб. —7459. Двиг. — 4 пар., 3 нефт., мощн. — 5050 л. с.

Бумаго-прядильно-ткацкая Бонячевская ф-ка им. Ногина Иваново-Вознесенского Текстильного Треста (б. Т-во М-ры И. Коновалова с С-ом). С. Бонячки, Кинешемского у.; при ст. Вичуга, Сев. ж. д. Раб. — 6016. Двиг. — 4 пар., 3 электромот., мощн.— 3252 л. с.

Бумаго-ткацкая ф-ка Южской М-ры Иваново-Вознесенского Текстильного Треста (б. Т-ва М-ры А. Я. Балина). Г. Южа, Шуйского у., Советская ул.; ст. Шуя, Сев. ж. д. Раб. — 1326. Двиг. — 1 пар., мощн. — 850 л. с.

Льняная ф-ка Кохомского Объединения Иваново-Вознесенского Текстильного Треста. Г. Кохма, Иваново-Вознесенского у. Раб. — свыше 1000.

Льнопрядильная ф-ка Иваново-Вознесенского Текстильного Треста (б. Миндовской, Н. И.). Г. Юрьевец, Советская ул. Раб. — 1139. Двиг. — 5 пар., 6 электромоторов, мощн. — 1449,5 л. с.

Льнопрядильная, ткацкая и отбельно-отделочная ф-ка Ново-Писцовской М-ры Иваново-Вознесенского Текстильного Треста. (б. Клюшникова, И. Б.). С. Ново-Писцово. Кинешемского у., П. о. и ст. Вичуга, Сев. ж. д.; прист. Семигорье. Раб.—1700. Двиг.— 1 пар., 3 электромот., мощн. — 835 л. с.

Отбельно - красильно - отделочная фабрика Приволжской М-ры «Красный Октябрь» Иваново-Вознесенского Текстильного Треста. (б. Т-во М-ры Коновалова с С-ном). С. Каменка, Кинешемского у.; п. о. Каменка-Семигорье; ст. Вичуга, Сев. ж. д.; прист. Семигорье. Раб. — 115. Двиг. — 60 внутреннего сгор., мощн. — 877 л. с.

Прядильная ф-ка Пучежской Льняной М-ры Иваново-Вознесенского Текстильного Треста (б. Селькова). Г. Пучеж, Юрьевецкого у., Набережная ул. Раб. — до 2000. Двиг. — 2 пар.

Прядильно-ткацкая ф-ка Лежневской М-ры Иваново-Вознесенского Текстильного Треста (б. Кокушкина). Посел. и п. о. Лежнево, Тейковского у.; ст. Тейково, Сев. ж. д. Раб. — 2240. Двиг. — 1 вод., 3 паров., мощн. — 1415 л. с.

Прядильно-ткацкая Верхняя ф-ка Середской Объединенной М-ры Иваново-Вознесенского Текстильного Треста. Г. Середа, Б. Вокзальная ул. Пр-ство бумажной пряжи, миткаля и бязи. Раб. — 5255. Двиг. — 5 пар., 8 диз., мощн. — 4770 л. с.

Прядильно-ткацкая Рогачевская ф-ка им. тов. Буденого, 1-го Льноправления. Посел. и п. о. Яковлевское, Середского у.; ст. Новая Середа и Яковлевская, Сев. ж. д. Раб. — 1119. Двиг. — 1 турбоген., 1 пар., мощн. — 1350 л. с.

Прядильно-ткацкая Яковлевская фабрика им. т. Зиновьева, 1-го Льноправления (б. Т-ва С. Сидорова). Посел. и п. о. Яковлевское, Середского у., Кооперативная ул., Ст. Новая Середа Яковлевская, Сев. ж. д. Раб. — 2128. Двиг. — 1 пар., 2 диз, мощн. — 1025 л. с.

Прядильно-ткацкая Нижняя ф-ка Середской Объединенной М-ры Иваново-Вознесенского Текстильного Треста (б. Т-во Бумаготкацкой М-ры бр. Г. и А. Горбуновых). Г. Середа; пр-ство пряжи, миткаля и бязи. Раб. — 4554. Двиг. — 1 диз., 1 пар. турб., мощн. — 4430 л. с.

Прядильно-ткацкая Васильевская фабрика им. Розы Люксембург, 1-го Льноправления (б. Т-во М-ры В. Дороднова и С-ей). Посел. и п. о. Яковлевское, Рогачевской вол., Середовского у.; Советская ул.; ст. Новая Середа-Яковлевская, Сев. ж. д. Раб. — 1306. Двиг. — 2 диз., 1 пар., 1 вод., мощн. — 1070 л. с.

Ситце-набивная фабрика Петрищевской М-ры им. Афанасьева, Иваново-Вознесенского Текстильного Треста (б. Т-ва Витовой, с С-ми). Г. Иваново-Вознесенск. Раб. — 1813. Двиг. — 18 пар., 32 электромотора, мощн. — 550 л. с.

Ткацкая и ситце-набивная ф-ка Ново-Иваново-Вознесенской М-ры (б. Маракушева). Г. Иваново-Вознесенск, Советская ул. Раб. — 2621. Двиг. — 3 электромотора, мощн. — 360 л. с.

Ситце-набивная ф-ка Большой Иваново-Вознесенской М-ры Иваново-Вознесенского Текстильного Треста (б. Куваева). Г. Иваново-Вознесенск, уг. Советской и Батуринской ул. Раб. — 3278. Двиг. — 5 электромот, мощн. — 2800 л. с.

Ткацкая ф-ка Большой Иваново-Вознесенской М-ры Иваново-Вознесенского Текстильного Треста (б. Куваева). Г. Иваново-Вознесенск, Нижне-Увадская ул. Раб. — 1010. Двиг. — 2 электромот., мощн. — 400 л. с.

Ткацкая ф-ка Колобовской М-ры Иваново-Вознесенского Текстильного Треста (б. Горбунова). С. Колобово, Спас-Юрцевской вол. Шуйского у.; ст. Ладыгинская, Сев. ж. д. Раб.—401. Двиг.—1 пар., мощн.—126 л. с.

Ткацкая Ново-Горкинская ф-ка Красно-Пресненского Треста (б. Шорыгина). С. Новые Горки, Шуйского у.; п. о. и ст. Шуя, Сев. ж. д. Раб. — 1500. Двиг. — 1 пар.

Ткацкая Нерльская ф-ка Тейковского Отместхоза (б. Аронова). Посел. Нерль, Тейковского у.; п. о. и ст. Нерль, Сев. ж. д. Пр-ство бумажных тканей. Раб.—89. Двиг.— 1 пар., 1 электромот., мощн. — 178 л. с.

Ткацкая ф-ка Шуйско-Новинской М-ры Иваново-Вознесенского Текстильного Треста (б. А. Т. Шорыгина). Разъезд Шорыгино, Сев. ж. д., Шуйского у.; п. о. Ладыгинское, Пр-ство суровых тканей. Раб. — 1200. Двиг. — 1 пар.

Ткацкая ф-ка Шуйско-Новинской М-ры Иваново-Вознесенского Текстильного Треста (б. А. Т. Шорыгина). Разъезд Шорыгино, Сев. ж. д., п. о. Ладыгинское. Пр-ство суровых тканей. Раб. — 1219. Двиг. — 1 пар., 1 электромот., мощн. — 305 л. с.

Суконная Шуйская ф-ка (б. «Новик»). Посел. Набережки, близ Шуи; п. о. и ст. Шуя, Сев. ж. д. Пр-ство полушерстяных и шерстяных тканей. Раб. — 283. Двиг. — 2 пар., мощн. — 132 л. с.

Хлоп.-бумажная, ткацкая, отбельная и ситце-набивная ф-ка Зарядье-Вознесенской М-ры Иваново-Вознесенского Текстильного Треста (б. И. Гарелина с С-ми). Г. Иваново-Вознесенск. Раб. — 5287. Двиг. — электромот., мощн. — 2563 л. с.

Хлоп.-бумажная, прядильная, ткацкая и ситце-набивная ф-ка «Красный Октябрь» Иваново-Вознесенского Текстильного Треста (б. Тейковская М-ра А. Каретниковой с С-м). Г. Тейково. Раб. — 7250. Двиг. мощн. — 3500 л. с.

Хлопчато-бумажная ф-ка Красноволжской М-ры Иваново-Вознесенского Текстильного Треста (б. Томненская М-ра). С. Томна, Кинешемского у.; п. о. и ст. Кинешма, Сев. ж. д. Раб.—4000. Двиг.—6 пар., 18 электромот., мощн. — 2901 л. с.

Хлопчато-бумажная ф-ка Нижне-Уводской Текстильной М-ры «Рабочий Край» Иваново-Вознесенского Текстильного Треста (б. Т-ва на паях Н. Гарелина и С-ей). Г. Иваново-Вознесенск, 2-я Борисовская ул. Раб. — 2248. Двиг. — 1 электромот., 1 пар., 1 нефт., мощн. — 1216 л. с.

Хлопчато-бумажная ф-ка Родниковской М-ры Иваново-Вознесенского Текстильного Треста (б. Т-ва Анны Красильщиковой с с-ми). Г. Родники; ст. Горкино, Сев. ж. д. Раб.—10039. Двиг.—4 электромот., мощн.— 5488 л. с.

Хлопчато-бумажная ф-ка им. Шагова, Иваново-Вознесенского Текстильного Треста (б. Т-ва Никольско-Богоявленской М-ры Д. Морокина, И. И. Тихомирова и К^{0}.). С. Новая Гольчиха. Кинешемского у.; п. о. и ст. Вичуга, Сев. ж. д. Пр-ство суровой ткани и пряжи. Раб. — 2165. Двиг. — 4 пар., мощн. — 1435 л. с.

Кооперативные.

Ткацко-химическая ф-ка Ряпасовской Промышленно-Кооперативной Артели «Путь к Свету» при ст. Петрунино, Острецовской вол., Середского у.; п. о. Острецово; ст. Горкино, Сев. ж. д. Пр-ство льняных и хлопчато-бумажных тканей, окраска и выработка чернил. Раб. — 102.

КАЛУЖСКАЯ ГУБ.

Государственные.

Суконная Тишинская ф-ка Калужского Текстильного Треста (б. Рыбаковича). С. Тишинка; п. о. Боровск; ст. Балабаново, М.-К.-В. ж. д. Пр-ство полушерстяных изделий. Раб. — 163. Двиг.—1 пар., мощн. — 72 л. с.

Ткацко-красильная Белоусовская фабрика Калужского Текстильного Треста (б. Соколова). С. Белоусово; п. о. Угодский Завод, ст. Оболенский Разъезд, М.-К.-В. ж. д. Выработка хлопчато-бумажных платков.

Раб. — 170. Двиг. — 2 нефт., мощн. — 32 л. с.

Ткацко-красильная Боровская ф-ка Калужского Текстильного Треста (б. Полежаева). Г. Боровск. Выработка платков. Раб. — 462. Двиг. — 2 пар., мощн.—78 л. с.

Кооперативные.

Пенько-трепальня Сухиничского Райпотребсоюза. Г. Сухиничи, ул. Лассаля. Раб. — 60.

КОСТРОМСКАЯ ГУБ.

Государственные.

Льнопрядильно-ткацкая Нерехтская ф-ка Льноправления (б. Т-ва Нерехтской М-ры К. А. Брюханова). С. Нерехта, Костромского у. Пр-ство: мешковый холст, мешок сшитый и равентух. Раб. — 1662. Двиг. — 3 пар., 4 электромот., 1 диз., мощн. — 1310 л. с.

Прядильно-ткацкая ф-ка Льнотреста. Г. Кострома, ул. Борьбы, 75. Раб. — 4500.

Прядильно-ткацкая фабрика Льнотреста (б. Запрудинская ф-ка бр. Зотовых). Г. Кострома, ул, Коммунаров. Раб. — до 3000.

Прядильно-ткацкая фабрика Льнотреста (б. Опалихинская ф-ка Брунова). Д. Опалиха, по Вологодскому тракту; п. о. и ст. Кострома, Сев. ж. д. Раб. — до 200.

ЛЕНИНГРАДСКАЯ ГУБ.

Государственные.

Брезентовое пр-ство рабочего патроната «Красный Молот». Г. Ленинград, Разъезжая ул., 3. Раб. — 12.

Ватная Госфабрика «Волокно». Г. Ленинград, Варваринская ул., 4. Пр-ство гигроскопической ваты. Раб. — 138. Двиг. — 3 пар., мощн. — 150 л. с.

Гардинная ф-ка им. Самойловой. Г. Ленинград, Петроградская наб., 40. Пр-ство гардинного материала. Раб. — 557. Двиг. — 25 электромот., мощн. — 222 л. с.

Мануфактурная учебно-показательная ф-ка Ленинградтекстиля. Г. Ленинград, Петроградская стор., Малый пер., 3/5. Раб. — 135. Двиг. — 11 электромот., мощн.— 120,5 л. с.

Ниточная ф-ка «Красная Нить» Ленинградского Текстильтреста. Г. Ленинград, Выборгская наб., 19. Пр-ство пряжи и ниток. Раб. — 1000. Двиг. — 2 пар., 1 электромот., мощн. — 3725 л. с.

Парусиновая Госф-ка «Красный Парус» Треста «Ленинградодежда». Г. Ленинград, Петровский просп., 5/7. Раб. — 591. Двиг.— 54 электромот., мощн. — 295 л. с.

Пеньковая ф-ка «Канат» Пенькотреста. Г. Ленинград, Петровский просп., 6. Пр-ство канатов и веревок. Раб. — 1049. Двиг. — 274 электромот., мощн. — 900 л. с.

Пеньковая ф-ка «Работница» Пенькотреста. Г. Ленинград, Пр. Карла Маркса, 30. Пр-ство жгутовых мешков. Раб. — 1866. Двиг. — 2 пар., мощн. — 800 л. с.

Платочная ф-ка им. Розы Люксембург, Ленинградского Текстильного Треста. Г. Ленинград, Корпусная ул., 28/а. Раб. — 94. Двиг. — 2 электромот., мощн. — 1,5 л. с.

Прядильная ф-ка «Красный Маяк» Ленинградского Текстильного Треста. Г. Ленинград, Выборгская наб., 29. Пр-ство пряжи. Раб. — 2821. Двиг. — 6 паровых, мощн. — 2096 л. с.

Прядильно-ниточная ф-ка им. Халтурина, Ленинградского Текстильного Треста. Г. Ленинград, ул. Красного Текстильщика, 17. Пр-ство бумажной пряжи и ниток. Раб. — 3715. Двиг. — 10 пар., мощн. — 10700 л. с.

Текстильная ф-ка «Красный Маяк» Ленинградского Текстильного Треста. Г. Ленинград, Выборгская наб., 41. Раб. — 1215. Двиг. — 4 пар., 11 электромот., мощн. — 1392 л. с.

Текстильная ф-ка «Красный Ткач» Ленинградского Текстильного Треста. Г. Ленинград, Правый берег Невы, 96. Раб. — 2208. Двиг. — 7 электромот., мощн. — 3825 л. с.

Текстильная ф-ка Ленинградского Текстильного Треста. Г. Ленинград, ул. Розенштейна, 1/8. Раб. — 427. Двиг. — 1 пар. мощн. — 200 л. с.

Текстильная ф-ка им. Бела-Куна, Ленинградского Текстильного Треста. Г. Ленинград, р. Екатерингофка, 19/2. Раб. — 449. Двиг. — 2 нефт., мощн. — 375 л. с.

Текстильная ф-ка «Равенство» Ленинградского Текстильного Треста. Г. Ленинград, ул. Калинина, 2. Раб. — 539. Двиг. — 4 пар., мощн. — 900 л. с.

Текстильная ф-ка «Советская Звезда» Ленинградского Текстильного Треста. Г. Ленинград, Лифляндская ул., 1/3. Раб. — 2271. Двиг. — 5 пар., мощн. — 3970 л. с.

Текстильная ф-ка им. Желябова Ленинградского Текстильного Треста. Г. Ленинград, В. О-в, Уральская ул., 15. Пр-ство хлопчато-бумажного суровья и пестрой ткани. Раб.—2147. Двиг.—85 электромот., мощн.— 1061,5 л. с.

Ситцевая ф-ка им. Веры Слуцкой. Г. Ленинград, Кожевенная линия, 34. Раб. — 1014. Двиг.—4 пар., 2 электромот., мощн.— 1680 л. с.

Хлопчато-бумажная ф-ка им. Ногина, Ленинградского Текстильного Треста. Г. Ленинград, против с. Смоленского, 42. Пр-ство хлопчато-бумажной ткани и пряжи. Раб. — 2643. Двиг. — 2 пар., 53 электромотора, мощн. — 2000 л. с.

Хлопчато-бумажная ф-ка им. Свердлова. Г. Ленинград, Петроградская наб., 34. Раб — 2092. Двиг. — 1 пар., 1 турбоген., мощн. — 1475 л. с.

Шпагатная фабрика «Нева». Г. Ленинград, Просп. Ленина, 4. Раб. — 25. Двиг.—1 пар., мощн. — 650 л. с.

Кооперативные.

Мешковое пр-ство Артели «Мешок». Г. Ленинград, Полтавская ул., 12. Раб.— 13.

Техно-брезентно-парусиновое и утилизационное пр-ство Артели Инвалидов «Интехпром». Г. Ленинград, Просп. Майорова, 47. Раб. — 20.

Фетровое пр-ство Артели «Красный Фетровщик». С. и п. о. Дудергоф, Набережная ул., 5. Троцкого у. Раб. — 15.

Частные.

Ватная ф-ка «Шерсть» Мирского. Г. Ленинград, Московское шоссе, 3. Пр-ство шерстяной и бумажной ваты. Раб. — 33. Двиг.— 5 электромот., мощн. — 85 л. с.

Прядильная ф-ка «Свобода» Русско-Бухарского Акц. Об-ва. Г. Ленинград, Зеленков пер., 9. Пр-ство бумажной пряжи. Раб. — 300. Двиг. — 1 пар., мощн. — 450 л. с.

Шнуро-тесемочная мастерская Кебке, Р. Ф. Г. Ленинград, В. О-в, 8 линия, 49/б. Раб. — 10. Двиг. — 2 электромот., мощн. — 14,5 л. с.

Шнуро-тесемочная мастерская Бурштейна. Г. Ленинград, 7-я Красноармейская ул., 30. Раб. — 47. Двиг. — 6 электромот., мощн. — 5 л. с.

МОСКОВСКАЯ ГУБ.

Государственные.

Аппретурно - красильная ф-ка «Пестроткани». Г. Москва, Ткацкая ул., 3. Раб. — 540.

Бумаго-льно-ткацкая ф-ка Треста «Пестроткань». С. Пудоль, Спасо-Пудольской вол., Клинского у.; ст. Румянцево, М. Б. Б. ж. д. п. о. Петровское. Раб. — 430. Двиг. — 2 пар., мощн. — до 100 л. с.

Бумаго-прядильная Ликинская ф-ка Орехово-Зуевского Треста (б. Смирнова). С. Ликино, Кудыкинской вол., п. о. и ст. Ликино, М. Каз. ж. д. Пряжа и суровые ткани. Раб. — 3600.

Бумаго-прядильная ф-ка «Луч» Треста «Пестроткань» (б. Черкасова, И. М.). Д. Титово, Дороховской вол., п. о. и ст. Авсюнино, М.-Каз. ж. д. Бумажные ткани, оксфорд и туальденор. Раб. — 400. Двиг. — 1 пар.

Бумаго-прядильная Полянская ф-ка Треста «Мострикотаж». С. Поляны, Московского у.

Бумаго-прядильная Пронинская ф-ка № 62 Треста «Пестроткань» (б. Исаева, Н. Ф.). С. Авсюнино, Орехово-Зуевского у.; ст. Авсюнино, М. Каз. ж. д. Бумажные ткани, оксфорд и туальденор. Раб. — 600. Двиг. — 1 пар.

Бумаго-прядильная ф-ка им. Рыкова, Богородско-Щелковского Треста. С. Балашиха, Московского у.; п. о. и ст. Балашиха, М. Каз. ж. д. Раб. — 3674.

Бумаго-прядильная ф-ка им. Троцкого, Богородско-Щелковского Треста (б. Истомкинская М-ра Шибаева, С. М. С-вей). С. Истомкино, пригород Богородска; п. о. и ст. Богородск, М.-Кур. ж. д.; Раб. — 1330.

Бумаго-прядильная Большевская фабрика Треста «Пестроткань». С. Большево, Московского у. Раб. — 600.

Бумаго-прядильная Барановская фабрика «Вперед» Красно-Пресненского Хлопчато-бумажного Треста. С. Борисовка, Усмхерской вол., Бронницкого у.; ст. Копобеево, М.-Каз. ж. д. Раб. — 2000. Двиг. — 3 пар.

Бумаго-прядильная ф-ка Тверского Треста (б. Акц. О-ва Высоковской м-ры). С. Некрасино, Владыкинской вол., Клинского у.; ст. Высоково, Окт. ж. д.; п. о. Владыкино. Раб. — 4000. Двиг. — 1 электромот., 3 пар.

Бумаго-прядильная ф-ка «Красное Знамя» Егорьево - Раменского Хлопчато - бумажного Треста (б. Малютина, П. и С-вей). С. Раменское, Бронницкого у.; п. о. и ст. Раменское, М.-Каз. ж. д. Раб. — 5000. Двиг. — 3 пар.

Бумаго-прядильная ф-ка «Красные Озеры» Озерского Объединения Хлопчато-бумажных фабрик. С. Озеры, Коломенского у.; ст. Озеры, М.-Каз. ж. д. Раб. — 1000. Двиг. — пар., мощн. — 900 л. с.

Бумаго-прядильная ф-ка Туркменской М-ры ВСНХ. Посел. Реутово, Московского у. Раб. — 2999. Двиг. — 1 вод., 1 пар., 1 диз., мощн. — 3450 л. с.

Бумаго-прядильная фабрика Пресненского Треста (б. Лямина). Ст. Яхрома, Сев. ж. д. Раб. — 5302. Двиг. — 5 л. с.

Бумаго-ткацкая ф-ка «Трудящийся Рабочий» Егорьевско-Раменского Хлопчато-бумажного Треста. С. Ванилово, Анненковской вол., Бронницкого у.; ст. Конобеево, М.-Каз. ж. д. Раб. — 2122. Двиг. — 7 пар.

Бумаго-ткацкая Авсюнинская ф-ка № 64 Треста «Пестроткань» (б. Милованова). С. Авсюнино, Дороховской вол., Орехово-Зуевского у.; п. о. и ст. Авсюнино, М.-Каз. ж. д. Раб. — 510.

Бумаго-ткацкая Зубовская ф-ка Бухгоспромпредприятия «Красный Восток» (б. Каулен и Коста). С. Зубово, Соголевской вол., Клинского у.; п. о. и ст. Клин, Окт. ж. д. Раб. — 470. Двиг. — 1 пар.

Брезентно-ткацкая ф-ка Акц. О-ва «Комбинат» Москуста. Г. Москва, Архипова ул. 17. Раб. — 196. Двиг. — 4 электромот., мощн. — 70 л. с.

Бумаго-ткацкая ф-ка «Декоративткань». Г. Москва, Суворовская ул., 18. Раб. — 66.

Бумаго-ткацкая ф-ка им. Осипа Звонкова, Треста «Пестроткань». Г. Москва, ул. Баумана, 26. Раб. — 706.

Вигоневой пряжи пр-ство ф-ка «Вигоньпряжа». Г. Москва, Измайловская ул., 18/а. Раб. — 297.

Войлоко-валяльная Хапиловская ф-ка Кардотреста ВСНХ. Г. Москва, Почтовая ул., 28. Шерстяные и полушерстяные сукна, отделка, окраска и промывка их. Раб. — 69. Двиг. — 1 электромот., мощн.— 79,5 л. с.

Вигонево-ткацкая ф-ка «Обновленное Волокно» (б. Барляевых). Д. Палихово, Пригородской вол., Серпуховского у; п. о. и ст. Серпухов, М.-Кур. ж. д. Раб. — 209.

Вигонево-ткацкая ф-ка «Обновленное Волокно» (б. Гущина). Д. Давыдово, Запонерской вол., Орехово-Зуевского у.; п. о. и ст. Куровская-Запонь, М.-Каз. ж. д Раб. — 197.

Вигонево-прядильная ф-ка им. Володарского, Богородско-Щелковского Треста. С. Юсупово, Подольского у.; ст. Домодедово, Ряз.-Ур. ж. д. Раб. — 600.

Канатно-веревочная ф-ка им. Ленина, Льноджута (б. Шустрова и Кузьмина). Г. Коломна. Раб. — 110. Двиг. — 1 электромот., 1 нефт., мощн. — 25 л. с.

Камвольно-прядильная ф-ка им. Калинина, Камвольного Треста. Г. Москва, Серпуховское шоссе, 50. Раб. — 1439. Двиг. — 2 диз., мощн. — 500 л. с.

Красильно-набивная ф-ка «Победа Пролетариата» Егорьево-Раменского Хлопчатобумажного Треста (б. Барыгина, М. Н.). Г. Егорьевск, квартал 63. Раб. — 2183. Двиг. — 4 пар., мощн. — 3146 л. с.

Красильно-отбельная ф-ка Мострикотажа. Г. Москва, Стромынка, Колодезный пер., 3. Крашение и отбелка пряжи, чулок, платков и проч. Раб. — 540.

Красильно-аппретурная Хапиловская ф-ка Вигоневого Треста (б. Розенблюма, Г. Я. и Карякина, Е. М.). Г. Москва, Почтовая ул., 34. Раб. — 1000. Двиг. — пар., мощн. — 385 л. с.

Красильно-отделочная ф-ка Треста Серпуховских Хлопчато-Бумажных ф-к. Г. Серпухов, с. Глазечня, Серпуховского у. Раб. — 1360. Двиг — 1 пар., 1 электромот., мощн.— 800 л. с.

Красильно-отделочная ф-ка «Труд» Егорьевского Ткацко-отделочного Треста. Г. Егорьевск, ул. Рабочей Молодежи, кварт. № 31. Раб. — 258. Двиг. — 1 электромот., мощн. — 110 л. с.

Красильно-аппретурная ф-ка Камвольного Треста. С. Пушкино, Московского у.; ст. Пушкино, Сев. ж. д. Окраска и отделка шерстяных и полушерстяных тканей. Раб. — 341. Двиг. — 1 пар., мощн. — 135 л. с.

Кружево-ткацкая Петровская ф-ка (б. Акц. О-ва Маслова, А. А.). Г. Москва, Кирпичная ул., 20/22. Раб. — 190. Двиг. — электромот., мощн. — 35 л. с.

Кружевная ф-ка «Ливерс» Мострикотажа (б. Гивартовского и К°). Г. Москва Б.-Савинский пер., 6/8. Раб.—1088. Двиг.— 191 электромот., мощн. — до 300 л. с.

Ленточная ф-ка Комбината Богородского Уисполкома (б. Зотова, Т. С.). Г. Богородск, уг. Александровской и Кооперативной ул. Выработка шелковых лент. Раб. — 124. Двиг. — 4 электромот, мощн. — 16,5 л. с.

Ленточная ф-ка Первомайской ф-ки «Шелкотрест» (б. Луи Бузон). С. Майданово, Давыдовской вол., Клинского у.; ст. Клин, Окт. ж. д. Раб.—230. Двиг.—1 вод., 1 электромот.

Ленточная ф-ка «Ткач» Треста «Мострикотаж». Г. Москва, Суворовская ул., 34. Раб. — 435.

Льно-ткацкая ф-ка им. Рудзутана, Треста «Техноткань» (б. наследников Брунова). Обуховская слободка, Пригородской вол., Богородского у.; ст. Кудиново, М.-Кур. ж. д. Раб. — свыше 1000.

Льно-ткацкая ф-ка «Свободный Пролетарий» 2-го Льноправления (б. Демидова, В. Ф.). Ст. Вязники, М.-Кур. ж. д. Палатка, брезент, мешки. Раб. — 1286. Двиг. — диз., нефт., пар., газоген., мощн. — 532 л. с.

Отбелочная ф-ка «Москвошвея». Г. Москва, Ленинградское шоссе, 110. Раб. — 12. Двиг. — 1 пар.

Отбелочная ф-ка «Красный Восток». Г. Москва, Мироновская ул., 46. Отбелка хлопчато-бумажных тканей. Раб. — 644. Двиг. — 4 электромот., мощн. — 200 л. с.

Приводных ремней и пожарных рукавов пр-ство Треста «Техноткань». С. Конетактево, Добрятинской вол., Подольского у; ст. Домодедово, Ряз.-Ур. ж. д. Раб. — 729.

Прядильная ф-ка «Пролетарская Отрада» Камвольного Треста. С. Осташково, Московского у.; ст. Хлебниково, Савел. ж. д. Шерстяная, аппаратная пряжа. Раб. — 392. Двиг. — 1 вод., 1 пар., мощн. — 440 л. с.

Прядильно-бумажная и ткацкая ф-ка Дрезненской М-ры Орехово-Зуевского Треста (б. Зимина, И. Н.). С. Дрезна, Орехово-Зуевского у.; п. о. и ст. Дрезна, М.-Кур. ж. д. Суровая пряжа и ткани. Раб.—4000.

Прядильно-бумажная ф-ка «Вождь Пролетариата» Егорьево-Раменского Хлопчато-Бумажного Треста (б. бр. Хлудовых). Г. Егорьевск, ул. Парижской Коммуны. Раб. — 6950. Двиг. — 5 внутр. сгор., 5 пар., мощн. — 6805 л. с.

Прядильно-ткацкая Дедовская ф-ка им. Воровского Пресненского Объединения Хлопчато-Бумажных ф-к (б. Анонимного Франц. Акц. О-ва). С. Дедово, Павловской вол., Воскресенского у.; п. о. и ст. Гучково, М.-Б.-Б. ж. д. Пряжа, нитки и миткаль. Раб. — 2594. Двиг. — 3 турбоген., 1 диз., мощн. — 4620 л. с.

Прядильно-ткацкая ф-ка «Красный Текстильщик» Серпуховского Хлопчато-Бумажного Треста (б. т-ва Коншина). Г. Серпухов, Пролетарская ул. Раб. — 6000. Двиг.—пар., мощн. — 4400.

Прядильная ф-ка Московского Текстильного Треста. Г. Москва, 2-й Кожевнический пер., 12. Раб. — 151.

Рукаво-Ременная Креенчатая ф-ка. С. Сетунь, Козловской вол., Московского у. Раб.— 524. Двиг. — 2.

Ситце-набивная ф-ка Московского Хлопчато-Бумажного Треста (б. Э. Циндель). Г. Москва, Дербеневская ул., 9. Раб.—2700.

Ситце-набивная ф-ка им. Свердлова Красно-Пресненского Треста (б. Альберта Гюбнера). Г. Москва, Б. Саввинский пер., 18/36. Раб. — 1.350. Двиг. — 3 пар., 1 диз., электромот., мощн. — 2.324 л. с.

Ситце-набивная ф-ка Серпуховского треста хлопчато-бумажных ф-к (б. т-ва Коншина И. Н.). Г. Серпухов, Красная площ. Раб. — 3.734. Двиг. — пар., мощн. — 3.808 л. с.

Ситце-набивная и красильная ф-ка Богородско-Щелковского Треста. С. Щелково, Московского у. Раб. — 4.938. Двиг. — 1.

Суконная Ивантеевская ф-ка треста «Моссукно». С. Ивантеевка, Московского у.; п. о. и ст. Пушкино, Сев. ж. д. Сукна, шерстяные и полушерстяные одеяла и драп. Раб. — 1.007. Двиг. — 1 вод., 1 диз.

Суконная Кудринская ф-ка Треста «Моссукно». С. Пушкино, Московского у.; п. о. и ст. Пушкино, Сев. ж. д. Полушерстяные сукна. Раб.—336. Двиг.—1 пар., мощн.— 200 л. с.

Суконная Купавинская ф-ка Треста «Моссукно». С. Купавна, Васильевской вол, Богородского у.; ст. Купавна, М.-Кур. ж. д. Раб. — 1.519.

Суконная ф-ка им. Ленина, Треста «Моссукно» (б. Тюляева). Обуховская слоб., Пригородской вол.; ст. Кудиново, М.-Кур. ж. д.; п. о. Богородск. Раб. — 695.

Суконная ф-ка «Пролетарий» Треста «Моссукно» (б. Хутарева). Д. Городенки, Пригородной вол., Серпуховского у.; ст. Шарапова Охота, М.-Кур. ж. д.; п. о. Серпухов. Раб. — 1.438. Двиг.—2 пар., мощн.— 1.500 л. с.

Суконная ф-ка «Пролетарская Победа» Треста «Моссукно». С. Пирогово; ст. Пушкино, Сев. ж. д. Суконный товар и хлопчато-бумажная пряжа. Раб.—1.464. Двиг.— 1 пар., мощн. — 1.100 л. с.

Суконная ф-ка Треста «Моссукно» (б. бр. Каштановых). Г. Серпухов, Пролетарская ул., 82. Раб. — 776. Двиг. — 1 нефт., 1 пар., мощн. — 625 л. с.

Суконная ф-ка им. Свердлова, Треста «Моссукно». С. Городище, Московского у. Тонкие сукна. Раб. — 1.631.

Суконная ф-ка «Свободный Пролетарий» Треста «Моссукно». С. Щелково, Московского у. Двиг. — 3 вод., 2 пар., мощн. — 270 л. с.

Суконная ф-ка «Спартак» Треста «Моссукно». С. Быково, Быковской вол., Бронницкого у. Крестьянское сукно. Раб. — 200. Двиг. — 1 газоген., мощн. — 116 л. с.

Суконная ф-ка им. Сапронова, Треста «Моссукно». С. Братцево, Московского у.; п. о. и ст. Павшино, М. Б. Б. ж. д.; Тонкие сукна. Раб. — 495. Двиг. — 1 вод., 1 пар., 1 электромот., мощн. — 218 л. с.

Суконная ф-ка Тамбовского Треста (б. Риша). С. Троицкое, Краснопахомской вол., Подольского у.; ст. Бутово, М.-Кур. ж. д. Раб. — 800.

Суконная ф-ка Кардотреста ВСНХ. С. Хлебниково, Московского у.; ст. Хлебниково, Савел. ж. д. Технические сукна. Раб. — 219. Двиг. — 2 пар., мощн. — 70 л. с.

Суконная ф-ка им. Чичерина, Треста «Моссукно». С. Балашиха, Московского у.; п. о. и ст. Балашиха; М.-Кур. ж. д. Раб. — 621. Двиг. мощн. — 200 л. с.

Суконная ф-ка им. Л. Каменева, Треста «Моссукно» (б. Досужева). Г. Москва, Красный пер, 60. Раб. — 122. Двиг. мощн. — 152 л. с.

Суконная ф-ка им. Каменева, Треста «Моссукно». Г. Москва, Озерковская наб., 26. Раб. — 423.

Суконная ф-ка Москуста (б. Иокиша). Г. Москва, Михалковское шоссе. Раб. — 1.333. Двиг. — 2 электромот.

Суконная ф-ка «Октябрьская» Треста «Моссукно» (б. Попова С. М.). С. и п. о. Ивановское, Воскресенского у.; ст. Манихино, М. Б. Б. ж. д. Раб. — 750.

Суконная ф-ка «Освобожденный Труд» им. Петра Алексеева, Треста «Моссукно». Г. Москва, Малая Семеновская ул., 7. Раб. — 1.352.

Суконная ф-ка им. Троцкого, Треста «Моссукно». Г. Москва, Дубининская ул., 57. Раб. — 331. Двиг., мощн. — 392 л. с.

Суконная ф-ка «Шерсть-Сукно» Треста «Моссукно». Г. Москва, Малая Семеновская ул., 10. Раб 664.

Ткацко-отделочная Краснохолмская ф-ка Камвольного Треста. Г. Москва, Садовническая ул., 82. Шерстяные, полушерстяные и бумажные ткани. Раб. — 1.787. Двиг. — 54 электромот., мощн. — 652 л. с.

Ткацко-отделочная ф-ка «Ревсила» Вигоньтреста. Г. Москва, Слободской пер., 6. Полушелковые ткани. Раб. — 425.

Ткацкая ф-ка им. Ленина, Треста «Пестроткань» (б. бр. Старшиновых). С. Рождествено, Волоколамского у.; ст. Чисмено, М. Б. Б. ж. д. Тканевые одеяла и марля. Раб. — 98.

Ткацкая ф-ка им. Ленина Треста «Пестроткань» (б. бр. Старшиновых). С. Щекино, Волоколамского у.; п. о. и ст. Волоколамск, М.-Б.-Б. ж. д. Тканевые одеяла. Раб. — 604. Двиг. — 1 пар., мощн. — 300 л. с.

Ткацкая ф-ка им. Ленина Треста «Пестроткань» (б. бр. Старшиновых). С. Шишкино, Анникинской вол; ст. Чисмено, М.-Б.-Б. ж. д., п. о. Волоколамск. Марля и одеяла. Раб. — 69.

Ткацкая ф-ка МСНХ (б. Соловьева). С. Липна, Орехово-Зуевского у.; п. о. и ст. Костерево, М.-Кур. ж. д. Льняные мешки, брезент. Раб. — 80. Двиг. мощн. — 37 л. с.

Ткацко-прядильная ф-ка Текстильного Синдиката. Г. Наро-Фоминск, Звенигородского у., площ. Свободы, 1; ст. Нара, М.-К.-Вор. ж. д. Пряжа и суровые ткани. Раб. — 7.393. Двиг. — 1 вод., 2 электромот., мощн. — 2.970 л. с.

Ткацко-прядильная ф-ка Треста Серпуховских Хлопчато-Бумажных ф-к (б. Рябова). П. о. и ст. Серпухов 1-й, М.-Кур. ж. д. Раб. — 3.743. Двиг. — 2 пар., мощн. — 265 л. с.

Ткацко-прядильная ф-ка Октябрьской Революции 1917 г. Красно-Пресненского Треста. Д. и п. о. Михнево, Быковской вол., Бронницкого у.; ст. Быково, М.-Каз. ж. д. Раб. — 2.963. Двиг. — 3 пар.

Ткацкая ф-ка «Красная Звезда» Егорьевского Отделочного Треста. Д. Шувая, Ильинской вол., Егорьевского у.; п. о. и ст. Ильинский погост, М.-Каз. ж. д. Бумажная ткань. Раб. — 206. Двиг. — диз., мощн. — 50 л. с.

Ткацкая ф-ка «Красный Ткач» Егорьевского Отделочного Треста. Д. Шувая, Ильинской в., Егорьевского у.; п. о. и ст. Ильинский погост, М.-Каз. ж. д. Бумажная ткань. Раб. — 635. Двиг. газоген., мощн. — 130 л. с.

Ткацкая ф-ка «Первого Мая» Егорьевского Отделочного Треста. Абрамовская слоб., Ильинской вол., Егорьевского у.; п. о. и ст. Ильинский погост, М.-Каз. ж. д. Бумажная ткань. Раб. — 140. Двиг. — газоген., мощн. — 75 л. с.

Ткацкая ф-ка «Победа Пролетариата» Егорьево-Раменского Треста (б. Бардыгина М. Н.). Г. Егорьевск, ул. Парижской Коммуны, квартал 20-й. Раб. — 1.603. Двиг. — 1 электромот., мощн. — 193 л. с.

Ткацкая ситце-набивная ф-ка «Красный Узбекистан». С. Винюково, Подольского у.; ст. Лопасня, М.-Кур. ж. д. Раб. — 1.491. Двиг. — турб., мощн. — 230 л. с.

Ткацкая Красно-Знаменская ф-ка Камвольного Треста. С. Образцово, Московского у. Выработка шерстяных и полушелковых тканей. Раб. — 733.

Ткацко-отбельная ф-ка Камвольного Треста. С. Кунцево, Московского у. Выработка шерстяных и полушерстяных тканей. Раб. — 1.324. Двиг. — 1 пар., мощн. — 300 л. с.

Ткацко-отделочная ф-ка Треста «Обновленное Волокно». Д. Куровская, Запонерской вол.; п. о. и ст. Куровская, М.-Каз. ж. д. Вигоневые и хлопчато-бумажные ткани. Раб. — 1.290. Двиг. — 1 пар.

Ткацко-прядильная и ниточная ф-ка им. Ленина, Богородско-Щелковского Треста (б. Богородско-Глуховская м-ра). С. Глухово, пригород Богородска; п. о. и ст. Богородск, М.-Кур. ж. д. Раб. — 13.338. Двиг. — 2 пар., 723 электромот., 2 диз.

Ткацко-прядильная и ватная ф-ка «Серп и Молот» и «Красный Воин» Коломенского Уисполкома (б. Демина). М. Садки, Колыберевской вол., Коломенского у. Раб. — 500. Двиг. — 2 диз.

Ткацко-отделочная ф-ка Треста «Обновленное Волокно» (б. Рунова). Д. Новая Запонерской вол., Орехово-Зуевского у.; п. о. и ст. Куровская, М.-Каз. ж. д. Хлопчато-бумажные и угарно-вигоньевые ткани. Раб. — 1.367. Двиг. — пар., мощн. — 500 л. с.

Ткацкая ф-ка Монино-Шимонинская, Камвольного Треста. С. Монино; ст. Щелково, Сев. ж. д. Шерстяные и полушерстяные легкие ткани. Раб. — 1.930. Двиг. — 1 пар., мощн. — 275 л. с.

Ткацкая ф-ка «Шед» «Победа Пролетариата» Егорьево-Раменского Хлопчато-Бумажного Треста (б. Бардыгина М. Н.). Г. Егорьевск, наб. р. Гуслянки. Суровые хлопчато-бумажные ткани. Раб. — 569. Двиг. — 629 электромот., мощн. — 441 л. с.

Фитильная ф-ка Отместхоза Сергиевского Уисполкома. С. Заболотье, Федоровской вол., Сергиевского у.; п. о. и ст. Сергиево, Сев. ж. д. Раб. — 63. Двиг. —1 нефт., мощн. — 18 л. с.

Хлопчато-бумажная ф-ка Городищенской м-ры Орехово-Зуевского Треста (б. Морозова С. Т.). С. Городище, Орехово-Зуевского у.; ст. Усад, М.-Ниж. ж. д.; п. о. Орехово. Раб. — 1.124. Двиг. — 1 пар., 46 электромот., мощн. — 187 л. с.

Хлопчато-бумажная ф-ка «Пролетарская Диктатура» Орехово-Зуевского Треста (б. Саввы и Викула Морозовых). Г. Орехово, Ленинская ул. Хлопчато-бумажные ткани, нитки, пряжа и вата. Раб. — 19.022. Двиг. — 9 пар., 659 электромот., мощн. — 12 575 л. с.

Хлопчато-бумажная ф-ка им. 5-й Годовщины Красной Армии. Г. Москва, Серпуховское шоссе, за Серпуховской заставой, 36. Раб. — 1.380.

Хлопчато-бумажная ф-ка Серпуховского Треста Хлопчато-Бумажных ф-к (б. Коншина М. Н.). П. о. и ст. Серпухов 2-й, М.-Кур. ж. д. Раб. — 4.600. Двиг. — 3 пар., 3 электромот., мощн. — 1.095 л. с.

Хлопчато-бумажная ф-ка «Трудовой Коллектив» ВСНХ. (б. бр. Крашенинниковых). С. Петушки, Орехово-Зуевского у.; ст. Петушки, М.-Кур. ж. д. Раб. — 180.

Хлопчато-бумажная ф-ка Пресненского Треста. Г. Москва, Нижняя Пресня, 1/30. Раб. — 7.528.

Хлопчато-бумажная ф-ка Треста «Пестроткань». Г. Москва, 4-й Голутвенский пер., 1. Раб. — 709.

Шелко-мотальная и шелко-крутильная ф-ка Акц. О-ва «Туркшелк» (б. Щенкова с С-ми). Г. Москва, ул., 6/8. Раб. — 354. Двиг. — 3 электромот., мощн. — 100 л. с.

Шерсто-прядильная и ватная ф-ка Вигоневого Треста (б. «Обновленное Волокно»). Г. Москва, Кожевническая ул., 15. Раб. — 474.

Шелко-ткацкая ф-ка «Красная Роза» Шелкотреста (б. Жиро). Г. Москва, Теплый пер., 5. Раб. — 1.335.

Шелко-прядильная ф-ка «Пролетарский Труд» Шелкотреста. Г. Москва, Вятская ул., 27. Раб. — 230.

Шелко-мотальная ф-ка (б. Нерсесова Д. С.). Г. Воскресенск, Пролетарская ул.; ст. Истра и Новый Иерусалим, М.-Б.-Б. ж. д. Раб — 145. Двиг. — 1 пар., 1 нефт., мощн. — 57 л. с.

Шелковых и полушелковых тканей ф-ка «Передовая Текстильщица», Шелкотреста. С. Куракино, Московского у. Раб. — 608. Двиг. — 1.

Шерстяных и полушерстяных тканей ф-ка Камвольного Треста (б. Елагина А. Ф. и С-вей). Г. Богородск, Рабочая ул. Раб. — 926. Двиг. — 1 пар., мощн. — 250 л. с.

Шерсто-прядильная ф-ка Камвольного Треста (б. Баскакова). Д. Рязаново, Подольского у.; п. о. и ст. Щербинка, М.-Кур. ж. д. Раб. — 727. Двиг., мощн. — 260 л. с.

Шерсто-прядильная ф-ка Камвольного Треста. С. Фряново, Аксеновской вол., Богородского у.; ст. Щелково, Сев. ж. д. Раб. — 1.455.

Шерсто-прядильная ф-ка им. III-го Конгресса Профинтерна, Камвольного Треста. Г. Москва, ул. Баумана, 25. Раб. — 580. Двиг. — 2 диз., мощн. — 400 л. с.

Кооперативные.

Бумажной ткани пр-ство «Акскусттнач» Москопромсоюза. С. Степаново, Аксеновской вол.; ст. Богородск. М.-Кур ж. д. Раб. — 60.

Бумажной ткани пр-ство Боковской Трудовой Кооперативной Артели Кустарей Москомпромсоюза. С. Боково, Богородского у., Ивановской вол. Раб. — 45.

Бумажной ткани пр-ство Гребневской Трудовой Артели Текстильщиков. Д. Чижово, Московского у.

Бумажной ткани и полушелка пр-ство Грибановской Кустарно-ткацкой Трудовой Артели Москопромсоюза. С. Грибаново, Пригородской вол., Богородского у.; ст. Богородск, М.-Кур. ж. д. Раб. — 23.

Бумажной ткани и полушелка пр-ство 1-й Молзинской Кооперативно-промысловой Артели им. Калинина, Москопромсоюза. С. Молзино, Пригородской вол., Богородского у.; ст. Богородск, М.-Кур. ж. д. Раб. — до 75.

Бумажной ткани пр-ство Макаровской Текстильно-ткацкой Трудовой Артели Москопромсоюза. С. Макарово, Богородского у.; ст. Богородск, М.-Кур. ж. д. Раб. — 50.

Бумажной ткани пр-ство Митрохинской Трудовой Артели «Ткацкий Станок». М. Митрохино, Ильинской вол., Егорьевского у.; п. о. и ст. Ильинский погост, М.-Каз ж. д. Раб. — 145. Двиг. — 1 газоген., мощн. — 135 л. с.

Бумажной ткани пр-ство Мишневской Кустарно-ткацкой Трудовой Артели Москопромсоюза. С. Мишнево, Ивановской в., Богородского у.; ст. Богородск, М.-Кур. ж. д. Раб. — до 60.

Бумажной ткани пр-ство Петушинской Трудовой Кооперативной Артели Москустпромсоюза. С. Петушки, Орехово-Зуевского у.; п. о. и ст. Петушки, М.-Кур. ж. д. Раб. — 100.

Бумажной ткани пр-ство «Ручной Станок» Губинской Артели. С. Ашитково, Ашитковской вол., Бронницкого у.; п. о. и ст. Виноградово, М.-Каз. ж. д. Раб. — 260.

Бумажной ткани пр-ство Стромынской Кустарно-ткацкой Трудовой Артели Москопромсоюза. С. Стромын, Аксеновской вол., ст. Щелково, Сев. ж. д. Раб. — до 30.

Бумажной ткани пр-ство Тимковской Кустарно-ткацкой Промысловой Артели Москопромсоюза. Д. Тимково, Пригородской вол., п. о. и ст. Богородск, М.-Кур. ж. д. Раб. — до 60.

Ваты гигроскопической пр-ство «Наша Вата» Промыслово-кооперативного Т-ва. С. Растокино, Фабричная линия, 2. Раб. — 34. Двиг. — 1.

Красильно-аппретурная ф-ка МОСГИКО № 241, Артели Инвалидов (б. Цуккермана). Г. Москва, ул. Карла Маркса, 9. Раб. — 48. Двиг. — 4 электромот., мощн. — 16 л. с.

Красильно-отбелочное пр-ство Трудового Т-ва. Г. Москва, Маленковская ул., 23. Раб. — 14. Двиг., мощн. — 3, 5 л. с.

Красильно-отбелочная мастерская Лихоборской Кооперативной Артели. Село В.-Лихоборы, Московского у.; ст. Окружная, Савел. ж. д. Окраска и отбелка шерстяной и бумажной пряжи. Раб. — 12. Двиг. — 1 пар.

Ленточное пр-ство «Лентошнур» Трудовой Кооперативной Артели. Г. Москва, Больничный пер., 9. Раб.—75. Двиг.—1 электромот., мощн. — 20 л. с.

Парусины пр-ство 1-й Еленской Текстильной Трудовой Артели Москопромсоюза. С. Ельня, Пригородской вол.; п. о. и ст. Богородск, М.-Кур. ж. д. Раб. — 25.

Парусины пр-ство Шиловской Текстильной Кустарно-промысловой Артели Москопромсоюза. С. Шилово, Пригородской вол.; ст. Кудиново, М.-Кур. ж. д.; п. о. Богородск. Раб. — до 100.

Плисорезное пр-ство 1-й Липенской Трудовой Артели Плисорезов Моснустпромсоюза. С. Костерево, Орехово-Зуевского у.; п. о. и ст. Костерево, М.-Кур. ж. д. Раб. — 150.

Полушелковой ткани пр-ство Карабановской Кооперативно-промысловой Артели Текстильщиков Москопромсоюза. С. Карабаново, Пригородской вол., Богородского у.; п. о. и ст. Богородск, М.-Кур. ж. д. Раб. — 26.

Сарпинки бумажной пр-ство Пыринской Сарпиночной Трудовой Артели. С. Пырино, Тимоновской вол., Дмитровского у.; п. о. Тимоново. Раб. — 37.

Тесемочное пр-ство Мартыновской Трудовой Кооперативной Артели. С. Мартыново, Васильевской вол., Клинского у.; п. о. и ст. Завидово, Окт. ж. д. Раб. — 45.

Тесемочное пр-ство Хлебниковской Артели Тесемочников. Ст. Хлебниково, Савел. ж. д. Раб. — 30.

Ткацкое пр-ство Мизино-Громковской Трудовой Кооперативной Артели. Д. Мизиново, Московского у. Раб. — 36.

Ткацкое пр-ство Калеевского Кредитного С.-Х. Т-ва. С. Родионово, Калеевской вол., Волоколамского у.; ст. Чисмено, М.-Б.-Б. ж. д.; п. о. Стрелецкая слобода. Одеяла и тик. Раб. — 13.

Ткацкое пр-ство Новослободской Труд. Артели Текстильщиков. Д. Новая Слободка, Московского у. Раб. — 28.

Ткацкое пр-ство Калеевского Кредитного С.-Х. Т-ва. С. Калеево, Калеевской вол., Волоколамского у.; ст. Чисмено, М.-Б.-Б. ж. д., п. о. Стрелецкая слобода. Одеяла и тик. Раб. —16.

Ткацкое ручное пр-ство Трубинской Кооперативно-Трудовой Артели «Путь к развитию». С. Трубино, Московского у., Раб. — 53.

Ткацкая ф-ка Кооперативно-Трудовой Артели «Радионовский Ткач». С. Радионово, Калеевской вол., Волоколамского у.; ст. Чисмено, М.-Б.-Б. ж. д., п. о. Стрелецкая слобода. Одеяла. Раб. — 14.

Ткацкое пр-ство Тарасовской Ткацкой Трудовой Артели. С. Черкизово, Московского у. Бумажная и полушерстяная ткань. Раб. — 125.

Хлопчато-бумажной ткани пр-ство Рабочего Объединения Трубинской Хлопчатобумажной М-ры. С. Трубино, Московского у. Раб. — 54.

Хлопчато-бумажной ткани пр-ство Шувае-Нареевской Трудовой Артели текстильных изделий. Д. Шувая, Егорьевского у.; п. о. и ст. Ильинский погост, М.-Каз. ж. д. Раб.— 90.

Шелковой и полушелковой ткани пр-ство Кармолинской Трудовой Артели Текстильщиков Москопромсоюза. С. Кармолино, Ивановской вол., Богородского у.; ст. Богородск, М.-Кур. ж. д. Раб. — 43.

Частные.

Аппретурная ф-ка Клочкова С. С. Г. Москва, Кривой пер., 11. Раб. — 49. Двиг. — 5 электромот., мощн. — 25 л. с.

Аппретурное пр-ство Иванова И. И. Д. Селиваниха, Орехово-Зуевского у.; п. о. и ст. Авсюнино, М.-Каз. ж. д.

Аппретурное пр-ство Иванова К. З. (б. Иванова З.). Д. Селиваниха, Дороховской вол., Орехово-Зуевского у.; п. о. и ст. Авсюнино, М.-Каз. ж. д.

Аппретурно-красильное пр-ство Шмидта Г. В. и Балакина Г. П. Г. Москва, Благуша, 16а. Двиг. — электромот., мощн. — 78,5 л. с.

Аппретурное пр-ство Генкина А. Е. Г. Москва, Тесинский пер., 5. Раб. — 25.

Барашка искусственного ф-ка Резянцева Б. А. Д. Муравьева, Дмитровской вол. и у.; п. о. и ст. Дмитров, Сев. ж. д. Раб. — 70.

Басонно-тесемочная ф-ка Бакерина А. П. и Барулина Е. А. (б. Бакерина А. П.). С. Завидово, Клинского у., Завидовской вол.; п. о. и ст. Решетниково, Окт. ж. д. Раб. — 58. Двиг. — 1 пар., мощн. — 30 л. с.

Бахромное пр-ство Баронина А. И. Г. Москва, Шаболовка, 89. Раб. — 7. Двиг. — 1 электромот., мощн. — 3 л. с.

Бумаго-крутильная ф-ка Горелика З. А., Шнеерова М. Е. и Софера А. М. Г. Москва, Бутырская застава, Панская ул., 24. Кручение и перемотка бумажной пряжи. Раб. — 80. Двиг. — 11 электромот., мощн —664 л. с.

Бумаго-ткацкая мастерская Т-ва Князятовых С. и И. и К⁰. «Золотовская м-ра». Д. Золотово, Михалевской вол., Бронницкого у. Раб. — 280.

Ватное пр-ство Мышенской ф-ки Барляевых К. А. С. Мышенское, Хатуновской вол., Серпуховского у.; ст. Михнево, Ряз.-Ур. ж. д. п. о. Отрада. Раб. — 30. Двиг. — 1 пар, мощн. — 132 л. с.

Ватное пр-ство Орлова А. Е. Г. Москва, Советская ул., 38. Раб. — 28. Двиг. — 2 электромот., мощн. — 29,5 л. с.

АРЕНДАТОР
Государств. Мышенской Ватной фабрики
К. А. БАРЛЯЕВ.
Вырабатывает разных сортов одежную ВАТУ
и прощипывает хлоп.-бум. угары
и разн. хлоп.-бум. обрезки.
С заказами обращаться по следующим адресам:
ОТРАДА, Моск. губ., Серпуховск. у., или МОСКВА,
Б. Черкасский пер., д. 7, пом. 43, через магазин ваты
Г. Ф. КАУФЕР.
Адрес грузов: ст. МИХНЕВО, Р.-У. ж. д.
762

Ватное пр-ство «Восторг» Арванъяна Г. А. С. Богородское, 2-я Гражданская ул., 37. Раб. — 5.

Ватное пр-ство Орлова В. П. Г. Москва, 2-й Сорокосвятский пер., 6. Раб.—6. Двиг.— 1 электромот.

Красильная ф-ка Блоха Я. И. (б. бр. Даниловых Д. Н. и И. Н.). Г. Павлов посад, Богородского у., Усовская ул., 23. Крашение и отделка полушелковых тканей. Раб. — 24. Двиг. — 1 пар., мощн. — 4 л. с.

Красильная ф-ка Меньшикова В. Д. С. Мневники, Козловской вол., Московского у. Окраска ткани. Раб. — 18.

Кружевная мастерская Ростовцева Е. А. Г. Москва, Старо-Кирочный пер., 4.

Крутильно-размоточная мастерская Садомова С. Н. Г. Москва, 9-я Рота, 11/13. Кручение и размотка бумажной пряжи. Раб. — 10. Двиг. — 2 электромот., мощн. — 10 л. с.

Лентo-ткацкое пр-ство Маркова М. И. Г. Москва, Кирпичная ул., 19. Прорезиненная лента. Раб. — 16. Двиг. — 8 электромот., мощн. — 20 л. с.

Лент для пишущих машин пр-ство. Концессионной ф-ки Шульмана. Г. Москва, Б. Семеновская ул., 16. Раб. — 24. Двиг. — 5 электромот., мощн. — 5 л. с.

Лентo-ткацкое пр-ство Фукса и К-о (б. его-же). Г. Москва, Маленковская ул., 40. Раб. — 31.

Лентo-ткацкая ф-ка Евдокимова В. Г. Г. Москва, Лаченков пер., 26. Раб. — 10. Двиг. — 2 электромот., мощн. — 8 л. с.

Лентo-ткацкая мастерская Грачева И. Д., Данилова М. А., Шашунова С. В. и Болотина Д. М. Г. Москва, Суворовская ул., 30. Раб. — 37. Двиг. — 16 электромот., мощн. — 11 л. с.

Ленточная мастерская Дюкова В. Д. Г. Москва, Гоголевская ул., 30. Раб — 10. Двиг. — 4 электромот., мощн. — 8 л. с.

Лентo-ткацкая мастерская Дементьева С. П. Г. Москва, Аптекарский пер., 36. Раб. — 26. Двиг. — 2 электромот., мощн. — 18 л. с.

Лентo - ткацкая мастерская Корзинкина А. Н. Г. Москва, Пушкинская ул., 7. Раб. — 10. Двиг. — 4 электромот., мощн. — 8 л. с.

Лентo-ткацкая ф-ка Матвеева А. М. Г. Москва, Гоголевская ул., 9. Раб. — 78. Двиг. — 4 электромот., мощн. — 32 л. с.

Ленточная мастерская Смирнова И. П. Г. Москва, Шоловская ул., 11. Раб. — 6. Двиг. — 2 электромот., мощн. — 6 л. с.

Лентo-ткацкая и кляточная мастерская Шапиро Г. М. Г. Москва, Кирпичная ул., 3. Ленты, вышивальные нитки и тесьма. Раб. — 26. Двиг. — 2, мощн. — 5 л. с.

Ленточная мастерская Шмаковой М. И. Г. Москва, Суворовская ул., 15. Парфюмерно - кондитерская ленточка. Раб. — 11. Двиг. — 7 электромот., мощн. — 4 л. с.

Мотально - крутильная ф-ка Шарпенака А. А. Г. Москва, Большие Каменщики. Перемотка и кручение бумажной пряжи. Раб. — 57. Двиг. — 7 электромот., мощн. — 8 л. с.

Ниточное пр-ство Т-ва Мониль Я. Д., Бонель Б., Шейдлин И. Г. Москва, Измайловский Камер-Коллежский вал., 4. Перемотка ниток. Двиг.—1 электромот., мощн.—15 л. с.

Ниточная ф-ка «Победа» Фельдмана М. Г. Г. Москва, Ткацкая ул., 12. Раб. — 96.

Ниточно-намотная мастерская Т-ва Рижской Ниточной М-ры Ремигольского З. М., Якобсона М. Я. Г. Москва, Большая Спасская, 38. Раб. — 5. Двиг. — 1.

Ниточно-намотная мастерская (б. Хайкина И. Н. и Фрадкина Ю.). Г. Москва, Садово-Триумфальная площ., 31/32. Раб. — 15. Двиг. — 3.

Отбельное пр-ство Сосновикова А. Ф. С. Чащ, Калиевской вол., Волоколамского у.;

Р.С.Ф.С.Р. ГОСУДАРСТВЕННАЯ Н.Г.С.Н.Х.

ЛЬНО-ПРЯДИЛЬНО-ТКАЦКАЯ ФАБРИКА

„КРАСНЫЙ ОКТЯБРЬ"

при с. Молитовке, Нижегородской губ.

в $1^1/_2$ верстах от ст. Н.-Новгород, Моск.-Ниж. жел. дор., и Канавина, Нижегородской губ.

Почтовый адрес: **Канавино,** Нижег. губ., с. Молитовка.
Телеграфный адрес: **Канавино** „Красный Октябрь"

ТЕЛЕФОНЫ: Правления—4-68, Коммерческого отдела и Бухгалтерии—10-95.

К фабрике подъездной путь широкой колеи со станции Н.-Новгород. М.-Нижегородской жел. дор. — Молитовская пристань, ветка фабрики.

Ближайшая пароходная пристань: Сибирская Товарная на Волге и Окская на Оке.

Текущие счета:

1) **В Нижнем-Новгороде:**

Госбанк:	простой	№ 248.
	специальный	№ 41.
Горбанк:	простой	№ 269.
	специальный	№ 6.

2) **В Москве:** Промбанк № 1155.
Госбанк № 6468.

Отделения и представительства:

Контора в Москве: Ильинка, Старо-Гостиный Двор. Тел. № 5-87-88. Телеграфный адрес: Москва—Молитовка.

Представительства: при отделениях Нижпромторга в гор. Самаре; при Торг.-Загот. Комис. К-рах Н. Г. С. Н. Х. Ленинтрад, просп. 25 Октября, № 104, телеф. № 140-11. Ростов-Дон, Саратов, Киев.

За производство получен диплом на Всесоюзн. с.-хоз. выст. в Москве в 1923 г.

ФАБРИКА

ПРОДАЕТ:

ЧЕСАНЫЙ ЛЕН.

ЛЬНЯНУЮ и ОЧЕСКОВУЮ ПРЯЖУ и НИТКУ всех нумеров.

ТКАНИ мешечные, упаковочные, подкладочные и другие в суровом и крашеном виде.

ТКАНИ брезентовые, суровые и химич. пропитанные.

ТКАНИ для спецодежды суровые и крашеные.

ТКАНИ специальн. по особым заказам.

ШИТЫЕ БРЕЗЕНТЫ возовые, бунтовые всех размеров.

МЕШКИ для всех целей всевозможных размеров.

ГОТОВАЯ СПЕЦОДЕЖДА: брезент. рукавицы, фартуки, костюмы, плащи и т. п.

УГАРЫ производствен.

ПОКУПАЕТ:

ЛЬНЯНЫЕ МАТЕРИАЛЫ.

СТРОИТЕЛЬНЫЕ.

ТОПЛИВО, МАСЛА.

Всевозможные вспомогательные материалы, необходимые для производства.

ФУРАЖ и т. п.

ПРОДАЖА и ПОКУПКА ПРОИЗВОДИТСЯ ЗА НАЛИЧНЫЕ, В КРЕДИТ и НА ТОВАРООБМЕН.

ст. Чисмено, М.-Б.-Б. ж. д.; п. о. Стрелецкая Слобода. Отбелка пряжи. Раб. — 24.

Плетельно-бахромное пр-ство. С. Шорново, Завидовской вол., Клинского у.; ст. Решетниково, Окт. ж. д.; п. о. Завидово. Раб.—12.

Плетельно-тесемочное пр-ство Зелига А., Зелига Б., Левитина А. Г., Левитина А. И., Писаря Э., Милявского Н. и Вавелберга Ф. Ф. Г. Москва, Большая Семеновская ул., 32. Кружева, шнурки. Раб. — 88. Двиг. — 3 электромот., мощн. — 36 л. с. (Аренд.).

Прядильно-ткацкая мастерская Петрусинского Э. Я. Г. Москва, Суворовская ул., 5. Шерстяная пряжа. Раб. — 7. Двиг. — 1 электромот.

Прядильная ф-ка Кольмана Ю. В. Д. Черницыно, Московского у., Вигоневая пряжа. Раб. — 22. Двиг. — 1 пар., мощн. — 45 л. с.

Раздаточная контора ручного ткачества, Андреева С. М. Д. Горки, Поминовской вол., Егорьевского у.; п. о. и ст. Егорьевск, М.-Каз. ж. д. Раб. — 32.

Раздаточная контора Вольбаума С. А. Д. Заполицы, Дороховской вол., Орехово-Зуевского у.; п. о. и ст. Авсюнино, М.-Каз. ж. д. Бумажная сарпинка. Раб. — 11.

Раздаточная контора Бочина З. С. С. Богородское, Дороховской вол., Орехово-Зуевского у.; п. о. и ст. Авсютино, М.-Каз. ж. д. Бумажная сарпинка. Раб. — 39.

Раздаточная контора Гамаскова А. Е. Д. Мисцево, Дороховской вол., Орехово-Зуевского у.; п. о. и ст. Авсюнино, М.-Каз. ж. д.

Раздаточная контора Гаврилова Г. А. С. Петрушино, Дороховской вол., Орехово-Зуевского у.; ст. Авсюнино, М.-Каз. ж. д. Бумажная сарпинка.

Раздаточная контора Иванова С. Т. С. Богородское, Дороховской вол., Орехово-Зуевского у.; ст. Авсюнино, М.-Каз. ж. д. Бумажные ткани.

Раздаточная контора Михайлова П. Г. С. Высоково, Дмитровской вол. и у.; п. о. и ст. Дмитров, Сев. ж. д. Пряжа для искусственного барашка. Раб. — 17.

Резино - ткацкая мастерская Лосинской А. Т. Г. Москва, Страховская ул., 48. Раб. — 11. Двиг. — 5 электромот., мощн. — 10 л. с.

Ткацкая мастерская Решетова С. А. Г. Москва, Некрасовская ул., 8. Раб. — 4. Двиг. — 1 электромот., мощн. — 2 л. с.

Ткацкая мастерская Гиндина А. М. Г. Москва. Раб. — 10. Двиг. — 4 электромот., мощн. — 8 л. с.

Ткацко-ленточная мастерская Дементьева С. П. Г. Москва, ул. Хромова, 56. Раб.— 6. Двиг. — 1 электромот., мощн. — 15 л. с.

Ткацкая мастерская Морозова П. Ф. Г. Москва, Дубасовский пер., 64. Раб. — 7. Двиг. — 2 электромот., мощн. — 4 л. с.

Ткацкая мастерская Олехно К. В. (б. Всерокомпома). Г. Москва, М. Пироговская ул., 23. Портьеры и тесьма. Раб. — 13.

Ткацкая мастерская Симагина А. И. Г. Москва, Почтовая ул., 20. Хлопчатобумажные ткани. Раб. — 20. Двиг. — 15 электромот., мощн. — 7,5 л. с.

Ткацко-ленточное пр-ство Симагина А. И. Г. Москва, 9-я Рота, 38. Ткани и бумажная лента. Раб. — 70. Двиг. — 33 электромот., мощн. — 21 л. с.

Ткацко-ленточная мастерская Кравицкого и К^{0}. (б. его же). Г. Москва, 2-й Крестовский пер., 10. Бельевая тесьма. Раб. — 25. Двиг. — мощн. — 5 л. с.

Текстильная ф-ка бр. Черкасовых Ф. И., К. И. и И. И. и Иванова М. М. (б. бр. Исаевых). С. Богородское, Дороховской вол., Орехово-Зуевского у.; п. о. и ст. Авсюнино, М.-Каз. ж. д. Хлопчато-бумажные ткани, тик и оксфорд. Раб. — 137. Двиг. — пар., мощн. — 48 л. с.

Ткацкое пр-ство бр. Волковых. С. Рахманово, Буйгородской вол., Волоколамского у.; ст. Волоколамск, М.-Б.-Б. ж. д. Одеяла. Раб.—19.

Ткацкое пр-ство Кудряшева А. Н. С. Ефремово, Буйгородской вол., Волоколамского у.; ст. Волоколамск, М.-Б.-Б. ж. д. Одеяла. Раб. — 15.

Ткацкое пр-ство Мартынова М. М. С. Ефимьево, Буйгородской вол., Волоколамского у.; п. о. и ст. Волоколамск, М.-Б.-Б. ж. д. Одеяла. Раб. — 14.

Ткацкое пр-ство Молчанова К. И. С. Мал. Стромилово, Буйгородской вол., Волоколамского у.; п. о. и ст. Волоколамск, М.-Б.-Б. ж. д. Одеяла. Раб. — 15.

Ткацкое пр-ство Молчанова М. Д. 1-я Карланиха, Калеевской вол., Волоколамского у.; ст. Чисмено, М.-Б.-Б. ж. д.; п. о. Стрелецкая Слобода. Одеяла. Раб. — 15.

Ткацко-отбельное пр-ство Полтавцева И. К. С. Немчиново, Пушкинской вол., Московского у.; ст. Лосиноостровская, Сев. ж. д. Отбелка гигроскопической ваты. Раб. — 33. Двиг. — 1, мощн. — 8 л. с.

Ткацкое пр-ство Тарасова Т. Т. Д. Тархановская, Красновской вол., Егорьевского у.; ст. Запутная, М.-Каз. ж. д. Оксфорд и сарпинка. Раб. — 29.

Хлопчато-бумажное пр-ство Ботнева, А. Г. С. Слободище, Ильинской вол., Егорьевского у.; п. о. и ст. Ильинский погост, М.-Каз. ж. д. Сарпинка. Раб. — 12.

Хлопчато - бумажное пр - ство Зацепина, С. А. Д. Тимкова, Пригородской вол.; ст. Богородск, М.-Кур. ж. д. Раб. — 25.

Хлопчато-бумажная ф-ка Исаева, Н. Ф. С. Ботородское, Дороховской вол., Орехово-Зуевского у. Тик, оксфорд. Раб. — 92. Двиг. — пар., мощн. — 15 л. с.

Хлопчато-бумажное ручное ткачество Простого Т-ва Киселева, А. Н., Гусева, Н. В. и Григорьева, И. М. Д. Денисиха, Палинской вол., Егорьевского у.; п. о. и ст. Егорьевск, М.-Каз. ж. д. Сарпинка. Раб. — 28.

Хлопчато-бумажная ф-ка Немилова, В. С. (б. бр. Гашасковых). Д. Мисцево, Дороховской вол., Орехово-Зуевского у.; п. о. и ст. Авсюнино, М.-Каз. ж. д. Раб. — 4. Двиг. — 1 нефт., мощн. — 20 л. с.

Хлопчато-бумажное пр-ство Симагина, А. И. Г. Москва, Почтовая ул., 20. Раб. — 23. Двиг. — 15 электромот., мощн —7.5 л. с.

Хлопчато-бумажное пр-ство Пурто, А. И. и Трокинистова, Н. И. Г. Богородск, Богородского у., Советская ул., 93. Раб. — 40.

Хлопчато-бумажное пр-ство Спирина, А. П. Д. Нареево, Егорьевского у.; п. о. и ст. Ильинский погост, М.-Каз. ж. д. Сарпинка и отделка товаров. Раб. — 33. Двиг. — нефт., мощн. — 20 л. с.

Хлопчато - бумажное пр-ство Тарасова, И. Т. Д. Тохановская, Красновской вол., Егорьевского у.; ст. Запутная, М.-Каз. ж. д. п. о. Красново. Сарпинка. Раб. — 24.

Хлопчато - бумажное пр-ство Филиппова, В. И. Д. Каменцы, Красновской вол., Егорьевского у.; ст. Запутная, М.-Каз. ж. д.; п. о. Красново. Сарпинка. Раб. — 207.

Хлопчато - бумажное пр-ство Филатова, И. И. Д. Шувая, Ильинской вол., Егорьевского у.; п. о. и ст. Ильинский погост, М.-Каз. ж. д. Сарпинка и тик. Раб. — 30.

Хлопчато - бумажное пр-ство Чернятина, С. Н. Д. Красное, Красновской вол., Егорьевского у. Сарпинка и тик. Раб. — 43.

Шерсто-прядильная ф-ка. Д. и п. о. Марьино, Ереминской вол., Сергиевского у.; ст. Сергиево, Сев. ж. д. Грубая шерстяная пряжа. Раб. — 51. Двиг. —, мощн. — 40 л. с.

Шерсто-прядильная ф-ка. С. Сырнево, Гремжинской вол., Сергиевского у.; ст. Сергиево, Сев. ж. д.; п. о. Еремино. Грубая шерстяная пряжа. Раб. — 20. Двиг. — газоген., мощн. — 58 л. с.

Шелко-крутильная Коломенская ф-ка Королева, Ф. Е. С. Бобрынино, Парфиньяновской вол., Коломенского у.; п. о. и ст. Коломна, М.-Каз. ж. д. Раб. — 33. Двиг.—пар., электромот., мощн. — 36 л. с.

Шерсто-прядильная ф-ка Сидорова, А. В. и Медникова, А. П. Д. Панки, Московского у.; ст. Люберцы, М.-Каз. ж. д. Шерстяная пряжа. Раб. — 10. Двиг. — 1 пар., мощн. — 29 л. с.

Шерсти искусственной мастерская «Атлант» Каца, В. А. (б. его же). Г. Москва, Б.-Грузинская ул., 36. Шерсть и вата. Раб. — 22.

Шерсти и ваты пр-ство Левитажа, М. Н. Г. Москва, Измайловский Камер-Коллежский вал, 18. Двиг. — 2 электромот., мощн. — 100 л. с.

Шерсти и ваты искусственной пр-ство Цемаха, С. Л. и Подрабишека, А. И. ф-ки «Монго». Г. Москва, Люсиновская ул., 38. Раб. — 25. Двиг. — мощн. — 85 л. с.

НИЖЕГОРОДСКАЯ ГУБ.

Государственные.

Веревочная ф-ка «Сетеснасти». Г. Горбатов, Павловского у. Раб. — 580. Двиг. — 1, мощн — 25 л. с.

Войлочное пр-ство Управления Промышленными Предприятиями Арзамасского Уисполкома. Г. Арзамас, Заводская ул., 4. Раб. — 30.

Канатная ф-ка Нижгубсовнархоза (б. Смирнова). Выселки Растяпино; ст. Растяпино, М.-Кур. ж. д. Раб. — 161. Двиг. — 1 пар., 1 диз., мощн. — 25 л. с.

Льно-прядильная и ткацкая ф-ка «Красный Октябрь» Нижгубсовнархоза. С. Молитовка, Нижегородского у.; п. о. Канавино. Льняные мешки, ткани; рубашечные и подкладочные, пряжа и нитки. Раб. — 3112. Двиг. — 1 пар., 1 электромот., мощн.— 1250 л. с.

Сете-вязальная и пенько-прядильная ф-ка «Сетеснасти» (б. Гурвина, Склянина и Карпова). С. Решатиха, Растяпинского р.; ст. Желнино, М.-Кур. ж. д.; п. о. Растяпино. Раб. — 1357. Двиг. — 2 газоген., 1 пар., 2 диз., мощн. — 890 л. с.

Шерсти искусственной пр-ство. Ф-ка им. Кутузова, Акц. О-ва «Тряпье-лоскут». Г. Канавино, Московское шоссе. Раб. — 600.

Шерсто-чесальная 1-я ф-ка Нижвалтреста. С. Власово, Нижегородского у.; п. о. Бор. Раб. — 100. Двиг. — 1 пар

Шерсто-чесальное отделение Арзамасского Уисполкома. Г. Арзамас, Заводская ул., 4.

Кооперативные.

Войлочное пр-ство 1-й Арзамасской Кошмовальной Промыслово-Кооперативной Артели (б. н-ков Вязового, И. Р.). Г. Арзамас, Арзамасского у., Б.-Заводский участок. Раб.—53.

Кошмовальное пр-ство Глуховского С.-Х. Кредитного Т-ва. Д. Рогожка, Глуховской вол., Арзамасского у.; ст. Арзамас, М.-Каз. ж. д.; п. о. Глухово. Раб. — 30.

Кошмовальное пр-ство Ичаловского С.-Х. Кредитного Т-ва. С. Ичалово, Глуховской вол., Арзамасского у.; ст. Арзамас, М.-Каз. ж. д.; п. о. Глухово. Раб. — 30.

Снасте-веревочное пр-ство Кустарно-Кооперативной Артели. С. Томашиха, Одоевской вол., Ветлужского у.; ст. Якшанта, Сев. ж. д.; п. о. Одоевское. Раб. — 53.

Шерсто-чесальная ф-ка Нижгубсоюза Производственных Кооперативов. С. Белоумха, Нижегородского у.; п. о. Бор.

Частные.

Веревочное пр-ство Горбатовского Торгово-Промышленного Т-ва. Г. Павловск, Павловского у.; п. о. Горбатов. Раб. — 30.

Веревочное пр-ство Т-ва Ефремова, Королькова и Ганызина. Г. Горбатов, Павловского у. Раб. — 30.

Веревочное пр-ство Щербакова, А. А. Г. Горбатов, Павловского у. Раб. — 30.

НОВГОРОДСКАЯ ГУБ.

Государственные.

Льно-прядильная Кулотинская Ткацкая ф-на им. Болдыревой, Ленинградского Пенькотреста (б. акц. о-во Кулотинской Джутовой Мануфактуры). С. и п. о. Кулотино; ст. Поддубье, Окт. ж. д. Пр-ство мешочного и брезентового холста и мешков. Раб. — 1602. Двиг. — 1 вод., 3 пар., мощн. — 912 л. с.

ОРЕНБУРГСКАЯ ГУБ.

Государственные.

Шерстомойка Акц. О-ва Кирторга. Г. Оренбург, на р. Урале. Раб. — 464.

ОРЛОВСКАЯ ГУБ.

Государственные.

Шпагатная ф-на Орловского ГУМ'а. Г. Орел. Раб. — 250. Двиг. — 2 нефт., мощн. — 500 л. с.

Кооперативные.

Пенько-веревочное пр-ство Дмитровской Кооперативной Артели Текстильного Пр-ства. Г. Дмитровск, Социалистическая ул.; ст. Комаричи, М.-К.-В. ж. д.

Пенько-веревочное пр-ство Производственной Кооперативной Артели «Прядильщик». Г. Орел, Пятницкая слобода, Покровской вол. Раб. — 55.

ПЕНЗЕНСКАЯ ГУБ.

Государственные.

Суконная ф-ка «Коллективное Творчество» Пензенского Суконного Треста. С. Золотаревка, Пензенского у.; п. о. и ст. Леонидовка, С.-Вяз. ж. д. Раб. — 389. Двиг. — 1 пар., 1 вод., мощн. — 280 л. с.

Суконная ф-ка им. Кутузова, Пензенского Суконного Треста. С. Ширингуши, Бедно-Демьяновского у; ст. Зубова-Поляна, М.-Каз. ж. д.; п. о. Кириллово. Раб. — 500. Двиг. — 2 пар., мощн. — 185 л. с.

Суконная ф-ка «Дворец Рабочий» Пензенского Суконного Треста (б. Т/д. Петров и К^0). С. и п. о. Литвино, Городищенского у.; ст. Сюзюм, С.-Вяз. ж. д. Раб. — 989. Двиг.— 1 турб., 1 внутр. сгор., мощн. — 405 л. с.

Частные.

Суконная Нижнешкафтинская ф-ка Васильева и К^0 (б. Катаева). С. и п. о. Нижний Шкафт, Городищенского у.; ст. Лунино, М.-Каз. ж. д. Раб. — 121. Двиг. — 1 вод., мощн. — 20 л. с.

ПСКОВСКАЯ ГУБ.

Государственные.

Веревочная мастерская Островского Уисполкома (б. Амбросова). Г. Остров, ул. 25-го Октября, 125. Раб. — 18.

Веревочное пр-ство Управления Объединений шпагатно-веревочных ф-к по Псковской губ. «Псковолен» (б. Мейера). Г. Псков, Нарвская ул., 26. Раб — 336. Двиг. — 2 пар., мощн. — 170 л. с.

Кооперативные.

Льнообрабатывающий з-д Северо-Западного Областного Союза Кооперативов 1-й Центральной Льняной к-ры Госторга (б. Пивоваренный з-д Коничека). Г. Псков, Спасская пл. Пр-ство льна, волокна, пакли и кудели. Раб. — 144.

РЯЗАНСКАЯ ГУБ.

Государственные.

Ватная и прядильная ф-ка им. Зиновьева, Спасо-Клепиковского Гостреста ватных ф-к. С. Задне-Пилево; п. о. и ст. Спас-Клепики, М.-Кур. ж. д. Пр-ство ваты и тканей. Раб. — 300. Двиг. — 1 пар., мощн —75 л. с.

Ватно-отбельная ф-ка «Красный Октябрь» Спасо-Клепиковского Гостреста. С. Якшур, Спас-Клепиковской вол.; п. о. и ст. Спас-Клепики, М.-Кур. ж. д. Раб. — 300. Двиг. — 1 пар., мощн. — 60 л. с.

Ватно-отбельная ф-ка им. Ленина Спасо-Клепиковского Гостреста. С. Егорово, Спас-Клепиковской вол.; п. о. и ст. Спас-Клепики, М.-Кур. ж. д. Раб. — 300. Двиг. — 1 пар.

Канатно-веревочное пр-ство Сасовского канатного з-да (б. Прядильное отд. Кузьмина). С. Сасово; п. о. и ст. Сасово, М.-Каз. ж. д. Раб. — 30.

Трепально-чесальное отделение Сасовского канатного з-да (б. Трепально-чесальное отд. Кузьмина, Ф. Д.). С. Сасово, Сасовского у.; п. о. и ст. Сасово, М.-Каз. ж. д. Раб. — 100.

Шпагатная ф-ка «Красный Текстильщик» Синдиката «Сетеснасть». Г. Касимов. Раб.— 2100. Двиг.—1 пар., 1 диз., мощн.—870 л. с.

Кооперативные.

Хлопкоклеильное пр-ство Промысловой Артели Хлопкоклеильщиков Рязанского Кустарного Союза. С. Ивкино, Спас-Клепиков-

Центральное Управление Промышленной Пропаганды и Печати (ЦУП) ВСНХ СССР
Москва, Лубянский пр., 3. Телефоны №№ 4-49-25 и 2-35-38.

ОРГАНИЗОВАН ПРИЕМ ЗАКАЗОВ на изготовление всякого рода **ПРЕЙС-КУРАНТОВ** и **КАТАЛОГОВ** для подведомственных ВСНХ синдикатов, трестов и отдельных производственных и торговых предприятий.

ПРИНИМАЮТСЯ ЗАКАЗЫ на всевозможные **ТИПО-ЛИТОГРАФСКИЕ** работы, как-то: одно и многокрасочные плакаты, бланки, счета, бухгалтерские книги, отчеты и проч.

ОБРАЩАТЬСЯ—ЦУП ВСНХ, Москва, Лубянский проезд, 3. Телеф. 4-66-14.

А

Центральное Управление Промышленной Пропаганды и Печати (ЦУП) ВСНХ СССР.
Москва, Лубянский пр. дом 3. Тел.: 4-49-25, 2-35-38 и 4-66-14.

„ЗАКОНОДАТЕЛЬСТВО О ПРОМЫШЛЕННОСТИ“.

Сборник декретов, постановлений, приказов и инструкций. Составил юрисконсульт ВСНХ СССР А. А. ШНЕЕРОВ.

В Сборник включен законодательный инструкционный материал по промышленности и торговле за время с апреля 1923 г. по апрель 1925 г. Цель Сборника—облегчить изучение и применение действующих законов, имеющих отношение к государственной и частной промышленности.

В этих целях в Сборник включены, помимо законодательного инструкционного материала, регулирующего государственную и частную промышленность, также акты и распоряжения, относящиеся к торговле, финансам, кредиту и налогам.

Цена в переплете 8 руб. 50 коп.

Склады изданий: МОСКВА, Мясницкая, 6. Тел. 2-37-69. ЛЕНИНГРАД, Просп. Нахимсона, 18. Тел. 1-92-20. ХАРЬКОВ, ул. Купеческого спуска, здание пассажа, № 181. Н.-НИКОЛАЕВСК, Красный пр., дом Госучреждений. РОСТОВ на ДОНУ, Просп. Ворошилова, 14, здание Крайсовнархоза.

Розничные магазины: МОСКВА, Мясницкая, 6. Тел. 2-37-69 и Кузнецкий мост, 13. Тел. 3-75-69.

Н

ской вол., Рязанского у.; ст. Потапово, Р.-Влад. ж. д.; п. о. Бусаево. Раб. — 50.

САМАРСКАЯ ГУБ.

Государственные.

Ватная ф-ка Отместхоза. Г. Самара, Кооперативная ул.,38. Раб. — 34.

Льнопрядильная ф-ка Мелекесского Комбината. Г. Мелекесс. Пр-ство мешков. Раб. — 1316.

САРАТОВСКАЯ ГУБ.

Государственные.

Суконная ф-ка «Красный Октябрь» Пензенского Суконного Треста (б. Ассеева). Село Н. Хутов, Кузнецкого у., Чаадаевской вол.; ст. Фабричная, С.-Вяз. ж. д.; п. о Тресткино. Раб.— 1750. Двиг. — 1 турб, мощн. — 800 л. с.

Суконная ф-ка «Мир хижинам» Пензенского Суконного Треста (б. Дебердеева, Ю. А.). С. Верхозим, Кунчеровской вол., Кузнецкого у.; ст. Кузнецк, С.-Вяз. ж. д.; п. о. Кунчерово. Раб. — 500.

Частные.

Шерстомойный з-д Салеева, И. А., Абушакманова и Кайтимолина, К. А. (б. Салеева, И. Л.). Закоркинская вол.; ст. Саловка, Ряз.-Ур. ж. д. Раб. — 23.

СЕВЕРО-ДВИНСКАЯ ГУБ.

Кооперативные.

Канатно-веревочное пр-ство Сулинской Артели. С. Сулинское; п. о. Великий Устюг. Раб. — 17.

Ткацкая льнопрядильная Красавинская ф-ка (б. Гриванова). С. Красавино, Велико-Устюжского р.; п. о. и прист. Красавино. Пр-ство пряжи, ниток, ткани. Раб. — 2953. Двиг. — 5 пар., мощн. — 1680 л. с.

СМОЛЕНСКАЯ ГУБ.

Государственные.

Прядильно-ткацкая Ярцевская ф-ка. Г. Ярцево, Революционная ул. Раб. — 5800. Двиг. — 3 пар., мощн. — 4900 л. с.

Текстильных изделий переработка Смоленского Губ. Объединения Предприятий и Коллективов Биржевого Комитета «Трудпомощь». Г. Смоленск, Б. Советская ул., 15. Раб. — 29.

Кооперативные.

Льнообрабатывающий з-д № 1 С.-Х. Кооперации. Г. Сычевка, Кронштадтская, ул. Раб. — 90.

ТАМБОВСКАЯ ГУБ.

Государственные.

Суконная ф-ка им. 1-й Конной Армии Буденного Тамбовского Суконного Треста. Г. Моршанск, Моршанского у., за р. Цной. Раб. — 2265. Двиг. — 5 вод., 2 пар., мощн. — 950 л. с.

Суконная фабрика Тамбовского Отместхоза. С. Тулиновка, Тамбовского у. Раб. — 220. Двиг.—1 ветр., 2 пар., мощн.—203 л. с.

Суконная ф-ка Тамбовского Суконного Треста. С. Аржанко, Тамбовского у. Раб. — 4110. Двиг.—4 электромот., мощн.—1310 л. с.

Суконная ф-ка Тамбовского Суконного Треста. С. Рассказово, Тамбовского у. Раб.— 976. Двиг. — 1 электромот., мощн.—320 л. с

Кооперативные.

Войлочное пр-ство Рассказовского Промыслового Кооперативного Т-ва «Войлок». С. Рассказово, Кожевенная ул. Раб. — 6.

ТВЕРСКАЯ ГУБ.

Государственные.

Ватное пр-ство Термоизоляционного з-да «Красная Звезда». Г. Ржев. Раб. — 104. Двиг. — 4 пар., 1 внутр. сгор., мощн. — 494 л. с.

Хлопчато-бумажная ф-ка имени Вагжанова, Тверского Треста. Г. Тверь. Раб. — 3656. Двиг. — 68 электромот., 3 пар., мощн. — 10.860 л. с.

Хлопчато - бумажная ф-ка Тверского Треста. Г. Вышний Волочок, Солдатская слоб. Раб. — 6898. Двиг. — 1 пар., турб., 9 электромот., мощн. — 5465 л. с.

Хлопчато - бумажная ф-ка Тверского Треста. Г. Вышний Волочок. Раб. — 940. Двиг. — 2 пар., мощн. — 561 л. с.

Хлопчато-бумажная ф-ка Пролетарской М-ры Тверского Треста. Г. Тверь. Раб. — 15.046. Двиг. — 925 электромот., 11 пар., мощн. — 16.230 л. с.

УЛЬЯНОВСКАЯ ГУБ.

Государственные.

Суконная ф-ка им. Гладышева, Улсунктреста (б. Т-ва Темирбулата и Окчурина, К.). С. и п. о. Гурьевка, Карсунского у.; ст. Барыш, М.-Каз. ж. д. Раб. — 531. Двиг. — 3 турб., 1 пар., мощн. — 320 л. с.

Суконная ф-ка им. Калинина, Улсунктреста (б. Степанова, М. Ф.). С. Языково, Карсунской вол. и у.; ст. Чуфарово, М.-Каз. ж. д.; п. о. Степановка. Раб. — 660. Двиг. — 2 электромот., мощн. — 830 л. с.

Суконная ф-ка № 1 им. Свердлова, Улсунктреста (б. Шатрова, М. Я.). С. Нижне-Измайловка, Гурьевской вол., Карсунского у.; ст. Барыш, М.-Каз. ж. д.; п. о. Гурьевка. Раб. — 1054. Двиг.—1 вод., 1 пар., 1 внутр. сгор., мощн. — 1051 л. с.

Суконная Игнатовская ф-ка Улсунктреста (б. Виноградова). С. Игнатовка, Поповской вол., Ульяновского у.; ст. Майка, М.-Каз. ж. д.; п. о. Поповка. Раб. — 746. Двиг. — 1 вод., 2 пар., 1 нефт.

Кооперативные.

Веревочное пр-ство Трудовой Артели Кустарей «Кустарь-Веревочник». С. Болтаевка, Алатырского у.; ст. Алатырь, М.-Каз. ж. д.; п. о. Промзино. Раб. — 53.

Веревочное пр-ство Трудовой Артели Кустарей «Труд Рабочих». С. Болтаевка, Алатырского у.; ст. Алатырь, М.-Каз. ж. д. п. о. Промзино. Раб. — 60.

ЯРОСЛАВСКАЯ ГУБ.

Государственные.

Брезентно-пожарных рукавов ф-ка «Штаб Революции». Г. Ярославль, Лагерная ул. Раб. — 172.

Бумаго-прядильная и ткацкая ф-ка «Красный Перекоп» Ярославского Хлопчато-Бумажного Треста. Г. Ярославль, Фабричный поселок. Раб.—9966. Двиг.—6 пар., 1 турб., 3 вод., 4 диз., мощн. — 1053 л. с.

Вигоневая ф-ка им. Розы Люксембург Треста «Обновленное Волокно». П. о. и ст. Волга, С.-Зап. ж. д. Раб. — свыше 1000. Двиг. — 1 пар.

Канатно-веревочная ф-ка им. Калинина, Яргубсовнархоза (б. Журавлева). Посел. Абакумово, Октябрьской вол.; п. о. и ст. Рыбинск, Сев. ж. д. Раб. — до 300. Двиг. — 1 пар., мощн. — 60 л. с.

УРАЛЬСКАЯ ОБЛ.

КУНГУРСКИЙ ОКР.

Государственные.

Канатная 2-я ф-ка Уралтекстиля «Свобода» (б. бр. Кавиных). Д. Низкое, Кишертского р.; п. о. и ст. Кишерть, Перм. ж. д. Раб. — 189. Двиг. — 1 пар., мощн.—32 л. с.

Кооперативные.

Канатное пр-ство Комаровского Кустарно-Промыслового Т-ва. С. Комарово; п. о. и ст. Кишерть, Перм. ж. д. Раб. — 42.

Кошмовальное пр-ство Рейковской Трудовой Артели. Д. Рейково, Кунгурского р.; п. о. и ст. Кунгур, Перм. ж. д. Раб. — 15.

ПЕРМСКИЙ ОКР.

Государственные.

Канатная ф-ка «Пролетарий» Уралтекстиля (б. Вершева). Г. Пермь. Раб. — 4. Двиг. — 3, мощн. — 31 л. с. (Консерв.)

САРАПУЛЬСКИЙ ОКР.

Государственные.

Канатно-веревочная ф-ка «Гудок» Сарапульского Объединения местной Промышленности «Промкомбинат» (б. Зылева). Г. Сарапул, Старцева гора. Раб. — 47. Двиг. — 1 пар., мощн. — 16 л. с.

СВЕРДЛОВСКИЙ ОКР.

Государственные.

Ватная ф-ка Уралтекстиля. Г. Свердловск, ул. Розы Люксембург, 65. Раб. — 150.

Льно-прядильная и шпагатная ф-ка им. Ленина, Уралтекстиля. Г. Свердловск, за городом; ст. Шарташ, Перм. ж. д. Пр-ство пряжи, ниток, вязки, полотна, брезента, мешков. Раб. — 1886. Двиг. — 1 пар., мощн. — 750 л. с.

СЕВЕРО-КАВКАЗСКИЙ КРАЙ.

АРМАВИРСКИЙ ОКР.

Государственные.

Ватная ф-ка Армкомтекстиля. Г. Армавир, ул. Троцкого, 99.

ДОНСКОЙ ОКР.

Государственные.

Ватная ф-ка № 1 «Восход» Текстильтреста. Г. Ростов н/Д., 1-я Софиевская ул. Раб. — 60. Двиг. — 1, мощн. — 12 л. с.

Канатная ф-ка СНХ «Трудовая Связь». Г. Нахичевань. Раб.—11. Двиг.—7, мощн.— 30 л. с.

Прядильно-ткацкая ф-ка «Красный Ткач» Текстильтреста. Раб. 56. Двиг.—1, мощн — 25 л. с.

Шерстомойка Донская «Красный Текстильщик» Треста Юговостшерсть (б. Езекова и Мелконова). Г. Нахичевань, Зеленый Остров. Раб.—5. Двиг.—3, мощн.—70 л. с. (Консерв.)

Шерстомойка Донская № 11 Треста Юговостшерсть. Ст. Заречная, Влад. ж. д. Раб.— 5. Двиг. — 1, мощн. — 30 л. с. (Консерв.)

СТАВРОПОЛЬСКИЙ ОКР.

Государственные.

Суконная ф-ка № 1 Отместхоза (б. Земгора). Г. Ставрополь, Ярмарочная ул., 12. Раб. — 44. Двиг. — 2, мощн — 74 л. с.

Суконная ф-ка № 2 (б. Гавзе-Серебряка). Г. Ставрополь, Армянский пер., 7. Двиг. — 3, мощн. — 19 л. с. (Аренд.)

ТАГАНРОГСКИЙ ОКР.

Государственные.

Ремней из верблюжьей шерсти пр-ство (мастерская б. Подгорного). Г. Таганрог. (Аренд.)

Ниток и шпагата пр-ство. Г. Таганрог. Двиг. — 1, мощн. — 1 л. с. (Аренд.)

КАРАЧАЕВО ЧЕРКАССКАЯ АВТ. ОБЛ.

Кооперативные.

Шерстотканная ф-ка Трудового Т-ва Текстильщиков. Г. Баталпашинск, Училищная ул.; ст. Невинномысльская, С.-Кав. ж. д. Раб. — 6. Двиг. — 1 электромот.

СИБИРСКИЙ КРАЙ.

БАРНАУЛЬСКИЙ ОКР.

Кооперативные.

Веревочно-канатное пр-ство 1-й Трудовой Кооперативной Артели «Веревочник» Г. Барнаул, Загородная заимка. Раб.—183. Двиг.—1 нефт., мощн. — 18 л. с.

Веревочное пр-ство Артели «Пенькопрядиль». Г. Барнаул, Загородная Заимка. 15. Раб. — 17.

БИЙСКИЙ ОКР.

Государственные.

Ткацкая ф-ка № 1 им. Буденного (б. Бородина). Г. Бийск, Заречная часть. Пр-ство холста. Раб. — 613. Двиг. — 2 пар., 1 электромот., мощн.—320 л. с.

КРАСНОЯРСКИЙ ОКР.

Государственные.

Канатно-веревочная мастерская (б. «Буксир»). Г. Красноярск, Советская ул., 105. Раб. — 3. (Аренд.)

Суконная ф-ка «Красный Октябрь» Текстилькомбината (б. ф-ка «Сукно»). Г. Красноярск, Советская ул., 17. Раб. — 86. Двиг.—1, мощн. — 12 л. с.

НОВО-НИКОЛАЕВСКИЙ ОКР.

Кооперативные.

Веревочное пр-ство Ново-Николаевской Артели Веревочников «1 Мая». Г. Ново-Николаевск, Горная ул., 2. Раб. — 33.

ТОМСКИЙ ОКР.

Кооперативные.

Шерсто-обрабатывающее пр-ство. Тахтамыжский з-д Томско-Наримского Союза Потребительских О-в. С. Тахтамыжево, Коларовского р.; п. о. и ст. Томск, Том. ж. д. Пр-ство веревок, пим, кошмы и верблюжьей шерсти. Раб. — 133. Двиг.—1 пар., мощн.—47 л. с.

ИРКУТСКИЙ ОКР.

Государственные.

Суконная Тельминская ф-ка Губотместхоза. С. Тельма; п. о. и ст. Тельма, Заб. ж. д. Выработка грубых крестьянских сукон. Раб. — 36. Двиг. — 1 пар., мощн. — 30 л. с.

ДАЛЬНЕ-ВОСТОЧНАЯ ОБЛ.

ЗАБАЙКАЛЬСКАЯ ГУБ.

Государственные.

Шерсти пр-ство Акц. О-ва «Шерсть». С. Оловянное, Борзинского у.; ст. Оловянная, Чит. ж. д.; п. о. Чита.

БАШКИРСКАЯ АССР.

БАШКИРСКАЯ АССР.

Государственные.

Канатно-веревочный з-д Башпрома (б. Круглова). Г. Уфа, Восточная слоб., Трактовная ул. Раб.—53. Двиг.—2 пар., мощн.—19 л. с.

Суконная ф-ка Башпрома (б. Алафузова). С. и п. о. Нижне-Троицкое, Белебеевского у.; ст. Белебей, С.-Зл. ж. д. Раб. — 574. Двиг.—6, мощн. — 269 л. с.

ДАГЕСТАНСКАЯ АССР.

Государственные.

Бумагопрядильная и ткацкая ф-ка им. III-го Интернационала (б. Тагеева). Г. Махач-Кали, за чертою города; п. о. и ст. Петровск-Порт, С.-Кав. ж. д. Раб.— 550. Двиг. — 1 пар., 1 внутр. сгор.

КАЗАКСКАЯ АССР.

АКМОЛИНСКАЯ ГУБ.

Государственные.

Шерстемойка Управления сырьевых заготовок. Г. Акмолинск, Горвыки. Раб. — от 100 до 150.

СЫР-ДАРЬИНСКАЯ ГУБ.

Государственные.

Хлопкоочистительный з-д № 6 Узбекхлопка (б. Исхакова Ю. М.). Г. Туркестан, Почтовая ул. Раб. — Двиг. — 1 нефт., мощн. — 40 л. с.

Шерстемойка Туршерсти Отделение Киршерсти в Г. Казалинске. Г. Казалинск, ул. К. Маркса. Раб. — до 60.

УРАЛЬСКАЯ ГУБ.

Государственные.

Суконно-шерстяная ф-ка «Стойкость». Г. Уральск, уг. Коммунистической и Бебеля, 36. Пр-ство сукна и валенок. Раб.—91. Двиг.—, мощн. — 35 л. с.

Шерстемойка Акц. О-ва «Шерсть». Г. Уральск, Некрасовская площ., 20. Раб.—40.

НЕМЦЕВ ПОВОЛЖЬЯ АССР.

Государственные.

Красильно-Отбелочная ф-ка «Экономия» Сарпинтреста (б. Кема). Г. Бальцер, ул. Троцкого; ст. Мордовое, Юго-В. ж. д. Окрашивание пряжи. Раб.—65. Двиг.—1 электромот., мощн. — 29 л. с.

Сарпино-ткацкая ф-ка «Борьба и Труд» Сарпинтреста (б. Шмидта). С. и п. о. Усть-Золихи; ст. Мордово, Юго-В. ж. д. Раб. — 1970.

Сарпино-ткацкая ф-ка «Колонист» Сарпинтреста (б. Бендера). Г. Бальцер, ул. Троцкого, 775; ст. Мордовое, Юго-В. ж. д. Раб. — 1741.

Сарпино-ткацкая ф-ка «Свобода» Сарпинтреста (б. Меркеля). Г. Бальцер, ул. Луначарского, 570; ст. Мордовое, Юго-В. ж. д. Раб. — 2155.

Кооперативные.

Красильня № 1 Сарпинсоюза (б. Фольца). Г. Бальцер, ул. Троцкого, 788; ст. Мордовое, Юго-В. ж. д. Раб. — 13.

Красильня № 4 Сарпинсоюза (б. Швабауэра). Г. Бальцер; ст. Мордовое, Юго-В. ж. д. Раб.— 13.

Сарпино-ткацкая ф-ка Грязноватской Сарпино-ткацкой Кооперативной Артели. С. Грязноватка; п. о. Каменка; ст. Неткачева, Ряз.-Ур. ж. д.; прист. Н.-Банновка. Раб. — 109.

Сарпино-ткацкая ф-ка Россошийского Сарпинсоюза. С. Россоши; п. о. Каменка; ст. Неткачево, Ряз.-Ур. ж. д.; прист. Н.-Банновка. Раб. — 250.

Сарпино-ткацкое пр-ство Кооперативной Артели «Пионер». Г. Марксштадт; ул. Карла Маркса, 11; ст. Покровск, Ряз.-Ур. ж. д. Раб. — 36.

Сарпино-ткацкое пр-ство Потаповского Т-ва С. Потапово; п. о. Золотое. Раб. — 200.

Сарпино-ткацкое пр-ство Рогаткинского Т-ва. С. Рогаткино; п. о. Золотое. Раб.—200.

Сарпино-ткацкое пр-ство Союза Ткацких Кооперативов «Сарпинсоюз» (б. Меркеля). Г. Бальцер, ул. Луначарского, 621; ст. Мордовое, Юго-В. ж. д.

Частные.

Сарпино-ткацкое пр-ство Герченредера, Краснова и Борна (б. Герченредера). Г. Бальцер, Немецкая ул., 674; ст. Мордовое, Юго-В. ж. д. Раб. — 27.

Сарпино-ткацкое пр-ство бр. Соккель И. И. и К. К. (б. их-же). Г. Бальцер, ул. Карла Маркса, 341; ст. Мордовое, Юго-В. ж. д. Раб. — 12.

ТАТАРСКАЯ АССР.

Государственные.

Текстильная ф-ка, им. Ленина, Текстилькомбината. Г. Казань, Ягодная Слобода, ул. Гладионова, 43. Раб. — 1556. Двиг. — 1 пар., 1 электромот., мощн. — 1210 л. с.

Кооперативные.

Шерсточесальное Пр-ство Сельхкредпромсоюза. Г. Казань, уг. М.-Варламовской и Мокрой ул., 2/11. Раб. — 17. Двиг. — 1, мощн. — 16 л. с.

УССР.

ЖИТОМИРСКИЙ ОКР.

Кооперативные.

Суконная ф-ка Волгубкомборбеза (б. Горенштейна У. Е.). Г. Радомысль; ст. Ирша, Юго-З. ж. д. Пр-ство крестьянского сукна. Раб. — 67. Двиг. — 1 пар., мощн. — 85 л. с.

Частные.

Суконная ф-ка Зильберштейна (б. его же). М. и п. о. Володарск, ул. Володарского, 37; ст. Турчинка, Юго-З. ж. д. Пр-ство крестьянского сукна. Раб. — 11. Двиг. — 1 газоген., мощн. — 18 л. с. (Аренд.).

Суконное пр-ство Аронгольда А. Р. (б. его же). М. и п. о. Коростышев, ул. Карла Маркса; ст. Житомир, Юго-З. ж. д. Пр-ство крестьянского сукна. Раб. — 9. Двиг. — 1 пар., мощн. — 8 л. с.

Суконное пр-ство Гинце В. Г. (б. его-же). М. Коростышево, ул. Карла Маркса; ст. Житомир, Юго-З. ж. д.; п. о. Радомысль. Пр-ство крестьянского сукна. Раб.—6. Двиг. — 1 конный.

Суконное пр-ство Лещинского Б. Б. (б. Смоляра). М. и п. о. Коростышево, ул. Карла Маркса; ст. Житомир, Юго-З. ж. д. Пр-ство крестьянского сукна. Раб. — 10. Двиг. — 1 электромот., мощн. — 7 л. с.

КАМЕНЕЦКИЙ ОКР.

Государственные.

Текстильная ф-ка Дунаеведского Текстильного Треста (б. Торинуса). М. Дунаевцы; п. о. и ст. Дунаевцы, Юго-З. ж. д. Пр-ство сукна. Раб. — 359. Двиг. — , мощн. — 241 л. с.

КИЕВСКИЙ ОКР.

Частные.

Ватная ф-ка Крицберга И. Г. и Портновского И. Л. Г. Киев, Нижне-Юрковская ул., 31. Раб.—15. Двиг—1 электромот., мощн.— 15 л. с.

КРЕМЕНЧУГСКИЙ ОКР.

Государственные.

Суконная ф-ка № 4 (б. Лукоянова). С. Потоки, Кременчугского у. Раб. — 67. Двиг. — 3, мощн. — 110 л. с.

ЛУБЕНСКИЙ ОКР.

Государственные.

Войлочная ф-ка (б. Бр. Шемет). Г. Лубны, Советская ул. Раб. — 56. Двиг. — 1 пар., мощн. — 8 л. с.

ХАРЬКОВСКИЙ ОКР.

Государственные.

Ватная ф-ка (б. Гусарова). Г. Харьков. Двиг. — 1, мощн. — 120 л. с.

Канатный з-д № 1, им. Петровского, Укртекстильтреста (б. Южно-Русский). С. Григоровка; ст. Новая Бавария, Южн. ж. д. Раб. — 2071. Двиг. — 6, мощн. — 3200 л. с.

Суконная ф-ка «Красная Нить» (б. Харьковской Суконной мануфактуры). Г. Харьков, Журавлевская ул. Раб.—261. Двиг.—1, мощн. — 250 л. с.

Суконная ф-ка «Красный Текстильщик» Текстильшвейпрома. Г. Сумы. Раб. — 277. Двиг. — 1, мощн. — 120 л. с.

Суконная ф-ка № 2. (б. Бенцмана). Г. Сумы. Раб. — 172. Двиг — 1, мощн. — 60 л. с.

Суконная ф-ка, им. Тараса Шевченко, Текстильшвейпрома (б. Маськовской Мануфактуры). Хут. Ласьковка; ст. Харьков, Юж. ж. д. Раб. — 178. Двиг. — 1, мощн. — 80 л. с.

Суконная ф-ка № 2 (б. Хашерма). Г. Харьков. Двиг. — 1, мощн.—150 л. с. (Консерв.).

Чулочно-суконно-нитяная ф-ка, им. Кутузова, Текстильшвейпрома (б. Державинской М-ры). Г. Харьков. Раб. — 372. Двиг. — 3, мощн. — 86 л. с.

Шерстомойный з-д № 1, им. Мануильского, Укртекстильтреста. (б. Алексеева). С. Григоровка; ст. Новая Бавария, Юж. ж. д. (Консерв.).

ЧЕРНИГОВСКИЙ ОКР.

Частные.

Сукновалка Кота Ф. К. (б. его же). С. Атюша, Алтыновского р. п. о. Батурин; ст. Алтыновка, М.-К.-В. ж. д. Раб. — 5. Двиг. — 1 пар., мощн. — 25 л. с.

БССР.

БОБРУЙСКИЙ ОКР.

Государственные.

Суконовальное, винокуренное, мельничное и лесопильное пр-ство Тихиничского Комбината, им. Томпа, Белгоспирта (б. Клаца А. М.). М. Тихиничи, Рогачевского р.; ст. Рогачев, М. Б. Б. ж. д. Раб. — 65. Двиг. — 2 пар., мощн. — 26 л. с.

ВИТЕБСКИЙ ОКР.

Государственные.

Льно-прядильная ф-ка Управления Витебского Объединения Льнопрядильных ф-к «Двина». Г. Витебск, 2-я Марковщина. Раб. — 831. Двиг. — 2 пар., 1 электромот., мощн. — 1550 л. с.

МИНСКИЙ ОКР.

Кооперативные.

Войлочное пр-ство Трудового Коллектива при НКТБ. Г. Минск, ул. 1-я Леккерта, 9. Раб. — 16. Двиг. — 1 электромот., мощн. — 2 л. с.

МОЗЫРСКИЙ ОКР.

Кооперативные.

Сукновалка Калинковичского С.-Х. Т-ва (б. Горелика). Г. Калинковичи, ул. Луначарского. Раб.—5. Двиг. — 1 пар., мощн.— 36 л. с.

ОРШАНСКИЙ ОКР.

Государственные.

Суконная ф-ка Оршанского Окркомхоза (б. Корфа). С. Яковлевичи; п. о. Застенок; ст. Копысь, М. Б. Б. ж. д. Раб.—59. Двиг.— 1 пар., мощн. — 40 л. с.

Кооперативные.

Ткацкая ф-ка Трудколлектива Рабочих ф-ки «Днепровская М-ра» (б. акц. о-ва Днепровской мануфактуры). М. и п. о. Дубровно; ст. Осиновка, М.-Б.-Б. ж. д. Раб. — 125. Двиг. — 1 пар., 5 электромот., мощн.— 214 л. с.

ЗСФСР.

АЗЕРБЕЙДЖАНСКАЯ ССР.

Государственные.

Канатная ф-ка, им. Бадина, Азнефти (б. Албекова Н. Б.). Г. Баку, 10-я Черногородская ул., 12. Раб.—66. Двиг.—1 электромот., мощн. — 65 л. с.

Хлопко-очистительный з-д Асгосхлопка. При ст. Шамтор; п. о. Шамтор. Раб. — 20. Двиг. — 2 электромот., мощн. — 54 л. с.

Хлопко-очистительный з-д Асгосхлопка (б. Арзуманова). П. о. и ст. Ляки, Зак. ж. д. Раб. — 48. Двиг. — 1 электромот., мощн.— 150 л. с.

Хлопко-очистительный з-д № 3 (б. Вогау и К^{о}). Г. Петропавловка; п. о. и ст. Сараджалор, Зак. ж. д. Раб.— от 100 до 130. Двиг. — 2 электромот., мощн. — 120 л. с.

Хлопковое пр-ство № 5 Азглавхлопкома (б. Русско-персидское О-во бр. Гуманянц). Г. Сальяны; ст. Зубовка, и Аджикабул, Зак. ж. д.; прист. Сальяны. Раб. — 50. Двиг. — 1 электромот., мощн. — 150 л. с.

Хлопковое пр-ство, им. тов. Азизбекова, Азглавхлопкома (б. Можавия и Туманова). Ст. Зубовка, Зак. ж. д. п. о. Аджикабул. Раб. — 50. Двиг. — , мощн. — 150 л. с.

Шолкомотальный з-д № 1 Азшолктреста (б. Лятирова С.). Г. Нухе, Закатальская ул.; ст. Евлах, Зак. ж. д. Раб. — 144. Двиг. — 1 пар., мощн. — 8 л. с.

Шолкомотальный з-д № 2 Азшолктреста (б. Рачилова И.). Г. Пухе; ст. Евлах, Зак. ж. д. Пр-ство шолков, призона, ундура и басинета. Раб.—125. Двиг.—1 пар., мощн.— 8 л. с.

Шолкомотальный з-д № 3 Азшолктреста (б. Т/д. бр. Тер-Кеворковых). Г. Нухе, ст. Евлах, Зак. ж. д. Пр-ство шолка, призона, ундура и басинета. Раб. — 300. Двиг. — 1 пар., мощн. — 50 л. с.

Шолкомотальный з-д № 4 Азшолктреста (б. бр. Рачиловых). Г. Нухе; ст. Евлах, Зак. ж. д. Раб. — 73. Двиг. — 1 пар., мощн. — 8 л. с.

Шолкомотальный з-д № 5 Азшолктреста (б. Ягуб, Сафар Алиева). Г. Нухе; ст. Евлах, Зак. ж. д. Раб.—118. Двиг.—1 пар., мощн.— 8 л. с.

Частные.

Шолкомотальная ф-ка Авениса Аниева. Г. Закаталы, Клубная ул.; ст. Цнорис-Цхали, Зак. ж. д. Размотка шолка, грежа. Раб. — 30. Двиг. — 4 пар., мощн. — 16 л. с.

Шолкомотальный з-д Аскерова. С. Дашкесан.

Шолкомотальная ф-ка Магаррама-Гаджи Али и Оглы. С. Талы, ул. Юхари Махла; п. о. Закат; ст. Цнорис-Цхали, Зак. ж. д. Раб. — 20. Двиг. — 4 пар., мощн. — 12 л. с.

НАХИЧЕВАНСКАЯ АССР.

Государственные.

Хлопко-очистительное пр-ство. С. Энгидор; п. о. и ст. Нарошен, Зак. ж. д. Раб. — 30. Двиг. — 1 пар., мощн. — 60 л. с.

НАГОРНЫЙ КАРАБАХ АВТ. ОБЛ.

Частные.

Шелкомотальная ф-ка Аллахвердова С. Г. С. Хинзиристо, Хаченского уч. Пр-ство шелковой грежи. Двиг. — 1 пар., мощн. — 4 л. с.

Шелкомотальная ф-ка Газарьянца М. Б. Д. Дагибулаг, Хаченского уч. Пр-ство шелковой грежи. Раб — Двиг.—1 пар. Мощн.— 2 л. с.

Шелкомотальная ф-ка Егиянца О. А. С. Хизинристон, Хаченского уч. Пр-ство шелковой грежи. Раб. — . Двиг. — 1 пар, мощн. — 4 л. с.

Шелкомотальная ф-ка Каграманова В. Б. Д. Сейден, Хаченского уч. Пр-ство шелковой грежи. Двиг. — 1 пар., мощн. — 2 л. с.

Шелкомотальная ф-ка Нерсесова Н. Д. Д. Дагнауфе, Хачевского уч. Двиг. — 1 пар., мощн. — 6 л. с.

Шелкомотальная ф-ка Нерсесова Н. Д. Д. Кишлак-Кенд, Хаченского уч. Пр-ство шелковой грежи. Двиг. — 1 пар., мощн. — 6 л. с.

АРМЯНСКАЯ ССР.

Государственные.

Хлопковый з-д Закхлопкома (б. «Армхлопкома»). Г. Эривань, ул. Шаумяна, 82.

Хлопковый з-д № 2 Закхлопкома. Г. Эривань, рядом со станцией. Раб. — 59.

Хлопко-очистительный и рисо-очистительный з-ды Совхоза № 3 Сельхозтреста НКЗА (б. Атабекьяна И. Н.). С. Шадрлу, Эчмиадзинского у.; ст. Эривань, Зак. ж. д.; п. о. Паракар. Раб. — 32. Двиг. — нефт., мощн.— 68 л. с.

ГРУЗИНСКАЯ ССР.

Государственные.

Ватная ф-ка маслобойно-мыловаренного Треста «Мыломас» ВСНХГ. Г. Тифлис, Коммунальная ул., 107: Раб. — 33. Двиг. — 1 электромот. Мощн. — 25 л. с.

Войлочная ф-ка Кожтреста ВСНХГ. Г. Тифлис, Коммунальная ул., 84. Раб. — 29. Двиг.— 8 электромот. Мощн. — 113 л. с.

Ниточное пр-ство маслобойно-мыловаренного Треста «Мыломас» ВСНХГ. Г. Тифлис, Коммунальная ул., 119; ст. Навтлуг, Зак. ж. д. Раб.—94. Двиг.—1 электромот. Мощн.— 7 л. с.

Шерсто - очистительно - сортировочное пр-ство Акц. О-ва «Шерсть». Г. Тифлис, Ахметская ул.; ст. Навтлуг, Зак. ж. д. Раб.— 29.

Шерсто - очистительно - сортировочное пр-ство «Цармокавшири». Г. Тифлис, Прибелевская ул.; ст. Навтлуг, Зак. ж. д. Раб.— 89.

Шолко-ткацкая ф-ка «Цекавшири». Г. Тифлис, Советская ул., 22. Раб. — 45. Двиг. — 1 пар. Мощн. — 10 л. с.

Кооперативные.

Нитяная ф-ка «Веретено» Трудового Т-ва. Г. Тифлис, Советская ул., 22. Раб. — 8. Двиг. — 1 электромот. Мощн. — 2,5 л. с.

Частные.

Ватная ф-ка Злотогорского А. Д. Г. Тифлис, Коммунальная ул., 88; ст. Навтлуг, Зак. ж. д.

Узб. ССР.

САМАРКАНДСКАЯ ОБЛ.

Государственные.

Хлопко-очистительный з-д № 1 Акц. О-ва «Турнхлопок» (б. Симхаева). Г. Самарканд. Раб. — 28. Двиг. — 1. Мощн. — 200 л. с.

Хлопко-очистительный з-д № 6 Акц. О-ва «Турнхлопок» (б. Калантарова). Г. Самарканд. Раб. — 3. Двиг. — 1. Мощн. — 75 л. с.

Хлопко-очистительный з-д № 15 Акц. О-ва «Турнхлопок» (б. Фузайлова). Г. Катта-Курган. Раб. — 34. Двиг. — 1. Мощн. — 100 л. с.

Хлопко-очистительный з-д № 16 Акц. О-ва «Турнхлопок» (б. Фузайлова). Г. Катта-Курган. Двиг. — 1. Мощн. — 80 л. с.

Хлопко-очистительный з-д № 24 Акц. О-ва «Турнхлопок» (б. Абаева). Митань, Катта-Курганского у.; ст. Катта-Курган, Ср.-Аз. ж. д. Двиг. — 1, мощн. — 40 л. с. (Консерв.).

Хлопко-очистительный з-д № 29 Акц. О-ва «Турнхлопок» (б. Исаева). Г. Челек, Самаркандского у.; ст. Самарканд, Ср-Аз. ж. д. Раб. — 8. Двиг. — 2. Мощн. — 80 л. с.

Хлопко-очистительный з-д № 31 Акц. О-ва «Турнхлопок» (б. Ишимбаева). Г. Ходжент., Ходжентского у. Двиг. — 1. Мощн. — 60 л. с. (Консерв.).

ТАШКЕНТСКАЯ ОБЛ.

Государственные.

Хлопко-очистительный з-д № 1 Акц. О-ва «Турнхлопок» (б. Б. Ярославской Мануфактуры). Г. Ташкент. Раб. — 25. Двиг. — 2. Мощн. — 140 л. с.

Хлопко-очистительный з-д № 2 Акц. О-ва «Турнхлопок» (б. Шлозбега). Г. Ташкент. Раб. — 16. Двиг. — 1. Мощн. — 100 л. с. (Консерв.).

Хлопко-очистительный з-д № 4 Акц. О-ва «Турнхлопок» (б. Московского Торгово-промышленного Т-ва). Г. Ташкент. Раб. — 12. Двиг. — 1. Мощн. — 80 л. с.

Хлопко-очистительный з-д № 9 Акц. О-ва «Турнхлопок» (б. Тюменева). Г. Ташкент. Двиг. — 1. Мощн. 20 л. с. (Консерв.).

Хлопко-очистительный з-д № 14 Акц. О-ва «Турнхлопок» (б. Яушевых). Г. Келес, Ташкентского у.; ст. Келес, Ташк. ж. д. Раб. — 5. Двиг. — 1. Мощн. — 200 л. с.

Хлопко-очистительный з-д № 15 Акц. О-ва «Турнхлопок» (б. Яушевых). Алилекент, Ташкентского у.; ст. Ташкент, Ташк. ж. д. Раб. — 11. Двиг. — 2. Мощн. — 120 л. с.

Хлопко-очистительный з-д № 16 Акц. О-ва «Турнхлопок» (б. Давыдова). Пскент, Ташкентского у.; ст. Ташкент, Ташк. ж. д. Раб.— 15. Двиг. — 1. Мощн. — 80 л. с.

Хлопко-очистительный з-д № 19 Акц. О-ва «Турнхлопок» (б. Алексеева). В. Каунчи, Ташкентского у.; ст. Каунчи, Ср.-Аз. ж. д. Раб. — 23. Двиг. — 1. Мощн. — 120 л. с.

Хлопко-очистительный з-д № 22 Акц. О-ва «Турнхлопок» (б. «Коммерсант»). Чинас, Ташкентского у.; разъезд № 124, Ср.-Аз. ж. д. Раб. — 13. Двиг. — 1. Мощн. — 8 л. с.

Хлопко-очистительный з-д № 23 Акц. О-ва «Турнхлопок» (б. Чаева-Симхаева). Посел. Велико-Алексеевский, Мирзачюльского у. Раб. — 14. Двиг. — 1. Мощн. — 160 л. с.

Хлопко-очистительный з-д № 24 Акц. О-ва «Турнхлопок» (б. Вадьяевского Торгово-Промышленного Т-ва). Мирзачюльского у.; ст. Мирзачюльск, Ср.-Аз. ж. д. Раб. — 20. Двиг. — 1. Мощн. — 100 л. с.

Хлопко-очистительный з-д № 25 Акц. О-ва «Турнхлопок» (б. Романовского). Двиг. — 1. Мощн. — 100 л. с. (Консерв.).

Хлопко-очистительный з-д № 31 Акц. О-ва «Турнхлопок» (б. Исхакова-Миржалилова). Двиг. — 1. Мощн. — 60 л. с. (Консерв.).

ФЕРГАНСКАЯ ОБЛ.

Государственные.

Хлопко-очистительный з-д № 5 Акц. О-ва «Турнхлопок» (б. Вадьяевского Т-ва). Г. Фергана. Раб. 15. Двиг. 1. Мощн. — 74 л. с.

Хлопко-очистительный з-д № 6 Акц. О-ва «Турнхлопок» (б. Ярославской м-ры). Г. Фергана. Двиг. — 2. Мощн. — 90 л. с.

Хлопко-очистительный з-д № 20 Акц. О-ва «Турнхлопок» (б. Московского Торгово-промышленного Т-ва). Федченко; ст. Федченко, Ср.-Аз. ж. д. Раб. — 28. Двиг. — 1. Мощн.— 50 л. с. (Консерв.)

Хлопко-очистительный з-д № 1 Акц. О-ва «Турнхлопок» (б. Московского Торгово-промышленного Т-ва). Г. Андижан. Двиг. —1. Мощн. — 84 л. с.

Хлопко-очистительный з-д № 2 Акц. О-ва «Турнхлопок» (б. Тверского Т-ва). Г. Андижан. Двиг. — 1, мощн. — 80 л. с. (Консерв.).

Хлопко-очистительный з-д № 3 Акц. О-ва «Турнхлопок» (б. Темирбеков). Г. Андижан. Двиг. — 1. Мощн. — 120 л. с.

Хлопко-очистительный з-д № 20 Акц. О-ва «Турнхлопок» (б. Т-ва Пахтабеш). Г. Андижан. Двиг. — 2. Мощн. — 460 л. с. (Консерв.).

Хлопко-очистительный з-д № 1 Акц. О-ва «Турнхлопок» (б. Наманганского Т-ва.) Г. Наманган. (Консерв.).

Хлопко-очистительный з-д № 2 Акц. О-ва «Турнхлопок» (б. Вадьяевых). Г. Наманган. Двиг. — 1. Мощн. — 75 л. с. (Консерв.).

Хлопко-очистительный з-д № 4 Акц. О-ва «Турнхлопок» (б. Торгового Дома «Кравт»). Г. Наманган. Раб. — 54. Двиг.—1. Мощн.— 120 л. с.

Хлопко-очистительный з-д № 2 Акц. О-ва «Турнхлопок» (б. Пателяховского Т-ва). Г. Коканд. Раб. — 13. Двиг. — 1. Мощн. — 350 л. с. (Консерв.).

Хлопко-очистительный з-д № 4 Акц. О-ва «Турнхлопок» (б. Вадьяевых). Г. Коканд. Раб. — 22. Двиг. — 1. Мощн. — 240 л. с.

Хлопко-очистительный з-д № 9 Акц. О-ва «Турнхлопок» (б. Московского Торгово-промышленного Т-ва). Г. Коканд. Двиг. — 1. Мощн. — 80 л. с.

Хлопко-очистительный з-д № 1 Акц. О-ва «Турнхлопок» (б. Симхаева). Ст. Ассаке, Ср.-Аз. ж. д. Раб. — 77. Двиг. — 1. Мощн.— 120 л. с.

Хлопко-очистительный з-д № 2 Акц. О-ва «Турнхлопок» (б. Цицинова). Ст. Ассаке, Ср.-Аз. ж. д. Раб. — 77. Двиг. — 1. Мощн.— 120 л. с.

Туркм. ССР.

МЕРВСКИЙ ОКР.

Государственные.

Хлопко-очистительный з-д Управления Мургабскими з-дами Туркменхлопка. С. Байрам-Али; п. о. и ст. Байрам-Али, Ср.-Аз. ж. д. Раб. — 108. Двиг. — 10 электромот., мощн. — 305 л. с.

Хлопко-очистительный з-д № 5 Акц. О-ва Туркменхлопкома. С. Иолотань; п. о. и ст. Иолотань, Ср.-Аз. ж. д. Раб. — 60. Двиг. — 1 электромот. Мощн. — 100 л. с.

Хлопко-очистительный з-д № 1. С. Байрам-Али, Мервского у.

Хлопко-очистительный з-д № 9 Акц. О-ва «Турнхлопок» (б. Арзумановых). Г. Мерв. Двиг. — 1. Мощн. — 75 л. с. (Консерв.).

Хлопко-очистительный з-д № 10 Акц. О-ва «Турнхлопок» (б. Кеворковых). Г. Мерв. Раб. — 25. Двиг. — 1. Мощн. — 125 л. с.

Хлопко-очистительный з-д № 18 Акц. О-ва «Турнхлопок» (б. Игланова). С. Иолотань, Мервского у. Раб. — 11. Двиг.—1. Мощн.— 80 л. с.

Шерстомойка Всесоюзного Акц. О-ва «Шерсть». Г. Мерв. Раб. — 50.

Л. ПРОИЗВОДСТВО ОДЕЖДЫ И ПРЕДМЕТОВ ТУАЛЕТА.

а) ПРОИЗВОДСТВО ОБУВИ И ДРУГИХ КОЖАНЫХ ИЗДЕЛИЙ.

РСФСР.

БРЯНСКАЯ ГУБ.

Кооперативные.

Обувная Артель Кустарей Сапожников. Г. Бежица, ул. 3-го Интернационала, 17; Ст. Болва, М.-Б.-Б. ж. д. Раб. — 12.

ВЛАДИМИРСКАЯ ГУБ.

Кооперативные.

Обувная мастерская Баловской Артели Сапожников. С. Балово; п. о. Новоселки и Яковцево. Раб. — 15.

Обувная мастерская Федуринской Сапожной Артели. Д. Федурино, Муромского у.; П. о. Новоселки. Раб. — 40.

Обувная мастерская Кучинской Кооперативной Сапожной Артели. Д. Кучино, Ставровской вол., Владимирского у. Раб. — 14.

Обувная мастерская Меленковской Трудовой Артели. Г. Меленки, Комсомольская ул. Раб. — 11.

Обувная мастерская Овечкинской Сапожной Артели. Д. Овечкино, Муромского у.; п. о. Яковцево. Раб. — 20.

Обувная мастерская Суздальской Артели Сапожников. Г. Суздаль, ул. К. Либкнехта, Владимирского у.

Сапожная мастерская Бережковской Артели. Д. Бережки, Судогодского у.; п. о. Судогда. Раб. — 19.

Сапожная мастерская Кольчугинской Артели Сапожников. Посел. и п. о. Кольчугино, Юрьевского у.

Сапожная мастерская Судогодской Трудовой Сапожной Артели. Г. Судогда. Раб. — 20.

ВОРОНЕЖСКАЯ ГУБ.

Государственные.

Сапожная мастерская Губисправтруддома. Г. Воронеж, Плехановская ул , 50. Раб. — 27.

Кооперативные.

Обувная мастерская Кооперативного Объединения «Личный Труд». Г. Воронеж, Плехановская ул., 42. Раб. — 20.

Сапожная мастерская Артели Инвалидов им. Калинина. С. Лушниковка, Острогожского у. Раб. — 3.

Сапожная мастерская Артели Инвалидов «Личный Труд». Г. Воронеж, Плехановская ул., 48. Раб. — 60.

Сапожная мастерская Артели «Ручной Труд». Г. Воронеж, Плехановская ул., 27/47. Раб. — 21.

ГОМЕЛЬСКАЯ ГУБ.

Государственные.

Обувная ф-ка «Труд» ГСНХ. Г. Гомель Интернациональная ул., 15. Раб. — 161.

Кооперативные.

Сапожная мастерская Церабкоопа. Г. Клинцы, ул. Карла Либкнехта, д. Укомхоза. Раб. — 48.

ИВАНОВО-ВОЗНЕСЕНСКАЯ ГУБ.

Государственные.

Обувное пр-ство Ивановского Волисполкома и Вол. Ком. Крестьянского О-ва. Взаимопомощи. С. Лысново, Иваново-Вознесенского у.; п. о. и ст. Иваново-Вознесенск, Сев. ж. д. Раб. — до 60.

Обувная механическая ф-ка «Трудовая Коммуна» ГСНХ (б. Ситце-нечатная ф-ка Гандурина А. Н.). Г. Иваново-Вознесенск, Негорелая ул., ф-ка (бывш. Гандурина). Раб. — 189. Двиг. — 7 электромот., мощн. — 45 л. с.

Сапожно-швейные мастерские ГУБОНО (Профтехнические мастерские). Г. Иваново-Вознесенск, Дмитриевская ул., бывш. Полушкина.

Кооперативные.

Валяльная мастерская Иваново-Вознесенского Губсельпромсоюза (б. Бр. Столбовых). Д. Амбросово, Юрьевецкой вол. и у.; п. о. Махлово; прист. Юрьевец.

Валяльная мастерская 1-й Белошейнской Кооперативной Промысловой Валяльной Артели. Г. Макарьев, ул. Белошейна. Прист. Макарьев.

Валяльная мастерская Ваньковской Сапожно-Валяльной Артели. С. Ваньково, Юрьевецкой вол. и у.; п. о. Махлово; прист. Юрьевец. Раб. — 17.

Валяльная мастерская Гречушинской Трудовой Кооперативной Артели. С. Гречушино, Гречушинской вол., Юрьевецкого у.; п. о. Махлово; прист. Юрьевец. Раб. — 24.

Валяльная мастерская Захаровской Сапожно-Валяльной Артели. С. Захарово, Юрьевецкой вол. и у.; п. о. Махлово; прист. Юрьевец. Раб. — 50.

Валяльная мастерская Киселевской Сапожно-Валяльной Трудовой Артели. С. Киселево, Юрьевецкой вол. и у.; п. о. Махлово; прист. Юрьевец.

Валяльная мастерская Парниковской Трудовой Артели. С. Парниково, Юрьевецкой вол. и у.; п. о. и прист. Юрьевец.

Обувная мастерская Кооперативной Артели Кустарей Сапожников. Г. Иваново-Вознесенск, Федоровская ул., д. бывш. Запруднова. Раб. — 29.

Обувная мастерская Мальцевской Сапожной Промыслово-Кооперативной Артели. С. Мальцево, Лежневской вол., Тейковского у.; п. о. Лежнево; ст. Тейково, Себ. ж. д. Раб.— 15.

Обувная мастерская Увальевской Сапожной Промыслово-Кооперативной Артели. С. Увальево, Лежневской вол., Тейковского у.; п. о. Лежнево; ст. Тейково, Сев. ж. д. Раб. — 64.

Обувная мастерская Иваново-Вознесенской Сапожно-Кожевенной Трудовой Артели «Красный Кустарь». Г. Иваново-Вознесенск, Московская ул., д. бывш. Федорова. Раб. — 7.

Обувная мастерская Лежневской Сапожно-Кожевенной Промыслово-Кооперативной Артели. Посел. Лежнево, Тейковского у.; п. о. Лежнево; ст. Тейково, Сев. ж. д. Раб. — 150.

Сапожная мастерская Кооперативного Объединения Инвалидов «Общий Труд». Г. Кинешма, Широкая ул. Раб. — 22.

Сапожная мастерская Златоустовской Кооперативной Промысловой Артели. С. Златоуст, Иваново-Вознесенского у.; п. о. и ст. Иваново-Вознесенск, Сев. ж. д. Раб. — до 16.

Сапожная мастерская Производственного Комитета Артели Инвалидов № 7. Г. Шуя, ул. Л. Толстого, 10. Раб. — 35.

Сапожно-валяльная мастерская Коверинской Сапожно-Валяльной Артели. Д. Коверино, Боярской вол., Юрьевецкого у.; п. о. Пучеж; прист. Сокольское. Пр-ство валяной обуви. Раб. — до 30.

Сапожная мастерская Сапожной Артели «Красный Обувщик». Г. Шуя, Торговая ул , бывш. Кузнецова. Раб. — 10.

Сапожная мастерская Середской Артели Сапожников Инвалидов № 16 «Красный Рассвет». Г. Середа, Большая Вокзальная ул., 74. Раб. — 36.

Сапожная мастерская 1-й Кинешемской Сапожной Артели. Г. Кинешма, Верхние торговые ряды. Раб. — 28.

Сапожная мастерская Макарьевского Промыслово-Кооперативного Т-ва Сапожников «Новая Жизнь». Г. Макарьев, площ. Революции. Раб. — 130.

Сапожная мастерская Плесской Кооперативной Сапожной Артели Г. Плесс, Середского у. Раб. — 21.

Сапожная мастерская Юрьевецкой Кооперативной Производственной Сапожно-Башмачной Артели. Г. Юрьевец. Раб. — 12.

Частные.

Сапого-валяльный з-д Бузыкалова, П. И. С. Пеньки, Журинской вол., Кинешемского у.; п. о. Журихино; ст. Кинешма, Сев. ж. д. Раб. — 6.

Сапого-валяльный з-д Стрижинковского В. И., и К° Д. Бобонкова, Журихинской вол., Кинешемского у.; п. о. Журихино; ст. Кинешма, Сев. ж. д. Раб. — 8. Двиг. — 1 нефт., мощн. — 5 л. с.

Сапого-валяльный з-д Захарова, П. С. Д. Гаврилово, Башмановской вол., Кинешемского у.; п. о. Башманы; ст. Кинешма, Сев. ж. д. Раб. — 8. Двиг. — 1 нефт., мощн. — 2,5 л. с.

Сапого-валяльный з-д Ранитина С., Бровкина и К° (б. Пырьевское Сапоговаляльное Т-во). С. Пырьево, Башмановской вол., Кинешмского у.; п. о. Башманы; ст. Кинешма, Сев. ж. д. Раб. — 30 — 35. Двиг. — 1 нефт., мощн. — 4 л. с.

КОСТРОМСКАЯ ГУБ.

Государственные.

Обувная ф-ка Коммунального Треста. Г. Кострома, Советская ул., 25. Раб. — 283. Двиг. — 6 электромот., мощн. — 35 л. с.

Кооперативные.

Сапожная мастерская Климовской Трудовой Кооперативной Артели. Посел. Б. Соли, Левашевской вол., Костромского у. Раб. — 17.

ЛЕНИНГРАДСКАЯ ГУБ.

Государственные.

Обувная ф-ка школы им. Ильичева. Г. Ленинград, Цветочная ул., 8. Раб. — 226.

Обувная ф-ка им. Калинина (б. Скороход) Г. Ленинград, Заставская ул., 15. Раб. — 4.859. Двиг. — 4 пар., 2 внутр. сгоран., 364 электромот., мощн. 4.661 л. с.

Обувная ф-ка «Пролетарская Победа». Г. Ленинград, Цветочная ул., 7. Раб. — 482. Двиг. — 43 электромот., мощн. — 318 л. с.

Обувная мастерская Сев.-Зап. Торга. Г. Ленинград, Гостиный двор, 27 и 28 Раб.—96.

Кооперативные.

Обувная мастерская Кооперативной Трудовой Артели «Голубь». Г. Ленинград, Стремянная ул., 8. Пр-ство дамской обуви. Раб.— 40.

Обувная мастерская Инвалидной Артели «Звезда». Г. Ленинград, Столярный пер., 11. Пр-ство дамской обуви. Раб. — 25.

Обувная мастерская Ленинградского Союза Потреб. Об-в. Г. Ленинград, Гостиный двор, 73. Раб. — 27.

Сапожная мастерская Кооперативной Труд артели «Голубь». Г. Ленинград, Колокольная ул., 9. Раб. — 24.

Сапожная мастерская «Интруженик». Г. Ленинград, Советская ул., 39. Раб. — 12.

Сапожная мастерская Кооперативного Т-ва «Красный Сапожник». Г. Ленинград, ул. Жуковского, 5. Раб. — 30.

Сапожная мастерская Артели Инвалидов «Кожевник». Г. Ленинград, пр. Карла Либкнехта, 82. Раб. — 13 — 15.

Частные.

Обувная мастерская Мартынова В. И. Г. Ленинград, Мариинская линия, 1. Раб.—8.

Обуви валеной мастерская Пискарева П. К. Г. Ленинград, Ропшинская ул., 17 Раб. — 9. Двиг. — 1 электромот., мощн.— 3 л. с.

МОСКОВСКАЯ ГУБ.

Государственные.

Обувная ф-ка Школы Обувного пр-ства Всероссийского Кожсиндиката. Г. Москва. Пятницкая ул., 74. Раб. — 181. Двиг. — 8 пар.

Обувная ф-ка «Москомкуста». Г. Москва, Аптекарский пер., 4. Раб. — 226. Двиг. — 10 электромот., мощн. — 100 л. с.

Обувная мастерская Отдела Труда Моссовета Трудколлектива № 9. Г. Москва, Б.-Дорогомиловская ул., 23. Раб. — 12.

Обувная мастерская Отдела Труда Моссовета Трудколлектива № 9. Г. Москва, ул. Бакунина, 79. Раб. — 125.

Обувная ф-ка «Красный Обувщик» «Москожа». Г. Москва, Б.Полуярославский пер, 12. Раб. — 297. Двиг. — 1 электромот.

Обувная ф-ка Треста «Москож». Г. Москва, Сущевская ул., 27. Раб. — 321.

Обувная ф-ка «Парижская Коммуна» Треста «Москож». Г. Москва, Шлюзовая наб. 6. Раб. — 575.

KM

Механическая мастерская Я. М. КАНБЕРГА

„КОЖМАШИНА"

МОСКВА, Бауманский (б. Девкин) пер., 4.

Тел. 5-34-51. Трамв.: 3, 5, 14, 22, 33, В; авт. 8.

Кожевенные машины: ремонт, установка, переконструкция.

Спиральные ножи для строгальных и мездрильных машин.

Кожинструменты.

Адрес для телеграмм: „Кожмашина".

826

Обувная ф-ка «Трудовая Коммуна» Учебной Мастерской «Москпрофобра». Г. Москва, 1-й Кожевнический пер., 8.

Сапожное пр-ство Кожзавода «Посадчик». Г. Москва, Стромынка, 25. Раб. — 290. Двиг., мощн. — 50 л. с.

Сапожная мастерская кожзавода «Труд» Серпуховского Отместхоза. Г. Серпухов. Пролетарская ул., 20. Раб. — 55.

Кооперативные.

Башмачная мастерская Финогентовской Трудовой Артели. Г. Москва, 1-я Черкизовская ул., 20. Раб. — 12.

Обувная мастерская Акуловской Кооперативной Артели. С. Акулово, Кубенской вол., Звенигородского у. Раб. — 25.

Обувное пр-ство Бахметьевской Кооперативной Трудовой Артели. Г. Москва, Александровская у., 33. Раб. — 29.

Обувное пр-ство Бронницкой Трудовой Артели. Г. Бронницы, Бронницкого у., Советская ул., 66. Раб. — 27.

Обувное пр-ство 1-й Вертковской Кустарной Артели. С. Вертково. Спасо-Нудольской вол. Раб. — 35.

Обувное пр-ство Ершовской Артели. С. Ершово, Ившныревской вол., Звенигородского у.; ст. Звенигородка, М.-Б.-Б. ж. д. Раб.—14.

Обувное пр-ство 258-й Артели Инвалидов. Г. Богородск, ул. III Интернационала. Раб.— 12.

Обувное пр-ство 1-й Клинской Трудовой Артели. Г. Клин, уг. Большевистской и Ленинградской ул., 28/55. Раб. — 22.

Обувное пр-ство 1-го Московского Кооператива «Коопобувь». Г. Москва, Ладожская ул., 15. Раб. — 101. Двиг. — 5 электромот., мощн. — 9 л. с.

Обувное пр-ство «Красный Кустарь» Ильинской Артели. С. Ильинский погост.; п. о. и ст. Ильинский погост, М.-Каз. ж. д. Раб. — 90.

Обувное пр-ство 174-й Артели «Мосгико». Г. Москва, Тургеневская площ., 8/4. Раб.—8.

Обувная ф-ка МСПО. Г. Москва, Напрудный пер., 8. Раб. — 108.

Обувное пр-ство Мячковской Трудовой Артели. Село В.-Мячково, Мячковской вол., Бронницкого у.; ст. Быково, М.-Каз. ж. д. Раб. — 14.

Обувное пр-ство Селивачевской Трудовой Кооперативной Артели. С. Селивачево, Рождественской вол., Бронницкого у.; ст. Быково, М.-Каз. ж. д.; п. о. Броницы. Раб. — 14.

Обувное пр-ство Сергиевской Кооперативной Артели. Г. Сергиев, Сергиевского у., Вокзальная ул., 12. Раб. — 8.

Обувное пр-ство Сергиевской Кооперативной Артели. Г. Сергиев, Вокзальная ул., 1. Раб. — 50.

Обувное пр-ство Соболевско-Щелковской Трудовой Кооперативной Артели. С. Щелково, Московского у., Соболевско-Щелковская ф-ка. Раб. — 13.

Обувное пр-ство Спасо-Нудольской Трудовой Артели. Г. Москва, Серебрянический пер., 10. Раб. — 30.

Обувное пр-ство Сыромятнической Трудовой Артели «Москоопромсоюза». Г. Москва, Мельницкий пер., 12. Раб. — 77. Двиг.— 1, мощн. — 2,5 л. с.

Обувное пр-ство Таганской Артели. Г. Москва, Ульяновская ул., 27. Раб. — 26.

Обувное пр-ство «Феникс» механической ф-ки Коллектива Безработных. Г. Москва, Н.-Предтеченский пер., 3. Раб. — 173. Двиг. — 1 электромот., мощн. — 50 л. с.

Обувное пр-ство «Победа Кооперации» Щелковской Артели Сапожников. С. Щелково, Советская ул., 44. Раб.— 15.

МАНЖЕТЫ для ГИДР. ПРЕССОВ. СЕЛЬФАКТОРНЫЕ РЕМНИ.

Василий Памфилович Рыченков Москва
Гонки
Москва, Буженинова у. 37 Телеф. № 2-78-33.
Приводные ремни
Кожаные шестерни

БУЙЛОВЫЕ ГОНКИ ВСЕХ РАЗМЕРОВ И ФОРМ.

51-а

Обувное пр-ство 1-й Яхромской Трудовой Кооперативной Артели. С. Починки, Яхромской вол., Дмитровского у.; ст. Яхрома, Сев. ж. д. Раб. — 23.

Обувное пр-ство «Обувь» Промысловой Артели. Г. Богородск, Богородского у., ул. III Интернационала, 61. Раб. — 18.

Обувное пр-ство Трудовой Кооперативной Артели. Г. Москва, 1-я Тверская-Ямская ул., 34. Раб. — 46.

Обувное пр-ство Марьино-Рощинской Трудовой Кооперативной Артели. Г. Москва, Шереметьевская ул., 39.

Обувное пр-ство «Обувщик Работник» Кооперативной Артели. Г. Москва, Б. Девятинский пер., 21. Раб. — 37.

Обувное пр-ство Орехово-Зуевского Церабкоопа. Г. Орехово-Зуево, Орехово-Зуевского у. Раб. — 77.

Обувное пр-ство «Парижский Шик» Промысловой Кооперативной Артели. Г. Москва, Арбат, 31. Раб. — 20.

Обувное пр-ство Церабкоопа. Г. Подольск, Серпуховская ул., д. Майорова. Раб. — 28.

Обувное пр-ство Покровской Трудовой Артели. Г. Москва, Таганская (Советская) ул., 55. Раб. — 27.

Обувное пр-ство «Производитель» Производственно-Кооперативной Артели. Г. Москва, Воздвиженка, 18/9. Раб. — 20.

Обувное пр-ство Московского Рабкоопа. Г. Москва, Сретенка, 20. Раб. — 40.

Обувное пр-ство Рошальского Кооператива. Г. Рошаль, Ленинской вол., Орехово-Зуевского у.

Обувное пр-ство Кооперативной Артели Московского Союза Промкооперации. Г. Павлов. Посад. Богородского у., ул. Р. Люксембург, 8. Раб. — 27.

Сапожная мастерская Волхонской Артели Рабочих Сапожников. Г. Москва, Волхонка, 5/6. Раб. — 14.

Сапожная мастерская ВПО Наркомвоенмора. Г. Москва, Красная площ., 2-й дом РВС. Раб. — 7.

Частные.

Валяной обуви пр-ство Капустина П. В. С. Аннино, Ленинской вол., Московского у. Раб. — 25. Двиг. — 1.

Обувное пр-ство Демидова П. М. Г. Москва, Тверская ул., 34.

Обувное пр-ство т-ва «Прима» Мацоянца и Колпахьянца. Кавказская обувь. Г. Москва, Новослободская ул., 50. Раб. — 10. Двиг. — 1 электромот., мощн.— 1,5 л. с.

Обувное пр-ство Симоняна А. П. Г. Москва, 1-я Брестская ул., 29. Раб. — 50.

НИЖЕГОРОДСКАЯ ГУБ.

Государственные.

Валяной обуви пр-ство 1-й ф-ки Нижвалтреста. С. Влесово, Борской вол., Нижегородского у.; п. о. Бор. Раб. — 500. Двиг. — 1 пар.

Валяной обуви пр-ство ф-ки Нижвалтреста. С. Яблонное, Кантоуровской вол., Семеновского у.; ст. Бор, Юго-В. ж. д.; п. о. Кантаурово. Раб. — 35.

Валяной обуви пр-ство ф-ки Нижвалтреста. Д. Гусево, Чистопольской вол., Семеновского у.; ст. Линда, Н.-Котел. ж. д.; п. о. Чистое Поле. Раб. — 50.

Валяной обуви пр-ство ф-ки Нижвалтреста. С. Пикинское, Юрасовской вол., Семеновского у.; п. о. Бор. Раб. — 75.

Валяной обуви пр-ство ф-ки Нижвалтреста. С. Кобелево, Юрасовской вол., п. о. Бор. Раб. — до 60.

Валяной обуви пр-ство Кругловского Отделения 2-й ф-ки Нижвалтреста. С. Круглово, Городецкого у.; ст. Нижний-Новгород, М.-Кур. ж. д.; п. о. Уткино. Раб. — 53.

Валяной обуви пр-ство Перминского отделения 2-й ф-ки Нижвалтреста. С. Пермино, Городецкого у.; ст. Нижний, М.-Кур. ж. д.; п. о. Уткино. Раб. — 393. Двиг. — 2 электромот., мощн. — 32 л. с.

Валяной обуви ф-ка Нижвалтреста. С. Белкино, Кантауровской вол., Семеновского у.; п. о. и ст. Кантаурово, Ряз.-Ур. ж. д. Раб.— 55.

Валяной обуви ф-ка Нижвалтреста. С. Киселиха, Кантауровской вол., Семеновского у.; п. о. и ст. Кантауровка, Ряз.Ур. ж. д. Раб. — до 100.

Валяной обуви 3-я ф-ка Нижвалтреста (б. Бр. Передулиных). Д. Тарасово, Хохломской вол., Семеновского у.; прист. Городец; п. о. Хохлово. Раб. — 370. Двиг. — 2 пар., мощн. — 100 л. с.

Валяной обуви 3-я ф-ка Нижвалтреста. Д. Зубово, Чистопольской вол., Семеновского у.; ст. Линда, Н.-Кот. ж. д.; п. о. Чистое Поле. Раб. — до 100.

Обувная мастерская Арзамасского Уисполкома. Г. Арзамас. Заводская ул., 4.

Сапожная мастерская Досчатинского Кожевенного з-да. С. Досчатое, Выксунского у.; п. о. Выкса.

Кооперативные.

Валяной обуви пр-ство Крестовского Промыслового Кооперативного Т-ва. С. Коровино, Чистопольской вол.; п. о. Чистое Поле. Раб. — 55.

Валяной обуви пр-ство Михайловского Кредитного Т-ва «Красная Нива». Д. Михайлов, Хохломской вол., Семеновского у.; ст. Семенов, Сев. ж. д.; п. о. Хохлома. Раб. — 25.

Валяной обуви пр-ство Гинского Кредитного С.Х. Промыслово-Кооперативного Т-ва. Д. Кулагино, Хвостиковской вол., Семеновского у.; п. о. и ст. Семенов, Сев. ж. д. Раб. — 80.

Валяной обуви пр-ство Линдопустинской Кооперативной Артели. С. Линда Пустынь, Кантауровской вол., Семеновского у.; п. о. Кантаурово. Раб. — 30.

Валяной обуви пр-ство Линдопустынского Промыслово-Кооперативного Т-ва С. Линда Пустынь, Кантауровской вол., Семеновского у.; п. о. Кантаурово. Раб.— до 60.

Валяной обуви пр-ство Мамакинского Промыслово-Кооперативного Т-ва. С. Линда, Семеновского у.; п. о. Кантаурово и Чистое Поле. Раб. — 30.

Валяной обуви пр-ство Пикинского Промыслово-Кооперативного Т-ва. Д. Пикино, Юрасовской вол., Семеновского у.; п. о. Бор. Раб. — 50.

Валяной обуви пр-ство Протазановского Кредитного С.-Х. Т-ва. Д. Протазаново, Хохломской вол., Семеновского у.; ст. Семенов, Сев. ж. д.; п. о. Хохлома. Раб. — 40.

Валяной обуви пр-ство Развильского Промыслово-Кооперативного Т-ва. С. Развилье, Юрасовской вол., Семеновского у., п. о. и ст. Кантауровка, Ряз.-Ур. ж. д. Раб. — 50.

Валяной обуви пр-ство Спасского Промыслово-Кооперативного Т-ва. С. Спасское, Чистопольского у.; п. о. Чистое Поле. Раб.— до 30.

Валяной обуви пр-ство Юрасовского Промыслово-Кооперативного Т-ва. С. Юрасово, Семеновского у.; п. о. Бор. Раб. — до 60.

Валяной обуви пр-ство Васильковского Промышленно-Кооперативного Т-ва. С. Подрезово, Кантауровской вол., Семеновского у.; п. о. Кантаурово. Раб. — до 60.

Валяной обуви и стельни пр-ство Вихоревской Артели. Д. Вихорево, Хохломской вол., Семеновского у.; ст. Семенов, Сев. ж. д.; п. о. Хохлома. Раб.— 30.

Валяной обуви пр-ство Хохломского Кредитного С.-Х. Т-ва. (Смотреть лесную и деревообрабатывающую промышленность).

Валяной Обуви пр-ство Кантауровского Промыслово-Кооперативного Т-ва. С. Кантаурово, Кантауровской вол., Семеновского у.; п. о. и ст. Кантауровка, Ряз.-Ур. ж. д. Раб. — 50.

Валяной обуви пр-ство Коровайковского С.-Х. Промыслового Т-ва Д. Коровайки, Хвостиковской вол., Семеновского у.; п. о. и ст. Семенов, Сев. ж. д. Раб. — 24.

Обуви кожаной пр-ство 1-го Борского Промыслово-Кооперативного Т-ва. С. Бор, Нижегородского у. Раб. — 22.

Обуви кожаной пр-ство Волжского Кредитного Кооперативного Т-ва. Г. Нижний-Новгород, Зеленский Съезд, 10. Раб. — до 30.

Обуви кожаной пр-ство 3-й Инвалидной Артели. Г. Ветлуга, Ветлужского у., Анинковского у.; ст. Шарья, Сев. ж. д. Раб. — 6.

Обуви кожаной пр-ство Артели Инвалидов № 2 им. Ильича. Г. Ветлуга, ул. Алешкова, 60; ст. Шарья, Сев. ж. д. Раб. — 10.

Обуви кожаной пр-ство Выездновского Кредитного С.-Х. Кооперативного Т-ва «Пробуждение». С. Выездное, Арзамасской вол., Арзамасского у.;п. о. и ст. Арзамас, М.-Каз. ж. д. Раб. — 62.

Обуви кожаной пр-ство Семеновского Кооперативно-Промыслового Т-ва. Г. Семенов, ул. 3-х Коммунистов, 36. Раб. — 9.

Обуви кожаной пр-ство Хвостиковского Промыслово-Кооперативного Т-ва. Г. Семенов, Демократическая слоб., 3. Раб. — 18.

Сапожная мастерская Арзамасского Потреб. О-ва. Г. Арзамас, Красная площ., 5.

Сапожная мастерская Объединения Инвалидов при НГИКО. Г. Нижний-Новгород, Краснофлотская ул., 10. Раб. — 40.

Сапожная мастерская Артели «Красный Октябрь». Г. Лысково, Лысковского у. Раб. — 60.

Сапожное пр-ство Сельского К-та Взаимопомощи. С. Бор, Нижегородского у. Раб. — 15.

Частные.

Валяной обуви пр-ство Осокина П. В. Село М.-Садомово, Кантауровской вол., Семеновского у.; п. о. Кантаурово. Раб. — 28.

НОВГОРОДСКАЯ ГУБ.

Государственные.

Обувная ф-ка Новгородского ГСНХ. (б. Шорова). Г. Новгород, Ильинская ул. Раб.— 43.

Кооперативные.

Обувная мастерская Бобовикского Т-ва Сапожников. С. Бобовик, Боровичского у.; п. о. и ст. Боровичи, Окт. ж. д. Раб. — 26.

ОРЕНБУРГСКАЯ ГУБ.

Государственные.

Сапожная мастерская «Кожмехтреста». Г. Оренбург, Советская ул. Раб. — 157.

ОРЛОВСКАЯ ГУБ.

Государственные.

Обувно-посадочная ф-ка «Коминтерн» Орловского ГУМ'а. Г. Орел, Ленинская у., 7. Раб. — 327. Двиг. — 12 электромот., 1 нефт. мощн. — 230 л. с.

ПЕНЗЕНСКАЯ ГУБ.

Кооперативные.

Обувная мастерская Коллектива Безработных Кожевников. Г. Пенза, Интернациональная у., 5. Раб. — 49.

Сапожная мастерская Кооперативной Артели Глухонемых. Г. Пенза, Рождественская ул., 34.

ПСКОВСКАЯ ГУБ.

Кооперативные.

Сапожная мастерская Коллектива Безработных Кожевников при Союзе Кожевников. Г. Великие-Луки. Раб. — 17.

Сапожная мастерская Коллектива Сапожников при Посредбюро. Г. Псков, Октябрьская ул., 21. Раб. — 41.

Сапожная Себежская Мастерская Инвалидного Объединения. Г. Себеж, Пролетарская ул.

РЯЗАНСКАЯ ГУБ.

Государственные.

Обувная ф-ка «Победа Октября» Рязкожтреста. Г. Рязань, ул. Маркса, 1/7.

Кооперативные.

Обувное пр-ство Кустарно-Промысловой Кооперативной Артели «Рязкустарь». С. Мелихово, Спасо-Клепиковской вол.; ст. Потапово, Ряз.-Ур. ж. д.; п. о. Верейское. Раб. — 30.

Обувное пр-ство Коллектива Безработных. Г. Рязань, Сенная ул., д. бывш. Фролова.

Сапожная мастерская Лысовского Кооперативного Т-ва. Д. Лысово, Рязанского у.; п. о. Бусаево. Раб. — 30.

Сапожное пр-ство Т-ва «Сапожник». С. Павлово, Рязанского у.; п. о. Бусаево. Раб.— 20.

Сапожное пр-ство 1-й Артели Инвалидов. Г. Рязань, ул. Революции, д. бывш. Левина.

Сапожное пр-ство Шатрищинского Комитета Взаимопомощи. С. Шатрищи, Спасского у.; прист. Спасск.; п. о. Старая Рязань. Раб. — 13.

Частные.

Кожаной обуви пр-ство Меньшова, А. П. С. и п. о. Тума. Раб. — 30.

САМАРСКАЯ ГУБ.

Государственные.

Обувная ф-ка Отместхоза. Г. Самара, Советская ул., 74. Раб. — 143.

Кооперативные.

Сапожная мастерская Артели Безработных Союза Кожевников. Г. Бузулук, уг. Самарской и Красноармейской ул. Раб. — 58.

САРАТОВСКАЯ ГУБ.

Государственные.

Обуви мастерская Губотместхоза. Г. Саратов, ул. Республики, 2. Раб. — 20.

Сапожная мастерская Комбината Вольского Уисполкома. Г. Вольск, Революционная ул., 7. Раб.— 14.

Кооперативные.

Обувная мастерская Коллектива Безработных «Кожевник». Г. Саратов, Ленинская у., 107. Раб. — 100.

Обувное пр-ство «Сапожник» Промыслово-Кооперативного Т-ва. Г. Сердобск, Ленинская ул., 82. Раб. — 20.

Сапожно-шорное пр-ство «Вперед» Кустарно-Промыслового Т-ва. Г. Сердобск, Красная ул., 9. Раб. — 26.

Сапожная мастерская Еланской Промыслово-Кооперативной Артели. Г. Елань, Балашовского у.

Частные.

Чувячное и сапожное пр-ство Реусова И. И. и Неропяна А. И. Г. Саратов, Ильинская у., 28.

СЕВЕРО-ДВИНСКАЯ ГУБ.

Государственные.

Сапожная мастерская Котласского Отместхоза. Г. Котлас, ул. Ленина, 2. Раб. — 15.

Кооперативные.

Обувное пр-ство Промыслово-Кооперативного Объединения «Пимокат». Г. Великий-Устюг, Набережная ул., б. Гостиный Двор. Пр-ство валеной, кожаной обуви и войлока. Раб. — 133. Двиг. — 1 электромот., мощн. — 8 л. с.

Обувная Велико-Устюжская мастерская «Красный Инвалид» Г. Великий-Устюг, Красная ул., 48. Раб. — 17.

Сапожная мастерская Красавинского Потреб. О-ва. С. Малетино, Красавинского сельсовета, Велико-Устюжского р.; п. о. и прист. Красавино. Раб. — 13.

Стелек валеных пр-ство Промышленно-Кооперативного Объединения «Кооперативный Труд». Д. Павшино, Насоковского сельсовета. Велико-Устюжского р.; прист. Великий Устюг. Раб. — 18.

Стелек валеных пр-ство Артели «Кооперативный Труд». Д. Пашино, Шематовского сельсовета, Велико-Устюжского р.; прист. Великий Устюг. Раб. — 30.

СМОЛЕНСКАЯ ГУБ.

Государственные.

Обувная мастерская Биржевого Комитета. Г. Вязьма, ул. Ленина, Гостиные ряды. Раб. — 16.

Обувная мастерская Смолкожтреста. Г. Смоленск, Ленинская ул., 5. Раб. — 54.

Обувная мастерская Смоленского Губернского Объединения предприятий и коллективов Биржевого Комитета «Трудпомощь». Г. Смоленск, Б. Советская ул., бывш. гостиница «Англия». Раб. — 18.

Обувная мастерская Вяземского Отделения Собеса. Г. Вязьма, Ленинская ул., Гостиные ряды. Раб. — 13.

Кооперативные.

Обувная мастерская Вяземского Церабкоопа. Г. Вязьма, Ленинская ул., Гостиные ряды. Раб. — 13.

Обувная мастерская Инвалидной Артели. Г. Гжатск., ул. Володарского. Раб. — 8.

Обувная мастерская Инвалидной Смоленской Сапожной Артели. Г. Смоленск, Б.-Советская у., д. бывш. Мариинской гимназии. Раб.— 31.

Обувная мастерская Коллектива Безработных при Смолгуботделе Труда. Г. Ярцево, Советская ул., 31. Раб.— 30.

Обувная мастерская Инвалидной Смоленской Сапожной Артели. Г. Смоленск, Ново-Ленинградская ул. Раб. — 43.

Обувная мастерская Кооперативной Артели Кожевников. Г. Белый, Б. Ленинская ул., 27. Раб.— 29.

Обувная мастерская Коперативной Артели Сапожников. Г. Белый, Б. Ленинская ул., 27. Раб. — 28.

Обувная мастерская Промышленной Кооперативной Артели «Энергия». Г. Ельня, уг. Первомайской и Советской ул. Раб. — 11.

ТАМБОВСКАЯ ГУБ.

Государственные.

Сапожная мастерская «Рекорд» Уисполкома. Г. Борисоглебск, Торговая ул. 6. Раб. — 8.

Сапожная, столярная и переплетная мастерская при детском доме им. Ленина. Г. Козлов, уг. Советской и Социалистической ул.

Кооперативные.

Обувная мастерская Васильевщинской Кустарно-Кооперативной Артели кожевников и сапожников «Единение — Сила» С. Васильевщина, Моршанского у. Раб. — 24.

Обувное пр-ство Рассказовского Промыслово-Кооперативного Т-ва «Самопомощь». С. Рассказово, Базарная ул. Раб. — 19.

Сапожная мастерская Коллектива Безработных. Г. Тамбов, Советская ул., 62. Раб.— 10.

Сапожная мастерская Артели Безработных. Г. Моршанск, Октябрьская площ., 11.

Сапожная мастерская механического производства обуви «Седьмая Годовщина». Г. Тамбов, Советская ул. 46. Раб. — 49.

Сапожно-портняжная мастерская Артели инвалидов «Труд Инвалидов». Г. Тамбов, Кооперативная ул., 1. Раб. — 15.

ТВЕРСКАЯ ГУБ.

Государственные.

Обувная ф-ка «Красная Звезда» Кожтреста. Г. Кимры, ул. Володарского, 75. Раб. — 201. Двиг. — 1 нефт., мощн. — 75 л. с.

Кооперативные.

Обувное пр-ство Коллектива Безработных. Г. Тверь, уг. Рыбного ряда и Мытной ул. Раб. — 60.

Обувной склад Кимрского Союза Сельскохозяйственных и Производственных Кооперативов. Г. Кимры, ул. Карла Маркса.

Обувная механическая мастерская Кооперативной Артели. С. Поповка, Тиволинской вол. Раб. — 39.

Обувная мастерская. С. Медведицкое, Тиволинской вол. Раб. — 26.

Обувная ф-ка Калязинского Союза «Производитель». С. Троица-Нерли, Кашинского у. Раб. — 10. Двиг. — 1 пар.

Обувная мастерская Золотиловского С.-Х. Кооперативного Т-ва. С. Золотилово, Ильинской вол., Кимрского у. Раб. — 48.

Обувная мастерская Покровского С.-Х. Производственно-Кооперативного Т-ва «Культура». С. Покровское, Кимрского у., Ильинской вол. Раб. — 53.

Обувная мастерская Понизовского Комитета О-ва Взаимопомощи. С. Симоново, Суворовской вол., Кимрского у. Раб. — 153.

Обувная мастерская Артели Троицкого Комитета Взаимопомощи. С. Калинино, Ильинской вол., Кимрского у. Раб. — 28.

Обувная мастерская Каменского Церабкоопа. С. Кувшиново, Новоторжского у. Раб. — 26.

Частные.

Валяная обувь бр. Кошелевых, Г. Н. и И. Н. Красная Слобода, Бежецкого у. Раб.— 15. Двиг. — 15 электромот., мощн. — 15 л. с.

Сапожная мастерская Савина, Н. Н. Г. Осташков. Раб. — 22.

ТУЛЬСКАЯ ГУБ.

Кооперативные.

Обувное пр-ство. С. Коньшино, Тульского у.; ст. Обидино, С.-Вяз. ж. д.; п. о. Тула. Раб. — 28.

Обувное пр-ство Кооперативной Артели Сапожников «Рекорд». Г. Тула, Жигалинская ул., 9. Раб. — 28.

ЧЕРЕПОВЕЦКАЯ ГУБ.

Государственные.

Сапожное пр-ство Губисправдома. Г. Череповец, Советский просп., 116. Раб. — 35.

Сапожная мастерская Пионерского Дома, им. Ленина, Кирилловского Унаробраза. Г. Кириллов. Раб. — 17.

Сапожно-обувное пр-ство «Промторга». Г. Череповец, ул. Ленина, 69/71. Раб. — 72. Двиг. — 1 вод., мощн. — 12 л. с.

Кооперативные.

Обувное пр-ство 1-й Кооперативной Артели Кустарей Сапожников. Г. Череповец, ул. Заря Свободы. Раб. — 11.

Сапожно-обувное пр-ство Губобъединения Инвалидов. Г. Череповец, Советский просп., 38. Раб. — 27.

Сапожная мастерская Николоторжского К-та Взаимопомощи. Г. Николоторжск, Кирилловского у. Раб. — 13.

Сапожная мастерская 1-й Кооперативной Трудовой Артели. Г. Тихвин, Тихвинского у., ул. Маркса. Раб. — до 30.

ЯРОСЛАВСКАЯ ГУБ.

Кооперативные.

Валяльно-сапожный з-д Артели «Возрождение». Г. Ярославль, М.-Октябрьская ул., 36. Раб. — 150. Двиг. — 1 пар.

Сапожная мастерская Ильинской Артели Инвалидов. С. Ильинское; п. о. и ст. Ростов, Сев. ж. д. Раб. — от 16 до 30.

УРАЛЬСКАЯ ОБЛ.

ВЕРХНЕ-КАМСКИЙ ОКР.

Кооперативные.

Сапожная мастерская Кизеловской Сапожно-Портновской Кооперативной Трудовой Артели. Г. Кизел, Советская ул.

ЗЛАТОУСТОВСКИЙ ОКР.

Кооперативные.

Сбувная мастерская Миасского С.-Х. Кредитного Т-ва. Г. Миасс, Пролетарская ул., 14. Раб. — 15.

Обувная мастерская Саткинского Районного Крестьянского К-та Общественной Взаимопомощи. Г. Сатка, Советская ул. Раб.—60.

Обувная мастерская Артели «Труд Обуви». Г. Миасс, Узкий пр., 1. Раб. — 30.

Обувная мастерская Инвалидной Артели «Ученик». Кусинский завод, Коммунальная ул., 4; п. о. и ст. Кусинский Завод, Перм. ж. д. Раб. — 20.

ИШИМСКИЙ ОКР.

Кооперативные.

Сапожная мастерская Промысловой Артели «Красный Труд». С. и п. о. Юдино, Петуховского р.; ст. Петухово, Омск. ж. д. Раб. — 11.

КУНГУРСКИЙ ОКР.

Государственные.

Кожевенно-обувной з-д Управления Кунгурских Государственных Кожевенных з-дов (б. Семовского, В. С., Сартанова, С. А., Пономарева, Н. А., Фоминских, А. и С., Гашева, П. П.). Г. Кунгур, ул. Свердлова, 82. Раб. — 1050.

Кооперативные.

Обувное пр-ство Жилинского С.-Х. Т-ва. Пр-ство обуви и др. кожаных изделий. С. Жилино, Кунгурского р.; п. о. и ст. Кунгур, Перм. ж. д. Раб. — 15.

Обувное пр-ство Запренской Трудовой Кожевенной Артели. Д. Запрень, Кунгурского р.; п. о. и ст. Кунгур, Перм. ж. д. Раб. — 35.

Обувное пр-ство Запренского С.-Х. Кустарно-Кредитного Промыслового Т-ва. Д. Запрень, Кунгурского р.; п. о. и ст. Кунгур, Перм. ж. д. Раб. — 15.

Обувное пр-ство Зуевской Трудовой Артели. Д. Зуева, Кунгурского р.; п. о. и ст. Кунгур, Перм. ж. д. Раб. — 35.

Обувное пр-ство Шадейнского С.-Х. Т-ва. Д. Шадейно, Кунгурского р.; п. о. и ст. Кунгур, Перм. ж. д. Раб. — 15.

Обувное пр-ство Югоосокинской Трудовой Сапожной Артели. С. и п. о. Югоосокинский Завод; ст. Ергач, Перм. ж. д. Раб. — 12.

Обувное пр-ство Югоосокинской Трудовой Сапожной Артели № 2. С. и п. о. Югоосокинский Завод; ст. Ергач, Перм. ж. д. Раб. — 57.

Обувное пр-ство Плехановской Трудовой Артели. Д. Полетаева; п. о. и ст. Кунгур, Перм. ж. д. Раб. — 20.

КУРГАНСКИЙ ОКР.

Кооперативные.

Валяльная мастерская Корчатинского О-ва Потреб. «Пимокат». Д. Корчатное, Юргамышского р.; п. о. и ст. Юргамыш, Омск. ж. д. Выделка валяной обуви. Раб. — 50.

Сапожная мастерская Коллектива Сапожников. Г. Курган, Советская ул., 112. Раб.— 40.

САРАПУЛЬСКИЙ ОКР.

Государственные.

Обувно-пошивочная мастерская Сарапульского Кожтреста (б. Барабанщикова). Г. Сарапуль, ул. Азина, 90. Раб. — 183. Двиг. — 1 пар., мощн. — 8 л. с.

Обувно-пошивочная мастерская Сарапульского Кожтреста (б. Пешехонова). Г. Сарапуль, ул. Труда, 70. Раб. — 2. Двиг. — 1 электромот., мощн. — 23 л. с.

Обувно-пошивочная мастерская Сарапульского Кожтреста (б. Пешехонова). Г. Сарапуль, ул. Труда, 45. Раб. — 196. Двиг. — 1 пар., 2 электромот., мощн. — 120 л. с.

Обувно-пошивочная мастерская Сарапульского Кожтреста (б. Смолина). Г. Сарапуль, ул. Труда, 79. Раб. — 546. Двиг. — 1 пар., 4 электромот., мощн. — 45 л. с.

Кооперативные.

Обувное пр-ство Кооперативной Артели «Красная Звезда». Г. Сарапуль, ул. Интернационала, 58. Раб. — 54.

Обувное пр-ство Осинской Кооперативной Артели «Красный Кожевник». Г. Оса, Кожевенная ул., д. Комхоза. Раб.—199. Двиг — 1 нефт., мощн. — 7 л. с.

Частные.

Обувное пр-ство т-ва Бр. Хлебниковы, Фофанов и Кузнецов (б. Бр. Хлебниковых и К°). Г. Сарапуль, Пролетарская ул., 25. Раб. — 60.

СВЕРДЛОВСКИЙ ОКР.

Государственные.

Сапожная мастерская Дома Инвалидов № 3 им. Зиновьева. Г. Свердловск, ул. Карла Либкнехта, 2. Раб. — 25.

Кооперативные.

Обувное пр-ство Кооперативно-Промысловой Артели «Примерный Труд». Г. Свердловск, ул. Хохрикова, 14.

Частные.

Обувное пр-ство т-ва Цемахмана, А. Л. и Соркина, М. Е. Г. Свердловск, ул. Троцкого, 17. Раб. — 25.

ТАГИЛЬСКИЙ ОКР.

Кооперативные.

Сапожная мастерская Инвалидного Окружного Объединения. Г. Тагиль, ул. Ленина. Раб. — 15.

ТОБОЛЬСКИЙ ОКР.

Кооперативные.

Обувное пр-ство Тобольского Кооперативного Объединения Инвалидов. Г. Тобольск, ул. Декабристов, 21. Раб. — до 12.

ТЮМЕНСКИЙ ОКР.

Государственные.

Валяльный Пимзавод Поклевский, им. Октябьской Революции, Свердловского Уралтекстиля (б. Угрюмова, А. С.). Посел. Троицкий; п. о. и ст. Поклевская, Перм. ж. д. Раб. — 301. Двиг. — 2 нефт., мощн. — 20 л. с.

Кооперативные.

Обувное пр-ство «Труд» объединения Безработных. Г. Тюмень, ул. Семакова, 4. Раб. — 106.

Сапожная мастерская Инвалидной Артели «Заря». Г. Тюмень, ул. Республики, 3. Раб.— 13.

Сапожно - щеточное пр-ство Инвалидной Артели «Слепой Труженик». Г. Тюмень, ул. 25-го Октября, 34. Раб. — 28.

ШАДРИНСКИЙ ОКР.

Государственные.

Валяльно-пимокатный з-д Шадринского Промкомбината. Г. Шадринск, Коммунальная ул., 44. Раб. — до 150. Двиг. — электромот., мощн. — 20 л. с.

Кооперативные.

Обувное пр-ство Каменского Кустарно-Промыслового Кооперативного сапожно-портняжного Т-ва. С. и п. о. Каменское, ул. Ленина, 116. Ст. Синарская, Перм. ж. д. Раб.— 30.

Обувное пр-ство Кооперативной Артели «Кустарь». Г. Шадринск, ул. Октябрьской Революции, 86. Раб. — 18.

Обувное пр-ство Шадринской Кооперативно-Промысловой Трудовой Артели «Обувь». Г. Шадринск, ул. Коммуны, 67. Раб. — 22.

Обувное пр-ство С.-Х. Кооперативно-Промысловой Артели «Революция». Село Б. Беркут; ст. Шадринск, Перм. ж. д.; п. о. Ольховка. Раб. — 14.

Сапожное пр-ство Сосновской Кустарно-Промысловой Артели «Трудовик». С. Сосновское; ст. Шадринск, Перм. ж. д.; п. о. Ольховское. Раб. — 46.

СЕВ.-КАВК. КРАЙ.

АРМАВИРСКИЙ ОКР.

Кооперативные.

Обувная мастерская Коллектива Сапожников. Г. Армавир, ул. Троцкого, 101.

ДОНСКОЙ ОКР.

Государственные.

Обувная ф-ка № 1 «Защита» Донкожтреста. Г. Ростов н/Д., Таганрогский пр., 41. Раб. — 28. Двиг. — 1, мощн. — 6 л. с.

КУБАНСКИЙ ОКР.

Государственные.

Обувная механическая ф-ка Кубчеркожтреста (б. Фотяди). Г. Краснодар, Гривенская ул., 16. Раб. — 90. Двиг. — 1, мощн. — 32 л. с.

Обувная мастерская Кубчеркожтреста. Г. Краснодар, Бураковская ул., 69. Раб. — 59.

МАЙКОПСКИЙ ОКР.

Кооперативные.

Сапожная мастерская Коллектива Безработных Сапожников. Г. Майкоп, ул. Красный Октябрь, 29. Раб. — 27.

ТЕРСКИЙ ОКР.

Кооперативные.

Обувное пр-ство 1-го Коллектива Сапожников при Бирже Труда. Г. Пятигорск, Старо-Гостиная ул., 14-а. Раб. — 80.

Обувное пр-ство Коллектива Сапожников при Посред. Бюро. Г. Пятигорск, Старо-Гостиный ряд, лавка 14. Раб. — 60.

Обувное пр-ство Коллектива Безработных Сапожников. Г. Ессентуки, Интернациональная ул. Раб. — 7.

ЧЕРНОМОРСКИЙ ОКР.

Кооперативные.

Сапожная мастерская Кооперативной Артели «Вена». Г. Новороссийск, ул. Советов, 32.

Сапожная мастерская 1-го Коллектива Сапожников при Бирже Труда. Г. Новороссийск, ул. Советов, 25. Раб. — 24.

Сапожная мастерская Коллектива Безработных Сапожников. Г. Туапсе, ул. К. Маркса, 25. Раб. — 17.

Сапожная мастерская Кооперативной Артели «Париж». Г. Новороссийск, ул. Советов. 33.

ШАХТИНСКИЙ ОКР.

Кооперативные.

Сапожная мастерская при Союзе строительных рабочих. Слоб. Константиновская, ул. Ленина, 18. Раб. — 12.

КАРАЧАЕВО-ЧЕРКЕССКАЯ АВТ. ОБЛ.

Кооперативные.

Сапожная мастерская Артели Инвалидов. Станица и п. о. Зеленчутская; ст. Невинномысльская, С.-Кав. ж. д. Раб. — 8.

СЕВЕРО-ОСЕТИНСКАЯ ОБЛ.

Государственные.

Сапожная мастерская «Горпайторга». Г. Владикавказ, Пролетарский просп.

СИБИРСКИЙ КРАЙ.

БАРНАУЛЬСКИЙ ОКР.

Государственные.

Валяльно-пимокатный з-д Отместхоза «Мехтрест» (б. Полякова, И. И.). Г. Барнаул, Гоголевская ул., 28.

Кооперативные.

Валяльно-пимокатное пр-ство «Работник» (б. Пашуриных). Г. Барнаул, 2-я Алтайская ул., 164. Раб. — 24.

Валяльно-пимокатное пр-ство Кустарно-Промышленной Артели «Труд». Г. Барнаул, ул. Берская, 170. Раб. — 60.

Обувная мастерская «Октябрь» Коллектива Безработных Сапожников. Г. Барнаул, 3-я Алтайская ул., 80. Раб. — 53.

Сапожная мастерская Инвалидной Артели «Инвалид». Г. Барнаул, Анатомическая ул., 130.

БИЙСКИЙ ОКР.

Кооперативные.

Обувное пр-ство 1-й Бийской Сапожно-обувной Артели. Г. Бийск, Телеграфный пер., 5. Раб. — 34.

КРАСНОЯРСКИЙ ОКР.

Государственные.

Обувная механическая ф-ка «Спартан». Г. Красноярск, просп. Ленина, 42. Раб. — 90. Двиг. — 7, мощн. — 31 л. с.

Пимокатный з-д. Г. Красноярск. Двиг.—1, мощн. — 9,5 л. с. (Консерв.).

НОВО-НИКОЛАЕВСКИЙ ОКР.

Кооперативные.

Сапожное пр-ство 1-й Кустарно-промысловой Кооперативной Артели Сапожников «Красный Кустарь». Г. Ново-Николаевск, ул. Урицкого, 28. Раб. — 110.

Сапожное пр-ство Трудовой Кооперативной Артели Сапожников «Ремесленник». Г. Ново-Николаевск, Барнаульская и Ленинская пл. Раб. — 20.

ОМСКИЙ ОКР.

Государственные.

Пимокатная мастерская Омкожтреста. Г. Омск. Н.-Северная ул., 17. Раб. — 80.

Сапожная мастерская Кожтреста. Г. Омск, ул. Плотникова, 18. Раб. — 100.

ТОМСКИЙ ОКР.

Государственные.

Обувная механическая ф-ка Кожпрома. Г. Томск, Мухинская ул., 16. Раб. — 250.

Кооперативные.

Валяльно-пимокатная мастерская Коллектива Безработных Пимокатов. Г. Томск, Бульварная ул., 7. Раб. — 61. Двиг. — 1 нефт., мощн. — 5 л. с.

Сапожная мастерская при Губино. Г. Томск, Набережная у. Ушайки. 14.

ИРКУТСКАЯ ГУБ.

Государственные.

Валяльно-пимокатная ф-ка № 1 Отместхоза (б. Иванова, В. С.). Г. Иркутск, Русиновская ул., 6. Раб.—165. Двиг.—1 нефт., 1 электромот., мощн. — 16 л. с.

Частные.

Валяльно-пимокатная ф-ка Субботина, Баева. Г. Иркутск, Якутская ул., 41. Раб.—28. Двиг. — 1 пар., мощн. — 8 л. с.

ДАЛЬНЕ-ВОСТОЧНАЯ ОБЛ.

АМУРСКАЯ ГУБ.

Кооперативные.

Обувная мастерская Амурского Губсоюза Рабоче-Крестьянских Кооперативов. Г. Благовещенск, Пионерская ул., 18. Ичижное пр-ство. Раб. — 53.

Частные.

Обувная мастерская Андреева, А. К. Г. Благовещенск, Пионерская ул., 30. Раб.—7.

Обувная мастерская Кан-Сяна. Г. Благовещенск, уг. Кооперативной и Мастерской ул., 146/29. Раб. — 8.

Обувная мастерская Цуй-Вей-Лина. Г. Благовещенск, Ленинская ул., 143. Раб. — 7.

ЗАБАЙКАЛЬСКАЯ ГУБ.

Государственные.

Валяльно-пимокатный и шубный з-д Губпромторга. (Смотри Кожевенную и Меховую промышленность).

ПРИМОРСКАЯ ГУБ.

Кооперативные.

Сапожная мастерская Коллектива Безработных. Г. Никольск-Уссурийск, Ленинская ул., 48. Раб. — 14.

Частные.

Сапожная мастерская Малько и Стогния. Г. Иман, Торговая ул., 13. Раб. — 10.

Сапожная мастерская Ужин-Ли-Зяна. Г. Хабаровск, Лисуновская ул., 25. Раб. — 9.

Сапожная мастерская Юй-Чи-Шана. Г. Владивосток, ул. 25-го Октября, 26. Раб.—12.

БАШКИРСКАЯ АССР.

Государственные.

Обувная мастерская Башторга. Г. Уфа, ул. Егора Сазонова, 37. Раб. — 28.

Обувная мастерская Нервно-Психиатрической больницы. Г. Уфа, Восточная слоб. Раб. — 14.

Кооперативные.

Обувная мастерская «Объединение» Промысловой Артели Сапожников. Г. Уфа, ул. Зенцова, 34. Раб. — 34.

Обувная мастерская Коллектива Кожевников. Г. Уфа, Верхне-торговая площ., корпус 41. Раб. — 100.

Сапожная мастерская Инвалидного Кооперативного Объединения. Г. Уфа, ул. Карла Маркса, 27. Раб. — 30.

КАЗАКСКАЯ АССР.

АКМОЛИНСКАЯ ГУБ.

Кооперативные.

Обувное пр-ство Артели «Кожевник». Г. Кокчетав, Советская ул., 88. Раб. — 15.

УРАЛЬСКАЯ ГУБ.

Государственные.

Сапожная мастерская Артели Безработных Губернского Отдела Труда. Г. Уральск, Советская ул., 5. Раб. — 25.

Кооперативные.

Сапожная мастерская Объединения Инвалидов «Красный Боец». Г. Уральск, Советская ул., 24. Раб. — 7.

КРЫМСКАЯ АССР.

Государственные.

Обувная мастерская Крымкожтреста. Г. Симферополь, Самирная ул., 19.

Кооперативные.

Обувная мастерская Коллектива Безработных Сапожников. Г. Симферополь, ул. Троцкого, 7. Раб. — 30.

НЕМЦЕВ ПОВОЛЖЬЯ АССР.

Кооперативные.

Сапожная мастерская Золотовской Артели Сапожников «Трудовик». С. Золотое; п. о. и прист. Золотое. Раб. — 23.

Сапожная мастерская Покровской Кооперативной Артели Сапожников Немкустпромсоюза. Г. Покровск, Коммунарная площ.. 21. Раб. — 10.

ТАТАРСКАЯ АССР.

Государственные.

Валеной обуви ф-ка Текстилькомбината. Г. Казань, Мостовая ул., 15. Раб. — 293. Двиг. — 3, мощн. — 73 л. с.

Валеной обуви ф-ка «Красный Текстильщик» Текстилькомбината. С. и п. о. Кукмор; ст. Кукмор, М.-Каз. ж. д. Раб.—696. Двиг.— мощн. — 202 л. с.

Обувная ф-ка «Спартан» Таткожтреста. Г. Казань, Спартаковская ул., 38. Раб. — 560.

Двиг. — 3 пар., 1 электромот, мощн. — 332,5 л. с.

Сапожная мастерская Дома подростков № 3 Наркомпроса. Г. Казань, Б.-Проломная ул. Раб. — 30.

Кооперативные.

Сапожная мастерская Инвалидной Кооперативно-Производственной Артели Глухонемых Сапожников. Г. Казань, Гостинодворская ул. Раб. — 14.

Сапожная мастерская Инвалидной Артели Сапожников. Г. Чистополь, ул. Л. Толстого, д. бывш. Дерягина. Раб. — 18.

Сапожная мастерская «Красный Сапожник» Кооперативно-Промыслового Т-ва. Г. Казань, Гостинодворская ул., 1/39. Раб.—15.

Сапожная мастерская Промысловой Артели «Красный Прогрессист». Г. Казань, уг. ул. Пушкина и Галактионовской ул., 1/68. Раб. — 19.

Обувная мастерская Промыслово-Кооперативного Т-ва «Чувяк». Г. Казань, уг. Сенной и просп. Бунака, 1/62. Раб. — 25.

УССР.

АРТЕМОВСКИЙ ОКР.

Государственные.

Обувная Артемовская ф-ка Донецгубисполкома. Г. Артемовск, Соборная ул., 49. Раб.— 120. Двиг. — 1 электромот., мощн. — 10 л. с.

Кооперативные.

Обувное пр-ство Коллектива Безработных Сапожников. Г. Славянск. Раб. — 67.

Обувное пр-ство Кустарно-Промысловой Артели Сапожников. Г. Енакиево, Базарная площ. Раб. — 8.

БЕЛОЦЕРКОВСКИЙ ОКР.

Частные.

Заготовочная мастерская Комборбеза. Г. Белая-Церковь, Базарная ул., 17. Ст. Белая Церковь, Ю.-Зап. ж. д.

Обувное пр-ство Артели Сапожников. Г. Белая Церковь, Базарная ул., 31. Раб.—20.

БЕРДИЧЕВСКИЙ ОКР.

Государственные.

Обувная мастерская Комитета по борьбе с безработицей. Г. Бердичев, Советская площ., 3. Раб. — 97.

Кооперативные.

Сапожная мастерская Артели «Красный Октябрь». Г. Бердичев. Раб. — 17.

ВИННИЦКИЙ ОКР.

Государственные.

Сапожная № 1 заготовочная мастерская Комитета Биржи Труда. Г. Винница, ул. Ленина, 41. Раб. — 53.

ЕКАТЕРИНОСЛАВСКИЙ ОКР.

Государственные.

Обувное пр-ство, Оптово-Розничный Магазин № 1 Екатеринославского Губпайторга. Г. Екатеринослав, просп. Карла Маркса, 60. Раб. — 28.

Обувная механическая ф-ка Екатеринославского Кожтреста. Г. Екатеринослав, Украинская ул., 10. Раб. — 96. Двиг. — 1 электромот., мощн. — 15 л. с.

Обувная мастерская Детдома № 2 им. «Парижской Коммуны». Г. Екатеринослав, просп. Карла Маркса, 94. Раб. — 12.

Кооперативные.

Обувная мастерская Артели «Объединенный Труд». Г. Екатеринослав, уг. Харьковской ул., 2. Раб. — 23.

Обувная мастерская Церабкоопа. Г. Екатеринослав, просп. Карла Маркса, 62, магазин № 61. Раб. — 20.

Обувная мастерская 1-й Екатеринославской Артели Сапожников «Справедливость». Г. Екатеринослав, просп. Карла Маркса, 97. Раб. — 20.

ЗАПОРОЖСКИЙ ОКР.

Кооперативные.

Обувное пр-ство Коллектива Безработных Кожевников № 1, Запорожского Посредбюро. Г. Запорожье, ул. Свердлова. Раб. — 75.

Обувное пр-ство Коллектива Безработных Кожевников № 2. Г. Запорожье, ул. К. Либкнехта, 4. Раб. — 60.

Обувное пр-ство Коллектива Безработных Кожевников № 2 Запорожского Посредбюро. Г. Запорожье, ул. Свердлова. Раб. — 17.

Сапожная мастерская Кустарно-Промыслово-Кооперативного Т-ва им. Петровского (б. Сютинова, В. И. и друг.). Г. Запорожье, ул. Троцкого, 30. Раб. — 7.

КИЕВСКИЙ ОКР.

Государственные.

Обувная ф-ка Укркожтреста (б. Военного Ведомства). Г. Киев, Цитадель, 12. Раб. — 427. Двиг. — 2 диз., мощн. — 140 л. с.

Обувная ф-ка Киевского К-та по борьбе с безработицей (б. Сорабкоопа). Г. Киев, ул. Воровского, 47. Раб. — 183.

Частные.

Обувная мастерская Табенцкого. Г. Киев, ул. Воровского, 39. Раб. — 6.

КРЕМЕНЧУГСКИЙ ОКР.

Кооперативные.

Обувная мастерская Потреб. О-ва. Г. Кременчуг, уг. Херсонской и Павловской ул. Раб. — 69.

ЛУГАНСКИЙ ОКР.

Кооперативные.

Сапожная мастерская Бердянской Артели Безработных Сапожников. Г. Бердянск, ул. К. Либкнехта. Раб. — 21.

Сапожная мастерская Церабкоопа. Г. Мариуполь, ул. III-го Интернационала. Раб.—35.

НИКОЛАЕВСКИЙ ОКР.

Государственные.

Обувная мастерская «Кожевник». Г. Николаев, Советская ул. Раб. — 65.

Обувная ф-ка № 2 ГСНХ (б. «Пятиугольник»). Г. Николаев, Херсонская ул., 124. Раб. — 60. Двиг. — 1, мощн. — 20 л. с.

ОДЕССКИЙ ОКР.

Кооперативные.

Подош. пр-ство Артели «Трудспилка» (б. Авербуха, С. Л.). Г. Одесса, Николаевская дор., 219. Раб. — 11. Двиг. — 1 электромот., мощн. — 40 л. с.

ПОЛТАВСКИЙ ОКР.

Государственные.

Сапожная мастерская Артели сапожников и заготовщиков при Комитете по борьбе с безработицей. Г. Полтава, ул. Ленина, 10. Раб. — 100.

Кооперативные.

Обувная мастерская Сапожно-заготовочной Артели Комборбеза. Г. Полтава.

Частные.

Сапожная мастерская Кагана, З. Р. (б. Допр'а № 1). Г. Полтава, Пушкинская ул., 33. Раб. — 32.

РОМЕНСКИЙ ОКР.

Кооперативные.

Сапожная мастерская «Красный Труд». Г. Ромны, Шевченковская ул. Раб. — 30.

СТАЛИНСКИЙ ОКР.

Кооперативные.

Обувная мастерская 2-й Сапожной Кооперативной Артели «Гарантия». Г. Сталино, Базарная площ., 102/103. Раб. — 19.

Обувная мастерская 4-й Трудовой Артели Сапожников «Трудовой Кустарь». Г. Сталино, Базарная площ., 170.

ХАРЬКОВСКИЙ ОКР.

Государственные.

Обувная механическая мастерская «Джерело» Кожобъединения (б. «Корона»). Г. Харьков, Мариинская ул., 22. Раб. — 94. Двиг. — 1, мощн. — 15 л. с.

Обувная ф-ка «Первое Мая» им. Рудова, Правления Донецкой ж. д. Г. Харьков, Суздальские ряды, 27/28. Раб. — 99. Двиг. — 2, мощн. — 4 л. с.

Кооперативные.

Обувная ф-ка 1-го Губрабкоопа. Г. Харьков, Кузнечная ул., 8. Раб. — 97.

ЧЕРНИГОВСКИЙ ОКР.

Кооперативные.

Обувная мастерская Черниговского Кооперативного пр-ства «Объединение Инвалидов». Г. Чернигов. Раб. — 35.

УМАНСКИЙ ОКР.

Кооперативные.

Обувное пр-ство «Красный Кожевник» Комитета по борьбе с безработицей. Г. Умань, ул. Карла Маркса, 3. Раб. — 30.

БССР.

БОБРУЙСКИЙ ОКР.

Государственные.

Сапожная механическая мастерская Управления Трудколлективами при камере Инспекции Труда. Г. Бобруйск, Социалистическая ул., 108. Раб. — 16.

Сапожная мастерская Управления Коллективами при камере Инспекции Труда. Г. Бобруйск, Социалистическая ул., 116. Раб.— 15.

Сапожная мастерская Управления Коллективами при Инспекции Труда. Г. Бобруйск, Социалистическая ул., 132. Раб. — 19.

БОРИСОВСКИЙ ОКР.

Кооперативные.

Сапожная мастерская Трудколлектива при Инспекции Труда. Г. Борисов, Базарная площ., д. Короткевича. Раб. — 35.

ЦЕНТРАЛЬНОЕ УПРАВЛЕНИЕ ПРОМПРОПАГАНДЫ И ПЕЧАТИ (ЦУП) ВСНХ СССР
МОСКВА, Лубянский проезд, 3. — Телефоны №№ 4-49-25, 2-35-38.

ВЫШЛА ИЗ ПЕЧАТИ И ПОСТУПИЛА В ПРОДАЖУ НОВАЯ КНИГА
А. Леонтьев и Е. Хмельницкая

ЭКОНОМИКА ПРОМЫШЛЕННОСТИ

Хрестоматия для ВУЗ'ов с предисловием **М. А. Савельева.**
Допущена Научно-Политической Секцией ГУС'а (Гос. Учен. Совета) в качестве пособия для ВУЗ'ов.

Цена 4 руб. 50 коп.

Склады изданий: Москва, Мясницкая, 6, тел. 2-37-69. Ленинград, просп. Нахимсона, 18, тел. 1-92-20. Харьков, ул. Купеческого спуска. зд. пассажа № 181. Ново-Николаевск, Красн. пр., дом Госучреждений. Ростов на Дону, просп. Ворошилова, 14, зд. Крайсовнархоза.

Розничные магазины: Москва, Мясницкая ул., 6, тел. 2-37-69; Кузнецкий мост, 13, тел. 3-75-69. П

Центральное Управление Промышленной Пропаганды и Печати (ЦУП) ВСНХ СССР
МОСКВА, Лубянский пр., 3, тел. №№ 4-49-25 и 4-66-14.

Принимается подписка на 1926 год на ежемесячный журнал

„СИСТЕМА и ОРГАНИЗАЦИЯ"

Журнал практически освещает и отражает все достижения НОТ в области рационализации производства, организационного строительства и учета.

ПОДПИСНАЯ ЦЕНА:
на 12 мес.—15 руб., на 6 мес.—8 руб., на 3 мес.—4 руб. 25 коп. Цена отд. №—1 руб. 50 коп.

Подписка принимается: Москва, Лубянский проезд, 3, и во всех губернских и уездных городах СССР отделениями ЦУП'а и его районными уполномоченными.

Центральное Управление Промышленной Пропаганды и Печати (ЦУП) ВСНХ СССР
Москва, Лубянский пр., 3. Тел. №№ 4-49-25, 2-35-38 и 4-66-14.

ПРИНИМАЕТСЯ ПОДПИСКА на 1926 год

„Социалистическое Хозяйство"

Журнал экономической политики, финансов и государственного хозяйства

ИЗДАНИЕ ВСНХ и НКФ СССР.

под общей редакцией: **М. Г. Бронского, М. А. Савельева, В. Н. Сарабьянова, И. Т. Смилги, Г. Я. Сокольникова, Г. Л. Пятакова,** при ближайшем участии: **А. П. Барсова, М. И. Галицкого, Є. Т. Пистенева и И. А. Трахтенберга.** Отв. редакторы: **М. Г. Бронский и М. А. Савельев.** Отв. секретарь редакции **Н. С. Семенович.**

4-й год издания.

Основной задачей журнала является выявление и исследование важнейших вопросов современной экономики, теоретическое обоснование основных задач экономической политики и отдельных проблем экономической жизни.

Помимо того, журналом ведется систематическое и всестороннее освещение состояния и динамики хозяйства СССР и мирового хозяйства как в целом, так и по отдельным отраслям.

В журнале „СОЦИАЛИСТИЧЕСКОЕ ХОЗЯЙСТВО" ведутся следующие отделы:

I. **Отдел статей.**—Статьи по вопросам теоретической экономии и экономической политики, финансов, государственного хозяйства, мирового хозяйства и политики.
II. **Отдел очерков и заметок.**—Исследования по отдельным специальным вопросам теоретической экономии, промышленности, сельского хозяйства, торговли, финансов и т. п.
III. **Отдел экономической политики.**—Статистико-Экономические обзоры по отдельным отраслям народного хозяйства. Обзоры сопровождаются систематизированным статистическим материалом и диаграммами.
IV. **Хозяйственные районы СССР.**—Ряд очерков, дающих хозяйственную характеристику отдельных районов (ЦПО, Южно-Горнопромышленный район, Сев.-Зап. район, Урал и проч.).
V. **Библиография.**—Систематическое освещение и критическая оценка выходящей в свет экономической литературы как русской, так и иностранной.

В 1926 году будет издано 8 книг.

Адрес Редакции: Москва, Лубянский пр., д. № 3, 2 й этаж, телефон 4-49-06.

Подписная цена: на 1 год—20 руб., на $^1/_2$ года—11 руб. — Цена отдельной книжки—3 руб.

Подписка принимается: Москва, Лубянский пр., 3, ЦУП и во всех губернских и уездных городах СССР, в отделениях ЦУП'а и у его районных представителей.

ВИТЕБСКИЙ ОКР.

Государственные.

Обувная ф-ка Витебского Отделения Белкожтреста. Г. Витебск, Канатная ул., 66. Раб. — 266. Двиг. — 1 пар., 4 электромот., мощн. — 135 л. с.

Кооперативные.

Обувное пр-ство Коллектива Безработных Сапожников. Г. Витебск, Канатная ул., 5. Раб. — 198.

Обувное пр-ство Трудколлектива Безработных Сапожников при Отделе Труда. Г. Витебск, ул. Ленина, 37. Раб. — 54.

МИНСКИЙ ОКР.

Государственные.

Обувная ф-ка Совнархоза Белоруссии (б. Канторовича). Г. Минск, Ново-Московская ул., 36. Раб. — 139. Двиг. — 1 пар., мощн.— 20 — 18 л. с.

Кооперативные.

Обувное пр-ство Минцерабкоопа. Г. Минск, Раковская ул., 14. Раб. — 93.

Обувное пр-ство 1-го Трудового Коллектива НКТБ. Г. Минск, Советская ул., 115. Раб. — 52.

Обувное пр-ство Трудового Коллектива Сапожников при НКТБ. М. и п. о. Узда, Узденского у., Красная площадь; ст. Несгорелое, М.-Б. ж. д. Раб. — 12.

МОГИЛЕВСКИЙ ОКР.

Кооперативные.

Обувное пр-ство Артели Безработных. Г. Могилев, Ленинская ул., 35. Раб.—более 40.

МОЗЫРСКИЙ ОКР.

Кооперативные.

Сапожная мастерская Коллектива Безработных при Инспекции Труда. Г. Мозырь. Раб. — до 30.

СЛУЦКИЙ ОКР.

Кооперативные.

Сапожная мастерская Слуцкого Церабкоопа. Г. Слуцк. Раб. — 20.

ЗССР.

АЗЕРБЕЙДЖАНСКАЯ ССР.

Кооперативные.

Сапожная мастерская Бансоюза. Г. Баку, ул. Джапаридзе и Фидисти, 3. Раб. — 98.

Частные.

Сапожная мастерская Акопова, Б. Н. Г. Баку, Торговая ул., 11. Раб. — 8.

Сапожная мастерская Кербалай-Гулан-Касимова. Г. Петропавловка; п. о. Загары. Раб. — 2.

АРМЯНСКАЯ ССР.

Кооперативные.

Сапожная мастерская Рабкоопа. Г. Эривань, ул. Абовьяна, 32/33. Раб. — 15.

ГРУЗИНСКАЯ ССР.

Государственные.

Обувная ф-ка Кожтреста ВСНХГ. Г. Тифлис, Коммунальная ул., 86. Раб. — 189. Двиг. — 4 электромот., мощн. — 71 л. с.

ЮЖН. ОСЕТИНСК. АВТ. ОБЛ.

Кооперативные.

Сапожная мастерская ЕПО. Г. Цхинвали, п. о. и ст. Гори, Зак. ж. д. Раб. — 12.

б) ПРОИЗВОДСТВО ОДЕЖДЫ И ДРУГИХ ПРЕДМЕТОВ ТУАЛЕТА.

РСФСР.

АРХАНГЕЛЬСКАЯ ГУБ.

Кооперативные.

Швейное пр-ство Кооператива Швейной Промышленности. Г. Архангельск, ул. П. Виноградова, 64. Раб. — 56.

АСТРАХАНСКАЯ ГУБ.

Государственные.

Портновская мастерская Астропромторга. Г. Астрахань, 2 р., уг. Трусовской и Братской, 7. Пр-ство верхнего платья.

Кооперативные.

Портновская мастерская Астраханского ГИКО. Г. Астрахань, 1 р. Пр-ство верхнего платья.

БРЯНСКАЯ ГУБ.

Государственные.

Швейная ф-ка Отместхоза Губисполкома. Г. Брянск, ул. Карла Маркса. Раб. — 113. Пр-ство одежды и др. предметов туалета.

Швейная мастерская Церабкоопа. Г. Бежица, ул. Фокина; ст. Болва, М. Б. Б. ж. д.

ВЛАДИМИРСКАЯ ГУБ.

Государственные.

Портновская мастерская 1-го Владимирского Коллектива Безработных Швейпрома. Г. Владимир, ул. III Интернационала, 9. Раб. — 17.

Кооперативные.

Фуражечно-шапочная мастерская Озяблицкой Фуражечной Артели. С. Озяблиново, Муромского у.; п. о. Озяблицкий погост. Раб.— 25.

Чулочная мастерская Владимирской Вязальной Артели им. Ленина. Г. Владимир, Красномилицейская ул., 4. Раб. — 50.

Швейная мастерская 2-й Нивской Портновской Артели. С. Нивки, Савинской вол., Ковровского у.; п. о. Савино. Раб. — 23.

Частные.

Вышивальная ф-ка механического шитья «Новый Мир» Гольмберга, А. А. Г. Переяславль, Пожарная ул., 8. Раб. — 152. Двиг. — 1 пар., 2 электромот., мощн. — 28 л. с. (Аренд.).

ВОЛОГОДСКАЯ ГУБ.

Государственные.

Швейное пр-ство Комбината «Волпромторг». Г. Вологда, площ. Свободы, 45. Изготовление мужского и женского платья. Раб. — 132.

ВОРОНЕЖСКАЯ ГУБ.

Государственные.

Пошивочная мастерская Воронежского Отд. Кустшвейпрома. Г. Воронеж, Плехановская ул. Раб. — 26.

Кооперативные.

Пошивочная мастерская Артели Инвалидов «Труд». Г. Воронеж, просп. Революции, 37. Пошивка платья. Раб. — 73.

Чулочная мастерская Артели Глухонемых «Новая Сила». Г. Воронеж, уг. ул. Карла Маркса и 1-го Мая. Раб. — 13.

ГОМЕЛЬСКАЯ ГУБ.

Государственные.

Швейная мастерская Гомодежды ГСНХ. Г. Гомель, Советская ул., 3.

Частные.

Чулочно-перчаточная мастерская Ландсмана, М. И. (б. его-же). Посел. Злынка, Республиканская ул.; п. о. и ст. Злынка, Зап. ж. д. Раб. — 25.

ИВАНОВО-ВОЗНЕСЕНСКАЯ ГУБ.

Государственные.

Портновская мастерская Коллектива Швейников при Кинешемской Бирже Труда. Г. Кинешма, площ. Революции. Раб. — 30.

Кооперативные.

Вышивальная мастерская Холуйской Трудовой Артели. Первомайская слоб., Шуйского у.; п. о. Первомайская слоб.; ст. Ковров, М.-Каз. ж. д. Раб. — 25.

Портновская мастерская Иваново-Вознесенского ЕПО. Г. Иваново-Вознесенск, Социалистическая ул., д. бывш. Кошелева.

Портновская мастерская Производственного Комитета Артели Инвалидов № 7. Г. Шуя, ул. Л. Толстого, 10. Раб. — 18.

Портновская мастерская Артели Инвалидов № 18 «Инвалид Труженник». Г. Иваново-Вознесенск, Никольская ул. Раб. — 45.

Портновская мастерская Кооперативного Объединения Инвалидов «Общий Труд». Г. Кинешма, Ивановская ул., 16/165. Раб.—12.

Портновская мастерская Плесецкой Кооперативной Портновской Артели. Г. Плес, Середского у. Раб. — 10.

Портновская мастерская Шуйской Трудовой Артели Швейной Промышленности «Таршвейпром». Г. Шуя, Болотная ул., д. Крюковой. Раб. — 14.

Портновская мастерская Шуйского ЕПО. Г. Шуя, Гостиная ул., д. бывш. Смирнова. Раб. — 30.

Строчки и вышивки мастерская Верхне-Ландеховской Кустарной Артели. С. и п. о. Верхний Ландех, Шуйского у.; прист. Пучеж. Раб. — 78.

Строчки и вышивки мастерская Нижне-Ландеховской Кустарной Артели. С. и п. о. Нижний-Ландех, Шуйского у.; ст. Вязники, М.-Кур. ж. д. Раб. — 85.

Чулочно-варешная мастерская Пестяковской Кустарной Артели. С. и п. о. Пестяки, Шуйского у., ул. Кооперации; прист. Васильево. Раб. — 773.

Швейная мастерская при Школе Глухонемых Иваново-Вознесенского О-ва «Помощь Глухонемым». Г. Иваново-Вознесенск, Московская ул., д. бывш. Новикова. Раб. — 12.

Шубная и Овчинная мастерская Шуйской Овчинно-Шубной Артели «Скорняк». Г. Шуя. Выделка овчин и пошивка полушубков. Раб. — 86.

Шубная и Овчинная мастерская Кооперативно-Промысловой Артели «Тармех». Г. Шуя, 51-й квартал. Раб. — 20.

Частные.

Кройки и шитья школа Кашинцевой, Н. Г. Г. Иваново-Вознесенск, Воскресенская ул., д. бывш. Кашинцева. Раб. — 14 учениц.

Шубно-овчинное пр-ство Т-ва Коже-Овчинно-Шубного Пр-ства «Товшуб» Бр. Красильниковых, Паринова и К⁰. См. 9 группу.

КАЛУЖСКАЯ ГУБ.

Государственные.

Швейная мастерская при Калужском Губсовнархозе (б. Комарова). Г. Калуга, ул. Карла Либкнехта, 13. Раб. — 88.

КОСТРОМСКАЯ ГУБ.

Кооперативные.

Швейная мастерская Церабкоопа (б. бр. Касаткиных). Г. Кострома, Советская ул., 17. Раб. — 51.

ЛЕНИНГРАДСКАЯ ГУБ.

Государственные.

Бельевая ф-ка «Красная Работница» Треста «Ленинградодежда». Г. Ленинград, Лесной просп., 8. Раб. — 280. Двиг. — 9 электромот., мощн. — 48 л. с.

Одеждная ф-ка им. Володарского Треста «Ленинградодежда». Г. Ленинград, уг. Мойки и Комиссаровской ул., 15. Раб. — 800. Двиг. — 1 электромот., мощн. — 75 л. с.

Одеждная ф-ка им. Володарского, Треста «Ленинградодежда». Г. Ленинград, Комиссаровская ул., 15. Раб. — 6.

Одеждная ф-ка им. Володарского, Треста «Ленинградодежда». Г. Ленинград, просп. 25-го Октября, 21. Раб. — 25.

Одеждная ф-ка им. Володарского, Треста «Ленинградодежда». Г. Ленинград, просп. 25-го Октября, 21. Раб. — 70. Двиг. — 1 электромот., мощн. — 2,5 л. с.

Одеждная ф-ка «Красный Швейник» Треста «Ленинградодежда». Г. Ленинград, Международный просп., 79-а. Пр-ство военного обмундирования. Раб. — 808. Двиг. — 29 электромот., мощн. — 75 л. с.

Трикотажная ф-ка «Красное Знамя» Ленинградского Текстильного Треста. Г. Ленинград, ул. Красного Курсанта, 27. Раб. — 2245. Двиг. — 2 диз., 2 электромот., мощн.— 1600 л. с.

Шапочная ф-ка Треста «Ленинградодежда». Г. Ленинград, Мучной пер., 5/82. Раб. — 340. Двиг. — 1 электромот., мощн.— 29,25 л. с.

Кооперативные.

Закройная мастерская Ленинградского Союза Потреб. Об-в. Г. Ленинград, просп. 25 Октября, 48. Раб. — 14.

Одеждная мастерская Артели «Игла». Г. Ленинград, просп. Володарского, 32. Раб. — 11.

Портновская мастерская Кооперативной Артели «Портной». Г. Ленинград, Загородный просп., 11. Раб. — 85. Двиг. — 1 электромот., мощн. — 3 л. с.

Портновская мастерская Артели «Портниха». Г. Ленинград, Троицкая ул., 15/17. Раб. — 13.

Портновская мастерская Общества Кустарей Одиночек. Г. Ленинград, ул. Жуковского, 3. Раб. — 18.

Портновская мастерская Трудпортартели. Г. Ленинград, просп. 25 Октября, 162. Раб. — 12.

Портновская мастерская Артели «Трудшвей». Г. Ленинград, просп. Нахимсона, 13. Раб. — 16.

Портновско-шапочно-сапожная мастерская Артели Инвалидов им. Свердлова. Г. Ленинград, просп. Карла Либкнехта, 80. Раб. — 3.

Портновско-шапочно-сапожная мастерская Артели Инвалидов им. Свердлова. Г. Ленинград, просп. Карла Либкнехта, 31. Раб.—70.

Швейная мастерская Кооперативно-Производственного Т-ва Рабочих кустарно-швейного промысла. Г. Ленинград, Троицкая ул., 4. Раб. — 12.

Частные.

Картузная ф-ка «Ториблор» Дыхмана. Г. Ленинград, Литовская ул., 3. Раб. — 82. Двиг. — 1 газоген., мощн. — 45 л. с.

Портновская мастерская Слонимского, И. М. Г. Ленинград, ул. Петра Лаврова, 10. Раб. — 15.

Чулочно-вязальная мастерская Давыдовского. Г. Ленинград, В. О., Малый пр., 10. Раб. — 12. Двиг. — 1 электромот., мощн. — 7,5 л. с.

МОСКОВСКАЯ ГУБ.

Государственные.

Бельевая ф-ка Треста «Москвошвей». Г. Москва, М.-Андроновская ул., 20. Раб. — 805. Двиг. — 79 пар., мощн. — 107,5 л. с.

Вышивальная ф-ка Москшвейпрома. Г. Москва, ул. Бакунина, 71. Раб. — 193.

Вязальная ф-ка Марьинорощинская Акц. О-ва «Универснаб». Г. Москва, Шереметьевская ул., 33. Раб. — 24. Двиг. — электромот., мощн. — 20 л. с.

Вязальная ф-ка Акц. О-ва «Книверснаб». Г. Москва, Вельяминовская ул., 26. Раб.—33. Двиг. — 10 вод., мощн. — 8 л. с.

Вязальная ф-ка им. Урицкого «Мострикотажа». Г. Москва, Кукуевский пер., 4. Платки, одеяла, чулки, перчатки и друг. изделия. Раб. — 990. Двиг. — электромот., мощн. до 60 л. с.

Обмундировочная военная ф-ка им. Клары Цеткин, Треста «Москвошвей». Г. Москва, Б.-Полуярославский пер., 12. Раб. — 1216.

Обмундировочная военная ф-ка Треста «Москвошвей» № 18. Г. Москва, М.-Красносельская ул., 1. Раб. — 465. Двиг.—16 электромот., мощн. — 64 л. с.

Платья готового мастерская «Гумма». Г. Москва. Раб. — 9.

Платья готового ф-ка № 36 им. Коминтерна, Треста «Москвошвей». Г. Москва, Игнатьевский пер., 4. Раб. — 894.

Платья готового ф-ка «Москвошвей». Г. Москва, Сущевская ул., 27. Раб. — 865.

Платья готового ф-ка «Красная Швея» Промвоенхоза. Г. Москва, Годеоновский пер., 3. Раб. — 82.

Платья готового пр-ство «Ленинградодежды» (б. Акц. О-во Всероссийского Синдиката швейной промышленности). Г. Москва, Кузнецкий мост, 1.

Платья готового ф-ка № 3 Треста «Москвошвей». Г. Москва, Новослободская ул., 43. Дамское и детское платье, военное обмундирование, прозодежда и проч. Раб. — 756.

Платья пошивочное пр-ство «Гумма». Г. Можайск, Можайского у., Центральная ул.

Портновская мастерская Серпуховской Биржи Труда. Г. Серпухов, Серпуховского у., Вокзальная ул. Раб. — 12.

Пошивочная мастерская Треста «Москвошвей». Г. Москва, Никольская ул., 10. Раб. — 21.

Пошивочная мастерская Цупрома ВСНХ. Г. Москва, Тверская ул., 13. Раб. — 12.

Пуговичное пр-ство Богородского Уисполкома (б. Блюменталя, М. Д.). Г. Павлов-Посад, Богородского у., Советская ул., 25. Раб. — 85. Двиг. — 7 электромот., мощн. — 46,5 л. с.

Пуговичная ф-ка «Москвошвея» № 2. Г. Москва, Преображенская площ., 7. Раб.—82. Двиг. — 1 пар.

Пуговичная ф-ка Правления Производственными Предприятиями при АОМС'е Моссовета. Г. Москва, Серпуховский Камер-Коллежский вал, 9. Раб. — 356. Двиг. — 9 электромот., мощн. — 63 л. с.

Пуговичная ф-ка «Рекорд» Егорьевского Уисполкома (б. Ландмана и К⁰). Г. Егорьевск. Гражданская ул., квартал 29-й. Раб. — 29. Двиг. — 1 нефт., мощн. — 30 л. с.

Трикотажная Измайловская ф-ка Треста «Мострикотаж». Г. Москва, Малая Семеновская ул., 32. Раб. — 1.225.

Чулочная ф-ка № 5 Мострикоба. Г. Москва, Посланников пер., 5. Раб. — 474. Двиг. — 18 электромот.

Чулочная ф-ка Комбината Богородского Уисполкома. Г. Богородск, Богородского у.. Рабочая ул., 6. Раб. — 102. Двиг. — 4 электромот., мощн. — 7,5 л. с.

Чулочная ф-ка «Мострикотажа». Г. Москва, Марьина Роща, Сумской вал, 59. Раб. — 1.300.

Швейная Опытно-техническая ф-ка. Г. Москва, Малый Каретный пер., 13. Раб. — 606.

Швейная ф-ка Объединения Егорьевского Уисполкома (б. Ткацко-отделочного треста). Г. Егорьевск, Фабричная ул., квартал 37-й. Раб. — 226. Двиг. — 2, мощн. — 56 л. с.

Швейная мастерская Богородского Отдела Труда. Г. Богородск, Богородского у., ул. III-го Интернационала, 49. Раб. — 21.

Швейная мастерская МОНО. Г. Москва. Каляевская ул., 40. Раб. — 110. Двиг. — 2 электромот., мощн. — 7 л. с.

Шляпная мастерская Мосторга. Г. Москва, Петровка, 2. Раб. — 8.

Кооперативные.

Бельевое пр-ство Страстновской Трудовой Кооперативной Артели. Г. Москва, Тверская ул., 44.

Вязальное пр-ство Крюковской Кооперативной Трудовой Артели. С. Крюково, Павловской вол.; п. о. и ст. Снегири, М.-Б.-Б. ж. д. Перчатки. Раб. — 40.

Гребешков и расчесок пр-ство Хотеичеекой Кустарной Артели. С. Хотеичи, Ильинской вол., Егорьевского у.; п. о. и ст. Ильинский погост, М.-Каз. ж. д. Раб. — 166.

Одеждная мастерская Барзихинской Пошивочно-Стегальной Артели. С. Барзиха, Козловской вол., Московского у. Раб. — 14.

Обмундировальное пр-ство Кооперативной Артели «Наш Труд» Москомпромсоюза. Г. Москва, Барабанный пер., 3. Раб. — 70. Двиг. — 4 электромот., мощн. — 5 л. с.

Одеждная мастерская «Прогресс» Производственно-Кооперативной Артели. С. Старники, Ульяновской вол., Бронницкого у.: ст. Фаустово, М.-Каз. ж. д.; п. о. Бронницы. Раб. — 40 — 60.

Одеждная мастерская «Реглан» Трудовой Кооперативной Артели. Г. Москва, Советская (Таганская) ул., 1. Раб. — 20.

Одеждное пр-ство «Спец-Экипировка» Промыслового Кооператива. Г. Москва, ул. Солянка, 1.

Одеждное пр-ство «Кооподежда» Промыслового Кооператива. Г. Москва, Софийская наб., 34. Спецодежда.

Одеждное пр-ство Орехово-Зуевского Цераб-коопа (б. ф-ка Морозовых, С. и В.). Г. Орехово-Зуевск, Орехово-Зуевского у., Ленинская ул., 85. Раб. — 69.

Одеял пр-ство Никитинской Трудовой Артели. Г. Москва, Б. Кисловский пер., 10/7. Раб. — 48.

Платья готового мастерская 1-й Трудовой Кооперативной Артели «Кустарей-портних». Г. Москва, Смоленский рынок, 10. Раб.—19.

Платья готового мастерская МСПО. Г. Москва, Театральный проезд, 7. Раб.—127.

Платья готового пр-ство «Последняя Новость». Г. Москва, Покровка 27. Раб. — 6.

Платья готового пр-ство Сокольнической Трудовой Кооперативной Артели. Г. Москва, 1-я Мещанская ул., 50. Раб. — 80.

Платья готового пр-ство «Швей» 1-й Женской Кооперативной Артели. Г. Сергиев, Пролетарская ул , 4. Раб. — 7.

Платья готового пр-ство «Швея и Кустарь» Трудовой Кооперативной Артели. Г. Москва, 1-я Тверская-Ямская ул., 42. Раб. — 39.

Портновская мастерская Нара-Осановской Трудовой Кооперативной Артели. Г. Нара-Осаново, Кубинской вол., Звенигородского у. Раб. — 22.

Портновская мастерская ВПО. Наркомвоенмора. Г. Москва, Варварка, 1 и 2-й дом. Р. В. С. Раб. — 12.

Портновская мастерская Богородской Кооперативной Артели. Г. Богородск, ул. III Интернационала, Городские Ряды. Раб. — 50.

Портновская мастерская Мосгино 117-й Инвалидной Артели. Г. Москва, Петровка, 28/2.

Портновская мастерская Мосгино 220-й Артели Инвалидов. Г. Москва, Б. Калужская ул., 4. Раб. — 14.

Портновская мастерская Мосгино 303-й Артели Инвалидов. Г. Москва, уг. Петропавловского и Яузского пер., 7/12. Раб. — 17.

Портновская мастерская, «Коллективный Труд» Кооперативной Артели (б. Печникова, А. В.). Г. Кашира,, Каширского у., площ. Урицкого.

Портновская мастерская Красновидовской Октябрьской Кустарной Артели. С. Крюково, Павловской вол.; п. о. и ст. Снегири, М.-Б.-Б. ж. д. Раб. — 37.

Портновская мастерская «Кустарь» Серпуховского Кредитного Кооперативного Т-ва. Г. Серпухов, Московская ул., 132. Раб. — 7.

Портновская мастерская Никольской Трудовой Артели. С. Никольское, Кубинской вол. Раб. — 13.

Портновская мастерская «Одеждник» Промышленно-Кооперативной Артели. Г. Москва, Трубная ул., 1/2. Раб. — 19.

Портновская мастерская 1-й Московской Артели Портних. Г. Москва, Лепивка, 6/7. Раб. — 12.

Портновская мастерская 3-й Московской Трудовой Артели. Г. Москва, Глинищевский пер., 4.

Портновская мастерская Семеновской Кооперативно-Промысловой Артели Всекоопромсоюза. С. Семеново, Можайская у.; ст. Шаликово, М.-Б.-Б. ж. д.; п о. Верея. Раб. — 22.

Портновская мастерская Страстной Трудовой Артели. Г. Москва, Страстной бульвар, 4. Раб. — 6.

Портновская мастерская Хвостовской Трудовой Артели. С. Починки, Яхромской вол.; ст. Яхрома, Сев. ж. д. Раб. — 16.

Портновская мастерская «Швейник» Трудовой Кооперативной Артели Портных. Г. Москва, ул. Герцена, 17. Раб. — 32.

Портновская мастерская «Швейодежда» Кооперативно-Трудовой Артели. Посел. Жаворонки, Звенигородского у.; п. о. и ст. Жаворонки, М.-Б.-Б. ж. д. Раб. — 20.

Портновская мастерская «Швейпром» Кооперативно-швейного Т-ва. Г. Москва, Воздвиженка, 10. Раб. — 28.

Пошивочное пр-ство Губотдела Союза Работ. Просвещения. Г. Москва, Кудринская площ., 46. Пошивка проз и спецодежды.

Пошивочная мастерская «Кожпромодежды» Трудовой Кооперативной Артели. Г. Москва, Садовники, 42. Раб. — 24.

Пуговичное пр-ство «Пуговичник» Москустпромсоюза. Д. Дровочеркасск, Колыберевской вол., Коломенского у.; ст. Пески; М.-Каз. ж. д.; п. о. Колыберово. Раб. — 50.

Пуговичное пр-ство Челховской Кустарной Артели. С. Хотеичи, Ильинской вол.: п. о. и ст. Ильинский погост; М.-Каз. ж. д. Раб. — 40.

Рукодельная мастерская Влахернской Трудовой Женской Артели (б. Влахернского женского монастыря). Посел. Деденево, Деденевской в., Дмитровского у. Раб. — 30.

Трикотажная мастерская Кооперативного Т-ва «Рустрико». Г. Москва, Александровская ул., 29/13. Ткань, белье и трикотаж. Раб. — 7. Двиг. — 1 электромот., мощн. — 3 л. с.

Трикотажное пр-ство Артели «Силоткач». Г. Сергиев, Сергиевского у., Долгодмитровская ул., 37. Вязальные, шерстяные и бумажные изделия. Раб. — 30.

Уборов головных пр-ство МСПО. (б. Земсоюза). Г. Москва, ул. Л. Толстого, 11/1. Раб. — 150. Двиг. — 1 электромот., мощн. — 1,5 л. с.

Уборов головных пр-ство «Новая Игла» Трудовой Кооперативной Артели. Г. Москва, Покровка, 47. Раб. — 11.

Уборов головных пр-ство Солянской Трудовой Артели. Г. Москва, Псковский пер., 13. Раб. — 39.

Чулочная мастерская Игнатьевской Чулочно-трикотажной Артели. С. Игнатьево, Щигровской вол., Звенигородского у., п. о. и ст. Звенигород, М.-Б.-Б. ж. д. Раб. — 25.

ГОСУДАРСТВЕННЫЙ

ГУСЕВСКОЙ КОМБИНИРОВАННЫЙ ТРЕСТ

„Гусь-Хрустальный Комбинат“

ПРАВЛЕНИЕ:

МОСКВА, Первомайская (Б. Мясницкая), д. 8/2.

ТЕЛЕФОНЫ: Предс. Правления 2-79-18, Член Правл. и Упр. Делами 4-12-79, Управление Делами 4-12-81, Коммерч. Отд. 5-88-98, Техн.-Произв. Отд. 4-12-82, Гл. Бухгалт. 3-32-76.

Адрес для телеграмм: МОСКВА „ГУСЬКОМБИНАТ“.

Основные Предприятия Комбината:

1) Текстильные ф-ки „Красный Профинтерн“: прядильн. угар. и ткацкая.
2) Гусевской Хрустальный зав. им. БУХАРИНА.
3) Великодворский стекзав. им. ЗУДОВА.
4) Курловский стекзав. им. ВОЛОДАРСКОГО.
5) Уршельский „ „ ТРОЦКОГО.
6) Анопенский „ „ КАЛИНИНА.

ВЫРАБАТЫВАЕТ:

По текстильным предприятиям:, миткаль, бязь и пряжу разн. №№

По Стекольно-Хрустальным предприятиям: Стекло: оконное, бемское, полубелое.

ПОСУДУ:

стекольную, хрустальную, аптекарскую, бутылки, техническое стекло и стекло „Клингер“. Масленки: „Мишо“ и „Шарко“, стекло ламповое и трубку водомерную.

63-а

Чулочно-вязальное пр-ство Кооперативной ф-ки (б. Смирнова). Г. Москва, Валовая ул. 8. Раб. — 113.

Чулочно-трикотажное пр-ство Марфинской кустарной Трудовой Артели. С. Марфино, Московского у.; ст. Лобня, Савел. ж. д. Раб. — 66.

Чулочно-трикотажное пр-ство Звенигородской Верхне-Посадской Артели «Красный Маяк». Г. Звенигород, ул. Троцкого. Раб. — 100.

АРЕНДАТОР

2-й Государственной фабрики

МАССОВОГО ПРОИЗВОДСТВА

О. М. ХЛОПЕЦКИЙ

МОСКВА

Полянка, Мал. Толмачевский пер., д. №

Тел. 5-95-21 и 2-05-62.

Производит оптовую торговлю с фабрнчного склада товарами своего производства:

Кнопки плательные, чертежные булавки медные, стальные и железные, с петлями брючные, шинельные, мундирные, плательные, крючки и блочки сапожные и пр. мелкую галантерею.

67-а

Чулочное пр-ство Перхутковской Красной Кооперативной Артели вязальщиков. С. Перхутково, Перхутковской вол., Звенигородского у. Раб. — 26.

Шапок и фуражек пр-ство Зарядской Трудовой Кооперативной Артели «Мехшапка». Г. Москва, Псковский пер., 7/9. Раб. — 25.

Швейное пр-ство «Кооперативная Швея» ф-ки МСПО. Г. Москва, Верхне-Предтеченский пер., 11. Раб. — 238. Двиг. — 7 электромот.

Швейное пр-ство Павловской Кооперативно-трудовой Артели. С. Павловское-Лужецкое, Еремпнской вол., Воскресенского у.; ст. Манихино, М.-Б.-Б. ж. д.; п. о. Ивановское. Раб. — 19.

Швейное пр-ство Коллектива Швейников № 16 Отдела Труда Моссовета. Г. Москва, Товарищеский пер., 4. Раб. — 293.

Частные.

Вышивальная мастерская Головина В. Н. и Лебедева Д. Ф. Г. Москва, Верхняя Масловка, 76. Раб. — 10. Двиг. — 2 электромот., мощн. — 3 л. с.

Вышивальная мастерская механической вышивки Шейдлина И. И. Г. Москва, Мочальская ул., 9. Раб. — 18 — 16.

Вязальная мастерская Бределева Ф. Н. Г. Москва, Щербаковская ул., 23. Шелковые шарфы, шерстяные и бумажные платки. Раб. — 8. Двиг. — 5 электромот., мощн. — 1 л. с.

Вязальная мастерская Набатова А. Т. Г. Москва, Б.-Угрешская ул., 4. Раб. — 9. Двиг. — 1 электромот., мощн. 3,5 л. с.

Вязальная мастерская Чижова Д. И. Г. Москва, Б. Черкизовская ул., 1. Раб.—4. Двиг. — 1 электромот., мощн. — 2 л. с.

Гребней пр-ство Калинского Н. А. Г. Москва, Бахметьевская ул., 24. Раб. — 12. Двиг. — 3 электромот., мощн. — 6 л. с.

Перчаточная мастерская Матвеева И. М. Г. Москва, Дружининский пер., 3. Раб. — 30. Двиг. — 4 электромот., мощн. — 16 л. с.

Перчаточная мастерская Просмушкина М. Е. Г. Москва, Б. Черкизовская ул., 63. Раб. 8. Двиг. — 2 электромот., мощн. — 8 л. с.

Платья готового мастерская «Трудодежда» Г. Москва, Зацепа, 35. Раб. — 100.

Платья готового мастерская т-ва Фролова Е. Ф. и Зыкова Г. П. Г. Москва, Театральный проезд, 2/5. Раб. — 9.

Портновская мастерская Хаспекова А. П. Г. Москва, Петровка, 5. Раб. — 16.

Портновская мастерская Блохина И. М. С. Суровцево, Яхромской вол., Дмитровского у.; ст. Яхрома, Сев. ж. д. Раб. — 7.

Портновская мастерская Энтина Я. Е. Г. Москва, Кузнецкий мост, 15/5. Раб. — 13.

Пуговичная мастерская Абрагама И. С. Г. Москва, Крымский тупик, 13. Раб. — 36. Двиг. — 2 электромот., мощн. — 6,5 л. с.

Пуговичное пр-ство Ландмана и Ваштейна (б. их же). П. о. и ст. Павлов Посад. М.-Кур. ж. д. Раб — 25. Двиг. — 2 электромот., мощн. — 15 л. с.

Пуговичная мастерская Гавричева С. Г. Г. Москва, Пушкинская ул., 15. Раб. — 6. Двиг. — 2 электромот., мощн. — 4 л. с.

Пуговичная ф-ка Натансона М. Н. и Штейна Ф. А. Г. Москва, Бережковская наб., 8. Раб. — 21. Двиг. — 2 электромот., мощн. — 15 л. с.

Пуговичная ф-ка «Сайнетуфик» Ульяницкого, Кузьмина, Шамроевского и Хурского (б. Эрлиха). Г. Москва, Бутырская ул., 70. Раб. — 29. Двиг. — 1 электромот., мощн. — 12 л. с. (Аренд.).

Трикотажно-вязальная мастерская Германа С. А. Г. Москва, Маросейка, 15. Раб. — 8.

Трикотажное пр-ство Трилинга И. А. и Парецкого А. М. (б. Трилинга И. В. и Эпштейна А. П.). Г. Москва, Бахметьевский пер., 2. Раб. — 22. Двиг. — 1 электромот., мощн. — 13,6 л. с.

Трикотажное пр-ство Устинской трикотажной ф-ки Шлюппера И. Б. Г. Москва, Садовническая ул., 35. Раб. — 23. Двиг. — 8 электромот., мощн. — 1 л. с.

Трикотажная мастерская Юрздицкого А. Л. Г. Москва, 3-й Самотечный пер., 6. Жакеты и др. вязаные вещи. Раб. — 26. Двиг. — 9 электромот.

Целлюлоидное пр-ство гребней и заколок т-ва «Триумф» (б. Когана З. А. и К^0). Г. Москва, Русаковская ул., 20/2. Раб. — 52. Двиг., мощн. — 14,5 л. с.

Целлюлоидных изделий пр-ство Т-ва «Стелла» Когана М. М. и Мирского И. Л. Г. Дмитров, Дмитровского у., Красная ул. Раб. — 39. Двиг. электромот., мощн. — 8 л. с.

Целлюлоидных изделий мастерская Т-ва «Рекорд» Кипниса И. Я. и Слуцкого С. Л. Г. Москва, Бахметьевская ул., 19. Раб. — 27. Двиг. — 5 электромот., мощн. — 5,3 л. с.

Чулочно-трикотажное пр-ство Благодарова В. А. Г. Сергиев, Штатная наб., 25. Раб. — 21.

Чулочное пр-ство раздаточной конторы Шрейдерга Ф. Г. Г. Звенигород, Шныревская ул. Раб. — 20.

Чулочная мастерская Варунского И. Н. и Уварова И. С. Г. Москва, Б.-Овчинниковская ул., 3. Раб. — 8.

Чулочная мастерская Зайцева И. В. Г. Москва, Лаченков пер., 9. Раб. — 4. Двиг. — 2 электромот., мощн. — 4 л. с.

Чулочная мастерская Кременчугского М. О. и Лаповского И. И. Г. Москва, Авдеевский пер., 12. Раб. — 10. Двиг. — 2 электромот., мощн. — 6 л. с.

Чулочная мастерская Мосалова В. И. Г. Москва, Некрасовская ул., 22. Раб. — 15. Двиг. — 2 электромот., мощн. — 8 л. с.

Чулочная мастерская Т-ва Вадковской м-ры Преземент М. М. и Л. М. (б. их-же). Г. Москва, Вадковский пер., 20. Раб.—210. Двиг. — 7 электромот., мощн. — 23,5 л. с.

Чулочная мастерская Штандарта, Коробова и Урусова. Г. Москва, Дубовская ул., 21. Раб. — 28. Двиг. — 7 электромот., мощн. — 14 л. с.

Чулочная мастерская Юрздицкой Е. И. Г. Москва, Шаховская ул., 2. Раб. — 9. Двиг. — 1 электромот., мощн. — 2 л. с.

Чулочное пр-ство Савченкова С. Л., Г. Москва, Троицкая ул., 8. Раб. — 5. Двиг. — 2 электромот., мощн. — 4 л. с.

Чулочная ф-ка Королевича М. К. Г. Москва, Кирпичная ул., 7. Раб. — 107. Двиг. — 5 электромот., мощн. — 21 л. с.

Чулочно-вязальная и отделочная мастерская «Виктория» т-ва Цалкниа Н. И., Литовского И. Р. и Розенмана Х. О. Г. Москва, Суворовская ул., 53/57. Раб. — 24. Двиг. — 3 электромот., мощн. — 21 л. с.

Чулочно - вязальная мастерская Гашкина И. Г. Г. Москва, Б. Серпуховка, 31. Чулки, жакеты и фуфайки. Раб. — 8.

НИЖЕГОРОДСКАЯ ГУБ.

Государственные.

Швейная ф-ка «25-го Октября» Швейпромнижгубсовнархоза. Г. Нижний-Новгород, Зеленский съезд, 4. Раб. — 169.

Пошивочная мастерская Артели Безработных Швейпрома. Г. Арзамас, Кооперативная ул., 45.

Кооперативные.

Пошивочная ф-ка Красной Армии и Флота. Г. Нижний-Новгород, Кооперативная ул., 13. Раб. — 471.

Пошивочная мастерская Артели Инвалидов «Победа». Г. Нижний-Новгород, Краснофлотская ул., 10.

Чулочная мастерская Артели 1-го Борского Промыслово - Кооперативного Т - ва. С. Бор, Нижегородского у. Раб. — 30.

Частные.

Платья готового мастерская Т-ва Бр. Аникиных И. и Л. и К^0. (б. Ветров М. Ф., Аникин И. И., Лазарев И. М. и Соколов В. И.). Г. Нижний-Новгород, Зеленский съезд, 6. Раб. — 28.

Портновская мастерская Беляка И. Е. Г. Нижний-Новгород, Почаинская ул., 32. Раб. — 8.

Портновская мастерская Т-ва Кочеткова, Челышева и Макарова. Г. Нижний-Новгород, в квартале рабочих. Раб. — 15.

Портновская мастерская Перелипского И. А. и К^0. Г. Нижний-Новгород, в квартале рабочих. Раб. — 7.

НОВГОРОДСКАЯ ГУБ.

Кооперативные.

Вязальное пр-ство Рютинского Кустарного С.-Х. Т-ва. С. Рютино, Валдайского у.; п. о. и ст. Лыкошино, Окт. ж. д. Чулки, носки, перчатки. Раб. — 70.

Портняжная Артель Инвалидов «Равноправие». Г. Боровичи, Дмитриевская ул., 1. Раб. — 25.

ОРЕНБУРГСКАЯ ГУБ.

Кооперативные.

Портняжная мастерская «КИКО» Киргизского Инвалидного Кооперативного объединения. Г. Оренбург, Советская ул., 28. Раб. — 22.

Пошивочная мастерская Церабкоопа. Г. Оренбург, Гостинодворская ул., 28. Раб.—93.

Пошивочная мастерская готового платья Коллектива Безработных. Г. Оренбург, Гостинодворская ул., 19. Раб. — 74.

ОРЛОВСКАЯ ГУБ.

Частные.

Чулочно-вязальное пр-ство Паршина О. Н. и Орлова Я. П. Г. Орел, Московская ул., 45. Раб. — 31.

ПЕНЗЕНСКАЯ ГУБ.

Кооперативные.

Портновская мастерская Коллектива Швейников № 1. Г. Пенза, Интернациональная ул., 59. Раб. — 60.

ПСКОВСКАЯ ГУБ.

Государственные.

Портняжная мастерская Коллектива Безработных Швейников при Губотделе Труда. Г. Псков, Советская ул., 36.

РЯЗАНСКАЯ ГУБ.

Кооперативные.

Портновская мастерская Кооперативной Артели «Красный Инвалид». Г. Рязань, ул. Революции, 8. Раб. — 10.

Пошивочная мастерская Швейно-Производственной Артели. С. и п. о. В. Белоомут, Большая ул., д. Ловецкого; ст. Горки, М.-Каз. ж. д. Раб. — 108.

Пошивка готового платья Кооперативного Т-ва «Одежда». С. и п. о. В. Белоомут, Большая ул.; ст. Горки, М.-Каз. ж. д. Раб. — 48.

Пошивка верхнего платья Промыслово-Кооперативной Артели. Г. Рязань, ул. Ленина, 18. Раб. — 7.

Строчки ажурной мастерская «Скатерть» Промыслового Т-ва. С. Высокое, Рязанского у.; ст. Рязань, М.-Каз. ж. д.; п. о. Степькинское. Раб. — 50.

САМАРСКАЯ ГУБ.

Государственные.

Пошивочная мастерская Управления швейной промышленности Отместхоза. Г. Самара, Ленинградская ул., 29. Раб. — 245.

Кооперативные.

Портняжная мастерская Артели Инвалидов. Г. Самара, Кооперативная ул., 94.

САРАТОВСКАЯ ГУБ.

Государственные.

Швейная мастерская Саратовского Губсовнархоза. Г. Кузнецк, Кузнецкого у. Раб. — 81.

Кооперативные.

Платья готового пр-ство Церабкоопа. Г. Саратов, Хлебная площ. Раб. — 100.

Портновская мастерская Еланской Промыслово-Кооперативной Артели. Г. Елань, Балашовского у., Ленинская ул., 8. Раб. — 20.

Портновская мастерская «Ножницы» Кооперативной Артели. Г. Саратов, ул. Республики, 19. Раб. — 10.

Портновская мастерская 1-й Трудовой Кооперативной Артели. Г. Аткарск, Советская ул., 38.

Швейная мастерская Коллектива Безработных Швейников. Г. Саратов, Николаевская ул., 33/35.

СЕВЕРО-ДВИНСКАЯ ГУБ.

Кооперативные.

Портняжная мастерская Котласской Портновско-Кооперативной Трудовой Артели. Г. Котлас. Раб. — 8.

Шапочно-фуражечная мастерская Велико-Устюжского Городского О-ва Взаимопомощи. Г. Великий Устюг, Советский просп., 73. Раб. — 20.

Швейная мастерская Красавинского О-ва Потреб. С. Красавино, Красавинского сельсовета, Велико-Устюжского р. Пристань и п. о. Красавино. Раб. — 6.

СМОЛЕНСКАЯ ГУБ.

Государственные.

Пошивочная и шапочная мастерская Смоленского Губуправления Местного Хозяйства. Г. Смоленск, Б. Советская ул., д. быв. Петухова. Раб. — 51.

Кооперативные.

Портновская мастерская Вяземского Церабкоопа. Г. Вязьма, ул. Ленина, Гостиные ряды. Раб. — 16.

Портновская мастерская Гжатского Рабкоопа Портных. Г. Гжатск, ул. Володарского, 13. Раб. — 50.

Портновская мастерская Инвалидной Артели. Г. Гжатск, у. Володарского, 3. Раб. — 15.

Швейная мастерская Артели Швейной Промышленности Смолгино. Г. Смоленск, Советская ул., 24. Раб. — 21.

СТАЛИНГРАДСКАЯ ГУБ.

Государственные.

Портновская мастерская Сталинградского Швейпрома. Г. Сталинград, уг. Октябрьской ул. и Площ. Павших Борцов.

Чулочная ф-ка им. Крупской, ГСНХ. Г. Сталинград, Красносельская ул.

ТАМБОВСКАЯ ГУБ.

Государственные.

Пошивочная ф-ка Тамбовского Швейпрома. Г. Тамбов, Коммунальная ул., 17-15. Раб. — 160. Двиг. — 1, мощн. — 5,5 л. с.

Кооперативные.

Пошивочная мастерская Кооперативного Т-ва «Швейпром». Г. Тамбов, Коммунальная ул., 19. Раб. — 67.

Пошивочная мастерская Коллектива Безработных Швейников. Г. Моршанск, Моршанского у., ул. Карла Маркса, 40. Раб. — 12.

Пошивочная мастерская Коллектива Безработных Швейников. Г. Тамбов, Кооперативная ул., 8. Раб. — 17.

Пошивочная мастерская 2-ой Моршанской Кооперативной Артели Портных. Г. Моршанск, Октябрьская площ., 24. Раб. — 6.

Пошивочная мастерская Трудовой Артели Женщин «Пробуждение». Г. Козлов, Лебедянская ул. 118. Раб. — 13.

Трикотажная мастерская Промыслово-Кооперативного Т-ва Кустарей Вязальщиков. С. Рассказово, Тамбовского у. Раб. — 3701. Двиг. — 1 нефт., мощн. — 12 л. с.

ТВЕРСКАЯ ГУБ.

Государственные.

Пошивочная ф-ка № 1-2 Твердоежды им. Володарского. Г. Тверь, Краснофлотская наб., 4. Раб. — 212. Двиг. — 7 электромот., мощн. — 33 л. с.

Пошивочная мастерская Кожтреста. Г. Осташков, Осташковского у. Раб. — 48.

Пошивочная мастерская Твердоежды. Г. В. Волочек, Осташковская ул. Раб. — 66.

Кооперативные.

Трикотажное пр-ство Кустарного Т-ва. С. Боброво, Тверского у.; п. о. Замытье. Раб. — 200.

Трикотажное пр-ство Микишинского Кустарного С.-Х. Т-ва. С. Микишино, Тверского у. Раб. — 200.

Трикотажное пр-ство Парфеновского Т-ва Кустарей-Вязальщиков. С. Парфеново, Новоторжского у. Раб. — 65.

Трикотажное пр-ство Раменковского С.-Х. Кустарного Т-ва. С. Раменки, Тверского у. Раб. — 500.

Трикотажное пр-ство Тучевского Кустарного С.-Х. Т-ва. С. Тучево, Тверского у. Раб. — 150.

Частные.

Трикотажно-вязальное пр-ство Гершуна Х. Я. Г. Тверь, Красноармейская ул., 51. Раб. — 30.

Трикотажное пр-ство Курочкина И. А. Г. Тверь, Советская ул., 18. Раб. — 19.

Трикотажное пр-ство Сурина И. В. Г. Тверь, ул. Бонч-Бруевича, 3-а. Раб. — 38.

Трикотажная мастерская Марунцковской М. И. Г. Тверь, Волынская ул., 51. Раб. — 29.

Чулочно-вязальное пр-ство Тарновского А. И. Фишлера И. М. и Шефтеля Л. Я. Г. Тверь, Солодовая ул., 15. Раб. — 39.

Чулочно-вязальное пр-ство Френкеля М. Г. Г. Тверь, Солодовая ул., 48. Раб. — 30.

ТУЛЬСКАЯ ГУБ.

Кооперативные.

Портновская мастерская Волковигской Кооперативной Артели. С. Волковичи, Серпуховского р.; ст. Старусская, М.-Кур. ж. д.; п. о. Иваново. Раб. — 16.

Портновская мастерская Исканской Кооперативной Артели. С. Котово, Серпуховского р.; ст. Тарусская, М.-Кур. ж. д.; п. о. Иваново. Раб. — 18.

Рукодельная мастерская Кооперативной Артели «Труд». Г. Тула, Менделеевская ул., 13. Стежка одеял, пошивка белья. Раб. — 28.

УЛЬЯНОВСКАЯ ГУБ.

Кооперативные.

Портновская мастерская Промыслово-Трудовой Кооперативной Артели Райсельккредсоюза. Г. Сызрань, Советская ул., 24. Раб. — 26.

Частные.

Чулочно-вязальное пр-ство «Ниттринпром» Гольдина М. и М. Г. Сызрань, Советская ул., 7. Раб. — 11.

ЧЕРЕПОВЕЦКАЯ ГУБ.

Государственные.

Портновская мастерская Губисправдома. Г. Череповец, Советский просп., 116. Раб. — 25.

Портновская мастерская Пионерского Дома им. Ленина, Кирилловского Унаробраза. Г. Кириллов. Раб. — 16.

Кооперативные.

Портновская мастерская Коллектива Безработных. Г. Череповец, Советский просп., 72. Раб. — 15.

Портновская мастерская Артели Инвалидов. Г. Череповец, Советский просп., 38. Раб. — 24.

Портновская мастерская Тихвинской Трудовой Артели. Г. Тихвин, Новгородская ул., 41/19. Раб. — до 30.

Сталинградский ГСНХ

ЧУЛОЧНАЯ ФАБРИКА

имени т. КРУПСКОЙ.

г. СТАЛИНГРАД. н/В.

1 ч., Красносельская ул. — Тел. 2-61.

Производит выработку чулок дамских гладких и в резинку, детских гладких и в резинку, носков мужских, дамских и детских.

Производит продажу своих изделий всем государств. учреждениям, кооперативным организациям и частным лицам.

ГОСУЧРЕЖДЕНИЯМ и КООПЕРАТИВАМ

СКИДКА и КРЕДИТ.

Цены вне конкуренции.

Управление.

131

ЯРОСЛАВСКАЯ ГУБ.

Кооперативные.

Портновская мастерская Ярославской Кооперативной Артели Портных. Г. Ярославль, Широкая ул. Раб. — от 12 до 30.

Портновская мастерская Ярославского Кооператива Портных. Г. Ярославль, Московская ул. Раб. — от 30 до 60.

Швейная мастерская «Возрождение» Рабкоопа «Единение — Сила». Г. Ярославль, ул. Свободы, 104. Раб. — 240.

УРАЛЬСКАЯ ОБЛ.

ВЕРХНЕ-КАМСКИЙ ОКР.

Кооперативные.

Портновская мастерская Вусловского О-ва Потреб. Г. Кизел, Советская ул. Раб. — 15.

Портновская мастерская Кизеловской Сапожно-Портновской Кооперативно-Трудовой Артели. Г. Кизел, Советская ул. Раб. — 45.

ЗЛАТОУСТОВСКИЙ ОКР.

Государственные.

Швейная мастерская Миасского Райисполкома. Г. Миасс, ул. Заимка. Шитье шуб. Раб. — 30.

Кооперативные.

Портновская мастерская Артели «Труд Иглы». Г. Миасс, Златоустовская ул., 3. Раб. — 28.

ИШИМСКИЙ ОКР.

Кооперативные.

Портновская мастерская Промысловой Артели «Красный Труд». С. и п. о. Юдино, Петуховского р.; ст. Петухово, Омск. ж. д. Раб. — 7.

САРАПУЛЬСКИЙ ОКР.

Кооперативные.

Портновская мастерская Сарапульского Церабкоопа. Г. Сарапул, уг. Красноармейской и ул. Раскольникова. Раб. — 21.

СВЕРДЛОВСКИЙ ОКР.

Государственные.

Портновская мастерская К-та Биржи Труда. Г. Свердловск, ул. Троцкого, 31. Раб. — 45.

Портновская мастерская Дома Инвалидов № 3 им. Зиновьева. Г. Свердловск, ул. Карла Либкнехта, 2. Раб. — 22.

Швейная мастерская Перм. ж. д. Г. Свердловск, ул. Ив.-Малышева, 22. Раб. — 40.

ТАГИЛЬСКИЙ ОКР.

Кооперативные.

Портняжная Мастерская Артели Безработных. Г. Надеждинск, Рыночная площ. Раб.— 11.

Швейная мастерская Трудовой Артели «Луч Женской Кооперации». Г. Тагил. Раб. — 30.

ТОБОЛЬСКИЙ ОКР.

Кооперативные.

Портновское пр-ство Тобольского Кооперативного Объединения Инвалидов. Г. Тобольск, ул. Декабристов, 21. Раб. — до 12.

ТЮМЕНСКИЙ ОКР.

Кооперативные.

Портновская мастерская Инвалидной Артели «Заря». Г. Тюмень, ул. Республики, 20. Раб. — 9.

Портновская мастерская Коллектива Безработных Швейников. Г. Тюмень, уг. Темакова и Хохряк, 3/3. Раб. — 54.

ЧЕЛЯБИНСКИЙ ОКР.

Кооперативные.

Портновская мастерская Кооператива Инвалидов. Г. Челябинск, ул. Рабоче-Крестьянская, 59/а. Раб. — 40.

ШАДРИНСКИЙ ОКР.

Кооперативные.

Швейная мастерская Коллектива Безработных Швейников. Г. Шадринск, ул. Коммуны, 64. Раб. — 32.

СЕВ.-КАВК. КРАЙ.

АРМАВИРСКИЙ ОКР.

Кооперативные.

Портняжная мастерская Коллектива Швейников. Г. Армавир, ул. Ленина, 85.

ДОНСКОЙ ОКР.

Государственные.

Швейная ф-ка № 1 им. 3-й Годовщины Октябрьской Революции Доншвейтреста. Г. Ростов н/Д., Старо-Почтовая ул., 82. Раб. — 554. Двиг. — 20, мощн. — 37 л. с.

Швейная ф-ка Доншвейтреста. Г. Ростов н/Д., Старо-Почтовая ул., 82. Раб. — 77.

ЧЕРНОМОРСКИЙ ОКР.

Государственные.

Швейная мастерская 1-го Коллектива Безработных Швейников при Бирже Труда. Г. Новороссийск, ул. Советов, 30. Раб. — 45.

ШАХТИНСКИЙ ОКР.

Кооперативные.

Портновская мастерская Артели Инвалидов. Слоб. Константиновская, ул. Ленина, 18. Раб. — 9.

СИБИРСКИЙ КРАЙ.

БИЙСКИЙ ОКР.

Кооперативные.

Платья готового пр-ство 1-й Бийской Кооперативной Артели Портных. Г. Бийск, ул. Л. Толстого, 127. Раб. — 9.

Шапочно-фуражечное пр-ство 1-й Бийской Шапочно-Кооперативной Артели. Г. Бийск, Советская ул., 8. Раб. — 54.

НОВО-НИКОЛАЕВСКИЙ ОКР.

Государственные.

Чулочно-вязальная ф-ка «Автомат». Г. Ново-Николаевск, Серебрянниковская ул., 16. Раб. — 181. Двиг. — 1 внутр. сгор., мощн.— 15 л. с.

Кооперативные.

Швейная мастерская Промысловой Кооперативной Артели Портных. Г. Ново-Николаевск, Поташенская ул., 13. Готовое платье. Раб. — 70.

ОМСКИЙ ОКР.

Государственные.

Портновская мастерская Правления Безработных Коллективов. Г. Омск, ул. Республики, . Раб. — 18.

Шубо-пошивочная мастерская Кожтреста. Г. Омск, ул. Герцена. Раб. — 100.

Кооперативные.

Швейная мастерская Артели «Швейник». Г. Омск, ул. Саженская, 31. Раб. — 38.

ТОМСКИЙ ОКР.

Государственные.

Портновская мастерская Коллектива Безработных Портных и Шапочников при Томской Бирже Труда. Г. Томск, набережная р. Ушайки, 14. Раб. — 85.

Портновская мастерская при Губино. Г. Томск, Набережная р. Ушайки, 14.

ДАЛЬНЕ-ВОСТОЧНАЯ ОБЛ.

АМУРСКАЯ ГУБ.

Кооперативные.

Портняжная мастерская Амурского Губсоюза Рабоче-Крестьянских Кооперативов. Г. Благовещенск, уг. Кооперативной и Красноармейской ул. Раб. — 53.

ЗАБАЙКАЛЬСКАЯ ГУБ.

Кооперативные.

Пошивочная мастерская Церабкоопа. Г. Чита, Калининская, уг. Сретенской ул.

ПРИМОРСКАЯ ГУБ.

Частные.

Портняжная мастерская Коллектива Безработных. Г. Никольск-Уссурийск, ул. Калинина, 50. Раб. — 13.

Портняжная мастерская Лемеховой, В. И. Г. Хабаровск, ул. Барабаш, 31-б. Раб.—65.

АВТОНОМНЫЕ ОБЛАСТИ.

ОБЛАСТЬ КОМИ (ЗЫРЯН.)

Государственные.

Портновско-скорняжная мастерская Отместхоза. Г. Устьсысольск, уг. Советской и Рабочей ул. Раб. — 30.

БАШКИРСКАЯ АССР.

Кооперативные.

Портновская мастерская Уфимского Инвалидного Объединения. Г. Уфа, ул. Егора Сазонова, 50. Раб. — 15.

Пошивочная мастерская Коллектива Безрабоных Швейников. Г. Уфа, ул. Егора Сазонова, 47. Раб. — 100.

КАЗАКСКАЯ АССР.

АКМОЛИНСКАЯ ГУБ.

Государственные.

Пошивочная мастерская Коллектива Безработных Портных и Сапожников при Губотделе Биржи Труда. Г. Петропавловск, Крестьянская ул., 75. Раб. — 40.

СЕМИПАЛАТИНСКАЯ ГУБ.

Государственные.

Шубно-овчинный з-д Губинспекции Мест Заключения. Г. Семипалатинск, Безымянный Ключ.

УРАЛЬСКАЯ ГУБ.

Государственные.

Портняжно-фуражечная мастерская Отместхоза. Г. Уральск, Советская ул., 19. Раб. — 13.

КРЫМСКАЯ АССР.

Государственные.

Пуговичное пр-ство з-да им. Ильича. Г. Симферополь, Битакская ул., 12. Раб. — 149. Двиг. — 1 электромот., мощн. — 40 л. с.

Швейная мастерская Крымшвейпрома. Г. Симферополь, ул. Троцкого, 2. Раб.—130.

НЕМЦЕВ ПОВОЛЖЬЯ АССР.

Государственные.

Чулочно-вязальная ф-ка им. Клары Цеткин, Сарпинтреста. Г. Бальцер, Немецкая ул., 669; ст. Мордово, Юго-В. ж. д. Раб. — 98.

Кооперативные.

Портновская мастерская Покровской Кооперативной Артели Портных Немкустпрома. Г. Покровск, Коммунарная площ., 21. Раб.—7.

Чулочная мастерская Артели «Чулочница» Немкустпрома. Г. Покровск, площ. Свободы, 21. Раб. — 35.

Швейная мастерская Покровской Кооперативно-Промысловой Артели Портных Немкустпромсоюза. Г. Покровск, Коммунарная площ., 21. Раб. — 7.

ТАТАРСКАЯ АССР.

Кооперативные.

Рукодельные работы Общины Казанского Женского Монастыря. Г. Казань, Поп.-Казанская ул. Женский монастырь. Раб. — 55.

Швейная мастерская Коллектива Безработных Швейников при Бирже Труда. Г. Казань, Чернышевская ул., 11. Раб.—12.

Частные.

Портняжная мастерская Коллектива Безработных Портных. Г. Казань, Б.-Проломная ул., 66.

УССР.

АРТЕМОВСКИЙ ОКР.

Государственные.

Швейная Артемовская ф-ка Донецшвейтреста. Г. Артемовск, площ. Свободы, 88. Раб. — 70.

Кооперативные.

Швейная мастерская Коллектива Безработных Швейников. Г. Славянск. Раб. — 17.

Швейная мастерская Коллектива Швейников. Г. Енакиево, Митинский посел. Раб.—6.

БЕРДИЧЕВСКИЙ ОКР.

Государственные.

Швейная мастерская Комитета по борьбе с безработицей. Г. Бердичев, ул. Либкнехта, 10. Раб. — 45.

ВИННИЦКИЙ ОКР.

Государственные.

Швейная мастерская Комитета Биржи Труда. Г. Винница, ул. Ленина, 54. Пр-ство верхних вещей. Раб. — 105.

ЕКАТЕРИНОСЛАВСКИЙ ОКР.

Государственные.

Белошвейная мастерская Детдома № 2 им. Парижской Коммуны. Г. Екатеринослав, просп. Карла Маркса, 94. Раб. — 9.

Платья готового ф-ка Губшвейпрома. Г. Екатеринослав, просп. Карла Маркса, 97. Раб. — 84.

Швейная мастерская Губшвейпрома. Г. Екатеринослав, просп. Карла Маркса, 81-83-85-87. Раб. — 127. Двиг. — 1 электромот.

Швейная мастерская Детдома № 2 им. Парижской Коммуны. Г. Екатеринослав, просп. Карла Маркса, 94. Раб. — 20.

Кооперативные.

Бельевая мастерская Екатеринославской Артели «Белье». Г. Екатеринослав, площ. Д. Бедного, 6. Раб. — 19.

Бельевая мастерская Артели «Все для ребенка». Г. Екатеринослав, Артемовская ул., 1. Раб. — 25.

Швейное пр-ство Артели Безработных Швейников. Г. Екатеринослав, уг. Шевченковской и Красной ул. Пр-ство шапок. Раб.—60.

ЖИТОМИРСКИЙ ОКР.

Кооперативные.

Портняжная мастерская Житомирского Церабкоопа (б. Цинмана, Э. Я.). Г. Житомир, ул. Карла Маркса, 16. Раб. — 44.

ЗАПОРОЖСКИЙ ОКР.

Государственные.

Портновская мастерская Коллектива Безработных Портных при Посредбюро. Г. Запорожье, ул. Троцкого. Раб. — 56.

Портновская мастерская Коллектива Безработных Швейников № 2 при Посредбюро. Г. Запорожье, ул. К. Либкнехта. Раб. — 23.

КИЕВСКИЙ ОКР.

Государственные.

Платья готового пр-ство Киевского К-та по борьбе с безработицей. Г. Киев, Ильинская ул., 4. Раб. — 138.

Трикотажная ф-ка К-та по борьбе с безработицей. Г. Киев, ул. Короленко, 92-а. Раб.—30. Двиг. — 4 электромот., мощн. — 10 л. с.

Швейная ф-ка «Киевшвей». Г. Киев, Братская ул., 16. Раб. — 312.

КОРОСТЕНСКИЙ ОКР.

Кооперативные.

Портняжная мастерская Коллектива Безработных Швейпрома. М. Олевск; п. о. и ст. Олевск, Юго-З. ж. д. Раб. — 10.

ЛУГАНСКИЙ ОКР.

Государственные.

Швейная ф-ка Луганского Окрика (б. Донецшвейтреста). Г. Луганск, ул. Ленина. Раб. — 52.

МАРИУПОЛЬСКИЙ ОКР.

Государственные.

Швейная мастерская Госчулшвейпрома. Г. Мариуполь, ул. III Интернационала. Раб. — 60.

Кооперативные.

Швейная мастерская Бердянской Артели Безработных Швейников. Г. Бердянск, просп. Ленина, 1. Раб. — 12.

НИКОЛАЕВСКИЙ ОКР.

Государственные.

Швейная мастерская Швейпрома. Г. Николаев, Советская ул., 18. Раб. — 52.

ПАВЛОГРАДСКИЙ ОКР.

Кооперативные.

Швейная мастерская 2-й Артели Швейниц-Модисток. С. Синельницево, Амбарная ул., 21. Раб. — 15.

ПОЛТАВСКИЙ ОКР.

Государственные.

Чулочная ф-ка № 2 им. Ногина (б. Паца). Г. Полтава, ул. Троцкого, 8. Раб. — 211. Двиг. — 15 электромот., мощн. — 36 л. с.

Чулочно-трикотажная ф-ка им. Кутузова, Текстильпрома. Г. Полтава, Н.-Базар, 12. Раб. — 167. Двиг. — 1 электромот., мощн. — 16 л. с.

Кооперативные.

Портновская мастерская Коллектива Швейников. Г. Полтава, Котляревская ул., 20.

Портновская мастерская Артели «Универсальный Портной». Г. Полтава, ул. Ленина, 7.

Портновская мастерская Коллектива при Комитете по борьбе с безработицей «Швейник». Г. Полтава, ул. Ленина, 16. Раб.—30.

Чулочная мастерская Полтавского О-ва Чулочников «Поступ». Г. Полтава, ул. Троцкого, 37. Раб. — 60.

Чулочная мастерская № 7 Трудовой чулочной Артели «Наша Звезда». Г. Полтава, уг. Пушкинской и Троцкой ул. Раб. — 30. Двиг. — 1 электромот., мощн. — 2 л. с.

Чулочная мастерская Артели «Дружность». Г. Полтава, ул. Шевченко, 40.

Чулочная мастерская Артели «Искра». Г. Полтава, Гоголевская ул., 14.

Чулочная мастерская № 4 Артели «Солидарность». Г. Полтава, ул. Троцкого, 37. Раб. — 16.

Чулочная ф-ка «Текстильщик» Губкомборбеза. Г. Полтава, ул. Ленина, 14.

Чулочная мастерская № 5 Артели «Чулок». Г. Полтава, ул. Троцкого, 37.

Чулочная ф-ка Коллектива Безработных Текстильщиков при Окружном Комитете по борьбе с безработицей. Г. Полтава, ул. Ленина, 14. Раб. — 175.

Частные.

Чулочная ф-ка «Империал» Бруна, А. И. (б. его же). Г. Полтава, ул. Троцкого, 55. Раб. — 147. Двиг. — 3 электромот., мощн.— 11 л. с.

РОМЕНСКИЙ ОКР.

Кооперативные.

Чулочно-ткацкая ф-ка «Чулко-Ткань» Артели Безработных Чулочников. Г. Ромны, Панский ряд. Раб. — 45.

СТАЛИНСКИЙ ОКР.

Государственные.

Швейная Сталинская ф-ка Текстильшвейпрома. Г. Сталин, 2-я линия, 14.

Кооперативные.

Портновская мастерская 3-й Кооперативной Артели Портных «Объединенный Труд». Г. Стални, 1-я линия, 11. Раб. — 8.

Портновская мастерская 3-й Кооперативной Артели Портных «Объединенный Труд». Г. Сталин, 1-я линия, 14. Раб. — 10.

Портновская мастерская Сталинского Промыслового Кооперативного Т-ва 1-й Трудовой Артели Рабочих Портных. Г. Сталин, 2-я линия, магазин 195. Раб. — 12.

ХАРЬКОВСКИЙ ОКР.

Государственные.

Швейная ф-ка им. Тинякова, Текстильшвейпрома. Г. Харьков, Кацарская ул., 2/4. Раб. — 903. Двиг. — 13, мощн. — 58,5 л. с.

Швейная мастерская № 1 Текстильшвейпрома. Г. Харьков, ул. Свободной Академии, 10. Раб. — 125.

Шубно-обмундировочная мастерская Утильпрома. Г. Харьков, ул. Энгельса 9. Раб.—31.

УМАНСКИЙ ОКР.

Государственные.

Швейная мастерская «Уманьшвей» Комитета по борьбе с безработицей. Г. Умань, ул. Карла Маркса, 2. Раб. — 30.

БССР.

БОБРУЙСКИЙ ОКР.

Государственные.

Портновская мастерская «Бобршвей» Управления Коллективами при камере Инспекции Труда. Г. Бобруйск, Социалистическая ул., 128. Раб. — 75.

БОРИСОВСКИЙ ОКР.

Государственные.

Портновская мастерская Трудколлектива при Инспекции Труда. Г. Борисов, Московская ул., д. Комхоза. Раб. — 30.

ВИТЕБСКИЙ ОКР.

Государственные.

Портновская мастерская Витебского Окружного Отдела Труда. Г. Витебск, Замковая ул., 10. Раб. — 33.

Портновская мастерская Витшвейтреста Г. Витебск, ул. Ленина, 9. Раб. — 32.

Чулочная трикотажная ф-ка ВСНХ Белоруссии. Г. Витебск, Пушкинская ул. Раб. — 429. Двиг. — 1 пар., 1 электромот., мощн. — 37 л. с.

Шапочная мастерская Коллектива Безработных Шапочников при Отделе Труда. Г. Витебск, Вокзальная ул., 41. Раб. — 24.

Швейная ф-ка Швейтреста. Г. Витебск, Канатная ул., 66. Раб. — 271. Двиг. — 1 пар., мощн. — 40 л. с.

МИНСКИЙ ОКР.

Кооперативные.

Портновская мастерская МИКО Г. Минск, Советская ул., 37. Раб.— 24.

Портновская мастерская «Белшвея». Г. Минск, Ленинская ул., 11. Раб. — 150.

Портновская мастерская Трудового Коллектива № 8 при НКТБ. Г. Минск, Комсомольская ул., 17/10. Раб. — 13.

Портновская мастерская Трудового Коллектива Швейников. М. и п. о. Узда, Уздинского р.; Красная площадь; ст. Негорелое, М.-Б.-Б. ж. д. Раб. — 12.

Частные.

Портновская мастерская Гуревича, Ю. А. Г. Минск, Коммунистическая ул., 38. Раб. — 8.

МОГИЛЕВСКИЙ ОКР.

Кооперативные.

Портновская мастерская Артели «Красный Швейник». Г. Могилев. Первомайский пр., 27. Раб. — около 40.

ОРШАНСКИЙ ОКР.

Кооперативные.

Портновская мастерская Трудколлектива Портных при Инспекции Труда. Г. Орша, Ленинская ул. Раб. — 11.

ЗСФСР.

АЗЕРБЕЙДЖАНСКАЯ ССР.

Государственные.

Швейная ф-ка Управления Швейной Промышленности «Азодежда». Г. Баку, ул. Свободы, 15. Раб. — 350. Двиг. — 5 электромот., мощн. — 20,5 л. с.

ГРУЗИНСКАЯ ССР.

Государственные.

Швейное пр-ство Грузотреста. Г. Тифлис, Мелиховская ул., 5. Раб. — 160. Двиг. — мощн. — 10 л. с.

М. БУМАЖНАЯ ПРОМЫШЛЕННОСТЬ И ОБРАБОТКА БУМАГИ.

РСФСР.

ВЛАДИМИРСКАЯ ГУБ.

Государственные.

Бумаго-картонная Горбатовская ф-ка Владгубсиликата. М. Горбатка, Большеригорской вол. Судогодского у.; п. о. Селиваново. Пр-ство пакетной бумаги и толевого картона. Раб. — 299. Двиг. — 2 пар., мощн. — 520 л. с.

Бумаго-картонная ф-ка им. Ленина, Александровского Промторга. Д. Савино, Александровского у.; п. о. Киржач. Раб. — 145.

Бумаго-картонная Гороховецкая ф-ка Владгубсиликата. С. и п. о. Гороховец, Вязниковского у. Раб. — 118. Двиг. — 3 пар., 1 электромот., мощн. — 107 л. с.

Толевая ф-ка «Красный Октябрь» Владсиликата. Г. Муром, Городской выгон. Раб.— 65.

Кооперативные.

Пакетное пр-ство Промысловой Кооперативной Артели «Труд». Г. Муром, ул. Профсоюзов, 9. Раб. — 22.

ВОЛОГОДСКАЯ ГУБ.

Государственные.

Целлюлозный Сухонский з-д им. Свердлова, Центробумтреста (б. Акц. О-ва, «Печаткино»). Посел. и п. о. Печаткино; ст. Сухона, Сев. ж. д. Раб. — 803. Двиг. — 1 электромот., мощн. — 2.040 л. с.

ВОРОНЕЖСКАЯ ГУБ.

Кооперативные.

Пакетная мастерская «Красная Книгоноша». Г. Воронеж, просп. Революции, 19. Раб. — 20.

ГОМЕЛЬСКАЯ ГУБ.

Государственные.

Бумаго-картонная Суражская ф-ка «Пролетарий» Полесского Бумтреста (б. Цейтлина). Г. Сураж. Раб. — 534. Двиг. — 3 пар., 6 электромот., 1 турб., мощн. — 1.530 л. с.

Писчебумажная Добрушская ф-ка «Герой Труда» Полесского Бумтреста (б. Паскевича). Посел. Добруш; п. о. и ст. Добруш, Зап. ж. д. Раб. — 1.373.

ИВАНОВО-ВОЗНЕСЕНСКАЯ ГУБ.

Государственные.

Картонная Адищевская ф-ка Кинешемского Устместхоза. С. и п. о. Адищево, Адищевской вол., Кинешемского у.; ст. Кинешма, Сев. ж. д. Раб. — 46.

Картонная ф-ка «Красная Поляна» Кинешемского Уотместхоза. При д. Инега, Семеновской вол., Кинешемского у.; п. о. Семеновско-Лапотное; ст. Кинешма, Сев. ж. д.

Фибровая Александровская ф-ка ГСНХ. С. Александровка, Адищевской вол., Терещемского у.; п. о. Спас-Заборье.

Кооперативные.

Пакетное пр-ство Кооперативно-Трудовой Промышленной Артели «Пакетчик». Г. Шуя, Костромская ул., бывш. Хамина. Раб. — 16.

КАЛУЖСКАЯ ГУБ.

Государственные.

Писчебумажная Кондровская ф-ка Центробумтреста (б. К^o «Говарда»). С. Кондрово; п. о. и ст. Говардово, С.-Вяз. ж. д. Раб. — 1.509. Двиг. — 3 нефт., 2 пар., мощн. — 3.405 л. с.

Писчебумажная Полотняно-Заводская ф-ка Центробумтреста (б. Гончарова). С. Полотняный Завод; п. о. и ст. Полотняный Завод, С.-Вяз. ж. д. Раб. — 512. Двиг. — 3 пар., мощн. — 475 л. с.

Писчебумажная Троицкая ф-ка Центробумтреста (б. К^o «Говарда»). С. Троицкое; п. о. и ст. Говардово, С.-Вяз. ж. д. Раб. — 1.273. Двиг. — 2 пар., мощн. — 1.500 л. с.

КОСТРОМСКАЯ ГУБ.

Государственные.

Бумажная Байдарская ф-ка «Алка» Промторга. Д. Байдарки, Гридинской вол., Костромского у.

Картонная Бычихинская ф-ка Промторга. Д. Бычиха, Бычихинской вол., Костромского у.

ЛЕНИНГРАДСКАЯ ГУБ.

Государственные.

Бумаги восковой пр-ство Латышского Издательства. Г. Ленинград, ул. Толмачева, 9 Раб. — 24. Двиг. — 2 электромот., мощн. — 1,75 л. с.

Бумаго-картонная Кингисеппская ф-ка Ленинградбумтреста. (б. Ивановская, т./д. Пильблат и Моравит). С. и п. о. Ивановское, Кингисеппского у.; прист. и ст. Веймарн, С.-Зап. ж. д. Раб. — 203. Двиг. мощн. — 730 л. с.

Бумажная ф-ка им. Володарского. Г. Ленинград, правый берег р. Невы, 108. Раб. — 709. Двиг. — 1 пар., мощн. — 1.500 л. с.

Бумажная Гос. ф-ка «Коммунар» Ленинградбумтреста. С. Местелево, Слуцкой вол., Троцкого у.; п. о. Слуцк. Раб.—637. Двиг.— 1 вод., 1 электромот.

Бумажная ф-ка им. Николаева, Кингисеппского Уисполкома. Посел. Непово, Котельской вол., Кингисеппского у.; п. о. Котлы. Двиг. — 4 пар., 4 вод., мощн. — 950 л. с.

Бумажная Ропшинская ф-ка Исполкома Центрального Района Ленинграда. С. Ропша, Кипено-Ропшинской вол., Троцкого у.; п. о. Кипень. Пр-ство масляной и картузной бумаги. Раб. — 131. Двиг. — 3 нефт. Мощн. — 116 л. с.

Картонажный з-д Ленинградского Кровлетреста. Г. Ленинград, просп. села Смоленского, 44. Пр-ство картона и оберточной бумаги. Раб. — 275. Двиг. — 4 пар., 4 электромот., мощн. 417 л. с.

Картонная Усланская ф-ка. Г. Лодейное Поле; п. о. Важины. Раб. — 75. Двиг. — 2 вод. турб., мощн. — 265 л. с.

Клееночная ф-ка «Пролетарский Труд» Г. Ленинград, Цветочная ул., 27/29. Пр-ство клеенки и гранитоля. Раб. — 400. Двиг. — 1 пар., 35 электромот., мощн. — 338,7 л. с.

Литопонный Гос. з-д им. Воровского. Г. Ленинград, Ириновский пер., 53. Пр-ство литопона и бланфикса. Раб. — 94. Двиг. — 1 пар., 20 электромот., мощн. — 465 л. с.

Обойная ф-ка Василеостровского Райисполкома Г. Ленинград, В. О-в, 15 линия, 84. Раб. — 48. Двиг. — 1 внутр. сгор., мощн. — 35 л. с.

Обойная ф-ка «Революционный Пролетариат» Исполкома Центр. Гор. Района. Г. Ленинград, В. О-в, 3 линия, 52. Раб. — 78. Двиг. — 1 пар., мощн. — 65 л. с.

Обойная ф-ка Исполкома Центрального Гор. Района. Г. Ленинград, просп. Пролетарской победы, 82-а. Раб. — 25. Двиг. — 1 пар., мощн. — 20 л. с.

Писчебумажная ф-ка им. Зиновьева, Ленинградского Бумтреста Г. Ленинград, В. О-в, Уральская ул., 13. Раб. — 948. Двиг. — 4 пар., 43 электромот., мощн. — 4 988 л. с.

Писчебумажная ф-ка Севзаплеса. С. Дубровка, Октябрьской вол., Ленинградского у. Раб. — 625. Двиг. — 2 пар., 2 электромот., мощн. 3.275 л. с.

Рубероидный з-д «Рубероид» Гос. Треста Кровельной пром-сти. Г. Ленинград, Ириновский пер., 57. Пр-ство рубероида, пергалина, толевого лака, руберина и рубальгальцемента. Раб. — 42, Двиг. — 1 пар., 4 электромот., мощн. — 75 л. с.

Целлюлозный з-д Севзаплеса. С. Добровка, Октябрьской вол., Ленинградского у. Раб. — 100.

Кооперативные.

Бумажно-химическое пр-ство Трудартели «Феникс» Г. Ленинград, просп. Бакунина, 2. Раб. — 8. Двиг. — 2 электромот., мощн. — 2 л. с.

Гильзовое пр-ство Кооперативно-Трудовой Артели. Г. Ленинград, Бородинская, 3. Раб. — 25. Двиг. — 1 электромот., мощн. — 0,75 л. с.

Частные.

Бумаги восковой и картона пр-ство Залкина В. И. Г. Ленинград, Колокольная ул., 13. Раб. — 6. Двиг. — 1 электромот., мощн.— 2 л. с.

Бумажная ф-ка Ойзермана Б. С. С. Малая Ящера, Луговской вол., Лужского у. Раб. — 28. Двиг. — 2 ветр., 1 вод., 1 турб., мощн.— 100 л. с.

Бумажная ф-ка Фельтенштейна А. Е. Г. Ленинград, Киевская ул., 12. Раб. — 16. Двиг. — 1 электромот., мощн. — 10 л. с.

Коробочная мастерская Миняевой. Г. Ленинград, Орловский пер., 44. Раб. — 22.

Коробочная и золотопечатная мастерская Тейновича М. М. Г. Ленинград, Канал Грибоедова, 64. Раб. — 13. Двиг. — 1 электромот., мощн. —1,5 л. с.

МОСКОВСКАЯ ГУБ.

Государственные.

Бумажная ф-ка им. 7-й Годовщины Октябрьской Революции, Треста «Жиркость». Г. Москва, Перервенное шоссе, за Окр. ж. д. Раб. — 103. Двиг. — 1 пар.

Картонажная ф-ка № 1 Моссельпрома. Г. Москва, Павелецкая наб., Картонаж и коробки. Раб. — 62.

Обойная ф-ка Треста «Мосполиграф» (б. Носова). Г. Москва, Новоселенский пер., 3. Раб.—26. Двиг.—24 электромот., мощн.— 24 л. с.

Обойная ф-ка № 3 Треста «Мосполиграф». Г. Москва, Олсуфьевский пер., 10. Раб. — 19. Двиг. — 9 электромот., мощн. — 59 л. с.

Обойная ф-ка № 5 Треста «Мосполиграф». Г. Москва, Верхне-Красносельская ул., 2. Раб. — 113. Двиг. мощн. — 45 л. с.

Обойная ф-ка № 6 Треста «Мосполиграф». Г. Москва, М.- Тульская ул., 6. Раб. — 34. Двиг. мощн. — 20 л. с.

Писче-бумагокрасильная ф-ка «Мосполиграфа». Г. Москва, Щепок, 10. Раб. — 52.

Писчебумажная ф-ка Акц. О-ва «Москуст». Д. Караваева, Пригородской вол., п. о. и ст. Богородск, М.-Кур. ж. д. Раб. — 162.

КОРОБОЧНО-КАРТОНАЖНАЯ ФАБРИКА
КООПЕРАТИВНОЕ ТОВАРИЩЕСТВО „КРАСНЫЙ КАРТОНАЖНИК“
Москва, Покровка, 43. Телеф. № 2-71-58.

Писчебумажная ф-ка Треста «Мосполиграф» (б. Чижова). С. Отекцево, Звенигородского у.; п. о. ст. Нара, М.-К.-В. ж. д. Раб.— 78. Двиг. — 1 пар., 3 вод., мощн. 70 л. с.

Тюлевая ф-ка Москватоля (б. Опеля). С. Беляево, Подольского у.; ст. Подольск, М.-Кур. ж. д. Раб. — 163.

Толевая ф-ка Москвотоля. Г. Москва, Курская канава, 1. Толь и кровельный, лак для толевых крыш и гольцемент. Раб. — 43.

Шпуль бумажных и патронов для прядильных и ткацких ф-к пр-ство. Г. Москва, Нескучная наб., 8. Раб. — 311. Двиг., мощн.— 35 л. с.

Кооперативные.

Бумаги резка и крашение Трудовой Артели Бумаго-отделочного пр-ства. Г. Москва, 1-й Спасо-Наливковский пер., 14. Раб. — 3. Двиг. — 2 электромот., мощн. — 22 л. с.

Картонажное пр-ство «Труд и Творчество» Кооперативного Т-ва. Г. Москва, М.-Грузинская ул., 38. Раб. — 241.

Картонажно-пакетное пр-ство «Эльбрус» Трудовой Кооперативной Артели. Г. Москва, Н.-Кисельный пер., 10.

Коробочное пр-ство «Красный Картонажник» Кооперативного Т-ва. Г. Москва, Салтыковский пер., 5. Раб. — 20.

Обойная мастерская «Обойщик» Трудовой Артели (б. Ефремовой Г. Г.). Г. Москва, Двиг. — 1 электромот., мощн. — 1,5 л. с.

Пакетное пр-ство Артели Инвалидов № 259. Г. Сергиев, Сергиевского у., ул. Карла Маркса. Раб. — 14.

Папье-маше изделий пр-ство Федоскинской Кооперативной Трудовой Артели. С. Семенищево, Московского у.; ст. Лобня, Савел. ж. д. Раб. — 25.

Частные.

Бумаго-вощильное пр-ство Розенцвайга И. Я. и Лившина И. С. Г. Москва, 2-я Хуторская у., 29. Парафиновая и переводная бумага. Раб.— 14. Двиг. — 6 электромот., мощн. — 6 л. с.

Бумажно-обтирочных материалов пр-ство Гиноманова М. С. Г. Москва, Марьина-Роща, 2-я Ямская ул., 2/54. Раб. — 10. Двиг. — 1 нефт., мощн. — 20 л. с.

Картонное пр-ство Марцевского Е. С. (б. его же). С. Дубровка, Сухановской вол., Подольского у. Раб. — 12. Двиг.— 1 внутр. сгор., мощн. — 15 л. с.

Картонное пр-ство ф-ки Соколинского М. И. (б. Зонера). С. Горбово, Рузской вол., Можайского у.; ст. Дорохово, М.-Б.-Б. ж. д.; п. о. Руза. Двиг. — 1 турб., 1 пар., мощн. — 20 — 25 л. с.

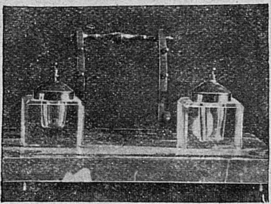

ФАБРИЧНОЕ ПРОИЗВОДСТВО ПИСЬМЕННЫХ ПРИБОРОВ на мраморе, стекле и марблите, а также МЕТАЛЛИЧЕСКИХ ПРИБОРОВ, чернильниц, пепельниц, перочисток, колокольчиков и электрических ламп.
А. С. ИЕВЛЕВА
Москва, Марьина Роща, Старое шоссе, за линией, № 19.
Телефоны: 2-26-98 и 4-84-59.
729

И. ВЕСЕЛОВ и К°
Фабрика красок и принадлежностей для живописи
бывш. В. ДОСЕКИНА.
Москва, М. Левшинский пер., д. 4. Тел. 3-46-30.
55-а

ФАБРИКА
КАНЦЕЛЯРСКИХ ПРИНАДЛЕЖНОСТЕЙ
„РУССКОЕ ОБЩЕСТВО“
Москва, Б. Тульская, д. № 8. Телеф. № 3-74-96.
48-а

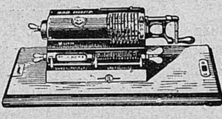

„Пишущая Машина“
Г. М. Рубановский и М. Г. Долгопятов
МОСКВА, Мясницкая, д. 1. Телеф. 2-42-77.
Телеграфный адрес:
Москва — Пишущая Машина.
ПИШУЩИЕ МАШИНЫ.
АРИФМОМЕТРЫ.
МНОЖИТЕЛЬНЫЕ АППАРАТЫ.
КОНТРОЛЬНЫЕ КАССЫ.
Принадлежности и части.
Образцовая мастерская для ремонта машин.
883

Конвертная ф-ка Т-ва Шабат М. А. и К⁰. Г. Москва, Колпачный пер., 4. Конверты, тетради и блокноты. Раб.— 27.

Коробочно-пакетное пр-ство Т-ва Дерюгиных и К⁰. Г. Москва, Полтавская у., 6. Раб. — 5.

Обоев и разноцветной бумаги пр-ство Аронович а и К⁰ (б. его же). («Кустарь-обойщик»). Г. Москва, Старослободская ул., 40. Раб. — 21. Двиг., мощн. — 26 л. с.

КООПЕРАТИВНОЕ Т-ВО
Типо-Литография и Картонажная
„ТРУД и ТВОРЧЕСТВО“
Москва, Мал. Грузинская ул., д. № 20/13 и 38.
Правление фабрики: Мал. Грузинская, 20/13. Принимаются заказы на всевозможные картонажные и типо-литографские работы, как-то:
ХОЗЯЙСТВЕННЫЕ, ПАРФЮМЕРНЫЕ, АПТЕКАРСКИЕ, ПАПИРОСНЫЕ, КОНДИТЕРСКИЕ и др. КОРОБКИ.
ПЕРЕПЛЕТНЫЕ и КОНВЕРТНЫЕ РАБОТЫ.
Этикеты, плакаты, книги, бланки, счета и проч.
4-а

Обойная ф-ка 1-го Московского Т-ва Г. Москва, М.-Тульская ул., 43. Раб. — 24. Двиг. — 3 электромот., мощн. — 15 л. с.

Обойная ф-ка «Русские Шпалеры» Т-ва Цирлиных И. А. и Р. С. Г. Москва, 1-й Николо-Щеповский пер. Раб. — 44. Двиг. — 7 электромот., мощн. — 40 л. с.

Пакетное пр-ство «Москпакбум». Г. Москва. Б. Сухаревский пер., 17. Раб. — 27.

ЗАВОД ЛАКОВ И КРАСОК
Р. Г. ФРИДЛЕНДЕР
МОСКВА,
Введенская пл. Тел. 4-45-06 и 5-42-58
527

Шпуль бумажных пр-ство Гуревича В. П. Г. Москва, Ново-Триумфальная площ. Двиг. — 2 электром.

Шпуль бумажных пр-ство ф-ки Карчевского В. И. Г. Москва, М.-Семеновская ул., 9. Раб.—56. Двиг.—4 электромот., мощн.— 29 л. с.

Шпуль бумажных пр-ство Кустарной мастерской Шумова С. Д. (б. его же). Г. Москва, Почтовая ул., 20. Раб. — 8. Двиг. — 1 электромот., мощн. — 12 л. с.

НИЖЕГОРОДСКАЯ ГУБ.

Государственные

Гильзовая ф-ка Губернского К-та Помощи Заключенным. Г. Нижний-Новгород, Прядильная у., 5. Раб. — 9. Двиг. — 1 электромот., мощн. — 1 л. с.

Кооперативные.

Пакетная мастерская Волжскоокского Промыслово-Кооперативного Т-ва. Г. Нижний-Новгород, Нижегородская, ул., 18. Раб.— 17.

Пакетно-переплетная мастерская Губобъединения Инвалидов. Г. Нижний-Новгород, Алексеевская ул., 9. Раб. — 32.

НОВГОРОДСКАЯ ГУБ.

Государственные.

Картонная Дерняковская ф-ка Центробумтреста (б. Масса К. Б.). С. Дерняки, М.-Вишерского у.; п. о. и ст. Боровенка, Окт. ж. д. Раб. — 107. Двиг. — 3 пар. 2 вод., мощн. — 645 л. с.

Картонная Удинская ф-ка Новгородского Бумажного Треста (б. Зверева). С. Удино, Боровичского у.; ст. Песь, М.-Рыб. ж. д. Раб. — 95. Двиг. — 1 пар., мощн. — 200 л. с.

Картонная ф-ка «Красная Звезда» Новгородского Бумажного Треста (б. Каменской). С. Васильево, Боровичского у.; п. о. Минцы. Раб. — 116. Двиг. — 1 пар., мощн. — 250 л. с.

Писчебумажная ф-ка № 2 Новбумтреста (б. бр. Фурманов). С. Вельгия, Боровичского у.; п. о. и ст. Боровичи, Окт. ж. д. Раб. — 77. Двиг. — 3 пар., мощн. — 1.200 л. с.

Писчебумажная ф-ка № 3 Новбумтреста (б. бр. Фурамнов). С. Вельгяи, Боровичского у.; п. о. и ст. Боровичи, Окт. ж. д. Раб. — 55. Двиг. — 2 пар., 1 электромот., мощн. — 1.300 л. с.

Писчебумажная Окуловская ф-ка Центробумтреста (бывш. Т-ва Окуловских п.-б. ф-к). С. Парахино, М.-Вишерского у.; п. о. Окуловка; ст. Поддубье, Окт. ж. д. Раб.— 841.

Писчебумажная Окуловская ф-ка Центробумтреста (бывш. Т-ва Окуловских п./б. ф-к). С. Парахино, М.-Вишерского у.; п. о. Окуловка; ст. Поддубье, Окт. ж. д. Раб. — 1.714. Двиг. — 2 пар., 4 вод., мощн. — 5.140 л. с.

Частные.

Писчебумажная ф-ка № 1 Гинзбурга Н. А. (б. его же). С. Вельгия, Боровичского у., п. о. и ст. Боровичи, Окт. ж. д. Раб. — 109. Двиг. — 2 пар., мощн. — 1.000 л. с. (Аренд.).

ПЕНЗЕНСКАЯ ГУБ.

Государственные.

Писчебумажная ф-ка «Красная Роза» Пензенского Губсовнархоза (б. Кондровская ф-ка). С. Кондровка, Красно-Слободского у.; ст. Тарбеево, М.-Каз. ж. д.; п. о. Темников. Раб. — 194. Двиг. — 1 вод., 1 пар., мощн.— 375 л. с.

Писчебумажная ф-ка «Маяк Революции» (б. Асеева А. В.). Г. Пенза, бывш. Сергеевская Роща, около р. Суры. Раб. — 985. Двиг. — 3 пар., 7 турб., мощн. — 1 875.

СЕВЕРО-ДВИНСКАЯ ГУБ.

Государственные.

Писчебумажная Лальская ф-ка (б. н-в Сумкина). С. и п. о. Лальск, Лальского р.; ст. Луза, С.-Зап. ж. д. Раб. — 658. Двиг. — 1 пар., мощн. — 150 л. с.

СМОЛЕНСКАЯ ГУБ.

Государственные.

Пакетная мастерская Смоленского Губернского Объединения предприятий и Коллективов при Биржевом Комитете «Труд и Помощь». Г. Смоленск, Малая-Вознесенская ул., д. бывш. Штраниха. Раб. — 19.

ТАМБОВСКАЯ ГУБ.

Кооперативные.

Бумаго-картонная пр-ство Коллектива безработных. Г. Тамбов, Интернациональная ул. 48. Раб. — 10.

Пакетная мастерская Коллектива безработных. Г. Кирсанов, Советская ул. Раб.—8.

ТВЕРСКАЯ ГУБ.

Государственные.

Писчебумажная Каменская ф-ка Треста Целлюлозно - Бумажной Промышленности. Посел. Кувшиново, Новоторжского у. Раб. — 1.928. Двиг.—6 пар., 5 электромот., мощн.— 3.000 л. с.

УЛЬЯНОВСКАЯ ГУБ.

Государственные.

Писчебумажная ф-ка им. Луначарского, № 4, Комбината Отместхоза (б. Рабопьер Г. И.). Село Б.-Слобода, Алатырского у.; сет. Алатырь, М.-Каз. ж. д.; п. о. Промзино. Раб. — 175. Двиг. — 1 вод., 2 пар., мощн.— 230 л. с.

УРАЛЬСКАЯ ОБЛ.

ПЕРМСКИЙ ОКР.

Государственные.

Картонная Оханская ф-ка «Северный Коммунар» Камуралбумлеса (б. Шишева). Г. Оханск; ст. Бородулино, Перм. ж. д. Раб. — 189. Двиг. — 4, мощн. — 670 л. с.

ТАГИЛЬСКИЙ ОКР.

Государственные.

Бумаго-картонная ф-ка Н.-Павдинского Райуправления Камоуралбумтреста (б. Н. Павдинского Акц. О-ва). Село Н. Лялинское; ст. Н. Ляля, Перм. ж. д. Выделка бумаги и картона. Раб. — 248. Двиг. — 58 электромот., мощн. — 6.000 л. с.

СЕВ.-КАВК. КРАЙ.

ДОНСКОЙ ОКР.

Государственные.

Бумажная Донская ф-ка им. Калинина, Донполиграфбума (б. Акц. О-ва Панченко). Г. Ростов н/Д., ул. Энгельса, 1. Раб. — 517. Двиг. — 12, мощн. — 915 л. с.

Картонажная ф-ка № 1 им. Клары Цеткин, Донполиграфтреста. Г. Ростов н/Д., Московская ул., 118. Раб. — 41. Двиг. — 2, мощн. — 1,5 л. с.

Картонажная ф-ка № 2 Донполиграфтреста. Г. Ростов н/Д.

Писчебумажная ф-ка Полиграфбумтреста (б. Акц. О-ва Панченко). Хут. Олимпиадовский.

СИБИРСКИЙ КРАЙ.

НОВО-НИКОЛАЕВСКИЙ ОКР.

Кооперативные.

Картонажно-переплетная мастерская Ново-Николаевской Кооперативной Артели «Надежда». Г. Ново-Николаевск, ул. Крылова, 20. Раб. — 16.

ДАЛЬНЕ-ВОСТОЧНАЯ ОБЛ.

ПРИМОРСКАЯ ГУБ.

Государственные.

Гильзовая ф-ка Г. Владивосток, Ленинская ул., 106. Раб. — 5. Двиг. — 1 электромот., мощн. — 5 л. с.

Частные.

Гильзовая ф-ка Кабецкого и Пискюллю. Г. Хабаровск, уг. Хабаровского и Нового пер. Раб.—7. Двиг.—1 электромот., мощн.— 1,5 л. с.

БАШКИРСКАЯ АССР.

Государственные.

Бумажная ф-ка «Красный Ключ» Башсовнархоза (б. Белый Ключ). Посел. Красный Ключ, Булекей-Кудаевской вол., Уфимского у.; прист. и п. о. Красный Ключ. Раб. — до 500. Двиг. — 9 пар., мощн. — 1.189 л. с.

ТАТАРСКАЯ АССР.

Кооперативные.

Коробочно-пакетная мастерская Коллектива при Казанской Бирже Труда. Г. Казань, Покровская ул., 35. Раб. — 24.

УССР.

АРТЕМОВСКИЙ ОКР.

Государственные.

Толевый з-д «Коксобензола» (б. Эпштейна). Г. Славянск. Раб. — 12.

ЕКАТЕРИНОСЛАВСКИЙ ОКР.

Кооперативные.

Коробочная мастерская Артели Безработных Картонажников. Г. Екатеринослав, пл. Д. Бедного, 11. Раб. — 147.

Частные.

Толевый з-д Левина, Майданского и **Витлина. Фирма «Лемави»** (б. их же). Г. Нижне-Днепровск, Шоссейная ул., 2. Раб. — 11.

ЖИТОМИРСКИЙ ОКР.

Государственные.

Бумажная Коростышевская ф-ка Треста (б. бр. Воловник). М. и п. о. Коростышево, Пролетарская ул.; ст. Житомир, Юго-З. ж. д. Пр-ство гладкой копировальной бумаги. Раб. — 112. Двиг. — 3 пар. электромот., мощн. — 360 л. с.

Бумажная Миропольская ф-ка Бумтреста (б. Чайского). С. Каменка; п. о. и ст. Мирополь, Юго-З. ж. д. Раб.—298. Двиг.—4 пар., 1 вод., мощн. — 192 л. с.

Частные.

Картонажная ф-ка Штокмана, А. И. и **Лермана, М. Б.** (б. их же). С. Чижовка; п. о. и ст. Новоград-Волынск, Юго-З. ж. д. Раб. — 84. Двиг. — 1 вод., 1 пар., мощн. — 214 л. с.

КАМЕНЕЦКИЙ ОКР.

Государственные.

Бумажная Подольская ф-ка им. Раковского, Окрместхоза (б. Змунчилло, Л.). С. Проскуровка; п. о. и ст. Дунаевцы, Юго-З. ж. д. Пр-ство оберточной бумаги. Раб. — 39. Двги. мощн. — 65 л. с.

КИЕВСКИЙ ОКР.

Государственные.

Толево-асфальтовая ф-ка Акц. О-ва «Коксобензол» (б. Сусскова). Г. Киев, Павловская ул., 29. Раб. — 16. Двиг. — 1 электромот., мощн. — 32 л. с.

КОРОСТЕНСКИЙ ОКР.

Государственные.

Бумажная Государственная ф-ка Укрбумтреста (б. Трахтенберга). Г. Малин. Пр-ство папиросной бумаги. Раб. — 257. Двиг. — 1 пар., 1 электромот., мощн. — 1500 л. с.

ПОЛТАВСКИЙ ОКР.

Кооперативные.

Картонажная мастерская Коллектива Картонажников Комитета по Борьбе с безработицей. Г. Полтава, ул. Ленина, 14. Раб.—34.

ХАРЬКОВСКИЙ ОКР.

Государственные.

Бумажная Донецкая ф-ка Укрбумтреста. Г. Змиев. Раб. — 178. Двиг. — 3, мощн. — 225 л. с.

Картонажная мастерская Укртабактреста. Г. Харьков, Рыбная ул., 28. Раб. — 128. Двиг. — 3, мощн. — 3,5 л. с.

Картонажная ф-ка ГСНХ (б. Гофмана). Г. Харьков, ул. Мельникова. Раб.—18. Двиг.— 2, мощн. — 25 л. с.

Картонажная ф-ка ГСНХ (б. Шапиро). Г. Харьков, Кузнечный пер., 1. Раб. — 38. Двиг. — 2, мощн. — 6 л. с.

Писчебумажная Роганьская ф-ка Укрбумтреста. М. Рогань, Карповского у. (Консерв.).

Кооперативные.

Картонажная мастерская Артели «Народная Польза». Г. Харьков, Соляниковский пер., 6. Раб. — 70.

ЧЕРНИГОВСКИЙ ОКР.

Государственные.

Гильзовая ф-ка Губкомборбеза. Г. Чернигов, Советская ул., 17. Раб. — 15.

ШЕПЕТОВСКИЙ ОКР.

Государственные.

Бумажная Понинковская ф-ка (б. Дитятковское Т-во). С. и п. о. Понинки; ст. Полонное, Юго-З. ж. д. Раб. — 1004. Двиг. — 4 пар., 7 электромот., 1 вод., мощн. — 1422 л. с.

Бумажная ф-ка Треста (б. Дитятковское Т-во). М. Славута; п. о. и ст. Славута, Юго-З. ж. д. Пр-ство курительной бумаги. Раб. — 139. Двиг. — 2 вод., 2 пар., мощн. — 315 л. с.

Бумажная ф-ка Треста (б. Айзенберга и Гальперса). С. Поляны; п. о. и ст. Кривин, Юго-З. ж. д. Пр-ство курительной бумаги. Раб. — 155. Двиг. — 2 вод., 1 пар.

БССР.

БОБРУЙСКИЙ ОКР.

Государственные.

Коробок аптекарских ф-ка «Белнефторга». Г. Бобруйск, Бобр. Стар. Кладб., 15 Раб.—43.

БОРИСОВСКИЙ ОКР.

Государственные.

Бумажная ф-ка «Профинтерн» Белорусского Бумажного Треста (б. Черного, А. Е. и Лурье, С. Х.). Г. Ново-Борисов. Раб. — 150. Двиг. — 2 пар., мощн. — 435 л. с.

Пакетов пр-ство Трудколлектива при Инспекции Труда. Г. Борисов, ул. Андреевская. Раб. — 98.

ВИТЕБСКИЙ ОКР.

Государственные.

Писчебумажная ф-ка «Красная Звезда» Бумтреста БССР. (б. Волотковича). М. Чашники. Раб. — 150. Двиг. — 1 пар., 1 турб., 1 электромот., мощн. — 590 л. с.

Картонная ф-ка им. Воровского Белбумтреста (б. Родзянко). Посел. Пудец; ст. Витебск, М.-Б.-Б. ж. д. Раб. — 104. Двиг. — 1 пар.

МИНСКИЙ ОКР.

Государственные.

Картонная ф-ка им. Ленина, Белбумтреста. С. Нов. Уволоки, Пуховичского р.; ст. Пуховичи, Зап. ж. д.; п. о. Марьина Горка.

Конвертная ф-ка Белгосиздата. Г. Минск, Ленинская ул., 20. Раб. — 35.

Обойная ф-ка им. Воровского, Белбумтреста (б. Эпштейна и с-вей). Г. Минск, пер. Освобождения, 26. Раб.—80. Двиг.—1 пар., мощн. — 45 л. с.

Частные.

Коробочная мастерская Лощицера, Л. Г. и **Рубенчика, С. М.** (б. Лошицера, Л. Г.). Г. Минск, Немигский пер., 10. Раб. — 27. Двиг. — 2 электромот., мощн. — 3,5 л. с.

МОГИЛЕВСКИЙ ОКР.

Государственные.

Писчебумажная ф-ка «Спартак» ВСНХБ (б. Горнштейна). Г. Шклов, Могилевского окр. Раб. — 600. Двиг. — 4 пар., 1 диз., 1 электромот., мощн. — 1280 л. с.

Узб. ССР.

ТАШКЕНТСКАЯ ОБЛ.

Государственные.

Целлюлозный Ташкентский з-д ЦСНХ. Г. Ташкент. Двиг. — 3, мощн. — 180 л. с.

Н. ПОЛИГРАФИЧЕСКАЯ ПРОМЫШЛЕННОСТЬ.

РСФСР.

АРХАНГЕЛЬСКАЯ ГУБ.

Государственные.

Типография Архангельского Отместхоза (б. Губернская типография). Г. Архангельск, Набережная Сев. Двины, 68. Раб.—67. Двиг.—13 электромот., мощн. — 29,7 л. с.

Типография Треста «Северолес» (б. «Северного Утра»). Г. Архангельск, ул. Карла Либкнехта, 8. Раб. — до 60. Двиг. — 6 электромот., мощн. — 9 л. с.

Кооперативные.

Типография «Призыв» Кооперативного Т-ва «Призыв». Г. Архангельск, ул. Чумбарова-Лучинского, 87. Раб. — 40. Двиг. — 6 электромот., мощн. — 9 л. с.

Типография Трудовой Артели «Северный Печатник» (б. Павлова). Г. Архангельск, ул. Виноградова, 32. Раб. — 10. Двиг. — 5 электромот., мощн. — 6,5 л. с.

АСТРАХАНСКАЯ ГУБ.

Государственные.

Типолитография Астраханского Отместхоза. Г. Астрахань, 2 р., Братская ул., 26/29.

Кооперативные.

Типография изд. «Коммунист». Г. Астрахань, 1 р., Братская ул., 14.

БРЯНСКАЯ ГУБ.

Государственные.

Типография Отместхоза Губисполкома. Г. Брянск, пл. Карла Маркса. Раб. — 71. Двиг. мощн. — 10 л. с.

Типография Треста Мальцевских з-дов. С. Дятьково, Бежецкого у.; п. о. и ст. Дятьково, Мальц. ж. д. Раб. — 17. Двиг. — 2 электромот., мощн. — 9 л. с.

Типография з-да «Профинтерн» ГОМЗЫ (б. Брянского з-да). Г. Бежица.

Кооперативные.

Типография Губсоюза. Г. Брянск, ул. III-го Интернационала. Раб. — 13. Двиг., мощн. — 3,5 л. с.

ВЛАДИМИРСКАЯ ГУБ.

Государственные.

Типография и переплетная Владимирского изд. при Губисполкоме. Г. Владимир, ул. III Интернационала, 39.

Типография Владимирского изд. «Призыв». Г. Владимир, ул. III Интернационала. Раб.—223. Двиг. — 21 электромот., мощн. — 51,5 л. с.

Типография Отместхоза Юрьевского Уисполкома. Г. Юрьев, ул. Ленина. Раб. — 18.

ВОЛОГОДСКАЯ ГУБ.

Государственные.

Типография Акц. О-ва «Северный Печатник» (б. Государственная Центральная Типография). Г. Вологда, ул. К. Маркса, 56. Раб. — 143. Двиг. — 22 электромот., мощн.— 37,3 л. с.

Типография Акц. О-ва «Северный Печатник» (б. Государственная Центральная Литография). Г. Вологда, площ. Свободы. Раб. — 6. Двиг. — 1 электромот., мощн. — 3 л. с.

ВОРОНЕЖСКАЯ ГУБ.

Государственные.

Типография Валуйского Отместхоза. Г. Валуйки, Стрелецкая ул. Раб. — 28.

Типография № 5 Донполиграфбума. Г. Воронеж, Ср. Московская ул., 40. Раб. — 157. Двиг. — 1 электромот., 1 диз., мощн. — 24 л. с.

Типография Воронежского Губсовнархоза. Г. Воронеж, просп. Революции. Раб. — 59. Двиг. — 2 электромот., мощн. — 12,5 л. с.

Типография Острогожского Уисполкома. Г. Острогожск, ул. Медведовского, Дворец Труда. Раб. — 35.

Типография Усманского Уисполкома. Г. Усмань. Раб. — 16. Двиг. — 1 нефт., мощн.— 10 л. с.

Кооперативные.

Переплетная мастерская Артели Глухонемых «Новая Сила». Г. Воронеж, уг. ул. Карла Маркса и 11 Мая, 14. Раб. — 18.

Типография Воронежского Губсоюза ЕПО. Г. Воронеж, просп. Революции, 33. Раб.—87. Двиг. — 2 электромот., мощн. — 5 л. с.

Частные.

Типография Тагинцева, И. И. Г. Воронеж, ул. Фридриха Энгельса, 13. Раб. — 18.

ГОМЕЛЬСКАЯ ГУБ.

Государственные.

Типография «Полесспечать» ГСНХ. Г. Гомель, Советская ул., 1. Раб. — 480. Двиг. — 2 пар., мощн. — 16 л. с.

Кооперативные.

Типография Объединения «Клинцовская Печать» (б. Лыкова и Клопцова). Г. Клинцы, Островская ул., 3. Печатает газету «Труд». Раб. — 74. Двиг. — 1 нефт., мощн.— 10 л. с.

ИВАНОВО-ВОЗНЕСЕНСКАЯ ГУБ.

Государственные.

Типография «Основа» (б. И. И. Лимонова). Г. Шуя, уг. Спасской и Стрелецкой ул. Раб. — 60. Двиг. — 1 внутр. сгор., мощн. — 5 л. с.

Типография Юрьевецкого Уисполкома. Г. Юрьевец. Раб. — 12. Двиг. — 2 электромот., мощн. — 3 л. с.

Кооперативные.

Типография Производственного Комитета Артели Инвалидов № 7. Г. Шуя, ул. Л. Толстого, 10. Раб. — 18.

Типо-литография «Красный Октябрь» Т-ва «Основа». Г. Иваново-Вознесенск, Алексеевская ул. Раб. — 226. Двиг. — 34 электромот., мощн. — от 1-й до 5-ти л. с. каждый.

Типография, им. В. И. Ленина, Иваново-Вознесенского и Кинешемского Кооперативных Райсоюзов. Г. Кинешма, ул. Островского. Раб. — 160. Двиг., мощн. — 45 л. с.

Частные.

Типография т-ва А. Соколов и К°. Г. Иваново-Вознесенск, Пески, д. бывш. Журова. Раб. — 30. Двиг. — 3 электромот., мощн. — 3,25 л. с.

КАЛУЖСКАЯ ГУБ.

Государственные.

Типография Правления Полиграфического Производства Губсовнархоза (б. Яковлева). Г. Калуга, пл. Энгельса, 3. Раб. — 191. Двиг. — 39 электромот., мощн. — 90,5 л. с.

КОСТРОМСКАЯ ГУБ.

Государственные.

Типография «Красный Перекоп» Нерехтского Уездного Коммунального Хозяйства. Г. Кострома, ул. Крылова, 1. Раб. — 15. Двиг. — 1 электромот., мощн. — 0,75 л. с.

Типография «Красный Печатник» Губсовнархоза. Г. Кострома, ул. Свердлова, 2. Раб. — 101. Двиг. — 9 электромот., мощн. — 5 л. с.

ЛЕНИНГРАДСКАЯ ГУБ.

Государственные.

Игральных карт Гос. ф-ка. Г. Ленинград, пр. села Александровского, 10. Раб. — 714. Двиг. — 1 пар., мощн. — 60 л. с.

Картография ВСНХ. Г. Ленинград, наб. реки Пряжки, 5. Пр-ство картографических принадлежностей. Раб. — 120. Двиг. — 9 электромот., мощн. — 75,5 л. с.

Литография им. Томского. Г. Ленинград, ул. Мира, 3. Раб. — 390. Двиг. — 38 электромот., мощн. — 265 л. с.

Литография «Табтреста». Г. Ленинград, В. О., 10 линия, 57. Раб. — 502. Двиг. — 24 электромот., мощн. — 257 л. с.

Лито-и типография «Возрождение» Ленинградбумтреста. Г. Ленинград, Волковская ул., 20/22. Пр-ство литографской, типографской, хромолитографской и меловой бумаги. Раб. — 118. Двиг. — 1 пар., 14 электромот., мощн. — 137,5 л. с.

Переплетно-картонажная ф-ка «Светоч» Изд. Сев.-Зап. Областного Пром. Бюро ВСНХ. Г. Ленинград, Б. Пушкарская ул., 16/18. Раб.—780. Двиг. — 3 пар., мощн — 400 л. с.

Переплетная показательная мастерская Рабфака Ленинградского Университета. Г. Ленинград, В. О., Съездовская ул., 29. Раб.—20. Двиг. — 2 электромот., мощн. — 7,5 л. с.

Печатное пр-ство Гос. Научного Химико-технического Издательства. Г. Ленинград, Разъезжая ул., 43/1. Раб. — 27. Двиг. — 3 электромот., мощн. — 67 л. с.

Пособий наглядно-учебных и школьного мела пр-ство Художественно-Репродукционной мастерской музейных слепков Главнауки. Г. Ленинград, 4 Красноармейская ул., 11. Раб. — 12. Двиг. — 1 электромот., мощн. — 5 л. с.

Пособий учебных и бланков пр-ство Института Гражданских Инженеров. Г. Ленинград, Международный просп., 29/1. Раб. — 15. Двиг. — 2 электромот., мощн. — 3.4 л. с.

Словолитня Гостреста «Полиграф». Г. Ленинград, Гражданская ул., 13. Раб. — 95. Двиг. — 1 электромот., мощн. — 33 л. с.

Словолитня, им. III-го Интернационала, Гостреста «Полиграф». Г. Ленинград, Звенигородская ул., 20. Раб. — 188. Двиг. — 24 электромот., мощн. — 116,75 л. с.

Типография Академии Наук. Г. Ленинград, В. О., 9 линия, 12. Раб. — 22, Двиг. — 2 электромот., мощн. — 5 л. с.

Типография Артиллерийского Управления РККА. Г. Ленинград, ул. Лаврова, 21. Раб. — 29. Двиг. — 1 электромот., мощн. — 3,5 л. с.

Типография им. Бухарина. Г. Ленинград, ул. Моисеенко, 10, Раб. — 220. Двиг. — 3, мощн. — 88 л. с. Машин: 12 плоск, 8 амер. и 5 проч. В ведении Госиздата.

Типография Изд. «Вестник Воздухофлота». Г. Ленинград, Коломенская ул., 43. Раб. — 80. Двиг. — 14 электромот., мощн. — 28 л. с.

Типография им. Володарского. Г. Ленинград, Фонтанка, 57. Раб. — 1.007. Двиг.— 44 электромот., мощн. — 641 л. с. В ведении газ. «Красная Газета».

Типография Володарского Райисполкома. Г. Ленинград, Старо-Русская ул., 2/5. Раб.— 14. Двиг. — 4 электромот., мощн. — 3,5 л. с.

Типография № 1 объединенная, им. Воровского, Транспечати. Г. Ленинград, Обводный кан., 66. Раб. — 178. Двиг. — 1 электромот., мощн. — 47,85 л. с.

Типография Изд. Президиума Губисполкома. Г. Ленинград, 2 Советская ул., 9. Раб. — 150. Двиг. — 1 электромот., мощн. — 40 л. с.

Типография Гдовской Деревенской Газеты Гдовского Уисполкома и **Укома Р.К.П.** Г. Гдов, ул. Никитина, 3. Раб. — 26.

Типография Ленинградского Губотдела Труда. Г. Ленинград, Моховая ул., 8. Раб. — 30. Двиг. — 5 электромот., мощн. — 6 л. с.

Типография «Доброхим» Сев.-Зап. Центр. Военной газеты «Красная Звезда». Г. Ленинград, В. О., 2 линия, 43. Раб. — 34. Двиг. — 6 электромот., мощн. — 11,75 л. с.

Типография им. Зиновьева. Г. Ленинград, Социалистическая, 14. Раб. — 902. Двиг. — 63 электромот.; мощн. — 438 л. с. Машин: 15 набор., 5 ротац., 31 плоск., 11 амер. и 2 лит. В ведении газ. «Ленингр. Правда» и изд. «Прибой».

Типография Института по изучению мозга. Г. Ленинград, ул. Плеханова, 35. Раб. — 11. Двиг. — 1 электромот., мощн. — 6,5 л. с.

Типография Исполкома Центрального Гор. Района. Г. Ленинград, Лиговка, 43/45. Раб. — 23. Двиг. — 5 электромот., мощн. — 11 л. с.

Типография кассы Взаимопомощи при Электротехническом Институте. Г. Ленинград, Аптекарская наб., 6. Раб. — 10. Двиг. — 1 электромот., мощн. — 5 л. с.

Типография «Коминтерн». Г. Ленинград, Екатерингофский пр., 87. Раб.—291. Двиг.— 2, мощн. — 291 л. с. В ведении Госиздата.

Типография Морского Ведомства. Г. Ленинград, здание Главного Адмиралтейства. Раб. — 170. Двиг. — 26 электромот., мощн.— 45,5 л. с.

Типография «Печатный Двор». Г. Ленинград, Гатчинская, 26. Раб. — 1.189. Двиг. — 19; мощн. — 568 л. с. Машин: 23 набор., 2 ротац., 65 плоск., 5 амер. и 90 проч. В ведении Госиздата.

Типографияэ им. Соколовой, Изд. «Прибой». Г. Ленинград, просп. Красных Командиров, 29. Раб. — 1260. Двиг. — 1 пар., 1 нефт., 35 электромот., мощн. — 619 л. с.

Типография Петергофского Горисполкома. Г. Петергоф, Советская ул., 1, Троцкого у. Раб. — 10.

Типография Политотдела 10-й Стрелковой Дивизии. Г. Ленинград, Фонтанка, 24. Раб.— 9. Двиг. — 3 электромот., мощн. — 3,5 л. с.

Типография Губсуда «Рабочий Суд». Г. Ленинград, пр. 25 Октября, 126/2. Раб. 44. Двиг. — 1 электромот., мощн. — 7 л. с.

Типография Сев.-Зап. Пром. Бюро. Г. Ленинград, Тучкова наб., 2а. Раб. — 205. Двиг. — 29 электромот., мощн. — 62,75 л. с.

Типография Ленинградского Пищетреста. Г. Ленинград, 9 Советская ул., 24. Пр-ство печатных этикеток для карамели, шоколада и печенья. Раб. — 26. Двиг. — 7 электромот., мощн. — 15,9 л. с.

Типография Военно-Политической Академии им. Толмачева. Г. Ленинград, Тучкова наб., 2. Раб. — 23. Двиг. — 5 электромот., мощн. — 6.4 л. с.

Типография Транспечати. Г. Ленинград, ул. Правды, 15. Раб. — 565. Двиг. — 1 электромот., мощн. — 250 л. с.

Типография им. Ивана Федорова. Г. Ленинград, Звенигородская ул., 11. Раб. — 288. Двиг. — 79 электромот., мощн. — 280 л. с.

Типография Лужского Уисполкома. Г. Луга, Крестьянский просп., 44. Раб.—16. Двиг.— 1 электромот., мощн. — 2,5 л. с.

Типография штаба РККА. Г. Ленинград, Просп. 25 Октября, 4. Раб. — 406. Двиг. — 52 электромот., мощн. — 133,38 л. с.

Типо-литография Артиллерийской Академии РККА. Г. Ленинград, просп. 25 Октября, 148. Раб. — 20.

Типо-литография Военно-Инженерной Академии. Г. Ленинград, ул. Рыкова, 12. Раб. — 48. Двиг. — 4 электромот., мощн. — 3 л. с.

Типо-литография Военно-Топографической школы. Г. Ленинград, ул. Красного Курсанта, 17. Раб.—13. Двиг.—1 электромот., мощн.— 4 л. с.

Типо-литография Ленинградского Губоткомхоза. Г. Ленинград, ул. 3-го Июля, 55/57. Раб. — 131. Двиг. — 32 электромот., мощн.— 59 л. с.

Типо-литография «Красный Печатник» Госиздата. Г. Ленинград, Международный просп., 75. Раб. — 335. Двиг. — 45 электромот., мощн. — 114,5 л. с.

Типо-литография и картонажная Петроградского Райисполкома. Г. Ленинград, ул. Б. Зеленина, 18а. Раб. — 104. Двиг. — 1 электромот., мощн. — 2 л. с.

Типография и переплетная мастерская «Бумага». Г. Ленинград, просп. Красных Командиров, 31. Раб.— 52. Двиг. — 8 электромот., мощн. — 12 л. с.

Штемпельно-граверная мастерская. Г. Ленинград, внутри Гостиного Двора, 11/12. Раб. — 60. Двиг. — 4 электромот., мощн. — 10,42 л. с.

Кооперативные.

Брошюровочная мастерская «Книга» Трудартели Печатников. Г. Ленинград, Моховая ул., 40. Раб. — 50. Двиг. — 12 электромот., мощн. — 12 л. с.

Книжное пр-ство Кооперативного Изд. «Тритон». Г. Ленинград, Надеждинская ул., 38.

Переплетная мастерская Артели «Переплетный Труженик». Г. Ленинград, Лиговская ул., 53.

Типография Артели Инвалидов «Красный Типограф». Г. Ленинград, Гражданская ул., 20. Раб.—47. Двиг.—7 электромот., мощн.— 8,5 л. с.

Типография Кооперативного Т-ва «Начатки Знаний». Г. Ленинград, 7-я Советская ул., 23/24. Раб. — 8. Двиг. — 8 электромот., мощн. — 8 л. с.

Типография Ленинградского Союза Потреб. Об-в. Г. Ленинград, Лештуков пер., 13. Раб.— 214. Двиг. — 1 электромот., мощн. — 96 л. с.

Частные.

Бумаги линовальной и ученических тетрадей пр-ство Кузнецова, Я. М. Г. Ленинград, Мытнинская ул., 24. Раб. — 17. Двиг. — 3 электромот., мощн. — 1,5 л. с.

Конторских книг ф-ка Лившица, А., Кана, Ф. и **Бренайзина.** Г. Ленинград, Думская ул., 5. Раб. — 30. Двиг. — 4 электромот., мощн.— 7 л. с.

Литография Волка, Л. В. Г. Ленинград, В. О., 9 линия, 18. Раб. — 48. Двиг. — 9 электромот., мощн. — 16,5 л. с.

Литография Горюнова, В. Д. Г. Ленинград, Ковенский пер., 14. Раб. — 20. Двиг. — 5 электромот., мощн. — 10 л. с.

Литография Шмигельского, В. М. Г. Ленинград, просп. 25 Октября, 136. Раб. — 13. Двиг. — 2 электромот., мощн. — 2 л. с.

Переплетная мастерская Панкова, А. К. Г. Ленинград, ул. Достоевского, 5. Раб. — 6. Двиг. — 1 электромот., мощн. — 2 л. с.

Переплетная мастерская Цубина, И. Я. Г. Ленинград, ул. 3 Июля, 27/9. Раб. — 12.

Переплетно-брошюровочная мастерская Ступенкова, Н. А. Г. Ленинград, Лиговка, 87. Раб. — 7.

Типография Целель Абрамова. Г. Ленинград, просп. Володарского, 58. Раб. — 14. Двиг. — 3 электромот., мощн. — 3,5 л. с.

Типография Брокгауз и **Ефрон.** Г. Ленинград, Печатный пер., 6. Раб.—57. Двиг.— 8 электромот., мощн. — 16 л. с.

Типография Волковича, Н. П. Г. Ленинград, ул. 3 Июля, 60. Раб. — 6. Двиг. — 4 электромот., мощн. — 6,5 л. с.

Типография Гангбурга, Л. Я. Г. Ленинград, Мытнинская ул., 11. Раб.—11. Двиг.— 5 электромот., мощн. — 9 л. с.

Типография Зельгера, Г. Г. Г. Ленинград, ул. Толмачева, 7. Раб. — 17. Двиг. — 5 электромот., мощн. — 4,5 л. с.

Типография Кровицкого, Я. Ф. Г. Ленинград, Разъезжая ул., 6. Раб. — 11. Двиг. — 5 электромот., мощн. — 5,5 л. с.

Типография «Дело» Цейтлина, А. З. Г. Ленинград, 5 Советская ул., 44/12. Раб. — 25. Двиг. — 1 электромот., мощн. — 11 л. с.

Типография «Экономия» Шейдина, И. Б. Г. Ленинград, просп. 25 Октября, 68/40. Раб. — 9. Двиг. — 3 электромот., мощн. — 4,5 л. с.

Типография Шейнкера, Ш. Н. Г. Ленинград, Думская ул., 5. Раб. — 12. Двиг. — 4 электромот., мощн. — 6,5 л. с.

Типография Щербовского, Л. З. Г. Ленинград, ул. Жуковского, 3. Раб. — 7. Двиг. — 4 электромот., мощн. — 4,5 л. с.

Типо-литография Безбородкина, В. А. Г. Ленинград, Комиссаровская ул., 53. Раб. — 10. Двиг. — 1 электромот., мощн. — 4,5 л. с.

Типо-литография Земцева, И. Я. Г. Ленинград, ул. Рыкова, 29. Раб. — 21. Двиг. — 3 электромот., мощн. — 3,5 л. с.

Типо-литография Сорокина, Г. М. Г. Ленинград, просп. 25 Октября, 32/34. Раб. — 8. Двиг. — 4 электромот, мощн. — 4,5 л. с.

Типо-литография Левенштейна, И. А. Г. Ленинград, Комиссаровская ул., 32. Раб. — 12. Двиг. — 1 электромот., мощн. — 5 л. с.

Типография и переплетная Зысмана, Ю. Н. Г. Ленинград, Загородный просп., 10. Раб — 14. Двиг. — 3 электромот., мощн. — 4 л. с.

МОСКОВСКАЯ ГУБ.

Государственные.

Литография мастерской наглядных пособий. Г. Москва, Б. Спасская ул., 6. Раб. — 6. Двиг. — 1.

Облаточная ф-ка «Трудопечатник» Треста «Мосполиграф». Г. Москва, Ново-Слободская ул., 55. Раб. — 63. Двиг. — 19 электромот., мощн. — 120 л. с.

Переплетная «Правды» и «Бедноты». Г. Москва, Серебрянническая наб., 2/5. Раб. — 64.

ПРОИЗВОДСТВО ЛИТОГРАФСКИХ КРАСОК
С. А. Грушина Москва, 1-я Тверская-Ямская, Оружейн., 3. Т. 5-90-13, 5-90-64
ПРЕДЛАГАЮ: Милори хим. чист., Гераниум лаки, монополь-красная, хром. хим. чист. виридины и пр.
Краски для печатания по ЖЕСТИ.
Государственным и Кооперативным учреждениям
СПЕЦ-ЦЕНЫ.
Работаю 28 лет по своей специальности.

Переплетно - брошюровочная мастерская «Труд и Книга» Изд. МГСПС. Г. Москва, Б. Якиманка, 22. Раб. — 37.

Типография, им. Артема, Государственного Латышского Изд. Совнацмена Наркомпроса РСФСР. Г. Москва, Мясницкая ул., 20. Раб. — 117. Двиг. — 1 электромот., мощн. — от 1,5 до 4 л. с.

Типография Артиллерийского Управления РККА. Г. Москва, Хрустальный пер., 2-й дом РВС СССР. п. 64-66. Раб. — 21. Двиг. — 4 электромот., мощн. — 6,5 л. с.

Типография Комбината Богородского Уисполкома (б Константинова, Е. П.). Г. Богородск, Рогожская ул., 61. Раб. — 61. Двиг. — 1 электромот., мощн. — 9,5 л. с.

Типография Бронницкого Уисполкома. Д. Никулино, Михалевской вол., Бронницкого у.; п. о. и ст. Бронницы, М.-Каз. ж. д. Раб. — 28. Двиг. — 1 пар.

Типография Управления Военных воздушных сил «Вестник Воздушного Флота». Г. Москва, Ильинка, Юшков пер., 10/5. Раб.— 45. Двиг. — 8 электромот., мощн. — 17 л. с.

ФАБРИКА КРАСОК ДЛЯ ЖИВОПИСИ
Тушь, черн., шапирографы и ленты к ним
Р. Г. ФРИДЛЕНДЕР
Москва, Введенская пл. Тел. 4-45-06 и 5-42-58.
527

Типография Воскресенского Уисполкома (б. Орлова, А. Е.). Г. Воскресенск, Советская ул.; ст. Истра и Ново-Иерусалимск, М.-Б.-Б. ж. д. Раб. — 16. Двиг. — 3 электромот., мощн. — 1,75 л. с.

Типография Волоколамского Уисполкома (б. Кобылинской, М. Д.). Г. Волоколамск, Революционная ул., 201. Раб. — 17.

Типография «ГИЖ» Государственного Института Журналистики. Г. Москва, 2-й Бабьегородский пер., 22. Раб. — 87. Двиг. — 6 электромот.

Типография Главнауки Наркомпроса. Г. Москва, ул. Каляева, 33. Раб. — 42. Двиг.— 5 электромот., мощн. — 11 л. с.

Типография Госиздата ССР Армении. Г. Москва, Армянский пер., 2. Раб. — 9. Двиг., мощн. — 4 л. с.

Типография «Госкино» (б. Ирис и Омега). Г. Москва, ул. Коммуны, 35. Раб. — 93.

Типография Госмедторгпрома. Г. Москва, Кривоколенный пер., 12. Раб. — 17.

Типография Хозотдела Госполитуправления. Г. Москва, Б. Лубянка, 2. Раб. — 237.

Типография Госстраха. Г. Москва, Крестовоздвиженский пер., 9. Двиг., мощн. — 19 л. с.

Типография Дмитровского Уисполкома. Г. Дмитров, наб. р. Яхромы. Раб. — 25.

Типография «Заря Коммунизма» Треста «Мосполиграф». Г. Москва, Чистые Пруды, 8. Раб. — 185.

ФАБРИКА
целлулоидных и штамповально-металлич. изделий
„ПОБЕДА".
Москва, Остоженка, 37. Тел. Конторы 2-24-46.
Телеграфный адрес: Москва, РАЙ.
602

Типография Заготхоза Милиции Республики. Г. Москва, Кропоткинская наб., 17. Раб. — 76. Двиг. — 6 электромот., мощн. — 15 л. с.

Типография Изд. «Крестьянская Газета» (б. Бахмана, П. Р.). Г. Москва, Сущевская ул., 21. Раб. — 49.

Типография Клинского Уисполкома (б. бр. Лукошковых). Г. Клин, Ленинская ул, 7. Раб. — 18.

Типография Коломенского Уисполкома. Г. Коломна, ул. Октябрьской Революции, д. Комхоза. Раб.—59. Двиг.—1 нефт., мощн.— 10 л. с.

Типография «Красный Октябрь» № 6 Треста «Мосполиграф». Г. Москва, Кривоколенный пер., 10. Раб. — 127. Двиг. — 3 электромот.

Типография № 2 Латбюро Совнацмена Наркомпроса СССР. Г. Москва, Почтовая ул., 14/б. Раб. — 51. Двиг. — 1 электромот., мощн. — 3 л. с.

ПРОИЗВОДСТВО
Молотых и тертых Типо-Литографских красок и вальцевой массы.
В. ЛУЧИЧ, Г. ГАУЗЕНБЕРГ и Н. КЕЛЕЙНИКОВ.
МОСКВА, Ново-Слободская, д. 12.
822

Типография и словолитня № 3 Треста «Мосполиграфа». Г. Москва, Столярный пер., 5/7. Двиг. — 80 электромот., мощн. — 156 л. с.

Типография Треста «Мосполиграф» № 4. Г. Москва, Армянский пер., 6. Раб. — 189. Двиг. — 4; мощн. — 41 л. с.

Типография Треста «Мосполиграф» № 5. Г. Москва, Мыльников пер., 14.

Типография Треста «Мосполиграф» № 13. Г. Москва, Петровка, 17. Раб.—255. Двиг.— электромот., мощн. — 77,45 л. с.

Типография 16-я Треста «Мосполиграфа». Г. Москва, Трехпрудный пер., 9.

Типография Треста «Мосполиграфа» № 26. Г. Москва, Кузнецкий Мост, 13. Двиг. — 22 электромот., мощн. — 33,75 л. с.

Типография Треста «Мосполиграф» № 39. Г. Москва, Путинковский пер., 3. Раб.—373.

Типография Треста «Мосполиграф». Г. Москва, Армянский пер., 6. Раб. — 196.

Типография «Мотор» ВЦСПС. Г. Москва, Столешников пер., 8/13. Раб. — 61. Двиг., мощн. — 10 л. с.

Типография МКХ (б. Городской Управы). Г. Москва, Варгунихинский пер., 8. Раб. — 457. Двиг. — 2 электромот., мощн. — 97 л. с.

Типография Мосгубпартшколы. Г. Москва, Мясницкая ул., 1/5. Раб. — 28. Двиг. — 4 электромот., мощн. — 4 л. с.

Типография Московского Уездного Совета. Г. Москва, Садовая-Сухаревская ул., 9. Раб. — 52. Двиг. — 8 электромот., мощн. — 8 л. с.

Типография Издательства газеты «Набат». Г. Серпухов, площ. Революции. Раб. — 100. Двиг. — 11 электромот., 1 нефт., мощн. — 34.5 л. с.

Типография «Новая Деревня». Г. Москва, 2-я Рыбинская, 3. Раб. — 264. Двиг. — 35. Мощн. — 92 л. с. В ведении Центр. Упр. Печати ВСНХ ССР.

Типография НКИД. Г. Москва, Кузнецкий Мост, 15/5. Раб. — 25. Двиг. — 6 электромот., мощн. — 42 л. с.

Типография Первая Образцовая (б. И. Д. Сытина). Г. Москва, Пятницкая, 71. Раб. — 1.751. Машин: 17 ротационных, 43 плоских, 6 америк. и 2 литогр. В ведении Госиздата.

Типография Вторая Образцовая «Красный Маяк». Г. Москва, Тверская, 48. Раб. — 634. Машин. 21 наборная и 15 ротацион. В ведении Мосполиграфа.

ПРОИЗВОДСТВО
СУХИХ ЦИНКОВЫХ БЕЛИЛ.

ЦИНКОВЫЕ БЕЛИЛА
ZINKWEISS
Netto 50kg
MOSCOW

МОСКВА, Можайское шоссе, 51.
Телеф. 3-82-62 и 3-01-76.
Ф. Я. ЛИФШИЦ.
44-а

Типография ОГПУ. Г. Москва, Б. Лубянка, 18. Раб. — 195. Двиг. — 44; мощн. — 100 л. с.

Типография Орехово-Зуевского Отместхоза (б. Палладина, А. И.). Г. Орехово, Орехово-Зуевского у., Ленинская ул., 163. Раб. — 5.

Типография Отместхоза. Г. Павлов Посад, Советская ул, 13. Раб. — 10. Двиг. — 3 электромот., мощн. — 2,5 л. с. (Аренд.).

Типография Подольского Уисполкома (б. Тощякова). Г. Подольск, Б. Залесовская ул. Раб. — 35. Двиг. — электромот., мощн. — 15 л. с.

Типография «Правды» и «Бедноты». Г. Москва, Серебрянническая наб., 26а. Раб. — 182.

Типография Политуправления Республики «Пролетарий у руля». Г. Москва, Красная Площадь, 2-й дом РВС СССР. 1-й корпус. Раб. — 86. Двиг. — 10 электромот., мощн. — 10 л. с.

Типография РИО ВЦСПС. Г. Москва, Крутицкий Вал, 36. Раб. — 97. Двиг. — 10; мощн. — 18 л. с.

Типография Сахаротреста. Г. Москва, Рождественский бульвар, 20. Раб. — 39. Двиг. — 1 электромот., мощн. — 15 л. с.

Типография при Танковом полку Военведа. Г. Москва, Бухаринская ул., 1. Раб. — 12. Двиг. — 3 электромот., мощн. — 3 л. с.

Типография № 5 «Транспечати» НКПС. Г. Москва, Каланчевская пл., Южный пр., 4. Раб. — 432.

Типография № 6 «Транспечати» НКПС. Г. Москва, Переяславская, 46. Раб. — 551.

Типография Изд. «Труд и Книга» МГСПС. Г. Москва, Б. Якиманка, 32. Раб. — 158. Двиг. — 11 электромот., мощн. — 12 л. с.

Типография Управления делами Совнаркома СССР. Г. Москва, М. Дмитровка, 18.

Раб. — 46. Двиг. — 1 электромот., мощн. — 11 л. с.

Типография Управления производ. предприятиями. Г. Москва, Тулинская ул., 28. Раб. — 45.

Типография ЦК Всепрофсоюза железнодорожников. Г. Москва, ул. Станкевича, 7. Раб. — 277. Двиг. — 22 электромот., мощн.— 109 л. с.

Типография «Центроиздат при ЦИК'е». Г. Москва, Никольская, 10. Раб. — 246. Двиг. — 18, мощн. — 42 л. с.

Типография и переплетная ЦИТ'а, ВЦСПС. Г. Москва, Петровка, 24. Раб. — 47. Двиг.— 4 электромот.

Типография Центрального Управления Печати ВСНХ. Г. Москва, Ильинка, Юшков пер., 6. Раб. — 47. Двиг. — 9 электромот, мощн. — 8,75 л. с.

Типография «6-й Октябрь» Сергиевского Уисполкома (б. Троицко-Сергиевской Лавры). Г. Сергиев, Лавра. Раб. — 88. Двиг. — 7 электромот., мощн. — 20,5 л. с.

Типография штаба РККА. Г. Москва, Знаменка, 23. Раб. — 275.

Типография штаба ПУР'а МВО. Г. Москва, ул. Кропоткина, 7. Раб. — 58. Двиг. — 5 электромот., мощн. — 14,25 л. с.

Типография ЭТЦР. Г. Москва, Зацепа, 5. Раб. — 27.

Типо-литография, им. Дунаева, Военно-топографического Управления штаба РККА. Г. Москва, Б. Полянка, 9. Раб. — 330. Двиг. — электромот., мощн. — 146,25 л. с.

Типо-литография Военной Академии РККА. Г. Москва, Зубовская площ., 14. Раб. — 65. Двиг. — 7 электромот.

Типо-литография «Искра Революции» Треста «Мосполиграф». Г. Москва, Филипповский пер., 11. Раб. — 682.

Типо-литография «Моссельпрома». Г. Москва, Щипок ул., 18. Раб. — 276.

Типо-литография «Рабочая Газета» изд-ва Ц. К. ВКП. Г. Москва, Сущевский Вал, 63. Раб. — 320. Двиг. — 55; мощн. — 401 л. с.

Типо-литография «Рабочее Дело» Госиздата. Г. Москва, Шелапутинский пер., 6. Раб.— 268. Двиг. — 27 электромот., мощн. — 52,75 л. с.

Типо-литография «Транспечати» НКПС. Г. Москва, Салтыковский пер., 9. Раб. — 227.

Типо-литография Универмага Мосторга. Г. Москва, Миняевский пер., 14. Раб. — 70. Двиг. — 11, мощн. — 15,5 л. с.

Типо-литография «Чаеуправления». Г. Москва, Н.-Сыромятническая ул., 11. Раб.—33. Двиг. — 9 электромот., мощн. — 18 л. с.

Фото-цинкография «Труд и Книга» Изд. МГСПС. Г. Москва, Б. Якиманка, 22. Раб.— 12. Двиг. — 1 электромот., мощн. — 1 л. с.

Штемпельно-граверная ф-ка Треста «Мосполиграф». Г. Москва, Столешников пер., 8. Раб. — 10.

Штемпельно-граверная ф-ка Мосполиграфа. Г. Москва, Кирпичная ул. Раб. — 68.

Кооперативные.

Переплетная мастерская 2-й Московской Трудовой Артели. Г. Москва, М. Лубянка, 3. Раб.— 9. Двиг. — мощн. — 0,25 л. с.

Переплетная мастерская № 14 Коллектива Безработных. Г. Москва, Товарищеский пер., 4. Раб. — 136. Двиг. — 3 электромот., мощн. — 4 л. с.

Переплетно-брошюровочная мастерская «Содружество Переплетчиков» Кооперативного Т-ва. Г. Москва, Б. Татарская ул., 11/13. Раб. — 23. Двиг. — 1 электромот., мощн. — 0,5 л. с.

Стекло-печатное пр-ство Коллектива Безработных № 7. Г. Москва, Маросейка, 4/2.

Типография Кооперативного Т-ва «Полиграфартели». Г. Москва, Мясницкая ул., 48. Раб. — 10. Двиг. — 4 электромот., мощн. — 4 л. с.

Типография «Кооперативное Издательство» Центрального Т-ва. Г. Москва, Б. Дмитровка, 26. Раб. — 236.

Типография «Красный Дон» Кооперативно-трудовой Артели. Г. Москва, Б. Лубянка, 13. Раб. — 16.

Типография «Красный Печатник». Г. Москва, Никольская ул., 1/3. Раб. — 119.

Типография «Москоопечать» Трудовой Артели. Г. Москва, Сретенский бульвар, 5. Раб. — 7. Двиг. — 2 электромот.

Типография и переплетная МСПО. Г. Москва, Ирининская ул., 46. Раб. — 176.

Типография «Новая Культура» Кустарно-кооперативной Артели. Г. Москва, Рождественка, 12. Раб. — 8. Двиг. — 2 электромот., мощн. — 2,5 л. с.

Типография Полиграфического Трудового Т-ва (б. Черкинского, К. К.). Г. Москва, 1-й Лазаревский пер., 47. Двиг. — 3 электромот., мощн. — 4,5 л. с.

Типография Райотделения МСПО (б. Серпуховского Союзного т-ва). Г. Серпухов, Серпуховского у. Раб. — 25. Двиг. — 4 электромот., мощн. — 4 л. с.

Типография Серпуховской Рабочей Артели Печатников (б. Артели «Единение»). Г. Серпухов, Пролетарская ул., 12. Раб. — 37. Двиг. — 22 л. с.

Типография Трудовой Артели Печатников. Г. Москва, Елецкий пер., 4. Раб. — 8.

Типография «Трезвая Жизнь» Трудовой Кооперативной Артели. Г. Москва, Ершов пер., 6. Раб. — 14.

Типография Кооперативного т-ва «Труд и Творчество». Г. Москва, М. Грузинская ул., 20/13. Раб. — 80.

Типография «Чистая Печать» Трудовой Кооперативной Артели Печатников. Г. Москва, ул. Огарева, 9. Раб. — 8. Двиг. — 1 вод., 1 электромот., мощн. — 2 л. с.

Типография Центросоюза. Г. Москва, Денисовский пер., 30. Раб. — 240. Двиг. — электромот., мощн. — 56,75 л. с.

Хромо-литография и граверная мастерская Коллектива Безработных, № 19. Г. Москва, Комиссариатская наб., 36. Раб. — 19.

Частные.

Канцелярских принадлежностей пр-ство Сгадова, Гришина и Хохлова. Г. Москва, Б. Тульская ул., 8. Раб. — 21.

Литография Иванова, А. И. Г. Москва, Армянский пер., 3/5. Раб. — 15.

Переплетно-линовальная мастерская Кузнецова, И. С. Г. Москва, Средне-Кисловский пер., 1/13. Раб. — 7.

Переплетная мастерская Васильева, С. Ф. Г. Москва, Псковский пер., 5. Раб. — 17. Двиг. — 1 электромот., мощн. — 0,25 л. с.

Переплетно-линовальная мастерская (б. Коганского, З. Л.). Г. Москва, Покровка, 17. Раб. — 4. Двиг. — 2 электромот., мощн. — 3 л. с.

Переплетная мастерская Свиркина-Демина, С. Ф. Г. Москва, Пименовская ул., 13. Раб.— 7. Двиг. — электромот., мощн. — 1,25 л. с.

Переплетная мастерская «Полиграфтруд» Подземского, Д. Н. и Немеца, М. Л. Г. Москва, Милютинский пер., 3. Раб. — 24. Двиг. — 7 электромот., мощн. — 8 л. с.

Скоропечатня и граверная мастерская Шарашкина, В. С. Г. Москва, 1-я Тверская-Ямская ул., 5. Раб. — 12. Двиг. — 1 электромот., мощн. — 6 л. с.

Типография Васильева, Е. В. Г. Москва, 1-я Тверская-Ямская ул., 22. Раб. — 14. Двиг. — 9 электромот.

Типография Вершецкого, Ф. Ф. (б. Рато). Г. Москва, 5-й Монетчиковский пер., 18. Раб. — 22. Двиг. — 6 электромот.

Типография Коверского, С. И. Г. Москва, Б. Лубянка, 16. Раб. — 11. Двиг. — 2, мощн. — 5 л. с.

Типография школы «Красных Коммунаров». Г. Москва, Пятницкая ул., 13; п. о. 17.

Типография Французова, А. В. и Колукова, Я. В. Г. Москва, Баррикадная ул., 6. Раб. — 9. Двиг. — 3 электромот.

Типография Фельмана, Х. С. Г. Москва, Покровка, 4. Раб. — 5.

Типо-литография Постнова. Г. Москва, Цветной бульвар, 26. Раб. — 9.

Типо-литография «Русская Печатня» Руженцова, К. Т. Г. Москва, Елецкий пер., 7. Раб. — 22. (Аренд.).

Типо-литография Яшкиной, Т. В. Г. Москва, Воронцовская ул., 50. Раб. — 9. Двиг. — 1 электромот., мощн. — 6 л. с.

Цинкография Т-ва «Клише». Г. Москва, Пятницкая ул., 21; п. о. 17. Раб. — 19.

НИЖЕГОРОДСКАЯ ГУБ.

Государственные.

Типография Арзамасского Уисполкома. Г. Арзамас, Арзамасского у.

Типография Т-ва «Волгопром». Г. Нижний-Новгород, Осыпная ул., 12.

Типография, им. Карла Либкнехта, при Павловском Уисполкоме. Г. Павлов, Центральная ул. Раб. — 30.

Типография «Нижполиграфа» Нижгубсовнархоза. Г. Нижний-Новгород, уг. Варварки и Мистровской ул., 32. Раб. — 397. Двиг. — 2 электромот., мощн. — 42 л. с.

Типография. Г. Богородск, ул. Свердлова, 22. Раб. — 10. Двиг. — 2 электромот., мощн. — 4,75 л. с.

Типография и переплетная Выксунская. Г. Выкса, Выксунского у.

Типография «Красный Печатник» Нижярмаркома. Г. Канавино, Советская ул., 3; ст. Канавино, М.-Кур. ж. д. Раб. — 25. Двиг. — 5 электромот., мощн. — 9 л. с.

Кооперативные.

Типография «Нижрайсоюза». Г. Нижний-Новгород. Раб. — 28. Двиг. — 1 электромот.

Частные.

Типография Серкина, И. Г. Г. Нижний-Новгород, ул. Ошара, 6.

НОВГОРОДСКАЯ ГУБ.

Кооперативные.

Типография кустарсоюза. Г. Боровичи, ул. 9 Января. Раб. — 20. Двиг. — 2 электромот., мощн. — 6 л. с.

Типография Новгородского Кооперативного Издательского Т-ва «Красное Знамя». Г. Новгород, Кремлевская ул. Раб. — 84.

Типография Новгородского Кооперативного издательского Т-ва «Красное Знамя». Г. Новгород, ул. Лассаля, 4. Раб. — 32.

ОРЕНБУРГСКАЯ ГУБ.

Государственные.

Типография Отместхоза (б. Волкова). Г. Оренбург, Арманский пер., 17. Раб. — 8. Двиг. — мощн — 2,5 л. с.

Типография Отместхоза (б. Левенсона). Г. Оренбург, Успенский пер., 8. Раб. — 88. Двиг. — 1 нефт., мощн. — 9 л. с.

Типография Отместхоза (б. Тургайского Областного Пр-ния). Г. Оренбург, уг. Асклюевской и Введенской, д. Мошкова. Раб. —30. Двиг. — мощн. — 2 л. с.

Типография Отместхоза (б. Сродэ). Г. Оренбург, уг. Успенской и Петропавловской ул. Раб. — 31. Двиг.—1 нефт., мощн.— 11 л. с.

Кооперативные.

Типография «Оренгубселькредпромсоюза» (б. Союза «Народное Дело»). Г. Оренбург, Советская ул., 29. Раб. — 35. Двиг. — 2 нефт., мощн. — 2 л. с.

ОРЛОВСКАЯ ГУБ.

Государственные.

Типография Елецкого Промторга (б. Откомхоза). Г. Елец, уг. Рождественской и Орловской ул., квартал 139. Раб. — 38. Двиг. — 1 нефт., мощн. — 20 л. с.

Типография Местхоза Ливенского Уисполкома (б. Некрасова). Г. Ливны, Ленинская ул. Раб. — 9.

Типография «Парижская Коммуна» М.-Б.-Б. ж. д. Г. Орел, уг. Новосильской и 5-й Курской ул., 4. Раб. — 100. Двиг. — 1 электромот., 1 нефт., мощн. — 37 л. с.

Кооперативные.

Типография Райсоюза (б. Откомхоза). Г. Елец, Мало-Архангельская ул., квартал, 126. Раб. — 20. Двиг. — 1 нефт., мощн. — 16 л. с.

Частные.

Типо-литография «Рекорд» Милькунова, Я. И. Г. Орел, Борисоглебская ул., 23. Раб. — 47. Двиг. — 6 электромот., мощн. — 19 л. с.

ПЕНЗЕНСКАЯ ГУБ.

Государственные.

Типография, им. Воровского, Губсовнархоза. Г. Пенза, Инвалидная ул., 30. Раб. — 220. Двиг. — 1 пар., 2 нефт., мощн. — 156 л. с.

Типография Изд. саранской газеты «Завод и Пашня». Г. Саранск, ул. Карла Маркса. Раб. — 18.

ПСКОВСКАЯ ГУБ.

Государственные.

Типография Изд. газеты «Псковский Набат». Г. Псков, Советская ул., 11. Раб. — 104. Двиг. — электромот., мощн. — 49,25 л. с.

РЯЗАНСКАЯ ГУБ.

Государственные.

Типография (б. Губернского Правления). Г. Рязань, Советская площ., 1. Раб. — 133. Двиг. — 22 электромот., мощн. — 79,5 л. с.

Типография изд. газеты «Красный Восход» (б. Казьмов, М. А. и Колобаев, П. И.). Г. Касимов, Советская ул. Раб. — 18.

Типография Скопинского Уисполкома. Г. Скопин, Ленинская ул., 1. Раб. — 23.

Типография «Пролетарий» Сасовского Уисполкома. С. Сасово, Сасовского у.; п. о. и ст. Сасово, М.-Каз. ж. д. Раб. — 27.

Кооперативные.

Типография «Печатник» Артели Инвалидов. Г. Рязань, ул. Ленина, быв. Рудометкина. Раб. — 25.

САМАРСКАЯ ГУБ.

Государственные.

Типография Бузулукского Отместхоза. Г. Бузулук, Красноармейская ул., 65. Раб. — 36.

Типография № 1 Полиграфпрома Отместхоза. Г. Самара, уг. Галактионовской и ул. Венцика. Раб. — 171.

Типография № 2 Полиграфпрома Отместхоза. Г. Самара, Садовая ул., 50. Раб. — 121.

Типография Пугачевского Уисполкома. Г. Пугачев, Пролетарская ул., 166. Раб. — 24.

Типография Самарского Уисполкома. Г. Самара, Красноармейская ул., 21. Раб. — 25.

Типография Троицкого Горисполкома. Г. Троицк, Самарского у.; ст. Иващенко, С.-Зл. ж. д. Раб. — 29.

Кооперативные.

Типография Селькредсоюза. Г. Самара, Кооперативная ул., 96. Раб. — 22.

САРАТОВСКАЯ ГУБ.

Государственные.

Типография Камышинского Промкомбината (б. Альбова, Ф. С.). Г. Камышин, Октябрьская ул. Раб. — 23.

Типография «Красный Печатник» Комбината Вольского Уисполкома (б. Гусева, И. А. и Волкова, М. И.). Г. Вольск, Октябрьская ул., 2. Раб. — 87. Двиг. — 3 электромот., мощн. — 10 л. с.

Типография Комбината Балашовского Уисполкома. Г. Балашов, Советская площ.

Типография Новоузенского Комбината (б. Полиграфпрома). Г. Новоузенск. Раб. — 27. Двиг. — 1 нефт., мощн. — 16 л. с.

Типография Петровского Комбината Уисполкома. Г. Петровск. Раб. — 26. Двиг. — мощн. — 15 л. с.

Типография Промышленного Комбината Сердобского Уисполкома. Г. Сердобск, Ленинская ул. Раб. — 25.

Типография № 2 Сарполиграфпрома. Г. Саратов, ул. Республики, 31/33. Раб. — 227.

Типография № 9 Сарполиграфпрома. Г. Саратов, Казарменная ул., 43. Раб. — 150.

Типография № 10 Сарполиграфпрома. Г. Саратов, Астраханская ул., 52, Раб. — 189.

Типография Промкомбината Аткарского Уисполкома. Г. Аткарск, Аткарского у., ул. Совета и Коммуны. Раб. — 16. Двиг. — 1, мощн. — 4 л. с.

Типография Николаевского Промторга. Г. Николаевск, ул. 25 Октября. Раб. — 14. Двиг. — мощн. — 6 л. с.

СЕВЕРО-ДВИНСКАЯ ГУБ.

Государственные.

Типография Изд. «Советская Мысль». Г. Великий Устюг ,Красный пер., 8. Раб. — 100. Двиг. — 2 электромот., мощн. — 6 л. с.

Кооперативные.

Типография Дорожного Потреб. О-ва Полиграфистов гор. Вятки. Г. Котлас, ул. Ленина, 9. Раб. — 19.

СМОЛЕНСКАЯ ГУБ.

Государственные.

Типография Дома Красной Армии Зап. Воен. Округа. Г. Смоленск, Большая Советская ул., 6. Раб. — 98.

Типография им. Смирнова. Г. Смоленск, Ленинская ул., 10. Раб. — 226. Двиг. — 1 электромот.

Типография газеты «Товарищ». Г. Вязьма, Советская площ., 3. Раб. — 28. Двиг. — 4 электромот., мощн. — 12 л. с.

Типография Рославльского Уисполкома. Г. Рославль, Советская площ., 52. Раб. — 16.

Типография Изд. «Борьба». Г. Сталинград, уг. Московской и Астраханской ул.

ТАМБОВСКАЯ ГУБ.

Государственные.

Переплетная мастерская при детском доме им. Ленина. Г. Козлов, уг. Советской и Социалистическая ул.

Типография им. Ленина. Г. Борисоглебск, Свободная ул., 79. Раб. — 43. Двиг. — 1 нефт., мощн. — 7 л. с.

Типография Отместхоза. Г. Козлов, Советская ул. Раб. — 52. Двиг. — 6 электромот., мощн. — 13 л. с.

Типография «Пролетарский Светоч» Изд. «Тамбовской Правды». Г. Тамбов, Трудовая ул., 10. Раб. — 130. Двиг. — 11, мощн. — 21 л. с.

Типография Кирсановского Уисполкома. Г. Краснов, Базарная площ. Раб. — 24.

Типография Моршанского Уисполкома. Г. Моршанск, Интернациональная ул., 40. Раб. — 33. Двиг. — 2 нефт., мощн. — 21 л. с.

Кооперативные.

Переплетная мастерская Коллектива Безработных. Г. Тамбов, Советская ул., 54. Раб. — 33.

ТВЕРСКАЯ ГУБ.

Государственные.

Типография им. Карла Маркса. Г. Тверь, Советская ул., 29. Раб. — 182. Двиг. — 1 электромот., мощн. — 32,5 л. с.

Кооперативные.

Типография Кимрского Районного Многолавочного Кооперативно-потреб. О-ва. Г. Кимры, ул. Володарского, 47. Раб. — 9. Двиг. — 12 электромот., мощн. — 12 л. с.

Типография Коопсоюза. Г. Тверь, Советская ул., 29. Раб. — 46. Двиг. — 9 электромот., мощн. — 12 л. с.

Частные.

Литография Шульнера, М. Н. Г. Тверь, ул. Урицкого, 32. Раб. — 13. Двиг. — 2 электромот., мощн. — 4,5 л. с.

УЛЬЯНОВСКАЯ ГУБ.

Государственные.

Типография № 1 Комбината Полиграфической промышленности (б. Губернского Правления). Г. Ульяновск, ул. Ленина, 94. Раб. — 165. Двиг. — 16 электромот., мощн. — 23 л. с.

Типография Комбината Полиграфической Промышленности Отместхоза (б. Журнина, Н. А., Ксенева, Г. Н. и Васильева, Г. К.). Г. Сызрань, ул. Карла Маркса, 59. Раб. — 189. Двиг. — 14 электромот., мощн. — 21 л. с.

Типография редакции «Трудовой Газеты» Алатырского Уисполкома (б. Родионова, С. С.). Г. Алатырь, Вокзальная, 25. Раб. — 28. Двиг. — 1 электромот., мощн. — 1 л. с.

Типография Карсунского Уисполкома (б Павлова, Л. И.). Г. Карсун; ст. Вешкайма, М.-Каз. ж. д. Раб. — 20.

Типография Ардатовского Уисполкома (б. Воротникова, Д. М.). Г. Ардатов, ул. Карла Маркса, 100. Раб. — 14.

ЧЕРЕПОВЕЦКАЯ ГУБ.

Государственные.

Переплетная мастерская Губобъединения Инвалидов. Г. Череповец, Советский просп., 76. Раб. — 25.

Кооперативные.

Типография и переплетная Союза Потреб. Кооперации. Г. Череповец, ул. Деревенской Бедноты, 31. Раб. — 12. Двиг. — 1 электромот.

ЯРОСЛАВСКАЯ ГУБ.

Государственные.

Типография Даниловского Уисполкома. Г. Данилов, Советская ул., 1. Раб. — 26.

Типография Ростовского Уисполкома. Г. Ростов, Свердловская ул., 12. Раб. — 12.

УРАЛЬСКАЯ ОБЛ.

ВЕРХНЕКАМСКИЙ ОКР.

Государственные.

Типография Кизелтреста. Г. Кизел. Раб. — 16.

Типография Усольского газетно-переплетного изд. газеты «Смычка». Г. Усолье, Республиканская ул. Раб. — 37.

ЗЛАТОУСТОВСКИЙ ОКР.

Государственные.

Типография Миасского Райисполкома (б. Миасской Земской Управы). Г. Миасс. Раб. — 21. Двиг. — 1 электромот., мощн. — 1,5 л. с.

Типография Южно-Уральского Горнозаводского Треста. Г. Златоуст. Двиг. — 6 электромот., мощн. — 14,75 л. с.

ИРБИТСКИЙ ОКР.

Государственные.

Типография Ирбитская (б. Хаполова, М. Г.). Г. Ирбит., ул. Троцкого, 1. Раб.—17.

ИШИМСКИЙ ОКР.

Государственные.

Типография Окрисполкома (б. Двойникова). Г. Ишим, Крестьянская ул., 5. Раб. — 14.

КУРГАНСКИЙ ОКР.

Государственные.

Типография им. Пурица (б. Кочетова). Г. Курган, Советская ул., 76. Раб. — 53. Двиг. — 4 электромот., мощн. — 5 л. с.

ПЕРМСКИЙ ОКР.

Государственные.

Картонажная Уральская ф-ка ГСНХ (б. Абрамовича). Г. Пермь, ул. Ленина, 63. Раб. — 179. Двиг. — 2, мощн. — 17,5 л. с.

Переплетная мастерская № 1 (б. Абрамовича). Г. Пермь. Раб. — 24. Двиг. — 5, мощн. — 40 л. с. (Аренд.).

САРАПУЛЬСКИЙ ОКР.

Государственные.

Типография Изд. газеты «Красное Прикамье». Г. Сарапуль, Красная ул., 152. Раб.—46. Двиг.—3 электромот., мощн.—9 л. с.

СВЕРДЛОВСКИЙ ОКР.

Государственные.

Типография «Гранит» Акц. О-ва «Уралкниги». Г. Свердловск, ул. Троцкого, 8. Раб. — 108. Двиг. — 1 электромот., мощн. — 5,5 л. с.

Типография «Гранит» Акц. О-ва «Уралкнига». Г. Свердловск, ул. Вайнера, 11. Раб. — 260.

Типография Омского Газетного Изд. «Рабочий Путь». Г. Свердловск, ул. Радищева, 17. Раб. — 24.

Типо-литография, им. Елшанова, Управления Пермской ж. д. Свердловск, ул. Малышева, 19. Раб. — 217. Двиг. — 20 электромот., мощн. — 34 л. с.

Хромо-литография Акц. О-ва «Уралкнига». Г. Свердловск, ул. Тургенева, 20. Раб. — 35. Двиг. — 10 электромот., мощн. — 31 л. с.

Кооперативные.

Типография Уральского Областного Союза Кооперативов. Г. Свердловск, ул. Загвозкина, 1. Раб. — 19. Двиг. — 1 электромот.

Частные.

Типография Т-ва «Печатник» Пищина, Л. В. и К°. Г. Свердловск, ул. Розы Люксембург, 15. Раб. — 22.

ТАГИЛЬСКИЙ ОКР.

Государственные.

Типография Надеждинского Комбината (б. Богословского Акц. О-ва). Г. Надеждинск, Типографская ул., 16. Раб.— 21. Двиг. — 2 электромот., мощн. — 13 л. с.

Типография Тагильского Окрисполкома. Г. Тагил, ул. Ленина. Раб. — 98.

ТОБОЛЬСКИЙ ОКР.

Государственные.

Типография Тобольского Промкомбината. Г. Тобольск, Красная пл. Раб. — 32. Двиг. — 1 внутр. сгор., мощн. — 3 л. с.

ТЮМЕНСКИЙ ОКР.

Государственные.

Типография Отместхоза. Г. Тюмень, Первомайская ул., д. бывш. Стахеева. Раб. — 57.

ЧЕЛЯБИНСКИЙ ОКР.

Государственные.

Типография Мосполиграфа. Г. Челябинск, уг. ул. Элькина и Коммуны. Раб. — 64. Двиг. — 1 электромот., мощн. — 1 — 2 л. с.

ШАДРИНСКИЙ ОКР.

Государственные.

Типография Окрисполкома. Г. Шадринск, ул. Октябрьской Революции, 103. Раб. — 51. Двиг. — 1 нефт. мощн. — 5 л. с.

СЕВ.-КАВК. КРАЙ.

АРМАВИРСКИЙ ОКР.

Государственные.

Типография Армавирского Местхоза. Г. Армавир, ул. Ленина, 60.

ДОНЕЦКИЙ ОКР.

Государстенные.

Типография Донецкого Окрисполкома. Г. Миллерово, ул. Ленина, 10. Раб. — 14. Двиг. 1 электромот., мощн. — 4 л. с.

ДОНСКОЙ ОКР.

Государственные.

Нотопечатня № 1 «Спутник Пролетарского Поэта». Г. Ростов н/Д., Пушкинская ул., 119. Раб. — 11. Двиг. — 4, мощн. — 8 л. с.

Типография Госиздата. Г. Ростов н/Д., ул. Энгельса, 106. Раб. — 45. Двиг. — 6, мощн. — 9 л. с.

Типография № 2 Донполиграфбума (б. Донского Союза Кооперативов). Г. Нахичевань, Соборная ул., 55. Двиг. — 13, мощн. — 21 л. с. (Консерв.).

Типография, им. Коминтерна, Донполиграфбума (б. Паевого Т-ва). Г. Ростов н/Д., Московская ул., 85. Раб. — 139. Двиг. — 22, мощн. — 32 л. с.

Типография Образцовая «Красный Прогресс» Донполиграфбума. Г. Ростов н/Д., ул. Энгельса, 115. Раб. — 69. Двиг. — 9, мощн. — 14 л. с.

Типография № 2, им. Селивановых, Донполиграфбума (б. Яковлева). Г. Ростов н/Д., ул. Энгельса, 206. Раб. — 200. Двиг. — 38, мощн. — 63 л. с.

Типография «Советский Юг» Крайэкономсовета. Г. Ростов н/Д., Никольский пер., 45. Раб. — 63. Двиг. — 7, мощн. — 24 л. с.

Типография «Трудовой Дон» Изд. «Самопомощь». Г. Ростов н/Д., ул. Энгельса, 14. Раб. — 185. Двиг. — 20, мощн. — 36 л. с.

Типо-литография Губисполкома. Г. Новочеркасск, Подтелковский пер., 43. Раб. — 45.

Типография Школы Союза Печатников. Г. Ростов н/Д., Московская ул., 116. Раб. — 24.

Типография. Г. Ростов н/Д., ул. Энгельса, 113. Раб. — 83. Двиг. — 2, мощн. — 24 л. с.

Хромо-литография № 1, им. Ильича, Донполиграфбума. Г. Ростов н/Д., ул. Энгельса, 24. Раб. — 232. Двиг. — 35, мощн. — 136 л. с.

Цинкография № 1. Г. Ростов н/Д., Темерницкая ул., 125.

КУБАНСКИЙ ОКР.

Государственные.

Типография Арткурсов. Г. Краснодар, Почтовая ул., 6. Раб. — 27. Двиг. — 2, мощн. — 5 л. с.

Кооперативные.

Типография Кубсоюза. Г. Краснодар, Кузнечная ул., 55. Раб. — 36. Двиг. — 1, мощн. — 18 л. с.

Типография № 1 Партийно-кооперативного Изд-ва. Г. Краснодар, уг. Бурсаковской и Гоголевской ул. Раб. — 192. Двиг. — 3, мощн. — 43 л. с.

Типография № 2 Партийно-кооперативного Изд-ва. Г. Краснодар, Базарная ул., 30. Раб. — 67.

Типография № 3 Партийно-кооперативного Изд-ва. Г. Краснодар, Пролетарская ул., 23. Раб. — 61.

Типография № 4 Кооперативного Изд-ва (б. Городская). Г. Краснодар, Котляревская ул., 107 (Консерв.).

Типография № 4. Г. Краснодар, Ростовская ул., 109. Раб. — 22.

МАЙКОПСКИЙ ОКР.

Государственные.

Типография Местхоза Майокрисполкома. Г. Майкоп, Первомайская ул., 143. Раб. — 50. Двиг. — 1 нефт., мощн. — 7,5 л. с.

СТАВРОПОЛЬСКИЙ ОКР.

Государственные.

Типография Александровского Райисполкома. Ст. Александровское. Раб. — 3. (Аренд.).

Типография Белоглинского Райисполкома (б. Юсне). С. Белая Глина. Раб. — 4. (Аренд.).

Типография Благодаренского Райисполкома (б. Могильченко. С. Благодарное (Консерв.).

Типография Воронцево-Николаевского Райисполкома (б. Богушева). С. Торговое. Раб.—6.

Типография Губернского Изд-ва. Г. Ставрополь, Красная ул., 31. Раб. — 77. Двиг.— 15, мощн. — 31 л. с.

Типография Медвеженского Сельсовета (б. Огаркова). С. Медвежье. Раб. — 2.

Типография Петровского Райисполкома (б. Штачка). С. Петровское. Раб. — 4.

Частные.

Типография Вайнблата. Г. Ставрополь. Раб. — 3.

ТАГАНРОГСКИЙ ОКР.

Государственные.

Типография № 1 Таганрогского Окрисполкома (б. Чусаченко). Г. Таганрог, ул. Троцкого, 5. Раб. — 25. Двиг. — 4, мощн. — 5 л. с.

Типография № 2 Таганрогского Окрисполкома (б. Тараховского). Г. Таганрог, Итальянская ул., 19. Раб. — 18. Двиг. — 3, мощн. — 9 л. с.

ТЕРСКИЙ ОКР.

Государственные.

Типо-литография 1-я Государственная Местхоза Терского Исполкома. Г. Пятигорск, ул. Лермонтова, 6. Раб. — 95. Двиг. — 1 газоген., мощн. — 12 л. с.

Типография и переплетная Прикумкоммунтреста. Г. Прикумск, Московская ул. Раб. — 15.

ЧЕРНОМОРСКИЙ ОКР.

Государственные.

Типография и переплетная Изд-ва «Красное Черноморье». Г. Новороссийск, ул. Советов, 29. Раб. — 55.

ШАХТИНСКИЙ ОКР.

Государственные.

Типография «Красный Шахтер» редакции «Красный Шахтер (б. Файбишевича, И. Ш.). Г. Шахты, Третья Интернациональная ул. Раб. — 60. Двиг. — 1 электромот., мощн. — 8 л. с.

Г. ГРОЗНЫЙ.

Государственные.

Типография им. 11 Августа 1918 г. Изд-ва газеты «Нефтерабочий». Г. Грозный, просп. Революции. Раб. — 57.

СЕВЕРО-ОСЕТИНСКАЯ АВТ. ОБЛ.

Государственные.

Типография ЦИК С.-Осетинской Автономной Области. Г. Владикавказ, Пролетарский просп., 37. Раб. — 14. Двиг. — 3 электромот., мощн. — 6 л. с.

ЧЕЧЕНСКАЯ АВТ. ОБЛ.

Государственные.

Типография Чечторгпрома. Г. Грозный, Ленинская ул., 12.

СИБИРСКИЙ КРАЙ.

АЧИНСКИЙ ОКР.

Государственные.

Типография Ачинского Отместхоза (б. Т-ва Печатного Дела). Г. Ачинск, Советская ул., 22. Раб. — 13.

БАРНАУЛЬСКИЙ ОКР.

Государственные.

Типография Алтайского Губисполкома. Г. Барнаул, ул. Короленко, 87. Раб. — 101. Двиг. — 12 электромот., мощн. — 20 л. с.

Типография «Сибкрайиздата». Г. Барнаул, ул. Республики, 42.

БИЙСКИЙ ОКР.

Государственные.

Типография Промкомбината (б. Орнацкого, П. В. и Кузьмина, И.). Г. Бийск, Биржевой пер., 1. Раб. — 54. Двиг. 5 электромот.

КАНСКИЙ ОКР.

Государственные.

Типография Канская «Красная Звезда» Губернского Изд-ва (б. Коновалова). Г. Канск Советская ул., 2. Раб. — 8.

КРАСНОЯРСКИЙ ОКР.

Государственные.

Типография Красноярская Центральная Отместхоза (б. Кохановского). Г. Красноярск, Советская ул., 57. Раб. —132. Двиг.— 9, мощн. — 27 л. с.

МИНУСИНСКИЙ ОКР.

Государственные.

Типография Минусинская Отместхоза (б. Т-ва «Сотрудник»). Г. Минусинск, Большая ул., 10. Раб. — 28.

НОВО-НИКОЛАЕВСКИЙ ОКР.

Государственные.

Типография Изд-ва Типограф. Объединения. Г. Ново-Николаевск, Красный просп., 16. Раб. — 307. Двиг. — 4 нефт., мощн. — 109 л. с.

Типография «Конкуренция» Н.-Николаевского ГПУ. Г. Ново-Николаевск, Коммунистическая ул., 61. Раб. — 25.

Типография. Г. Ново-Николаевск, Красный просп., 26. Раб. — 41. Двиг. — 1 пар., 1 нефт., мощн. — 18 л. с.

Кооперативные.

Типография «Сибкрайсоюза». Г. Ново-Николаевск, Советская ул., 6. Раб. — 217. Двиг. — 1 пар., 1 электромот., мощн. — 48 л. с.

ОМСКИЙ ОКР.

Государственные.

Типография Сибтипографического Отдела. Г. Омск, Штабная ул., 92. Раб. — 10. Двиг.— мощн. — 5 л. с.

Типография Кончетавского Отместхоза. Г. Козьмодемьянск, ул. Ленина. Раб. — 14.

Кооперативные.

Типография Т-ва «Рабочий Путь». Г. Омск, ул. Декабристов, 49. Раб. — 284. Двиг. — 1 электромот., 1 вод., мощн. — 60 л. с.

РУБЦОВСКИЙ ОКР.

Кооперативные.

Типография Т-ва «Печатное Дело». С. Рубцовка, Советская ул., 194. Раб. — 8.

ТОМСКИЙ ОКР.

Государственные.

Типография Анжерско-Судженского Районного Исполкома (б. Управление Кузбассейнтреста). Анжерские копи; ст. Анжерки, Томск. ж. д. Раб. — 15. Двиг. — 1 электромот., мощн. — 5 л. с.

Типография и переплетная изд-ва «Красное Знамя». Г. Томск, Тимирязевский просп., 2. Раб. — 156. Двиг. — 1 пар., мощн. — 30 л. с.

Типо-литография Томской ж. д. Г. Томск, Макаровский пер., 4. Раб. — 157. Двиг. — 2 пар., мощн. — 42 л. с.

Кооперативные.

Типография Томско-Нарымского Потребит. Союза. Г. Томск, Благовещенский пер., 5. Раб. — 61. Двиг. — 1 пар, мощн. — 25 л. с.

ИРКУТСКАЯ ГУБ.

Государственные.

Литография Отнархоза (б. Макушина). Г. Иркутск, ул. Карла Маркса, 19. Раб. — 13. Двиг. — 3 электромот., мощн. — 10 л. с.

Типография 1-я Отместхоза (б. Макушина). Г. Иркутск, ул. Карла Маркса, 19. Раб. — 228. Двиг. — 2 пар., 3 электромот., мощн.— 68 л. с.

ДАЛЬНЕ-ВОСТОЧНАЯ ОБЛ.

АМУРСКАЯ ГУБ.

Государственные.

Типография Амурского Водного Управления. Г. Благовещенск, Затон им. Ленина. Раб. — 28. Двиг. — 2 электромот., мощн. — 8 л. с.

Типография редакции газеты «Амурская Правда» (б. Гурина и К°.). Г. Благовещенск, Ленинская ул., 137. Раб. — 105. Двиг. — 22 электромот.

Частные.

Типография Родионова, А. И. Г. Благовещенск, Ленинская ул., 141. Раб.—10. Двиг.— 3 электромот.

ГОСУДАРСТВЕННАЯ ТИПОГРАФИЯ
О. М. Х. АЛТГУБИСПОЛКОМА
в Барнауле, ул. Короленко, 87. Телефон № 72.
ПРИНИМАЕТ ЗАКАЗЫ НА ВСЕВОЗМОЖНЫЕ
ТИПОГРАФСКИЕ, ЛИНОВАЛЬНЫЕ И ПЕРЕПЛЕТНЫЕ РАБОТЫ
Выполнение срочное, по умеренным ценам и аккуратное. Исполняются литографские работы.
8

ЗАБАЙКАЛЬСКАЯ ГУБ.

Государственные.

Типография Акц. Ова «Печатное Дело». Г. Чита, уг. Анохинской и Сретенской ул. Раб. — 143. Двиг. — 14 электромот., мощн.— 20,5 л. с.

ПРИМОРСКАЯ ГУБ.

Государственные.

Типо-литография экспедиции заготовления Государственных бумаг Уполнаркомфина. Г. Хабаровск, уг. ул. Толстого и Топографического пер. Раб.—111. Двиг.—11 электромотор., мощн. — 30 л. с.

Типография Дальне-Восточного Округа Связи. Г. Хабаровск, Лисуновская ул., 40. Раб. — 17. Двиг. — 4 электромот., мощн. — 6,5 л. с.

Типография «Тихоокеанская Звезда» Дальбюро ЦК ВКП и Дальревкома. Г. Хабаровск, ул. Карла Маркса, 17. Раб. — 128. Двиг. — 12 электромот., мощн. — 20 л. с.

Типография Управления Уссурийской ж. д. Г. Хабаровск, Протодьяконовская ул., 41. Раб. — 45. Двиг. — 6 электромот., мощн. — 4,5 л. с.

Типография Акц. О-ва «Книжное Дело». Г. Никольск-Уссурийск, Бульварная ул, 12. Раб. — 11. Двиг. — 1 электромот.

Частные.

Типо-литография Коротя, И. Г. Владивосток, ул. 1-го Мая, 14. Раб. — 45.

Типо-литография «Печатное Дело». Г. Владивосток, Пушкинская ул., 46. Раб. — 9. Двиг. — 1 электромот., мощн. — 3 л. с.

АВТОНОМНЫЕ ОБЛАСТИ:

ВОТСКАЯ АВТ. ОБЛ.

Государственные.

Типография (б. Ивашева). Г. Глазов. Раб. — 10.

Типография редакции газеты «Ижправда» (б. Крунина). Г. Ижевск, Коммунистическая ул., 171. Раб. — 79. Двиг. — 2, мощн. — 5,5 л. с.

КАЛМЫЦКАЯ АВТ. ОБЛ.

Государственные.

Типография Государственная. Г. Астрахань, Советская ул. Раб. — 50. Двиг. — 3 электромот., мощн. — 18 л. с.

КАРА-КАЛПАКСКАЯ АВТ. ОБЛ.

Государственные.

Типография Госиздата. Г. Турткуль. Раб.— 10.

МАРИЙСКАЯ АВТ. ОБЛ.

Государственные.

Типография Отместхоза (б. Зубкова, Е. П.). Г. Козьмодемьянск, ул. Ленина. Раб. — 14.

БАШКИРСКАЯ АССР.

Государственные.

Типография Отместхоза. Г. Стерлитамак, ул. Карла Маркса, 94. Раб. — 15.

Типография Отместхоза. Г. Стерлитамак, ул. Карла Маркса. Раб. — 5.

Типо-литография «Октябрьский Натиск» «Башпрома» (б. Блохина, Н. К.). Г. Уфа, ул. Зенцова, 22. Раб. — 181. Двиг. — 2 нефт., мощн. — 79,7 л. с.

Кооперативные.

Типография Белебеевского Союза Потребительских О-в. Г. Белебей, Чепаевская ул., Здание Военного Склада. Раб. — 15.

Типография Коллектива Безработных «Печатник». Г. Уфа, ул. Зенцова, 26. Раб. — 35. Двиг. — 3 электромот.

Типография Коллектива Безработных (б. Шаравкина). Г. Уфа, ул. Зенцова, 16. Раб. — 35. Двиг. — 3 электромот., мощн. — 10 л. с.

ДАГЕСТАНСКАЯ АССР.

Государственные.

Типография Дагепрос (б. Михайлова). Г. Махач-Кали, Таркинская ул., 1. п. о. и ст. Петровск-Порт, С.-Кав. ж. д. Раб. — 43. Двиг. — внутр. сгор., мощн. — 6 л. с. (Аренд.).

КАЗАКСКАЯ АССР.

АКМОЛИНСКАЯ ГУБ.

Государственные.

Типография Петропавловского Отместхоза. Г. Петропавловск, ул. Ленина, 11. Раб. — 89. Двиг. — 1 нефт., мощн. — 12 л. с.

АКТЮБИНСКАЯ ГУБ.

Государственные.

Типография Государственная. Г. Актюбинск, Георгиевская ул., 16. Раб. — 36. Двиг. — 7.

ДЖЕТЫСУЙСКАЯ ГУБ.

Государственные.

Типо-литография Госиздата. Г. Алма-Ата. Раб. — 77. Двиг. — 1, мощн. — 8 л. с.

УРАЛЬСКАЯ ГУБ.

Государственные.

Типография, им. Луначарского, Партийно-Советского Губиздата. Г. Уральск, Советская ул., 7. Раб. — 37. Двиг. — 5 электромот., мощн. — 4,5 л. с.

КАРЕЛЬСКАЯ АССР.

Государственные.

Типография Каргосиздата (б. Кац, С. Г.). Г. Петрозаводск, Пушкинская ул., 8. Раб.— 60. Двиг. — 10 электромот., мощн. — 18,3 л. с.

Типография Мурм. ж. д. Г. Петрозаводск, просп. Ленина, 50. Раб. — 55. Двиг. — 12 электромот., мощн. — 24,5 л. с.

КРЫМСКАЯ АССР.

Государственные.

Типография «Красный Черноморец». Г. Севастополь, ул. Ленина, 51. Раб. — 4. Двиг. — 1 электромот., мощн. — 2 л. с.

Типография Крымполиграфтреста. Г. Симферополь, Смирная ул., 23.

Типография Крымполиграфтреста (б. экспедиция Врангеля). Г. Феодосия, ул. Либкнехта, 6. Раб. — 60. Двиг. — 1 электромот., мощн. — 20 л. с.

Типография Крымполиграфтреста. Г. Керчь, Ленинская ул., 95. Раб. — 50. Двиг. — 1 пар.

Типография Подива 3. Г. Симферополь, Пушкинская ул., 10. Раб. — 26. Двиг. — 1 электромот.,

Типография Крымполиграфтреста. Г. Севастополь, ул. Троцкого, 30. Раб. — 87. Двиг. — 14 электромот., мощн. — 20,25 л. с.

ТАТАРСКАЯ АССР.

Государственные.

Типография «Восток» Комбината Издательства и Печати. Г. Казань, Казанская ул., 4. Раб. — 145. Двиг. — 16 электромот., мощн. — 63 л. с.

Типография «Красный Печатник» Комбината Издательства и Печати. Г. Казань, Казанская ул., 9. Раб. — 83. Двиг. — 14 электромот, мощн. — 20,75 л. с.

Типография Татарского Отдела ГПУ. Г. Казань, Рыбнорядская ул., 43. Раб. — 2. Двиг. — 4 механ., мощн. — 3,5 л. с.

Типография Госиздата Изд-ва газеты Красная Татария» и «Новая . Деревня». Г. Казань, Кремль. Раб. — 12.

Фото-цинкография Комбината Издательства и Печати. Г. Казань, Казанская ул., 9. Раб. — 4.

Частные.

Типография «Татарстан» Альшетьева. Г. Казань, Тукаевская ул., 24. Раб. — 26. Двиг. — 4 электромот., мощн. — 6,75 л. с.

УССР.

АРТЕМОВСКИЙ ОКР.

Государственные.

Типография ГПУ. Г. Артемовск, площ. Свободы. Раб. — 20. Двиг. — 3, мощн. — 4,5 л. с.

Кооперативные.

Типография Изд-ства «Украинский Рабочий» (б. типография «Донецко-Заводская печать» И. А. Сершанта). Посел. Константиновка, ул. Ленина; п. о. и ст. Константиновка, Дон. ж. д. Раб. — 20. Двиг. , мощн. — 10 л. с.

БЕЛОЦЕРКОВСКИЙ ОКР.

Государственные.

Типография Белоцерковская. Г. Белая-Церковь, Клубная ул., 7. Раб. — 14.

БЕРДИЧЕВСКИЙ ОКР.

Государственные.

Типо-литография № 10 изд-ва «Голос Праци» Бердичевского Окружного Комитета К. П. (б.). Г. Бердичев, ул. Либкнехта, 35/37. Раб. — 47. Двиг. — 4 электромот., мощн. — 6 л. с.

ВИННИЦКИЙ ОКР.

Государственные.

Типография Государственная Жмеринская (б. Гринштейна и Франкфурт). Г. Жмеринка. Раб. — 24.

Типография № 1 Государственная Губместхоза (б. Гор. Управы). Г. Винница, ул. Ленина, 25. Раб. — 120.

ЕКАТЕРИНОСЛАВСКИЙ ОКР.

Государственные.

Переплетная мастерская Детдома № 2 им. Парижской Коммуны. Г. Екатеринослав, просп. Карла Маркса, 94. Раб. — 13.

Типография, им. Воровского, В.-Днепровского Райисполкома. Г. Верхне-Днепровск, Советская ул. Раб. — 20.

Типография Губполиграфтреста. Г. Екатеринослав, просп. Карла Маркса, 79. Раб. — 170.

Типография Губполиграфтреста. Г. Екатеринослав, Харьковская ул., 3. Раб. — 150.

Типография Политического Отдела им. 30-й Иркутской Дивизии. Г. Екатеринослав, просп. 27. Раб. — 25. Двиг. — , мощн. — 12 л. с.

Типография Военных Инвалидов при Екатеринославском Окрсобесе. Г. Екатеринослав, уг. Гоголевской ул. и Проспекта, 1. Раб. — 25. Двиг. — электромот., мощн. — 10 л. с.

ЗАПОРОЖСКИЙ ОКР.

Государственные.

Типография «Коммунар» редакции газеты «Красное Запорожье». Г. Запорожье, ул. К. Либкнехта, 8. Раб. — 70. Двиг. — 7 электромот., мощн. — 9,5 л. с.

ИЗЮМСКИЙ ОКР.

Частные.

Типография Флита, С. Г. Г. Изюм. Раб. — 19. (Аренд.).

КАМЕНЕЦКИЙ ОКР.

Государственные.

Типография Каменецкая Окрместхоза. Г. Каменец. Раб. — 34. Двиг. — 2, мощн. — 4 л. с.

КИЕВСКИЙ ОКР.

Государственные.

Переплетная и линовальная мастерская Объединения «Киев-Печать». Г. Киев, ул. Воровского, 50. Раб. — 92. Двиг. — 7 электромот., мощн. — 8,5 л. с.

Типография Госиздата (б. Всеукраинской Академии Наук «Вуан»). Г. Киев, Цитадель, 9. Раб. — 249. Двиг. — 12 электромот., мощн. — 20 л. с.

Типография Объединения «Киев-Печать». Г. Киев, ул. Революции, 97. Раб. — 18. Двиг. — 4 электромот., мощн. — 5 л. с.

Типография Объединения «Киев-Печать» (б. Кульженко). Г. Киев, Трикинская ул., 4. Раб. — 285. Двиг. — 43 электромот., мощн. — 91,9 л. с.

Типография Объединения «Киев-Печать» Г. Киев, ул. Воровского, 42. Раб. — 223. Двиг. — 35 электромот., мощн. — 68,5 л. с.

Типография Объединения «Киев-Печать» (б. Т-ва Кушнеров и К⁰). Г. Киев, ул. Толстого, 5. Раб. — 165. Двиг. — 37 электромот., мощн. — 82 л. с.

Типография Объединения «Киев-Печать» (б. Лубковского). Г. Киев, ул. Ленина, 17. Раб. — 240. Двиг. — 19 электромот., мощн.— 68,5 л. с.

Типография Объединения «Киев-Печать» (б. Байкина). Г. Киев, Красноармейская ул., 39. Раб. — 11. Двиг. — 2 электромот., мощн. — 25 л. с.

Типография Объединения «Киев-Печать» (б. Гросмана). Г. Киев, ул. Короленко, 49. Раб. — 9. Двиг. — 2 электромот., мощн. — 1,5 л. с.

Типография Объединения «Киев-Печать» (б. Бр. Каплун). Г. Киев, ул. Воровского, 14. Раб. — 40. Двиг. — 6 электромот., мощн. — 7,5 л. с.

Типография Объединения «Киев-Печать» (б. Чеколова, И. И.). Г. Киев, ул. Горовица, 20. Раб. — 225. Двиг. — 23 электромот., мощн. — 47 л. с.

Типография Юго-Зап. ж. д. Г. Киев, Золотоворотская ул., 11. Раб. — 22. Двиг. — 1 электромот.

Кооперативные.

Типография Звенигородского Рабкоопа (б. Юдицкого, Ю.). Г. Звенигородка. Раб. — 9.

Типография «Книгоспилки» (б. Кульженко, И. С.). Г. Киев, ул. Свердлова, 8. Раб. — 118. Двиг.—3 электромот., мощнщ.—106 л. с.

КРЕМЕНЧУГСКИЙ ОКР.

Государственные.

Типо-литография, им. Петровского, Отместпрома. Г. Кременчуг. Раб. — 125.

КРИВОРОЖСКИЙ ОКР.

Государственные.

Типография (б. Кульберга и Вайнтруба). Г. Кривой Рог, ул. К. Маркса. Раб. — 23.

ЛУБЕНСКИЙ ОКР.

Государственные.

Типография. Г. Лубны, Ленинская ул. Раб. — 24.

ЛУГАНСКИЙ ОКР.

Государственные.

Типография Кадмевского Рудоуправления (б. Южно-Русского Днепровского металлургического округа). С. Алмазная; ст. Алмазная, Дон. ж. д. Раб. — 11. Двиг. — 2 электромот., мощн. — 0,75 л. с.

Типография Луганского Окрисполкома. С. и п. о. Красный Луч, Интернациональная ул., 4; ст. Криндачевка, Дон. ж. д. Раб. — 10. Двиг. — 1, мощн. — 8 л. с.

Типография Луганского Полиграфкомбината Окрисполкома. Г. Луганск, ул. Карла Маркса, 2. Раб. — 78. Двиг. — 14 электромот., мощн. — 20,5 л. с.

Типография Луганского Полиграфкомбината. Г. Луганск, ул. Карла Маркса. Раб. — 91. Двиг. — 17 электромот., мощн. — 25 л. с.

МАРИУПОЛЬСКИЙ ОКР.

Государственные.

Типография им. 1-го Мая (б. Эдигер и К⁰). Г. Бердянск, просп. К. Либкнехта. Раб.— 38. Двиг. — 1 электромот., мощн. — 25 л. с.

Типография Окрисполкома. Г. Мариуполь, площ. Свободы, 5. Раб. — 30.

НИКОЛАЕВСКИЙ ОКР.

Государственные.

Типография Окрисполкома. Г. Николаев, Никольская ул., 35. Раб. — 77. Двиг. — 13, мощн. — 39 л. с.

ОДЕССКИЙ ОКР.

Частные.

Типолитография Т-во «Станок» Фесенко В., Швейцера А. и Орбинского А. Г. Одесса, ул. Ленина, 34. Раб. — 9.

ПАВЛОГРАДСКИЙ ОКР.

Государственные.

Типография Промкомбината (б. Гиммельбар «Труд и Искусство»). Г. Павлоград, ул. Шевченко. Раб. — 46. Двиг. — 1 электромот., мощн. — 6 л. с.

ПОЛТАВСКИЙ ОКР.

Государственные.

Типография Изд-ва «Большевик Полтавщины». Г. Полтава, ул. Троцкого, 2. Раб. — 92. Двиг. — электромот.

Типография «Большевик Полтавщины». Г. Полтава, Котляревская ул., 11.

Кооперативные.

Типография Артели «Друкарь». Г. Полтава, Н.-Базар, 14. Раб. — 14. Двиг. — 1 электромот., мощн. — 1,25 л. с.

ПРИЛУКСКИЙ ОКР.

Государственные.

Типография ГСНХ (б. Мирова и Линкова). Г. Прилуки. Раб. — 31. Двиг. — 1, мощн. — 13 л. с.

ПРОСКУРОВСКИЙ ОКР.

Государственные.

Типография Проскуровского Окрместхоза (б. Голованевского). Г. Проскуров. Раб. — 22.

СТАЛИНСКИЙ ОКР.

Государственные.

Типография «Диктатура Труда» Сталинского Окрисполкома. Г. Сталин, 1-я линия, 29.

ХАРЬКОВСКИЙ ОКР.

Государственные.

Литография № 1 Объединения «Харьков-Печать» (б. Левина). Г. Харьков, Кузнецкая ул., 17. Раб. — 71. Двиг. — 12, мощн.— 38 л. с.

Литография № 2 Объединения «Харьков-Печать» (б. Равицкого). Г. Харьков, Кооперативная ул., 32. Раб. — 37. Двиг. — 5, мощн. — 10 л. с.

Нотопечатня Наркомпроса (б. Гавриловича). Г. Харьков, ул. К. Либкнехта, 130. Раб. — 14. Двиг. — 2, мощн. — 2 л. с.

Словолитня Украинская Укрполиграфсиндиката. Г. Харьков, ул. Революции, 11. Раб. — 30. Двиг. — 3, мощн. — 10 л. с.

Типография Богодуховского Окрисполкома. Г. Богодухов. Раб. — 16.

Типография ВСНХ. Г. Харьков, ул. К. Либкнехта, 17/15. Раб. — 54. Двиг. — 4, мощн. — 10 л. с.

Типография ВУЦИК'а. Г. Харьков, ул. К. Либкнехта, 13. Раб. — 255. Двиг. — 13, мощн. — 26 л. с.

Типография Губисполкома (б. Губернского Правления). Г. Харьков, Университетская Горка, 12. Раб. — 38. Двиг. — 5, мощн. — 7 л. с.

Типография ГПУ. Г. Харьков, ул. К. Либкнехта, 38. Раб. — 111. Двиг. — 6, мощн. — 11 л. с.

Типография Донецкой ж. д. Г. Харьков, Вознесенская пл., 7. Раб. — 80. Двиг. — 10, мощн. — 16 л. с.

Типография им. III Интернационала, Губисполкома. Г. Сумы, Бессмертный пер., 2. Раб. — 49. Двиг. — 2, мощн. — 4 л. с.

Типография Т-ва «Книгоспилка». Г. Харьков, Нетеченская ул., 14. Раб. — 171.

Типография Наркомпроса. Г. Харьков, ул. Артема, 31. Раб. — 117. Двиг. — 1, мощн. — 12 л. с.

Типография им. Петровского, Госиздата. Г. Харьков, ул. К. Маркса, 1/13. Раб. — 223.

Н. Т. О. В. С. Н. Х.

НТИО
ГТ

ТИПО-ЛИТОГРАФИЯ

„КРАСНЫЙ ПЕЧАТНИК“

ГОСУДАРСТВЕННОГО ТЕХНИЧЕСКОГО
ИЗДАТЕЛЬСТВА

Ленинград, Международный пр., д. № 75

Адрес для телеграмм: Ленинград, Краспечатник

ПРИНИМАЕТ НА СЕБЯ АККУРАТНОЕ ИСПОЛНЕНИЕ ПРИ ДОСТУПНОЙ ЦЕНЕ ВСЕВОЗМОЖНЫХ ТИПОГРАФСКИХ, ЛИТОГРАФСКИХ, СТЕРЕОТИПНЫХ, ПЕРЕПЛЕТНЫХ, БРОШЮРОВОЧНЫХ, ГУММИРОВАЛЬНЫХ И ЛИНОВАЛЬНЫХ РАБОТ

ТЕЛЕФОНЫ:

Заводоуправления 5-90-15
Технической части . . . 5-58-06
Бухгалтерии 6-09-94
Фабкома и Кол. ВКП (б.) 6-06-17

ГОСУДАРСТВЕННОЕ ТЕХНИЧЕСКОЕ ИЗДАТЕЛЬСТВО (ГОСТЕХИЗДАТ)

МОСКВА, Ильинка, Юшков переулок, № 6.

ТЕЛЕФОНЫ:

Правление 2-56-34
Управл. Делами . . . 4-32-90
Редакц. и Техн. Отд. . 2-56-34
Бухгалтерия 3-13-81
Торговый Отдел . . . 5-72-12

Центр. склад: Покровка, 28, тел. 4-91-28 **Почтовая экспедиция:** Волхонка, 6, тел. 2-70-69.

МАГАЗИНЫ:

МОСКВА.

№ 1. Тверская, 25, тел. 5-58-47.
№ 2. Петровка, 10, тел. 1-95-34.
3. Разгуляй, 38-2, тел. 1-95-51.
№ 4. Мясницкая, 1-б, тел. 4-39-09.
№ 5. Арбат, 6, тел. 5-44-69.

ЛЕНИНГРАД.

Пр. Володарского, 59 (уг. просп. 25 Октября), тел. 4-98-83.
Загородный пр., 4. тел. 1-69-37.

ХАРЬКОВ.

Улица 1-го Мая, 8, тел. 1-01.

КИЕВ.

Ул. Воровского, 35, тел. 37-08.

Н.-НОВГОРОД.

Ул. Свердлова, 24, тел. 18-32.

РОСТОВ-на-ДОНУ.

Ул. Фр. Энгельса, 69.

КАЗАНЬ.

Б. Проломная, 56-а.

ПРЕДСТАВИТЕЛЬСТВА: В Одессе—(Торговая, 51), в Орле—(Карачевская, 23), в Свердловске—(ул. Ив. Малышева, 58-а), в Баку—(ул. Шаумана, 20, Азгосиздат), в Ярославле—(линия Социализма, 5, контора т-ва „Книгоноша").

ТЕХНИЧЕСКАЯ КНИГА (около 10.000 названий)

доставляется **почтовой экспедицией** Государственного Технического Издательства быстро и аккуратно. При заказе свыше 10 руб. пересылка за счет Издательства. Заказы исполняются: в 1 очередь—оплаченные, во 2—авансированные, в 3—прочие. Обращаться по адресу: Москва, Волхонка, 6, тел. 2-70-69. Каталог высылается по получении 2 семикоп. марок.

ГОСТЕХИЗДАТ ИЗДАЕТ ЖУРНАЛЫ:

„НАУЧНО-АГРОНОМИЧЕСКИЙ ЖУРНАЛ. Год изд. III.

Открыта подписка на 1926 год.

Идя навстречу запросам работников в области научной агрономии, в обнародовании результатов своих работ и **интересам народного хозяйства, требующим непрерывного источника знания для технического претворения его в производство,** Госуд. Техн. Из-во предприняло с 1924 г. издание журнала, посвящаемого оригинальным экспериментальным работам в области агрономии и смежных отраслей естествознания, с реферативным и библиографическим отделами.

„Научно-агрономический журнал" должен быть в библиотеке каждого агронома, научного работника, каждого учреждения, соприкасающегося с сельским хозяйством.

В журнале принимают участие профессора, преподаватели и научные сотрудники Сельско-хозяйственной (быв. Петровской) Академии им. К. А. Тимирязева: **Богданов Е. А., Горячкин В. П., Демьянов Н. Я., Дояренко А. Г., Домонтович М. К., Жегалов С. И., Конев Д. А., Костяков А. Н., Кудрявцева А. А., Кулагин Н. М., Леонтович А. В., Лискун Е. Ф., Лобанов, Н. В., Мирзоев Г. М., Михельсон В. А., Мосолов В. П., Некрасов Н. А., Нестеров Н. С., Прянишников Д. Н., Талиев В. И., Трофимов А. В., Шулов И. С., Худяков Н. Н.,** персонал других высших школ и исследовательских и опытных учреждений. Редактор проф., **А. Г. Дояренко.**

Журнал выходит ежемесячно в форме отдельн. выпуск. книжн. формата объемом около 60 печ. лист. в год, при чем каждый выпуск представляет собою законченное целое.

УСЛОВИЯ ПОДПИСКИ на 1926 г.

Подписная цена без доставки: в год—**8 р.**, за 1/2 **г.—5 р.**, за 1/4 **г.—3 р.**, с доставкою по Москве: в год—**9 р. 50 к.**, за 1/2 г.—**5 р. 75 к.**, за 1/4 г.—**3 р. 50 к.**, иногородняя: в год—**10 р. 50 к.**, за 1/2 г.—**6 р. 50 к.**, за 1/4 г.—**4 р.**, за границу: в год—**16 р.** (8 дол.), за 1/2 г.—**10 р.** (5 дол.), за 1/4 г.—**6 р.** (3 дол).

Отдельные выпуски в розницу по 1 р.; двойные №№ по 1 р. 50 к.

Подписка принимается в Гостехиздате—Москва, Ильинка, Юшков пер., 6, и в магазинах ГТИ: Петровка, 10; Разгуляй, 88/2; Мясницкая, 1-б; Арбат, 6; Волхонка, 6; Тверская, 25. **В Ленинграде:** Загородный пр., 4. **В Харькове:** Улица 1-го Мая, 8.

Прием объявлений: цена страницы позади текста **100 р.**, 1/2 страницы—**60 р.**

Комплекты журнала 1924—1925 г. 10 р. за год.

„НОВОСТИ ТЕХНИЧЕСКОЙ ЛИТЕРАТУРЫ"

на 1926 г. (ежемесячник).
1 год—**2 р. 40 к.**, 1/2 года—**1 р. 20 к.** с доставкой.

С требованиями обращаться: Москва, Ильинка, Юшков пер., № 6, Гостехиздат.

„МИНЕРАЛЬНОЕ СЫРЬЕ И ЕГО ПЕРЕРАБОТКА".

Открыта подписка на 1926 г.

Программа журнала: 1) Общие вопросы минерального сырья, его промышленного и земледельческого использования и экспорта. 2) Изучение свойств минерального сырья, его добычи и назначения. Методология. Районные описания месторождений. Специальная технолого-производственная оценка. Нормализация. Экономика. Учет сырьевых запасов. 3) Металлургическая, силикатная промышленность, промышленность минеральных удобрений и др.: а) Технология использования минерального сырья в разных отраслях промышленности. Технические исследования; производственные процессы и аппараты; методы работы; новое применение материалов; нормализация изделий. б) Теплотехника переработки минерального сырья. Методология. Топливо. Тепловые процессы. Теплотехнические исследования. Конструкция лабораторных и заводских печей. Экономика в) Художественная обработка. Механизация художественных процессов. Изучение требований рынков. Промышленные образцы и рисунки. 4. Рефераты иностранных и русских научно-исследовательских работ. 5. Библиография 6. Хроника. 7. Практические предложения, вопросы и ответы. 8. Объявления.

Журнал в форме ежемесячных выпусков книжного формата, объемом около 60 печ. листов в год.

Издается при ближайшем участии: Акад. **Н. С. Курнакова,** Акад. **Ф. Ю. Левинсон-Лессинг;** Акад. **А. Е. Ферсман,** проф. **В. И. Лучицкого,** проф. **В. А. Мостович,** проф. **Б. П. Пятницкого,** проф. **В. А. Обручева, В. М. Свердлова** и проф **Н. Ф. Юшкевича.**

Ответств. редактор—проф. **Н. М. Федоровский.**

Подписная цена: без доставки—**10 р.** в год, **6 р.** за 6 мес., **3 р. 25 к.** за 3 мес. С доставкой по Москве—**11 р.** в год, **6 р. 75 к.** за 6 мес. **3 р. 75 к.** за 3 мес. Иногородняя—**12 р.** в год, **7 р. 50 к.** за 6 мес., **4 р. 25 к.** за 3 мес. За границу—**18 р. (9 дол.)** в год, **12 р. (6 дол.)** за 6 мес., **7 р. (3,5 дол.)** за 3 мес. Отдельные выпуски в розницу по **1 р. 20 к.**, удвоенные **по 1 р. 80 к.**

Подписка принимается в Гостехиздате—Москва, Ильинка, Юшков пер., 6, и в магазинах ГТИ: Петровка, 10; Разгуляй 38/2; Мясницкая, 1-б; Волхонка, 6; Тверская, 25; Арбат, 6. В Ленинграде — Загородный, 4. В Харькове, улица 1-го мая, 8. В Ростове н/Д.—пр. Семашко, 37. В Н.-Новгороде—ул. Я. Свердлова, 24. В Киеве—ул. Воровского, 35.

Адрес редакции: Москва, Б. Ордынка, 32. **Институт Прикладной Минералогии и Металлургии.**

Прием объявлений: цена стр. позади текста 100 р., 1/2 стр.—60 руб., внутр. стор. обложки—150 р., 1/2 стр.—80 р.

Типография Изд-ва «Пролетарий». Г. Харьков, Пушкинская ул., 40. Раб. — 80.

Типография им. Раковского. Г. Волчанск, ул. Володарского, 10. Раб. — 18. Двиг. — 1, мощн. — 6 л. с.

Типография № 4 Объединения «Харьков-Печать» (б. Фришберга). Г. Харьков, Хлещевский пер., 3. Раб. — 110. Двиг. — 7, мощн. — 13 л. с.

Типография № 3 (б. Харьковского военного округа). Г. Харьков, ул. Революции, 8. Раб. — 41.

Типография Транспечати им. Межлаука (б. Яковлева). Г. Харьков, Гончаровский бульвар, 2. Раб. — 241. Двиг. — 9, мощн. — 39 л. с.

Типография ЦК ВКП (б) (б. Харьковского О-ва Взаимного Кредита). Г. Харьков, Пушкинская ул., 31. Раб. — 135. Двиг. — 11, мощн. — 37 л. с.

Типография Южбюро ВЦСПС. Г. Харьков, Сергиевская пл., 2. Раб. — 71. Двиг. — 5, мощн. — 12 л. с.

Типо-литография Правления Южной ж. д. Г. Харьков, ул. Красноармейца, 7. Раб. — 48. Двиг. — 22, мощн. — 4 л. с.

Типо-литография Военно - Редакционного Совета (б. Зильберга). Г. Харьков, Донец-Захарьевская ул., 6. Раб. — 497. Двиг. — 4, мощн. — 60 л. с.

Типография Товарной Биржи. Г. Харьков, Спартаковский пер., 8. Раб. — 14. Двиг. — 1, мощн. — 2 л. с.

Фото-цинкография изд-ва «Пролетарий». Г. Харьков, Университетская ул. 5. Раб. — 20.

Кооперативные.

Типография Сумского Райсоюза. Г. Лебедин, Базарная пл., 14. Раб. — 6.

Частные.

Типография Жуковицких. Г. Сумы, Николаевская ул., 17. Раб. — 32. Двиг. — 4, мощн. — 7 л. с.

Типография Меркуловой. Ахтырка, Подол, 1. Раб. — 13.

ЧЕРКАССКИЙ ОКР.

Государственные.

Типография Корсунская Окрместхоза. М. и п. о. Корсунь, на острове Дворец Ленина, ст. Корсунь, Юго-З. ж. д. Раб. — 28.

Типография Чернасская. Г. Черкассы, ул. Урицкого и Комсомола, 18/20. Раб. — 56. Двиг. — 7 электромот., мощ. — 13 л. с.

Кооперативные.

Типография Артели Безработных Печатников (б. Лебского П. Н.). Г. Золотоноша, Шевченковская ул., 97. Раб. — 15.

ЧЕРНИГОВСКИЙ ОКР.

Государственные.

Типография им. 9-го января издательства «Красное Знамя» (б. Черниговского Губернского Правления). Г. Чернигов. Раб. — 35. Двиг., электр, мощн. — 10 л. с.

ШЕПЕТОВСКИЙ ОКР.

Государственные.

Типография Полиграфобъединения. Г. Шепетовка, Почтовая ул., 1. Раб. — 20.

ТУЛЬЧИНСКИЙ ОКР.

Государственные.

Типография № 2 Гайсинская Окрместхоза (б. Вайнштейна и Шверцмана). Г. Гайсин. Раб. — 24.

Типография № 1 Тульчинская Окрместхоза (б. Байбуза). Г. Тульчин; ст. Журавлевка, Юго-З. ж. д. Раб. — 21.

Типография Окрместхоза. Г. Тульчин, ул. Ленина; ст. Журавлевка, Юго-З. ж. д. Раб. — 22.

Типография Томашпольского Государственного Сахарного З-да Сахаро-треста (б. Томашпольский Сах. з-д). Г. Томашполь, Советская ул., 16; ст. Вахнярка, Юго-З. ж. д. Раб. — 6. Двиг. — 1 электромот., мощн. — 5 л. с.

УМАНСКИЙ ОКР.

Государственные.

Типография изд-ва «Работниче-Селяньска Правда» Уманского Окрпартнома. Г. Умань, ул. Энгельса, 1. Раб. — 84. Двиг. — 10 электромот., мощн. — 17 л. с.

Кооперативные.

Типография Звенигородского Рабкоопа. Г. Звенигородка, проспект 25-го Октября. Раб. — 8.

БССР.

БОБРУЙСКИЙ ОКР.

Государственные.

Типография газеты «Коммунист» Окрисполкома (б. Фридлянда). Г. Бобруйск, Социалистическая ул., 89. Двиг. — 1 нефт.

БОРИСОВСКИЙ ОКР.

Государственные.

Типография Окрисполкома (б. Шнеймана Л.). Г. Борисов, Минская ул. Раб. — 55.

КАЛИНИНСКИЙ ОКР.

Государственные.

Типография Калининская Окркоммунхоза (б. Крейндлиной Е. И.). Г. Касимовичи. Раб. — 23.

МИНСКИЙ ОКР.

Государственные.

Переплетная мастерская ф-ки «Полиграф» Белгосиздата. Г. Минск, ул. Революции, 6. Раб. — 53. Двиг. — 2 электромот., мощн. — 4 л. с.

Типография № 1 Белгосиздата (б. Губернского Правления). Г. Минск, площадь Свободы. Раб. — 280. Двиг. — 1 внутр. сгор., мощн. — 50 л. с.

Типография № 2 Белгосиздата (б. Соломонова Б.). Г. Минск, Коммунистическая ул., 10. Раб. — 150. Двиг. — 1 электромот.

Кооперативные.

Типография Трудового Коллектива Полиграфического Пр-ства. Г. Минск, Ленинская ул., 19. Раб. 76

Частные.

Переплетная мастерская Сегаля И. М. и Сапиро Н. Х. (б. Сегаля И. М.). Г. Минск, Революционная ул., 12. Раб. — 6. Двиг. — 2 электромот, мощн. — 1 л. с.

МОГИЛЕВСКИЙ ОКР.

Государственные.

Типография Могилевского Окргосплана (б. Кваша). Г. Могилев. Раб. — 18.

Типография газеты «Соха и Молот» (б. «Могилевского Вестника»). Г. Могилев, Советская ул. Раб — 113. Двиг. — 12 электромот., мощн. — 15,5 л. с.

Типография Могилевского Полиграфобъединения. Г. Могилев, ул. Ленина, 10. Раб. — 19.

ОРШАНСКИЙ ОКР.

Государственные.

Типография Оршанского Окрисполкома (б. Посплевича и Левина). Г. Орша, Ленинская ул., 16. Раб. — 21. Двиг. — 4 электромот., мощн. — 2 л. с.

ЗСФСР.

АЗЕРБЕЙДЖАНСКАЯ ССР.

Государственные.

Типография Азполиграфтреста ВСНХ. Г. Баку, ул. Карганова, 9. Раб. — 160. Двиг. — 14 электромот., мощн. — 20,5 л. с.

Типография № 2 Азполиграфтреста ВСНХ. Г. Баку, Карантийная ул., 84. Раб. — 190. Двиг. — 34 электромот., мощн. — 45,5 л. с.

Типография Ганджуисполкома (б. Елизаветпского Губернского Правления). Г. Ганджа, ул. Сабира. Раб. — 15.

Типография «III Интернационал». Г. Баку, Саратовская ул., 37. Раб. — 56. Двиг. — 4 электромот., мощн. — 11 л. с.

Фото-цинко-литография Азполиграфтреста ВСНХ. Г. Баку, Красноводская ул., 22. Раб. — 83. Двиг. — 14 электромот., мощн. — 30 л. с.

Частные.

Переплетная мастерская Мосесянца. Г. Баку, ул. Малыгина, 16. Раб. — 10.

Типография 1-го Типографского Т-ва Трудящихся, Гительмана И. Б. Г. Баку, ул. Карганова, 17. Раб. — 15. Двиг. — 2 электромот., мощн. — 1,25 л. с.

Типография и переплетная Трудового Т-ва «Слово», Гофмана. Г. Баку, ул. Троцкого, 9. Раб. — 4. Двиг. — 1 электромот, мощн. — 2 л. с.

АРМЯНСКАЯ ССР.

Государственные.

Типография Госиздата Наркомпроса (б. **Эчмиадзинского монастыря).** Г. Вагаршапат., Эчмиадзинского у.; ст. Эчмиадзин, Зак. ж. д. Раб. — 53. Двиг. — 3 газоген., мощн. — 3 л. с.

Типография № 2 Госиздата Наркомпроса. Г. Эривань. Раб. — 49. Двиг. — 15 л. с.

Типография № 4 Госиздата Наркомпроса (б. Малкасяна А. Г.). Г. Ленинакан, Ленинаканского у., 23-я ул. Раб. — 33.

Типография Полиграфтреста ССРА. Г. Эривань, ул. Абовьяна, 18 в Доме Культуры. Раб. — 72.

Типография № 2 Полиграфтреста ССРА. Г. Эривань, ул. Рафори, 28. Раб. — 23.

ГРУЗИНСКАЯ ССР.

Государственные.

Литография Полиграфического Треста. Г. Тифлис, ул. Бросаса, 2. Раб. — 124. Двиг. — 21 электромот., мощн. — 55 л. с.

Типография Военведа. Г. Тифлис, Лорис-Меликовская ул., 3. Раб. — 109. Двиг., электромот., мощн. — 65 л. с.

Типография Кутаисского Отместхоза (б. Н. Перадзе и К. Кавандадзе). Г. Кутаис, ул. Енукидзе, 15. Раб. — 35. Двиг. — 1 внут. сгор., мощн. — 16 л. с.

Типография Полиграфтреста ВСНХ. Г. Тифлис, ул. Ленина, 3. Раб. — 110. Двиг. — 13 электромот., мощн. — 19 л. с.

Типография Полиграфического Отдела ВСНХГ. Г. Тифлис, Колубанская ул., 5.

Раб. — 100. Двиг. электромот., мощн. — 18 л. с.

Типография Полиграфтреста ВСНХГ. Г. Тифлис, Пушкинская ул., 3. Раб. — 69. Двиг. — 10. электромот., мощн. — 24 л. с.

Типография Зак. ж. д. Г. Тифлис, Андреевская ул., 50. Раб. — 161. Двиг. — 26 электромот., мощн. — 28,5 л. с.

Частные.

Фотоцинкография Сагомоняна С. А. и Сютчнанца А. А. (б. их же). Г. Тифлис, Пушкинская ул., 5. Раб. — 10. Двиг. — 1 электромот., мощн. — 2 л. с.

АБХАЗСКАЯ ДОГОВ. ССР.

Государственные.

Типография им. Ленина ВСНХ. Г. Сухум, ул. Октябрьской Революции. Раб. — до 50. Двиг., мощн. — 44 л. с.

АДЖАРСКАЯ АССР.

Государственные.

Типография «Стаммба» Полиграфотдела Аджарпромторга. Г. Батум, ул. Люксембург, 20. Раб. — 90. Двиг. — 1 электромот., мощн — 5 л. с.

Узб. ССР.

САМАРКАНДСКАЯ ОБЛ.

Государственные.

Типо-литография Госиздата (б. Газарова). Г. Самарканд, Типографская ул., 78. Двиг.— 8, мощн. — 20 л. с.

ТАШКЕНТСКАЯ ОБЛ.

Государственные.

Литография № 1 Госиздата. Г. Ташкент, Гоголевская ул., 43. Раб. — 72. Двиг. — 10, мощн. — 29 л. с.

Литография № 2 Госиздата. Г. Ташкент, Туземная часть. Раб. — 19. Двиг. — 1, мощн. — 5 л. с.

Типография Госиздата (б. Канцелярия генерал-губернатора). Г. Ташкент, Самаркандская ул., 4. Раб. — 43. Двиг. — 2, мощн. — 10 л. с.

Типография Госиздата (б. Дукальского). Г. Ташкент, Шипкинская ул., 23. Раб. — 67. Двиг. — 2, мощн. — 17 л. с.

Типография № 6 Госиздата. Г. Ташкент., ул. К. Маркса, 9. Раб. — 64.

Типография ГПУ. Г. Ташкент, ул. Ленина, 29. Раб. — 8.

Типография Госиздата (б. Корцева). Г. Ташкент, ул. Коммунистов, 1/3. Раб. — 75. Двиг. — 1, мощн. — 6 л. с.

ФЕРГАНСКАЯ ОБЛ.

Государственные.

Типография «Товарищ» Госиздата. Г. Андижан. Раб. — 26.

Типография Госиздата (б. Найтера). Г. Коканд, ул. 25 Октября. Раб. — 32. Двиг. — 1, мощн. — 10 л. с.

Типография Госиздата. Г. Намаган. Раб.—15.

Типография Госиздата. Г. Фергана. Раб.—42.

Туркм. ССР.

МЕРВСКИЙ ОКР.

Государственные.

Типография Мервского Отделения Госиздата (б. Коган). Г. Мерв, Полторацкая ул., Раб. — 18. Двиг. — 1 внутр. сгор., мощн. — 3,5 л. с.

ПОЛТОРАЦКИЙ ОКР.

Государственные.

Типография НКПС. Г. Полторацк. Раб. — 69. Двиг. — 5, мощн. — 32 л. с.

О. СТРОИТЕЛЬНАЯ ПРОМЫШЛЕННОСТЬ.

РСФСР.

АРХАНГЕЛЬСКАЯ ГУБ.

Государственные.

Строительные работы Архангельской Государственной Конторы «Архстрой» Отместхоза. Г. Архангельск, ул. Виноградова, 90. Пр-ство чертежей, смет, ремонтных и строительных работ. Раб. — от 20 до 100.

Строительные работы Конторы Архангельского Представительства Госстроя. Г. Архангельск, ул. Чумбарова-Лучинского, 74. Раб. — 45.

ВЛАДИМИРСКАЯ ГУБ.

Государственные.

Строительные работы Муромской Конторы «Госстрой».

Строительные работы Уполномоченного Госстроя по Владимирской губ. Г. Владимир, Ивановская ул., 4.

Кооперативные.

Строительные работы М. Борисковского Комитета Взаимопомощи. Село М. Борисково, Владимирского у.; п. о. Суздальское. Пр-ство столярных и плотничных работ.

ВОРОНЕЖСКАЯ ГУБ.

Кооперативные.

Строительные работы Промыслово-Кооперативного Строительного Т-ва. Г. Воронеж, площ. Детей, 23. Восстановление и ремонт построек. Раб. — 57.

ВЯТСКАЯ ГУБ.

Кооперативные.

Строительные работы Артели Рабочих. Арпуль.

Частные.

Строительные работы Пресаусова, С. И. Иранский у.; п. о. Иранск, ст. Котельнич, Сев. ж. д. Постройка дорожных сооружений и деревянных мостов.

ИВАНОВО-ВОЗНЕСЕНСКАЯ ГУБ.

Государственные.

Строительные работы Госстроя. Г. Иваново-Вознесенск, ул. Ст. Иконниково. Раб. — от 511 до 1000.

Строительные работы Строительной Конторы Нижегородского Губисполкома «Нижстрой». Г. Иваново-Вознесенск, Соковская ул. д. Баянова. Раб. — 150.

Строительные работы Иваново-Вознесенского Отделения Акц. О-ва «Стандарт». Г. Иваново-Вознесенск. Раб. — 966.

Кооперативные.

Каменные работы Артели Каменщиков. С. Дерябиха, Кинешемского у.; п. о. и ст. Кинешма, Сев. ж. д. Раб. — 5.

Ремонтно-строительные работы Кооперативно-Строительного Т-ва «Рабочий». Г. Иваново-Вознесенск, Павловская ул., бывш. Мухина.

Строительные работы Березниковского Волкома Крестьянского О-ва Взаимопомощи. С. Березняки, Иваново-Вознесенского у.; п. о. Писцово; ст. Иваново-Вознесенск, Сев. ж. д. Раб. — до 150.

Строительные работы Иваново-Вознесенского Губсоюза Строительно-Кооперативной Артели. Г. Иваново-Вознесенск, ул. Фридриха Энгельса. Раб. — 150.

Строительные работы Новлянского С.-Х. Кредитного и Строительного Т-ва. С. Новлянское, Есиплевской вол., Кинешемского у.; п. о. Есиплево; ст. Кинешма, Сев. ж. д.

Строительные работы Популинского Волкома Крестьянского О-ва Взаимопомощи. Меленковского у. Владимирской губ., Г. Иваново-Вознесенск, Пятницкая ул., д. Кузнецова.

Частные.

Строительные работы Фадеева, В. Ф., Мухина, А. Н. и Яблуковского, А. А. Г. Иваново-Вознесенск, Московская ул., д. Фадеева. Раб. — 12.

КАЛУЖСКАЯ ГУБ.

Государственные.

Строительные работы «Технический трудовой коллектив» Калужского Губотдела Труда. Г. Калуга, ул. Ленина, 36. Раб. — 45.

Строительные работы Калужско-Тульского Районного Управления Госстроя. Г. Калуга, ул. Ленина, 19. Раб — 140.

Кооперативные.

Строительные работы Калужского Кооператива «Огнеупорный Работник». Г. Калуга, ул. Троцкого, 2. Пр-ство огнеупорных материалов и строительных работ. Раб. — 18.

КОСТРОМСКАЯ ГУБ.

Кооперативные.

Строительные работы Кооператива «Крестьянин». Г. Кострома, ул. Ленина, 7. Раб. — до 600.

ЛЕНИНГРАДСКАЯ ГУБ.

Государственные.

Строительные работы Коллектива объединенных Предприятий и Коллективов Безработных. Г. Ленинград, Лиговская ул., 215/б. Раб. — 90. Двиг. — 1 электромот., мощн. — 15 л. с.

Строительные работы Коллектива Безработных. Г .Ленинград, ул. Ракова, 6. Раб. — 200.

Строительные работы железо-бетонных сооружений Сев.-Зап. Областной Конторы «Госжелезобетон». Г. Ленинград, Дмитровский пер., 3. Раб. — 150.

Строительные работы Ленинградской Ассоциации Красных Изобретателей. Г. Ленинград, просп. Володарского, 62. Раб. — 32.

Строительно-ремонтные работы Севзапгосстроя. Г. Ленинград, Кирочная ул., 24.

Строительно-ремонтные работы Укргосстроя. Г. Ленинград, ул. Ракова, 23/12. Раб. — 60.

Кооперативные.

Ремонтно-строительные работы Кооперативной Артели. Г. Ленинград, просп. Володарского, 55. Раб. — 187.

Ремонтно-строительные работы Петергофской Артели. Г. Ленинград, Фонтанка, 43/45. Раб. — 56.

Ремонтно-строительные работы Ленинградского Союза Жилтовариществ. Г. Ленинград, Просп. 25 октября, 63. Раб. — 85.

Ремонтно-строительные работы Трудового Коллектива «Коопстрой». Г. Ленинград, ул. Толмачева, 9. Раб. — 280.

Ремонтно-строительные работы Трудовой Артели «Молот». Г. Ленинград, Комиссаровская ул., 46. Раб. — 111.

Строительные работы Конторы «Жилстрой» Г. Ленинград, ул. Пролеткульта, 6. Раб. — 80 — 150.

Строительные работы Трудартели «Железняк». Г. Ленинград, Лештуков пер , 17. Раб. — 25.

Строительные работы Артели «Технострой». Г. Ленинград, просп. Володарского, 62. Раб. — 112.

Строительные работы Артели «Ремонт Домов». Г. Ленинград, Полтавская ул., 3. Раб. -- 30.

Частные.

Строительные работы «Стандартстрой». Г. Ленинград, Бородинская ул., 1. Раб. — 50.

МОСКОВСКАЯ ГУБ.

Государственные.

Взрывные работы Взрывсельпрома. Г. Москва, Ильинка, 3/4. Раб. — 160.

«Акц. О-во Водоканал». Г. Москва, Театральный проезд, 5. Устройство водопроводов и канализации. Раб. — 160.

Постановка счетчиков Богородского отделения МОГЭС'а. Г. Богородск, ул. III интернационала, 93. Раб. — 14.

Ремонтно-строительные работы Баумановского Совета. Г. Москва, Ново-Басманная ул., 30. Постройка и ремонт домов. Раб. — 308.

Ремонтно-строительные работы Стройконторы Сергиевского Отместхоза. Г. Сергиев, Советская площ., 1. Раб. — 120.

Ремонт электрических сооружений Московского Отделения Ленинградского Электромашстройтреста. Г. Москва, Ильинка, Юшков пер., 6. Раб. — 7.

Строительная контора «Стандарт» Акц. О-ва. Г. Москва, Пушечная ул., 2.

Строительные работы Ремонтно-строительного Бюро Богородско-Кудиновской мелиоративной конторы ВСНХ. Г. Москва, В.-Торговые ряды, 158 — 159. Раб. — 50.

Строительные работы Госстроя. Г. Москва, Никольская ул., 9. Раб. — 72.

Строительные работы Исполбюро Профсекции 1-го МГУ по улучшению быта пролетарского студенчества. Г. Москва, Ильинка, 4. Старо-Гостиный двор, 102. Раб. — 8.

1-я Московская Трудовая Артель
„КРАСНЫЙ ПОДПИЛЬЩИК“
ПЕРЕСЕЧКА СЛЕСАРНЫХ НАПИЛЬНИКОВ
Москва, Ростовская наб., 13. 2-а

Строительные работы конторы Красно-Пресненского Совета. Г. Москва, Советская ул., 3. Раб. — до 500.

Строительные работы Мельстроя Акц. О-ва. Г. Москва, Пименовский пер., 9.

Строительные работы конторы «Мосдрев». Г. Москва, Ленинградское шоссе, 9/а. Раб.—1284.

Строительные работы Нижстроя. Г. Москва, Ильинка, Теплые ряды, 60. Раб. — 500.

Строительные работы Перовского Горсовета. Посел. Перово, Советская ул., 17; п. о. ст. Перово, М.-Каз. ж. д. Постройка домов и ремонт. Раб. — от 100 до 200.

Строительные работы «Стандартстроя», строительно - ремонтной конторы ЦУП'а ВСНХ. Г. Москва, Неглинный проезд, 13. Раб. — 207.

Кооперативные.

Земляные работы Трудовой Артели «Красный Землекоп». Ст. Пролетарская, Московского у. Раб. — 30.

Малярные работы Кооперативной Артели «Красный Маляр». Г. Москва, Волхонка, 8/10. Раб. — 30.

Малярные работы Трудовой Артели. Г. Москва, Верхн.-Торговые ряды, 240. Раб. — 13.

Плотнично-строительные работы «Волоколамский Плотник» Трудовой Кооперативной Артели. Г. Волоколамск, 1-й Советский пер. Раб. — 60.

Ремотные работы Московской Трудовой Артели «Отопление». Г. Москва, Лесная у., 7. Ремонт отопления, водопровода и канализации. Раб. — 12.

Ремонтные работы Кооперативного Т-ва «Механический труд». Г. Москва, ул. Станкевича, 5. Ремонт центрального отопления. Раб. — 97.

Ремонтно-строительные работы Артспецстроя. Г. Москва, Уланский пер., 30. Раб.—15.

Столярно-плотничные работы 1-й Западной Артели при Мосгубстройсоюзе. Г. Москва, Старо-Слободская ул., 9. Мебель и строительные работы. Раб. — 35.

Строительные работы Кооперативного Т-ва «Артельстрой». Г. Москва, Чудовский пер., 16. Раб. — 12.

Строительные работы Кооперативной Артели. Г. Москва, Садовая-Землянка, 83. Раб. — 48.

Строительно-ремонтные работы Артели № 1387. Г. Москва, Воздвиженка, 13. Раб.— 47.

Строительно-ремонтные работы Трудовой Артели «Арттрудстрой». Г. Москва, ул. Радищева, 21. Раб. — 50.

Строительные работы Кооперативной Артели «Боллер». Г. Москва, Красная-Пресня, 7. Раб. — 14.

Строительные работы Воложиховской Трудовой Артели. Г. Москва, Б.-Андроновская ул., 29. Раб. — 39.

Московск. Торг. Представ. ЦСНХ АССР Немцев Поволжья
„НЕМТОРГ“
МОСКВА, Верхн. Торг. Ряды, пом. № 182.
Тел. 2-46-75. Телегр. адрес: „Немторг“.
Представительствует Тресты и Предприятия Немреспублики: Сарпингрест, Каракомбинат, Немпром, Завод С.-Х. Машиностроения и Тракторостроения „Возрождение“, Костеобрабатывающий Завод и Мельуправление. Реализует продукцию и покупает сырье.

Строительно-плотничные и малярные работы Трудовой Кооперативной Артели «Всестройремонт». Г. Москва, Весковский пер., 1/3. Раб. — 7.

Строительно-ремонтные работы Трудовой Кооперативной Артели «Всестрой». Раб. — 100.

Строительно-ремонтные работы Кооперативной Артели «2-й Пролетарский Строитель». Г. Москва, М.-Лубянка, 11. Раб.—59.

Строительные работы Второвской Кооперативной Артели. Г. Москва, Конюшковская ул., 21. Раб. — 46.

Строительные работы Инженерно-технической Кооперативной Артели. Г. Москва, Хамовническая наб., 1. Раб. — 73.

Строительные работы Кооперативной Трудовой Артели «Коллектстрой». Г. Москва, Волхонка, 8/10. Ремонт канализации и электрической линии. Раб. — 20.

Строительно-- ремонтные работы Красной Рабочей Трудовой Артели, Г. Москва, Машков пер., 12. Раб. — 70.

Строительные работы Кооперативного Т-ва «Красный Октябрь». Г. Москва, Кузнецкий пер., 4. Раб — 24.

Строительно-ремонтные работы «Ауфбау» Технического Бюро Межрабпома. Г. Москва, 1-я Тверская-Ямская ул., 1/3.

Строительные работы Промыслово-Кооперативного Т-ва «Московстрой». Г. Москва, ул. Крапоткина, 33. Раб. — 268.

В. А. ЖУКОВСКИЙ
МОСКВА,
Мясницкая ул., Милютинск. пер., 2.
ЭЛЕКТРО-ГРАФИТО-УГОЛЬНЫЕ
И МЕТАЛЛИЧЕСКИЕ
ЩЕТКИ
ДЛЯ ДИНАМО-МАШИН И МОТОРОВ.
Предложения и сметы по требованию.
894

Строительные работы Технической Кооперативной Артели. Г. Москва, Александро-Невская ул., 29. Раб — 75.

Строительные работы Трудовой Артели «Костромарт». Г. Серпухов, Калужская ул., 93. Раб. — 40.

Строительно-ремонтные работы Трудовой Артели «Ремартстрой». Раб. — 22.

Строительные работы Серпуховской Трудовой Артели. Г. Серпухов, Коммунистическая ул., 7. Раб. — 22.

Строительные работы Промыслово-Кооперативной Артели «Богородский Строитель». Г. Богородск, Советская ул., 47. Каменные, печные, штукатурные и малярно-кровельные работы. Раб. — от 40 до 50.

Строительные работы Кооперативной Артели «Полюс». Г. Москва, Александро-Невская ул., 29. Раб. — 40.

Строительные работы Кооперативной Артели «Пролетарский Строитель». Г. Москва, Александро-Невская ул., 35. Раб. — 40.

Строительные работы Производственно-Трудовой Артели «Ремонтсила». Г. Москва, Садовническая ул., 10. Раб. — 28.

Строительные работы Кооперативной Артели «Рогожский Строитель». Г. Москва, Храпунов пер., 6. Раб. — 48.

Строительно-ремонтные работы Смоленской Трудовой Артели. Г. Москва, 3-й Смоленский пер., 4. Раб. — 90.

ПЕРВАЯ МОСКОВСКАЯ СТРОИТЕЛЬНАЯ АРТЕЛЬ
ПО ОБРАБОТКЕ МРАМОРА И ГРАНИТА
„ГРАНИТ“
ПРИНИМАЕТ ЗАКАЗЫ
на исполнение Общественных и Гражданских памятников и всех строительных работ:
из мрамора, гранита, бетона, искусственного мрамора, а также исполняет щиты для электроустановок из мрамора и шифра.
С заказами обращаться:
МОСКВА, Плющиха, 2-й Вражский пер., д. 7, завод „ГРАНИТ“.
Телефон № 4-98-64.
50

МЕТАЛЛО-ПРОКАТНЫЙ ЗАВОД
„ДИАНА“
(Основан в 1900 году).
КОНЦЕССИОННОЕ ПРЕДПРИЯТИЕ
Л. М. РЕЙСЕРА.
АДРЕС: Москва, Лесная, 2-й Лесной, 11.
Телефоны: 2-03-73 и 2-55-50.
Для телеграмм: Москва — „ДИАНА“.
511

Строительные работы Кооператива «Сокол-строй». Г. Москва. Б. Златоустинский пер., 6. Раб. — 40.

Строительно-ремонтные работы Кооперативного Т-ва Московской Трудовой Артели. Г. Москва, Ильинка, 4. Стар. Гостиный Двор, 10, Раб. — 40.

Строительные работы Московской Трудовой Артели. Г. Москва. Раб. — 35.

Строительные работы Тарусской Ремонтно-строительной Артели. Г. Серпухов, Серпуховского у., Ново-Ткацкая ф-ка.

Строительные работы Черпухинской Посреднической Трудовой Артели. С. Тарасовка, Московского у. Раб. — 200.

Америка в С. С. С. Р.

ЕДИНСТВЕННОЕ ПРОИЗВОДСТВО в С. С. С. Р.

Литья в стальных формах из алюминия и белого металла, а также и др. легкоплавных сплавов под давлением воздуха до 20 атмосфер, размеры с точностью до восьми сотых миллиметра. Американские дверные и висячие замки, чернильные приборы (пролетарий всех стран), кабельные 10-парн. коробки, цинковые полюса, штампы, кондуктора, механические и штамповальные работы, никкелировка, оксидировка.

Механический Завод Трудовой Артели Американских Механиков под названием

„ЛИНК-ДАЙ-КЕСТИНГ“

Москва, Генеральная ул., № 44. Тел. 2-02-63.

68а

Строительно-плотничные работы Трудовой Артели «Плотник-Конструктор». Г. Москва, Партийный пер., 10. Раб. — 30.

Строительно-ремонтные работы Трудовой Технической Артели. Г. Москва, Б.-Девятинский пер., 23. Раб. — 29.

Частные.

Печные работы Кирсанова Я. Ф. Г. Серпухов, Калужская ул., 68. Раб. — 16.

Ремонтные работы Потапова С. С. Г. Москва, ул. К. Маркса, 13. Раб. — 12.

Строительные работы конторы Цигеля Л. Б. Г. Москва, Щепкинский проезд, 5/5. Раб. — 45.

Строительно-ремонтные работы Столярной мастерской Ябелова Н. И. Г. Москва, ул. Дружинников, 6. Раб. — 12.

Строительно-ремонтные работы «Ремонтострой» Кравеца Р. Г. и Зезина А. И. Г. Москва, Мясницкая ул., 2/4. Раб. — 16.

Техническая контора «Теплоаиз» Теплотехнической Секции Ассоциации изобретателей. Г. Москва, Мясницкая, 22. Раб. — 12.

НИЖЕГОРОДСКАЯ ГУБ.

Государственные.

Строительные работы Нижегородского Электротреста. Г. Нижний-Новгород, Кооперативная ул., 23. Раб. — 8.

Строительные работы Нижстроя при Нижгубисполкоме. Г. Нижний-Новгород, Верхне-Волжская набережная, зд. Нижгубкоммунотдела.

Строительные работы к-ры Нижстроя. С. Крещенки, Лысковского у.; прист. и п. о. Бармино. Раб. — 50.

Строительные работы Управления Приокского Горного Округа Гомзы (б. Правления О-ва Выксунских Горных з-дов). Г. Выкса, Выксунского у.; ст. Навашино, М.-Каз. ж. д. Раб. — 55.

Кооперативные.

Водопроводно-слесарные работы Кооперативного Т-ва. Г. Нижний-Новгород, ул. Воровского, 13. Раб. — 7.

Строительные работы Производственно-Кооперативного Объединения Инвалидов. Г. Нижний-Новгород, ул. Свердлова, 50. Раб. — 130.

Строительные и судо-ремонтные работы Промыслово-Кооперативного Т-ва. Г. Сормово, Университетская ул., 53. Раб. — 200.

Частные.

Плотнично-строительные работы Мартынова И. М. Д. Выползово, Городецкого у.; ст. Нижний-Новгород, М.-Кур. ж. д.; прист. и п. о. Г. Городец. Постройка домов и деревянных судов. Раб. — 28.

НОВГОРОДСКАЯ ГУБ.

Государственные.

Строительные работы Ленинградского Отделения Госстроя. Г. Боровичи, на заводах Боркомбината, Окт. ж. д. Раб. — 60.

Строительные работы Новгородской Государственной К-ры Севзапгосстроя. Г. Новгород, Московская ул., 57. Раб. — 12.

Строительные работы Новгородского Отделения Государственной Строительной К-ры Севзапгосстрой. Г. Боровичи, ул. 9 Января, 4. Раб. — 34.

Кооперативные.

Строительные работы Боровичской Трудовой Артели Строительных Работ Производсоюза. Г. Боровичи, Никитская ул., 35. Раб. — 62.

Строительные работы Технической Строительной Артели Инвалидов «Строитель». Г. Боровичи, ул. Свободы, 18. Раб. — 100.

Частные.

Печные работы Балакина С. П. Посел. Кузнецовский, Бронницкой вол.; п. о. Бронницкое. Раб — 15.

ОРЕНБУРГСКАЯ ГУБ.

Государственные.

Строительно-ремонтные работы Госстройконторы. Г. Оренбург, Введенская ул., 27. Раб. — 102.

ОРЛОВСКАЯ ГУБ.

Частные.

Строительные работы Бобкова В. С. Г. Орел, Комсомольская ул., 46. Раб. — 25.

Строительные работы Квинцель Г. О. Г. Орел, Георгиевский пер., соб. д. Раб.—100.

ПСКОВСКАЯ ГУБ.

Кооперативные.

Строительно-ремонтные работы Т-ва «Ремостройтруд». Г. Псков, Первомайская ул., 30. Раб. — 20.

РЯЗАНСКАЯ ГУБ.

Государственные.

Строительные работы Рязгубсовнархоза. Г. Рязань, ул. Подбельского, д. Губсовнархоза. Раб — 60.

САМАРСКАЯ ГУБ.

Государственные.

Строительные работы Губернской Конторы Отместхоза. Г. Самара, Некрасовская ул., 62. Раб. — 119.

Кооперативные.

Строительные ремонтные работы Самарского Сельхкредсоюза. Г. Бузулук, Выгонная ул., 4. Раб. — 62.

Строительные работы Строительной Артели. Г. Самара, Кооперативная ул., 141. Раб. — 61.

Строительные работы Артели «Горартстрой». Г. Самара, Саратовская ул., 135. Раб. — 55.

Частные.

Строительные работы Петрова Н. В. Г. Троцк, Завод «Берсол». Раб. — 100.

САРАТОВСКАЯ ГУБ.

Государственные.

Строительно-ремонтные работы Саратовской Госстройконторы. Г. Саратов, Ильинская ул., 28. Раб. — 451.

Строительно-ремонтные работы Акц. О-ва «Стандарт». Г. Саратов. Раб. — 38.

Строительно-ремонтные работы Госстройконторы ВСНХ. Г. Саратов, Ленинская ул., 36.

СМОЛЕНСКАЯ ГУБ.

Частные.

Строительные работы Боровикова Н. Г. Г. Смоленск, Покровская ул., 26. Раб. — 40.

СТАЛИНГРАДСКАЯ ГУБ.

Государственные.

Строительные работы Госстроя ВСНХ. С. и п. о. Владимировка, Ленинскаго у.; прист. Владимирская. Раб. — 59.

Строительные работы Сталинградского Губстроя. Г. Сталинград, Московская ул., зд. ГСНХ. Раб. — до 300.

Частные.

Малярно-кровельные и ремонтные работы Кошелева А. И. Г. Сталинград.

ТВЕРСКАЯ ГУБ.

Государственные.

Строительные работы к-ры Госстроя. Г. Кимры, Пролетарская ул., 12. Раб. — 15.

Строительные работы к-ры Госстроя. Г. Тверь, Советская ул., 42. Раб. — 236.

Кооперативные.

Строительные работы Артели «Сельскосоюз». Г. Весьегонск, Козьмодемьяновская ул. Раб. — 20.

Строительные работы Строительной Артели. Г. Кимры, Советская ул. Раб. — 36.

ТУЛЬСКАЯ ГУБ.

Кооперативные.

Строительные работы Артели строительных рабочих «Строитель». Г. Тула, Казанская площ. Раб. — 28.

ЯРОСЛАВСКАЯ ГУБ.

Государственные.

Строительные работы Госстроя. Г. Ярославль. Раб. — до 500.

УРАЛЬСКАЯ ОБЛ.

ЗЛАТОУСТОВСКИЙ ОКР.

Государственные.

Строительные работы К-ры Паевого Т-ва Уралгосстроя. Г. Златоуст. Раб. — 800.

КУРГАНСКИЙ ОКР.

Кооперативные.

Строительные работы Курганского Коллектива Безработных Строителей. Г. Курган, площ. Свободы. Раб. — 40.

ТАГИЛЬСКИЙ ОКР.

Государственные.

Строительные работы Уралгосстроя. Г. Надеждинск, ул. Кузьмина, 27. Раб. — 125.

Строительные работы Н. Павдинского Управления Камоуралбумтреста (б. Н. Павлинского Акц. О-ва). Село Н. Ляля: п. о. и ст. Н. Ляля, Перм. ж. д. Раб. — 110.

Частные.

Плотничные работы Перминова Р. Я. Г. Надеждинск, ул. Некрасова, 14. Раб. — 49.

СЕВ.-КАВК. КРАЙ.

ТЕРСКИЙ ОКР.

Государственные.

Строительные работы Акц. О-ва «Стандарт». Г. Пятигорск, Старо-Почтовая ул., 98.

Кооперативные.

Строительные работы Трудовой Артели Строителей. Г. Пятигорск, Выездная ул., 5. Раб. — 30.

ЧЕРНОМОРСКИЙ ОКР.

Государственные.

Гидростроительные работы Кавказской Конторы. Г. Туапсе, ул. Ленина, 2. Раб. — 25.

Гидротехнические и мелиоративные работы строительства «Кавгидрострой». Г. Туапсе, ул. Ленина, 2.

Строительно-ремонтные работы «Стройпуть» Туапсинского р. Г. Туапсе, ул. Новый Порт. Раб. — 30.

Строительные работы Туапсинского Отделения Гос. Строительной Конторы «Черстрой». Г. Туапсе, Коммунистическая ул. Раб. — 30.

СИБИРСКИЙ КРАЙ.

НОВО-НИКОЛАЕВСКИЙ ОКР.

Государственные.

Строительно-ремонтные работы Н.-Николаевского Госстроя. Г. Ново-Николаевск, Рабочая ул., 92.

Строительные работы Сибгосстроя. Г. Ново-Николаевск, Советская ул., 22. Раб. — 200.

Строительно-ремонтные работы Н.-Николаевского **Отд-ния 1-й Томской Гос. Строительной Конторы.** Г. Ново-Николаевск, Енисейская ул., 3. Раб. — от 30 до 35.

Кооперативные.

Строительно-ремонтные работы Ремонтно-Строительной Кооперативной Артели. Г. Ново-Николаевск, Коммунистическая ул., 88.

Строительные работы Кустарно-промысловой и Кооперативной Артели «Кустарь». Г. Ново-Николаевск, Нижегородская ул., 38. Малярные и плотничные работы.

Строительные работы Кооперативно-строительной Артели «Строитель». Г. Ново-Николаевск, Трудовая ул., 38. Раб. — 44.

Частные.

Строительные работы Инженерно-строительного Т-ва. Г. Ново-Николаевск, Трудовая ул., 2. Раб. — 27.

ТОМСКИЙ ОКР.

Государственные.

Строительные работы Томского Отд-ния Госстроя. Г. Томск, Спасская у., 2/а. Раб.— 30. Двиг.

ИРКУТСКАЯ ГУБ.

Государственные.

Строительные работы Конторы Отместхоза. Г. Иркутск, уг. ул. К. Маркса и М.-Блиновской, 2/44. Раб. — 7.

АВТОНОМНЫЕ ОБЛАСТИ.

КАРА-КАЛПАКСКАЯ АВТ. ОБЛ.

Частные.

Шоссейных и мостовых дорог и тротуаров устройство Потапова, А. Ф. Г. Нальчик, М. Базарная ул., 22. Раб. — 60.

АВТ. ОБЛАСТЬ КОМИ.

Кооперативные.

Строительно-ремонтные работы Красноборской Транспортно-Строительной и Промысловой Артели «Броневик». С. и п. о. Красноборское; прист. Шейяпр. Ремонт и постройка зданий и дорог. Раб. — 99.

БАШКИРСКАЯ АССР.

Государственные.

Строительно-ремонтные работы. Г. Уфа, ул. К. Маркса, 25. Раб. — 60.

КАЗАКСКАЯ АССР.

СЫР-ДАРЬИНСКАЯ ГУБ.

Государственные.

Строительные работы ВСНХ. Г. Кзыл-Ардан, ул. К. Маркса; п. о. и ст. Перовск, Ташк. ж. д. Раб. — до 300.

Частные.

Строительные работы частной компании «Самострой». Г. Кзыл-Ардан, ул. Энгельса; п. о. и ст. Перовск, Ташк. ж. д. Раб. — до 100.

КРЫМСКАЯ АССР.

Государственные.

Строительно-мелиоративные работы Крымотхоза. Г. Симферополь, Севастопольская ул., 15. Раб. — 35.

Строительные работы Крымской Областной Строительной Конторы. Г. Симферополь, ул. Р. Люксембург, 15. Раб. — 30.

Частные.

Строительные работы Т-ва. Г. Феодосия, Армянская ул., 14. Раб. — 16.

ТАТАРСКАЯ АССР.

Частные.

Строительные работы Аминва, И. М. Г. Казань, Нагорная ул., 29. Раб. — 30.

УССР.

АРТЕМОВСКИЙ ОКР.

Государственные.

Строительные работы Госстроя. С. Горловка, п. о. и ст. Горловка, Дон. ж. д. Раб. — 48.

Строительные работы к-ры Стандартстрой. Посел. Краматорская; п. о. и ст. Краматорская, Дон. ж. д. Раб. — 130.

Строительные работы К-ры Укргосстроя. Посел. Краматорская, п. о. и ст. Краматорская, Дон. ж. д. Раб. — 50.

Строительные работы к-ры Укргосстроя. С. Никитовка; п. о. и ст. Никитовка, Дон. ж. д. Раб. — 36.

Строительные работы Управления Строительных и Ремонтных Работ при Правлении Северо-Кавказских ж. д. «Стройпуть» отдния производительных работ Щербиновского района (б. «Ювожелветвь»). С. и п. о. Щербинский рудник. Пр-ство построек для рабочих Донбасса.

ЖИТОМИРСКИЙ ОКР.

Государственные.

Строительные работы Волынстроя. Г. Житомир, ул. К. Маркса, 19. Раб. — 82.

ЗАПОРОЖСКИЙ ОКР.

Государственные.

Строительные работы Укргосстроя Запорожского р. Г. Запорожье, ул. Троцкого, 19. Раб. — от 50 до 200.

КИЕВСКИЙ ОКР.

Государственные.

Строительные работы Киевской к-ры Укрмельстроя. Г. Киев, ул. Ленина, 10. Раб. — 180.

Строительные работы к-ры Укргосстроя. Г. Киев, Золотоворотская ул., 2. Раб. — 200.

Кооперативные.

Строительно-ремонтные работы 1 Трудовой Кооперативной строительно-ремонтной Артели. Г. Киев, Прозоровская ул., 1. Раб. — 76. Двиг. — 1 электромот., мощн. — 3 л. с.

ЛУГАНСКИЙ ОКР.

Государственные.

Постройки ж.-д. веток к-ры «Стройпуть». С. Ровеньки; ст. и п. о. Ровеньки, Дон. ж. д. Раб. — от 75 до 100.

ОДЕССКИЙ ОКР.

Кооперативные.

Строительно-ремонтные работы 1-го Коллектива Безработных железнодорожников. Г. Одесса, ул. Троцкого, 60. Раб. — 70.

ПАВЛОГРАДСКИЙ ОКР.

Государственные.

Строительные работы к-ры Укрмельстроя. Г. Павлоград, Интернациональная ул., 52.

Строительные работы к-ры Укрмельстроя. Г. Синельниково, Рабочая ул., 10.; п. о. и ст. Синельниково, Южн. ж. д. Раб. — 30.

ПОЛТАВСКИЙ ОКР.

Государственные.

Строительные работы «Укргосстроя». Г. Полтава, Октябрьская ул., 35. Раб. — 55.

РОМЕНСКИЙ ОКР.

Кооперативные.

Малярно-строительные работы Артели Инвалидов Строителей. Г. Ромны, Пушкинская ул., 14. Раб. — 22.

ЧЕРНИГОВСКИЙ ОКР.

Кооперативные.

Строительные работы Кооперативной Артели «Труд». Г. Чернигов, Шоссейная ул., 58. Раб. — 20.

БССР.

БОБРУЙСКИЙ ОКР.

Государственные.

Строительные работы к-ры Бобруйского Отд-ния Белгосстроя. Г. Бобруйск, ул. К. Маркса. Раб. — 30.

МОГИЛЕВСКИЙ ОКР.

Государственные.

Строительные работы Белгосстроя. Г. Могилев, Первомайская ул., 26. Раб. — 150.

ЗСФСР.

АЗЕРБЕЙДЖАНСКАЯ ССР.

Государственные.

Строительные работы Технической К-ры ВСНХ. Г. Баку, Коммунистическая ул., 10. Раб. — 39.

Строительные работы Госстройконторы «Стройпуть». Г. Баку, Карганская ул., 35. Правление находится в Ростове на/Дону.

Частные.

Плотничные работы Артели Плотников «Топор». Г. Баку. Раб. — 15.

АРМЯНСКАЯ ССР.

Частные.

Ремонтные работы по Заигинскому Каналу Гьяроньяна, В. А. С. Вагар-Шапат, Эчмиадзинского у.

Строительные работы Айвазова, Б. А. С. Полакарак, Бамбаклоринского у.

Строительные работы и поставки Вейса, А. Ю. С. Шагалы, Бамбаклоринского у.

Строительные работы и подряды Даниеляна, М. П. Г. Каракилис, Церковная ул., 29.

Строительные работы и поставки Тер-Мовсесяна, Г. П. Г. Каракилис, Шарбатская ул., 29.

Туркм. ССР.

МЕРВСКИЙ ОКР.

Частные.

Засыпка болот Годжали Ялык-Оглы. Г. Мерв.

II. ХУДОЖЕСТВЕННАЯ И НАУЧНО-ПРИКЛАДНАЯ ПРОМЫШЛЕННОСТЬ.

РСФСР.

ВОРОНЕЖСКАЯ ГУБ.

Кооперативные.

Фотография и мастерская 1-го Воронежского Кооператива Фотографов. Г. Воронеж, ул. 1-го Мая, 11. Раб. — 5.

КУРСКАЯ ГУБ.

Кооперативные.

Художественная мастерская Коллектива Безработных. Г. Курск, ул. Ленина.

ЛЕНИНГРАДСКАЯ ГУБ.

Государственные.

Камне-гранильная ф-ка Треста «Русские Самоцветы». Г. Петергоф, Фабричная ул., Троцкого у. Пр-ство изделий из камней, технических подшипников и предметов роскоши. Раб.—120. Двиг.—1 турб., мощн.—80 л. с.

ФАБРИКА КРАСОК ДЛЯ ЖИВОПИСИ
Тушь, черн., шапирографы и ленты к ним
Р. Г. ФРИДЛЕНДЕР
Москва, Введенская пл. Тел. 4-45-06 и 5-42-58
527

Кино-фабрика Госкино. Г. Ленинград, Б. Подъяческая ул., 20. Раб. — 75. Двиг. — 1 электромот., мощн. — 0,25 л. с.

Метеорологических и точных приборов мастерская. Г. Ленинград, В. О., 19 линия, 10. Пр-ство стекла для точных приборов. Раб. — 66. Двиг. — 1 электромот., мощн. — 15 л. с.

Музыкальных (клавишных) инструментов ф-ка Музпреда. Г. Ленинград, В. О., 8 линия, 63. Раб.—240. Двиг.—1 пар., мощн.—80 л. с.

Фотография Севзапкино. Г. Ленинград, просп. 25 Октября, 48. Раб. — 8.

Кооперативные.

Спортивных принадлежностей мастерская Губпрофсовета. Г. Ленинград, просп. 25 Октября, 23. Пр-ство спортивной обуви и мячей. Раб. — 12.

Фото-механические работы артели «Блэк-Уайт». Г. Ленинград, ул. Ракова, 10. Раб. — 22.

Частные.

Часовое пр-ство «Часовщик-Механик». Г. Ленинград, просп. 25-го Октября, 45. Починка часов, пишущих машинок и пр. Раб. — 7.

ГОСУДАРСТВЕННАЯ
ЭЛЕКТРОТЕХНИЧЕСКАЯ
КОНТОРА
„МОСЭЛЕМЕНТ“
Москва, Мясницкая, 10.
ТЕЛЕФОН № 4-76-27.
ПРОДАЖА:
радио-приборов, телефонных аппаратов, запасных частей, гальванических элементов, радио-батарей.
32-а

МОСКОВСКАЯ ГУБ.

Государственные.

Граммофонно-пластиночная № 1 ф-ка «Пятилетие Октября» Треста «Музпред». Г. Москва, Бахметьевская ул., 13. Пр-ство граммофонов, граммофонных пластинок и музыкальных колков. Раб. — 110.

Канцелярских наглядных пособий и диапозитивов мастерская Производственного Отдела МОНО. Г. Москва, ул. Воровского, 8. Раб. — 60.

Кинографических фильм № 1 ф-ка Госкино. Г. Москва, Житная ул., 29. Раб. — 103. Двиг. — 3.

Лабораторных инструментов мастерская Гослаборснабжения (б. Смирнова). Г. Москва, Советская ул., 56. Раб. — 5. Двиг. — 1 электромот., мощн. — 2,5 л. с.

Музыкальных (клавишных) инструментов ф-ка Музпреда. Г. Москва, Селезневская ул., 40.

Музыкальных инструментов мастерская Музпреда. Г. Москва. Раб.—Двиг.—3 электромот., мощн. — 7,5 л. с.

Оптических принадлежностей и физических приборов з-д «Метрон». Г. Москва, Б. Кисельный пер., 12/13. Раб. — 120.

Спортивных принадлежностей ф-ка Высшего Совета Физкультуры. Г. Москва, Средне-Золоторожский пер., 15. Раб. — 29.

Точных измерительных приборов и аппаратов по геодезии и технологии з-д «Геофизика» Гостреста. Г. Москва, Стременной пер., 3. Раб — 315. Двиг., мощн. — 120 л. с.

„РЕЙНИГЕР, ГЕББЕРТ и ШАЛЛ“
Электромедицинские и Рентгеновские аппараты.
Контора и Мастерская.
Медико-Электрик
Альберт Ив. КЕШЕ
Ленинград, ул. Перовской, д. 14, кв. 7.
Телефон № 5-48-08.
Адрес для телеграмм: **Электромед.**
Сметы и каталоги по запросу
МАСТЕРСКАЯ ДЛЯ ПОЧИНОК.
Прокат батарей и индукционных аппаратов.
322

Точных измерительных приборов и аппаратов ф-ка «Геодезия» Производственного Отдела ВТУ Штаба РККА. Г. Москва, Варварка, 26. Ремонт геодезич. и топограф. инструментов и приборов. Раб. — 112. Двиг. — 38 электромот., мощн. — 36 л. с.

Фотографических пластинок «Аэрофото» ф-ка В.В.Ф. Объединения Промвоздуха. Г. Москва, Рождественка, 5. Раб. — 89.

Фотографических пластинок «Аэростат» ф-ка Объединения Промвоздуха. Г. Москва, Сущевская ул., 29. Раб — 114.

Фото-пластинок ф-ка Госкино (б. «Омега Ирис»). Г. Москва, Ольховская ул., 12. Раб. — 48.

РОГОЖСКИЙ КРАСОЧНЫЙ ЗАВОД
В. А. Дементьева.
Завод: Москва, Тулинская, 40. **Магазин:** Тулинская, 21.
Телефон № 228-57.
Сухие и тертые масляные краски, лаки, олифа и москат.-химич. товары.
Прейс-курант по требованию.
53-а

КИЕВСКИЙ ГОСУДАРСТВЕННЫЙ КАБЕЛЬНЫЙ ЗАВОД
Улица 9-го Января, 23, тел.: 12-86, 36-49.
Телеграфный адрес: „КАБЕЛЬВЕРК“.
ПРОИЗВОДИТ: индукционную, звонковую и аппаратную проволоку; Гуппер-провод и Гуппер-шнур; микротелефонные и коммутаторные шнуры и др.
БЫСТРОЕ И АККУРАТНОЕ ИСПОЛНЕНИЕ ЗАКАЗОВ.
465

Фото-пластинок ф-на Госкино (б. Ирис и Омега). Г. Москва, ул. Коммуны, 35. Раб.—80.

Часовых изделий ф-на Треста Точной Механики. Г. Москва, Кузнецкий Мост, 1.

Часовая мастерская ГУМ'а. Г. Москва, Никольская ул. Раб. — 8.

Часовых и физических приборов пр-ство Объединенных мастерских Треста Точной Механики. Г. Москва, Б. Кисельный пер., 4. Раб. — 51.

Кооперативные.

Вывесок мастерская 1-й Московской Кооперативно-Трудовой Артели. Г. Москва, Ульяновская ул., 15. Раб. — 17.

Вывесок мастерская 2-й Артели «Новь». Г. Москва, Тверской бульвар, 24. Раб. — 24.

Вывесок мастерская Кустарно-Художественной Артели Политкаторжан. Г. Москва, Б. Харитоньевский пер., 21/10. Раб. — 16.

Диапозитивная мастерская Центросоюза. Г. Москва, Б. Черкасский пер., 4. Раб. — 66.

Деревянных игрушек пр-ство Тютчевской Трудовой Игрушечной Артели. С. Тютчево, Можайского у.; п. о. Верея; ст. Дорохово, М.-Б.-Б. ж. д. Раб. — 24.

Игрушек пр-ство Сергиевской Красной Трудовой Игрушечной Артели. Г. Сергиев, Рыбная ул., 12. Раб. — 40.

Кукол пр-ство 1-й Женской Артели одевальщиц кукол. Г. Сергиев, Нижняя ул. Раб.—14.

Музыкальных инструментов пр-ство Шиховской Артели «Музыка». С. Шихово, Звенигородского у. Пр-ство гитар и балалаек. Раб. — 19.

Мягких игрушек пр-ство Трудовой Кооперативной Артели «Все для ребенка». Г. Москва, Средний и Малый Песковский пер., 4, кв. 3. Раб. — 28.

Мягких игрушек пр-ство Артели «Медведь». Г. Сергиев, Рыбная ул., д. Гулянцева. Раб. — 35.

Портсигаров деревянных пр-ство Коринской Трудовой Артели. С. Коринское, Ягунинской вол., Звенигородского у. Раб. — 14.

Портсигаров деревянных пр-ство Луцинской Трудовой Артели. С. Луцино, Ягунинской вол., Звенигородского у. Раб. — 14.

Фотография Фотоартели. Г. Москва, Кузнецкий пер., 4. Раб. — 8.

Художество и раскраска 1-й Художественной Артели Живописи. Г. Москва, Свининский пер., 2. Раб. — 13.

Частные.

Копировочное пр-ство «Светографии» Лехович, К. И. Г. Москва, Мясницкий проезд, 2. Раб. — 2.

Учебных пособий и игрушек ф-ка «Детский Мир» Иодко, О. С. Г. Москва, Красная Пресня, 27. Раб. — 49. Двиг. — 1 электромот., мощн. — 3,5 л. с.

Учебных пособий и игрушек мастерская Иодко, О. С. Г. Москва, ул. Герцена, 44. Раб. — 19. Двиг. — 5 электромот., мощн. — 14 л. с.

Фото-принадлежностей пр-ство Гена, И. К. Г. Москва, Тверская ул., 61.

НОВГОРОДСКАЯ ГУБ.

Частные.

Музыкальных инструментов пр-ство Т-ва Б. С. Трояновского «Русская Балалайка» (б. Государственная ф-ка Великорусских народных инструментов). Г. Боровичи, Октябрьская набережная, 17. Пр-ство народных музыкальных инструментов и принадлежностей к ним. Раб. — 18. Двиг. — 1 электромот., мощн. — 6 л. с.

САРАТОВСКАЯ ГУБ.

Кооперативные.

Фотография и кино «Новый идеал» Трудовой Артели Инвалидов № 367. Г. Саратов, уг. Угодниковской и Ильинской ул.

СМОЛЕНСКАЯ ГУБ.

Кооперативные.

Живописных и декоративных работ мастерская Инвалидной Артели. Г. Смоленск, Большая Советская ул., 39. Раб. — 15.

ТВЕРСКАЯ ГУБ.

Кооперативные.

Наглядных учебных пособий мастерская Трудовой Артели «Природа и Знание». Г. Тверь, Советская ул., 25. Раб. — 28. Двиг.— 2 электромот., мощн. — 1 л. с.

ТУЛЬСКАЯ ГУБ.

Кооперативные.

Музыкальных инструментов (гармоний) пр-ство 1-й Тульской Кустарно-Кооперативной Артели. Г. Тула, ул. Марата, 44. Раб.— 25.

ЧЕРЕПОВЕЦКАЯ ГУБ.

Кооперативные.

Музыкальных инструментов (гармоний) пр-ство Артели «Баян». С. и п. о. Благовещенье, Кирилловского у.

Музыкальных инструментов (гармоний) пр-ство. Д. Яршево, Кирилловского у.; п. о. Кириллов. Раб. — 12.

Музыкальных инструментов (гармоний) пр-ство Волокославинского О-ва Потребителей. С. и п. о. Благовещенье, Кирилловского у. Раб. — 47.

УРАЛЬСКАЯ ОБЛ.

СВЕРДЛОВСКИЙ ОКР.

Государственные.

Стеклографических аппаратов ф-ка «Стеклограф». Г. Свердловск, ул. Ленина, 46. Раб. — 16. Двиг. — 1 электромот., мощн. — 1.5 л. с.

ШАДРИНСКИЙ ОКР.

Кооперативные.

Фотография и штемпельная мастерская Промыслово-Кооперативной Артели «ЭОС» (б. Суханова, А.). Г. Шадринск, ул. Володарского, 12. Пр-ство фотографирований, штампов, печатей и стеклографов. Раб. — 17.

СИБИРСКИЙ КРАЙ.

ОМСКИЙ ОКР.

Государственные.

Фотография Сибирского отделения Пролеткино. Г. Омск, ул. Ленина, 4. Раб. — 11.

Часовая и точной механики мастерская Коллектива Безработных при Бирже Труда. Г. Казань, Рыбнорядская ул., 19. Раб. — 20.

УССР.

ЗАПОРОЖСКИЙ ОКР.

Частные.

Гимнастических принадлежностей мастерская Втопаза (б. Акц. О-ва «Чешская Возовия»). Г. Киев, 3-я Дачная линия, 6/а. Раб. — 27.

БССР.

ВИТЕБСКИЙ ОКР.

Государственные.

Очковая ф-ка ВСНХБ (б. Зельника). Г. Витебск, В.-Набережная, 41. Раб. — 113. Двиг. — 1 нефт., мощн. — 12 л. с.

ЗСФСР.

ГРУЗИНСКАЯ ССР.

Государственные.

Ювелирная мастерская Грузювелир Коммунального и С.-Х. Банков. Г. Тифлис, площ. Свободы, 3. Раб. — до 13. Двиг. — мощн. 5 л. с.

Фабрика
Канцелярских принадлежностей
„Русское Общество".
Москва, Б. Тульская, 8. Телефон № 3-74-96.
48а

И. Веселов и Ко.
Фабрика красок и принадлежностей для живописи
бывш. В. Досекина. — Тел. № 3-46-30.
Москва, М. Левшинский переулок, д. № 4.
55а

АЛЕКСЕИ АМВРОСИЕВИЧ ГРУШИН
ПРОИЗВОДСТВО ТИПО-ЛИТОГРАФСКИХ КРАСОК
МОСКВА
Садовая-Землянка, уг. Б. Дровяного пер., д. 1-87
42-а

Снабжение госорганов, кооперативов и частных фирм
ПРОИЗВОДСТВО:
КИСТИ малярные, художественные и специального назначения.
ЩЕТКИ для фабрично-заводского употребления.
С. С. ВИРЦЕР.
МОСКВА, Пятницкая ул., 11/21, пом. 3. — Телеф. 3-94-56.
70а

МОСКОВСКИЙ ГОСУДАРСТВЕННЫЙ АВТОНОМНЫЙ МЕТАЛЛИЧЕСКИЙ ЗАВОД

„ПРОЛЕТАРСКИЙ ТРУД“

Состав производства.

Завод „Пролетарский Труд“ объединен из 2-х заводов согласно постановлений МСНХ, Губплана и президиума Моссовета от августа 1924 года: из Устинского металлического (б. Васенкова) и Красно-Пресненского (б. Тильманс).

Сортимент изделий, вырабатываемый заводом: тянутая проволока, проволочные и резные гвозди, заклепки, болты, гайки. шайбы, глухари, шурупы по дереву, винты по металлу, шплинты и т. п.

Деятельность завода.

Начало работы — (август 1924 г.) характеризуется следующими цифрами:

Количество рабочих. . . . . . 192 челов.

Количество действующего оборудования:

Шурупового и болтового . . . . 180 единиц.
Обще-механического . . . . . . 16 „

Производительность завода за $^1/_2$ августа по последним операциям:

Шурупового товару. . . . . . 9,644 гросса.
Болтового „ . . . . . 66 пудов.

Выпуск в довоенных рублях 6.530 рублей.

К октябрю 1924 года (началу операционного года) работа характеризовалась следующими цифрами:

Количество рабочих — 266 человека — увеличение с августа в 1,37 раз.

Количество действующего оборудования:

Шурупового и болтового . 323 един. — увелич. в 1,79 раз.
Обще-механического. . . . 27 „ — „ „ 1,68 „

Производительности по последним операциям:

Шуруп. товару в гроссах . 44.600 един.—увелич. в 2,3 раза.
Болтового „ „ пудах . 1,613 „ — „ „ 12,00 „

Выпуск в довоенных рублях — 43.286. Увеличено в 3,3 раза.

За период первого операционного полугодия к 1-му апреля 1925 года деятельность завода уже характеризовалась следующими цифрами:

Количество рабочих — 416 челов, Увеличение с августа в 2,16 раза.

Количество действующего оборудования:

Шурупового и болтового . 471 един.—увелич. в 2,62 раза.
Обще-механического . . . 54 „ — „ „ 3,36 „

Производительность по последним операциям:

Шуруп. товару в гроссах . . 79,406 — увелич. 8,2 раза.
Болтового „ „ пудах . . . 3,195 — „ 24,2 „

Выпуск в довоенных руб. — 83.404—увелич. в 6,35 раза.

К 1-му октября 1925 года (второе операционное полугодие).

Количество рабочих 653 чел. увелич. с августа в 3,4 раза.

Количество действующего оборудования:

Шурупового и болтового . 800 единиц—увелич. в 4,45 раза.
Обще-механического . . . 60 „ — „ „ 3,75 „

Производительность по последним операциям:

Шурупового товару в гроссах . 135,646—увелич. в 14,1 раз.
Болтового „ „ пудах. . 4,097— „ „ 31,0 „

Выпуск в довоенных руб.—120.494—увелич. в 9,2 раза.

Кроме быстрого достижения и развертывания производства за операционный год с октября 1924 года по сентябрь включительно 1925 года, необходимо отметить возведение следующих построек:

корпус гвоздильного цеха . = 750 куб. саж.
„ тянульного „ . = 460 „ „
„ отжигательн. „ . = 150 „ „
„ котельного „ . = 209 „ „
„ шурупового „ . = 180 „ „

Общая примерная сумма стоимости затрат по новым постройкам определяется в 280.000 руб.

Ближайшие задачи завода.

Окончательная концентрация завода предполагается быть закончена к концу 1925/26 года, при чем для дальнейшего развития производства — необходимо произвести постройку в 1925/26-м году следующих зданий:

1) корпус механической мастерской . 1.200 куб. саж.
2) склад готовых изделий . . . . . . 300 „ „

Примерная стоимость построек определяется в 300.000 р. Демонтаж и монтаж тянульного и гвоздильного производства в 1925—26-м году определяется примерно в 60.000 руб.

Указанные выше — неотложные затраты на постройки необходимо произвести, чтобы завод мог выполнить свою задачу по доведению производительности к 1928—29 году.

Шурупового товара до . . . 6.400.000 гросс.
Болтового „ „ . . . 165.000 пудов.
гвоздей „ . . . 290.000 „
прочих изделий „ . . . 137.000 „

На общую сумму 6.036.210 довоенных рублей.

При отпуске средств высшими органами, заводом будет достигнута цель концентрации и связанное с ней рациональное использование всего оборудования, общего управленческого аппарата, а отсюда удешевление себестоимости выпускаемой продукции, которая по 5-ти летнему плану предусмотрена со снижением против 1924/25 года на 25,5%, т. е. завод предполагает реализировать изделия с надбавкой 19% на прейс-курант 1913-го года.

MOSKAUER STAATLICH-AUTONOMISCHE METALL WERKE „PROLETARISCHE ARBEIT“.

Restandtheile der Erzeugung.

Gie Werke der „Proletarischen Arbeit“ sind aus der Verschmelzung von 2 Fabriken gebildet, gemäss einer Verordnung des Moskauer Rates der Volkswirtschaft Gubplan u. Presidiums des Moskauer Rates von August 1924 und zwar aus den Ustinski Metall Werken (flüher Najeschkoff) und den Roten Prestinski Werken (flüher Tilman).

Von den Werken erzeugte Fabrikate.

Gezogener Draht, Drahtnägel u geschnitzte Nägel, Nieten Nietnägel, Bolzen-Riegelnägel, Metallreifen, Scheiben, Bolzen-ohne Kopf, Holz Schruppen, Metallschrauben, Schplinten u. s. f.

Thätigkeit der Metall Werke.

Der Beginn der Arbeit — im August 1924 — ist durch folgende Ziffern charakterisiert.

Anzahl der Arbeiter . . . . 192 Mann.

Anzahl der in Thätigkeit sich befindlichen Maschinen:

Schruppen und Bolzen . . . . . . 180 Einheiten.

Allgemeine Mechanische . . . . . 16 Einheiten

Erzeugungskraft der Werke für die erste Hälfte August für letztere Operationen:

Schruppen Waren . . . . 9644 Gross

Bolzen Waren . . . . 66 Pud

Produktion in alter Goldwährung Rs. 6.530.

Jm Oktober 1924. zu Beginn des Operationsjahres ist die Arbeit durch folgende Ziffern charakterisiert:

Anzahl der Arbeiter 264 Mann (eine Erhöhung Acit August um 1,37 mal).

Anzahl der in Thätigkeit sich befindlichen Maschinen.

Schruppen u Bolzen 323 Einheiten (eine Erhöhung um 1,79 mal).

Allgemeine Mechanische 27 Einheiten (eine Erhöhung um 1,68 mal).

Erzeugungskraft für letztere Operationen.

Schruppen Waren in Gross 44600 Einheiten (eine Erhöhung von 2,3 mal).

Bolzen Waren in Pud 1.613 Einheiten (eine Erhöhung von 12 mal).

Production in alter Goldwährung Rs. 43,286 (eine Erhöhung von 3,3 mal).

Für die Periode des ersten Operations Halbjahres per 1 April 1925 charakterisiert sich die Thätigkeit der Werke bereits durch folgende Ziffern:

Anzahl der Arbeiter 416 Mann (Erhöhung seit August um 2,16 mal).

Anzahl der in Thätigkeit sich befindlichen Maschinen.

Schruppen u. Bolzen 471 Einheiten (Erhöhung um 2,62 mal).

Allgemeine Mechanische 54 Einheiten (Erhöhung um 3,36 mal).

Erzeugungskraft für letztere Operationen:

Schruppen Waren in Gross 79406 (Erhöhung um 8,2 mal).

Bolzen Waren in Pud 3,195 (Erhöhung um 24,2 mal).

Produktion in alter Goldwährung Rs. 83404 (Erhöhung um 6,35 mal).

Per 1 Oktober 1925 (des zweiten Operations Halbjahres Anzahl der Arbeiter 653 Mann (Erhöhung seit August um 3,4 mal).

Anzahl der in Thätigkeit sich befindlichen Maschinen:

Schruppen u. Bolzen 800 Einheiten (Erhöhung um 4,45 mal).

Allgemeine Mechanische 60 Einheiten (Erhöhung um 3,75 mal).

Erzeugungskraft für letztere Operationen:

Schruppen Waren in Gross 135646 (Erhöhung um 14,1 mal).

Bolzen Waren in Pud 4097 (Erhöhung um 31 mal).

Produktion in alter Goldwährung Rs. 120494 (Erhöhung um 9,2 mal).

Ausser eines raschen Emporschwunges u. Entwicklung der Erzeugung im Operationsjahre, vom Oktober 1924 per September 1925 inclusive, ist es von Wichtigkeit die Aufführung von folgenden Gebäuden zu betonen:

Flügelgebäude für die Nagel Abteilung = 750 Kubik Faden

„ „ „ Zich u Streck Abteilung = 460 „ „

„ „ „ Brenn u Gluh Abteilung = 150 „ „

„ „ „ Kessel Abteilung = 209 „ „

„ „ „ Schruppen „ = 180 „ „

Der allgemeine für die Neubauten verausgabte ungefähre Kostenpreis beziffert sisd auf 280.000 Rubel.

Zunächstliegende Aufgabe der Werke.

Die endgültige Konzentrirung der Werke ist per Ende des Jahres 1925/26 vorausgesehen, wobei zweks einer intensiveren Entwicklung der Produktion die Notwendigkeit einer weiteren Aufführung von Neubauten für das Jahr 1925/26 sich herausstellt. So zum Beispiel:

1) Flügelgebäude für Mechanische Werkstätten = 1200 Kubik Faden.

2) Lagerhaus für fertige Fabrikate = 300 Kubik Faden.

Der ungefähre Kostenpreis der Neubauten beziffert sich auf Rs. 300.000.

Demontierung und Montierung der Zieh u. Nagel Produktion für das Jahr 1925/26 beziffert sich auf Rs. 60.000.

Oben ausgewiesene unaufschiebbare Ausgaben für die Neubauten sind unvermeidlich um die Erzeugungs Kraft der Werke im Jahre 1928/29 wie folgt zu gestalten:

Schruppen Waren	bis	6.400.000 Gross.
Bolzen	„ „	165.000 Pud.
Nagelfabrikation	„	290.000 Pud.
Sonstige Fabrikate	„	136.000 Pud.

In einer Gesamtsumme alter Goldwährung Rs. 6.036.210.

Durch die an obgenaunte Organe zugeteilten Mittel bezwecken die Werke eine Konzentrirung u. mit solcher verbunden, eine rationelle Ausnützung der Maschinenwerke, ferners des allgemein leirenden Apparates, u. in dessen Folge eine Erniedrigung des Selbstkostenpreises der zu erzeugenden Fabrikate, welche entsprechend eines 5 jährigen Arbeitplanes die Herabsetzung auf 35,5% gegen das Jahr 1924/25 voraussicht h. die Werke kalkulieren die Realisierung der Fabrikate mit einer Erhöhung von 19% zur Preisliste vom Jahre 1913.

Кадиевское Рудоуправление ДОНУГЛЯ

Кадиевское Рудоуправление включает в себя бывший Кадиевский, Максимовский и Анненский рудники — эксплуатация углей, главным образом, сосредоточена на Кадиевском и Максимовском рудниках.

Развитие добычи по Рудоуправлению, начиная с 1921 года, таково:

	в 1921/22 г.	10 мил. пуд.
	в 1922/23 г.	11 „ „
	в 1923/24 г.	19 „ „
	в 1924/25 г.	19,5 „ „
предполог.	в 1925/26 г.	45 „ „

Выполнение программного задания в 1925/26 году в размере 45 млн. пудов можно считать цифрой рекордной, потому что б. Кадиевские рудники Ю. Р. Д. М. О-во при большем количестве единиц эксплуатационных шахт в 1914 году достигли максимум 39 мил. п., следовательно, разница в 6 мил. пудов говорит за положительный результат работ настоящего времени по сравнению с довоенным.

Рудоуправлением в данное время разрабатываются следующие производственные единицы.

ШАХТА №1 („Ильич“) — шахта вертикальная, глубиной 430 мтр., самая крупная по добыче в Рудоуправлении, с годовой производительностью в 17,5 млн. пудов. Шахта имеет богатые запасы угля, но устарелое оборудование, поэтому Рудоуправление сейчас проектирует переоборудование этой шахты по последнему слову заграничной техники, после чего производительность шахты будет доведена до 50 млн. пудов в год. Разрабатываемые пласты: РАУ, ТОЛСТЫЙ, НИКОНОР I и II, ВЕЛИКАН и АЛМАЗНЫЙ.

ШАХТА № 3 — вертикальная, глубиной 140 мтр, также довольно крупная шахта с годовой производительностью на 1925/26 операционный год 5.600.000 пудов, а со временем добыча ее поднимется до 15 млн. пудов в год. Разрабатываемые пласты: РАУ, ВЕЛИКАН I и II.

ШАХТА № 4 — вертикальная, глубиной 96 мтр. Разрабатывает пласт „БЕРАЛЬ“, с годовой производительностью в 4 млн. пудов. Подъем паровой.

ШАХТА № 5 — шахта вертикальная, глубиной 156 мтр. Разрабатывает пласты ТОЛСТЫЙ и АЛМАЗНЫЙ. Подъем имеет электрический и запасный паровой. Годовая производительность на 1925/26 г. предполагается в 7,2 млн. пудов, в этом же году предполагается применение врубовых машин для подрубки угля и конвейеров для доставки угля.

ШАХТА № 6 — шахта вертикальная, глубиной 74,6 мтр. Разрабатывает пласт БЕРАЛЬ, подъем паровой, но предполагается электрифицировать. Производительность в 1925/26 опер. году предполагается в 5 млн. пудов.

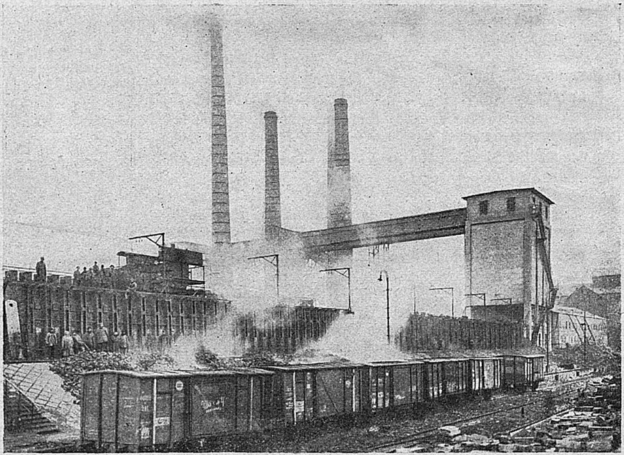

Шахта „ПАРКОМ“ — шахта вертикальная, глубиной 294 мтр., разрабатывает пласты: БАБАКОВСКИЙ I и БАБАКОВСКИЙ II. Эта шахта в начале 1924/25 года была остановлена на „мокрую“ консервацию вследствие дороговизны угля, но уже в IV квартале 1924/25 г. ее Рудоуправление пустило в эксплуатацию, так как с пуском коксовых печей потребовались угли „Бабаковских“ пластов.

ШАХТА № 19 — шахта наклонная, пока еще только ведутся работы по подготовке пластов „АЛМАЗНЫЙ“ и „ТОЛСТЫЙ“ к эксплуатации, предполагается шахту механизировать, пустить врубовые машины, конвейера, подъем по наклону при посредстве „скиппов“ на поверхность, эстакаду оборудовать ленточными транспортерами.

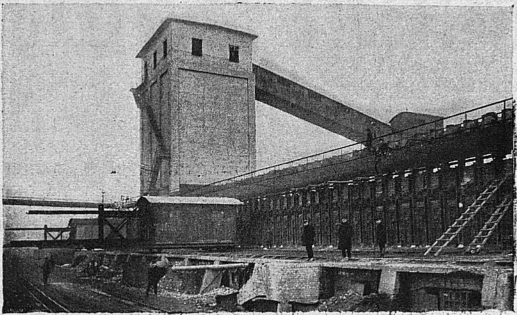

На ряду с крупными шахтами Рудоуправлением ведутся спешные работы по прохождению и оборудованию средних и мелких шахт, которые будут существовать 5 — 6 лет со средней годовой добычей в 3 млн. каждая; таких шахт предполагается до 16 штук с общей добычей в год до 40 млн. Почти все шахты предполагается электрифицировать. При шахте № 1 („ИЛЬИЧ“) имеется 6 батарей коксовых печей системы КОППЕРСА — эта установка является самой лучшей и большей в Донбассе. Эта установка в течение 7 лет стояла и разрушалась. В данное время работает пока только 4 батареи, а к весне будет закончен ремонт и остальных батарей. Годовая производительность всех батарей будет равна 30 млн. пудам.

В настоящее время всех трудящихся по Кадиевскому Рудоуправлению числится: рабочих — 6333 и служащих — 482, из коих по основному производству:

Забойщиков	901	человек
Подземных	2375	„
На поверх.	2004	„
Всего	5280	человек

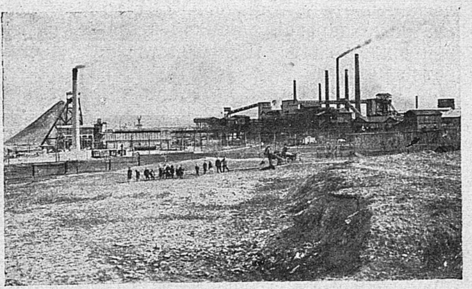

Производительность на упряжку трудящихся по Рудоуправлению такова:

Забойщиков	199,5	пуд.
Остальных угольных	400	„
Остальных подземн.	93,8	„
Поверхностных	53	„
Одного по Р — нию	25,2	„

В текущем операционном году предполагается к получению 13 врубовых машин, 2 электровоза, конвейера с двигателями, что даст возможность Рудоуправлению начать механизацию своих шахт.

Украинский Трест Сел.-Хоз. Машиностроения

„УКРТРЕСТСЕЛЬМАШ“

Украинский Трест с.-х. машиностроения фактически зародился в декабре 1921 года в виде двух самостоятельных объединений, которые 1 октября 1923 г. слились воедино, образовав собственно **„УКРТРЕСТСЕЛЬМАШ“** в его настоящем составе. Из общего числа 21 в настоящее время работает 7 заводов и предположено перевести из состояния консервации на работу еще 3 предприятия. Таким образом, в 1926 году общее число действующих заводов **УКРТРЕСТСЕЛЬМАША** достигнет **10**.

В состав УКРТРЕСТСЕЛЬМАША входят:

завод **„Серп и Молот“** б. Гельферих-Саде в Харькове. Будучи основан в 1853 году, завод этот совершенно переоборудуется, расширяется в 1905 г. на новом месте — территории, близлежащей от ст. Харьков, Ю.-В. ж. д., с которой соединен подъездным путем. Силовая станция снабжена паровой машиной в 750 л. с. и мотор-генератором в 700 kw., который установлен в прошлом году. Производственное оборудование состоит из 396 крупных станков по обработке металла.

В 1913 году завод **„Серп и Молот“**, имея 1.800 человек рабочих, выпустил разных с.-х. машин на 3.125.000 рублей. В истекшем 1925 г., при количестве рабочих 1.880, выпуск завода оценивается в 4.736.534 дов. рублей. Главная масса упомянутого выпуска пала на бороны—108.000 штук, молотилки—8.400 шт., зерноочистительные машины—10.500 шт., кормообрабатывающие—2.250 шт. Программное задание на 1926 год выражается в сумме 7.583.000 рублей.

Завод **„Красная Звезда“** б. Р. и Т. Эльворти в Зиновьевске является первым по величине заводом с.-х. машиностроения во всей Федерации. Основан в 1874 году; имеет собственный подъездной путь и весьма благоустроенные приспособления для нагрузки и выгрузки. Силовая станция снабжена паровыми машинами и дизелями в общей сложности на **1200 л. с.** Основной продукцией завода являются сеялки разных систем, сложные паровые и конные молотильные гарнитуры, маслогарнитуры и машины мельничного производства.

В 1913 году, при 2.500 рабочих, выпуск завода выразился в сумме 6.664.000 рублей. В 1925 году выпуск завода превысил довоенный и дошел до **7.614.000 рублей.** Число рабочих в настоящее время равно **2.600 человек.** По отдельным видам продукция 1925 года состоит из сеялок—20.700 шт., молотильных гарнитуров—9.900 шт., маслогарнитуров—237 шт.

На 1926 год программное задание выражается в сумме 13.000.000 довоенных рублей, т.-е. с превышением довоенного выпуска почти на 100%.

Заводы **„Коммунар“** в Запорожье, прежде предприятия Лепп-Вальман, Коп, Коп-Гелькер, находятся у ст. Александровск, Южн. ж. д., с которой соединены подъездным путем. Силовая станция снабжена паровыми машинами общей сложности 700 л. с., ныне усиливаемая еще одной паровой машиной в 300 HP.

Производственное оборудование состоит из 723 крупных станков по обработке металла. Основным производством завода являются уборочные машины и маслогарнитуры. Выпуск завода в 1913 году по всем видам с.-х. машин выразился в сумме 2.400.000 руб. В 1925 году, при 2600 рабочих, общая сумма выпуска равняется 5.900.000 рублей, т.-е. с превышением довоенной на 100%.

Общую массу выпуска, главным образом, составили уборочные машины, числом в 23.100 шт., маслогарнитуры—415 шт., молотилки—2.400 шт. и кормообрабатывающие—6.300 штук.

По программе 1926 года заводам **„Коммунар“** задано машин на 10.175.000 рублей.

Завод имени **„Октябрьской Революции“**, бывш. И. И. Ген, в Одессе. Основан в 1854 году. В настоящее время вырабатывает исключительно почвообрабатывающие орудия: плуги обыкновенные и тракторные, культиваторы и лущильники.

Довоенный выпуск завода выражался в 2.500.000 руб. В 1925 г., при количестве рабочих 1.070 человек, было выпущено продукции на 3.653.000 рублей, — 132.900 штук разных почвообрабатывающих орудий. Благодаря тому, что в истекшем году восстановление и расширение завода заканчивается, программное задание на 1926 год значительно расширено по сравнению с довоенным и доведено до 7.000.000 рублей.

Завод **„Красный Прогресс“** в Б. Токмаке — предприятия б. Клейнер и Фукс, основанные в 1882 году. До вхождения в состав Треста заводы вырабатывали различного рода с.-х. машины, как, например, жатки, веялки, молотилки, сеялки и нефтяные двигатели. В настоящее время завод специализировался на выпуске нефтяных двигателей и тракторов оригинальной конструкции „Запорожец“. Выпуск заводов в 1913 г. выражался в сумме 1.896.000 рублей. В 1925 году, при среднем количестве 895 рабочих, было выпущено 780 двигателей, 150 тракторов, 8.100 зерноочистительных машин, 5.600 почвообрабатывающих орудий, всего на сумму 2.215.000 рублей.

Благодаря тому, что на заводе произведен ряд капитальных работ по оборудованию, программное задание на 1926 год выражается в сумме 3.775.000 рублей, т.-е. превышение довоенного выпуска на 100%.

Завод **„Первомайский“** б. Джон-Гриева в Бердянске. Основан в 1876 году. Прежде вырабатывал разного рода с.-х. машины. В настоящее время специализировался на выпуске уборочных машин, жаток-самоскидок американского типа. Годовая производительность завода в 1913 году равнялась 1 400.000 рублей. В 1925 году, при среднем количестве рабочих 850 человек, выпуск завода составили 7.400 уборочных машин на сумму 1.326.000 рублей.

Завод **„Плуг и Молот“** б. Бр. Донских в Николаеве. Основан в 1883 году. Выпуск почвообрабатывающих орудий в 1913 году выражался в сумме 500.000 рублей. В 1925 году, при количестве рабочих 320 человек, выпуск достиг 840.000 рублей.

С начала организации Треста и до настоящего момента на всех вышеупомянутых заводах ведутся восстановительные работы по капитальному ремонту зданий и станков. Вместе с этим возводятся новые постройки под цеха. В 1925 году на заводе **„Серп и Молот“** окончены постройки: кузнечный, литейный, малярный цеха. На заводе **„Коммунар“** — кузнечный цех. На заводе **„Красный Прогресс“** — кузнечный, тракторный и силовая станция, а на заводе **„Красная Звезда“** с осени 1925 года началась постройка грандиозных 6-тиэтажных корпусов, предназначенных для расширения старых и организации новых цехов.

Так как паросиловые хозяйства, имеющие 30—40 летнюю давность, отчасти пришли в негодность, а где сохранились, отстали от темпа роста нагрузки заводов, которые они обслуживают,—перед Правлением Треста задачей дня стал вопрос о постройке новых силовых станций.

На заводах **„Красная Звезда“** и **„Коммунар“**, где особенно остро назрел этот вопрос, подготовительные работы по оборудованию новых мощных станций уже начаты.

Работы ведутся в таком масштабе, чтобы обслужить не только собственные предприятия, но и иметь избыток энергии для отпуска близлежащим нетрестовским предприятиям.

В отношении производственного оборудования не только удалось полностью восстановить имеющиеся на заводе станки, с доведением таковых до полной нагрузки и возможного использования, но, вместе с тем, за последний год количество станков увеличилось за счет покупки таковых на местном рынке и заграницей, а также за счет построенных на своих же заводах.

После всех указанных выше работ на старых заводах, центр внимания Треста в 1926 году переносится на постройку новых предприятий.

В первую очередь предположена постройка мощного плужного завода, расчитанного на выпуск 400.000 плугов в год.

Подведя итог данных за 1925 операционный год, мы видим, что по всему Объединению было выпущено:

Наименование машин	Серп и Молот	Красная Звезда	Первомайский	Октябрьской Револ.	Коммунар	Красный Прогресс	Плуг и Молот	Всего
Плуги	—	—	—	132856	—	—	25859	158715
Буккера	—	—	—	—	—	5598	—	5598
Бороны	108154	—	—	—	—	—	—	108154
Сеялки	—	20624	—	—	—	—	—	20624
Уборочные	—	—	7376	—	23110	—	—	30486
Молотилки	8384	9918	—	—	2402	—	—	20704
Зерноочистительные	10416	—	—	—	—	8073	—	18489
Кормообрабатывающие	2231	—	—	—	6305	—	—	8536
Двигатели	—	—	—	—	—	780	—	780
Тракторы	—	—	—	—	—	150	—	150
Маслогарнитуры	—	237	—	—	415	—	—	652

В общем на сумму — 26.287.000 довоенных прейскурантных рублей, т.-е. около 65% всего отечественного с.-х. машиностроения.

Сравнивая выпуск 1925 года с выпуском в 1913 году тех же заводов, мы видим, что довоенный уровень превзойден на 44% (выпуск 1913 года — 18.500.000 рублей).

При этом нельзя не отметить результатов, которые получились вследствие специализации заводов и стандартизации типов. Нижеприведенные данные ярко характеризуют современное положение в сравнении с довоенным временем, когда продукция выпускалась сравнительно в меньших количествах, но на предприятиях числом более 170, вместо теперешних 7-ми.

Наименование машин	В довоенное время		В 1925 году		Примечание
	Колич. изготовл. зав.	Число типов и марок	Колич. изготовл. зав.	Число типов и марок	
Почвообрабатыв. орудия	73	493	4	23	
Сеялки	27	125	3	14	
Уборочные	51	55	4	4	
Молотилки	77	122	3	11	
Зерноочистительные	45	54	4	7	
Кормообрабатывающие	46	65	3	6	
Условные итоги	319	914	21	65	

Если условно считать каждую из вышеприведенных групп с.-х. машин за отдельный вид производства, то можно сказать, что в настоящее время достигнуто укрупнение производства в 15 раз, а сокращение рыночной номенклатуры в 14 раз.

Сравнивая количество рабочих на заводах, работавших в составе УТСМ в 1913 году, с тем количеством, которое работало в 1925 году,

1913 год . . . . 7.800 чел.
1925 „ . . . . 10.000 чел,

мы видим, что количество их увеличилось всего лишь на 23% при увеличении выпуска на 44%. Следовательно, повысилась и производительность труда. Если в 1913 году годовой выпуск на одного человека по всем заводам равнялся 2.350 рублей, то в 1925 году мы имеем 2.580 рублей, т.-е. превышение довоенной нормы на 10%.

Такие достижения явились следствием увеличения, с одной стороны, интенсивности труда и роста трудовой дисциплины на предприятиях, а с другой стороны — как результат усовершенствования методов и приемов работы. При сравнении только последних 2-х лет наблюдается значительное сокращение затраты рабочих чел./часов на изготовление отдельных машин и орудий, а именно:

Наименование машин	Затрата времени в часах		Сокращ. % времени
	23/24 г.	24/25 г.	
Бороны	4,6	1,8	39,1
Плуг ОЛВ 6	9,1	4,1	54,5
Сеялка II р. с рул. пер.	134	97	72,5
Жатка-лобогрейка	58	31,8	55,0
Жатка-самоскидка	93	56	60,2
Молотилка БР 23	144	92	64,0
Веялка „Колонистка“	32,9	19,5	59,2
Двигатель 10 НР	293	195	65,5
Средн. взвеш. по этой группе	—	—	65,0

т.-е. сокращение затраты времени в среднем на 35%.

Наряду с ростом производительности труда растет номинальная заработная плата. Если в 1924 году средняя по Тресту составляла 36 р. 80 к. в месяц на человека против 45 р. в 1913 году, то в 1925 году мы имеем около 58 р. в месяц—средняя за год, т.-е. почти на 35% больше против 1924 г. (в черв. руб.).

Но, несмотря на то, мы видим, что удешевление себестоимости продукции в 1925 году ничуть не претерпело от этого и, наоборот, если стоимость машинного рубля в 1924 году доходила до 1 р. 30 к., то 1925 год понизил таковую до 1 рубля.

Вопрос о себестоимости машин и отпускных цен еще не получил надлежащего разрешения. Несмотря на то, что внутри заводов проделана колоссальная работа по машинезации и механизации производства, что дало значительные результаты удешевления себестоимости, прейскурантная стоимость еще значительно высока по сравнению с довоенной. Это зависит в настоящее время исключительно от цен на сырье и вспомогательные материалы, которые сильно вздорожали по сравнению с довоенным временем.

Снижение этих цен до уровня довоенных дало бы возможность осуществить в недалеком будущем такое снижение отпускного машинного рубля, когда таковой целиком и полностью совпал бы с довоенным.

Параллельно с ростом производства и удешевлением отпускных цен идет увеличение коммерческих операций Треста, которые полностью увязываются в отношении реализации продукции с потребностью рынка.

В 1925 году было реализовано с.-х. машин более, чем на 25 миллионов, при чем, на 10.000.000 с лишним рублей было продано через собственные отделения Треста на Украине, остальная сумма поступила от продажи в РСФСР через Синдикат **СЕЛЬМАШ**, в который входит и **УКРТРЕСТСЕЛЬМАШ**.

МЕРЕФЯНСКИЙ СТЕКОЛЬНЫЙ ЗАВОД

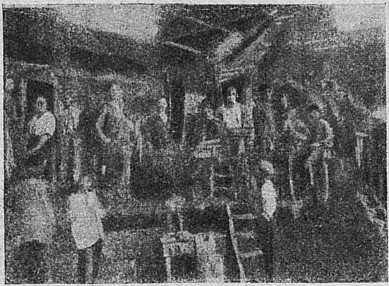

изготовление монопольной посуды на ванне № 1.

СТЕКОЛЬНЫЙ ЗАВОД при ст. МЕРЕФА был основан в 1897 году. Завод состоял из 2-х горшковых печей по 8 горшков каждая, производительность составляла 200 пуд. в сутки.

В 1904 году вместо горшковых печей были устроены две ванные печи „СИМЕНСА“ вместимостью 3000 и 4000 пуд. стекломассы с производительностью 1000 пуд. в сутки.

В 1916 году был построен корпус с ванной печью вместимостью 7000 пуд. стекломассы, силикатная печь емкостью в 100 пуд. и две закальные печи. До 1923 года завод не работал. В 1923 году организовалось товарищество в лице Химкомбината и Управления Юж. ж. д. и завод был пущен. Производительность составляла 300 пудов оконного стекла и 100 пуд. посуды при рабсиле в 300 в человек и 17 человек служащих и администрации.

В декабре 1923 года пожаром на заводе были разрушены печи, провода и часть корпуса. За $2^1/_2$ месяца с большими трудностями завод был восстановлен и пущен. В этом же году вследствие выхода из товарищества Химкомбината завод переходит в ведение Юж. ж. д. и ГСНХ.

С 15 сентября 24 года завод переходит в единоличную эксплуатацию ГОМП'а. Заключив крупную сделку с СПИРТРЕСТОМ на поставку коммерческой бутылки, завод приступил в январе 1925 года к постановке 3-й ванной печи, емкостью в 400 пуд., и закальной к ней печи для изготовления аптекарской посуды. Ванная печь № 2 в виду ремонта расширяется до емкости 1800 пуд. стекломассы. Кроме того, отремонтирована печь „ГОББЕ“ с уменьшенной емкостью до 16000 пуд.

В связи с указанными изменениями увеличилась выработка в октябре месяце 1924 года в 19708 пуд., а в июне 1925 года в 23322 пуд.

Итоги работы завода за 1924/25 г.

Работу завода за 1924/25 г. можно признать вполне нормальной с выполнением производственной программы на 100%.

Много внимания уделено улучшению условий труда и быта трудящихся, в связи с чем произведено много ремонтов на заводе, а также и в квартирах.

существующий корпус, в котором помещ. три печи:
1) 7000 пуд., 2) 1800 пуд., 3) 400 пуд.

восстановленный новый корпус с ванной печью
сист. Гоббе в 16000 пуд. стекла-массы.

Н.Г.С.Н.Х.

НИЖЕГОРОДСКИЙ ГОСУДАРСТВЕННЫЙ МЕТАЛЛИЧЕСКИЙ и МЕХАНИЧЕСКИЙ ЗАВОД

„КРАСНАЯ ЭТНА“

Н.Г.С.Н.Х.

ИЗГОТОВЛЯЕТ:

ГВОЗДИ проволочные, строительные, штукатурные, кровельные, толевые, обойные и др. шпильки формовочные и сапожные; СКОБЫ лодочные, петли, втулки, КРОВАТИ железные, складные больничные.

ПРОВОЛОКА светло тянутая, отожженная, промасленная и пр.

БАГРЫ лодочные, мотыги, ухваты, вилы и пр.

ЦЕПИ электрической сварки; поводковые, футовые, выгонные, цепи для ткацких станков, плужные, дышловые и пр.

КРЮЧКИ ветровые, мебельная пружина и др.

Н.-Новгород, Канавино, тел. 20-60.

В. С. Н. Х.
Государственное Объединение
„ВОЛГОКАСПИЙЛЕС"

ЗАГОТОВЛЯЕТ:

Древесину всех сортов и размеров своими лесозаготовительными конторами: Пермской, Вятской и Волжско-Ветлужской в Н.-Новгороде.

ИМЕЕТ лесопильные заводы в Самаре, Царицыне, Астрахани.

ПРОИЗВОДИТ:

торговлю лесоматериалами в отделениях: Армавирском, Астраханском, Бакинском, Краснодарском, Новороссийском, Самарском, Ташкентском, Царицынском и в Ростове на Дону.

Телегр. адр. всюду Правлен. Москва, Верхние торговые ряды помещ. № 33-45, Пермская контора: ул. Ленина, № 42, тел. № 91.

Текущие счета: в Госбанке № 47, в Промбанке № 33.

5988

ГОСУДАРСТВЕННЫЙ
Механический Завод
„МОЛОТ"
В АРЕНДЕ.
г. ЛЕНИНГРАД,
Благодатный пер., д. № 29.
Телеф. 171-16.

ПРОИЗВОДСТВО:

МЯСОРУБКИ

РУЧНЫЕ И ПРИВОДНЫЕ,

НОЖИ

И ЗАПАСНЫЕ ЧАСТИ К НИМ.

701

Металлоткацкая Госфабрика № 1-а
АРЕНДАТОР
И. Б. ЕЛАНЧИК
ХАРЬКОВ, Тарасовский пер., № 44. Телефон № 11-27.

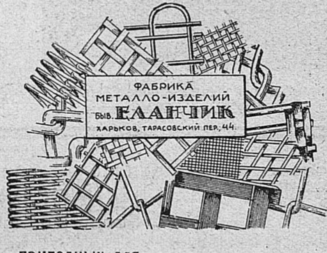

В связи с развитием сельско-хозяйственной, фабрично-заводской и горной промышленности—мы приспособили нашу фабрику, главным образом, для удовлетворения потребностей поименованных отраслей промышленности и для них именно имеем всегда запас более употребительных предметов, как-то:

сита, грохота, проволочные сетки, штукатурные и для бетонных перекрытий по системе „РАБИЦА", сетки оцинкованные для ограждений,

ПРИГОДНЫХ ДЛЯ: садов, птичников, питомников, дач, плантаций, виноградников, рощ, зверинцев, опасных мест, для игры и спорта, оконных решеток в хлебных амбарах, предохранительных решеток перед движущимися и опасными частями машин и под электрическими проводами. При постройках металлическими сетками пользуются для подшивки деревянных балок, штукатурки потолков и перегородок, каналов центрального отопления, водопроводов и др. целей.

Фабрика оборудована цинковальным и лудильным отделениями, имеет возможность обслуживать оцинкованной проволокой телефон, телеграф, гидротехнику и луженой проволокой пчеловодство, полиграфическую, промышленность переплетной проволокой, заводы и источники фруктовых и минер. вод укупорочной проволокой. Протяжка проволоки.

Сметы, образцы и пр. сведения высылаю по первому требованию. При заказах указывать точный адрес.

Саратовское Губернское Об'единение
Деревообрабатывающей Промышленности

„ГУБЛЕСПРОМ“

г. САРАТОВ, Чернышевская ул., д. № 97.

ТЕЛЕФОНЫ: Дирекции № 2-27; Комм. Отд. № 46;
Общ. отдел № 4-04.

Адрес для телеграмм: г. САРАТОВ, ГУБЛЕСПРОМ.

ПРОДАЕТ:

Всевозможные строительные лесные материалы и пиломатериалы, бондарные и мебельные изделия, сапожные колодки и деревянные шпильки, ящики и ящичные заготовки.

ИЗГОТОВЛЯЕТ:

Мебель домашнюю, конторскую, банковую, просорушки, веялки, зерноочистительные машины, бондарные изделия и проч.

ПРИНИМАЕТ:

Распиловку чужого бревна, ремонт мебели и оборудования контор и банков.

Госучреждениям и кооперативным организациям допускается кредит.

Имеются отделения: гг. Камышин и Астрахань.

408

СЕВЕРНЫЙ СОЮЗ

Лесорубочных и Смолокуренных

Артелей

„ЛЕСОСМОЛСОЮЗ“

ОБЪЕДИНЯЕТ:

82 лесорубочных, смолокуренных и щепного промысла артелей.

Заготовка экспортных лесоматериалов, пиловочника, дров и бондарных изделий.

Гор. Архангельск, ул. Диатоловича, д. № 3.

Телеф. №№ 3-65 и 5-73.

67

ЛЕСОЗАГОТОВИТЕЛЬНЫЙ ПОДОТДЕЛ

СИБИРСКОГО ЛЕСНОГО ОТДЕЛА

ЗАГОТОВКА И ПРОДАЖА
ПО ВСЕЙ СИБИРИ

КРУГЛОГО ЛЕСА И ДРОВ

НОВО-НИКОЛАЕВСК, Советская улица, дом № 33.

ВСЕСОЮЗНЫЙ ГОССИНДИКАТ

„СЕЛЬМАШ“

ОМСКОЕ ОТДЕЛЕНИЕ

Омск, ул. Герцена, 7. Телегр. адрес: Омск, СЕЛЬМАШ. Телефон 3-25.

Омское отделение продает

Госучреждениям, Кооперативам и отдельным КРЕСТЬЯНАМ

за наличный расчет и в кредит до 3-х лет:

Плуги, Буккера—Завода б. Гена, Брянского, Аксай.
Бороны Зиг-Заг и пружинные.
Сеялки дисковые—Эльворти, Брянского и др.
Лобогрейки—Аксай, Брянского, Коппа.
Сенокосилки, жатки, сноповязалки, грабли—Мак-Кормик, Диринга.
Молотилки—Эльворти, Коппа и др.
Сортировки—Клейтона, Гильферих-Саде.
Веялки Тавричанка и Уфимские.
Сепараторы Альфа-Лаваль.
Нефтяные двигатели „Триумф“.

Запасные части ко всем машинам.

ПЕРВИЧНОЙ КООПЕРАЦИИ СКИДКА от 5 до 10%.

270

ТАБАЧНАЯ ФАБРИКА

АМГУБОТМЕСТХОЗА

в городе Благовещенске на Амуре

перешла во вновь обурудованное помещение на углу Невельской и Иркутской улиц, тел. № 44.

Выпускает лучшую на Дальнем Востоке МАХОРКУ из табака местных плантаций: „Кузнец № 1 — Отборная жилка“, „Слон № 2 — Серебрянка“, „Лев № 8 — Получистка, и Рыбка № 10 — род Манчжурского“.

ТОРГОВО-ПРОМЫШЛЕННОЕ Т-ВО

„Приемники И. Я. Чурин и Ко и А. В. Касьянов и Ко“

БЛАГОВЕЩЕНСКОЕ ОТДЕЛЕНИЕ.

УНИВЕРСАЛЬНАЯ ТОРГОВЛЯ.

Фирма сущ. с 1867 г. 277

КУНСТ И АЛЬБЕРС

ХАБАРОВСКОЕ ОТДЕЛЕНИЕ

УНИВЕРСАЛЬНЫЙ МАГАЗИН

ОТДЕЛЫ:

Скобяной, Москательный, Мануфактурный, Галантерейны, Посудный, Бакалейный, Писчебумажный, Парфюмерный, Электрический, Игрушечный.

Обувь и готовое платье. 559

Н. Г. С. Н. Х.

ЛЕСОЗАГОТОВИТЕЛЬНАЯ КОНТОРА

Нижний-Новгород, уг. М. Печерки и Тихоновской ул.

Телефон № 4-12 и 10-30.

Адрес для телеграмм: „НИЖНИЙ ЛЕСЗАГКОНТОРА“.

ИМЕЕТ В ПРОДАЖЕ И БЕРЕТ НА СЕБЯ ПОСТАВКУ НА

ХВОЙНЫЕ ПОРОДЫ:

КРУГЛЫЙ ЛЕС — ШПАЛЫ

ПИЛЕНЫЕ МАТЕРИАЛЫ, СТРОГАННЫЕ и ШПУНТОВАННЫЕ

ДЛЯ ПОДЕЛОК:

ДУБ, БЕРЕЗУ, ЛИПУ В КРЯЖАХ И ПИЛЕНОМ ВИДЕ.

:: :: ФАНЕРУ КЛЕЕНУЮ И НОЖЕВУЮ РАЗНЫХ ПОРОД. :: ::

СКЛАДЫ:

№ 1 Н.-Новгород, Новобазарная площадь, тел. 1-17.
№ 2 „ Набережная р. Волги у Красных Казарм, тел. 11-66.
№ 3 „ Левый берег р. Волги Борского перевоза.
№ 4 „ Канавино, Гордеевка, склад б. Лаптева, тел. 10-63.

Склады в уездах: ст. Мухтолово, Теша, Лукоянов и Оброчное Моск.-Казанск. ж. д.

The Commercial Industrial Bank of U. S. S. R.

(PROMBANK)

The bank was founded in 1922 having the aim to promote the growth and development of industry, transport, foreign and domestic trade. According to the statutes, the bank is allowed to perform the following operations: 1) To open long-term loans and loans for definite purposes out the special funds, obtained through long term loans and assignations of the state recourses. 2) Short term loans and opening of credits payable on demand with security of valuable notes, foreign exchange, precious metals, drafts transport documents, storage-certificates and merchandise not subject to easy damage. 3) Discounting of notes and other bonds issued on terms not exceeding 9 months and opening of credits with security of notes and bonds. 4) Purchase and sale out of its funds all kinds of valuables and merchandise on condition that these operations will not exceed more than $^1/_2$ of its actual capital. 5) Establishment and participation in the establishing of industrial, commercial and transport organisations and obtaining consessions; remittance of guaranty letters, securing the accurate payment and fulfillment of contracts. 6) Ware-house, trasport, insurance, cash and other commission operations; sudscription to Stale loans and on valuable papers issued. 7) Acceptance of deposites plain and conditional, term and termless and on open accounts; discount and mortgage in other loan associations of notes and valuables, taken as security for the sums. 8) Obtaining loans and assignations out of State means for special purposes, receipd of valuables for safe and secure keeping.

The founders of the bank are: State trusts and Sindicates, which have invested 43,6% of original actual capital, state commercial organisations (18,7%), mixed joint-stock companies (19,7%). The People's Commissariat for Foreign Trade (6,7%) Directorate of the People's Suprime Consil of Economy, the district industrial Bureaus and Consils of Economy (4,2%), the People's Commissariat of Communication and transport organisations (3,2%) loan associations chiefly the State Bank (1,4%). The share of the People's Suprime. Consil of Economy was in fact much more, because the Consil distributed a significant part of its shares among the subordinate organisations.

Its operations the bank opened with a capital of 5.000.000 rub. and inside of the first year of its existance (1922/1923) it was increased by means of two additional issues of shares up to 10 and 15 million of rubbles. At the end of the year the paid up capital has reached 15,8 mill. rub. The development of the main operations of the bank was as follows: saving and current accounts increased for the year from 705.000 rub. to 32.200.000 sub.; the discount and loan operations from 668.000 rub. to 44.900.000 rub.; the free capital of the bank increased from 2.700.000 rub. to 87.500.000 rub. The profit of the bank for the year was equal 2.000.000 rub.

The year of 1923/24 showed a further growth of the bank. By means of two additional issues the actual capital was increased to 25 and 40 mill of rub. The summary balance grew from 87 mill. rub. to 276 mill rub.; the balance of the savings account operations from 32,3 mill. rub. to 106 mill. rub.; the discount and loan operations from 44,9 mill rub. to 165,4 mill rub. The net gain of the year amounted te 8,4 mill rub.; the share holders received a divident of 15%.

On the 1-st of May the bank had 82 filial organisations (9 offices, 43 branches, 19 commission offices and 11 agencies).

The development of the bank for the period of the year of 1924/1925 is characterized by the following: the general balance of the 1-st of May amounted to 391 mill. rub.; the paid up and subscribed actual capital — 48,9 mil. rub.; the reserve capital — 5 mil rub.; the long term loan capital—1,7 mil. rub.; the indebtedness of clients on discount and loan operations 233,7 mil. rub. To consideration of the higher organisations was put the question of the further incerease of the actual capital up to 75 mil. rub.

In the credit system of U. S. S. R. the bank occupies a special place for the industry of the country and accords this industry the widest credit. For the year of 1923/1924 the transaction of the bank increditing the State industry amounted to 468 mil. rub. in actual sums issued, and 368 mil. rub in sums paid out. On the 1-st of April the indebtness of the State industry to the bank amounted to 170,9 mil. rub. or 79,9% of indebtedness of the entire clienture.

Besides the industry, the bank to a great extend credits also the pure commercial organisations—state and mixed, which on the 1-st of April were indebted in the amount of 22 mill. rub.

The bank also credits transport, state municipal institutions, provincial banks and, to some extend, private clienture in as much the latter serves the purpose of increasing merchandise transaction.

The bank draws the resources not only of the industrial, but also of the other organisations and institutions, in order to widely credit the commercial industrial transaction. These means the bank obtains from the People's Suprime Consil of Economy, its district and provincial organisations, from the State Jnsurance Company, Central Board of icial Jnsurance etc... The share of the State institutions and other non-industrisl clienture in the current accounts of the bank — equals to 57,1 mil. rub., or 42,3% of the whole savings account operations,

The Prombank carries on its work in the closest contact with the People's Suprime Consil of Economy and its suburdinate Siate institutions and their associations ou the basis of a credit plan, which is carried out in accordance with production plans of industry.

Управление Водного Хозяйства Средней Азии.

Ирригация Средне-Азиатских ССР.

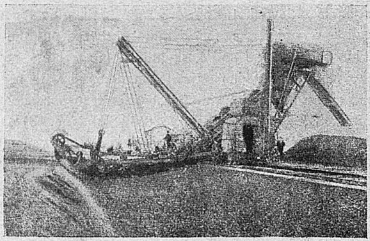

Работа экскаватора в голодной степи

Ирригационная сеть Средней Азии представляет собою огромное и сложное хозяйство.

Общая протяженность всей оросительной сети по Средней Азии достигает свыше 100.000 верст и имеет до 15.000 крупных и мелких сооружений. Отдельные каналы иногда достигают до — 100 верст длины. Технический персонал, обслуживающий оросительную сеть, насчитывает до 12.000 человек.

Главнейшими источниками орошения являются реки: Сыр-Дарья, Аму-Дарья, Нарын, Каря-Дарья, Чирчик, Зеравшая, Мургаб, Теджен, и др. Около 98% всей ирригационной сети построено с давних пор в виде головных сооружений из камня и хвороста, соломы и земли в берегах рек. Этими головными сооружениями вода забирается и проводится по магистральным каналам, в которых устраиваются выпуски, где вода проходит по распределительным каналам, а оттуда выпускается в небольшие оросительные каналы (арыки). **которые и проводят** воду к мелкой полевой сети. Все эти головные сооружения построены из простейших материалов, и часто, во время паводков, сносятся, причиняя иногда населению большие бедствия.

По данным ЦСУ общая поливная площадь в пределах бывшей Туркреспублики в 1922 году сократилась с 2.400.000 десятин, до 1.180.000 десятин, т.-е. больше чем на 50%, а хлопковая площадь с 540.000 десятин до 51,000, т.-е. больше чем в 10 раз. По всей Средней Азии в этом-же году общая поливная площадь сократилась с — 3.500.000 десятин до 1.980.000 десятин, а хлопковая площадь с 690.000 десятин до 58.000. Таким образом, в среднем на хозяйство падало всего около $1\frac{1}{2}$ дес. поливной земли.

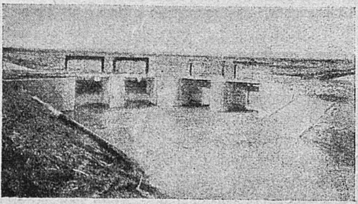

Голодная степь.

В конце 1922 года и начале 1923 года **Центральным Советским Правительством было обращено серьезное внимание на ирригацию Туркестана и отпущено реально около 4.500.000 рублей на восстановительные работы.**

План ирригационных работ в 1923 г., намеченный УВХ (Управление Водного Хозяйства). хотя был выполнен всего на половину в поливном сезоне, однако, это уже дало возможность увеличить поливную площадь с 1.180.000 дес. до 1.535.000 десятин, **а хлопковая площадь — 51,000 достигла 152,000 десятик, т.-е. увеличилась почти втрое.**

В следующем 1923/24 г. **с Центром снова было отпущено на ирригитацию Туркестана на более 6.500.000 рублей,** благодаря которым был закончен план работ 1922/23 г. и выполнен ряд новых работ, которые обеспечили полив уже 1.643.000 десятин и хлопковых посевов около 300.000 дес. Отпуск средств дал возможность поставить ряд крупных обследований и изысканий в районах Чирчик-Ангренском и др. с целью переустройства старых туземных систем, а также основательно починить главнейшую орасительную сеть.

В общей сложности за **2 года работы было всего истрачено на Туркестанскую ирригацию свыше 22 мил.** руб.

В тяжелом состоянии оказалось также ирригационная сеть бывш. Бухары и Хорезма, в особенности в последней. В 1922 году в Хорезме общая площадь сократилась до 150.000 десятин, а хлопковая до 4.000 десятин. **Вследствие ряда мер, предпринятых Главхлопкомом, хлопковая площадь с 4.000 десятин достигла 18.000 десятин в 1924 г.**

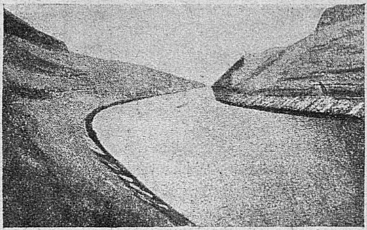

Голодностепский канал.

Много сделано в области статистико-экономического обследования в различных районах бывш. Туркреспублики и отчасти бывш. Хорезма и Бухары. Создано 3 гидротехнических школы: школа десятников, дневной гидротехникум и вечерний гидротехникум, с общим числом учащихся около 500 человек. Организовано периодическое издание журнала „Вестник Ирригации“ и налажено издание отдельных трудов по научным обследованиям ирригации.

На 925 год Центром отпущено на ирригацию Средней Азии 9.100.000 руб. План ирригационных работ в этом году носит совершенно иной характер, чем в прошлом.

Сипайные раб. Ташуезда.

Намечено продолжение изысканий в Чирик-Ангренском районе с целью переустройства старых систем и доведения поливной площади дс 225,000 дес. до 320.000 десят., устройство водохранилищ в горах и барража на реке Чирчике с целью орошения до 1 мил. десятин земли.

Кроме работ Средне Азиатского Водохоза производятся работы еще Национальными Республиканскими Водохозами по ремонту гидротехнических сооружений, а также по постройке новых—на второстепенных системах.

Из общей суммы в 9.10 .000 руб., 77% назначено исключительно на обследования, изыскания, строительство и опытные работы и 23%—на содержание всех органов водного хозяйства, в том числе и эксплоатационный штат, а также хозяйственные, организационные расходы и гидротехническое образование, на которое в нынешнем году предполагается истратить до 300.000 руб. В результате намеченных работ по текущему ремонту и восстановлению сооружений этого рода (не считая крупных строительных и изыскательных работ, а также окончание прошлогодних работ на 445.000 бюджета 1924 г), до 2.700.000 дес. может быть обеспечено водой в Средней Азии и под хлопком, в том числе, до 500.000 десятин.

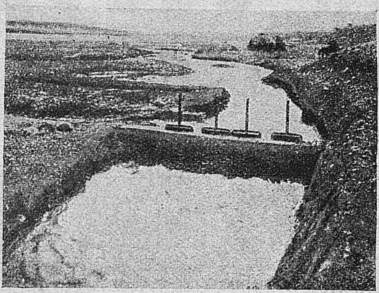

Перегораживающий шлюз на туземном канале Черняевского уезда.

Туркестанским Управлением Водного Хозяйства за период своей 2-х летней деятельности, в который Центром отпускались значительные средства на ирригацию, был также разработан перспективный пятилетний план ирригационных работ; по этому плану намечалось проведение работ по коренному переустройству ряда систем Чирчик-Ангренской Зеравшанской. Ферганских систем, Мургабской, Тедженской и других, с постройкой крупных ответственных сооружений инженерного типа и оборудованием их бетонными регуляторами.

В результате выполнения этого плана только по бывш. Туркреспублике предполагалось поливную площадь довести до 3.100.00 десятин (т.-е. на 23% против довоенной), при чем под хлопок до 700.000 десятин. Однако, в этом плане не были предусмотрены ирригационные работы по бывш. Бухаре и Хорезму. Поэтому Госплан СССР. предложил Средне-Азиатскому Водхозу переработать пятилетний план, с учетом нужд Бухарской и Хорезмской ирригаций.

Байрат Арысская оросительная система. Шлюз распределителя.

По осуществлении пятилетнего плана возможно довести орошаемую площадь по Средней Азии до 4.250.000 десятин земли, при затрате общих средств (Госбюджет, Мел. Фонд, и население) в сумме 95.000.000 рублей.

Если же поставить вопрос о полном использовании главнейших источников орошения, с устройством значительных водохранилищ и коренного переустройства всех систем, то можно получить дополнительную площадь орошения по Средней Азии до 8.000.000 десятин, из коих хлопковой площади до 3.000.000 дес., на что потребуется, при условии применения механического оборудования работ, до 1.200.000.000 рублей.

При осуществлении этой задачи Союз Сов. Соц. Республик может ежегодно получать хлопка до 60.000.000 пуд.

В связи с национальным размежеванием в Средней Азии, Туркестанское Управление Водного Хозяйства преобразовано в Управление Водного Хозяйства Средней Азии, и во вновь образуемых республиках и автономных областях организованы отчасти из бывших местных органов Туркводхоза и отчасти из общего аппарата УВХ Туркреспублики, Бухары и Хорезма, отдельные Управления Водного Хозяйства с областными и окружными отделами. с подчинением им районных и участковых гидротехников и мирабов.

Финансирование ирригационных работ осуществляется следующим образом:

А. Все работы по содержанию, развитию и проведению полевой и подводящей к полям сети лежат целиком на обязанности водопользователей, как элемент, входящий в круг сельско-хозяйственных полевых работ. Правительство оказывает в этой части населению всяческое содействие в мелкой механизации работ.

Б. Очистка распределительных и средней магистралей, ремонт сооружений на них или устройство новых сооружений пока производятся на средства казны, но постепенно переносится на Мелиоративные Товарищества водопользователей с возложением на них расходов и по содержанию всего низшего эксплоатационного персонала, при чем эти части систем передаются в отношении управления в полное ведение этих Товариществ.

Б. Постройка больших гидротехнических сооружений на главных системах, коренное переустройство их производятся за средства национального бюджета Средне-Азиатских республик, как общий национальный расход, а по системам, имеющим значение межнациональное, за средства бюджета СССР.

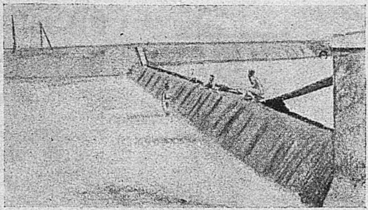

Сипайная дамба на реке Шарихан Сая.

Г. Научные исследования, изыскания и проектировка по всеме работам, ставящим целью переустройство национальных систем, также производится за счет национального бюджета, а по системам межнациональным—за счет общесоюзного бюджета.

Д. Новое орошение большими площадями, а также машинное орошение производится преимущественно средствами Мелиоративных Товариществ и с привлечением отчасти частного капитала; государство здесь участвует лишь в организации кредита и технического надзора.

Е. Новое орошение большими площадями осуществляется государством по специальным ассигнованиям, в целях переселения землевладельцев из густонаселенных мест на новые земли. Эта категория работ по орошению может также производиться путем концессий как смешанных (государство и частный капитал), так и чистых (частный капитал), с предоставлением права концессионеру эксплоатации или только воды, или же воды и земли. В настоящее время органы Водного Хозяйства вырабатывают конкретные объекты работ по всем этим категориям с определением источников финансирования. Это и будет план ирригационного строительства на целый ряд лет.

ГОСУДАРСТВЕННЫЙ

Люберецкий Завод

сельско-хозяйственных машин им. Ухтомского

(быв. завод Международной К° жатвенных машин в России),

ст. ЛЮБЕРЦЫ, Московско-Казанской ж. д. (близ Москвы).

ТЕЛЕФОНЫ №№ 4-20-43, 4-20-44, 4-74-04.

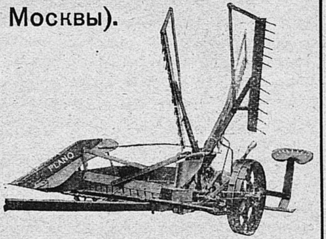

ИЗГОТОВЛЯЕТ:

1) Жатки самоскидки 5′ типа М. Кормика.
2) Сенокосилки 4 1/2′ типа Дринга.
3) Сенокосилки 4 1/2′ типа М. Кормика.
4) Жатвенные аппараты к косилкам Диринга.
5) Запасные части к уборочным машинам.
6) Изделия из ковкого чугуна для промышленных целей.

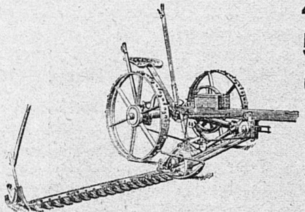

Ко всем выпускаемым машинам прилагается комплект запасных частей: один нож, два сегмента, комплектн. палец, разные болты и заклепки, а также разводной и гаечный ключи.

Люберецкий завод, как один из первых заводов массового производства в Союзе, строго придерживается всех правил массового производства, требующих точной обработки по шаблонам с целью полной взаимозаменяемости частей.

МАШИНЫ ИЗГОТОВЛЯЮТСЯ ДОВОЕННОГО КАЧЕСТВА.

	Заводом выпущено в 1924/25 г.	Предполаг. к выпуску в 1925/26 г.
Жаток	3.700	9.000
Сенокосилок	7.334	20.000
Запасных частей и других изделий	16.000 пуд.	52.000 пуд.
Жатвенных аппаратов	—	3.000

и намечается дальнейшее увеличение выпуска.

В настоящее время на заводе занято рабочих и служащих 1.600 чел.

Завод покупает: чугун передельный и литейный, лом железный, чугунный и стальной, инструментальную и быстрорежущую сталь, олово, медь, цинк, цинквейсс, ультрамарин, киноварь, берлин. лазурь, заграничный инструмент.

МЮТ

ОТДЕЛЕНИЯ:

МОСКВА.

Кузнецкий мост, 2, тел. 5-86-39.
Сретенка, 30, тел. 1-86-42.
Никольская, тел. 3-33-53.

ЛЕНИНГРАД.

Проспект 25 Октября, 30.

ОТДЕЛЕНИЯ:

ТИФЛИС.

Площадь Свободы, д. № 3.

Н/НОВГОРОД.

Главный Корпус.

ПРАВЛЕНИЕ:

МОСКВА. Кузнецкий Мост, дом № 2.
Телефоны: 3-12-55, 3-98-74, 3-98-75.

МОСКОВСКОЕ ЮВЕЛИРНОЕ ТОВАРИЩЕСТВО.

БРИЛЛИАНТЫ, ЖЕМЧУГ, ДРАГОЦЕННЫЕ КАМНИ, ХРУСТАЛЬ.

Часы лучших фирм.

Большой выбор изделий из благородных металлов и драгоценных камней.

Монопольное представительство по продаже платины для лабораторных целей.

Покупка драгоценных камней и благородных металлов.

889

Московское Акционерное Общество
ТОРГОВЛИ

„МОСТОРГ“

ПРОИЗВОДИТ ПРОДАЖУ:

ГАЛАНТЕРЕИ, ТРИКОТАЖА И МАНУФАКТУРЫ:

в **Москве:** **Галантерейно-Мануфактурная Контора,** Б. Черкасский пер., 2/10.
Мелко-Оптовое Отделение, Б. Черкасский пер., 2/10 (бывш. пом. „Оборот“).
Рыночное Отделение, Центральный рынок, палатки №№ 426—30.

Северо-Зап. обл. к-ра „МОСТОРГ“ — Ленинград, Апраксин пер., 4.

Самарская обл. к-ра „МОСТОРГ“ — Самара, Кооперативная, 90.

Южная обл. к-ра „МОСТОРГ“ — Харьков, Улица Фридриха Энгельса, 19.

Саратовская обл. к-ра „МОСТОРГ“ — Саратов, Ленинская, 43.

902

Центральное Управление Промышленной Пропаганды и Печати ВСНХ СССР
МОСКВА, Лубянский проезд, № 3. **Телеф. 4-49-25, 4-66-14 и 2-35-38.**

ПОВСЕДНЕВНО НЕОБХОДИМЫЙ СПРАВОЧНИК

„НАСТОЛЬНАЯ КНИГА ТОРГОВЫХ ДЕЯТЕЛЕЙ“

Полный Коммерческо-Экономический и Юридический Справочник по всем вопросам внутренней и внешней торговли, необходимый для каждого хозяйственника, работающего в торговых, промышленных и кооперативных органах.

Цена по предварительной подписке без переплета. . . 3 р. 50 к.
В изящном переплете . . . . 4 р. 50 к.

Со всеми заказами обращаться: Москва, Лубянский проезд, 3, ЦУП, и во все губернские и уездные города СССР в отд. ЦУП'а и к его районным представителям.

В

Центральное Управление Промпропаганды и Печати (ЦУП) ВСНХ СССР
МОСКВА, Лубянский пр., 3. Тел. 4-49-25, 2-35-38.

Вышла из печати и поступила в продажу новая книга **М. Нахимсон** (Спектатор)

„МИРОВОЕ ХОЗЯЙСТВО ДО И ПОСЛЕ ВОЙНЫ“

Том II. Мировое Хозяйство за годы 1914—1918 г. Цена 2 р. 25 к.

Склады изданий: Москва, Мясницкая, 6. Тел. 2-37-69. Ленинград, просп. Нахимсона, 18. Тел. 1-92-20. Харьков, ул. Купеческого спуска, зд. пассажа, № 181. Н.-Николаевск, Красн. пр., дом Госучреждений. Ростов на Дону, пр. Ворошилова, 14 зд. Крайсовнархоза.

Розничные магазины: Москва, Мясницкая, 6, тел. 2-37-69 и Кузнецкий мост, 19, тел. 3-75-69.

М

ГОСУДАРСТВЕННЫЙ
Московский Хлопчато-Бумажный
ТРЕСТ

ПРАВЛЕНИЕ: Москва, Красная площадь № 71-75

ТРЕСТ ОБЪЕДИНЯЕТ:

1. Наро-Фоминская Прядильно-Ткацкая фабрика
2. Вознесенская " " "
3. Измайловская " " "
4. Имени V-ой годовщины Красной Армии (быв. Даниловская)
5. 1-ая Московская Ситце-Набивная (б. Циндель)
6. Москворецкая Ситце-Набивная

ТРЕСТ ВЫРАБАТЫВАЕТ:

Высокосортные бельевые, рубашечно-плательные, подкладочные и плательные товары новейших модных рисунков

Продукция производства Треста поступает Всесоюзному Текстильному Синдикату, Центросоюзу, Церабсекции, М.С.П.О. и другим центральным кооперативным учреждениям

Трест имеет розничные магазины в Москве:

1. Кузнецкий мост б. Пассаж Солодовникова
2. Сретенка
3. Арбат

179

В. С. Н. Х. С. С. С. Р.

ОРЕХОВО-ЗУЕВСКИЙ
ГОСУДАРСТВЕННЫЙ
Хлопчато-Бумажный
ТРЕСТ

Правление: МОСКВА, Б. Вузовский, 2.

ТЕЛЕФОНЫ:

Коммутатор	1-95-28 1-83-55	Закупочный Отдел	5-86-85
Председателя	5-09-33	Торговый Отдел	4-83-12
Члены Правления	3-70-75	Ревизионная Комиссия	5-09-13
Коммерческий Директор	5-08-20	Для телефонограмм	1-59-06 2-62-29

МАГАЗИНЫ:

Розничный, Кузнецкий, 1, телеф. 3-12-23
„ Зацепа, 13/5, „ 4-94 22

Розничный, в Орехово-Зуеве.

ОБЪЕДИНЯЕТ ФАБРИКИ:

Никольские прядильные, ткацкие и отделочные при ст. Орехово, М.-Нижегор. ж. д.
Дрезненскую прядильно-ткацкую при ст. Дрезна, М.-Нижегор. ж. д.
Ликинскую прядильно-ткацкую при ст. Ликино, Ореховск. подъездной путь.
Саввинскую прядильно-ткацкую при ст. Обираловка, М.-Нижегор. ж. д.
Подгорную прядильно-ткацкую при ст. Орехово, М.-Нижегор. ж. д.
Городищенскую отбельно-отделочную при ст. Усад, М.-Нижегор. ж. д.

ВЫРАБАТЫВАЕТ:

ТКАНИ: бельевые, рубашечно-плательные, одежные и подкладочные, гладкие и набивки разных цветов; = **ПЛИСА-ПОЛУБАРХАТЫ.**

ШТУЧНЫЕ: платки носовые и головные, полотенца, простыни, одеяла и проч. = **ПРЯЖУ ШВЕЙНУЮ И ЧУЛОЧНУЮ.**

ШВЕЙНЫЕ НИТКИ на катушках марки „Кардинал“ и „Челнок“ разных №№. = **ВАТУ.**

ГОСУДАРСТВЕННЫЙ
ТВЕРСКОЙ
Хлопчато-Бумажный
ТРЕСТ

Вырабатывает и продает:

хлопчато-бумажные ткани, нитки и вату

ОБЪЕДИНЯЕТ ФАБРИКИ:

Тверская Пролетарская Мануфактура в гор. Твери.
Мануфактура имени Вагжанова, „ „ „
Переволоцкая Мануфактура „ „ „
Вышневолоцкая Мануфактура, в г. Вышнем-Волочке.
Фабрика „ТАБОЛКА“ „ „ „
Фабрика „ВОЛОЧЕК“ „ „ „
Высоковская Мануфактура, в гор. Клину.

ТОРГОВЫЕ ОТДЕЛЕНИЯ:

в ХАРЬКОВЕ, ТВЕРИ и ОМСКЕ.

Розничные магазины в МОСКВЕ, Сретенка, 26 и Зацепа.

ПРАВЛЕНИЕ ТРЕСТА

в МОСКВЕ, Варварка, Ипатьевский переулок, дом № 11.
Телефоны №№ — 5-84-96 и 3-56-40.

С. С. С. Р. В. С. Н. Х.

Богородско-Щелковский Трест
ХЛОПЧАТО-БУМАЖНЫХ ФАБРИК.

ПРАВЛЕНИЕ в Москве, Варварка, 20.

Тел. Ком. 4-09-12, 1-56-79, 1-62-74, 1-95-21. — Телеграфный адрес: Москва — Вельвет.

Председатель Правления	тел. 3-15-05
Зам. Председателя Правления	„ 4-83-85
Член Правл., Зав. Коммер. Отд.	„ 3-15-11
Кандидат в Члены Правления	„ 2-70-02
Кандидат в Члены Правления	тел. 3-15-08, доб. 4
Коммерческий Директор	тел. 3-84-24
Управляющий Делами	„ 3-14-20

ВЫРАБАТЫВАЕТ:

различные хлопчато-бумажные ткани городского и крестьянского типа, технические специальные ткани;

нитки швейные на катушках черные, белые и цветные;

пряжу бумажную, суровую и крашеную, уток ватер и крученую на шпулях, на навоях и мотанную.

Прием хлопка в переработку в разные номера пряжи и в ткани.

Трест объединяет фабрики:

1. Глуховскую, имени Ленина.
2. Истоминскую, имени Троцкого.
3. Соболевой-Щелковскую.
4. Павлово-Покровскую, имени Чичерина.
5. Балашинскую, имени Рыкова.
6. Юсуповскую, имени Володарского.

Розничные магазины треста.

В Москве:

1. Петровка, 7. Тел. 2-21-05.
2. Угол Сухаревской площади и М. Спасской ул., д. 13/1. Тел. 4-33-08.
3. Арбат 35. Тел. 3-66-24.
4. Таганская ул., д. 2. Тел. 2-34-10.
5. Гор. Богородск, Московской губернии, Московская улица.
6. Станция Щелково, Северной жел. дор. при Соболево-Щелковской ф-ке.

Ленинградское отделение.

7. Гор. Ленинград, улица 3-го Июня, д. 24.

На Всесоюзной Сельско-Хозяйственной и Кустарно-Промышленной выставке Богородско-Щелковский Трест удостоен высшей награды — диплома I степени.

РСФСР — ГСНХ

Иваново-Вознесенское Объединение Текстильной Промышленности

„ИВТЕКСТИЛЬ“

ПРАВЛЕНИЕ: Иваново-Вознесенск, Ново-Иваново-Вознесенская Мануфактура. Телефон 1; 2-53 и 60.

В состав „ИВТЕКСТИЛЬ“ входят фабрики:

1. Ткацкая и ситце-печатная ф-ка Новой Иваново-Вознесенской М-ры в гор. Иваново-Вознесенске.
2. Ф-ка Петрищевской ситце-набивной М-ры им. т. АФАНАСЬЕВА в гор. Иваново-Вознесенске, м. Петрищево.
3. Прядильно-ткацко-ситце-печатная ф-ка „Объединенной Сосневской М-ры“ в Иваново-Вознесенске, м. Соснево.
4. Мало-Дмитровская ткацкая ф-ка им. Н. К. Крупской в г. Иваново-Вознесенске.
5. Писцовская ткацкая ф-ка в с. Писцово, Иваново-Вознесенской губ.
6. Колобовская ткацкая ф-ка в с. Колобово, Шуйского уезда, ст. Лодыгино, Северной жел. дор.
7. Шуйская-суконная ф-ка в Шуе, Иваново-Вознесенской губ.
8. Ткацкая ф-ка Шуйско-Новинской М-ры в поселке Арихоповка, раз'езд ШОРЫГИНО, Северной жел. дор.
9. Прядильно-ткацкая ф-ка „Красная Ветка“ в г. Кинешма, Иваново-Вознесенской губ.
10. Прядильно-ткацкая ф-ка им. Шагова, ст. Вичуга, Северной жел. дор., Н/Гольчиха, Иваново-Вознесенской губ.
11. Прядильно-ткацкая ф-ка Лежневской М-ры им. Карла Либкнехта и Розы Люксембург, в с. Лежнево Иваново-Вознесенской г.
12. Ситце-печатная и платочная ф-ка Подгорной М-ры в г. Иваново-Вознесенске.

Председатель Правления: *Г. П. Константинопольский.* Заместитель Председателя *Г. К. Кисельников.*

Члены Правления: *Ф. Ф. Надлер, И. С. Частухин* и *А. П. Кривцов.* Кандидат *А. Л. Болотов.*

ТЕЛЕГРАФНЫЙ АДРЕС: Иваново-Вознесенск „ИВТЕКСТИЛЬ“.

Московское Отделение:

„ИВТЕКСТИЛЬ“ — Москва, Кузнецкий Мост, д. № 1, пом. 11. 2 этаж, тел. №№ 1-76-79, 2-78-13, 2-78-72, 4-93-32, 2-78-13, 1-69-80, 3-89-64.

Зав. Московским Отделением: *Б. Л. Кобринский.* Тел. 1-76-79. Зав. Товарной Секцией *М. Ф. Голубев.* Тел. 2-76-35. Зав. Заготовительной Секцией: *И. Е. Масленников.* Тел. 4-93-32.

Телеграфный адрес: МОСКВА—„ИВТЕКСТИЛЬ“.

ЗАДАЧИ и ЦЕЛЬ ТРЕСТА:

производство и сбыт хлопчато-бумажных и полушерстяных ТКАНЕЙ и ВАТЫ.

Продажу товаров продукции своих фабрик „Ивтекстиль“

ПРОИЗВОДИТ:

В Москве:

1) Московское Отд. — Кузнецкий Мост, д. 1, пом. 11, тел. 1-76-79, 2-78-13.

2) Оптово-розничный магазин—Никольская, д. 3, тел. 3-89-64.

В Иваново-Вознесенске:

Оптово-розничный магазин — Поповская ул., дом быв. И. Соколова.

В Нижнем-Новгороде:

ЯРМАРКА, 21 и 22 линии.

Фабрики Треста „ИВТЕКСТИЛЬ“ вырабатывают:

товары широкого потребления, преимущественно в целях удовлетворения запросов крестьянских и рабочих масс Союза ССР и восточных народов, как-то: **ситцы, оксфорды, бязи, сатины, гаруса, ткани разные, плательные, шотландское полотно, бумазеи и одежные ткани.**

ГОСУДАРСТВЕННЫЙ
СЕРПУХОВСКИЙ
ХЛОПЧАТО-БУМАЖНЫЙ ТРЕСТ

ПРАВЛЕНИЕ—Москва, Б. Черкасский пер., дом № 2/0.

ТЕЛЕФОНЫ:

Пред. Правления	1-83-43	Произв. Технич. Отдел	5-71-80
Члены Правления	2-86-05	Бухгалтерия	5-86-09
" "	3-70-08	"	2-85-12
Управлен. Делами	2-85-42	"	2-86-63
Торговый Отдел	2-85-48	Отдел Снабжения	3-80-90
		Плановой Отдел	2-86-69

Трест объединяет фабрики:

1. Большой Серпуховской М-ры (бывш. Т-ва Коншина):
   а) Прядильно-Ткацкую „Красный Текстильщик“.
   б) Ново-Ткацкую.
   в) Ситце-Набивную.
   г) Красильно-Отделочную.
2. Нефедовскую Прядильно-Ткацкую им. В. П. НОГИНА.
3. Занарскую Прядильно-Ткацкую.
4. Ивановскую Прядильно-Ткацкую.

Расположенные в городе Серпухове, Московской губ.

Вырабатывает хлопчато-бумажные ткани.

Приобретает:

Смазочные масла и горючие; железо сортовое, в изделиях и кровельное; электрическую арматуру и провода; электромоторы и динамо; котельную арматуру; части машин текстильной промышленности; топливо минеральное, твердое и жидкое, строительные материалы и хозяйственные предметы.

182

ГОСУДАРСТВЕННЫЙ ОЗЕРСКОЙ ТРЕСТ

Хлопчато-Бумажной Промышленности

„Озертрест”.

В состав Треста входят:

1) Прядильно-ткацкая и отделочная фабрика „РАБОЧИЙ“ (быв. Т-ва м-р „Щербакова С-вей“).

2) Ткацко-набивная и отделочная фабрика „ЧЕЛНОК“ (быв. Т-во Озерской м-ры).

3) Прядильная фабрика „КРАСНЫЕ ОЗЕРЫ“ (быв. В. А. Арацкова).

Адрес фабрик:

ст. Озеры Московско-Казанской железной дороги.

ПРАВЛЕНИЕ ТРЕСТА:

Председатель Правления *Кузин, Иван Павлович.*

Заместитель Председателя Правления *Юмашев, Павел Захарович.*

Член Правления *Нешумов, Иван Андреевич.*

Кандидат в Члены Правл. *Матросов, Дмитрий Николаевич.*

АДРЕС ПРАВЛЕНИЯ:

г. Озера, Московской губернии (телефон: Загородная, Коломна, Озеры).

Коммерческий Отдел Треста
МОСКВА, Никольская улица, дом № 8.

ТЕЛЕФОНЫ:
Кабинет Правления 4-70-88
Коммер Директора 4-74-48
Общий 1-54-27

Заведывающий Коммерческим Отделом ***Кондратов, Александр Павлович.***

ОЗЕРСКОЙ Хлопчато-Бумажный Трест вырабатывает товары исключительно КРЕСТЬЯНСКОГО ТИПА.

УЗССР

Государственные Хлопчато-Бумажные Промышленные Предприятия

„Красный Восток“

ПРАВЛЕНИЕ

Москва, Варварка, Старо-Гостиный двор, пом. № 62.

Телефон 3-79-31.

ОТДЕЛЕНИЕ

МОСКВА—Черкасский пер., № 7, пом. № 23.

Телеграфный адрес:—„**ПРОМКРАСБУХ**“.

Телефон 3-83-43.

ВЫРАБАТЫВАЕТ и ПРОДАЕТ:

СИТЕЦ,

РАЗНЫЕ ТКАНИ

летние и зимние

одежные, бельевые и платочные товары.

Продажа кооперациям и госорганам на льготных условиях.

139

Ленинградский Государственный Текстильный Трест

„ЛЕНИНГРАДТЕКСТИЛЬ“

ПРАВЛЕНИЕ: Проспект 25 Октября, № 12.

Телефоны: 150-13, 536-96, 172-52 и 140-20.

Объединяет 22 текстильные фабрики:

Ниточные фабрики:

1) Им. **Халтурина** — Улица Красного Текстильщика, № 10—12.
2) **„Советская Звезда“** — Лифляндская ул., № 1/3.
3) **„Красная Нить“** — Выборгская наб., № 19.

Прядильные и ткацкие фабрики:

4) Прядильно-Ткацкая фабрика **„Красный Маяк“** — Выборгская наб., № 41.
5) Прядильно-Ткацкая фабрика **„Рабочий“** — Шлиссельбургский пр., № 50.
6) Прядильно-Ткацкая фабрика им. **Ногина** — Просп. С. Смоленского, № 42.
7) Прядильно-Ткацкая фабрика им. **Петра Анисимова** — Обводный кан., № 60.
8) Прядильная фабрика им. **Свердлова** — Петроградская наб., № 34.
9) Прядильная фабрика **„Равенство“** — ул. Калинина, № 2.
10) Прядильная фабрика **„Веретено“** — Обводный кан., № 183.
11) Прядильная фабрика **„Октябрьская“** — Баталионный пер., № 1.

Ткацкая и красильная фабрика:

12) Им. **Желябова** — Уральская, 15.

Ситценабивные фабрики:

13) Им. **Веры Слуцкой** — Вас. остр., Кожевенная линия, № 34.
14) Шлиссельбургская фабрика им. **Петра Алексеева** — г. Шлиссельбург.
15) Фабрика **„Революция“** — Ждановка, № 21.

Трикотажно-чулочная фабрика:

16) **„Красное Знамя“** — Ул. Красного Курсанта, № 27.

Гардинная фабрика:

17) Им. **Самойловой** — Петроградская набережная, № 40.

Фабрики шерстяных изделий:

18) **„Красный Ткач“** — Правый берег Невы, № 96.
19) Им. **Бела-Кун** — Наб. р. Екатерингофки, № 19/2.

Фабрики шерстяной и искусственной пряжи:

20) **„Шерис“** — Лейхтенбергская, № 8/10.
21) **„Шервата“** — Болдырев пер., № 6.

Ремизная фабрика:

22) **„Борьба“** — Заставская улица, № 5.

Полуоптовый склад в Ленинграде: Апраксин Двор, Графск. Проезд, № 357. Телеф. 156-00.

Розничный магазин в Ленинграде: Гостиный Двор, б. Зеркальная линия, №№ 83, 84, 85 и 86. Телеф. 132-99.

Московское Отделение: г. Москва, Ильинка, Старый Гостиный Двор, № 4. Телеф. 342-39.

Телеграфный адрес — НИТКИ.

Огромный выбор суконных, шерстяных и хлопчато-бумажных тканей, белья, трикотажных изделий, ниток и гардинных изделий.

На Всероссийской Сельско-Хозяйственной Выставке в Москве в 1923 г. изделия треста УДОСТОЕНЫ ДИПЛОМА ПЕРВОЙ СТЕПЕНИ.

599

Владимирский Г.С.Н.Х.

Владимирское Губернское Объединение хлопчато-бумажных фабрик

„Владгубтекстиль-Трест“

В СОСТАВ ОБЪЕДИНЕНИЯ ВХОДЯТ:

1) **Бумаго-ткацкая и красильно-аппретурная фабрика „КРАСНЫЙ ЛУЧ“**
в городе МУРОМЕ (бывш. Т-ва Муромской бумаго-ткацкой мануфактуры).

2) **Бумаго-ткацкая и красильно-аппретурная фабрика „АВАНГАРД“**
в городе ЮРЬЕВЕ-ПОЛЬСКОМ (бывш. Овсяникова-Ганшина).

3) **Бумаго-ткацкая и пряже-красильная фабрика „СВОБОДА“**
ст. Белькоково, Северн. ж. д. (б. Т-ва Семеновско-Шуйской м-ры А. А. Ганшина с С-вьями).

4) **Бумаго-ткацкая фабрика „ПИОНЕР“**
в городе ВЛАДИМИРЕ (бывш. Белова)

и ряд консервированных и переданных в аренду хлопчато-бумажных фабрик Владимирского Г.С.Н.Х.

ВЫРАБАТЫВАЕТ: миткали, бязи, демикотоны и другие ткани, суровые и крашеные, а также специальные сорта товаров для Азиатского и Сибирского рынков: оксфорды, кретоны, тика, биасабли и проч.

Реализация продукции и покупка сырья и материалов (хлопчато-бумажной пряжи, гонков, челноков, карт. муки, декстрина, красок и проч.) производится через Московскую Торговую Контору Владимирского Г.С.Н.Х. „ВЛАДТОРГ“,

Город Москва, Ильинка, Старопанский (б. Козьмодемьяновский) пер., № 4.
Тел. кабинета: 73-53. Коммер. часть: 3-13-90. Мануфактурный отдел: 5-55-71.
Бухгалтерия: 3-13-89. Адрес для телеграмм: МОСКВА, „ВЛАДТОРГ“.

ПРАВЛЕНИЕ ТРЕСТА: город Владимир,
Первомайская ул., здание Г.С.Н.Х, тел. 215.

Адрес для телеграмм:
ВЛАДГУБТЕКСТИЛЬТРЕСТ.

346

Правление.

М. С. Н. Х.

Государственный Егорьевский Ткацко-Отделочный Трест

ПРАВЛЕНИЕ: Москва—Варварка, Старо-Гостиный двор, пом. 71/72.

ТЕЛЕФОНЫ: Управл. Трест. 4-04-92, Ком. ч. 5-27-00, Упр. д. 4-79-35.

ФАБРИКИ ТРЕСТА:

Москворецкая Ткацко-Отделочная фабрика, бывш. ГУМ'а г. Москва. Красильно-Отделочная „Труд“, гор. Егорьевск. Ткацкие: „Красный Ткач“ и „Красная Звезда“ в с. Шувое и фабрика бывш. Муравлева в д. Андреево :: :: :: :: :: :: :: :: :: :: :: :: :: Егорьевского уезда. :: :: :: :: :: :: :: :: :: :: :: :: ::

МАГАЗИНЫ:

в гор. МОСКВЕ, РЯЗАНИ и ЕГОРЬЕВСКЕ.

Трест вырабатывает: одежные, плательные, подкладочные и отбельные хлопчато-бумажные ткани.

Госорганам и кооперации допускается кредит.

101

ПРАВЛЕНИЕ

Красно-Пресненского Хлопчато-Бумажного Треста

„ПРЕСНЕНСКИЙ ТРЕСТ“

Адрес Правления: Москва, Никольская, 6. Утвержден 19 октября 1923 г. Окрытие операций 1 Ноября 1923 г. Правление: Председатель **Лукоянов, М. Н.**, Зам. Председателя **Фролов, А. С.**, Член Правления **Меркулов, Н. Т.**, тел.: 173-76 и 173-71.

Трест объединяет нижеследующие промышленные предприятия:

ПРЯДИЛЬНО-ТКАЦКИЕ ФАБРИКИ:

Дедовская—Ст. Гучково, М. Бел.-Балт. ж. д.
Трехгорная—Москва, Нижняя Пресня, 1/30.
Ярцевская—гор. Ярцево. Смоленской губ.
Яхромская—Ст. Яхрома, Сев. ж. д. Яхромского уезда, Московской губ.
„Им. Окт. Революц. 1917 года“—Ст. Быково, М.-Каз. ж. д. при ст. Михнево, Моск. губ.
Хамовническая им. Свердлова (ситце-набивн. ф-ка)—Девичье Поле, Б. Савинск. пер., 18/36.
Ново-Горкинская—Ст. Савино. Северн. ж. д., Иваново-Вознесенской губ.
Ф-ка „Вперед“—Ст. Канабеево, Моск.-Казанской ж. д., Московской губ.

Правление Треста вследствие передачи всей продукции Всероссийскому Текстильному Синдикату непосредственно продажи мануфактуры НЕ ПРОИЗВОДИТ.

5

На 1-й Сельско-хозяйственной и Кустарно-Промышленной Выставке СССР

„САРПИНСОЮЗ"

награжден почетным дипломом первой степени.

Союз Сарпино-ткацких кооперативов Автономной Социалистической Советской Республики Немцев Поволжья.

„САРПИНСОЮЗ"

в гор. Бальцере (Голый Карамыш) Немреспублики

ИЗГОТОВЛЯЕТ И ПРОДАЕТ

всевозможные сарпинские ткани: оксфорд крученый и некрученый, трико бумажное, сарпинку ровную 13,14 вершк., зефир, платки сарпинские 5/4 и 3/4, шали 6/4 и 7/4, полотенца—простые и вафлевые, простыни, скатерти :: :: :: :: :: :: :: :: :: :: :: и разные бельевые ткани. :: :: :: :: :: :: :: :: :: ::

ПОКУПАЕТ:

Хлопчато-бумажную пряжу разных номеров, краски: сернистые и анилиновые, дрова твердой породы и уголь антрацит. :: :: :: :: :: ::

Специальный текущий счет	в Саратовском отделении Всекобанка	№ 6.
„ „	„ „ „ „	№ 17.
„ „	„ „ „ „	№ 19.
Простой текущий счет	в Саратовском отделении Всекобанка.	№ 17.
„ „ „	в Саратовском отделении Промбанка.	№ 262.
„ „ „	в Бальцерском агентстве Немволбанка	№ 18.
„ „ „	в Покровском Госбанке	№ 130.
„ „ „	в Бальцерском агентстве Госбанка	№ 1.
„ „ „	в Правлении Всекобанка, Москва	№ 1041.
„ „ „	в Правлении Госбанка, Москва	№ 7062.

ПРЕДСТАВИТЕЛЬСТВА: в Москве, Саратове и Сталинграде.

Телеграфный адрес Правления и Представительств: **„САРПИНСОЮЗ"**.

КООПЕРАТИВАМ И ГОСОРГАНАМ льготные условия.

ПРИНИМАЮТСЯ ЗАКАЗЫ.

596

ГОСУДАРСТВЕННАЯ

Текстильная Фабрика

имени БУДЕННОГО

ФАБРИКА и ПРАВЛЕНИЕ в г. Бийске, Заречная часть.

Фабрика вырабатывает:

а) Мешки разных сортов
б) Брезент № 5
в) Брезент № 6
г) Брезент № 3
д) Двухнитку № 2
е) Подкладку № 4
ж) Рубашку № 8

Заказы на товары принимаются:

1. Непосредственно на фабрике.
2. В гор. Барнауле: Представителем фабрики при ГОМХ Алтгубисполкома и Промбанком.
3. В гор. Ново-Николаевске: Представителем фабрики при Сибпромбюро, Промбанком и Сибторгом.

Примечание. На складах фабрики всегда имеются всех видов указанные выше товары в неограниченном количестве.

Адрес для телеграмм: **Бийск, Текстфабрика.**

ТЕКУЩИЕ СЧЕТА: Бийск, Госбанк № 29, Барнаул, Промбанк № 29 и Ново-Николаевск, Госбанк № 560.

Цены по соглашению.

Управление фабрики. 319

Омская Государственная Текстильная Фабрика

„ОМГОСТЕКСТИЛЬ“

ВЫРАБАТЫВАЕТ И ПРОДАЕТ:

СУКНА ✠ ДРАП ✠ ТРИКО ✠ ОДЕЯЛА

товар вырабатывается исключительно из натуральных высокого качества шерстей.

Изготовляются исключительно грубошерстные суконные ткани и одеяла. Изделия, как сукно, так и одеяла приспособлены к массовому потреблению: рабочего и крестьянина, как вполне доступные по цене и отличающиеся качеством и прочностью товара.

Госорганам и кооперативам производится отпуск товаров за наличные и в кредит под векселя до 3 месяцев.

С заказами просим обращаться по адресу:
для писем—Омск, Рабфаковская ул., № 11—Дом Трестов О. М. Х.—Управление Омгостекстиля;
для телеграмм: ОМСК—ОМГОСТЕКСТИЛЬ;
фабрика—Омск, улица Троцкого, № 17.

Годовая продукция сто шестнадцать тысяч метров. Представлен проект плана в Сибпромбюро для постройки новой фабрики; в сибирском масштабе с годовой продукцией свыше миллиона метров.

УПРАВЛЕНИЕ.

„КАЗШЕРСТЬ“

Товарищество с ограниченной Ответственностью Казакской Респуб. ведет заготовку шерсти через свои отделения:

Оренбургское, Туркестанское, Кармакчинское, Казалинское, Аулиэ-Атинское, Меркенское, Алма—Атинское, Джаркентское, Талды-Курганское, Семипалатинское, Ташкентское, Челкарское, Уральское, Актюбинское, Кустанайское, Астраханское и Петропавловское.

Производит обработку шерсти холодным способом через свои оборудованные мойки в Оренбурге, Кармакчи, Казалинске, Аулиэ-Ата, Алма-Ата, Семипалатинске, Уральске, Петропавловске, Зайсане, Акмолинске, Талды-Кургане.

Учредителями товарищества являются—Всесоюзное Акционерное Общество „Шерсть“ и Управление Сырьевыми Заготовками Киррреспублики (Кирупсырзаг).

Уставной капитал товрищества составляется в 300,000 руб.

Предправления: НЕЖЕЛЬСКИЙ
Члены: ЕРОХИН, КАПИН

Адрес Правления: Ташкент, Узбекистанская, 45.

«قازاق ٴجۇنى»

قازاق رەسپۋبلكەسىنىڭ مولشەرى جاۋابتى «قازاق ٴجۇنى» اتتى سەرىكتىگى تومەندە كورسەتلگەن ورىنداردا جۇن ازىرلەيدى:

ورىنبور، تۇركىستەن، قارماقشى، قازالى، ٴاۋلىياتا، ماركا (مەركە)، الماتا، جاركەنت، تالدىقورعان، سەمەي، تاشكەن، شالقار، ورال، اقتوبە، قوستاناي، استارقان، جانا پەترپاۋل قالالارىندا.

مىنا قالالارداعى مويكەلەردە ٴجۇندى تازالايدى ٴجانا جۋادى: ورىنبور، قارماقشى، قازالى، ٴاۋلىياتا، الماتا، سەمەي، ورال، پەترپاۋل، زايسان، اقمولا ٴجانا تالدى قورعان قالالارىندا.

سەرىكتىككە بۇكىل وداقتىڭ «ٴجۇن» دەگەن اكسيونەر سەرىكتىگىمەن قازاق رەسپۋبلكەسىنىڭ تەرى جارى ازىرلەيتۇن باس مەكەمەسى كىرەدى.

باس مەكەمەنىڭ باستىعى: نەجەلسكي.
موشەلەر: جەروقىن، كاپىين.

باس مەكەمەنىڭ وزى: تاشكەن، وزبەكستان كوشەسىندەگى 45نشى ٴۇيى.

404

ТЕХНИЧЕСКАЯ КОНТОРА
ВСЕСОЮЗНОГО
Текстильного Синдиката
МОСКВА, Неглинный пр., д. № 6.

ТЕЛЕФОНЫ:

Зав. Технической К-рой № 2-50-66.	Иностран. Отдел . . № 2-50-57.
Пом. Зав. Техн. Конт. . № 5-32-56.	Машин. отд. . . . . № 5-73-16.
Бухгалтерии . . . . . . № 4-39-44.	Для телефонограмм № 3-14-41.

Техн. склады № 1-61-37.

Магазин Технической Конторы В. Т. С.
МОСКВА, Ипатьевский пер., д. 2.
ТЕЛЕФОН № 4-18-70.

Генеральное Представительство Текстильных Трестов.

СНАБЖЕНИЕ

текстильных фабрик машинами, деталями оборудования, фабричными принадлежностями, техническими материалами, топливом и металлами как союзного, так и заграничного происхождения.

Представительства в Америке, Англии и Германии.

418

Центральное Управление Промышленной Пропаганды и Печати (ЦУП) ВСНХ СССР
Москва, Лубянский пр., 3. Тел. №№ 4-49-25, 2-35-38 и 4-66-14.

ПРИНИМАЕТСЯ ПОДПИСКА на 1926 год

„Социалистическое Хозяйство“

Журнал экономической политики, финансов и государственного хозяйства

ИЗДАНИЕ ВСНХ и НКФ СССР.

под общей редакцией: **М. Г. Бронского, М. А. Савельева, В. Н. Сарабьянова, И. Т. Смилги, Г. Я. Сокольникова, Г. Л. Пятакова,** при ближайшем участии: **А. П. Барсова, М. И. Галицкого, С. Т. Пистенева и И. А. Трахтенберга.** Отв. редакторы: **М. Г. Бронский и М. А. Савельев.** Отв. секретарь редакции **Н. С. Семенович.**

4-й год издания.

Основной задачей журнала является выявление и исследование важнейших вопросов современной экономики, теоретическое обоснование основных задач экономической политики и отдельных проблем экономической жизни.

Помимо того, журналом ведется систематическое и всестороннее освещение состояния и динамики хозяйства СССР и мирового хозяйства как в целом, так и по отдельным отраслям.

В журнале „СОЦИАЛИСТИЧЕСКОЕ ХОЗЯЙСТВО“ ведутся следующие отделы:

I. **Отдел статей.**—Статьи по вопросам теоретической экономии и экономической политики, финансов, государственного хозяйства, мирового хозяйства и политики.
II. **Отдел очерков и заметок.**—Исследования по отдельным специальным вопросам теоретической экономии, промышленности, сельского хозяйства, торговли, финансов и т. п.
III. **Отдел экономической политики.**—Статистико-Экономические обзоры по отдельным отраслям народного хозяйства. Обзоры сопровождаются систематизированным статистическим материалом и диаграммами.
IV. **Хозяйственные районы СССР.**—Ряд очерков, дающих хозяйственную характеристику отдельных районов (ЦПО, Южно-Горнопромышленный район, Сев.-Зап. район, Урал и проч.).
V. **Библиография.**—Систематическое освещение и критическая оценка выходящей в свет экономической литературы как русской, так и иностранной.

В 1926 году будет издано 8 книг.

Адрес Редакции: Москва, Лубянский пр., д. № 3, 2 й этаж, телефон 4-49-06.

Подписная цена: на 1 год—20 руб., на 1/2 года—11 руб. — **Цена отдельной книжки—3 руб.**

Подписка принимается: Москва, Лубянский пр., 3, ЦУП и во всех губернских и уездных городах СССР, в отделениях ЦУП'а и у его районных представителей.

Р. С. Ф. С. Р. — Г. С. Н. Х.

Тверское Объединение Швейной Промышленности

„ТВЕРОДЕЖДА"

ТВЕРЬ, Краснофлотская наб., д. № 4.
Телефон 3-18.

ОТДЕЛЕНИЯ:

1. **В Москве,** Лубянская пл., 1/7. Телеф. 4-82-15.
2. **В В.-Волочке,** Осташковская, 5. Телеф. 1-85.
3. **В Ростове н/Дону,** Уполномоченный.

ТЕКУЩИЕ СЧЕТА.

В Твери:
Госбанка № 52.
Горбанка № 92.

В Вышнем-Волочке:
Госбанка

В Москве:
Госбанка № 6702.
Промбанка № 894.
Сухор. Отд. № 177.

Принимает заказы: от государственных, кооперативных и частных предприятий на проз-и спецодежду.

ПРОДАЕТ: мужское, дамское, детское готовое платье, проз- и спецодежду, романовские шубы и полушубки.

ПОКУПАЕТ: шерстяные, полушерстяные, хлопчато-бумажные, льноджутовые ткани и фурнитуру.

ИМЕЕТ МАГАЗИНЫ:

В Твери № 1, Советская 25.
„ **Москве** Склад Лубянская пл., 1/7.
„ **В.-Волочке** магазин № 1.
„ „ „ „ 2.

ИМЕЕТ ФАБРИКИ:

В Твери, № 2, им. Володарского.
„ **Вышнем-Волочке.**

283

Сталинградская Швейная Промышленность

„СТАЛИНГРАДОДЕЖДА".

Фабрика, Управление и магазин помещаются:

Октябрьская пл., здание бывш. Н-ков Сивяковых.

Телефон № 1-05.

ИЗГОТОВЛЯЕТ и ПРОДАЕТ:

ГОТОВОЕ МУЖСКОЕ и ДАМСКОЕ ВЕРХНЕЕ и НИЖНЕЕ ПЛАТЬЕ, БЕЛЬЕ, ГОЛОВНЫЕ УБОРЫ.

Имеется всевозможная МАНУФАКТУРА.

Имеются в готовом виде и принимаются массовые заказы и поставки на предметы производств: Овчинно-шубного и Проз-спец-кож-одежды.

По умеренным ценам лучшего производства:

Разные ПОЛУШУБКИ, ТУЛУПЫ, ШУБЫ.

Госучреждениям и кооперативам льготные условия.

134

ТОВАРИЩЕСТВО

„Привод-Ремень"

Л. А. Подгорнов, М. М. Берман и И. С. Бродянский.

МОСКВА (Благуша), Ткацкая ул., д. № 5.

Телеф. № 4-38-18.

Изготовляет и продает

ПРИВОДНЫЕ РЕМНИ

верблюжьи и хлопчато-бумажные всевозможных размеров.

603

Центральное Управление Промышленной Пропаганды и Печати ВСНХ СССР
МОСКВА, Лубянский пр., № 3. Тел. 4-49-25, 4-66-14, 2-35-38.

ПОВСЕДНЕВНО НЕОБХОДИМЫЙ СПРАВОЧНИК

„НАСТОЛЬНАЯ КНИГА ТОРГОВЫХ ДЕЯТЕЛЕЙ"

Полный Коммерческо-Экономический и Юридический Справочник по всем вопросам внутренней и внешней торговли, необходимый для каждого хозяйственника, работающего в торговых, промышленных и кооперативных органах.

Цена по предварительной подписке
без переплета. . . . . 3 р. 50 к.
В изящном переплете . . . . 4 р. 50 к.

Со всеми заказами обращаться:

Москва, Лубянский проезд, 3, ЦУП, и во все губернские и уездные города СССР в отд. ЦУП'а и к его районным представителям

В

Центральное Управление Промышленной Пропаганды и Печати (ЦУП) ВСНХ СССР

Москва, Лубянский пр., 3. Тел. №№ 4-49-25 и 2-35-38.

ПРИНИМАЕТСЯ ПОДПИСКА НА 1926 ГОД

„СОЦИАЛИСТИЧЕСКОЕ ХОЗЯЙСТВО"

ЖУРНАЛ ЭКОНОМИЧЕСКОЙ ПОЛИТИКИ,
ФИНАНСОВ и ГОСУДАРСТВЕННОГО ХОЗЯЙСТВА

ИЗДАНИЕ ВСНХ и НКФ СССР.

под общей редакцией: **М. Г. Бронского, М. А. Савельева, В. Н. Сарабьянова, И. Т. Смилги, Г. Я. Сокольникова, Г. Л. Пятакова,** при ближайшем участии: **А. П. Барсова, М. И. Галицкого, С. Т. Кистенева и И. А. Трахтенберга.** Отв. редакторы: **М. Г. Бронский и М. А. Савельев.** Отв. секретарь редакции **Н. С. Семенович.**

4-й год издания.

Основной задачей журнала является выявление и исследование важнейших вопросов современной экономики, теоретическое обоснование основных задач экономической политики и отдельных проблем экономической жизни.

Помимо того, журналом ведется систематическое и всестороннее освещение состояния и динамики хозяйства СССР и мирового хозяйства как в целом, так и по отдельным отраслям.

В журнале „СОЦИАЛИСТИЧЕСКОЕ ХОЗЯЙСТВО" ведутся следующие отделы:

I. **Отдел статей.**—Статьи по вопросам теоретической экономии и экономической политики, финансов, государствен. хозяйства, мирового хозяйства и политики.

II. **Отдел очерков и заметок.**—Исследования по отдельным специальным вопросам теоретической экономии, промышленности, сельского хозяйства, торговли, финансов и т. п.

III. **Отдел экономической хроники.**—Статистико-экономические обзоры по отдельным отраслям народного хозяйства. Обзоры сопровождаются систематизированным статистическим материалом и диаграммами.

IV. **Хозяйственные районы СССР.**—Ряд очерков, дающих хозяйственную характеристику отдельных районов (ЦПО, Южно-Горнопромышл. район, Сев.-Зап. район, Урал и проч.).

V. **Библиография.**—Систематическое освещение и критическая оценка выходящей в свет экономической литературы как русской, так и иностранной.

В 1926 году будет издано 8 книг.

Адрес Редакции: Москва, Лубянский пр., д. № 3, 2-й этаж, телефон 4-49-06.

Подписная цена: на 1 год—20 руб., на ½ года—11 руб.

Цена отдельной книжки—3 руб.

Подписка принимается: Москва, Лубянский пр., 3, ЦУП, и во всех губернских и уездных городах СССР в отделениях ЦУП'а и у его районных представителей.

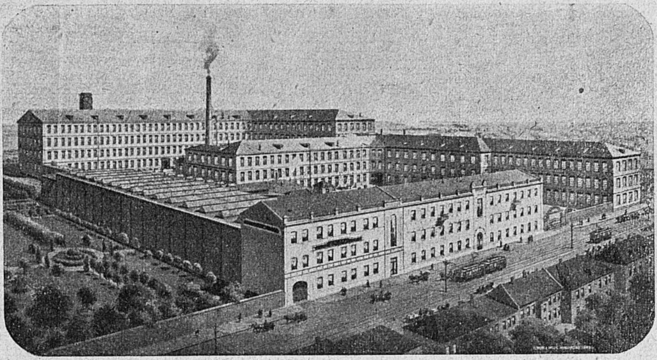

Общий вид фабрики.

Пуговичная фабрика и филиал № 1 „МОСКВОШВЕЙ“ имени тов. БАЛАКИРЕВА.

г. МОСКВА, ул. Бакунина, д. № 74.

ТЕЛЕФОНЫ:

Кабин. Директора ф-ки МОНАХОВА, М. Н.	3-83-99.
Конторы	4-63-25.
Филиала	3-79-79.

Пуговичная фабрика № 1 имени тов. **Балакирева** была основана приблизительно в 1880 году, с 1906 года числилась, как Акц. О-во Московской Пуговичной фабрики Бенно-Ронтелер до 1917 года, т.-е. до момента национализации.

С момента национализации фабрика находилась в ведении **Мосдрева** и в июне 1922 года вошла в Объединение Треста **„Москвошвей“;** в момент перехода рабочих числилось 158 чел.

В связи с увеличивающимся спросом на пуговицы производство постепенно расширяется.

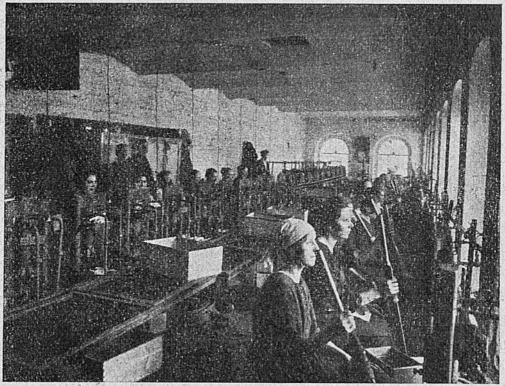

Прессовое отделение.

Сверлильное отделение.

	Количество рабочих	ПУГОВИЦЫ			
		Деревянные	Кокосовые	Перламутр.	Костяные
Ноябрь 1922 г.	297	22000	—	—	—
Январь 1924 „	418	27290	23240	—	—
„ 1925 „	712	40000	20000	2200	—
Май 1925 „	756	79650	10160	560	2130

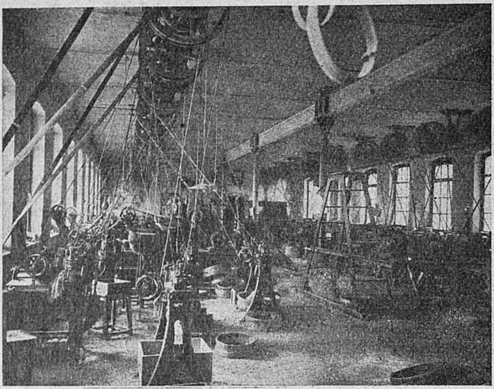

Самоточное отделение.

В начале 1923 г. выработка пуговиц производилась исключительно из пальмы, бука, клена и груши, но поскольку налаживалась внешняя торговля, — стало поступать заграничное сырье, т.-е. кокос, перламутр и другие необходимые вспомогательные материалы, как краски, экстракты и инструменты.

В настоящее время получена из-за границы крупная партия кокоса, обеспечивающая фабрику сырьем на 6 месяцев, благодаря чему явилось возможным расширять производство и увеличивать рабочую силу до 1.100 человек, и обновить оборудование фабрики. Для чего из-за границы выписываются специальные пуговичные машины новых конструкций и с получением каковых предполагается ввести 2-ю смену работ.

Выработку пуговиц решено увеличить до 130.000 гросс вместо вырабатываемых 90.000 грос в месяц.

Пуговичная фабрика № 1 является единственнной фабрикой в РСФСР по выработке кокосовых и перламутровых пуговиц.

Директором фабрики с 1-го сентября 1924 года состоит **Монахов, М. Н.**

Фабрика вырабатывает в настоящее время всевозможные фасоны кокосовых, пальмовых, перламутровых и костяных пуговиц, также возобновлено производство мраморных пуговиц, реализация каковых производится через **Правление Треста „МОСКВОШВЕЙ“**, находящегося по Ильинке, Юшкову пер., д. № 9.

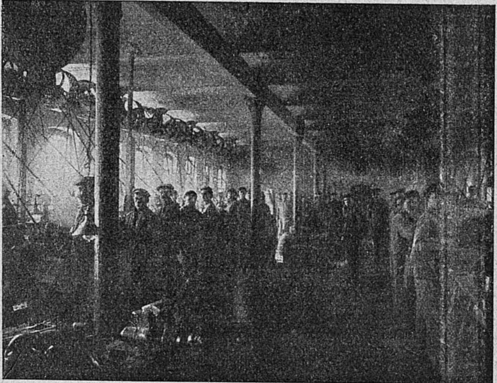

Заточное отделение.

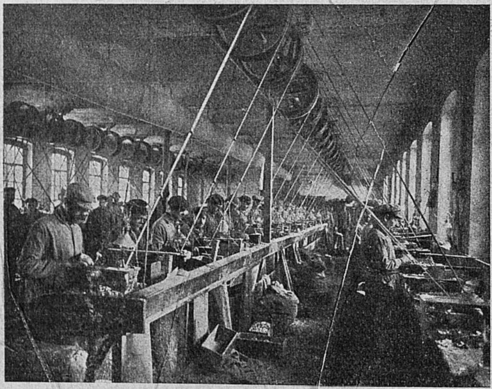

Пильное отделение.

Качественность выпускаемой продукции достигла довоенного времени.

Фабрика обслуживается электромоторами в количестве 23-х, общей мощностью в 248 л./с., при 894 производственных машинах; электроэнергия получается от городской станции **МОГЭС.**

1-я Государственная Фабрика

КЛЕЕНКИ и ГРАНИТОЛЯ

„Пролетарский Труд“

Управляющий фабрикой Д. Прокудин.

АДРЕС: Для писем: Ленинград, Цветочная ул., д. № 27.
Для телеграмм: Ленинград — Клеенка.

ФАБРИЧНЫЕ МАГАЗИНЫ В ЛЕНИНГРАДЕ:

Улица 3 Июля, № 22 (б. Садовая).
Пр. Карла Либкнехта, № 57|2 (б. Большой пр.).
Сенная площадь, ларек № 7.

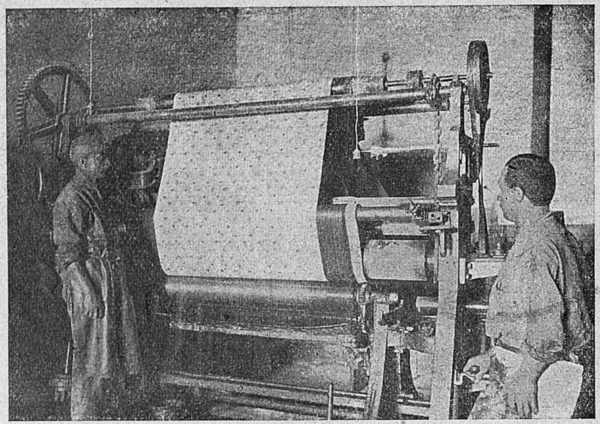

Печатная машина для мозаики.

1-я Государственная Фабрика

КЛЕЕНКИ и ГРАНИТОЛЯ

„Пролетарский Труд“

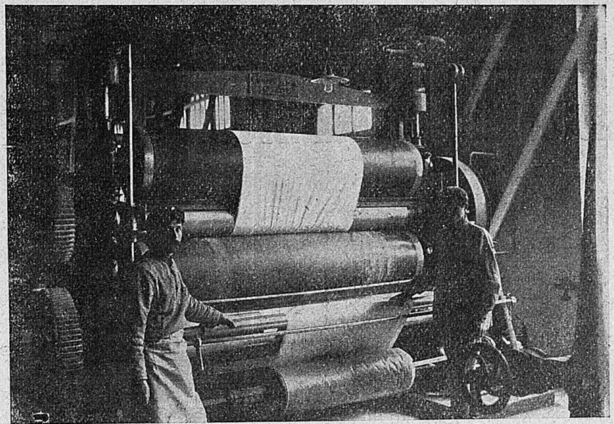

Каландровое отделение.

Извещает граждан СССР, что ею изготовляются наилучшего качества и по самой низкой цене:

Клеенка всех сортов, как-то: столовая, переплетная, фуражечная, колясочная, гармонная, вагонная, для обивки мебели, готовые скатерти, столовые дорожки, бордюры, плато, шашечницы, сантиметры, нагрудники и т. д.

Гранитоль (искусственная кожа) всех цветов и рисунков для переплета, обивки мебели и всевозможных изделий.

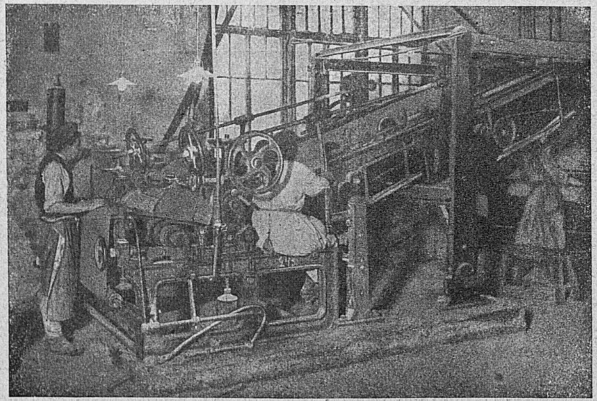

Крахмальное отделение.

Адрес: для писем: Ленинград, Цветочная ул., д. № 27.
для телеграмм: Ленинград — „Клеенка“.
Телефон Правления 581-31.

Фабричные магазины в Ленинграде:

Улица 3 Июля, № 22 (б. Садовая).
Пр. Карла Либкнехта, № 57|2 (б. Большой пр.).
Сенная площадь, ларек № 7.

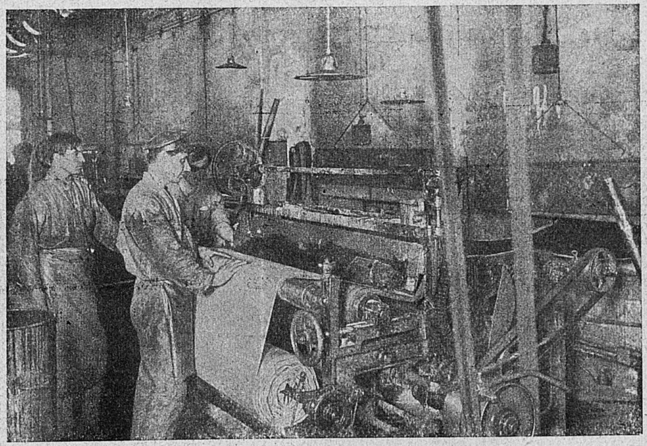

Грунтовальное отделение.

1-я Государственная Фабрика

Клеенки и Гранитоля „ПРОЛЕТАРСКИЙ ТРУД“

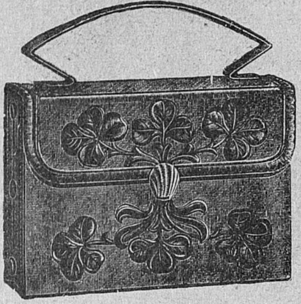

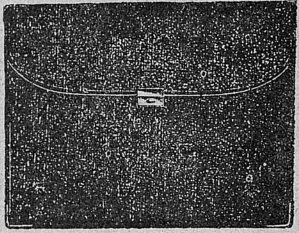

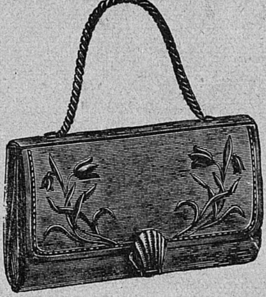

Чемоданы, портфели, школьные ранцы,

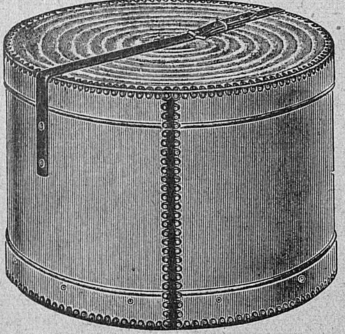

сумки, книгоноски, футляры для биноклей,

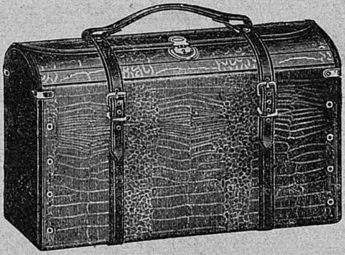

готовален, очков, градусников и т. д.

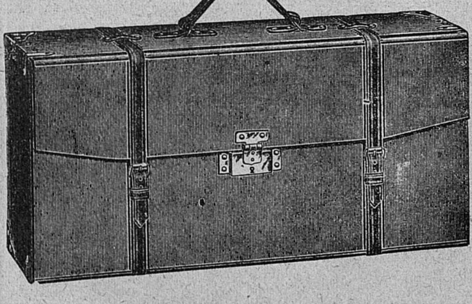

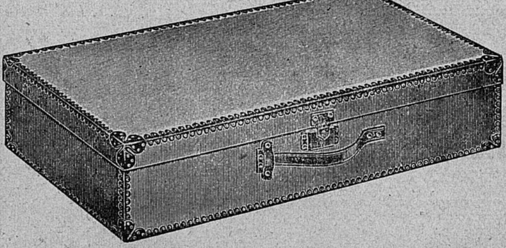

ЗАКАЗЫ ПРИНИМАЮТСЯ

также мелкими партиями, высылаемыми почтою наложенным платежем.

173

Russisches Reichsadreßbuch „Wesj SSSR“, Jahrgang 1926

INSERENTENVERZEICHNIS DES DEUTSCHEN ANZEIGENTEILS

Allgemeine Elektrizitätsgesellschaft, Berlin.
Bayerische Reißzeugfabrik, A.-G., Nürnberg.
Bender, Heinrich, Furtwangen (Baden).
Berliner Handels-Gesellschaft, Kommandit-Gesellschaft, Berlin.
Birgfeld, W. A., Telephon- & Telegraphenbau A.-G., Berlin.
Blombach, Hermann, Remscheid.
Boley, G., Eßlingen a. N.
Boley & Leinen, Eßlingen a. N., Württ.
Bopp & Reuther, Mannheim-Waldhof.
Braude, Gebr., Berlin.
Gebrüder Brehmer, Leipzig-Plagwitz.
Byk-Guldenwerke, Chemische Fabrik Aktiengesellschaft, Berlin.
Cahen, S. L., Berlin.
„Deruluft“, Deutsch-Russische Luftverkehrs-Gesellschaft, Berlin—Moskau.
Dittmar, Gebr., Heilbronn (Württ.).
Doerr & Reinhart, Worms a. Rh.
Ebser, G., Todtnau (Baden).
Eckardt, J. C., A.-G., Stuttgart-Cannstatt.
Eckert Sohn & Co., Carl, Nürnberg.
Enzinger-Union-Werke A.-G., Abt. Berlin.
C. Erdmann, Chemische Fabrik, A.-G., Leipzig-Lindenau.
Eschenbach, Josef, Nürnberg.
Fabian & Co., Dresden A.
Fabrik isolierter Drähte zu elektrischen Zwecken (vorm. C. J. Vogel, Telegraphendraht-Fabrik), Aktiengesellschaft, Berlin-Adlershof.
Fischer & Krecke, G. m. b. H., Bielefeld.
Fuchs & Söhne, G. L., G. m. b. H., Fürth i. Bayern.
Garantie- und Kreditbank für den Osten, Aktiengesellschaft, Berlin.
Gaspary Dr. & Co., Markranstädt bei Leipzig.
Gilowy, Hans, Maschinenfabrik „Meteorwerk“, Berlin.
Grießmeier, Ludw., Nürnberg.
Grotian, Steinweg Nachf., Braunschweig.
Gutberlet & Co., A., Mölkau-Leipzig.
Hammer, Max, Leipzig-Plagwitz.
Hasse, Carl & Wrede, G. m. b. H., Berlin.
Hauer's Wwe., Martin, Nürnberg A.
Heine & Co. A.-G., Leipzig — Gröbe — Riesa a E.
Heisinger & Sohn, L., A.-G., Nürnberg.
Heller, Hans Nürnberg.
Henckels I A, Solingen.
Hennig & Martin, Leipzig-Schleußig.
Heraeus, W. C., G. m. b. H., Hanau.
Herrmann, Louis, Dresden.
Herrmann, Rudolph, Leipzig-Mölkau.
Hohenwaldau, Sanatorium, Degerloch bei Stuttgart.
Horst, Ed., Berlin.
Hotel Exelsior, Berlin.
Huber, Jordan & Koerner, Nürnberg.
Humpert, H., Berlin.
Ihagee-Kamerawerk, Steenbergen & Co., Dresden.
„Jermak“, Werkzeugfabrik und Handelsgesellschaft m. b. H., Remscheid-Hasten.
Jüttner, August, Saalfeld (Saale).
Kalisch, Carl, Berlin.
Keinath, Chr., Reutlingen (Württ.).
Koehlers Antiquarium, K F., Leipzig.
Koehler & Volckmar A.-G. & Co., Leipzig.
Kohllöffel, Ulrich, Reutlingen (Württ.)
Körting & Mathiesen A.-G., Leipzig-Leutzsch.
Krause, Karl, Leipzig.
Krauskopf, Ernst, Solingen,
Krenzler, Gustav, Unter-Barmen.
Kurz, H. C., Nürnberg.
Kurz, Leonard, Fürth (Bayern).
Laile, Donat, Todtnau (Baden).
Laile, Johann, Todtnau (Baden).
Lautenschläger, F. & M., G. m. b. H., Berlin.
Leo-Werke, A.-G., Dresden.
Levy, Jacob, Berlin.
Lüder, Elektromotorenfabrik, Braunschweig.
„Lyra“, Bleistiftfabrik, Nürnberg.
Mailänder, J. G., Schnellpressenfabrik, Cannstatt-Stuttgart.
Maillis, Alexander I., Berlin-Lankwitz.
Mansfeld, Chr., Leipzig-Paunsdorf.
MEA-Vertriebs-A.-G., Stuttgart.
Meibaum & Co., Berlin.
Mulfinger, Otto, & Co., Stuttgart.
Mundlos Aktien-Gesellschaft, Magdeburg.
Netter, Wolf & Jacobi-Werke, Komm.-Ges. a. A., Leipzig.
Nürnberger Abziehbilder-Fabrik, Troeger & Bücking, Nürnberg.
Ohlert, Anton, Generalvertreter der Zwillingswerke „Solingen“, Berlin.
Pabst & Lambrecht, Farbenfabrik, Stuttgart.
Papier-Erzeugungs- u. Verwertungs-Aktiengesellschaft, Berlin.
Peres, Daniel, Solingen.
Pittler, Werkzeugmaschinenfabrik, A.-G., Leipzig-Wahren.
Preusse & Co., A.-G., Leipzig.
Reuther, Richard, Präcisionswerkzeugfabrik, Grüna (Sa.)
Rosenberg, von, G. m. b. H, Leipzig-Ötzsch.
Sächsische Cartonnagen-Maschinen-A.-G., Dresden.
Sanatorium Hohenwaldau, Degerloch-Stuttgart.
Serra, Arthur, Leipzig-Li.
Siegle, G. & Co, G. m. b. H., Stuttgart.
Siemens-Schuckertwerke, G. m. b. H., Berlin-Siemensstadt.
Siemens und Halske, Aktiengesellschaft, Berlin-Siemensstadt.
Soellner, J. B. Nachf., Reißzeugfabrik A.-G., Nürnberg.
Sparfeld, Gebr., Leipzig-Paunsdorf.
Sperber, Gg. Max, Nürnberg.
Springer & Möller, Leipzig.
„Sümak“, Maschinenfabrik, Zuffenhausen-Stuttgart.
Sylbe & Pondorf, Schmölln-Berlin.
Schapiro, A., G m. b. H, Berlin,
Scheidt, Robert & Co., Fürth i. Bay.
Schenker & Co., A.-G, Berlin.
Schimmel & Co., Miltitz b. Leipzig.
Schlobach, Franz, G. m. b. H., Böhlitz-Ehrenberg bei Leipzig.
Schumann & Levering, G. m. b. H, Leipzig-Böhlitz-Ehrenberg 9.
Schwan-Bleistift-Fabrik, A.-G., Nürnberg.
Staedtler, J. S, Nürnburg.
Starck, J., Nürnberg.
Steinbach & Goller, Remscheid-Hasten.
Transformatoren-Apparatenbau, Hans Magnus, Nürnberg.
Triumphatorwerk m. b. H., Leipzig-Mölkau.
Ulrich, Hermann, Eßlingen a. N.
Unger, Karl, Werkzeugmaschinen-Fabrik, Hedelfingen, Post Obertürkheim.
United Cigarette Machine Company, G. m. b. H., Dresden.
Vereinigte Metalltuch-Fabriken, (vorm. Firma Chr. Steinmayer und Firma Carl Bock), Reutlingen.
Vereinigte Silberhammerwerke Hetzel & Co., Nürnberg.
Vetter & Co., M., G. m. b. H., Leipzig-Gohlis.
Vulkan-Werke-A.-G., Berlin.
Weber, Josef, Nürnberg
Wekade Co. Dresden.
Werner & Pfleiderer, Canstatt-Stuttgart.
Wimmer, Friedrich, Leipzig-Li.
Wolf, Georg, G. m. b. H., Berlin.
Zahnräderfabrik Zuffenhausen, Gebr. Metzger, A.-G, Zuffenhausen (Württ.).
Zahoransky, Anton, Todtnau (Baden).
Zierlein Gebr., G. m. b. H., Nürnberg.
Zimmermann, Robert, Zittau in Sachsen.

УНИОНМАТЕКС

СОЮЗ ГЕРМАНСКИХ ЗАВОДОВ ТЕКСТИЛЬНЫХ МАШИН

В. Шлафгорст и Ко.	Мюнхен-Гладбах
Братья Зуккер	Грюнберг в Силезии
Оберлаузицкий завод ткацких станков К. А. Рошер	Нейгерсдорф в Саксонии
Акц. общ. гроссенгайнского завода ткацких станков в машин	Гроссенгайн в Саксонии
А. Монфорст	Мюнхен-Гладбах
Акц. общ. циттауского машиностроительн. завода	Циттау в Саксонии
К. Г. Вейсбах	Хемниц в Саксонии
Акц. общ. Эрнст Гесснер	Ауэ в Рудных горах
Франц Циммер наследники	Варнсдорф в Богемии и Циттау в Саксонии
Ф. Блас	Зейфгеннерсдорф в Саксонии

Об'единенные в УНИОНМАТЕКС заводы строят:

Мотальные, сновальные, ткацкие станки для всякого рода тканей, полные отбельные установки, машины для мерсеризации и крашения, аппретурные машины, шпанрамы, каландры, аппретурные машины для шерстяных тканей. ворсовальные, стригальные, мерительные, печатные машины и полные установки для набивных, машины для выработки вельвета и корда.

С запросами на проэкты и сметы, а также за раз'яснениями и советами просим обращаться в

ЦЕНТРАЛЬНОЕ ТЕХНИЧЕСКОЕ БЮРО
БЕРЛИН, ФРИДРИХШТРАССЕ 173

„UNIONMATEX“
Gemeinschaft Deutscher Textilmaschinenfabriken
BERLIN

Garantie- und Kredit-Bank für den Osten
Aktien-Gesellschaft
BERLIN NW 7, Unter den Linden 68a
Filiale: HAMBURG, Adolfsbrücke 3—5

ИСПОЛНЯЕТ ВСЯКОГО РОДА БАНКОВСКИЕ ОПЕРАЦИИ, как то:

Прием денег на текущие счета и вклады

Покупка и продажа иностранной валюты и исполнение всех бирж. поручений

Размен иностранных денег, в частности денежных знаков СССР

Учет векселей и торговых обязательств

Ссуды под товары

Выдача товарных и денежных аккредитивов а также денежных переводов на все страны света

Инкассирование векселей, документов, купонов и пр.

Перевод денег во все места СССР и исполнение переводов и платежных поручений из СССР

Прием ценных бумаг на хранение

Выдача гарантий по сделкам с СССР

Банк поддерживает тесную связь с Государственным Банком СССР и со всеми наиболее крупными российскими банками и их отделениями

Original Georg Wolf

Марка нашей Фирмы

CARL ZEISS
JENA

Товарный знак Фирмы
Carl Zeiss, Jena.

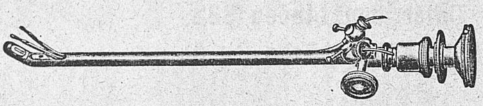

Цисто-Уретроскопы по Д-ру Lewin'y.

Цистоскоп-Литотриптор по GannyRyall.

Тонкие ирригационные цистоскопы для катетеризации мочеточников.

Тонкие операционные цистоскопы.

ОПТИКА и МЕХАНИКА
НЕПРЕВЗОЙДЕННОГО КАЧЕСТВА.

ЕДИНСТВЕННАЯ ФАБРИКА,
ИЗГОТОВЛЯЮЩАЯ ИНСТРУМЕНТЫ
С НАСТОЯЩЕЙ ОПТИКОЙ ЦЕЙСА.

ВСЕ НОВЕЙШИЕ ОПТИЧЕСКИЕ СИСТЕМЫ.

Новые лобные лампы, не дающие световых рефлексов.

Ректоскопы с подвижными оптическими наконечниками.

Лапаро-торакоскопы с операционными инструментами.

Гортанные зеркала.

Отоскопы и ларингоскопы.

Обращайте внимание на изображенную выше товарную марку фабрики **Carl Zeiss, Jena.** **Этой маркой снабжены только наши инструменты.**

Требуйте иллюстрированный специальный каталог.

Georg Wolf G. m. b. H., Berlin NW 6, Karlstraße 18. Телеграфный адрес: KYSTOLUPUS

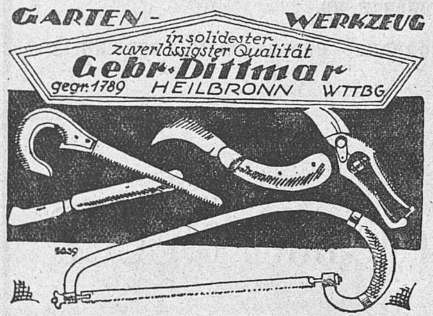
GARTEN-WERKZEUG
in solidester zuverlässigster Qualität
Gebr. Dittmar
gegr. 1789 HEILBRONN WTTBG.

Садовые инструменты самого прочного
и надежного качества

Gebr. Dittmar
Основ. в 1789 г **Heilbronn** Основ. в 1789 г

Бр. Диттмар в Гейлбронне
Германия

Берлинское торговое Общество
Комм. Об-во
Банк учрежден в 1856 г.

Берлин W 8, Behrenstr. 32/33, Charlottenstr. 33
Телеграф. адрес: Handelschaft

Биржевой отдел:
Покупка и продажа ценных бумаг и акций.

Переводный отдел:
Покупка и продажа иностранных векселей по официальному и вольному курсу.

Документный отдел:
Документные дела, инкассо, аккредитивы во все заграничные города.

Berliner Handels-Gesellschaft
Kommandit-Gesellschaft

Franz Schlobach, G. m. b. H., Böhlitz-Ehrenberg bei Leipzig.

Лесопильные и фанерные заводы.

Непосредственный импорт заморских сортов дерева.
Транзитный склад в Гамбурге.

Дуб
Ольха
Клен
Груша

Береза
Вишня
Красное дерево
Орех

Whitewood
Gabun
Кедр
Якарандовое дерево

Тик
Лимонное дерево
Туя
Amboina и т. д.

Экзотические сорта фанеры.

Заводы-отделения в Гамбург-Вильгельмсбурге, Дейтш-Эйлау и Фалькенберге.

Требуйте прейс-куренты. —:— Ищут представителей.

МАШИНЫ ДЛЯ ПРОШИВКИ ПРОВОЛОКИ
для книг, брошюр, блок-нот., картон. и т. п.

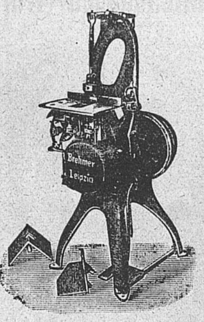

Машина для прошивки проволоки для брошюр и блок-нот. „Универсаль" № $7\frac{1}{2}$.

МАШИНЫ ДЛЯ ПРОШИВКИ НИТОК
для торг. книг, печатн. изд., тетрадей

МАШИНЫ ДЛЯ ФАЛЬЦОВКИ ЛИСТОВ
для ручного вкладывания с полуавт. доставлением листов, а также и с вполне автоматич. собиранием и складыванием выработан. плоск. и кругл. материала.

Gebrüder Brehmer
Машиностроительный завед
Leipzig-Plagwitz

HENNIG & MARTIN
Maschinenfabrik ~ **Leipzig-Schleusig II**

Старейший специальный завод:

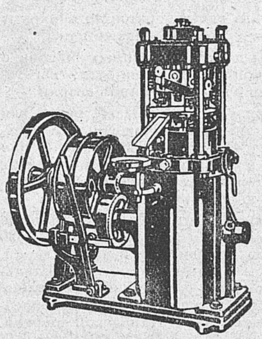

Автоматически компримирующая машина мод. № 7

автоматических
Компримирующих машин
для сжимания порошкообразных и мелкозернистых материалов в таблетки и пр. весом от 0,01 до 5000 гр.

автоматических
Дозировочных машин
для развески порошкообразных и зернистых материалов весом до 1 килограмма

МАШИНЫ для ПРОИЗВОДСТВА ПЕРЕВЯЗОЧНОГО МАТЕРИАЛА

Машины для резания и обматывания перевязочных материалов всех сортов

Ulrich Kohllöffel
Maschinenfabrik
Reutlingen (Württ.)

Специальность с 1862 г.:

Машины для производства искусственной шерсти и хлопчатой бумаги.

Деревянные планки и зубья для барабанов резальных машин всех систем.

Первоклассные рекомендации германских и иностранных фирм.

Зарегистрованный товарный знак „Kohllöffel".

WP
Werner & Pfleiderer
Cannstatt-Stuttgart
Berlin-Dresden-Frankfurt a/m.
Hamburg-Wien
Köln a. Rh.

Полное оборудование фабрик
для пищевых продуктов, напр.:
механических, паровых хлебопекарен, макаронных, бисквитных и вафельных, шоколадных, конфектных, кондитерских и колбасных фабрик

„Универсальные" месильно-мешальные машины
для разных химических, технических и фармацевтических продуктов напр.:
для красок, замазки, резины, электрического угля, пороха, искусственного шелка и т. д. и т. д.

Гидравлические пресса и аккумуляторы

Специальные сушильные печи и аппараты

W. C. Heraeus, G. m. b. H.
Hanau (Германия)
основ. в 1851 г. PLATINSCHMELZE основ. в 1851 г.

Платина любой формы и для всех надобностей.

Посуда из чистого серебра для лабораторий, аппараты для крупной химической промышленности.

Алюминиевые аппараты для пивоваренных заводов и для крупной химической промышленности, изготовленные путем ковки или автогенной сварки.

Электрические печи в виде трубных печей, печей для сжигания, муфельных, тигельных, чашечных и зольниковых печей для лабораторных работ. печи для определения углерода в стали и железе. Все печи с автоматическими регулирующими приспособлениями, дающими экономию электрической энергии.

Электрические аппараты для отопления, сушильные шкафы для температур от 60 до 220°, инкубаторы от 30 до 70°, безвоздушные (вакуум) шкафы, печи для варки, воздушные водяные и масляные ванны, нагревательные плиты для сушки и для испарения. Все аппараты с автоматическими регулирующими приспособлениями, дающими экономию электрической энергии.

Электрические измерительные приборы, пирометры для измерения и регистрирования температур между 600 и 1600°. Термометры, дающие показания на расстоянии, для измерения и регистрирования температур между — 200 и + 700°.

Кварцевое стекло из чистого сплавленного горного хрусталя ввиде труб, штабов, пластинок, сосудов и т. д., а также кварцево-ртутные лампы.

Электрические аппараты для фотографических с'емок удлинения и критических пунктов металлов.

Zahnräderfabrik Zuffenhausen
GEBR. METZGER A.-G., Zuffenhausen (Württ.)

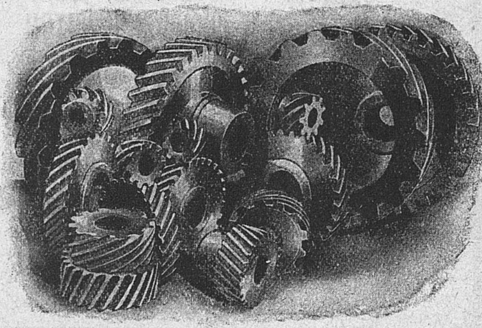

Производит
всевозможные зубчатые колеса
для
автомобилей, мотоциклеток, авиационных моторов и общего машино-строительства

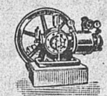

Аммониаковые компрессоры

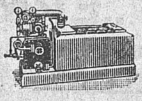

Комплектные холодильные машины

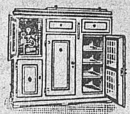

Холодильный шкаф с холодильной машиной

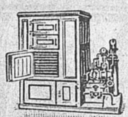

Холодильники для шоколада

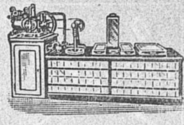

Холодильные установки для кондитерских

„SÜMAK“ Maschinenfabrik, Zuffenhausen-Stuttgart, Германия

Специальности:

Холодильные и ледоделательные машины

Машины для бутылочно-винодельческих заводов

Наилучшие рекомендации

Предложения и проспекты бесплатно

Установки для чистки бутылок

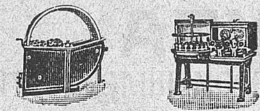

Машины для разливки пива

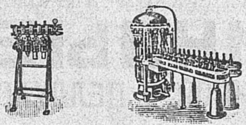

Машины для производства минеральных вод

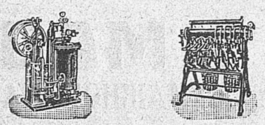

СУЩЕСТВУЕТ С 1862 ГОДА — ТЕЛЕГРАФНЫЙ АДРЕС: PAPIERKAHN-BERLIN

S. L. CAHEN

BERLIN C 19
WALLSTRASSE 21—22

С. Л. КАЭН

БЕРЛИН 19
ВАЛЬШТРАССЕ 21—22

ЭКСПОРТ ВО ВСЕ СТРАНЫ СВЕТА

Постоянно на складе в большом выборе

Бумага разных форматов, различного веса: печатная, писчая, канцелярская, почтовая и банкпосты, чертежная, рисовальная, альбомная, афишная, цветная, хромовая, для иллюстраций, обложечная, всевозможных цветов и рисунков, глянцевая, плакатная, протечная, пергаментная, мундштучная, папиросная и прочих сортов, белый и цветной пергамин, бюварный и бристольский картон

ПРИНИМАЮТСЯ ТАКЖЕ ЗАКАЗЫ НА ИЗГОТОВЛЕНИЕ В КРАТЧАЙШИЙ СРОК СПЕЦИАЛЬНЫХ СОРТОВ БУМАГИ

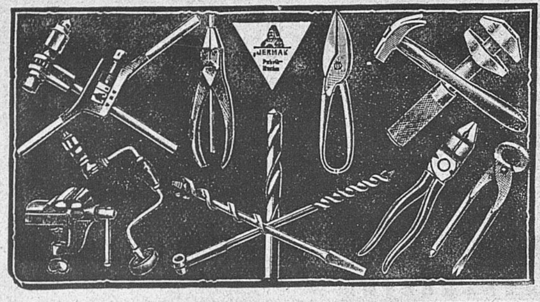

„ЕРМАК“

Фабрика инструментов первоклассного качества
РЕМШЕЙД-ГАСТЕН (Германия)

• • •

„JERMAK“

Werkzeugfabrik und Handelsgesellschaft m. b. H.
REMSCHEID-HASTEN.

639

Vereinigte Metalltuch Fabriken, Reutlingen (Württbg.)

(прежде Firma **Chr. Steinmayer** и Firma **Carl Bock**)

РЕКОМЕНДУЮТ

МАШИННЫЕ СИТА

для БУМАЖНОЙ, КАРТОННОЙ и ЦЕЛЛУЛОЗНОЙ ПРОМЫШЛЕННОСТИ

Ищут представителей. Ищут представителей.

632

Осн. в 1859 г. Осн. в 1859 г.

Vereinigte Silberhammerwerke Hetzel & Co.

Nürnberg.

Прокатный завод для алюминиевых листов
Аллюминиевая бронза

MEIBAUM & CO.

Papier-Export, **Berlin SW 68**

Telephon: Dönhoff 6270—6272

Обширный склад бумаги для книгопечатания, : художественной печати и печатания Offset. :

Особенно рекомендуется: изготовление :: по специальному заказу. ::

Специальные предложения по требованию.

Поставщики Торгового Представительства СССР в Берлине.

DANIEL PERES **Solingen**
(Германия).

РУЧАЮСЬ НА ТРИ ГОДА
D. PERES SOLINGEN

БРИТВЫ

НОЖНИЦЫ для парикмахеров
САПОЖНЫЕ НОЖИ
ПЕРОЧИННЫЕ НОЖИ
СТОЛОВЫЕ НОЖИ и ВИЛКИ

Э. МАУССНЕР
бывшая Рижская Ножевая Фабрика.

ТЕПЕРЬ Solingen

Шенкер и Ко., Берлин—Вена

Международные транспорты

Экспедиция — Зафрахтование пароходов — Воздушный транспорт — Оплата пошлин — Хранение на складах — Инкассо — Страховка — Справки по всем транспортным и экономическим вопросам Востока.

Специальное сообщение

с С. С. С. Р.

и Финляндией, Эстонией, Латвией, Литвой, Мемельской областью, Данцигом, Польшей.

Шенкер и Ко. Берлин, Отделения: Ахен, Арнштадт, Ауэ, Бейтен, Бентгейм, Берлин, Бремен, Бреславль, Варнемюнде, Гаген, Галле, Ганновер, Гера, Герлиц, Гинденбург, Глейвиц, Дрезден, Дуйсбург, Дюссельдорф, Заальфельд, Зейденберг, Зоннеберг, Кассель, Кенигсберг, Краненбург, Лебау, Лейпциг, Любек, Магдебург, Мемель, Мительвальде, Пиллау, Плеттенберг, Пробстцелла, Просткен, Рейхенбах, Стентч, Фленсбург, Фрауштадт, Хемниц, Цвиккау в Сакс., Циттау в Сакс., Штеттин, Эйдткунен, Эльберфельд.

Баварская Транспортная Контора Шенкер и Ко: Баварский Эйзенштейн, Визау, Гоф, Зельб, Зимбах, Линдау, Марктредвиц, Мюнхен, Нюрнберг, Пассау, Регенсбург, Фурт, Цвизель.

Ганзейская Транспортная Контора Шенкер и Ко. Гамбург.

Шварцвальдская Транспортная Контора Шенкер и Ко.: Оффенбург, Фрейбург, Зинген-Гогентвиль.

Транспортная Контора Шенкер и Ко. для Юго-Западной Германии: Карлсруэ, Винтерсдорф, Маннгейм, Нейенбург в Бад., Кель, Франкфурт на М., Штуттгарт.

Шенкер и Ко. Вена, Отделения: Боцен, Вена, Зальцбург, Иннсбрук, Куфштейн, Филлах.

Шенкер и Ко. Отд.: Копенгаген.

Шенкер и Ко. Роттердам. Отд.: Амстердамм, Арнгейм, Зевинар, Роттердам.

Schenker & Co., Svenski A. B. för Internationella Transporter: Гетеборг, Мальмэ, Стокгольм.

Шенкер и Ко. Данциг: Данциг.

Шенкер и Ко. Каттовиц: Каттовиц.

Шенкер и Ко. Ковно: Ковно.

Шенкер и Ко. Ревель: Ревель.

Шенкер и Ко. Рига: Либава, Рига.

Акц. О-во Международных Транспортов Шенкер и Ко. Варшава: Отд.: Бенчен, Белосток, Варшава, Граево, Краков, Лисса, Лодзь, Львов, Подволочиск, Снятинь, Столбуново, Столбцы.

Шенкер и Ко. Братислава: Братислава, Парканы.

Шенкер и Ко. Букс: Базель, Брегенц, Букс, Романсхорн, Ст. Маргаретен, Фельдкирх.

Шенкер и Ко. Будапешт: Будапешт, Кетегыхаза, Мако, Начиканиш

Румынское Акц. О-во Международных Транспортов Шенкер и Ко.: Арад, Браила, Брассо, Букарест, Галац, Зибиу, Клюй, Констанца, Неполокуп, Орадея-Маре, Сату Маре, Темесвар, Фалеа луи Миган, Хальми, Червонцы.

Шенкер и Ко. Фиуме: Фиуме.

Шенкер и Ко. Прага: Аусеиг, Брюнн, Гальбштадт, Кенигрэтц, Киралихаза, Ольмютц, Наход, Пильзен, Прага.

Первое Юго-Славянское Транспортное Акц. О-во Шенкер и Ко., Белград, Брод на Саве, Дубровник, Есенице, Загреб, Марибор, Новисад, Кикинда, Осснек, Салоники, Сисак, Субботица, Фель.

Акц. О-во Шенкер и Ко.: Антверпен, Гарвих, Константинополь, Лондон, Манчестер.

Шенкер и Ко. Богумин: Богумин.

Шенкер и Ко. Тетчен: Бог. Лейпа, Боденбах, Варсдорф, Габлонц, Гайда, Георгсвальде, Карльсбад, Рейхенберг, Теплиц-Шенау, Тетчен, Фалькенау, Штейншенау, Эгер.

Шенкер и Ко. Триент: Триент.

Шенкер и Ко. Триест: Триест.

Международные Транспорты Шенкер и Ко. Париж: Париж.

New York United States Forwarding Co. Water Moore Streets.

Первоклассные инструменты
для газовых и электрических установок
Excelsior и **Duplex**

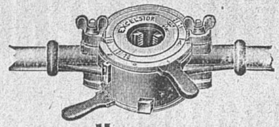

Клуппы

HERMANN BLOMBACH, Remscheid.

RICHARD REUTHER
Präzisionswerkzeug-Fabrik
Grüna (Sachsen)

Специальность:
Болторезные сверлильные машины.

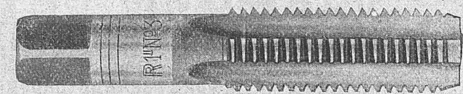

Точные машины-орудия

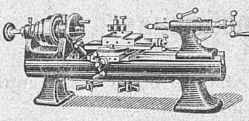

Токарные станки для механиков
Токарные станки с направляющими шпинделями и ходовыми валиками
Револьверные токарные станки :-: Фрезерные машины

Параллельные тиски Оригинал „Leinen“

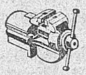

производят

BOLEY & LEINEN / ESSLINGEN a. N., (Württbg.)

H. KUMPERT, Berlin S 14, Alte Jakobstraße 83
поставляет в качестве специальности:

Папки для бумаг
Гладкую и сатинирован. бумагу для печати
(с примесью или без примеси дерева)
Бумагу для иллюстраций
„Слоновый картон“ — Белый и цветной картон
Цветную бумагу и картон для конвертов
Бумагу для пишущей машины, с примесью или без примеси дерева
(с водяными знаками и без оных)
Писчую бумагу
(с примесью или без примеси дерева)
Пергаментную и пергамиеную бумагу
Упаковочную бумагу всякого рода

Машины для плетения и вязания
различных сортов
кружев, шнуров, бечевок, радиошнуров.

Самой простой системы!

Однониточные кружевные машины
для производства кружев по системе
ручного вязания кружев
Система S. K. U.

Gustav Krenzler, Unter-Barmen
Postfach 368

Фабрика специальных машин для щеточной промышленности

Gottlieb Ebser, Todtnau (Baden)
Телефон 45.

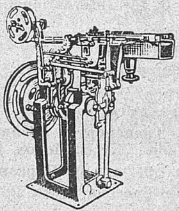

производит, на основании 25-летнего опыта в этой области как в Германии так и заграницей, признанные специалистами наилучшими штамповальные машины, модель S. E., а также срезальные машины и т. п.

Товар исключительно высшего качества.

ТРАНСФОРМАТОРЫ
Редукторы (на предохранительной стене) для химических фабрик, установок для чистки котлов, машиностоительных заводов, железнодорожных мастерских, копей, шахт и переносных машин-орудий.
Трансформаторы для хлевов, трансформаторы для ручных ламп
Трансформаторы для кинематографических и проэкционных ламп и сигнальных установок. — **Испытательные трансформаторы** для электротехнических мастерских и приборов для варки и отопления.

Transformatoren-Apparatebau Hans Magnus ⁘ Nürnberg, Galgenhofstraße 5.

Хирургические инструменты
(Специальность: пинцеты и ножницы)
Всевозможные **зубоврачебные** инструменты
высшего качества производит
Фабрика хирургических и зубоврачебных инструментов

Krauskopf

Ernst Krauskopf, Solingen II.
Fabrik chirurgischer und zahnärztl. Instrumente

Машины для изготовления бумажных мешечков
Ротационные печатные машины
с переменными присоблениями

Fischer & Krecke, G. m. b. H., Bielefeld 36

„Goldfuchs“
Золотая и алюминиевая бронза высшего качества для всяких надобностей
Картоны для бронзировки, самого красивого подбора
Листовые металлы, настоящие и поддельные, непревзойденного качества

G. L. Fuchs & Söhne, G. m. b. H., Fürth i. Bayern

HEIKO

HEIKO-ЦВЕТОЧНЫЕ МАСЛА
ЭФИРНЫЕ МАСЛА
И
ИСКУССТВЕННЫЕ ПАХУЧИЕ ВЕЩЕСТВА
ОСОБЕННЫЙ АРОМАТ

HEINE & C°
AKTIENGESELLSCHAFT
LEIPZIG · GRÖBA/RIESA A/ELBE
TELEGRAMMADRESSE: HEIKO CODES: LIEBERS · CARLOWITZ · BENTLEY · ABC CODE IV V VI

Дерр и Рейнгарт, Вормс на Рейне

Кожевенные заводы

Производство верхнего и нижнего товара
для
обувного производства

„Калохром“ — черный и цветной хром
„Дорокальф“ — гладкий и цветной опоек
„Дорения“ — риндлак
„Стереохром“ — черное и цветное шевро
„Дорения-кид“ — лаковое шевро
„Замткальб“ — замша выделанная по бахроме
„Риндвелюр“ — замшевые половинки, выделанные по лицу спилок

Doerr & Reinhart, Worms a. Rh.

Lederwerke

*

Alleinvertreter für U. S. S. R.
Gebr. Braude, G. m. b. H., Berlin C 2 Burgstraße 28
Telegr.: Braudekid Berlin :-: Telefon: Norden 85—41, 65—41

ШИММЕЛЬ и КО., Мильтиц возле Дрездена

Schimmel & Co., Miltitz bei Leipzig

Эфирные масла

собственной и заграничной дестиллировки образцовой тонкости

Цветочные масла * Основные вещества для парфюмерии
Смеси для ароматного мыла и Краски для мыла
Химические продукты из эфирных масл * Искусственные ароматные вещества
Эссенции и краски для ликеров, лимонадов и сахарных товаров
Мускус, амбра, цибетовый сок и т. п. * Жирное миндальное масло

Представители:

ЭСТЛЯНДИЯ: **Hapsal** (Haapsalu), Provisor Joh. Spuhl, Schulstraße 9. Гапсаль, Провизор Иог. Шпуль, Шульштрассе 9. — ФИНЛЯНДИЯ: **Helsingfors** (Helsinki), Eugen Wagner, Nikolaigatan 16. Гельсингфорс, Евг. Вагнер, Николайгатан 16. — ЛАТВИЯ: **Riga,** Carl Walter, Postfach 477. Рига, Карл Вальтер, Почт. ящик 477. — ЛИТВА: **Kowno** (Kaunas), Fr. Süßmann, Postfach 17. Ковао, Фр. Зюсман, Почт. ящик 17. — ПОЛЬША: **Lwów** (Lemberg), „Aroma“, Spóldzielniaz. ogr. odpow., Skarbowska 15. Львов, „Арома“, Обс. огр. отв Скарбовска, 15. **Poznan** (Posen), Stanislaw Jakubowski, ul. Dabrowskiego 7. Познань, Станислав Якубтвский, ул. Габровского, 9. **Warszawa** (Warschau), Stefan Drège, Aleje Jerozolimske 93. Варшака, Стефан Дреге, Иерусалимская аллея 93.

Arthur Serra, Leipzig-Li.

Werkzeug- u. Maschinen-
Fabrik

Eingetragene Schutz-Marke

Высшего качества

инструменты
и автоматические
машины
для всякого рода
мех. **обработки дерева**

KRAUSE

Машины для обработки бумаги

*

Специальность:

Резальные машины

*

Karl Krause, Leipzig

Karl Krause G. m. b. H.,
BERLIN C 19, Seydelstr. 11—12.

А. Шапиро, Берлин

Stralauer Str. 56

Основано в 1882 г.

Фабрика гектографов собственного изобретения

ШАПИРОГРАФ

и множительные машины со стеклянной плитой

ОПАЛОГРАФ.

Фабрикация и продажа аппаратов, чернил, красок и всех приспособлений к аппаратам.

TRIUMPHATOR

ТРИУМФАТОР

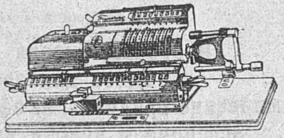

20 моделей

испытанных в течение многих лет

знаменитые немецкие счетные машины

Triumphatorwerk m. b. H.

Leipzig-Mölkau 423

Лейпциг-Мёлькау (Германия).

CHR. KEINATH

Strickmaschinen-Fabrik

Reutlingen (Württ.)

Осн. в 1887 Тел. 618

Специальность:

Плоские вязальные машины и швейные машины с заточенным сверху швом.

Переводные картинки

для промышленности, рекламы и для детей.

Специальность:

изготовление по собственным или указанным образцам.

August Jüttner,

Saalfeld (Saale), Postfach 189.

Preusse & Co. A.-G., Leipzig 147

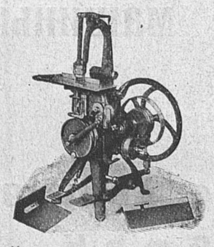

Машина для сшивания брошюр и блоков Универсаль 2 Е до 25 и 59 мм толщ

фабрикуют непревосходимые по качеству и безупречной работе

ручные машины для фальцования листов

автоматические и полуавтоматические

Машины для сшивания книг и брошюр

проволокой и нитками

Картонажные машины и машины для производства складных коробок

Требуйте проспекты и сметы.

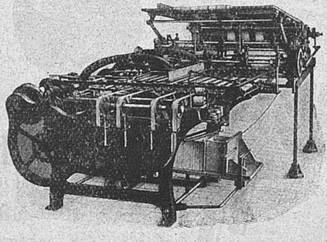

Автоматическая Фальцовочная машина с раскладочным аппаратом „Original Rotary“.

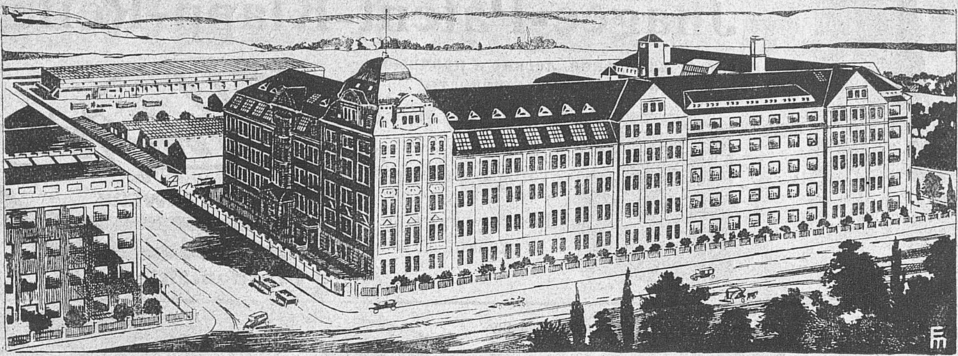

Дрезденская фабрика

United Cigarette Machine Company G. m. b. H.

Лондон **ДРЕЗДЕН-А. 21/J** **Линхбург, Va.**

Все машины для

папиросной и табачной промышленности

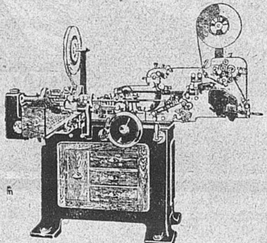

МАШИНЫ для производства ПАПИРОСНЫХ ГИЛЬЗ

высокой производительности

Производят
до 750 гильз в минуту

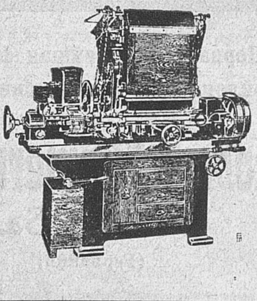

МАШИНЫ для НАБИВКИ ПАПИРОС

высокой производительности

Производят до 350 папирос в минуту

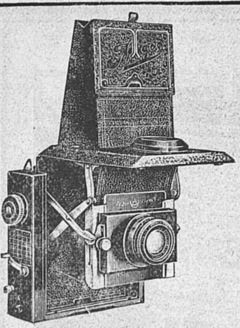

Jhagee-Patent-Klapp-Reflex

самые маленькие, легкие и прочные
фотографические аппараты

В один прием
готовы к с'емке

Прейс-куранты по
желанию.

Jhagee
KAMERAWERK
STEENBERGEN & Co.
Dresden-Striesen 55

Schutz-Marke

Bayerische
Reißzeugfabrik A.-G.
vormals Eichmüller & Co.
Nürnberg, Brunhildstr. 5—9

Баварская фабрика чертежных
принадлежностей Акц. О-во
быв. Эйхмюллер и Ко.
Нюрнберг, Брунгильдштрассе 5—9

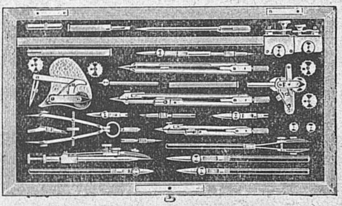

Крупнейшая и самая производительная в Баварии
фабрика чертежных принадлежностей

Высококачественная работа от простейших школьных циркулей до самых совершенных прецизионных чертежных принадлежностей

Продажа во всех специальных магазинах
Адрес для телеграмм:
Reißzeugfabrik Nürnberg

Schutz-Marke

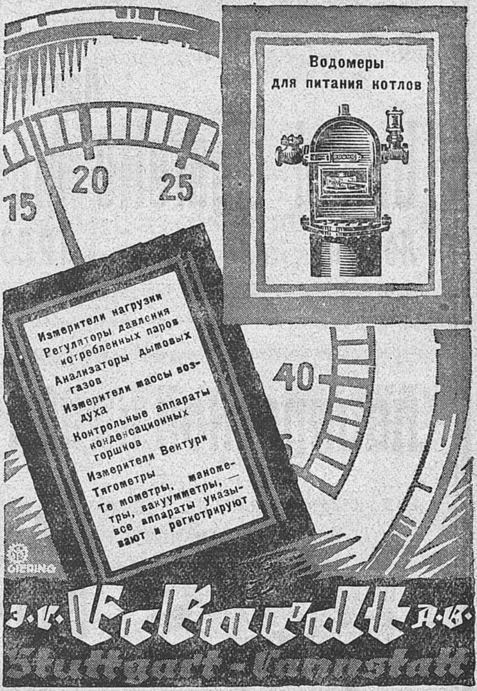
Водомеры
для питания котлов
15
20
25
40
Измерители нагрузки
Регуляторы давления
истребленных паров
Анализаторы дымовых
газов
Измерители маосы воз-
духа
Контрольные аппараты
конденсационных
горшков
Измерители Вектури
Тягометры
Те мометры, маноме-
тры, вакуумметры, —
все аппараты указы-
вают и регистрируют
GERING
J. C. Eckardt A.-G.
Stuttgart-Cannstatt

Первая и старейшая фабрика
войлока для технических целей

Robert Zimmermann
Zittau i. Sa.
(Германия)

SCHLEIF- UND
POLIERSCHEIBEN
von bester Ausarbeitung
und grösster Haltbarkeit.
ROB. ZIMMERMANN
Erste u. älteste Fabrik technisch. Filze
ZITTAU i/S.

Войлочные диски
для
металло-
и каменно-точилен

Carl Hasse & Wrede G. m. b. H.

Werkzeugmaschinenfabrik

Основ. в 1897 г.

Berlin N 20

Адрес для телеграм:
„Revolverbank Berlin“

I. Револьверные токарные станки

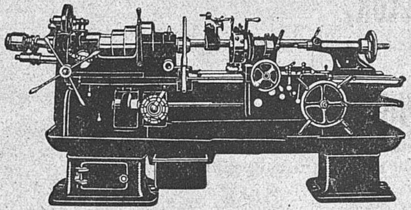

С вертикальной револьв. головкой, модель RU

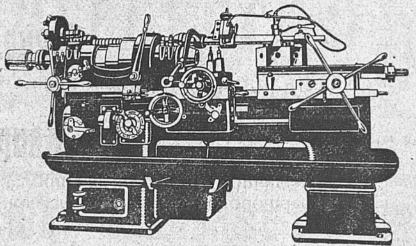

С горизонтальной револьв. головкой, модель RA

Каждая модель разных размеров с диаметром бурения шпинделя в 22, 32, 42, 52, 72, 82 и 95 мм

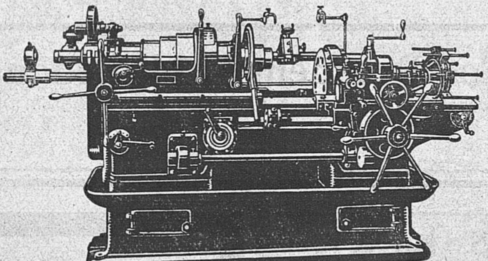

С барабанной револьверной головкой, модель RT

Требуйте наши специальные каталоги I—V.

II. Автоматические револьверные токарные станки

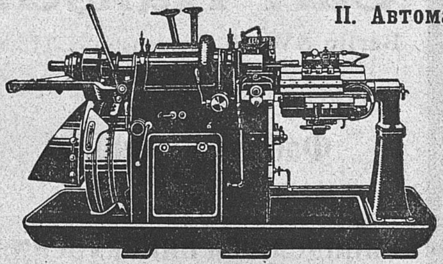

Модель AG с одним шпинделем для проп в 35, 55 80 и 110 мм

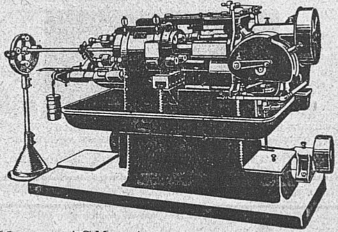

Модель AGM с 4 шпинделями для проп. в 22, 35 и 55 мм

III. Фрезерные винторезные станки

Модель FG для короткой резьбы — Модель FGL для длинной резьбы

IV. Специальные машины для паровозных и автомобильных фабрик

а также для всякой металлообрабат. промышленности

V. Быстроходные сверлильные станки

с одним и многими шпинделями глубина сверления до 14 мм

Хоэнбокский кристаллический кварц

(анализ: 99,951 % кремнистого сланца)

Стекольный песок,

шесть раз промытый, для производства хрусталя и всякого иного рода стекла.

Кварцевая мука

различного размола, для производства фарфора, фаянса, кафельных плит, фарфоровой и эмальной глазури, а равно и для иных промышленных целей.

Собственные карьеры и собственная песочная мельница.

Fabian & Co., Dresden-A. 24, Sedanstraße 14.

Телегр.-адрес: Kristallsand, Dresden * Телефон: Dresden No. 40 704

Carl Eckert Sohn & Co.

Фабрика готовален **Нюрнберг** (Германия)

Старейшая фабрика готовален в Германии

существует с 1833 г.

Наивысшая производительность в производстве

ГОТОВАЛЕН

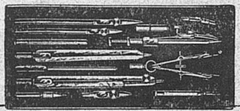

Требуйте каталоги

Ищут представителей

и математических инструментов различных систем, от простого, но хорошего школьного качества до самых точных и самых лучших по выполнению.

Дешевизна при наилучшем качестве.

Steinach & Goller

Remscheid-Hasten

(Rheinland).

Адрес для телегр.: Steigo Remscheid.

Специальная фабрика для производства:

ленточных пил
ленточных пил для бревен
пил в раме
хомутообразных пил
ажурных и других пил

Фабричный знак

Carl Kalisch

Berlin SW 68, Lindenstraße 112 R

Основ. в 1876 г.

Фабрика машин

для

виноделия и винокурения

Производство всевозможных машин и аппаратов для винокурения, виноделия :: и заготовки фруктов и овощей. ::

ДЕРУЛУФТ

Регулярное Воздушное Почтово-Пассажирское и Грузовое Сообщение
между
МОСКВОЙ и КЕНИГСБЕРГОМ
на **Берлин, Лондон и Париж**
Справки: **МОСКВА, Неглинный пр. 10,** тел. № 2-80-20, 3-17-15.

Производство

PEUVAG

Оптовая торговля

Papier-Erzeugungs- und Verwertungs-Akt.-Ges.
Berlin W 8, Französische Str. 13/14
Телеграф. адрес: Peuvag Berlin. Телефон: Merkur 295.

Поставка всевозможных машин для графической промышленности

Оптовая бумажная торговля

Книгопечатание, художественная печать, печатание иллюстраций

Набор на наборных машинах. Массовые издания.
Собственная переплетная. 20 ротационных машин.

Импорт

14 собственных отделений

Экспорт

Новинка: Центровые шлифовальные станки и другие специальные шлифовальные станки.

ШЛИФОВАЛЬНЫЕ СТАНКИ УНГЕРА

Производство по сериям. — Высшая точность.

Шлифовальные станки для обработки тел вращения и расшлифовывания внутри

до 800 мм рабочей поверхности и точные шлифовальные станки для специальных целей.

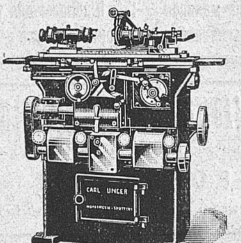

KARL UNGER, Werkzeugmaschinen-Fabrik
Hedelfingen — Post Obertürkheim
Schließfach Nr. 41.
Телефон: Obertürkheim Nr. 125. Stuttgart Nr. 9280.
Телегр. адрес: Werkzeug Obertürkheim.

Производство по сериям.

Новейшие оборудования для
Чистки бутылок
Разливки бутылок
Транспорта бутылок

Производство освежительных углекислых напитков.

Зарегистр. фабричные знаки „Метеор“ и „Беролина“.

Hans Gilowy, Berlin 43
Maschinenfabrik „Meteorwerk“
Eigene Fabrikation seit 1893

I. A. HENCKELS
Zwillingswerk in Solingen
ПРЕДЛАГАЕТ:
Стальные товары всякого рода
а в особенности:
бритвы, длинные ножи, сапожные ножи, ножницы, машины для стрижки волос, а также столовые приборы с нержавеющими лезвиями из собственного стального завода.
Полн. гарант. **за каждое изделие** с моей марк. „Близнецы“

Генеральный представитель
Anton Ohlert
Berlin SW 68, Kochstr. 9

НОВО.

Машина для ленточной шлифовки „Универсаль“

DRGM (герм. зарегистр. тов. знак)

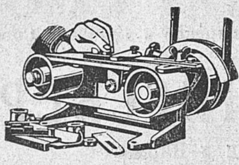

для прямой штриховой и полировочной точки, пилит, точит, очищает и полирует в 10 раз быстрее и дешевле, нежели рабочие-специалисты, благодаря обслуживанию необученным персоналом. Трех различных конструкций и величин, а потому применима для всякой цели.

Ищут платежеспособных представителей и перепродавцов.

Johann Laile, Werkzeugfabrik
Todtnau (Baden), Allemagne.

Кожанные приводные ремни

лучшее германское производство, а также все кожанные предметы для технических целей

поставляют наилучшего качества и дешево фабриканты

Gebrüder Sparfeld, Leipzig-Paunsdorf

Josef Weber

Schablonenfabrik **Nürnberg** Unt. Grasersg. 17

Шаблоны для маляров -:- Шаблоны для пометок
Изготовление шаблонов из меди

Все сорта искусственных и французских

Жерновов

для всякого помола поставляет

Mühlsteinfabrik Hans Heller, Nürnberg

Fabrik isolierter Drähte zu elektrischen Zwecken
(vorm. C. J. Vogel, Telegraphendraht-Fabrik)
Aktiengesellschaft, Berlin-Adlershof.

Основ. в 1858 г.

Эмалированная, медная, шелковая и проволока сопротивления
от 0,025 мм и выше
Провода и катушки для телефона и радио.

МЕХОВЫЕ ПРИКЛАДЫ

Мы изготовляем массами все меховые приклады для мехового конфекциона, как то: пуговицы, глазки, носы, когти, зажимки для колье, цепочки, инструменты для скорняков и пр. и пр.

В продолжение 15 лет мы поставляем в СССР и знакомы поэтому с русским вкусом

Наш фабричный знак без сомнения знаком в СССР более чем в других странах. Мы посылаем бесплатно образцы и каталоги и просим направлять Ваши запросы к нам

Быстрая поставка **Дешевые цены**

FRIEDRICH WIMMER прежде **Wimmer & Lewy** **LEIPZIG-LINDENAU**
Flemmingstraße 9—11

Мы производим втечение 30 лет как специальност:

Оригинальные револьверные токарные станки Питтлера
Автоматические токарные станки для фасонной обточки
Автоматическ. револьверные токарные станки с одним и многими шпинделями
Самооткрывающиеся болторезные головки для внутренней и внешней резьбы

PITTLER
Werkzeugmaschinenfabrik Aktiengesellschaft
Leipzig-Wahren

Reisszeugfabrik Ludwig Griessmeier, Nürnberg
Hauptbetrieb und Büro: Further Str. 67.
Филиальный завод I: Austraße — Филиальный завод II: Schanzäckerstr.

Наивыгоднейшее место для покупки школьных и прецизионных готовален всех систем

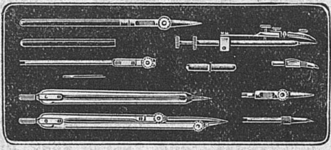

От самой дешевой школьной до самой лучшей прецизионной готовальни

Первоклассные фабрикаты

Требуются хорошо зарекомендованные представители

Двигатели малой мощности

для постоянного, трехфазного и переменного тока

Динамомашины, моторные генераторы и преобразователи с одним якорем

фабрикует и поставляет со склада по выгодным ценам и быстро

Elektromotorenfabrik Lüder
Braunschweig, Bahnhofstraße 15.
Телефон: 5429.

Современные

ПЕРЕПЛЕТНЫЕ МАСТЕРСКИЕ

предпочитают

Машины для фальцовки
Брошюровочные машины (для ниток)
Сборочные машины
Пресса для закругления корешков

Специалной фабрики A. GUTBERLET & CO., LEIPZIG

„ESERO“

Школьные
и
точные го-товальни

самые
лучшие

Josef Eschenbach
Nürnberg

WEKADE CO.

Nähmaschinenteile-Gesellschaft

DRESDEN-A 1, Pirnaische Str. 1 **(Германия)**

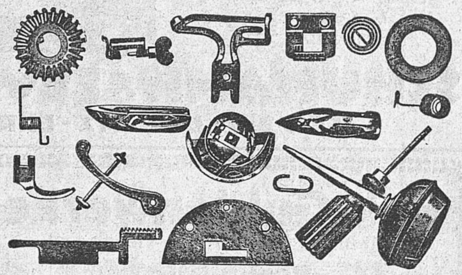

Наилучшее место для покупки составных частей и принадлежностей для швейных машин, игл всякого рода, предметов массового производства и штампованных товаров, пригодных для всех систем швейных машин.

Поставка исключительно первоклассных, высококачественных предметов. Быстрое и аккуратное выполнение заказов со склада во всякое время. — Наивыгоднейшие цены.

Богато иллюстрированные каталоги на немецком, французском и английском языках высылаются по требованию бесплатно.

Самая известная специальная фирма.

Otto Mulfinger & Co.

Kronenstraße 32 **Stuttgart** Teleph. S.A. 20 643

Экспорт **Импорт**

поставляют как специальность всевозможные гигиенические резиновые изделия, а именне: души для женщин, клистиры, новейшие аппараты для промывания, резиновые бинты для женщин, подстилки для больных, соски, подушки для надувания, грелки и т. д. первоклассного качества по весьма выгодным ценам.

Требуйте наши специальные предложения.
Ищут везде представителей.

Jacob Levy

BERLIN N 24, Oranienburger Str. 59

Основ. в 1907 г. Основ. в 1907 г.

Адрес для телеграм: Sapiens Berlin

ИМПОРТ и ЭКСПОРТ

руды, металлов, металлических предметов, химикалий

БЕТОНОМЕШАЛКА „SCHIEGE“

Новейшая конструкция
особенно пригодна для литого бетона

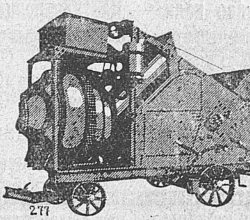

Емкость барабана:
150, 250, 375, 500, 750, 1000, 1200 литров

Все размеры поставляются немедленно со склада

Wolf Netter & Jacobi-Werke, Komm.-Ges. a. A.
Abt. Eisenbau Schiege

Leipzig **Германия**

SUL

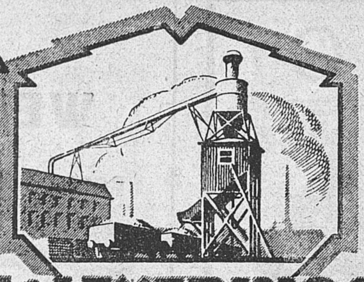

Spanenfransport
Stofzuivering
Sneldroging

SCHUMANN & LEVERING G.m.b.H.
LEIPZIG · BÖHLITZ - EHRENBERG 9

Устройство
отопления воздухом и кузниц
Сушильные аппараты
для всех материалов
Вентиляторы
Эксгаусторы
Воздуходувные машины
Оборудования для обезпыливания прядильных, ткацких и шлифовальных заводов
Транспорт стружек
Обезпыливание
Быстрое высушивание

Byk-Guldenwerke
Chemische Fabrik Aktien-Gesellschaft
Основ. в 1873 г. **Berlin NW 7** Адрес для телегр.: Bykchemie

BYK

Таннин
Молочная кислота — Экстракт сумаха — Целлюлозные экстракты — Препараты — Препараты иода

Висмутовые соли
Соли золота и серебра — Латимон (молочнокислая антимоновая соль) Гексаметилэнтетрамин — Галловая кислота — Пурогалловая кислота

Азотнокислое кали — Кзотностронциевая соль
Вспомогательные материалы для молочных ферм: Сычуговый порошок — Сычуговый экстракт — Краска длк сливочного масла Краска для сыра

Фотографические бумаги
Фотографические химикалии

Сухие
КРАСКИ
для типо-литографий, малярных работ, изготовления лаков, художествен. красок, фабрик обоев, линолеума, клеенки и проч.

Г. ЗИГЛЕ и Ко. т. с. о. о.
Штутгарт 127
Заводы красок в **Штутгарте, Фейербахе, Безиггейме**

ПАБСТ и ЛАМБРЕХТ
Завод красок в **Штутгарте 127**
Специальность: Кармин, киноварь наст., Хромовые и цинковые краски, Лазурь, Милорь, Окись хрома, Французск. зелень

ПЕРЕВОДНЫЕ КАРТИНЫ для всех отраслей промышленности.
Большой склад цветов, Украшений, фигур, ландшафтов, имитаций, интерзий и т. д. | Переводные картины для резиновых мячей. — Картины для волшебных фонарей.
Богатый выбор переводных картин для детских игр в листах и альбомах.
Переводные буквы. —:— Переводные цифры.
По специальному заказу изготовляются:
Вывески — надписи для машин и пр
Переводные плакаты для рекламных целей:
Витрин, трамвайных и железнодорожных вагонов.
Переводные картины для выжигания на фарфоре.
HUBER, JORDAN & KOERNER, Nürnberg, Abziehbilder-Fabrik.

Переводные картины для всех промышленностей
Переводные картины для детей
Nürnberger Abziehbilderfabrik Troeger & Bücking
Nürnberg 2.

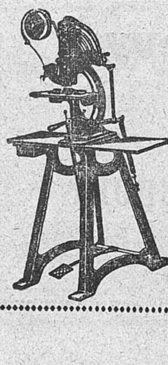

Перфорировальные машины
Машины для сшивания проволокой
Прессы-Бостон
Машины для печатания оттисков

Maschinenbauanstalt M. Vetter & Co.
G. m. b. H.
Leipzig-Gohlis 31

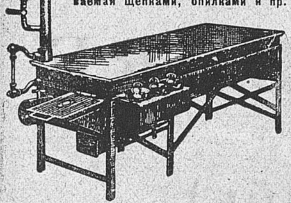

Печь для фанеры и клея, отапливаемая щепками, опилками и пр.

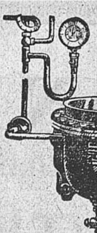

Паровой варочный прибор для клея и всех химических продуктов

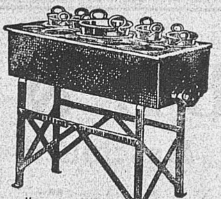

Клеегрелки для парового отопления

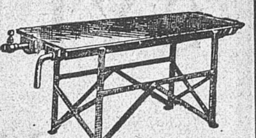

Нагревательные плиты для парового отопления

ФАНЕРНЫЕ И КЛЕЕНАГРЕВАТЕЛЬНЫЕ АППАРАТЫ

MAX HAMMER, Leipzig-Plagwitz

Фабрика аппаратов для столярных мастерских и мебельных фабрик

Согласно декрету каждый потребитель имеет право списаться со мною непосредственно

Проспекты и руководства по требованию бесплатно ~ Ищут представителей во всех округах

Rudolph Herrmann, Leipzig-Mölkau

Maschinen-Fabrik und Eisengiesserei

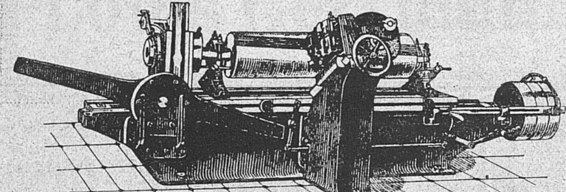

Шлифовальные машины

Рифелевые машины

Комбинирован. шлифовальные и рифел. машины

для обработки чугунных, стальных и каменных валов для мельниц, шоколадных фабрик, фабрик красок, химических заводов и пр.

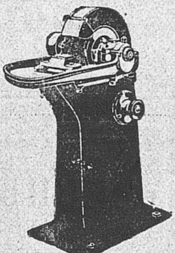

Немецкие садовые и полевые семена von Rosenberg'a

Товарный знак „Gartensonne“ всемирно известен

Требуйте бесплатно присылку

обширного каталога

на русском языке со многими иллюстрациями и руководством для разведения овощных и цветочных семян, посевных семян, посевного картофеля, семян свекловицы, травянных семян, семян клевера, цветочн. луковиц, фруктовых деревьев, ягодных кустов, роз и т. д.

Пробный сортимент наших садовых семян

содержащий 30 различных первоклассных разводов гороха, бобов, капусты, моркови, лука, радисок, редьки, шпината, салата, кольраби, томат, огурцов, дыни, тыкви, кухонной капусты и т. д. 30 больших порций, достаточных для снабжения большой семьи втечение целого года, мы поставляем франко за 6 рублей. — 30 изысканных великолепных цветочных семян, самых красивых для семянных грядок, франко за 3 рубля. — Солидные лица, желающие собирать для нас заказы, могут получить соответствующее вознаграждение.

Переписка также и на русском языке

von Rosenberg G. m. b. H., Leipzig-Oetzsch (Германия)

SYLBE & PONDORF
Maschinenbau-Gesellschaft
SCHMÖLLN (Thür.)

Всемирно известная фабрика всякого рода
Машин для производства пуговиц

Деревообрабатывающие машины
Новейшей конструкции — превосходное выполнение
Первоклассное производство

УЧЕБНЫЕ ПОСОБИЯ
главным образом
физические аппараты и химические приборы, зоологические препараты всякого рода анатомические, ботанические и зоологические модели, географические карты, глобусы и атласы на русском языке
изготовляют
Koehler & Volckmar A.-G. & Co., Leipzig
Lehrmittel-Werkstätten

Donat Laile, Todtnau (Baden)
— Германия —
Фабрика специальных машин и инструментов для щеточной промышленности.
Все машины и инструменты для изготовления щеток и щеточных колодок.
Специальность втечение более 40 лет.
Машины для штампования щетки всякого рода.
Двухсторонные строгательные станки для строгания щеточных колодок всякого рода.
Первоклассные рекомендации. — Всемирно известные фабрикаты.

Grotrian Steinweg

Рояли и Пианино
ГРОТРИАН-ШТЕЙНВЕГА
Фабрики в Брауншвейге (Германия)

САНАТОРИЯ ГОГЕНВАЛЬДАУ
в **Degerloch-Stuttgart** (Южная Германия)
для естественного метода лечения по системе д-ра Ламанна.

Показания: все внутренние и нервные заболевания, женские болезни (кроме оперативных) и нуждающиеся в отдыхе.

Расположена идиллически 500 м. над уровнем моря среди лиственных и хвойных лесов, вблизи Штуттгарта. — 55 кроватей, наилучше оборудованные комнаты и ванные, собственные парки и беседки для солнечных ванн, собственный теннис-плац. — Отличная кухня, внимательная услуга и отличный уход.

Отличные результаты благодаря строго индивидуальному лечению.

Заведующий врач: **д-р мед Фридрих Катц.**

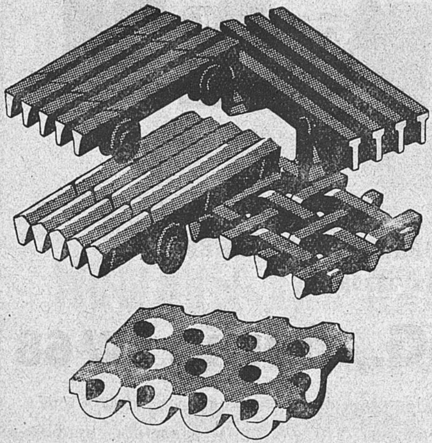

Солодовые сушильни

из плетенной профильной проволоки

отличный пропуск воздуха, ровная плоскость, наивысшая прочность, продано свыше 500 000 кв. метров

Решетами Herrmann'а

достигается в герной и других промышленностях при сортировке, фильтровании или дренировании

наивысшая производительность
наибольшая экономия
наилучшие результаты работы

Наилучшие результаты при осушении угольного шлама

Стальные сортировочные листы
(Trieurbleche)

с карманнообразно прессованными клетками, отличная, равномерная форма клеток, острые края клеток наибольшей прочности, наилучшая сортировка втечение продолжительного времени

Louis Herrmann, Dresden-A. 24

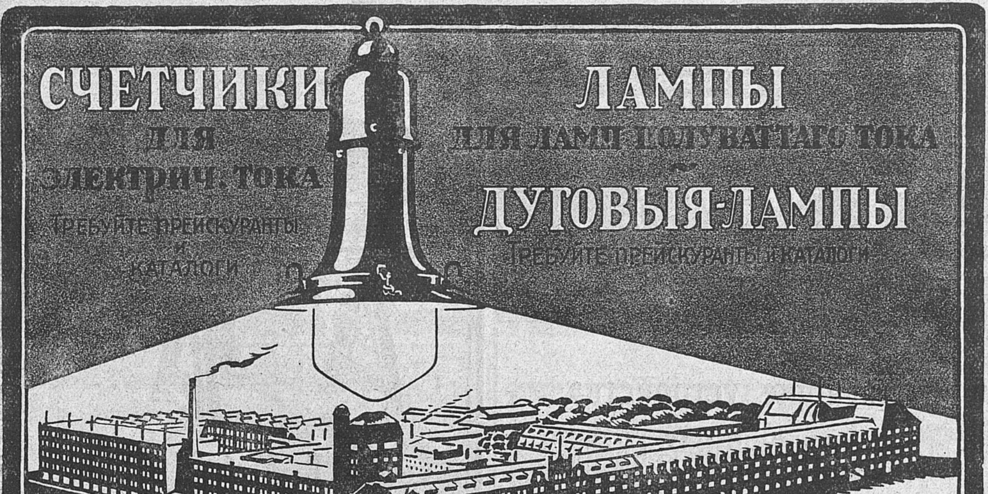

СЧЕТЧИКИ
ДЛЯ
ЭЛЕКТРИЧ. ТОКА
ТРЕБУЙТЕ ПРЕЙСКУРАНТЫ
И
КАТАЛОГИ

ЛАМПЫ
ДЛЯ ЛАМП ПОЛУВАТТАГО ТОКА
ДУГОВЫЯ-ЛАМПЫ
ТРЕБУЙТЕ ПРЕЙСКУРАНТЫ И КАТАЛОГИ

АКЦ. О-ВО
КЕРТИНГ и МАТИЗЕН
ЛЕЙППЦИГ - ЛЕЙТЧ

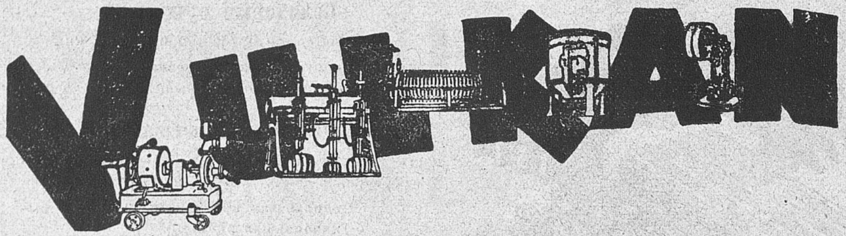

Установки для фильтрования и разливки
для пивоваренных заводов

Vulkan-Werke-A.-G., Berlin SW 68

Специальность: бронзовые чашеобразные (Schalenfilter) фильтры для всех жидкостей.

Промывные машины для фильтровальных масс, насосы с регулятором давления, приборы для разливки бочек и бутылок. — Устройства для чистки бутылок. — Прессы для выдавливания остатков после пивоваренного процесса. — **Фильтровальная масса.**

Проспекты по требованию.

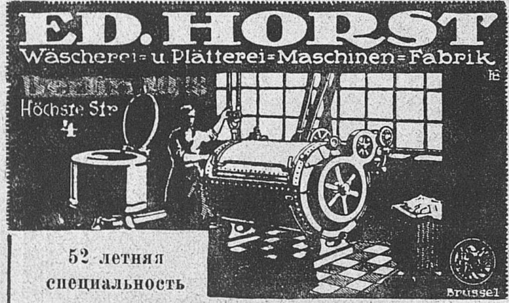

52 летняя
специальность

Новейшие устройства
прачешных

Машины для прачешных, больниц, санаторий, гостинниц, ресторанов, домашнего холяйства и пр. Первоклассные специальные машины в наилучшем выполнении.

Наивысшая производительность. Проэкты и справки бесплатно.

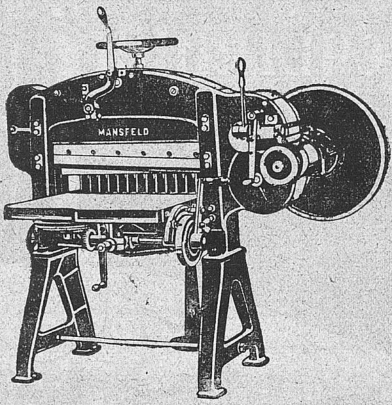

ВСЕ МАШИНЫ
для бумагообрабатывающей промышленности, как-то:
типо-литографий, переплетных, картонажных фабрик, и т. д.
ПОСТАВЛЯЕТ
разных размеров и конструкций с новейшими совершенствованиями
Машиностроительный завод
ХР. МАНСФЕЛЬД, ЛЕЙПЦИГ
Основан в 1851 году
Переписка возможна и на русском языке
Адрес для писем
Chr. Mansfeld, Leipzig-Paunsdorf, Maschinenfabrik

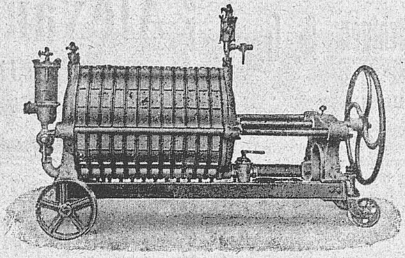

Машины для пивоваренных заводов
Устройство погребов для бочек и бутылок
Фильтровальные прессы для всех целей
ТРАНСПОРТНЫЕ УСТАНОВКИ / ФИЛЬТРОВАЛЬНЫЙ МАТЕРИАЛ

Enzinger-Union-Werke A.-G.
Mannheim u. Berlin W 9
и
Siegerin-Goldman-Werke G. m. b. H.
Mannheim u. Berlin W 9

Готовальни Зелльнера
Металл. счетные линейки Зелльнера

*

J. B. Soellner Nacht.
Reißzeugfabrik A.-G.
Nürnberg (Германия)

Трансформаторы для звонков

220 V
8 V
3 V
5 V

на 110/130 и 220 вольт переменного тока, 3, 5, 8 вольт 1 амп.
фабрикует
Heinrich Bender
Фабрика электрических аппаратов
Furtwangen (Baden)

Производстве фабрики

Sächsische Cartonnagen-Maschinen A.-G.

Картонажные машины

для изготовления посылочных коробок для обуви и белья, складных коробок, с зажимом и без зажима, папиросных коробок, аптекарских коробок, бонбоньерок, коробок для пудры, футляров, коробок для складов, шляпных коробок и пр.

Автоматы

для массового производства штампованных, прессованных и тянутых упаковок, а также для штампования частей коробок

Машины для производства чемоданов

Материалы
для заклепывания и сшивания

Инструменты
для формовки, резания и штампования

Sächsische Cartonnagen-Maschinen A.-G., Dresden-A. 16

Alexander J. Maillis
Berlin-Lankwitz
Charlottenstraße 54.

Непосредственный ввоз губок
кожи Chamois — Луфы

Наилучшее место покупки для оптовщиков

Закупочные дома:

Гидра — Греция
Эгина — Греция
Калимнос — Эгейское море
Нассау — Вестиндия

Первоклассные **готовальни,** от простейших школьных до самых усовершенствованных прецизионных готовалень

Вы покупаете наиболее выгодно у

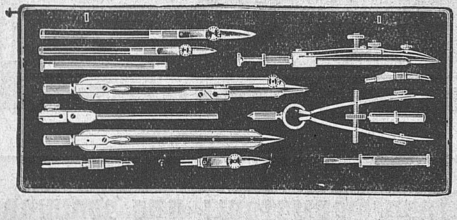

L. Heisinger & Sohn
Reißzeugfabrik A.-G.
Nürnberg, Hochstraße 25
Основ. в 1840 г.

Hotel Excelsior Berlin
Самая большая гостинница на континенте
Владелец: **Curt Elschner**

Оборудована по последнему слову отельной техники

✶

600 комнат — 700 кроватей — 150 ванных
Бар — 5 час. чай — Концертное кафе

✶

В ресторане международная кухня

✶

Hotel Esplanade Oberhof
элегантнейшая спортивная гостинница.

Wartburghotel Eisenach
историческая местность

W. A. BIRGFELD

Telephon- und Telegraphenbau-Akt.-Ges.

BERLIN NO 55 ◆ PRENZLAUER ALLEE 34

Адрес для телеграм: Mikrofarad

Товарный знак

Товарный знак

Всемирноизвестные высококачественные фабрикаты

Отдельные части для приемников и усилителей

Громкоговорители. Звуковые коробки для грамофонов

Двойной головной телефон

—

Телефоны Dr. Nesper'a

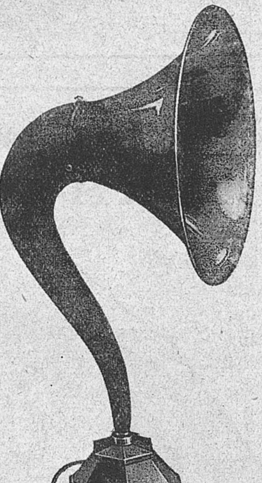

Громкоговоритель „Optimum“ чрезвычайная полнота и чистота звука

Регулируемые конденсаторы

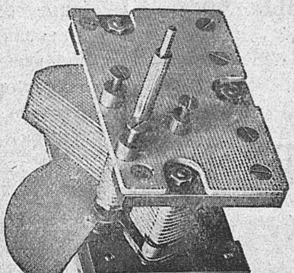

W. A. B. Регулируемые конденсаторы с прямой характеристикой

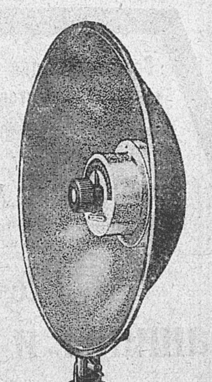

Параболовые громкоговорители сист. v. Mihaly. Естествен. репродукция. Признан авторитетами

Прейскуранты и специальные проспекты по требованию.

Самая крупная современная фабрика красок в Германии

••••••••••

Завод 1

Всевозможные краски для всех целей

Краски для типо-литографий

••••••••••

Завод 2

Всевозмож. краски-лаки для строительных целей, для карет и возов, а также и для промышленности

SPRINGER & MÖLLER

LEIPZIG

Codes: ABC Code 5th Ed., Mosse Code, Bentley Code, Marconi Code

Адрес для телеграмм: Color Leipzig

G. BOLEY

Werkzeug- und Maschinenfabrik

ESSLINGEN a. N.

Основано в 1870 г.

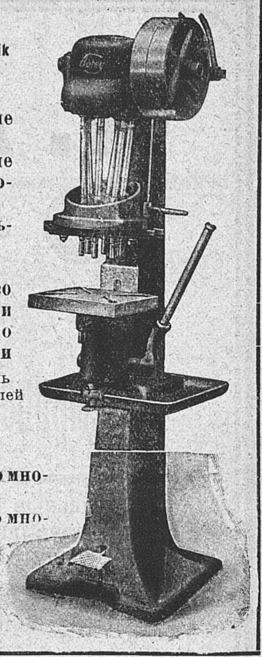

Прецизионные токарные станки

Прецизионные токарные станки с направляющими шпинделями

Прецизионные револьверные токарные станки

Сверлильные машины со многими шпинделями

Болторезные машины со многими шпинделями

См. Предметный указатель

Оригинальные машины Болей имеют фабричную марку Boley

Сверлильные машины со многими шпинделями

Болторезные машины со многими шпинделями

DRP.

для одновременного сверления или нарезания винтовой резьбы, до 13 отверстий

Сооружения для изготовл. искусств. азбестов. шифера.

Мешалки для цементн. раствора и бетона

Дробильные машины.

Машины для мойки гравия и песка.

Все машины и формы

для изготовл. кирпичей, полых блоков, черепиц, всяк. рода плит, труб, лестничн. ступеней и т. д.

Машиностроит. завод

DR. GASPARY & CO.

Markranstädt b. Leipzig.

Просят посетить завод.

Каталог № 269 высылается бесплатно.

Корреспонденция порусски.

Превосходные карандаши обыкновенные, цветные и копировальные

LYRA

наилучшие мелки для пометок, карманные и патентов. карандаши, ручки **весьма подходят для русского рынка**

Товарный знак

„LYRA“

Bleistiftfabrik

Nürnberg

Основ. в 1806 г.

СИМЕНС и ГАЛЬСКЕ

АКЦИОНЕРНОЕ ОБЩЕСТВО

Телефонные и телеграфные установки всех систем — Усилители — Измерительные приборы — Полное оборудование электротехнических лабораторий — Всевозможные сигнальные установки — Блокировка :-: Электромедицинские аппараты :-:

СИМЕНС-ШУККЕРТ

ОБЩЕСТВО С ОГР. ОТВ.

Электрические станции — Установки сильного тока для промышленности и сельского хозяйства — Электрический трамвай и железная дорога Установочный материал — Лампы Осрам — Моторные фрезеры для :-: обработки почвы — Автомобили Протос :-:

SIEMENS-SCHUCKERTWERKE G. M. B. H.

TECHNISCHES BÜRO OST

BERLIN-SIEMENSSTADT

TELEGRAMM-ADRESSE: SIEMENSOST BERLIN

ИГЕРУССКО

Генеральная организация по продаже в СССР. продуктов 11 Об'единенных Германских анилиново-красочных заводов

Телефон: Люцов 4926 и Ноллендорф 230

БЕРЛИН W 10, Регентенштрассе 23.

Телефон: Люцов 4926 и Ноллендорф 230

Исключительная продажа в СССР общеизвестных субстантивных кислотных, протравных, рапидпрочных, индантреновых и прочих кубовых красителей, индиго, ализарина, нафтола AS, ронгалита, гиральдита, гидросульфита, протектола и всех прочих необходимых продуктов для крашения и набивки текстильных товаров, для кожевенной, писчебумажной, лакокрасочной промышленности и для кустарного производства.

Склады товаров при конторах РУСГЕРТОРГА:

1. **МОСКВА,** Кузнецкий мост 14. — 2. **ЛЕНИНГРАД.** — 3. **ХАРЬКОВ.**

IGERUSSKO

Generalverkaufsorganisation für die U.d.S.S.R. der Interessen-Gemeinschaft der Deutschen Farbstoff-Fabriken

Telefon: Lützow 4926 u. Nollendorf 230

BERLIN W 10, Regentenstrasse 23.

Telefon: Lützow 4926 u. Nollendorf 230

Gg. Max Sperber, Nürnberg

Elektrotechnische Fabrik

Sperlingstraße 6

Телофон № S. A. 41 623 — Адрес для телегр: Elektrowerk Nürnberg

Специальная фабрика инсталляционного материала и фарфоровых настольных ламп с шелковым абажуром.

Поставляет лучшего качества и очень выгодно

Требуйте проспекты!

Требуются представители - специалисты!

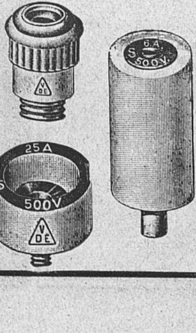

Научные книги

(антикварные и новые)

для университетов, институтов и профессоров

а также

специальную литературу

на всех языках

поставляет, быстро и дешево

K. F. Koehlers Antiquarium

Leipzig, Täubchenweg 21

Большой склад полных, отчасти распроданных комплектов журналов, особенно в отрасли медицины, техники и естествознания

Обширные каталоги антикварных и периодических изданий высылаются по требованию бесплатно

Переписка также и на русском языке

ПРЕДМЕТНЫЙ УКАЗАТЕЛЬ ГЕРМАНСКИХ ФИРМ

BRANCHENVERZEICHNIS DEUTSCHER FIRMEN

Абажуры, шелковые, для электрических ламп.
Gg. Max Sperber, Elektrotechnische Fabrik, Nürnberg.

Автомобили.
Siemens-Schuckertwerke, G. m. b. H., Berlin-Siemensstadt.

Автомобильных фабрик, машины для
Carl Hasse & Wrede, G. m. b. H , Berlin.

Аккумуляторы, гидравлические, с пневматической нагрузкой.
Werner & Pfleiderer, Cannstatt-Stuttgart.

Алюминиевые аппараты.
W. C. Heraeus, G. m. b. H., Hanau.

Алюминиевых листов, прокатный завод для.
Vereinigte Silberhammerwerke Hetzel & Co., Nürnberg.

Алюминиевый порошок.
F. L. Fuchs und Söhne, G. m. b. H., Fürth i. Bayern.

Анализаторы дымовых газов.
J. C. Eckardt, A.-G., Stuttgart-Cannstatt.

Анатомические модели.
Koehler & Volckmar, A.-G. & Co., Lehrmittel-Werkstätten, Leipzig.

Антикварные книги (старые и новые).
K. F. Koehlers Antiquarium, Leipzig

Аппараты, регистрирующие, для измерения воды, газа и пара.
Bopp & Reuther, Mannheim-Waldhof.

Аптекарское оборудование.
F. & M. Lautenschläger, G. m. b. H., Berlin N 39.

Арматура.
A. E. G., Berlin.

Арматура пожарная.
Bopp & Reuther, Mannheim-Waldhof.

Арматуры
для воды, газа,
пара и пр.
СПЕЦИАЛЬНОСТЬ: запорные задвижки, клапаны, краны, колодцы, гидранты и пр. — Конденсационные горшки, водопроводы, водомеры, измерители питания котлов, измерители для трубопроводов для жидкостей, газа, воздуха и пара. — Полное оборудование установок Вентури.
BOPP & REUTHER
Mannheim-Waldhof
Каталог № 51.

Арматура
для полуватных ламп
для уличн. освещения
для домашн. освещения
Körting & Matthiesen, A.-G., Leipzig-Leutzsch.

Ароматные вещества, естественные и искусственные.
Schimmel & Co., Miltitz bei Leipzig.
Heine & Co , Riesa-Leipzig.

Бронза аллюминиевая.
Vereinigte Silberhammerwerke Hetzel & Co., Nürnberg.

Бронзирования, картоны для.
F. L. Fuchs und Söhne, G. m. b. H., Fürth i. Bayern.

Брошюровки, машины для.
Gebr. Brehmer, Maschinenfabrik, Leipzig-Plagwitz.

Бумага.
S. L. Cahen, Berlin C 19.
H. Humpert, Papiergroßhandlung, Berlin.
Igerussko, Berlin.
Meibaum & Co., Papier-Export, Berlin SW 68.
Papier-Erzeugungs- und Verwertungs-Aktiengesellschaft Berlin W 8.

Бумагообрабат. машины.
Karl Krause, Leipzig, Zweinaundorfstr. 59.

Бактериология.
F. & M. Lautenschläger, Berlin N 59.

Банк.
Berliner Handels-Gesellschaft, Kommandit-Gesellschaft, Berlin.
Garantie- und Kreditbank für den Osten, Aktiengesellschaft, Berlin.

Бетоно-мешалки.
Wolf Netter & Jacobi-Werke K -G., Abt Eisenbau Schiege, Leipzig.
Hermann Ulrich, Baumaschinenfabrik, Eßlingen a N.

Блокировка.
Siemens & Halske, A.-G , Berlin-Siemensstadt.

Болторезные головки.
Pittler, Werkzeugmaschinenfabrik, A.-G., Leipzig-Mölkau.

Болторезные машины со многими шпинделями.
G. Boley, Werkzeug- u. Maschinenfabrik, Eßlingen a. N.

Бритвы.
Daniel Peres, Solinger Stahlwarenfabrik, Solingen.

Бумажных мешечков, машины для выделывания.
Fischer & Krecke, G. m. b. H., Bielefeld 36.

Бумажной промышленности, приводы для.
AEG., Berlin.

Бумагорезальные машины.
Ch. Mansfeld, Maschinenfabrik, Leipzig-Paunsdorf.

Бутылок, устройства для чистки, наливки и транспорта.
Hans Gilowy, Berlin.

Вагоны.
AEG., Berlin.

Варочный прибор для клея.
Max Hammer, Leipzig-Plagwitz.

Вентиляторы.
AEG., Berlin.

Вентиляторы для низкого и средн давления для приводн шкивов.
Schuman & Levering, Leipzig-Böhlitz-Ehrenberg.

Вентиляторы для рудников.
Schuman & Levering, Leipzig-Böhlitz-Ehrenberg.

Ветеринарная медицина.
F. & M. Lautenschläger, Berlin N 39.

Виноделия, машины и аппараты для.
Carl Kalisch, Berlin SW 68.

Винокурения, машины и аппараты для.
Carl Kalisch, Berlin SW 68.

Винторезные фрезерные станки.
Carl Hasse & Wrede, G. m. b. H., Berlin.

Водомеры.
Bopp & Reuther, Mannheim-Waldhof.

Водомеры для питания котлов.
J. C. Eckardt, A.-G , Stuttgart-Cannstatt.

Водопроводные принадлежности.
Bopp & Reuther, Mannheim-Waldhof.

Воздуходувки и воздуходувные машины.
Schumann & Levering, Leipzig-Böhlitz-Ehrenberg.

Воздушное сообщение, почтово-пассажирское и грузовое.
Справки: „Дерулуфт“, Москва, Неглинный пр. 10.

Войлок для всех целей.
Martin Hauers Wwe., Filzwarenfabrik, Nürnberg.

Войлок для всех целей
Войлочные полосы
Войлочные шкивы и кольца
Войлочные диски
Войлок для шлифования и полирования
Вкладные подстилки
Martin Hauers Wwe.
Filzwarenfabrik
Nürnberg-A.

Войлочные диски.
Robert Zimmermann, erste und älteste Fabrik techn. Filzwaren, Zittau.

Всасывающих дымоходов, устройство.
Schumann & Levering, Leipzig-Böhlitz-Ehrenberg.

Высекальные машины.
Chr. Mansfeld, Maschinenfabrik, Leipzig-Paunsdorf.

Вязальные плоские машины.
Chr. Keinath, Strickmaschinenfabrik, Reutlingen, Württ.

Газовых заводов, электр. оборудование.
AEG., Berlin.

Гектографы.
A. Schapiro, G. m. b. H., Berlin.

Географические карты.
Koehler & Volckmar A.-G., & Co., Lehrmittel-Werkstätten, Leipzig.

Гидротерапия.
F. & M. Lautenschläger, Berlin N 39.

Гладильные и паковальные прессы.
Chr. Mansfeld, Maschinenfabrik, Leipzig-Paunsdorf.

Глазированный песок.
Fabian & Co., Quarzsand-Gruben und Mahlwerke, Dresden.

Гнульные машины.
Chr. Mansfeld, Maschinenfabrik, Leipzig-Paunsdorf.

Горнозаводской промышленности, приводы для.
AEG., Berlin

Гостинницы.
Hotel Excelsior, Berlin.
Hotel Esplanade, Oberhof (Thür.)
Wartburghotel, Eisenach.

Готовальни.
BayerischeReißzeugfabrik, A.G., Nürnberg.
Carl Eckert Sohn & Co., Nürnberg.
J. Eschenbach, Reißzeugfabrik, Nürnberg
L. Heisinger & Sohn, Reißzeugfabrik A.-G., Nürnberg, Hochstr. 2.
J. B Soellner Nachf., Reißzeugfabrik A.-G., Nürnberg.
J. Stark, Reißzeugfabrik, Nürnberg, Nünnenbeckstr. 25.

Графической промышленности, машины для.
Papier-Erzeugungs- und Verwertungs-Aktiengesellschaft Berlin W 8.

Губки.
Alex J. Maillis, Berlin-Lankwitz.

Гуммиров. бумага.
L. Kurz, Fürth i. B

Leonhard Kurz, Fuerth i. Bayern
Адрес для телегр.: Radium Fuerthby
патентов.
гумированная бумага
гарантир.
безупречная
обработка
Наилучшие
рекомендации

Дезинфекция.
F. & M. Lautenschläger, Berlin N 39.

Дерева, инструменты и машины для обработки.
Arthur Serra, Werkzeug- und Maschinen-Fabrik, Leipzig-Li.
Sylbe & Pondorf, Schmölln (Thür.).

Дерево, экзотическое.
Franz Schlobach, G. m. b. H., Böhlitz-Ehrenberg bei Leipzig.

Детей, переводные картинки для.
Nürnberger-Abziehbilder-Fabrik, Troeger & Bücking, Nürnberg.

Динамо.
AEG., Berlin.

Дозировочные машины.
Hennig & Martin, Maschinenfabrik, Leipzig-Schleußig.

Дубильные вещества.
Igerussko, Berlin.

Дуговые лампы.
Körting & Matthiesen, A.-G., Leipzig-Leutzsch.

Железные дороги, электр.
AEG., Berlin.
Siemens-Schuckert, Berlin.

Жернова.
Hans Heller, Mühlsteinfabrik, Nürnberg.

Жести, машины для печатания на.
J. G. Mailänder, Schnellpressenfabrik, Cannstadt-Stuttgart. Основ. в 1876 г.

Журналы (по всем отраслям).
K. F. Koehlers Antiquarium, Leipzig.

Заготовки овощей и фруктов, машины и аппараты для.
Carl Kalisch, Berlin.

Заклепывания и сшивания, материал для.
Sächsische Cartonnagen-Maschinen-A.-G., Dresden.

Золото, листовое.
L. Kurz, Fürth i. B.

LEONHARD KURZ, FUERTH i. Bayern
Фабрика листового золота
Адрес для телегр.: Radium Fuerthby
Настоящее листовое золото
Листовое золото в свертках
Настоящее золото в листах
В свертках,
грунтованное

Золотой проволокой, машины для обматывания.
Robert Scheidt & Co., Maschinenfabrik, Fürth i. Bay.

Зоологические препараты и модели.
Koehler & Volckmar A.-G. & Co., Lehrmittel-Werkstätten, Leipzig.

Зубоврачебные инструменты.
Ernst Krauskopf, Fabrik chirurgischer und zahnärztlicher Instrumente, Solingen.

Зубоврачебные инструменты и материалы.
F. & M. Lautenschläger, Berlin N 39.

Зубчатые колеса для машиностроительства.
Zahnräderfabrik Zuffenhausen, Gebr. Metzger, A.-G., Zuffenhausen (Württ.).

Зубчатые колеса для мотоциклеток.
Zahnräderfabrik Zuffenhausen, Gebr. Metzger, A.-G., Zuffenhausen (Württ.).

Иглы для швейных машин.
Wekade Co., Nähmaschinenteile-Gesellschaft, Dresden-A. 1.

Игрушек, переводные картины для.
Nürnberger Abziehbilder-Fabrik, Troeger & Bücking, Nürnberg.

Изделия, резиновые, гигиенические.
Otto Mulfinger & Co., Stuttgart.

Измерения, инструменты для.
J. Eschenbach, Reißzeugfabrik, Nürnberg.

Измерители Вентури.
J. C. Eckardt, A.-G., Stuttgart-Cannstatt.

Измерители обема воздуха.
J. C. Eckardt, A.-G., Stuttgart-Cannstatt.

Измерительные приборы.
J. C. Eckardt, A.-G. Stuttgart-Cannstatt.

Измерительные приборы.
Igerussko (для паров. проводов) Berlin.
Siemens & Halske, A.-G., Berlin-Siemensstadt (электр.).

Импрегнации дерева.
Igerussko, Berlin.

Инструменты.
„Jermak" Remscheid-Hasten.

Инструменты, болторезные, сверлильные.
Richard Reuther, Präzisionswerkzeugfabrik, Grüna (Sa.).

Инструменты для газовых установок и инсталляций.
Hermann Blombach, Fabrik für Gas und Installationswerkzeuge, Remscheid.

Инструменты зубоврачебные.
Ernst Krauskopf, Fabrik chirurgischer und zahnärztlicher Instrumente, Solingen II.

Инструменты (садовые).
Gebr. Dittmar, Heilbronn (Württ.).

Инструменты для часовщиков и прецизионные токарные станки для часовщиков.
G. Boley, Werkzeug- und Maschinenfabrik, Esslingen a. N.

Инструменты и машины для щеточной промышленности.
Johann Laile, Werkzeugfabrik, Todtnau (Baden).
Donat Laile, Todtnau (Baden).
Ebser, Todtnau (Baden).
Anton Zaboransky, Spezialmaschinenfabrik für die Bürstenindustrie, Todtnau (Baden).

Испытательные аппараты.
Transformatoren-Apparatenbau Hans Magnus, Nürnberg.

Картинки, переводные.
Huber, Jordan & Koerner, Abziehbilderfabrik, Nürnberg.
August Jüttner, Saalfeld (Saale)
Nürnberger Abziehbilderfabrik Troeger & Bücking, Nürnberg.

Картон.
S. L. Cahen, Berlin C 19.
H. Humpert, Papiergroßhandlung, Berlin S 14.

Картон, бронзовый.
G. L. Fuchs & Söhne, Fürth i. B.

Картонажные, машины.
Gebr. Brehmer, Maschinenfabrik, Leipzig-Plagwitz
Karl Krause, Leipzig, Zweinaundorferstraße 59.

Картонажные машины.
Ch. Mansfeld, Maschinenfabrik, Leipzig-Paunsdorf.
Preusse & Co., A.-G., Maschinenfabrik, Leipzig.
Sächsische Cartonnagen-Maschinen, A.-G., Dresden.

Карандаши.
H. C. Kurz, Bleistift- und Federhalter-Fabrik, Nürnberg.
„Lyra" Bleistiftfabrik, Nürnberg.
Schwan-Bleistift-Fabrik A.-G., Nürnberg.
J. S. Staedtler, Nürnberg.

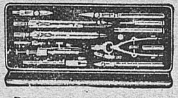

Основ. в 1762 г.

J. Starck

Fabrik feiner Reißzeuge

Nürnberg

Высококачественные готовальни, плоской и круглой системы, изготовляются на основании многолетнего производственного опыта (самая старая из существующих фабрик готовален)

Robert Scheidt & Co.

Maschinenfabrik

Fürth i. Bayern

◆

Отдел II: Специальные машины для обматывания предметов золотой проволокой (Leonische Industrie)

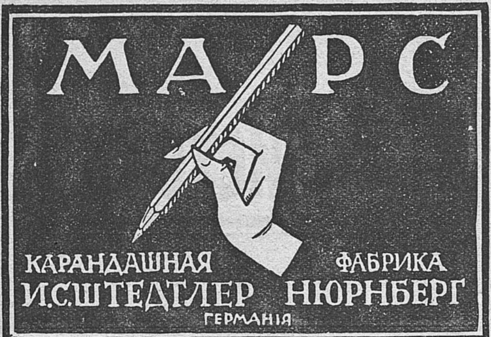

Карандашей, машины для производства.
Robert Scheidt & Co., Maschinenfabrik, Fürth i. Bayern.

Robert Scheidt & Co.

Maschinenfabrik

Fürth i. Bayern

◆

Отдел I:

Специальные машины для производства карандашей и ручек

Кварцевая мука.
Fabian & Co, Quarzsand-Gruben und Mahlwerke, Dresden.

Кварцево-ртутные лампы.
W. C. Heraeus, G. m. b. H., Hanau.

Кварцевое стекло.
W. C. Heraeus, G. m. b. H., Hanau.

Кварцевый песок.
Fabian & Co., Quarzsand-Gruben und Mahlwerke, Dresden.

Книги, новые и поддержанные.
K. F. Koehlers Antiquarium, Leipzig.

Книгопечатания, машины для.
J. G. Mailänder, Schnellpressenfabrik, Cannstatt-Stuttgart, Основ. в 1876 г.

Кинематографов, оборудование.
AEG., Berlin.

Кислоты.
Igerussko, Berlin.

BLEISTIFT UND FEDERHALTER FABRIK A-G
H.C. KURZ
NÜRNBERG

Фабрика
карандашей для школы и для конторы.

Лучшего качества чертежные карандаши, а также копировальные и цветные карандаши от простейших до высших сортов.

Специальность:

КАНТ — лучший копировальный карандаш для бюро, прочная модель с прочным графитом, не утомляет руку.

ИНКОГРАФ — высшего качества копировальный карандаш для подписи.

Г. С. КУРЦ · НЮРНБЕРГ
(Германия)

Schwan

Лебедь

Карандаши обыкновенные-цветные-копировальные

Марки:
Aldebaran — Notabene — Othello
Fortuna — Soll & Haben — Schwan No. 270

Schwan-Bleistift-Fabrik A.-G.
Nürnberg

Кисточки.
Gebr. Zierlein, G. m. b. H., Pinselfabrik, Nürnberg.

Клеенагреватели.
Max Hammer, Leipzig-Plagwitz.

Клея, варочный прибор для.
Max Hammer, Leipzig-Plagwitz.

Клуппы.
Hermann Blombach, Fabrik für Gas- und Installationswerkzeuge, Remscheid.

Кожа.
Igerussko, Berlin.
Doerr & Reinhart, Worms a. Rh.
Gebr. Sparfeld, Leipzig-Paunsdorf (для техних целей).

Колеса, зубчатые.
Zahnräderfabrik Zuffenhausen, Gebr. Metzger, A.-G., Zuffenhausen (Württ.).

Компасы.
J. Eschenbach, Reißzeugfabrik, Nürnberg.

Комприммирующие машины.
Hennig & Martin, Maschinenfabrik, Leipzig-Schleußig.

Конвертов, с прозрачным окном, машины для печатания.
J. G. Mailänder, Schnellpressenfabrik, Cannstatt-Stuttgart. Основ. в 1876 г.

Конторские принадлежности.
Triumphatorwerk m. b. H., Leipzig-Mölkau.

Контрольные аппараты.
J. C. Eckardt A.-G., Stuttgart-Cannstatt.

Копировальные карандаши.
H. C. Kurz, Bleistift- und Federhalter-Fabrik, Nürnberg.
„Lyra“ Bleistiftfabrik, Nürnberg.
Schwan-Bleistift-Fabrik A.-G., Nürnberg.
J. S. Staedtler, Nürnberg.

Копировальные лампы.
Körting & Matthiesen, A.-G., Leipzig-Leutzsch.

Коробок, автоматы для массового производства.
Sächsische Kartonnagen-Maschinen-A.-G., Dresden.

Косметические препараты.
Leo-Werke, A.-G., Dresden-N.

Краны, под'емные.
AEG., Berlin.

Красильные принадлежности.
Gebr. Zierlein, G. m. b. H, Nürnberg.

Красители и вспомогат. продукты для крашения, набивки, беления и т. п.
Igerussko, Berlin.

Краски.
Springer & Möller, Leipzig
Специальные краски для всех целей, сухие и растертые, лаки и лаковые краски.

Краски, бронзовые.
F. L. Fuchs & Söhne, G. m. b. H, Fürth i. Bayern.

Краски, промышленные.
L. Kurz, Fürth i. B

LEONHARD KURZ, FUERTH i. Bayern
Адр. для телегр.: Radium Fuerthby
Центр.: экспортный склад фирмы
Farbenfabrik G. E. Habichs Söhne
Основ. в 1785 г.
Краски для всех отраслей промышленности

Краска.
Igerussko, Berlin.

Краски, неядовитые, для сладостей и мыла.
Schimmel & Co., Miltitz bei Leipzig.

Gebr. Zierlein
G. M. B. H.
PINSELFABRIK
NÜRNBERG
G Z
G Z
ZU HABEN IN ALLEN MALUTENSILIEN-HANDLUNGEN

Кисточки

для

Промышленности
Художников
Маляров
Учеников
Аптекарей

Продаются во всех специальных магазинах

Требуйте проспекты

Краски, сухие, для:
Типо-литографий
окраски
производства лака
обоев
линолеума
копировальной бумаги
цветных карандашей и мелков
восковых предметов
G. Siegle & Co., Stuttgart.

Кристаллическая кварцевая мука.
Fabian & Co., Quarzsand-Gruben und Mahlwerke, Dresden.

Кристаллический кварцевый песок.
Fabian & Co., Quarzsand-Gruben und Mahlwerke, Dresden.

Кружевные машины.
Gustav Krenzer, Barmen.

Кузницы.
Schuman & Levering, Leipzig-Böhlitz-Ehrenberg.

Лабораторий, оборудование.
F. & M Lautenschläger, G. m. b. H., Berlin N. 39.

Лаки.
Igerussko, Berlin.

Лампы электр.
AEG. Siemens-Schuckertwerke, G. m b. H., Berlin-Siemensstadt (Osram).
Gg. Max Sperber, Elektrotechn. Fabrik, Nürnberg.

Лебедки, шпили (ручные и электр.).
AEG., Berlin.

Ликерные масла.
Schimmel & Co, Miltitz bei Leipzig.

Линейки латунные.
Maschinenbauanstalt M. Vetter & Co., G. m. b. H., Leipzig-Gohlis

Литографий, печатные машины для.
J. G. Mailänder, Schnellpressenfabrik, Cannstatt-Stuttgart. Основ. в 1876 г.

Магнето.
MEA-Vertriebs-A.-G., Stuttgart.

Манометры.
J. C. Eckardt, A.-G., Stuttgart-Cannstatt.

Машины болторезные сверлильные.
Richard Reuther, Präzisionswerkzeug-Fabrik, Grüna (Sa.).

Машины для бутылочно-винодельческих заводов.
„Sümak“, Maschinenfabrik, Zuffenhausen-Stuttgart.

Машины для выделывания бумажных мешечков.
Fischer & Krecke, G. m. b. H., Bielefeld 36.

Машины для высекания складных коробок.
Chr. Mansfeld, Maschinenfabrik, Leipzig-Paunsdorf.

Машины для высекания и округления углов книг и коробок.
Chr. Mansfeld, Maschinenfabrik, Leipzig-Paunsdorf.

Машины, вязальные.
Chr. Keinath, Strickmaschinenfabrik, Reutlingen (Württ.).

Машины для графической промышленности.
Papier-Erzeugungs- und Verwertungs-Aktiengesellschaft, Berlin.

Машины, деревообребатывающие.
Max Hammer, Leipzig-Plagwitz.
Sylbe & Pondorf, Schmölln (Thür.).
Arthur Serra, Werkzeug- und Maschinen-Fabrik, Leipzig-Lindenau.

Машины для производства латунных линеек.
Maschinenbauanstalt M. Vetter & Co., G. m. b. H., Leipzig-Gohlis.

Машины-орудия.
Karl Unger, Werkzeugmaschinen-Fabrik, Hedelfingen b. Stuttgart.

Машины для производства пуговиц.
Sylbe & Pondorf, Schmölln (Thür)

Машины, скоропечатные.
J. G. Mailänder, Schnellpressenfabrik, Cannstatt-Stuttgart. Основ. в 1876 г.

Машины, срезальные, для щеточной промышленносты.
G. Ebser, Todtnau (Baden).

Машины холодильные и ледоделательные.
„Sümack“, Maschinenfabrik, Zuffenhausen-Stuttgart.

Машины, швейныс.
Chr. Keinath, Strickmaschinenfabrik, Reutlingen (Württ.)
Mündlos A.-G., Magdeburg.

Машины, штамповальные, для щеточной промышленности.
G. Ebser, Todtnau (Baden).

Машины для щеточной промышленности.
Johann Laile, Todtnau (Baden)
Anton Zahoransky, Spezialmaschinenfabrik für d. Bürstenindustrie, Todtnau (Baden).

Меди, ротационные печатные машины па.
J. G. Mailänder, Schnellpressenfabrik, Cannstatt-Stuttgart.

Медицине, книги по.
K. F. Koehlers Antiquarium, Leipzig.

Мельничные машины.
Hans Heller, Mühlsteinfabrik, Nürnberg.

Месильно-мешальные машины „Универсаль“, для химико-технической и пищевой промышленности.
Werner & Pfleiderer, Cannstatt-Stuttgart.

Металлы.
Jacob Levy, Berlin N 24.

Металлы, листовые.
F. L. Fuchs & Söhne, G. m. b. H., Fürth in Bayern

Металлические предметы.
Jacob Levy, Berlin N 24.

Металлическое полотно для бумажной, картонной и целлулозной промышленности.
Vereinigte Metalltuch-Fabr., Reutlingen.

Мехов, глазки для.
Friedrich Wimmer, Leipzig.

Меховая подкладка.
Friedrich Wimmer, Leipzig.

Меховые приборы.
Friedrich Wimmer, Leipzig.

Мехов, цепочки для.
Friedrich Wimmer, Leipzig.

Микроскопы и предметы для микроскопии.
F. & M. Lautenschläger, Berlin N 39.

Множительные аппараты.
A. Schapiro, G. m. b. H., Berlin.

Моторные фрезеры для обработки почвы.
Siemens-Schuckertwerke, G. m. b. H., Berlin-Siemensstadt.

Нагревания клея, аппараты для.
Max Hammer, Leipzig-Plagwitz.

Нагревательные плиты.
Max Hammer, Leipzig-Plagwitz.

Насосы, воздушные, для паровозов.
AEG., Berlin.

Насосы и приборы для разливки бочек и бутылок.
Vulkan-Werke A.-G., Berlin SW 68.

Научные книги и журналы.
K. F. Koehlers Antiquarium, Leipzig.

Ножницы хирургические.
Ernst Krauskopf, Fabrik chirurgischer u. zahnärztlicher Instrumente, Solingen II.

Ножницы для парикмахеров.
Daniel Peres, Solinger Stahlwarenfabrik, Solingen.

Обстановка школьная.
Koehler & Volckmar, A.-G. & Co., Lehrmittel-Werkstätten, Leipzig.

Обуви, машины для изготовления и починки
Chr. Mansfeld, Maschinenfabrik, Leipzig-Paunsdorf.

Опалографы.
A. Schapiro, G. m. b. H., Berlin.

Операционные и учебные фильмы.
F. & M. Lautenschläger, Berlin N 39.

Оптика.
J. Eschenbach, Reißzeugfabrik, Nürnberg
Georg Wolf, G. m. b. H., Berlin.

Оттисков, машины для печатания.
Maschinenbauanstalt M. Vetter & Co., G. m. b. H., Leipzig-Gohlis 31.

Оффзет, печатные машины.
J. G. Mailänder, Schnellpressenfabrik, Cannstatt-Stuttgart. Основ в 1876 г.

Очки для автомобилистов.
J. Eschenbach, Reißzeugfabrik, Nürnberg.

MEA STUTTGART
MEA -приборы для света и для пуска вход
„ -магнеты
„ -свечи
„ -тахометры
БЕРЛИН
ДЮССЕЛЬДОРФ
MEA-VERTRIEBS-A.-G., STUTTGART

Папирос, машины для набивки.
United Cigarette Machine Company, G. m. b. H., Dresden-A. 21.

Папиросной промышленности, машины для.
United Cigarette Machine Company, G. m. b. H., Dresden-A. 21.

Папиросных гильз, машины для производства.
United Cigarette Machine Cigarette G. m. b. H., Dresden-A. 2 I.

Папшеры.
Chr. Mansfeld, Maschinenfabrik, Leipzig-Paunsdorf.

Пара, отработанного, утилизация.
Применяется воздух как проводник теплоты.
Schuman & Levering, Leipzig-Böhlitz-Ehrenberg.

Паровозы.
AEG., Berlin.

Паровозных фабрик, машины для.
Carl Hasse & Wrede, G. m. b. H., Berlin.

Пароходные вентиляторы.
Schumann & Levering, Leipzig-Böhlitz-Ehrenberg.

Парфюмерные масла.
Heine & Co., Riesa-Leipzig.
Schimmel & Co., Miltitz bei Leipzig.

Пахучие вещества, искусств.
Heine & Co., A.-G., Riesa-Leipzig.
Schimmel & Co., Miltitz-Leipzig.

Перевязочного материала, машины для производства.
Hennig & Martin, Maschinenfabrik, Leipzig-Schleussig.

Перевязочные средства.
F. & M. Lautenschläger, Berlin N 39

Переплетов, пресса для.
A. Gutberlet & Co., Mölkau-Leipzig.

Перочинные ножи.
Daniel Peres, Stahlwarenfabrik, Solingen.

Печатные машины, конторские.
AEG., Berlin.

Печи для нагревания столярного клея.
Max Hammer, Leipzig-Plagwitz.

Пианино.
Grotrian, Steenweg Nachf., Braunschweig.

Пивоваренных зоводов, машины для.
Enzinger-Union-Werke, Berlin.

Пивоваренных заводов, устройства для фильтрования и розливки.
Vulkan-Werke-A.-G., Berlin SW 18.

Переплетчиков, машины для.
Gebrüder Brehmer, Maschinenfabrik, Leipzig-Plagwitz.
A. Gutberlet & Co., Mölkau-Leipzig.
Karl Krause, Zweinaundorfer Str. 59.
Chr. Mansfeld, Maschinenfabrik, Leipzig-Paunsdorf.
Preusse & Co., A.-G., Maschinenfabrik, Leipzig.

Пилы.
Steinach & Goller, Sägen- u. Werkzeugfabrik, Remscheid-Hasten (Rheinland).

Пинцеты хирургические.
Ernst Krauskopf, Fabrik chirurgischer und zahnärztlicher Instrumente, Solingen II.

Пирометры.
W. C. Heraeus, G. m. b. H., Hanau.

Пишущие машины.
AEG., Berlin.

Пищевых продуктов, оборудование фабрик (хлебопекарен, кондиторских, бисквитных, шоколадных, вафельных, печений и сухарей).
Werner & Pfleiderer, Cannstatt-Stuttgart.

Плакаты, переводные.
August Jüttner, Saalfeld.

Планки и зубья, деревянные, для барабанов резальных машин.
Ulrich Kohllöffel, Maschinenfabrik, Reutlingen (Württ.).

Платина всех видов.
W. C. Heraeus, G. m. b. H., Hanau.

Плетения и вязания, машины для.
Gustav Kreuzler, Barmen.

Полирования, войлок для.
Martin Hauers Wwe., Filzfabr., Nirnberg-A.

Прачешных, машины для.
Ed. Horst, Berlin.
AEG., Berlin.
Siemens & Schuckert, Berlin.

Предохранители, электрические.
Gg. Max Sperber, Elektrotechnische Fabrik, Nürnberg, Sperlingstr. 6.

Пресса, гидравлические для фильтрирования, формования и штампования пластических масс.
Werner & Pfleiderer, Cannstatt-Stuttgart.

Прессы Бостон.
Maschinenbauanstalt M. Vetter & Co., G. m. b. H., Leipzig-Gohlis 3 I.

Прессы для позолоты и тиснения.
Chr. Mansfeld, Maschinenfabrik, Leipzig-Paunsdorf

Прецизионные револьверные токарные станки с 10—25 мм прохода материала.
G. Boley, Werkzeug- und Maschinenfabrik, Eßlingen a. N.
Boley & Leinen, Eßlingen a. N.

Прецизионные токарные станки 50—120 мм.
G. Boley, Werkzeug- und Maschinenfabrik Eßlingen a. N.
Boley & Leinen, Eßlingen a. N.

Прецизионные токарные станки с направляющими шпинделями 90 и 120 мм.
G. Boley, Werkzeug- und Maschinenfabrik-Eßlingen a. N.
Boley & Leinen, Eßlingen a. N.

Проволока, изолиров.
Fabrik isol. Drähte zu elektr. Zwecken, Berlin.

Проволокой, машины для сшивания.
Maschinenbauanstalt M. Vetter & Co., G. m. b. H., Leipzig-Gohlis 3 I.

Продукты для текстильной промышленности.
Igerussko, Berlin.

Промышленности, переводные картины для.
Aug. Jüttner, Saalfeld.
Huber, Jordan & Koerner, Nürnberg.
Nürnberger Abziehbilder-Fabrik, Troeger & Bücking, Nürnberg.

Протравители.
Igerussko, Berlin.

Переводные картины.
Huber, Jordan & Koerner, Nürnberg.
Aug. Jüttner, Saalfeld.

Переводные картины.
Nürnberger Abziehbilder-Fabrik, Troeger & Bücking, Nürnberg.

Перфорировальные машины.
Maschinenbauanstalt M. Vetter & Co., G. m. b. H., Leipzig-Gohlis.

Пуговиц, машины для производства.
Sybe & Poudorf, Schmölln (Thür.)

Пылеотсасивания, устройства для.
Schuman & Levering, Leipzig-Böhlitz-Ehrenberg.

Радио-установки и аппараты.
W. A. Birgfeld, Telephon- und Telegraphenbau A.-G., Berlin.

Регуляторы давления истребленных паров.
J. C. Eckardt, A.-G., Stuttgart-Cannstatt.

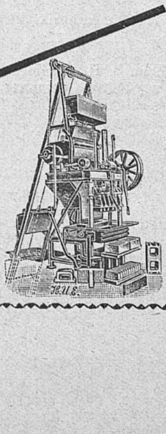

Полное устройство
заводов строительных камней
для изготовления искусственных строительных камней
Машины и формы для производства цементных товаров
Строительные машины — Строительные орудия
Новейшие
мешалки для бетона и известкового раствора
любой производительности
Hermann Ulrich, Baumaschinenfabrik, Esslingen a. N. 153.

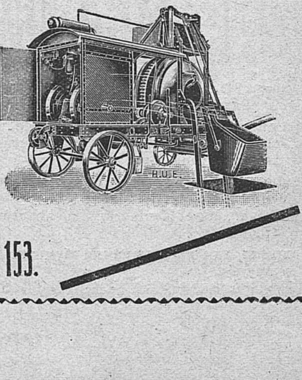

Резиновые гигиенические изделия.
Otto Mulfinger & Co., Stuttgart.

Рекламные переводные картины.
Aug. Huttner, Saalfeld.

Ремни, приводные.
Gebr. Sparfeld, Leipzig-Paunsdorf.

Решета для горной промышл.
Louis Herrmann, Dresden.

Рилевальные, надрезальные и шпунтующие машины.
Chr. Mansfeld, Maschinenfabrik, Leipzig-Paunsdorf.

Рисовальные инструменты.
J. Starck, Nürnberg.

Рисования, принадлежности для.
Bayer. Reißzeugfabrik, Nürnberg.
Carl Eckert Sohn & Co., Nürnberg.
J. Eschenbach, Reißzeugfabrik, Nürnberg.
L. Heisinger & Sohn, Reißzeugfabrik A.-G., Nürnberg, Hochstr. 25.
J. B. Soellner Nfg., Reißzeugfabrik A.-G., Nürnberg.
J. Starck, Reißzeugfabrik, Nürnberg, Nunnenbeckstraße 25.

Рифелевые машины.
Rudolph Herrmann, Maschinenfabrik und Eisengießerei, Leipzig-Mölkau.

Ротационные машины.
Fischer & Krecke, G. m. b. H., Bielefeld 36.

Ротационные машины для глубокой печати.
J. H. Mailänder, Schnellpressenfabrik, Cannstatt-Stuttgart. Основ. в 1876 г.

Сверлильные машины со многими шпинделями (Сверлильные машины нескольких установок) для узких промежутков между отверстиями и приблизительно 5 мм сверлильной производительности.
G. Boley, Werkzeug- und Maschinenfabrik, Eßlingen a. N.
Boley & Leinen, Eßlingen a. N.

Сверлильные станки, быстробежные.
Carl Hasse & Wrede, G. m. b. H., Berlin.

Света и пуска в ход (автомоб.), приборы для.
MEA-Vertriebs-A.-G., Stuttgart.

Свечи-зажигатели.
MEA-Vertriebs-A.-G., Stuttgart.

Сельское хозяйство-учебные пособия.
Koehler & Volckmar, A.-G. & Co., Lehrmittel-Werkstätten, Leipzig.

Сельского хозяйства, переводные картины для.
Nürnberger Abziehbilder-Fabrik, Troeger & Bücking, Nürnberg.

Сельскому хозяйству, книги по.
K. F. Koehlers Antiquarium, Leipzig.

Семена-разведение.
v. Rosenberg, G. m. b. H., Leipzig-Oetzsch.

Сигнальные установки.
Siemens & Halske, A.-G., Berlin-Siemensstadt.

Сита для бумажной, картонной и целлулозной промышленности.
Vereinigte Metalltuch-Fabrik., Reutlingen.

Строительные машины.
Dr. Gaspary & Co., Markranstädt.
Hermann Ulrich, Baumaschinenfabrik, Eßlingen a. N.

Строительных камней, машины для производства.
Hermann Ulrich, Baumaschinenfabrik, Eßlingen a. N.

Стружек, собиратели, для деревообраб мастерских.
Schumann & Levering, Leipzig-Böhlitz-Ehrenberg.

Стружек, транспортные и обеспылив. устройства.
Schumann & Levering, Leipzig-Böhlitz-Ehrenberg.

Стружек, устройства для отсасывания и транспорты.
Schumann & Levering, Leipzig-Böhlitz-Ehrenberg.

Суммирующие машины.
Triumphatorwerk m. b. H., Leipzig-Mölkau.

Сухой песок для керамики.
Fabian & Co., Quarzsand-Gruben und Stahlwerke, Dresden.

Сушильни.
Louis Hermann, Dresden.

Сушильные аппараты и установки для всех материалов.
Schumann & Levering, Leipzig-Böhlitz-Ehrenberg.

Сушильные печи и аппараты.
Max Hammer, Leipzig-Plagwitz.
Werner & Pfleiderer, Cannstatt-Stuttgart.

J. G MAILÄNDER Schnellpressenfabrik, Cannstatt-Stuttgart

Основ. 1876 г.

Скоропечатные машины „Пикколо“ печатают 3000 листов, 9000 конвертов в час.

Скоропечатные машины „Майлендера“

В СССР хорошо известны печатные машины „Mailänder“ для

Книгопечатания
Печатания Offset
Печатания на меди
Печатания на жести

Машины для конвертов с прозрачным окном.

Требуйте русские проспекты.

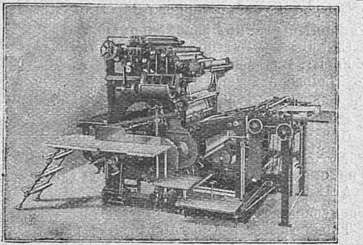

Машины „Оффзет Майлендер“
Наивысшая производительность, простейшее обслуживание.

Рояли.
Grotrian, Steenweg Nachf., Braunschweig.

Ручек, машины для производства.
Robert Scheidt & Co., Maschinenfabrik, Fürth i. Bayern.

Ручки.
H. C. Kurz, Nürnberg.
„Lyra“ Bleistiftfabrik, Nürnberg.
Schwan-Bleistift-Fabrik A.-G., Nürnberg.
J. S. Staedler, Nürnberg.

Садовые инструменты.
Gebr. Dittmar, Heilbronn (Württ.)

Санатория.
Sanatorium Hohenwaldau, Degerloch-Stuttgart.

Санитарно-гигиенические предметы.
F. & M. Lautenschläger, Nerlin N 39.

Сапожные ножи.
Daniel Peres, Solinger Stahlwarenfabrik, Solingen.

Сварки, кислородно-газовой, установки для.
AEG., Berlin.

Сита для машин для производства бумаги.
Vereinigte Metalltuch-Fabrik., Reutlingen.

Складывания, машины для.
A. Gutberlet & Co., Mölkau-Leipzig.

Скорняков, инструменты для.
Friedrich Wimmer, Leipzig.

Стальные товары.
J. S. Henckels, Solingen.
Anton Ohlert, Berlin.

Станки, токарные.
Pittler, Werkzeugmaschinenfabrik, A.-G., Leipzig Molkau.

Стекла, увеличительные.
J. Eschenbach, Reißzeugfabrik, Nürnberg.

Стеклянный песок.
Fabian & Co., Quarzsand-Gruben und Mahlwerke, Dresden.

Стерилизация.
F. & M. Lautenschläger, Berlin N 39.

Столовые ножи и вилки.
Daniel Peres, Solinger Metallwarenfabrik, Solingen.

Счетные линейки, металлические.
J. B. Soellner Nachf., Nürnberg.

Счетные машины.
Triumphatorwerk m. b. H., Leipzig-Mölkau.

Счетчики, электр.
AEG., Berlin.
Körting & Matthiesen, A.-G., Leipzig-Leutzsch.

Сшивания, машины для.
Gebr. Brehmer, Leipzig-Pl.
A. Gutberlet & Co., Leipzig-Mölkau.
Karl Krause, Leipzig.
Preusse & Co., A.-G., Maschinenfabrik, Leipzig.

Табачной промышленности, машины для
United Cigarette Machine Company, G. m. b. H., Dresden-A 21.

Таблицы (стенные) и картины по всем отраслям знания.
Koehler & Volckmar, A.-G., & Co., Lehrmittel-Werkstätten, Leipzig.

Тахометры.
MEA-Vertriebs-A.-G., Stuttgart.

Текстильные машины.
Unionmatex, Berlin.

Текстильной промышленности, привода для.
AEG., Berlin.

Термометры.
J. C. Eckardt, A.-G., Stuttgart-Cannstatt.

Термометры на разстоянии.
W. C. Heraeus, G. m. b H., Hanau.

Технике, книги по.
K. F. Koehlers Antiquarium, Leipzig.

Технические препараты.
Leo-Werke, A.-G., Dresden-N.

Технические принадлежности, кожаные
Gebr. Sparfeld, Leipzig-Paunsdorf.

Типографские краски.
L. Kurz, Fürth i. B.

LEONHARD KURZ, FUERTH i. Bayern
Адр. для телегр.: Radium Fuerthby
Центральный экспортн. склад фирмы
Druckfarbenfabrik G. E. Habich's Söhne
Основ. в 1785 г.
Высококачественные типографские краски
Товар на всякие цены - лучшего качеств.

Типографские машины.
Karl Krause, Leipzig.
Chr. Mansfeld, Maschinenfabrik, Leipzig-Paunsdorf.

Тиски, параллельные.
Boley & Leinen, Eßlingen.

Токарные станки, револьверные.
Carl Hasse & Wrede, G. m. b. H., Berlin.
Pittler, Werkzeugmaschinenfabrik, A.-G., Leipzig-Wahren.

Трамбования строительных камней, машины для.
Hermann Ulrich, Baumaschinenfabrik, Eßlingen a. N.

Транспортных установок, приводы для.
AEG., Berlin.

Трансформаторы.
Transformatoren-Apparatebau Hans Magnus, Nürnberg.

Трансформаторы для звонков.
Heinrich Bender, Fabrikation elektrischer Artikel, Furtwangen (Baden).

Трубы из жести.
Schumann & Levering, Leipzig-Böhlitz-Ehrenberg.

Турбогенераторы.
AEG., Berlin.

Телеграфные установки.
W. A. Birgfeld, Telephon- und Telegraphenbau, A.-G., Berlin.

Телефонные установки.
W. A. Birgfeld, Telephon- und Telegraphenbau, A.-G., Berlin.
Siemens & Halske, A.-G., Berlin-Siemensstadt.

Удобрение, искусственное.
Igerussko, Berlin.

Установки сильного тока для промышленности и сельского хозяйства.
Siemens-Schuckertwerke, G. m. b. H., Berlin-Siemensstadt.

Усилители.
Siemens & Halske, A.-G., Berlin-Siemensstadt.

Установочный материал.
Siemens-Schuckertwerke, G. m. b. H., Berlin-Siemensstadt.

Учебные пособия.
Koehler & Volckmar, A.-G., & Co., Lehrmittel-Werkstätten, Leipzig.

Фальцования, машины для.
Gebrüder Brehmer, Maschinenbaufabrik, Leipzig-Plagwitz.
A. Gutberlet & Co., Leipzig-Mölkau.
Karl Krause, Leipzig.
Preusse & Co., A.-G., Maschinenfabrik, Leipzig.

Фанера.
Franz Schlobach, G. m. b. H., Böhlitz-Ehrenberg bei Leipzig.

Фанерные аппараты.
Max Hammer, Leipzig-Plagwitz.

Фармацевтические продукты.
Igerussko, Berlin.
Leo-Werke, A.-G., Dresden-N.

Физические препараты.
Koehler & Volckmar, A.-G., & Co., Lehrmittel-Werkstätten, Leipzig.

Фильтровальные прессы.
Enzinger-Union-Werke, Berlin.

Фильтровальная масса.
Vulkan-Werke-A.-G., Berlin SW 68.

Фильтровальных масс, промывные машины для.
Vulkan-Werke-A.-G., Berlin SW 68.

Фильтры, бронзовые, чашеобразные.
Vulkan-Werke-A.-G., Berlin SW 68.

Фильтры для всех жидкостей.
Vulkan-Werke-A.-G., Berlin SW 68.

Формовки, резания и штампования, инструменты для.
Sächsische Cartonnagen-Maschinen-A.-G., Dresden.

Фотографические аппараты.
Jhagee, Kamerawerk, Steenbergen & Co., Dresden-Striesen.

Фотографическая бумага.
Byk-Guldenwerke, Chemische Fabrik, Actien-Gesellschaft, Berlin NW 7.

Фребелевские принадлежности.
Koehler & Volckmar, A.-G., & Co., Lehrmittel-Werkstätten, Leipzig.

Фруктовые масла.
Schimmel & Co., Miltitz bei Leipzig.

Химии, книги по.
K. F. Koehlers Antiquarium, Leipzig.

Химикалии (органические и неорганические).
Igerussko, Berlin.
Jacob Levy, Berlin N 24.

Химикалии, фотографические.
Byk-Guldenwerke, Chemische Fabrik, Actien-Gesellschaft, Berlin NW 7.

Химические, приборы.
Koehler & Volckmar A.-G. & Co., Lehrmittel-Werkstätten, Leipzig.

Химические аппараты.
F. & M. Lautenschläger, Berlin N 39.

Химической промышленности, машины для.
Werner & Pfleiderer, Cannstatt-Stuttgart.

Хирургические инструменты.
Ernst Krauskopf, Fabrik chirurgischer und zahnärztlicher Instrumente, Solingen II
F. & M. Lautenschläger, Berlin N 39.

Хирургия и анатомия.
F. & M. Lautenschläger, Berlin N 39.

Хлопчатой бумаги искусственной, машины для производства.
Ulrich Kohllöffel, Maschinenfabrik, Reutlingen, Württ.

Холодильные и ледоделательные машины.
„Sümak", Maschinenfabrik, Zuffenhausen-Stuttgart.

Художников, принадлежности для.
Gebr. Zierlein, G. m. b. H., Pinselfabrik, Nürnberg.

Цветные карандаши.
H. C. Kurz, Bleistift- und Federhalter-Fabrik, Nürnberg.
„Lyra" Bleistiftfabrik, Nürnberg.
Schwan-Bleistift-Fabrik A.-G., Nürnberg.
J. S. Staedtler, Nürnberg.

Цветочные масла.
Heine & Co. A.-G., Riesa-Leipzig.
Schimmel & Co., Miltitz bei Leipzig.

Циркуля.
Bayerische Reißzeugfabrik A. G., Nürnberg.
Carl Eckert Sohn & Co., Nürnberg.
J. Eschenbach, Nürnberg.
L. Grießmeier, Nürnberg.
L. Heisinger & Sohn, A.-G., Nürnberg.
I. B. Soellner Nfg., Nürnberg.
I. Starck, Nürnberg.

Цистоскопы.
Georg Wolf G. m. b. H., Berlin.

Чемоданов, машины для производства.
Sächsische Cartonnagen-Maschinen-A.-G., Dresden

Чернильные карандаши.
I. S. Staedtler, Nürnberg.

Чертежные принадлежности.
Bayerische Reißzeugfabrik A. G., Nürnberg.
Carl Eckert Sohn & Co., Nürnberg.
I. Eschenbach, Nürnberg.
L. Heisinger & Sohn, A.-G. Nürnberg.
Ludwig Grießmeier, Nürnberg.
I. B. Soellner, Nfg., A.-G., Nürnberg.
I. Starck, Nürnberg.

Чистки бутылок, устройства для.
Vulkan-Werke-A.-G., Berlin SW 68.

Шаблоны.
Josef Weber, Schablonenfabrik, Nürnberg.

Шапирографы.
A. Schapiro, G. m. b. H., Berlin.

Швейные машины.
Chr. Keinath, Strickmaschinenfabrik, Reutlingen (Württ.).
Mundlos Aktien-Gesellsch., Nähmaschinenfabrik, Magdeburg.

Швейные машины
Mundlos
(Original Victoria)

Mundlos
MUNDLOS
Всемирноизвестные
MundlosAktiengesellschaft
Magdeburg 38.

Швейных машин, принадлежности для.
Wekade Co., Nähmaschinenteile-Gesellschaft, Dresden-A. 1.

Шерсти искусственной, машины для производства.
Ulrich Kohllöffel, Maschinenfabrik, Reutlingen, Württ.

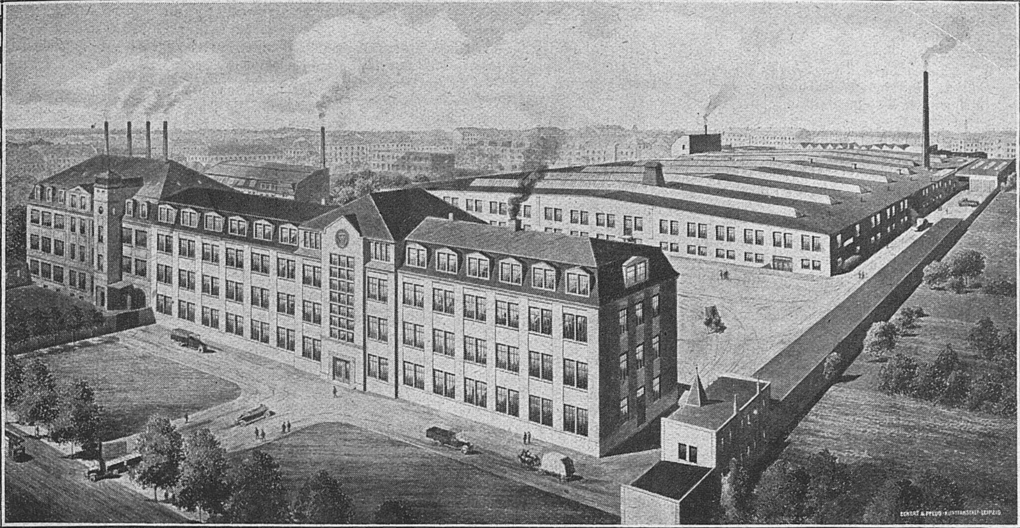

ЛАБОРАТОРИЯ ЛЕО, ДРЕЗДЕН, ГЕРМАНИЯ
МОСКОВСКОЕ ОТДЕЛЕНИЕ
крупнейшая специальная фабрика всемирно известных продуктов:

ХЛОРОДОНТ - мятная зубная паста
ХЛОРОДОНТ - зубной элексир - экстракт
ХЛОРОДОНТ - зубные щетки

и других косметических и фармацевтических препаратов.

Адрес для телеграмм:
Лаборлео Москва

МОСКВА
Ольховская 14

Школьные принадлежности.
Bayerische Reißzeugfabrik A.G., Nürnberg
Carl Eckert Sohn & Co., Nürnberg.
J. Eschenbach, Reißzeugfabrik, Nürnberg.
Ludwig Geirsmaier, Nürnberg.
L. Heisinger & Sohn, Reißzeugfabrik A.-G, Nürnberg.
J. B Soellner Nfg., Reißzeugfabrik A.-G, Nürnberg.
J. Starck, Reißzeugfabrik, Nürnberg.
Gebr. Zierlein, G. m. b. H, Pinselfabrik, Nürnberg.

Шлифовальные станки.
Rudolph Herrmann, Maschinenfabrik und Eisengießerei, Leipzig-Molkau.

Шлифовальные станки для обработки внутри.
Karl Unger, Werkzeugmaschinen-Fabrik, Hedelfingen.

Шлифовальные станки для обработки тел вращения.
Karl Unger, Werkzeugmaschinen-Fabrik, Hedelfingen.

Шлифования, войлок для.
Martin Hauers We., Filzfabrik, Nürnberg A.

Шлифовки ленточной, машины для.
Johann Laile, Werkzeugfabrik, Todtnau (Baden).

Щеточной промышленности, машины и инструменты для.
G. Ebser, Todtnau (Baden).
Donat Laile, Todtnau (Baden).
Johann Laile, Werkzeugfabrik, Todtnau (Baden).
Ant. Zahoransky, Spezialmaschinenfabrik für die Bürstenindustrie Todtnau (Bad.).

Эксгаусторы.
Центрифуг. эксгаусторы.
Schuman & Levering, Leipzig-Böhlitz-Ehrenberg.

Электрические аппараты.
Transformat.-Apparatebau Hans Magnus, Nürnberg, Galgenhofstr. 5.

Электрические измерительные приборы.
W. C. Heraeus, G. m. b. H, Hanau.

Электрические лампы.
AEG., Berlin.
Siemens & Schuckert, Berlin.

Электрические печи для лабораторий.
W. C. Heraeus, G. m. b. H., Hanau.

Электрич. трамваи и жел. дор.
AEG., Berlin.
Siemens-Schuckertwerke, G. m. b. H., Berlin-Siemensstadt

Электрические установки, световые и силовые.
AEG., Berlin.
Siemens & Schuckert, Berlin.

Электр. центр. станции.
AEG., Berlin.
Siemens-Schuckertwerke, G. m. b. H., Berlin-Siemensstadt.

Электро-медицина.
F. u. M. Lautenschläger, Berlin N 39.
Siemens & Halske, A.-G, Berlin-Siemensstadt.

Электромоторы.
AEG, Berlin.
Siemens & Halske, A.-G, Berlin.

Электромоторы малой мощности.
Elektromotorenfabr. Lüder, Braunschweig.

Электротехника.
Elektromotorenfabr. Lüder, Braunschweig.

Электротехнический материал.
Gg. Max Sperber, Elektrotechnische Fabrik, Nürnberg, Sperlingstr. 6.

Электротехнических лабораторий, полное оборудование.
Siemens & Halske, A.-G., Berlin-Siemensstadt.

Эссенции для сладостей, лимонадов и ликеров.
Schimmel & Co., Miltitz bei Leipzig.

Эфирные масла.
Heine & Co., A.-G, Riesa-Leipzig.
Schimmel & Co., Miltitz bei Leipzig.

Экспед. контора.
A. G. Schenker & Co., Berlin.

Яды.
Igerussko, Berlin.

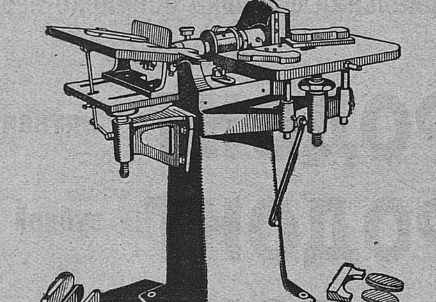

Все **машины** для
Щеточной промышленности
от простейших
инструментов до автоматически работающей машины
первоклассного качества
поставляет в течение 25 лет
Anton Zahoransky, Maschinenfabrik Todtnau (Германия)

ЧАСТЬ III.

ТОРГОВЛЯ

стр.

I. Торговые учреждения и организации общесоюзн. значения (синдикаты, акц. о-ва и пр.). . . . . 1—38

II. Местные торги, биржи и ярмарки. . . . . . 39—71

III. Торговые заведения IV и V разряда. . . . . 72—354

ГОСУДАРСТВЕННЫЙ ЭЛЕКТРОТЕХНИЧЕСКИЙ ТРЕСТ

„ЭЛЕКТРОСТАЛЬ“

Высшая государственная награда на Первой Всесоюзной Сельско-Хозяйственной и Кустарно-Промышленной Выставке.

МОСКВА, ул. 1-го Мая (бывш. Мясницкая), 58.
Телеф. № 2-35-06 и 2-82-21.

ИЗГОТОВЛЯЕТ ИСКЛЮЧИТЕЛЬНО В ЭЛЕКТРОПЛАВИЛЬНЫХ ПЕЧАХ ВСЕ ВЫСШИЕ СОРТА СТАЛИ:

1. Быстрорежущую высшего качества.
2. Инструментальную углеродистую всякого назначения.
3. Инструментальную специальную (алмазную и проч.).
4. Хромо-никкелевую для авто- и авиостроения.
5. Никкелевую (с содержанием никкеля до 25%).
6. Магнитную.
7. Инвар и платинит.
8. Всякую специальную сталь по заданиям заказчиков.

СТАЛЬ ОТПУСКАЕТСЯ В ОТОЖЖЕННОМ СОСТОЯНИИ, В ВИДЕ ЧИСТОГО СОРТА ЗАГОТОВКИ И СЛИТКОВ.

Г. Э. Т.

Государственный Электро-Технический Трест.

Принимает заказы:

На изготовление, поставку, ремонт и монтаж динамомашин, моторов двигателей.

Комплектное оборудование центральных станций, распределительных устройств и электропередач.

Электрификацию фабрик, заводов и мастерских.

Трамвайные установки и освещение поездов.

Электрификацию сел и деревень.

Производство электрических ламп, изоляторов и установочного материала.

Электромеханические заводы:

в Москве — **„Динамо“;** в Харькове — **„Электросила“** (б. „Вэк“); в Ленинграде — **„Электросила“** (б. Сименс-Шуккерт), **„Электрик“** (б. Дюфлон), Электро-аппарат; **„Вольта“,** ст. Баранча, Перм. г.

Кабельные заводы:

Объединенные Кабельн. заводы: — в Москве и **„Севкабель“** в Ленинграде.

Изоляторные заводы:

„Изолятор“—в Москве, им. Артема—в Славянске (Донбасс) и **„Пролетарий“** (б. Корнилова)—в Ленинграде.

Завод электрических углей:

„Электроугли“ (при ст. Кудиново Московск. г.).

Стекольные заводы:

„Дружная горка“ (б. Риттинга), — в Ленинграде, Запрудненский — ст. Вербилки Сев. ж. д., Рогожно-Симоновский завод — в Москве.

Арматурные фабрики:

Московск. Арматурные фабрики—в Москве.

Ламповые фабрики:

Московск.-Объединен. Лампов. фабрики—в Москве, **„Светлана“**—в Ленинграде.

Проектно-Монтажные Отделения и Инженерное Бюро.

во всех крупных городах СССР.

Правление Треста в Москве — Маросейка, 17.

Уполномоченные Правления — в Ленинграде и Харькове.

ТОРГОВЛЯ

I. Торговые учреждения и организации общесоюзного значения.

А. Советы с'ездов торговых организаций.

Всесоюзный Совет С'ездов Биржевой Торговли.

Г. Москва, Первомайская, Б. Златоустинский п., 7. Тлф. 1-87-23.

Об'единение Товарных Бирж СССР в целях содействия развитию биржевой торговли.

Президиум: пред. **Лежава,** А. М., зам. **Гольберт,** Я. М. Члены Президиума: **Григорин,** А. В., **Кактынь,** А. М., **Капелинский,** Н. Ю., **Манцев,** В. Н., **Брон,** С. Г., **Фушман,** А. М., **Зыков,** А. А., **Попов,** Н. В. и **Супонев,** Н. А.

Совет С'ездов Промышленности, Торговли и Транспорта ССР.

Сведения о Совете помещены в отделе «Промышленность» стр. 1.

Совет С'ездов Госпромышленности и Торговли ССР.

Сведения о Совете помещены в отделе «Промышленность» стр. 1.

Б. Синдикаты[1]).

Синдикаты являются об'единениями государств. трестов и отдельных автономных промышленных заведений, с переменным составом и капиталом, которые, действуя под особым наименованием или фирмой, имеют целью согласование и об'единение торговой, финансовой и заготовительной деятельности своих членов, защиту интересов той отрасли промышленности, к которой принадлежат члены синдиката, и реализацию продукции трестов и других об'единений, входящих в состав синдиката. Синдикаты действуют на основании положений, утверждаемых Советом Труда и Обороны.

1. Нефтяной Синдикат СССР „Нефтесиндикат"

Г. Москва, Первомайская, 20. Тлф. 4—14—27. Начал свою деятельность 1 июля 1922 г.

Капитал[2]) на 1 октября 1924 г. — 107.121.332 р. Баланс на 1 октября 1924 г. — 227.971.592 р.

ПРАВЛЕНИЕ. Пред. **Ломов,** Г. И., зам. **Фридман,** Р. Н. и **Мальцман,** Б. С. Члены: **Полляк,** В. С., **Соловьев,** Н. И. Кандидаты: **Коробовкин,** В. М., **Цуккерман,** Б. Г. и **Шипиков,** Я. Л.

В синдикат входят тресты: Азнефть, Грознефть и Эмбанефть.

Синдикат продает: бензин, керосин, пиронафт; масла: соляровое, вазелиновое, веретенное, машинное, цилиндровое, трансформаторное, кожевенное и гарное; эмульсол, фрезол, нефть, моторное топливо, мазут, гудрон, полугудрон; мази: графитную, канатную, колесную и артиллерийские; солидол, мылонафт, вазелин, бензол, толуол, нафталин, лак-олифу.

Отделения синдиката: в г. г. Астрахани, Баку, Владивостоке, Грозном, Иркутске, Казани, Киеве, Ленинграде, Москве, Н.-Новгороде, Ново-Николаевске, Одессе, Перми, Ростове на Дону, Рыбинске, Самаре, Саратове, Смоленске, Сталинграде, Ташкенте, Харькове, Ярославле.

Представительства во всех иностранных государствах.

---

[1]) Алфавитный указатель к предметам торговли синдикатов см. ч. III отдел «Промышленность».

[2]) Основной и оборотный.

2. Всесоюзный Государственный Синдикат „Соль".

Г. Москва, Болотная ул., 18 Тлф. 1—51—59. Начал свою деятельность 1 марта 1922 г. Паевой капитал на 1-е октября 1924 г. — 1.977.136 р. Баланс на 1 октября 1924 г.—20.568.191 р.

ПРАВЛЕНИЕ. Пред. **Липшиц,** В. В., зам. **Ананьин.** С. П. Члены: **Баварский,** И. А., **Жур,** В. Ф., **Леонгардт,** И. К. Кандидаты: **Ерошкин,** И. К., **Листровой,** Д. Г., **Скетерис,** И. М.

В синдикат входят соляные тресты: Баскунчакский (г. Астрахань), Генический (г. Геническ), Илецкий (г. Илецкая Защита), Крымский (г. Симферополь), Одесский Химический (г. Одесса), Павлодарский (г. Павлодар), Пермский (г. Усолье, Пермск. губ.), Туркменский (г. Красноводск), Украинский (г. Артемовск).

Синдикат продает: соль самосадочную, каменную, вываровочную, молотую и немолотую.

Областные конторы синдиката: Московская — г. Москва, Болотная ул., 18. Уполномоченные в г. г. Иваново-Вознесенске, Минске, Н.-Новгороде, Орле, Смоленске и Туле; **Поволжская**—г. Саратов, Б. Казачья ул., 15. Уполномоченные в г. г. Казани, Камышине, Рязани, Сталинграде, Сызрани, Тамбове и Ульяновске; **Северо-Западная** — г. Ленинград, Фонтанка, 40. Уполномоченные в г. г. В.-Луках, Вологде, Мурманске, Новгороде, Петрозаводске, Пскове, Рыбинске и Ярославле; **Северо-Кавказская** — г. Ростов-на-Дону, Соборная ул., 17. Уполномоченные в г.г. Баку, Махач-Кале, Новороссийске, Поти и Тифлисе; **Сибирская** — г. Ново-Николаевск, Гуляевская ул., 30. Уполномоченные в г.г. Барнауле и Омске; **Уральская** — г. Свердловск, Пушкинская ул., 4. Уполномоченные в г.г. Рыбинске и Тюмени; **Южная** — г. Харьков, Рымарская ул., 6. **Уполномоченные** в г.г. Артемовске, Белгороде, Виннице, Воронеже, Гомеле, Екатеринославе, Житомире, Киеве, Конотопе, Кривом Роге, Курске, Одессе, Полтаве, Проскурове, Умани и Черкассах.

Дальневосточное Пред-ство — г. Владивосток, Ленинская ул., 14.

3. Всесоюзный Текстильный Синдикат.

Г. Москва, Разинская ул., (Б. Варварка), 9. Тлф. 4—07—40. Начал свою деятельность 1 марта 1922 г. Паевой капитал на 1 октября 1924 г. — 26.000.000 р. Баланс на 1-е октября 1924 г. — 259.704.841 р.

ПРАВЛЕНИЕ. Пред. **Килевиц,** Ф. Ф., зам. **Еремин,** И. Г., **Фролов,** К. И. и **Фушман,** А. М. Члены: **Дейч,** М. А., **Конар,** Ф. М., **Мамаев,** А. С., **Морозов,** С. А., **Ситнин.** К. В., **Хронин,** В. Н., **Шаров,** Я. В. Кандидаты: **Гайдамович,** А. А., **Булле,** Ш. Х., **Зыбин,** П. Н., **Кацаф,** С. И., **Колович,** О. В. и **Франкфурт,** С. М.

В синдикат входят: Богородско-Щелковский Хлопчатобумажный трест, Брянское Пенькоправление, Витебский Льняной трест, Владимиро-Александровский, Хлопчатобумажный трест, Главный Хлопковый Комитет, Гусь-Хрустальный комбинат, Егорьевско-Раменский, Хлопчатобумажный трест, Иваново-Вознесенский Смешанный трест, Ивтекстиль, Камвольный трест, «Кардолента», Клинцовский трест, Ковровский Хлопчатобумажный трест, Ленинградтекстиль, Ленинградский Пенькотрест, I Льноправление, II Льноправление, Льноджут, Акц. О-во «Льноторг», Московско-Пресненский Хлопчатобумажный трест, II Московский Хлопчатобумажный трест, «Москуст», «Моссукно», «Мострикоб», Мурминская Автономная Шерстяная ф-ка, «Обновленное Волокно», Озерской Хлопчатобумажный трест, Орехово-Зуевский Хлопчато-

НЕФТЯНОЙ СИНДИКАТ С. С. Р.

„НЕФТЕСИНДИКАТ"

ПРАВЛЕНИЕ: Москва, Мясницкая ул., 20.—Телеф. 4-14-27.

СКЛАДЫ ВО ВСЕХ ЗНАЧИТЕЛЬНЫХ ПУНКТАХ СОЮЗА С. С. Р.

ПРЕДСТАВИТЕЛЬСТВА ЗА ГРАНИЦЕЙ:

ЛОНДОН, БЕРЛИН, ПАРИЖ, КОНСТАНТИНОПОЛЬ, ГЕЛЬСИНГФОРС, РИГА, РЕВЕЛЬ, ПЕКИН, ШАНХАЙ, ХАРБИН и МИЛАН.

ПРОДАЕТ: нефть, мазут, асфальтовый гудрон, полугудрон, бензин, керосин.
Масла: машинное, веретенное, моторные, автомобильные, компрессорные, цилиндровые для насыщенного и перегретого пара, трансформаторные, турбинные, судовые для морских судов.
Мази: солидол, графитную, канатную, колесную.
Прочие нефтяные продукты: мылонафт, нафтеновые кислоты (асидол), бензол, толуол, нафталин и проч.

Подробные каталоги, а также технические указания по вопросам потребления нефтетоплива и нефтепродуктов—по первому требованию.

344

ВСЕСОЮЗНЫЙ

Текстильный Синдикат.

Несколько месяцев новой экономической политики Союза Советских Социалистических Республик выдвинули настоятельную необходимость в координировании деятельности фабрично-заводских объединений (трестов) и автономных фабрик, переведенных на хозяйственный расчет. Одной из первых отраслей Народного Хозяйства СССР, решившей выступить единым фронтом на рынке, была текстильная промышленность. И вот в начале 1922 г., текстильная промышленность организует объединение крупной текстильной промышленности в лице Текстильного Синдиката. Основными задачами Синдиката были намечены:

1) Согласование торговой деятельности текстильных трестов, защита торговых интересов их и организация сбыта текстильных изделий на внутреннем и восточном внешнем рынках;

2) Объединение заготовительной деятельности трестов—членов Синдиката, закупка по поручению трестов сырья и различных вспомогательных и технических материалов, необходимых в текстильном производстве;

3) Согласование финансовой деятельности трестов—членов Синдиката, принятие мер к получению кредитов и ссуд, необходимых текстильной промышленности для ее развития;

4) Представительство и защита интересов синдицированной текстильной промышленности во всех учреждениях по вопросам, касающимся текстильной промышленности и затрагивающим ее интересы.

Все эти намеченные задачи осуществлялись постепенно, и в настоящее время осуществляются полностью.

В настоящее время Всесоюзный Текстильный Синдикат объединяет 42 производственные единицы (за единицу принято: трест и автономная фабрика), из коих 21 единица падает на хлопчато-бумажную отрасль, 8—на шерстяную, 8—на льняную, 1—на шелковую, 3—на пеньковую и 1—на вязально-трикотажную. Кроме того, членами Текстильного Синдиката состоят: 3 сырьевых организации—Главный Хлопковый Комитет, Всесоюзное Акционерное О-во „Шерсть“ и Акционерное О-во по покупке и продаже льна „Льноторг“, Кардо-Лентный трест, Бердо-Ремизная фабрика им. Н. И. Бухарина и Акционерное О-во по заготовке и торговли тряпьем, лоскутом, обтирочным материалом и угарами „Тряпье-Лоскут“, и Высший Совет Народного Хозяйства СССР. В ближайшее время в состав Синдиката войдут членами его несколько трестов и автономных фабрик льняной и пеньковой отраслей.

Входящие в состав Всесоюзного Текстильного Синдиката производственные единицы объединяют:

Хлопчато-бумажная отрасль	146 фабрик	с 362 тыс. рабочих
Шерстяная отрасль	86 „	58 „ „
Льняная „	56 „	65 „ „
Шелковая „	20 „	3 „ „
Пеньковая „	23 „	10 „ „
Вязально-трикотажная отрасль	11 „	10 „ „
Всего по синдицированной текстильной промышленности	342 фабрики	с 508 тыс. рабочих

Всесоюзный Текстильный Синдикат является в настоящее время центральным торговым органом, проводящим продукцию трестов текстильной промышленности, для чего им интенсивно развивалась торговая сеть; если на 1-е января 1923 года торговая сеть ВТС (сокращенное наименование Текстильного Синдиката) насчитывала 15 торговых пунктов, на 1-е января 1924 г. — 68, на 1-е октября 1924 г. — 81, на 1-е января 1925 г. — 91, на 1-е апреля 1925 г.—96, то на 1-е июля 1925 г. торговая сеть ВТС насчитывает 106 торговых пунктов и на 1-е августа 1925 г.—115 пунктов. В дальнейшем намечено к открытию еще 22 филиала. С развитием своей торговой сети ВТС постепенно все более и более охватывал рынок, пропуская через свой аппарат все большее количество продукции синдицированных трестов и автономных фабрик. Следующие данные характеризуют роль и значение Текстильного Синдиката.

Выработка и реализация через ВТС в 1-м полугодии 1923/24 года приняты за 100:

Полугодия.	Хлопчато-бумажное производство.		Шерстяное производство.		Льняное производство.	
	Выработано.	Реализовано через ВТС.	Выработано.	Реализовано через ВТС.	Выработано.	Реализовано через ВТС.
1-е полугодие 1923/24 г.	100	100	100	100	100	100
2-е „ 1923/24 г.	121,0	231,2	107,9	280,8	85,7	441,1
1-е „ 1924/25 г.	188,2	323,9	159,5	330,0	118,8	533,2

Эти данные свидетельствуют о темпе роста пропускной способности продукции трестов через Текстильный Синдикат.

Динамика оборотов по продаже продукции трестов не менее рельефно подчеркивает значительный удельный вес Всесоюзного Текстильного Синдиката на рынке текстильных изделий:

Кварталы.	Обороты в рублях.	
	1923/24 операционный год.	1924/25 операционный год.
I квартал	29.922.413	120.035.193
II „	51.851.246	128.123.419
III „	70.525.725	135.777.833
IV „	103.637.171	155.588.000 [1])

Что касается торгового оборота по заготовительным операциям, то Всесоюзный Текстильный Синдикат и в этой части все больше овладевает внешним и внутренним рынками. Если за весь 1923/24 операционный год оборот по заготовительным операциям составлял 237.763 тыс. рублей, то за первые 9 месяцев 1924/25 года оборот возрос до 228 мил. рублей, в том числе оборот по заготовке хлопка за весь 1923/24 операционный год составлял 197.745 тыс. рублей, а за 9 месяцев 1924/25 г.—189.365 тыс. рублей.

Для заготовительной деятельности Синдиката имеются заграничные представительства в Лондоне, Нью-Иорке, Берлине и Риге.

В заключение следует указать, что Всесоюзный Текстильный Синдикат, завоевав внутренний текстильный рынок, начинает постепенно завоевывать и внешний восточный рынок. Так, в Персии насчитывается 4 филиала ВТС, и в ближайшем будущем предполагаются к открытию несколько торговых филиалов в Монголии и Китае.

---

[1]) Обороты ВТС по продаже продукции трестов за IV квартал 1924/25 года предварительные, так как обороты за сентябрь включены, как предполагаемые по плану (54 мил. руб.).

ALL-UNION

TEXTILE SYNDICATE.

Several months of the new economic policy of the Soviet Socialistic Republics called forth the urgent necessity to coordinate the operations of manufacturing trusts and independently working manufacturies, the work of which was transferred to the basis of self-support.

One of the first branches of the USSR Popular Economy, which resolved to step forward on the market as one single front-line, was the textile industry.

And so, as the beginning of 1922, the textile industry organised an Association of the large textile production in the form of the Textile Syndicate.

The principal aims of the Syndicate were designated as follows:

1) To accord the trade (commercial action) of the textile trusts, to defend their commercial interests and to provide for the realisation of textile fabricates on the interior and (Eastern) exterior markets;

2) To unite the purchase-operations of trusts-members of the aforesaid Syndicate, to buy by their oder raw materials and various auxiliary and technical materials, which are necessary in the matters of textile production;

3) To accord the financial activities of the trusts-members of the Syndicate, to provide for the receiving of credits and loans which are necessary for the development of the textile industry, and

4) To represent and to defend in all the institutions the interests of the associated textile industry in regard to the matters referring to this industry and touching its interests.

All these pointed out problems were gradually accomplished, and at the present time are accomplished in full.

At the present time All-Union-Textile Syndicate includes 42 producive units (a trust or an independent factory are considered as an unit), out of these 21 refer to the cotton industry, 8 — to the wool industry, 8 — to the flax and linen manufactury, 1 — to the silk production, 3 — to the hemp and 1 — to the knitting-cloth manufactury. Besides this, members of the Textile Syndicate are: 3 — organisations dealing with raw materials, the Chief Cotton Committee, the All-Union Stock-Company, limited „Wool“ and the Stock-Company for the purchase and sale of the flax „Flax-Trade“, the factory (in the name of com. Bukharine) working out every kind of sympment for the textile industry and Stock-Company for the purchase and of rays, scraps, rubbing materials and thrash „Rags-Scraps“ as well as the Supreme Council of the Popular Economy of the USSR. In the next time several trusts and independent manufacturies of the flax — and hemp branche of the said industry will become members of the Syndicate.

Industrial enterprises, which are members of the All-Union Textile Syndicate include:

			Thousands workmen.
Cotton branch	146	factories with	362
Wool „	86	„ „	58
Flax „	56	„ „	65
Silk „	20	„ „	3
Hemp „	23	„ „	10
Knitting-cloth branch	11	„ „	10
Total for the associated textile industry	342	factories with	508

The All-Union Textile Syndicate is at the present time the central trade-organisation which is realising the production of the trusts belonging to the textile industry and for that purpose it developped energetically the system of trading points: while on the 1-st January 1923 the trade system of VTS (observation for the All-Union Textile Syndicate) counted 15 trading-points; on the 1-st January 1924 — 68, on the 1-st October 1924 — 81, on the 1-st January 1925 — 91, and on the 1-st April 1925 — 96, — on the 1-st July 1925 the VTS trade system counts 106 trading points and on the 1-st of August 1925 — 115 of same. Later on 22 affiliated organisation are to be opened. Together with the development of its trade-system VTS prevailed gradually more and more on the market, while putting out through its organisations ever increasing quantity of the production issued by the associated trusts and independent manufacturies. The following data are characteristic for the clear conception of the part and importance of the Textile Syndicate.

Manufacturing and realisation of products through VTS during the 1-st half of 1923/24 are counted for 100:

HALF OF THE YEAR.	Cotton industry.		Wool production.		Flax production.	
	Worked out.	Realised through VTS.	Worked out.	Realised through VTS.	Worked out.	Realised through VTS.
1-st half of the year 1923/24	100	100	100	100	100	100
2-d half of the year 1923/24	121,0	231,2	107,9	280,8	85,7	444,1
1-st half of the year 1924/25	188,2	323,9	159,5	330,0	118,8	533,2

These data are showing, how rapidly grows the capacity of production of the trusts as to its being realised through the Textile Syndicate.

The energy of the operations regarding the sale of the production of the trusts emphasises no less distinctly the net weight of the VTS on the market of textile fabricates:

QUARTERS.	Operations in rbls.	
	1923/24 operating year.	1924/25 operating year.
I quarter	29,922,413	120,[illegible]35,193
II quarter	51,851,246	128,123,419
III quarter	70,525,725	135,777,833
IV quarter	103,637,171	155,588,000 [1]

As to the trading operations (turnover) in regard to the purchase matters All-Union Textile Syndicate prevails, in this connection too, ever more and more on the exterior and interior markets. While for the entire operating year 1923/24 the turnover in regard to purchasing operations made 237.768 thousand rbls., for the first 9 months 1924/15 the turnover increased up to 228 mil. rbls., in this number the turnover with regard to the purchase of the cotton made 197.745 thousand rbls. in 1923/24 operating year, and for the 9 months 1924/25 — 189.365 thousand rbls. The Textile Syndicate for its purchase-operations keeps forcing representatives in London, New-York and Riga.

In the conclusion, it must be indicated that having conquered the interior textile market, the AURS begins to conquer gradually the exterior Eastern market too, — there are 4 affiliated organisations of VTS in Persia and moreover in the nearest future several trading offiliated organisations are expected to be opened in Mongolia and China.

---

[1] Operations of VTS as to the sale oi trusts production for the IV quarter 1924/25 must be considered as preliminary, because operations for September are included as expected according to the program (54 mil. rbls.)

бумажный трест, Пензенский трест, «Пестроткань». Автономная ф-ка Радо, Серпуховский Хлопчатобумажный трест, «Сетеснасть», Спасо-Клепиковский трест, Тамбовский трест, Таткожтрест, Тверской Хлопчатобумажный трест, «Техноткань», «Ульсукно», Укртекстиль, «Уралтекстиль», ф-ка им. Бухарина, Шелкотрест, Акц. О-во «Шерсть».

Синдикат продает: шелковый, суконный, камвольный, хлопчатобумажный и льняной товар в метрах и изделиях, трикотаж, платки, галантерею, нитки на катушках и в мотках хлопчатобумажные и льняные, пряжу, канаты, шпагат, веревку, клеенку, рукава пожарные и др. товары; **снабжает** текстильные тресты сырьем, хлопком, химическими и техническими товарами.

Отделения и агентства синдиката: в г. г. Алма-Ате, Андижане, Армавире, Астрахани, Баку, Барнауле, Батуме, Благовещенске, Бухаре, Виннице, Витебске, Владивостоке, Вологде, Вятке, Воронеже, Гандже, Георгиевске, Гомеле, Екатеринославе, Иркутске, Казани, Керчи, Киеве, Коканде, Краснодаре, Красноярске, Кутаисе, Ленинграде, Мерве, Минске, Москве, Намангане, Н.-Новгороде, Ново-Николаевске, Одессе, Омске, Оренбурге, Перми, Петропавловске, Пишпеке, Полторацке, Ржеве, Ростове-на-Дону, Самаре, Самарканде, Сарапуле, Саратове, Свердловске, Семипалатинске, Симферополе, Смоленске, Ставрополе, Сталине, Ташкенте, Тифлисе, Томске, Тюмени, Ульяновске, Хабаровске, Харькове, Челябинске, Чите, Эривани.

Представительства за границей: в Берлине, Лондоне, Нью-Иорке, Риге. Представительства в Персии: в Мешеде, Реште, Тавризе, Тегеране.

4. Металлургический Синдикат Центрального района „Металлосиндикат“.

Г. Москва, Кузнецкий Мост, 10. Тлф. 5-27-02. Начал свою деятельность 15 марта 1923 г. Паевой капитал на 1-е октября 1924 г. — 3.000.000 р. Баланс на 1 октября 1924 г. — 14.253.170 р.

ПРАВЛЕНИЕ. Пред. **Будневич**, Д. Г., зам. **Корешков**, А. Д. Члены: **Асвадуров**, С. Д., **Барулин**, И. С., **Доценко**, И. С., **Животов**, М. Н., **Конюхов**, Н. Д. Кандидаты: **Коршунов**, Ф. И. и **Михайлов**, М. С.

В синдикат входят: Гомза (Москва), Ленинградский Судотрест, Ленинградский Машиностроительный трест, Ленинградский трест Массового Производства, Московский Арматрест, Московский Машиностроительный трест, Московский з-д им. Ильича, Мальцевский Округ (Дятьково, Брянской губ.), Нижегородский з-д «Красная Этна», Саратовский з-д им. Ленина, Северо-Вятский Округ (Вятка).

Синдикат продает: черные металлы — чугун, балки, железо сортовое, оцинкованное, листовое и кровельное, сталь, проволоку, жесть, лом; цветные металлы; металлические изделия — гвозди, болто-заклепочные изделия, с.-х. инструменты, топоры и колуны, печное литье, посуду чугунную, ножевой, скобяной и хозяйственные товары; оборудование — изделия для транспорта ж.-д., водного и конного, котлы паровые, двигатели паровые, водяные и внутр. сгорания, металлические конструкции, трансмиссии, насосы, и компрессоры, под'емные механизмы, баки, резервуары и бочки железные, весы, станки и орудия по металлу, по дереву и текстильные, мельничное оборудование, противопожарные и пр. станки и аппараты, арматуру, оборудование для центрального отопления, трубы чугунные и железные, принадлежности для домоустройства и канализации, подсобные технические товары; прочие металлоизделия и химикаты.

Конторы синдиката: Бакинская—г. Баку, ул. Свободы, 1, **Витебская Областная**—г. Витебск, Нижне-Петровская ул., 29, с отделениями в Гомеле, Минске и Смоленске; **Вятская** — г. Вятка, уг. ул. Троцкого и Горбачева, 61; **Киевская Областная**—г. Киев, ул. Воровского, 3; **Московская Областная** — г. Москва, Балчуг, 15; **Московская Техническая** — г. Москва, ул., 1 Мая (б. Мясницкая ул.), 15 и 17; **Московская Техническая по машинооборудованию** — г. Москва, Мясницкая ул., 6; **Поволжская Областная** — г. Н.-Новгород, Кооперативная, 17, с отделениями в Казани и Павлове; **Северо-Западная Областная** — г. Ленинград, ул. 3 Июля, 43; **Северо-Кавказская Краевая** — г. Ростов-на-Дону, Ворошиловский пр., 12; **Тифлисская** — г. Тифлис, Песковская, 80; **Тульская Областная** — г. Тула, ул. Коммунаров, 6; **Уральская Областная** — г. Свердловск, ул. Малышева, 34; **Харьковская** Областная — г. Харьков, ул. 1 Мая, 3, с отделениями в Артемовске и Екатеринославе, Луганске и Сталине; **Текстильное Бюро по Машиностроению «Текстильбюро»** — правление в г. Москве, Кузнецкий Мост, 10.

5. Всероссийский Кожевенный Синдикат „Кожсиндикат“.

Москва, Покровский бульв., 4. Тлф. 2—47—01. Начал свою деятельность 13 апреля 1922 г.

Паевой капитал на 1 октября 1924 г. — 8.000.000 р. Баланс на 1 октября 1924 г. — 63.278.668 р.

ПРАВЛЕНИЕ. Пред. **Гончаров**, Н. К., зам. **Туркестанов**, И. Н. Члены: **Антюхин**, И. Ф. **Лобковский**, И. С., **Проскуровский**, Я. Д., **Ривкин**, С. И., **Томкин**, А. С. Кандидаты: **Карасин**, А. Б. и **Локшин**, И. Я.

В синдикат входят: Вятский Кожтрест, Калужский Кожтрест, Клинцовский Текст. Трест, Костромской Кожтрест, Кунгурский Промкомбинат, Курский Кожтрест, Ленинградский Кожтрест, Московский Кожтрест, Ниж. Богородский Кожтрест, Орловский ГУМ, Осташковский Кожтрест, Пермский Кожтрест, Полтавский Кожтрест, Псковский Кожтрест, Рас-

ВСЕРОССИЙСКИЙ
Кожевенный Синдикат
Юго-Восточное Отделение.
г. Ростов н/Д, пр. Буденного № 45.

Покупает все виды кожсырья: рогатого, крупного, мелкого, также конину, конский волос, щетину, коровняк и пушнину.

Приемка производится в заготовительных пунктах:

в г.г. Ростове н/Д, Новочеркасске, Черткове, Азове, Ейске, Шахтной, Краснодаре, Кореновке, Славянске, Новороссийске, Крапоткино, Геленджике, Туапсе, Сочи, Усть-Лабе, Тихорецкой, Тимашевской, Армавире, Майкопе, Невинномысской, Пятигорске, Ессентуках, Кисловодске, Георгиевске, Прикумске, Моздоке, Таганроге, Ставрополе, Грозном, Махач-Кале, Баку и Сталинграде.

Кооперации, доставляющей кожевенное сырье кожсиндикату, будут оказаны льготы при покупке ею готовых кожевенных товаров.

Базы готовых кожтоваров и обуви в г.г. РОСТОВЕ н/Д, АРМАВИРЕ, КРАСНОДАРЕ, БАКУ и СТАЛИНГРАДЕ.

Большой выбор обуви фабрик ЛЕНИНГРАДКОЖТРЕСТА (б. Скороход), МОСКОЖИ и др.

Госорганам и кооперации льготные условия отпуска.

593

сказовский Кожзавод, Рязанский Кожтрест, Самарский Кожзавод, Сарапульский Кожзавод, Свердовский Кожтрест, Северо-Кавказский Кожтрест, Таганрогский Комбинат, Тат. Кожтрест, Тверской Кожтрест, Тульский Кожзавод, Укркожтрест, Укрсовнархоз, Харьковский Кожтрест, Ярославский Кожтрест и ВСНХ СССР (Промбанк).

Синдикат продает: подошву, полувал, мостовье, выросток, баран и козел дубные, опоек хромовый черный и цветной, выросток хромовый, шевро черное, козел хромовый черный, шеврет черный и цветной, вытяжки, головки, борты, полуборты, голенища, штиблеты, подклейки, футор, поднаряд, обувь разных трестов, приводные ремни, шорные и шубные товары.

Отделения синдиката: Западное — г. Минск, Немига, 6; **Киргизское Краевое** — Кзыл-Орда; **Московское** — г. Москва, Зарядье, Мытный пер., 6; **Нижегородское Областное** — г. Н.-Новгород; **Поволжское Областное** — г. Самара; **Северо-Восточное Уральское** — г. Свердловск, Ново-Гостинный двор, 14; **Северо-Западное** — г. Ленинград, ул. Желябова, 8; **Сибирское Дальне-Восточное** — г. Ново-Николаевск, Вагановская ул., 14; **Средне-Азиатское** — Ташкент, Духовская, 3; **Украино-Крымское** — г. Харьков, Кацарская ул., 5. **Юго-Восточное** — г. Ростов-на-Дону, просп. Буденного, 45. **Представительства** в Берлине, Лондоне и Буэнос-Айресе (Аргентина).

6. Всесоюзный Синдикат Силикатной Промышленности „Продасиликат“.

Г. Москва, ул. 1-го Мая (б. Мясницкая), уг. Б.-Златоустинского пер., 8/2. Тлф. 1—72—54. Начал свою деятельность 15 мая 1922 г. Паевой капитал на 1 октября 1924 г. — 3.000.000 р. Баланс на 1 октября 1924 — 8.848.082 руб.

ПРАВЛЕНИЕ. Пред. **Соловьев,** И. Ф., зам. **Векшин,** В. С. Члены: **Антонов,** А. А., **Бялковский,** И. С., **Гинсплинг,** Э. О., **Гурвич,** М. М., **Кивгилло,** П. Е., **Колесов,** Ф. И., **Раитайчак,** С. А., **Соловьев,** М. М., **Токарев** М. Д. Кандидаты: **Зудов,** И. И. и **Конюхов,** Н. Д.

В синдикат входят: Башпром, Белорусский Стеклотрест, Владстеклотрест, Волпромторг, Гусевский Комбинат, Ленинградское Стекольное Об'единение, Ленинградский Фарфоровый з-д, Мальцевские з-ды, Минераловодский Стеклозавод, Мосстеклофарфор, Нечаевский Стеклозавод, Нижегородский з-д, б. Костина, Новгубстекло, Новгубфарфор, Растяпинские з-ды, Стекольный з-д «Красный луч», Смолстекло, Татсиликаттрест, Тверской Силикаттрест, Укрфарфортрест, Химуголь, Центральный Фарфортрест, Череповецкий Промторг, Яконовский Стеклозавод, Отдел Управления Капиталами ВСНХ.

Синдикат имеет свои предприятия по заготовке основного сырья стекольно-фарфоровой промышленности: 1) **Госкаолиновый з-д** — с. Глуховцы, Бердичевского окр., ст. Глуховцы, Ю.-З. ж. д.; 2) **Глуховский Район** — г. Глухов, Черниговского окр., площ. III Интернационала; 3) **Латнинский Район** ст. Латная, М.-К.-В. ж. д.; 4) **Люберецкий Район** — ст. Люберцы, М.-Каз. ж. д.; 5) **Мастерская по производству никкеля и селена** — г. Москва, ул. 1-го Мая, 24; 6) **Формов.-механическая мастерская** — г. Москва, Б. Бутырская ул., 81; 7) **Часов-Ярский Район** — ст. Часов-Яр, Дон. ж. д.; 8) **Южноволновахский Район** — ст. Волноваха, Юж. ж. д.

Синдикат продает: фарфоровую, фаянсовую и сортовую посуду, электротехнические, аптекарские и технические материалы, хрусталь, бутылки, ламповые изделия, оконное стекло бемское и полубелое, алебастр, цемент, известь, мел, гипс, огнеупорный кирпич, изразцы и проч. строит. материалы.

Отделения синдиката: Бакинское — г. Баку, площ. Карла Маркса, 4/10; **Белорусское** — г. Минск, Советская ул., 87; **Воронежское** — г. Воронеж, Плехановская ул., 5; **Дальне-Восточное** — г. Хабаровск; **Казанское** — г. Казань, Чернышевская ул., 13; **Киевское** — г. Киев, Подол, площ. Революции; **Ленинградское** — г. Ленинград, ул. Лассаля, 2; **Московское** — г. Москва, Мясницкая ул., 2/8; **Нижне-Волжское** — г. Саратов, Театральная площ., 7-а; **Одесское** — г. Одесса, Греческая площ., 3/4; **Самарское** — г. Самара, Кооперативная ул., 58; **Северо-Кавказское** — г. Ростов-на-Дону, Московская ул., 65; **Сибирское** — г. Ново-Николаевск, Семипалатинская ул., 25; **Средне-Азиатское** — г. Ташкент, Махрамская ул., 32; **Тифлисское** — г. Тифлис, Армянский базар, 76; **Харьковское** — г. Харьков, Сергиевская площ., 8; **Уральское** — г. Свердловск, ул. Троцкого, Гост. Двор; **Агентство Московского Отделения** — в г. Твери, Свободный пер., 41.

7. Уральский Горнозаводский Синдикат „Уралмет“.

Г. Москва, Софийская набер., 26. Телеф. 4—76—42. Начал свою деятельность 1 июня 1922 г. Паевой капитал на 1 октября 1924 г. — 6.000.000 р. Баланс на 1 октября 1924 г. — 35.358.981 р.

ПРАВЛЕНИЕ. Пред. **Озерский,** А. В., зам. **Ташкин,** А. М.

В синдикат входят: Алапаевский Горный Округ, Артинский Косный з-д, Надеждинский Комбинат, Павловский Косный з-д, Прикамский Округ, Симский Округ; тресты: Байкальский Железо-Рудный, Магнезит, Нижне-Тагильский, Пермский, Свердловский, Урал-Азбекский, Уральский Железнорудный и Южно-Уральский.

Синдикат продает: хромистый железняк, чугун, рельсы, рельсовые скрепления, железо кровельное, оцинкованное и сортовое, сталь обыкновенную и высокосортную, проволоку, гвозди, жесть белую и черную, инструменты, посуду чугунную, эмалированную и оцинкованную, косы, с.-х. машины и орудия, цемент, кирпич магнезитовый, порошок каустический, азбест сортированный, азбестит, азбестовый картон, набирки фильтровальные, азбестовую вату.

Конторы синдиката: в г. г. Владивостоке, Киеве, Ленинграде, Минске, Москве, Н.-Новгороде, Ново-Николаевске, Омске, Оренбурге, Ростове-на-Дону, Самаре, Свердловске, Ташкенте, Тифлисе, Харькове.

Представительство при Берлинском Торгпредстве. **Контора** в Харбине.

8. Всесоюзный Государственный Синдикат по Сельско-Хозяйственному Машиностроению „Сельмаш“.

Г. Москва, ул. 1-го Мая, 6. Тлф. 5—38—34. Начал свою деятельность в сентябре 1922 г. Капитал[1]) на 1 октября 1924 г. — 537.834 р. Баланс на 1 октября 1924 г. — 10.058.770 р.

ПРАВЛЕНИЕ. Пред. **Бруно,** Г. И., зам. **Ветринцев,** Н. А. Члены: **Белоцерковец,** С. З. и **Глаголев,** А. Я. Кандидаты: **Кубышкин,** Я. И. и **Шаров,** А. К.

В синдикат входят: Белгострестметпром, Гомза, Киевский Металлотрест, Калужское Об'единение заводов с.-х. машиностроения, Люберецкий з-д, Рязанский Сельмаштрест, Северо-Вятский Горно-Заводский Округ, Севкавметаллтрест, Татметаллтрест, Тверской завод 1-го Мая, Тульский Сельмаштрест, Укрсельмаштрест.

Синдикат продает: с.-х. машины: почвообрабатывающие, посевные, уборочные, молотильные, зерноочистительные, для

---

[1]) Основной и оборотный.

В. С. Н. Х. С. С. С. Р.

ВСЕСОЮЗНЫЙ СИНДИКАТ СИЛИКАТНОЙ ПРОМЫШЛЕННОСТИ

„ПРОДАСИЛИКАТ“

МОСКВА, Мясницкая, 8. Тел. 1-72-21, 1-58-20.

ПРОДАЕТ: Довоенного качества лучших фабрик и заводов: бывш. Нечаева-Мальцева, Мальцовского фабр. зав. Округа, М. С. и И. Е. Кузнецовых и друг.

СТЕКЛО: Оконное полубелое, бемское, хрусталь, химическое, аптекарское, техническое, ламповое, бутылки, бутыли, сортовое разное и специальное, персидское и проч.

ФАРФОР и ФАЯНС: Хозяйственный, санитарный, технический и проч.

ОТДЕЛЕНИЯ:

1. МОСКОВСКОЕ—Москва, Мясницкая, 8, тел. 2-18-30.
2. ВОРОНЕЖСКОЕ—Воронеж, Плехановская, 5, тел. 1-71.
3. СЕВЕРО-ЗАПАДНОЕ—Ленинград, ул. Лассаля, 2, тел. 5-31-12.
4. БЕЛОРУССКОЕ—Минск, Советская, 87, тел. 3-30.
5. НИЖНЕ-ВОЛЖСКОЕ—Саратов, Театральная пл., № 7-а, тел. 8-24.
6. КАЗАНСКОЕ—Казань, Чернышевская, 13.
7. СРЕДНЕ-ВОЛЖСКОЕ—Самара, Кооперативная, 58.
8. КИЕВСКОЕ—Киев, Подол, пл. Революции, 3, тел. 26-32.
9. ХАРЬКОВСКОЕ—Харьков, Сергиевская пл., 8, тел. 7-27.
10. ОДЕССКОЕ—Одесса, Греческая пл., 3/4, тел. 9-17.
11. СЕВЕРО-КАВКАЗСКОЕ—Ростов н/Д., Московская, 65, тел. 25-80.
12. БАКИНСКОЕ—Баку, пл. Карла Маркса, 4/10, тел. 24-38.
13. ТИФЛИССКОЕ—Тифлис, Армянский базар, 76, тел. 10-65.
14. СРЕДНЕ-АЗИАТСКОЕ—Ташкент, Махрамская, 32, тел. 5-94.
15. УРАЛЬСКОЕ—Свердловск, ул. Троцкого, Гостин. Двор, тел. 6-78.
16. СИБИРСКОЕ—Ново-Николаевск, Семипалатинская, 25, тел. 6-74.
17. ДАЛЬНЕ-ВОСТОЧНОЕ—Хабаровск, Продасиликат.
18. НИЖЕГОРОДСКОЕ—Ярмарочное Отделение, Нижегородская Ярмарка, 13—14 лин.

Телеграфный адрес Правления и Отделений — „ПРОДАСИЛИКАТ“.

УРАЛЬСКИЙ ГОРНОЗАВОДСКИЙ СИНДИКАТ

„УРАЛМЕТ“

Объединяет всю горно-металлургическую промышленность Урала:

Алапаевский Горный Округ, Артинский Косный Завод, Надеждинский Комбинат, Павловский Косный Завод, Прикамский Округ, Симский Округ. ТРЕСТЫ: Бакал, Железорудный, Магнезит, Нижне-Тагильский, :: :: :: :: Пермский, Свердловский и Южно-Уральский. :: :: :: ::

Монопольное представительство на продажу продукции УРАЛАСБЕСТА.

Основной капитал 6.000.000 рублей.

Председатель Правления	*А. В. Озерский.*
Зам. Председ. Правл.	*А. М. Ташкин.*
Член Правления	*П. А. Гуляев.*

КОНТОРЫ: Во Владивостоке, Киеве, Ленинграде, Москве, Минске, Нижнем-Новгороде, Ново-Николаевске, Свердловске, Самаре, Ташкенте, Харькове, Тифлисе, Харбине, Уфе.

Представительство при Берлинском Торгпредстве.

Продажа изделий Металлургических и Металлообрабатывающих заводов Урала.

Чугун, рельсы, рельсовые скрепления, трубы, железо кровельное, оцинкованное и сортовое, сталь обыкновенная и высокосортная, проволока, гвозди, жесть белая и черная, инструменты, посуда чугунная, эмалированная и оцинкованная, косы, сельско-хозяйственные машины и орудия, цемент, кирпич магнезитовый, порошок каустический, асбест сортированный, асбестит, асбестовый картон, набивки фильтровальные, асбестовая вата.

АДРЕС ПРАВЛЕНИЯ СИНДИКАТА:

МОСКВА, Софийская набережная, дом № 26.

Телеграфный адрес Правления и Контор: „УРАЛМЕТ“.

подготовки корма, для обработки пищевых средств и проч.; тракторы, с.-х. инструменты и орудия; двигатели паровые и внутреннего сгорания; запасные части, косы.

Отделения синдиката: в г. г. Армавире, Барнауле, Благовещенске, Воронеже, Казани, Красноярске, Ленинграде, Москве, Ново-Николаевске, Омске, Перми, Петропавловске, Ростове-на-Дону, Самаре, Саратове, Свердловске, Ташкенте, Тифлисе, Челябинске, Чите.

Склады: в г.г. Аулие-Ата, Ачинске, Бийске, Владикавказе, Вятке, Георгиевске, Иркутске, Краснодаре, Ургане, Кустанае, Мариинске, Миллерове, Минусинске, Оренбурге, Орше, Семипалатинске, Ставрополе, Таганроге, Троицке, Щадринске и Улуторовске.

9. Всесоюзный Маслобойно-Жировой Синдикат „Масложирсиндикат“.

Г. Москва, Ильинка, Юшков пер., 6. Тлф. 4-03-19.

ПРАВЛЕНИЕ. Пред. **Попов,** В. А.; зам. **Шерков,** И. И. и **Шполянский,** Я. А. Члены: **Братман,** М. Л.; **Елизаров,** М. А.; **Суховерх,** Н. М. и **Яхнин,** А. Д. Кандидат: **Ильин,** С. С.

Образовался в декабре 1925 г. из слияния Расмаслосиндиката и Жирсиндиката.

В синдикат входят: Белпищетрест (г. Минск), Воронежский Маслотрест, Главный Хлопковый Комитет, Казанский Жиртрест, Курский Маслотрест, Ленинградский Жиртрест, Ленинградский Пищетрест, Маслозавод № 8 (г. Ядрин, Чувашской АССР), Маслозавод № 9 (с. Мятлево, Калужской губ.), Нижегородский Жиртрест, Нижегородские госмаслозаводы, Пензенское Маслоуправление, Пермский Промкомбинат (село Верещагино, Пермской губ.), Саратовский Маслотрест, Северо-Кавказский Жирмаслотрест (г. Ростов н/Д), Сибирский Маслотрест (г. Ново-Николаевск), Смоленский Маслотрест, Сталинградский Горчично-маслобойный Трест, Тамбовский Маслотрест, Тверской Маслотрест (г. Ржев, Тверской губ.), Терский Масломукотрест (г. Пятигорск), Украинский Маслотрест (гор. Харьков), Харьковский Химкомбинат.

Синдикат продает: масло подсолнечное, конопляное, кокосовое, льняное, касторовое и хлопковое; олифу льняную и конопляную; жмыхи подсолнечный, льняной и конопляный; жировые продукты: саломас, свечи, глицерин, мыло туалетное и стирочное; парфюмерию и косметику и др. товары.

Конторы Синдиката: в г. г. Вятке, Гомеле, Иваново-Вознесенске, Ленинграде, Ново-Николаевске, Перми, Свердловске, Смоленске, Тифлисе, Харькове и Челябинске.

Отделения: в г. г. Баку, Казани, Киеве, Минске, Одессе, Орле, и Н.-Новгороде.

Агентства: в г. г. Владимире, Иркутске, Красноярске, Новороссийске и Тюмени.

Уполномоченный по заготовке клещевины в г. Мерве (ТуркмССР).

Доверенный по торговым делам в г. Воронеже.

10. Всероссийский Крахмало-Паточный Синдикат „Крахмалпатсиндикат“.

Г. Москва, Мясницкая ул., Б. Златоустинский пер., 7. Тлф. 2—57—52. Начал свою деятельность 1 октября 1924 г. Паевой капитал на 1 октября 1924 г. — 150.000 р.*).

ПРАВЛЕНИЕ. Врид. пред. **Шестаков,** Б. В., зам. **Клячко,** А. Л. Кандидат в члены Правления: **Табаков,** И. Ф.

В синдикат входят тресты: Грайворонский Крахмалтрест, Муромпатока, Рязпатока и Северопатока; Казацкий и Хоботовский крахмало-паточные з-ды и Грайворонский волисполком.

Синдикат продает: патоку карамельную и вареную, глюкозу техническую, сукрахмал картофельный, маисовый, рисовый и пшеничный всех сортов, сапожный клей, пудру рисовую и маисовую, декстрины всех сортов и цветов, масло купоросное, кислоту соляную, серную и азотную, купорос железный и медный, сульфат и др. товары.

Конторы синдиката: в г. г. Иркутске, Киеве, Ленинграде, Н.-Новгороде, Одессе, Перми, Ростове-на-Дону, Самаре, Саратове, Харькове.

11. Всероссийский Махорочный Синдикат.

Г. Москва, Никольская, 10/2, пом. 91. Тлф. 1—78—64. Начал свою деятельность 11 мая 1922 г. Паевой капитал на 1 октября 1924 г. — 660.000 руб. Баланс на 1 октября 1924 г. — 2.707.468 р.

ПРАВЛЕНИЕ. Пред. **Рапопорт,** С. Я., зам. **Карницкий,** М. П. Члены: **Сак-Шак,** И. М. и **Вахрамеев,** А. Ф. Кандидаты: **Короткин,** М. М. и **Судаков,** С. И.

В синдикат входят гос. махорочные ф-ки: Витебская, Елецкая, Костомская, Моршанская, Ранненбургская, Саратовская, Усманская и Ярославская.

Синдикат продает махорку курительную и нюхательную.

Синдикат имеет отделение в г. Ленинграде, ул. Толмачева, 9, **представительства** в г. г. Ростове-на-Дону, Свердловске и Смоленске.

Оптово-розничный магазин в г. Москве, Сухаревская площадь. 4. помещ. 2.

12. Консервный синдикат.

Во время печатания справочника Консервсиндикат находился в стадии организации.

13. Государственный Винограде-Винодельческий Синдикат „Винсиндикат“.

Г. Москва, Воздвиженка, 10. Тлф. 2—39—33. Начал свою деятельность в январе 1922 г.

Оборотный капитал 2) на 1 октября 1924 г.—674.277 р. Баланс на 1 октября 1924 г. — 4.377.887 р.

ПРАВЛЕНИЕ. Пред. **Нимвицкий,** Б. Н., зам. **Богданов,** Н. С. Член Правл.: **Черняк,** Н. Л.

В синдикат входят: Крымвинделправление, Севкаввинтрест, Укрвинделправление.

Синдикат продает: вина крепостью 14°, 16° и 20°, белые, красные, шампанские и вина Гос. Никит. сада «Магарыч».

Отделения синдиката:

Владимирское. Район: г. г. Владимир, Вязники, Ковров, Никологоры, Муром, с. с. Степанцево и Южа.

Московское. Район: Калужская, Московская, Рязанская, Смоленская, Тверская, Тульская губ.

Нижегородское. Район: г. г. Арзамас, Балахна, Богородск, В.-Устюг, Вятка, Выкса, Городец, Казань, Канавино, Лысково, Мурашкино, Н.-Новгород, Павлово, Подловье, Работки, Растяпино, Слободской, Халтурино, Юрино.

Ново-Николаевское, г. Ново-Николаевск.

Самарское. Район: г. г. Самара, Саратов, Свердловск, Сталинград, Пермь.

Северо-Западное в Ленинграде. Район: г.г. Ленинград, Луга, Мурманск, Петергоф, Сестрорецк, Павловск, Петрозаводск, Псков.

---

1) Баланса Крахмалпатсиндиката ко времени печатания настоящего отдела еще не было.

2) По балансу на 1 октября 1924 г. паевого капитала не значится, а все паевые суммы проходили по счету оборотного капитала.

Государственный Винограда-Винодельческий Синдикат

„ВИНСИНДИКАТ“

ПРАВЛЕНИЕ Винсиндиката находится в МОСКВЕ, Воздвиженка, № 10/2, 5-й этаж.

В задачу „Винсиндиката“ входит продажа исключительно натуральных виноградных вин: столовых, крепких и дессертных, выдержанных в Государственных подвалах бывш. Удельного Ведомства Крыма, Украины и Кавказа, Шампанское Абрау-Дюрсо. Выдержанные в Массандровских подвалах крепкие (Портвейны и Мадеры), дессертные (Мускаты и Токай) и вина Государственного Никитского Сада (Магарычи и Мускаты), столовые Абрау (Рислинг и Кабернэ) и Крымских совхозов: Ливадия, Ореанда, Массандра и Ай-Даниль,—являются винами высшего качества, не уступающими соответствующим заграничным, а в отдельных случаях и превышающие по качеству заграничные.

В соответствии с этим, „Винсиндикат“ организовал Отделение с филиалами, производственными подвалами и оптово-розничными складами в Москве — Московское Отделение, Никольская, д. № 8; в Ленинграде — Северо-Западное Областное Отделение, Васильевский Остров, Биржевая линия, д. № 1/18; в Киеве—Украинское Отделение, Пушкинская, д. № 20; в Ярославле — Ярославское Отделение, ул. Социализма, д. № 3; в Самаре — Самарское Отделение, Советская, д. № 104; в Нижнем-Новгороде—Нижегородское Отделение, Кооперативная, д. № 15; во Владимире—Владимирское Отделение, 3-я Интернациональная, Торговые ряды, д. № 21; в Ново-Николаевске — Ново-Николаевское Отделение, угол улиц Серебрениковской и Максима Горького, подвал „Винсиндиката“.

Задачи „Винсиндиката“, объединяющего производственные винодельческие организации, дать потребителю безусловно натуральное вино высоких марочных типов, выработанных долголетней практикой бывшего Удельного Ведомства и крупного частновладельческого виноделия, при чем из наследства прошлого „Винсиндикат“ сохраняет все положительные достижения, отказавшись от удорожающего производство любительства.

Связанный тесно с производством и заинтересованный в скором обороте необходимых к производству средств, „Винсиндикат“ устанавливает расценку выпускаемых им в продажу вин в соответствии с их себестоимостью, не преследуя целей получения больших коммерческих прибылей.

Являясь объединением производителей и работая без посредников, „Винсиндикат“ имеет возможность продавать свои высокого качества вина

ДЕШЕВЛЕ ВСЕХ ИНЫХ ВИНОТОРГОВЫХ ФИРМ.

Адрес Правления:
Москва, Воздвиженка, д. № 10/2.

Телефоны Правления:
2-69-61. 2-69-12. 2-39-33. 3-03-05.

Адрес для телеграмм: Москва — „Винсиндикат“. Собственные магазины в Москве—оптово-розничные:

1. Тверская ул., д. № 12/1.
2. Кузнецкий Мост, д. № 15/5.
3. Пятницкая, д. № 2.
4. Тверская ул., д. № 33.
5. Покровка, д. № 1.
6. Арбат, д. № 6.
7. Плющиха, д. № 1/73.
8. Сретенка, д. № 3.
9. Воронцовская, д. № 50.
10. Тверская ул., д. № 22.

Кроме того имеются магазины во всех крупных центрах СССР, как Ленинград, Киев, Ярославль, Самара, Нижний-Новгород, Кострома, Рыбинск, Вологда, Иваново-Вознесенск, Минск, Гомель, Казань, Екатеринослав, Владимир, Ново-Николаевск и т. д.

Коньяки старой выдержки. — Шампанское Абрау-Дюрсо.

Северное в Ярославле. Район: г.г. Вологда, Вычуга, Иваново-Вознесенск, Кострома, Кинешма, Рыбинск, Кутаевск, Струнино, Шуя, Ярославль и Юрьевец.

Украинское в Киеве, Район: Гомель, Екатеринослав, Киев, Клинцы.

14. Союзный Государственный Синдикат Рыбной Промышленности „Госрыбсиндикат".

Гор. Москва, Никольская ул., 4. Тлф. 2—93—11. Начал свою деятельность 1 октября 1924 г.

Паевой капитал на 1 октября 1925 г. — 4.000.000 р.

ПРАВЛЕНИЕ. Пред. **Бабкин,** И. П., зам. **Езерский,** А. И. Член Правл.: **Соколов,** А. И.

В синдикат входят: рыбопромышленные тресты — Азовско-Черноморский, Волго-Каспийский, Дагестанский, Дальне-Восточный, Калмыцкий, Киргизский, Северный, Промысла Персидского побережья и Всероссийский Союз Рыбаков.

Синдикат продает: сельди астраханские, петровские, иностранные, керченские и донские, малосолы крупные и мелкие, воблу, сушку крупную и мелкую, рыбу свеже-мороженую красную и частиковую, кету соленую, икру красную и кетовую, жиры, консервы, вяленые, копченые и разные гастрономические товары.

Районные отделения синдиката: Астраханское, Киевское, с торговыми пунктами в г. г. Белой Церкви, Виннице, Киеве, Конотопе, Смеле, Умани и Чернигове; **Харьковское,** с торг. пунктами в г. г. Белополье, Зиновьевске, Кременчуге, Полтаве, Ровно,, Сталине, Сумах, Харькове.

Торговые конторы: в г. г. Балте (Всемолдавская); Владимире; Воронеже; Гомеле; Екатеринославе, с торг. пунктом в Мелитополе; Иваново-Вознесенске; Казани; Керченская база в Керчи; Курске; Ленинграде; Москве, с торг. пунктом в Ярославле; Н.-Новгороде; Перми, с торг. пунктом в г. Вятка; Рязани; Самаре; Ростове н/Дону, с торг. пунктом в г. Смоленске; в г. Козлове; Туле.

15. Государственный Синдикат Спичечной Промышленности „Спичсиндикат".

Г. Москва, Никольская ул., Ветошный проезд, 9. Тлф. 5—93—27.

Начал свою деятельность 21 января 1925 г.

ПРАВЛЕНИЕ. Пред. **Крылов,** А. И., зам. **Рожнов,** А. А. Члены: **Маневич,** Л. Г., **Сериков,** В. В. и **Чухман,** А. Я.

В синдикат входят спичечные тресты: Вятский, Пензенский, Полесский, Северо-Западный Областной; Белорусское и Медынское Об'единения.

Синдикат продает парафиновые спички и спичечную соломку.

Агентства синдиката: в г. г. Ленинграде, Орле и Рязани.

16. Государственный Сельско-Хозяйственный Синдикат „Госсельсиндикат".

Сведения о нем помещены в Отделе Сельского Хозяйства.

Сведения о торговых аппаратах трестов помещены в Отделе Промышленности.

В. Акционерные общества и паевые т-ва [1]).

а) АКЦ. О—ВА И ПАЕВЫЕ Т—ВА, ИМЕЮЩИЕ ПРЕДМЕТОМ СВОЕЙ ДЕЯТЕЛЬНОСТИ ТОРГОВЛЮ.

«ВАКОТ», Всеукраинское Акц. О-во Торговли. См. «Местные Торги».

«ВЗОК, Акц. О-во Всесоюзн. Заготовит. Об'единения Коммунального Хозяйства. Москва, Никольская ул., 3-б. Телефон 2—87—11. Рег. 23 ноября 1923 года. Цель Общества: об'единение закупочных операций местных исполкомов для нужд коммунальных хозяйств. Правление. Пред. **Землюхтер,** М. В., зам. **Аркус,** Л. М. Члены: **Бичуцкий,** И. М.; **Горев,** М. М., **Порушин,** В. И.; **Тумановский,** Н. Н.; **Царев,** М. Д. Осн. кап. — 2.000.000 р. Стоимость акц. 100 руб.

«ВИНТОРГ», Акц. О-во. Москва, Арбат, 14. Тлф. 2-32-41. Рег. 13 июня 1923 г. Цель О-ва: торговля винами в пределах СССР и экспорт заграницу. Правление. Пред. **Блок,** В. В., зам. **Акивис,** Г. И. Член — **Борзенков,** М. Ф. Основной кап.— 1.750.000 руб. стоимость акц. 1.000 руб.

«КАМВОЛЬСБЫТ», Акц. О-во для торговли камвольными и др. текстильными изделиями. Москва, Ильинка, Б. Черкасский пер., 7. Тлф. 4-23-62. Рег. 28 июля 1925 г. Цель О-ва: торговля камвольными тканями, а также изделиями др. отраслей текстильной промышленности. Правление. Пред. **Дейч,** М. А. Члены: **Ельцов,** Р. Г.; **Закс,** Г. Д. **Рогожин,** В. П. Кандидат: **Нагорный,** М. И. Осн. кап. — 3.500.000 руб. Стоимость акции 100 руб.

«КИТАБ», Акц. О-во по снабжению национальных издательств СССР оборудованием, сырьем, полуфабрикатами. Москва, Ильинка, Ст. Гостиный Двор, пом. 52. Рег. 23 октября 1925 г. Цель О-ва: снабжение национальных издательств предметами технического оборудования, типографий— потребными им материалами, бумагой, канцел. и писчебумаж. принадлежностями. Правление. Пред. **Верита,** И. Г., зам. **Богод,** А. Я. Члены: **Казанграпов,** К. К.; **Пепинов,** Н. М.; **Шафигулин,** В. С. Осн. кап. — 200.000 р. Стоимость акции 500 р.

«КНИЖНОЕ Т-ВО 1922 г.», Акц. О-во. Москва, Б. Лубянка, 15, кв. 16. Рег. 22 ноября 1923 г. Цель О-ва: оптовая и розничная покупка и продажа всякого рода произведений печати. Правление. Пред. **Сытин,** И. Д., зам. **Гандер,** В. А. Члены: **Сабишников,** М. В.; **Накоряков,** Н. Н. Осн. кап. — 6.000.000 р. Стоимость акц. 100.000 р.

«ЛАРЕК», Российское Паевое Т-во Розничной Торговли. Москва, Софийская набер., 34, тлф. 4-70-39. Рег. 24 марта 1923 г. Цель О-ва: розничная торговля табачными изделиями, спичками, колониальн. и бакал. товарами. Правление. Пред.

---

[1]) Акц. о-ва и паевые т-ва, имеющие характер местных торгов, см. «Местные Торги». Сведения об Акц. о-вах, имеющих предметом своей деятельности кредит, промышленность и транспорт, см. в соответствующих отделах.

Сирцов, Ф. Х., зам. **Иодзевич**, М. М. Члены: **Белоусов**, С. Е. Кандидаты: **Исханов**, А. М. и **Мерикеев**. Основной кап. — 300.000 руб.

«ЛЕСОСКЛАД», Московское Лесоторговое Акц. О-во. Москва, ул. 1 Мая, 1. Тлф. 2-02-19. Рег. 27 июня 1923 г. Цель О-ва: торговля лесными материалами, дровами и углем и об'единение торговой деятельности гос. лесных организаций в Москве и Моск. губ. Правление. Пред. **Тенберг**, И. К. Члены: **Берабаш**, Г. Л.; **Бородавкин**, А. П.; **Неверов**, М. А. Кандидат: **Иванов**, Н. В. Осн. кап. — 1.000.000 р. Стоимость акц. 1.000 руб.

«ЛЕСОЭКСПОРТ», Лесоэкспортное Акц. О-во. Москва, ул. 1 Мая (б. Мясникая), Б. Златоустинский пер., 7, тлф. 4-66-17. Рег. 1 марта 1924 г. Цель О-ва: сбыт заграницу лесных материалов. Правление. Пред. **Данишевский**, К. Х.; зам. **Названов**, М. К. Члены: **Троицкий** Н. А.; **Успенский**, С. Н.; **Барабаш**, Г. Л. Кандидаты: **Силин**, А. К. и **Пор**, Э. Я.. Осн. кап. — 750.000 р. Стоимость акции 100 руб.

«ЛЬНОТОРГ», Акц. О-во. Москва, Никольская, Богоявленский, 2/6. Тлф. 1-78-59. Рег. 24 мая 1923 г. Цель О-ва: торговля льном в России и заграницей. Правление. Пред. **Печерский**, Л. Ф., зам. **Лурье**, Е. С. Члены: **Суздальцев**, К. В.; **Штуце**, А. И.; **Карпов**, К. Е. Кандидаты: **Величенко**, Б. В. и **Линник**, Я. Д. Осн. кап. -- 3.000.000 р. Стоимость акции 500 руб.

«МЕЖДУНАРОДНАЯ КНИГА», Акц. О-во. Москва, Кузнецкий Мост, 12, тлф. 2-80-37. Рег. 2 июля 1923 г. Цель О-ва: ввоз, покупка и продажа всякого рода произведений иностранной и русской литературы. Правление. Пред. **Накоряков**, Н. Н. Члены: **Болдвин**, О. Э.; **Ладыжников**, И. П. Осн. кап. — 200.000 р. Стоимость акц. 1.000 р.

МОСКОВСКОЕ АКЦ. ИЗДАТЕЛЬСКОЕ О-ВО. Москва, М. Дмитровка, 8. Рег. 9 июля 1925 г. Цель О-ва: издание книг и всякого рода других произведений печати и торговля произведениями печати как на собственных, так и на комиссионных началах. Правление. Пред. **Вольфсон**, Л. В. Директора: **Варшавский**, Л. О.; **Гандер**, В. А. Осн. кап. — 100.000 р. Стоимость акц. 200 р.

МОСКОВСКОЕ ТЕКСТИЛЬНОЕ Т-ВО. Паевое т-во. Москва, Карунинская пл., Старопанский (Космодамианский) п., 4. Тлф. 1—88—49 и 1—79—20. Правление. Пред. **Левин**, М. Р. Члены: **Гинзбург**, Ф. О., **Воловик**, Г. А. и **Мендельсон**, Н. С.

«МЯСО», Московск Акц. О-во. Москва, Бойня, Михайловский проезд. Тлф. 4—93—08. Рег. 11 ноября 1924 г. Цель О-ва: заготовка в пределах СССР и продажа на московском рынке мяса и различных животных продуктов. Правление. Пред. **Наумов**, В. С. Члены: **Воркунов**, И. А.; **Захаров**, М. П.; **Максименко**, Ф. А. Осн. кап. — 50.000 р. Стоимость акции 100 р.

«ПРОДОСНАБЖЕНИЕ», Акц. О-во. Москва, Никольская, 4. Рег. 30 января 1925 г. Цель О-ва: торговля продовольствием и фуражем и предметами широкого потребления. Правление. Пред. **Иванов**, К. Г.; зам. **Годунов**, И. Д. Член **Дунаевский**, М. П. Осн. кап. — 150.000 р. Стоимость акц. 100 р.

«РАТАО», Русско-Австрийское Торговое О-во. Москва, площадь Революции, 21. Тлф. 5—83—77. Рег. 22 февраля

Русско-Австрийское Торгово-Промышленное
АКЦИОНЕРНОЕ ОБЩЕСТВО
„РУСАВСТОРГ“

УЧРЕДИТЕЛИ: Народный Комиссариат Внешней Торговли СССР, Австро-Русское Промышленное Акционерное Общество.

ПРАВЛЕНИЕ: Москва, Кузнецкий мост, д. № 14.

ТЕЛЕФОНЫ:

Директор-Распорядитель	4-98-35.
Правление	1-66-10, 3-13-46.
Секретарь Правления	1-66-12.
Импортный отдел	5-80-75, 3-10-91.

Экспортный отдел	1-66-15.
Бухгалтерия	1-66-21.
Автомобильный отдел	4-81-97.
Технический склад, Рахмановский п., 2	4-81-98.

ОТДЕЛЕНИЯ И ПРЕДСТАВИТЕЛЬСТВА:

Заграницей: Вена, Берлин, Рига. **В СССР:** Ленинград, Знаменская, 26, кв. 14.— Харьков, ул. Свердлова, 24.—Киев, Крещатик, 35/1.—Тифлис, Музейная, 2.—Баку, ул. Гоголя, 15. Шадринск, Уральской Обл., и Ростов н/Дону.

ВВОЗ В СССР предметов производства иностранной промышленности, главным образом, металлической и электротехнической, оборудование фабрик и заводов.

ВЫВОЗ ИЗ СССР всякого рода сырья, как-то: коровья шерсть, щетина, конский волос, пух, перо, тряпье, угары, рыба, яйца, лектравы и проч.

38

1924 г. Цель О-ва: экспорт из СССР всякого рода товаров и импорт товаров австрийского происхождения. Правление. Пред. **Перчихин**, И. Г., зам. **Гесский**, Ф. Члены: **Вольский**, **Пятигорский**, А. С., **Кронегер**, А. С., **Розенбахер**. Кандидаты: **Фридлендер** (он же дир.-распоряд.), **Винавер**, В. Н. Осн. кап. — 300.000 р. Стоимость акц. 150 р.

«РОЗНИЧНИК», Московск. Акц. О-во Розничных Торговцев по Зак. Товаров (частн.). Москва, Ильинка. Ст. Гост. Двор, пом. 30, 34. Тлф. 3—06—92. Рег. 30 мая 1925 г. Цель О-ва: снабжение торговцев-розничников, состоящих акционерами настоящего О-ва, нужными товарами с наименьшими накладными расходами, в целях удешевления розничной цены товаров, получение дешевого кредита, производство розничной торговли. Правление. И. о. пред. **Рубин**, Е. И. Члены: **Нарышкин**, В. К. **Пашковский**, В. А., **Гарфункель**, Е. Г. Кандидаты: **Алеексевский** Ю. К. и **Комаровский**, В. Я. Осн. кап. — 200.000 р. Стоимость акц. 100 р.

РОССИЙСКОЕ СРЕДНЕ-АЗИАТСКОЕ АКЦ. О-ВО. Москва, Ильинка, Ст. Гостиный Двор, пом. 37. Рег. 13 ноября 1923 г. Цель О-ва: торговля предметами вывоза Бухары и ввоз в Бухару изделий промышленности. Правление. Пред. **Шейн**, М. Д.; зам. **Абдулаев**, А. А. Члены: **Каган**, Е. И.; **Левин**, Д. Г.; **Сковно**, А. А. Осн. кап. — 2.000.000 р. Стоимость акц. 200 р.

«РУДМЕТАЛЛТОРГ», Акц. О-во. Москва, Никольская, 7. Тлф. 5—71—29. Рег. 14 сентября 1923 г. Цель О-ва: покупка и продажа руд, минералов и металлов по всей территории России и заграницей. Правление. Пред. **Фрумкин**, М. И.; зам. **Вейцман**, С. Е. Член: **Шатов**. Кандидаты: **Водовозов**, **Эйдук**, **Бобров**. Осн. кап. — 500.000 р. стоимость акции 1.000 р.

«РУСАВСТОРГ», Русско-Австрийское Торгово-Пром. Акц. О-во. Москва, Кузнецкий Мост, 14. Тлф. 4—98—35. Рег. 30 августа 1923 г. Цель О-ва: экспорт из СССР всякого рода товаров, импорт товаров преимущественно австрийского происхождения. Правление. Пред. **Протяев**, А. И.; дир.-распоряд. **Мюллер**, Э. Г. Члены: **Брюнер**, А. А.; **Давидович**, И. С.; **Янушек**, Ф. Ф.; **Самуэль**, Г. А. Кандидаты: **Тайкер**, Б.; **Мемзер**, Р. Д.; **Гербинский** и **Шлезингер**, Ф. Осн. кап. — 100.000 сев.-амер. долларов. Стоимость акц. 100 сев.-амер. долларов.

РУССКОЕ АКЦ. О-ВО ВНУТРЕННЕЙ ТОРГОВЛИ. Москва, Лубянский проезд, Политехнический музей, Пассаж, пом. 112, 114. Рег. 14 сентября 1923 г. Цель О-ва: производство внутренней торговли в пределах СССР продуктами сельско-хозяйственной и фабрично-заводской промышленности, преимущественно шерстью, щетиной, кожей, конским волосом, мануфактурой, металлическими изделиями и др. Правление. Пред. **Рапопорт**, И. С.; зам. **Збарь**, Н. А. Члены: **Воловник**, Г. А.; **Лившиц**, Ф. А.; **Пригов**, Б. А. Осн. кап. — 250.000 р. Стоимость акц. 100 р.

«РУСОТ», Акц. Русское О-во Торговли. Москва, Кузнецкий Мост, 3. Тлф. 2—30—76. Рег. 17 мая 1923 г. Цель О-ва: внутренняя и внешняя торговля различными экспортными товарами. Правление. Пред. **Синягин**, А. А., зам. **Гавриленко**, А. В. Члены: **Полищук**, Г. Д.; **Симкин**, Е. Г.; **Фридлянд**, Ю. Л. Кандидат: **Гринберг**, Н. Н. Осн. кап. — 500.000 р. Стоимость акц. 100 р.

«РУССОТЮРК», Русско-Турецкое Акц. О-во. Москва, Лубянская пл., 1. Тлф. 3—83—88. Рег. 18 июля 1924 г. Цель О-ва: экспорт из СССР и реализация в пределах Турецкой республики сырья, полуфабрикатов и всякого рода продуктов промышленности СССР, импорт и реализация в СССР всякого рода товаров турецкого происхождения. Правление. Пред. **Квиркелия**, В. М.; зам. **Гамед-Кемаль-бей**. Члены: правительств. группа — **Шевяков**, Н. Н., **Нарман**, Б. А., **Дерим-Оглу**, К. К., **Туритин**, С. Г.; частная группа — Хайдар-бей, Юсу- Жиа-бей, Мехмед-Шекси-бей, Байраму. Осн. кап.— 400.000 р. Стоимость акц. 100 р.

«РУСПЕРСАХАР». Тегеран. Рег. 14 марта 1925 г. Цель О-ва: развитие экспорта в Персию сахара, производимого в СССР. Правление. Пред. **Часовенный**, С. И.; зам. **Пятигорский**, Ю. В. Член — **Александров**, Е. А. Осн. кап. — 500.000 р. Стоимость акц. 1.000 р.

«СЕВТОРГПРОД». Ленинград, Полтавская ул., д. 12/39. Рег. 20 июня 1925 г. Цель О-ва: торговля производственными, фуражными, масляными и травяными товарами и их переработка, а также торговля мешками, кулями, шпагатом и др. тарой. Правление. Пред. **Витуловский**, Л. К.; зам. **Морец**, Я. И. Член — **Рензин**, Б. Н. Осн. кап. — 100.000 р. Стоимость акц. 100 р.

«СИБИРСКАЯ ПУШНАЯ КОМПАНИЯ», Т-во на Паях. Ново-Николаевск. Рег. 24 октября 1923 г. Цель О-ва: заготовка в Сибири пушнины и др. продуктов охотничьего промысла, внутренняя и вывозная торговля ими. Правление. Пред. **Карлсберг**, В. К., зам. **Нодель**, С. А. Член: **Покровский**, Ф. Н. Осн. кап.—2.000.000 р. Стоимость пая 5.000 р.

«СИНДШВЕЙПРОМ», Акц. О-во Всеросс. Синдик. Швейной Промышлен. Москва, Москворецкая ул., 24. Тлф. 2—89—30. Рег. 27 ноября 1923 г. Цель О-ва: об'единение торговой деятельн. предприятий швейной промышленности и торговля материалами швейной промышленности. Правление. Пред. **Озол**, Ф. И. Члены: **Веселов**, К. А., **Левенсон**, Г. А., **Гирштейн**, А. Я., **Чесаев**, В. М., **Недлер**, В. Е. и **Чугунов**, Ф. И.

ОБЪЯВЛЕНИЕ
АКЦИОНЕРНОГО ОБЩЕСТВА
Торговли Медицинским Имуществом
на УРАЛЕ
„УРАЛМЕДТОРГ“
Основной капитал 1 миллион рублей.

1. Отделения Уралмедторга во всех Округах Уральской области.
2. Аптеки и магазины в городах и крупно-населенных фабрично-заводских и крестьянских местностях. Всего аптек—70, магазинов Санитарии и Гигиены — 20.
3. Лаборатория галеновых препаратов с химико-аналитическим кабинетом, и Фасовочное Отделение в г. Свердловске, Фармзавод в г. Челябинске.
4. Центральный оптовый склад в Свердловске с оптическим и хирургическим отделениями.
5. Правление в гор. Свердловске, ул. Р. Люксембург, дом № 34.

Адрес для телеграмм: Свердловск—Уралмедторгу.

153

Кандидат **Вишняк,** Г. И. Осн. кап. — 9.000.000 р. Стоимость акц. 25.000 руб.

«СНАБЖЕНИЕ ИЗДАТЕЛЬСТВ», Акц. О-во Торговли Канцелярскими и Типографскими Товарами. Москва, ул. 1-го Мая, 8. Рег. 31 марта 1925 г. Цель О-ва: снабжение советских, партийных, профессиональных и кооперативных, газетных и книжных издательств и друг. предприятий бумагой и проч. и организация распространения печатных произведений. Правление. Пред. **Нюренберг,** И. И., зам. **Урицкий,** С. Б. Член: Яковлев, В. И. Осн. кап. 150.000 руб. Стоимость акц. 250 руб.

«ТЕКСТИЛЬ-ИМПОРТ», Акц. О-во. Москва, Тверская, 26. Рег. 26 мая 1925 г. Цель О-ва: закупка на заграничных рынках хлопка, шерсти и кардоленты и ввоз этих товаров в СССР. Правление. Пред. **Трояновский,** А. А., зам. **Фушман,** А. М. Члены: **Матвеев,** В. Г., **Пятигорский,** Ю. В. **и Франкфурт,** С. М. Осн. кап. — 1.000.000 руб. Стоимость акции 10.000 р.

«УНИВЕРСНАБ», Акц. О-во универсальной оптовой торговли для снабжения моск. рынков (частн.). Москва, Никольская, 10. Тлф. 5—27—08. Рег. 22 мая 1923 г. Цель О-ва: об'единение торговцев для общей закупки всякого рода товаров. Правление. Пред. **Новиков,** З. И.; зам. **Марголин,** И. А. Член: **Бакшт,** Я. М. Кандидаты: Демент, Е. Я. и Марголин, М. А. Осн. кап. 250.000 руб. Стоимость акц. 50 р.

«УРАЛМЕДТОРГ», Акц. О-во. Свердловск, ул. Розы Люксембург, 34. Рег. 22 апреля 1925 г. Цель О-ва: снабжение аптекарскими товарами, перевязочными материалами, препаратами, хирургическими инструментами, предметами ухода за больными и проч. медицинским имуществом медико-санитарных и ветеринарных учреждений. Правление. Пред. **Розсыштейн,** С. К., зам. **Ноцель,** И. А. Член — **Степанов,** М. И. Осн. кап. — 1.000.000 руб. Стоимость акц. 1.000 р.

«ХЛЕБОПРОДУКТ», Акц. О-во. Москва, Б. Дмитровка, 32, тлф. 3—13—04. Рег. 14 мая 1923 г. Цель О-ва: заготовка хлебных и других с.-х. продуктов и внутренняя и вывозная торговля этими продуктами. Правление. Пред. **Лобачев,** И. С., зам. **Капелинский,** Н. Ю. Члены: **Кривошеев,** А. А., **Пригожин,** Л. Г. и **Кренфель,** М. Б. Кандидат: Мазуркевич, Э. Т. Осн. кап. — 33.000.000 руб. Стоимость акц. 4.000 р.

«ЧУВАШПАЙТОРГ», Чувашское Торговое Паевое Т-во. См. «Местные Торги».

«ЭГЕЭКСПОРТ», Смешанное Акц. О-во (экспорт яиц). Москва, Верхние Торг. Ряды, пом. № 87. Рег. 10 марта 1925 года. Цель О-ва: экспорт и реализация на внешнем рынке яиц, дичи и пр., реализация на внутреннем рынке тех же товаров, но не годных к экспорту. Правление. Пред. **Александрович,** С. Г. Члены: **Вагнер,** Р. Г. **Ментцель,** Р. Г. и **Рубинштейн,** Я. Г. Осн. кап. — 30.000 фунт. стерлингов. Стоимость акции 100 фунт. стерлингов.

«ЭКСПОРТХЛЕБ», Акц. О-во. Москва, уг. Тверской и пл. Революции, 1/21. Рег. 7 сентября 1923 г. Цель О-ва: продажа хлебофуражных продуктов заграницу. Правление. Пред. **Красин,** Л. Б., зам. **Смирнов,** А. П., **Шейнман,** А. Л. Члены: **Брон,** С. Г., **Капелинский,** Н. Ю., **Коробов,** Д. С., **Пригарин,** А. В. и **Смирнов,** Н. Е. Осн. кап. — 1.000.000 руб. Стоимость акц. 500 руб.

АКЦИОНЕРНОЕ ОБЩЕСТВО

ТОРГОВЛИ ХЛЕБНЫМИ И ДРУГИМИ СЕЛЬСКО-ХОЗЯЙСТВЕННЫМИ ПРОДУКТАМИ

„ХЛЕБОПРОДУКТ“

Основной капитал—33.000.000 руб.

Правление: Москва, Большая Дмитровка, 32.

О-во ведет операции по заготовке, переработке и продаже хлебных, а также прочих сельско-хозяйственных продуктов (сырьевых, скоропортящихся) на всей территории СССР и за границей.

О-во вступает в договорные отношения с трестами и государственными учреждениями, общественными и кооперативными организациями, а также с торгово-промышленными предприятиями на поставку необходимых им продуктов и переработку зерна на мельницах.

484

б) АКЦ. О-ВА И ПАЕВЫЕ Т-ВА, ПРЕСЛЕДУЮЩИЕ СМЕШАННЫЕ ЦЕЛИ (ТОРГОВЛЮ ПРОМЫШЛЕННОСТЬ, ОБОРУДОВАНИЕ, ТРАНСПОРТ).

«АВТОПРОМТОРГ», Торгово-Промышленное Авто-Транспортное Акц. О-во. Москва, Петровка, 4. Тел. 3-70-13. Рег. 12 июля 1923 г. Цель О-ва: покупка и продажа подвижного состава автотранспорта и принадлежностей к нему, эксплоатация передвижных средств. Правление. Пред. **Кадомцев**, Э. С., зам. **Першин**, С. Я., дир.-распоряд. **Пиолунковский**, М. В. Члены: **Муратов**, А. А., **Постельников**, С. С. Кандидат: **Ходеев**, М. В. Осн. кап. 5.000.000 руб. Стоимость акции 750 руб.

«АКОМЕТ», Московское Акц. О-во Металл. Промышленности и Торговли. Москва, Милютинский пер., 1. Рег. 19 мая 1925 г. Цель О-ва: производство металл. изделий, преимущественно предметов и приспособлений по пожарной технике, и торговля ими. Правление. Пред. **Кулябко**, Н. П., зам. **Мандельштам**, Я. А. Член — **Ступин**, И. Е. Осн. кап. 100.000 р.

«АКОСПО», Акц. О-во по Сбору и Обработке Опия. Москва, ул. 1-го Мая, д. 32/1, пом. 3. Тел. 2-38-07. Рег. 31 января 1925 г. Цель О-ва: засев мака, сбор и переработка опия, торговля им и алкалоидами опия. Правление. Пред. **Кучербаев**, В. Н., зам. **Пруджиков**, А. Г. Член — **Хорошев**, А. Ф. Осн. кап. 400.000 руб. Стоимость акц. 1.000 руб.

«АУФБАУ» (Б. «МЕЖРАБПОМ»), Акц. О-во. Москва, 1-ая Тверская-Ямская, 3. Тлф. 4—77—35. Правление. Пред. **Мизиано**, Ф. И. зам. **Платтен**, Ф. Члены: дир.-распор. **Троскунов**, Б. М. и **Шалыто**, А. М.

«БЕРСОЛЬ», Русско-Герм. Акц. О-во (частн.). Москва, М. Гнездниковский, 9. Тлф. 2—38—07. Цель о-ва: производство бертолетовой соли, серной кислоты, суперфосвата, хлорной извести и др. химических продуктов. Правление. Пред. **Мрочковский**, С. И. Члены: **Гальперин**, Д. С. **Тиле**, А. и **Тшунке**, Ф. Осн. кап. — 12.000.000 руб. Стоимость акц. 100 р.

«ВЕЛИКАН», Акц. О-во производства и торговли канцел. и полиграф принадлежностями. Москва, Хуторская ул., 29. Рег. 20 мая 1925 г. Цель О-ва: производство консервной, восковой, переводной (копиров.) и др. крашеных бумаг, лент для пишущих машин, красок для штампов и ротаторов и иных канцелярских принадлежностей и торговля ими. Правление. Пред. **Синелобов**, А. И., зам. **Лившин**, И. С. Член — **Абрамов**, Д. Л. Осн. кап. 100.000 руб. Стоимость акц. 100 руб.

«ВОДОКАНАЛ», Торгово-Промышленное Акц. О-во. Москва, уг. Театрального проезда и Рождественки, 2. Тлф. 4—96—35. Рег. 9 апреля 1924 г. Цель О-ва производство принадлежностей водопровода и канализации, торговля всякого рода предметами, водопроводные и канализационные работы. Правление. Пред. **Слесарев**, М. Н., зам. **Иванов**, Г. И. Член—**Доброхотов**, Л. Н. Осн. кап. 2.250.000 руб. Стоимость акц. 100 руб.

«ГОСМЕДТОРГПРОМ», Акц. О-во. Москва, ул. 1-го Мая, Кривоколенный пер., 12. Тел. 5-04-37. Рег. 3 марта 1925 г.

Цель О-ва: производство и торговля химическими, химико-фармацевтическими и др. препаратами и медикаментами. Правление. Пред. **Голубков**, А. П., зам. **Нисенман**, Л. И. Члены: **Гинзбург**, М. М., **Ротенберг**, А. И., **Финн**, А. И. Осн. кап. 7.000.000 руб. Стоимость акц. 1.000 руб.

«ДИАГАЗ», Акц. О-во. Ленинград, Зимин пер., 4. Рег. 29 сентября 1924 г. Цель О-ва: производство и торговля сжатыми газами и приборами для их использования. Правление. Пред. **Кантор**, В. М., зам. **Кертис**. Член — **Элькан**, Ж. Л. Осн. кап. 200.000 руб. Стоимость акц. 200 руб.

ЗАБАЙКАЛЬСКОЕ АКЦ. О-ВО. Чита, Коротковская ул., 9. Рег. 5 декабря 1923 г. Цель О-ва: торговля разного рода товарами и эксплоатация промышленных предприятий Забайкальской области. Правление. Пред. **Багатиев**, С. Ф., зам. **Клейнман**, М. Л. Члены: **Либерман**, И. А., **Шергов**, Л. И. Осн. кап. 240.000 руб. Стоимость акц. 120 руб.

«ИВЛЕСПРОМ», Ив.-Вознесенское Лесопромышленное Паевое Т-во. Иваново-Вознесенск. Рег. 18 января 1924 г. Цель О-ва: заготовка и снабжение топливом госорганизаций Ив.-Вознесенской губ. Правление. Пред. **Тимофеев**, А. М. Члены: **Вавилов**, П. И., **Чернов**, В. Н. Осн. кап. 500.000 руб. Стоимость акц. 1.000 руб.

«ИСКУССТВЕННАЯ ОВЧИНА», Торгово-Промышленное Акц. О-во. Москва, Ильинка, Рыбный пер., Ст. Гостиный Двор, помещ. 24. Тлф. 5—03—43. Рег. 10 августа 1925 г. Цель О-ва: производство искусственной овчинки и бобриковой обшивки и торговля ими. Правление. Пред. **Рязанцев**, Б. А., зам. **Жданов**, А. А. Члены: **Авербах**, Л. Н., **Кастальский**, А. В. Осн. кап. 100.000 руб. Стоимость акц. 100 руб.

«КАРДО-ЛЕНТА», Всесоюзное Акц. О-во производства и сбыта кардоленты и других подсобных для текстильной промышленности изделий. Москва, Верхние Торговые Ряды, 3-я линия, пом. 261—268. Тлф. 3—56—29. Рег. 2 октября 1925 г. Цель О-ва: производство и сбыт кардоленты и др. подсобных для текстильной промышленности изделий. Правление. Пред. **Малахов**, М. К. Члены: **Немцов**, И. М. и **Хлебников**, Н. М. Осн. кап. 1.246.162 руб. Стоимость акции 1.000 р.

«КНИЖНОЕ ДЕЛО», Акц. О-во. Хабаровск, Лисусовск. ул., 40. Рег. 26 февраля 1925 г. Цель О-ва: издательство и торговля зерновыми и хлебо-фуражными товарами оптом и пр. на Д. Востоке и в Сибири. Правление. Пред. **Малышев**, М. П., зам. **Лукс**, К. Я. Член — **Шиляев**, В. Н. Осн. кап. 100.000 руб. Стоимость акц. 100 руб.

«КОЛОС», Торгово-Промышленное Акц. О-во. Москва, Неглинная ул., 17, кв. 1. Рег. 21 октября 1925 г. Цель О-ва: организация и эксплоатация мукомольного, крупяного и маслобойного производства, сбыт перерабатываемой продукции и торговля зерновыми и хлебофуражными товарами оптом и в розницу. Правление. Пред. **Авоев**, Н. С., зам. **Крамеров**, Я. А. Член — **Платков**, М. Ю. Осн. кап. 150.000 руб. Стоимость акц. 150 руб.

«КОМБИНАТ» (Б. МОСКУСТ»), Акц. О-во Московский Комбинированный Куст. Москва, Покровка, 38. Тлф. 2-12-01. Рег. 5 декрабря 1923 г. Цель О-ва: эксплоатация разного рода промыслов и с.-х. предприятий и торговля всякого рода товарами. Правление. Пред. **Колегаев**, А. Л.; зам. **Духанов**, Я. А., **Лебедев**, П. П. Члены: **Горчаков**, И. М., **Кудряшев**, И. А. Осн. кап. — 677.320 р.

АВТОПРОМТОРГ.

МОСКВА.

С. С. С. Р.

Торгово-Промышленное Автотранспортное Акцион. О-во

„АВТОПРОМТОРГ“

ПРАВЛЕНИЕ: Москва, Петровка, д. № 4.

Телефоны: 3-70-13, 3-70-14, 3-70-15, 3-70-18.

Телеграфный адрес: — „АВТОПРОМТОРГ“.

Автомобили легковые, грузовые, пожарные, авто-дрезины, авто-вагоны, омнибусы, тракторы, велосипеды, мотоциклы, лодочные и судовые моторы, авто-мото-вело принадлежности, резина русская и заграничная.

Предприятия Автопромторга в Москве:

Московское Отделение — Каретный ряд, 15—23. Тел. 5-83-20, 5-67-41.
Телеграфный адрес: **„МОСАВТОПРОМТОРГ“.**

Московская Транспортная Контора—площ. Революции, 1. Тел. 2-41-15.
Телеграфный адрес: **„АВТОТРАНС“.**

Мотоциклетный завод им. Зиновьева — Ленинградское шоссе, 11 верст. Тел. 1-59-62.

Техническая Контора—Маросейка, 7. Тел. 3-70-19.
Телеграфный адрес: **„ТЕХАВТОПРОМ“.**

Центральный склад—Сыромятники, Н. Сыромятницкий пер., № 1. Тел. 5-95-01.

Отделения Автопромторга и Торгово-Промышленные Конторы.

Северо-Западное в Ленинграде, просп. Володарского, д. № 53/б.
Волжское в Нижнем-Новгороде, ул. Свердлова, 11.
Курское—ул. Ленина, 23.
Воронежское, пр. Революции, 31.
Астраханская—Красно-Набережная, 44.
Северо-Кавказская — Ростов н/Д, ул. Фр. Энгельса, д. № 58.
Омская—Пролетарская, 67.
Агентства: Самара, Саратов.

В СОЮЗНЫХ РЕСПУБЛИКАХ:

УКРАВТОПРОМТОРГ—Харьков, ул. Свердлова, 22.
Отделения: Киев, Одесса, Екатеринослав, Симферополь, Севастополь, Мелитополь.
БЕЛАВТОПРОМТОРГ—Минск, Коммунистическая, 2.
Отделения: Гомель, Могилев.
ЗАКАВТОПРОМТОРГ—Тифлис, пл. Свободы, 5.
Отделение в Баку.
Торгово-Промышленная и Автотранспортная Контора **АВТОПРОМТОРГА** в Татреспублике—Казань, ул. Чернышевского, 15/23.

Автобусные сообщения Автопромторга.

Нижний-Новгород—Мыза, Омск—Гор.—Вокзал, Воронеж—Задонск, Задонск—Елец, Дорохово—Елец, Дорохово—Руза. На УКРАИНЕ: Харьков—Рубежная, Харьков—Померки, Харьков—Балаклея, Харьков—Хотомля, Харьков—Чугуев.

КУБАНСКО-ЧЕРНОМОРСКОЕ ПОБЕРЕЖЬЕ: Тоннельная—Анапа, Новороссийск—Геленджик, Армавир—Ставрополь, Невинномысская—Баталпашинск, Пятигорск—Георгиевск, Сочи—Мацеста, Сочи—Адлер—Гагры, Пролетарская—Грязе—Манычская.

ЗАКАВКАЗЬЕ: Военно-Грузинская (Тифлис—Владикавказ), Боржом—Ахалцых—Абастуман, Ахалцых—Ахалкалаки, Тифлис—Коджоры—Манглис.

МИНЕРАЛЬНО-ВОДСКИЕ КУРОРТНЫЕ ГРУППЫ: Кутаис—Поти—Самтреди, Гори—Цхинвали, Эривань—Делижан—Акстафа, Эривань—Кемарлу, Эривань—Эчмиадзин, Караклис—Делижан.

В БЕЛОРУССКОЙ СССР: Минск—гор.—Вокзал.

Торгово-Промышленное Акц. О-во водопроводных и канализационных сооружений

„ВОДОКАНАЛ“

С переходом к делу мирного строительства Союза ССР создано было в феврале 1922 года Государственное объединение „Водоканал“, преобразованное в Акционерное Общество с капиталом в 2.250.000 руб. При помощи вновь созданного аппарата, реально наметившего: грандиозность задачи санитарно-технического благоустройства республики, производство и продажу материалов и оборудования, потребного для санитарного строительства, а также непосредственное выполнение санитарно-технических работ.

С поставленными задачами предопределилась и организационная структура „Водоканала“: Отделы—Заводский, Коммерческо-Торговый и Строительный и как орган, объединяющий и координирующий работу трех отделов,—Правление.

Со времени организации Акционерного Общества „Водоканал“ членами правления бессменно состоят: Председатель Правления М. Н. Слесарев, Член Правления гл. инж. Н. Д. Доброхотов, Заведующим Коммерческой Частью состоит Ф. И. Грюнберг и Заводским отделом А. И. Волков.

Заводский Отдел:

1) Завод «Трубосоединение» (б. Шодуар) в Москве, Ленинская Слобода.

Завод построен в 1896 году для изготовления кованных соединительных фасонных частей к железных трубам.

В настоящее время завод пополнен не только новым оборудованием, но и постройками и производственная программа на 1916 год намечена в 56.000 пуд., т.-е. на 280% более довоенной.

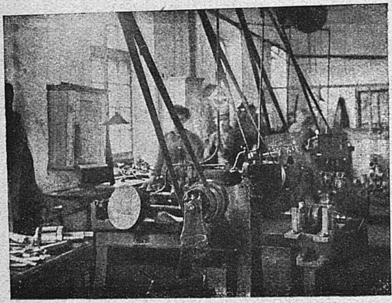

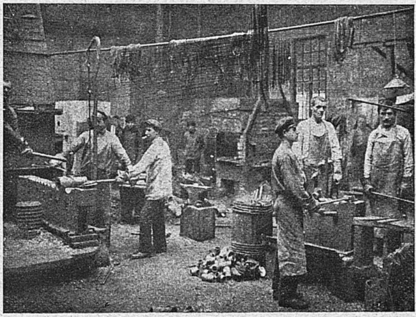

2) Русский завод водомеров, Москва, Красная Пресня.

Завод построен в 1912 году германской фирмой Акционерного Общества Мейнеке в Бреславле.

Назначением завода было: отливка корпусов водомеров и сборка их при внутренних механизмах, получаемых из Германии. Во время войны завод работал на оборону по выработке запальников. В 1918 году завод был национализирован и бездействовал до 1923 года, пока не был включен в число заводов „Водоканала“. Затем был заключен договор с Акц. О-вом „Мейнеке“ в Бреславле на поставку частей внутренних механизмов. В конце 1923 г. завод выпустил свыше 1.600 шт. водомеров. Производительная программа завода на 1926 год определена в 18.000 шт. водомеров.

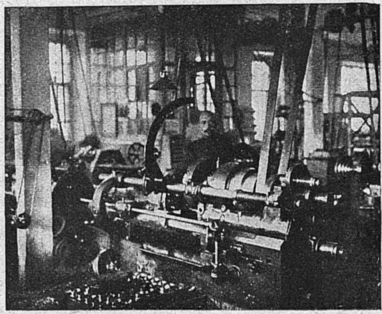

3) Завод Павловский Керамиковый (Павловский Посад).

Завод основан в 1888 г. и является старейшим в России заводом керамиковых труб.

В 1918 году завод был национализирован и бездействовал. В марте 1923 г. завод перешел к „Водоканалу“. Оборудование завода в настоящее время пополнено вновь приобретенными пятью машинами, что позволяет довести производственную программу 1925 года до 75.000 пуд. труб.

4) Завод Бурового Инструмента (Камер-Коллежский вал).

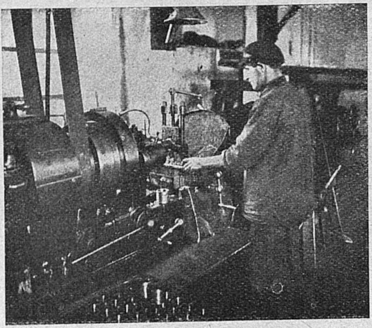

Этот небольшой завод до последнего времени являлся как бы подсобным предприятием Бурового п/отдела Строительной конторы, снабжая таковой необходимым ему инвентарем для производства буровых работ. С 1925 года завод Бурового инструмента частично приспособлен для изготовления железных фасонных частей малых диаметров.

Коммерческо-Торговый Отдел, Мясницкая, 36.

Коммерческо-Торговым отделом установлена ближайшая связь с торговыми аппаратами производственных трестов из числа производящих материалы и оборудование для санитарно-технических работ.

Указанная связь делает коммерческо-торговый аппарат „Водоканала“ особенно удобным для провинциальных комхозов.

Обороты Коммерческо-Торгового Отдела неуклонно и стремительно возрастают: так средний оборот за месяц 1925 года достигает 500.000 руб.

В целях удовлетворения мелкой клиентуры Коммерческо-Торговым Отделом открыт оптово-розничный магазин с ассортиментом, безусловно исчерпывающим все, что имеет отношение к санитарному строительству.

Строительный Отдел, Театральный проезд, 2/5.

Строительный Отдел (Строительная контора) организована в апреле 1923 года. В качестве главного инженера Строительной конторы поставлен инженер-специалист; технический персонал подобран и составлен исключительно из лиц с большим практическим стажем.

При Строительной конторе организован Технический Совет, в состав которого вошли известные по своим практическим и научным трудам специалисты-профессора и инженеры.

Объем работ Строительной конторы в сезон 1923 года определился цифрой 400.000 руб.; в сезон 1924 года 1.000.000 руб. В сезон 1925 года имеется предположение на выполнение Строительной конторой работ на 2.500.000 руб.

Из крупных работ, выполненных и выполняемых Строительной конторой, следует указать следующие: водоснабжение и канализация Всероссийской Сельско-Хозяйственной Выставки. Тридцать верст водопровода и восемь верст канализации для Московского Коммунального Хозяйства. Водоснабжение г. Орехова-Зуева. Водоснабжение г. Свердловска. Водоснабжение Грозненских нефтяных промыслов. Канализация на Гос. Заводе № 2 и в поселке Иваново-Вознесенского Треста. Водоудержательная плотина на реке Москве и на ст. Малаховка. Укрепление полузапруд Рублевской насосной станции МКХ. Разведочное бурение для метрополитена г. Москвы. Шесть тысяч футов артезианского бурения в различных местам СССР. Изыскание источников и проект водоснабжения Кавказских курортов. Проекты канализации г.г. Тулы, Минска, Сочи, Туапсе и друг. Проекты водоснабжения: Тинаки, Ставрополя Кавк., Анапы, Александрова, Кривого-Рога, Кургана, Чебоксары. Проект канализации Лучанского завода. Проекты водоснабжения и канализации Вышневолоцкой и Соболево-Щелковской Мануфактуры и поселка при Мытищинском заводе. Проект охлаждения пруда Полянской фабрики. Очистные аэростанции на фабриках: Ноклав, Анилтреста, Госзнака, и много других работ.

Аппарат Строительной конторы в сезон 1924 г. состоял из 1.050 рабочих и 64 чел. служащих.

Из числа размещенных по сие время акций О-ва 99% принадлежит государству, из них 94% Моссовету.

В порядке подчинения Акц. О-во подведомственно Московскому Совету Народного Хозяйства. а в порядке ревизии—Московской Рабоче-Крестьянской Инспекции

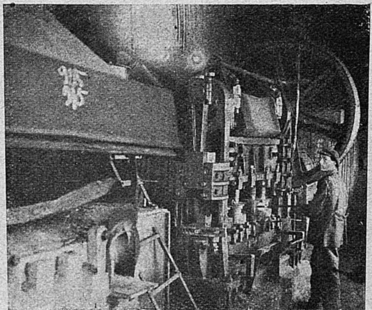

Handels & Industrie A-G für Wasserleitung & Kanalisationsanlagen

„Wodokanal"

Im Februar 1923 gegründet, besteht „Wodokanal" als Aktiengesellshaft mit einem kapital von 2.250.000 Pubeln.

Zu den grandiozen Aufgaben des „Wodokanal" gehörén: Anlage Sanitätstechnischer Einrichtungen in den Städten der Respublik so wie Erzengung und Verkauf Sanitätstechnischer Artikel.

Dem entsprechend besteht die A-G aus:

3 Abteilungen, und zwar einer Technische, einer Handels & Kommerz und eins Bau-Comtoir's u welche von einer Direktion geleizet werden.

An der Spitze des „Wodokanal" stehen seit seiner gründung Präses der Verwaltung M. N. Slessarieff, Glied des Verweltungsrätes und Oberingenieur N. D. Dobrochotoff. Leiter der Kommerzabteilung ist F. I. Grünberg und an den Spitze der Fabrikabteilung steht A. I. Wolkoff.

Technische Abteilung.

1) Fabrik „**Trubosojedinenje**" (vorm. Schoduard) Mockau, Leninsche Sloboda.

Die Fabrik ist 1896 erbant, zwecks Herstellung von Koppelungen und sonstigen Verbindungsteilen für Eisenröhren.

Die Fabrik ist nicht nur mit neuer Maschinen versehen, sondern sind auch neue Fabriksbauten errichtet worden.

Im Jahre 1926 Soll die Gesamtproduktion 56.000 Pud betragen, was 280 v/H der Vorkriegsleistung ausmachen wird.

2) **Russische Wässermesserfabrik**. Moskau, Rote Presnia.

Erbaut 1912 durch die Deutsche Firma „Meineke A-G" in Breslau. Auf der Fabrik wurden Wassermesserkörper aus Gusseisen hergestellt und Wassermesser montiert, deren innere Teile aus Deutschland eingeführt wurden. In Kriegszeiten war die Fabrik mit Herstellung von Luntenstöcken beauftragt. 1918 wurde sie nationalisiert und war bis 1923 ausser Betrieb. In jenem Jahre wurde die Fabrik der A-G „Wodokanal" ein verleibt, worauf mit der A.-G „Meineke" in Breslau ein Abkommen geschlossen wurde, laut dem Letzteil die Wassermesserfabrik mit inneren Teiler zu versorgen begann. Bis Jahresabschluss 1923 wurden über 1600 Wassermesser hergestellt. Im Jahre 1926 Soll die Gesamtproduktion 18.000 Stück betragen.

3. **Pawlowsche Keramische Fabrik**. Pawlowskij Posad.

1888 als älteste russische Keramikröhrenfabrik gegründet. 1918 nationalisiert und bis 1923 ausser Betrieb, März 1923 der A-G „Wodokanal" einverleibt. Die Fabrikseinrichtung ist in neuerer Zeit um 5 Maschinen vergrössert worden was die Möglichkeit bietet im Jahre 1925 c/a 75.000 Pud Rötren herzustellen.

4. **Bohrinstrumenten-Fabrik**. Moskau, Kamer-Koleschskij Wal.

Dieses kleinere Etablissement existierte längere Zeit blos als Nebenwerk für die Bohr-Abteilung des Bau-Comptoir's, welche es mit Bohr-Instrumenten versorgte. Aufangs 1925 begann die Fabrik teilweise Façonstüske mit kleinem Durchmesser herzustellen.

Handels-Abteilung

(Mjasnitskaja Strasse, 36).

Die Handels-Abteilung der A.-G. „Wodokanal“ steht in Beziehungen zu den Verkaufsapparaten sämtlicher Truste, zu deren Assortiment sanitätstechnische Einrichtungen und Gegenstände gehören.

Somit bietet die A.-G. „Wodokanal“ den Kommunal-Verwaltungen des flachen Landes besonders bequeme Einkaufsmöglichkeiten.

Der Kapitalsumsatz der A-G ist in ständigem und äusserst schnellen Wachsen begriffen. Es har det mittlere monatliche Umsatz im Jahre 1925 nahezu 500.000 Rubel erreicht.

Zwecks bequemerer Befriedigung der Nachfrage der kleineren Klientur besitzt die A-G „Wodokanal“ eine gut versorgte engros- und endétail—Handlung.

Bau-Comptoir

(Teatralnij Projesd, № 2/5).

Das Bau-Comptoir wurde im April 1923 etabliert. Als Ober-Ingeneur ist ein hochqualifizierter Spezialist angestellt. Das übrige technische Personal besteht durchweg aus Spezialisten mit langjähriger Praxis. Beim Comptoir besteht ein technisches Komité, zu dessen Mitgliedern bekannte Hochschulproffessore und Ingenieure gehören.

Die Gesamtkoiten der erledigten Arbeiten betrugen im Jahre 1923 400.000 Rubel und im Jahre 1924—1.000.000 Rubel. Für die Saison 1925 ist eine Summe von 2.500.000 Rubel vorgesehen worden.

Von grösseren erfüllten Arbeiten seien folgende erwähnt:

Wasserleitung- und kanalisationsanlagen auf der Allrusischen Landwirtschaftlichen Ausstellung im Jahre 1925; Etwa 30 kilometer Wasserleitung und 8 klm. kanalisation für die Moskauer Kommunalverwaltung; die Wasserleitung der Stadt Orechowo-Sujewo; die Wasserleitung der Stadt Swerdlowsk (vorm. Ekaterinburg); Wasserleitungs-Anlagen im Naphthaindustrieraion „Grosnij“; Kanalisations-Anlagen im Raion der Fabrik № 22, sowie der Ansiedlung des Iwanowo-Wosnesenschen Trusts; Damm zur Abhaltung des Wassers am Moskau-Fluss und bei der Station Malachowka; Festigung der Dämme der Pumpstation, der Moskauer Wasserleitung „Wrublewo“; Untersuchungsbohren der Moskauer Städtischen Untergrundbahn; 6.000 Furs Bohrungen in diversen Orten der U. SS. R.; Untersuchungen und Projektierung der Wasserversorgung der Kaukasischen Kurorte; Kanalisationsprojekte für die Städte Tula, Minsk, Sotschi, Tuapse u. s. w.; Wasserleitungsprojekte für: Tinaki, Stawropol i/Kaukasus, Anapa, Alexandrow, Kriwoi-Rog, Kurgan, Tscheboxarij; Kanalisationsprojekt des Lugansker Werket; Projekt der Wasserleitung und der Kanalisationsanlage der Wischnewolotscher und der Sobolevo-Stschelkowscher Manufaktur, sowie der Ansiedlung des Mytischtschij-Werkes; Projekt der Kühlungsvorrichtung für den Teich der Poljanschen Fabrik; Luftreinigungsstationen auf den Fabriken. des Aniltrustes, der Staatlichen Wertpapier-Fasrik u. s. w.

Die Gesamtzahe der Arbeiter betrug zur Saison 1924—1050; Angestellte giebt es z/Z. 64.

99% der Aktien befinden sich in Höhclar der Staats, devon 94%—beim Moskauer Soviet.

Die A-G „Wodokanal“ ist dem Moskauer Volkswirtschaftsrat untergeordnet und wird von der Moskauer Arbeiter- und Bauerrevision (Staats-Kontrolle) revidiert.

«КРЫМКУРСО», Крымское Акц. О-во Междугородних и Курортных Сообщений. Севастополь, ул. Троцкого, 6. Рег. 20 сентября 1923 г. Цель О-ва: эксплоатация в Крыму автогуже-транспорта, эксплоатация гостиниц. Правление. Пред. **Чекмарев,** В. С., зам. **Квитницкий,** С. Г. Члены: **Лепин,** Э. П., **Прокофьев,** З. Я. Осн. кап. 3.000.000 руб. Стоимость акц 100 руб.

«ЛЬНОПРОМ», 1-е Акц. О-во промышленной обработки льна и конопли. Москва, Верхние Торговые Ряды, 3 лин., 3 эт., пом. 214. Тлф. 5—33—79. Рег. 20 июля 9125 г. Цель О-ва: эксплоатация, постройка и оборудование заводов первичной обработки льна, торговля всеми сырьевыми материалами, полуфабрикатами, готовыми изделиями льняной и конопляной промышленности, консультация по первичной обработке льна и конопли. Правление. Пред. **Фролов,** К. П., зам. **Шеенков,** Н. К. Члены: **Ливанов,** Б. А., **Ошмарин,** М. Т., **Печерский,** Л. Ф. Осн. кап. — 2.000.000 руб. Стоимость акции 500 руб.

«МЕЛЬСТРОЙ», Акц. О-во. Москва, Мясницкий пр., 5. Тлф. 2—38—57. Рег. 14 апреля 1923 г. Цель О-ва: постройка, ремонт, оборудование мукомольно-крупяных, маслобойных, табачных, крахмально-паточных, винокуренных, кондитерских заводов и фабрик, а также торговля машинами и соответствующими техническими товарами и материалами. Правление. Пред. **Коган,** Б. И. Члены: **Куприц,** Я. П., **Приворотский,** Г. М., **Сирвинт,** М. В., **Баранов,** К. Н. Осн. кап. — 1.100.000 руб. Стоимость акции 1.000 руб.

«МЕРКУРИЙ», Российское текстильное промышленно-торговое Акц. О-во (частн.). Москва, Черкасск. пер., д. 10—2, пом. 18. Тлф. 2—85—21. Рег. 13 февраля 1925 г. Цель О-ва: организация и эксплоатация текстильного производства и торговля текстильными товарами. Правление. Пред. **Мазо,** Л. И., зам. **Скидальский,** Э. С. Член — **Хаскин,** М. С. Осн. кап. — 150.000 руб. Стоимость акц. 100 руб.

«МЕТАХИМ», Всерос. Акц. О-во (частн.). Москва, Мал. Гнездниковский пер., 9. Тлф. 2—77—29. Рег. 5 декабря 1923 г. Цель О-ва: организация металлических и химических предприятий и торговля металлическими и химическими изделиями. Правление. Пред. **Колегаев,** А. Л. Члены: **Гальперин,** Д. С.; **Гинзбург,** Л. Г.; **Мрочковский,** С. И. Осн. кап. — 500.000 р. Стоимость акц. 250 р.

МОСКОВСКОЕ АКЦ. О-ВО КОЖЕВЕННЫХ ЗАВОДОВ. Москва, Ильинка, Хрустальный, 2, пом. 49. Тел.1-96-08. Рег. 18 ноября 1924 г. Цель О-ва: эксплоатация арендованного у МСНХ кож. завода, устройство других заводов и торговля товарами своего производства. Правление. Пред. **Жемочкин,** А. И. Члены: **Зайцев,** И. Т. и **Беляев,** А. Г. Осн. кап. — 100.000 р. Стоимость акц. 500 р.

«МОСЛЕСОСТРОЙ», Московское Акц. Лесопромышленное и Строительное О-во. Москва, Мясницкий пр., 2. Тел. 1-68-30. Рег. 27 декабря 1924 г. Цель О-ва: эксплоатация, обработка и торговля всеми предметами лесной и деревообделочной промышленности и производство строительных работ. Правление. Пред. **Левин,** И. А.; зам. **Ратнер,** Д. Е. Член — **Рысс,** Г. С. Осн. кап. — 125.000 р. Стоимость акции 250 р.

«НАГЛЯДНЫЕ ПОСОБИЯ», Акц. О-во. Москва, пр. Худож. Театра, 1. Рег. 21 марта 1924 г. Цель О-ва: производство,

ВСЕСОЮЗНОЕ АКЦИОНЕРНОЕ ОБЩЕСТВО

„КАРДО-ЛЕНТА“

Уставный капитал **1.630.000** рублей.

Учредители: ВСНХ СССР, Всесоюзный Текстильный Синдикат и Текстильные Тресты.

Цель Общества: Производство и сбыт кардной ленты и других вспомогательных материалов для нужд текстильной промышленности.

Правление помещается: Москва, Красная площадь, Верхние Торговые Ряды, 3-й ряд, 2-й этаж, пом. 261/268.

Акционерное О-во приняло актив и пассив бывшего **Треста Государственной Кардной Промышленности.**

Вырабатывает:

Кардную и колковую **ленту,** гребни для драгалок, льняные скобки, планки гекельные, ширительные, щипальные и кардные.

Сучильные рукава, делительные ремешки, гонки, муфты хромовые и краснодубные, погонялочные ремни.

Приводные ремни высокого качества.

Шпули бумажные мюльные, ватерные, канетные и копсы ажурные и простые.

Иглы технические, колки и швейные иглы.

Арендованные у ВСНХ СССР Фабрики:

1. Таганская Кардо-Лентная ф-ка — Москва, Советская ул., Белов пер., д. № 8.
2. Кожевенная фабрика — Москва, Малая Семеновская ул., д. № 16.
3. Шпульная фабрика — Москва, Калужская застава, Александринская набережная, № 8.
4. Игольная Кунцевская фабрика — ст. Кунцево, Бел.-Балт. ж. д.
5. Игольная Колюбакинская фабрика — ст. Тучково, Бел.-Балт. ж. д.

236

покупка, продажа всякого рода наглядных пособий, торговля иностранной литературой. Правление. Пред. **Рождественский,** зам. **Пресоман,** Я. Б. Член — **Бабаков,** В. М. Осн. кап. — 150.000 р. Стоимость акц. 1.000 р.

НИЖЕГОРОДСКОЕ АКЦ. ЖИЛИЩНО-СТРОИТЕЛЬНОЕ О-ВО. Н.-Новгород. Советская площадь, 1. Рег. 13 июля 1925 г. Цель О-ва: ремонт и восстановление разрушенных и полуразрушенных зданий, постройка новых и эксплоатация их, а также торговля строительными материалами. Правление: **Домнин,** И. М.; **Максимов,** П. И.; **Цветков,** И. К. Осн. кап. — 500.000 р. Стоимость акц. 100 р.

«ОБОРОТ», Галантерейно-Трикотажное Акц. О-во. Москва, Б. Черкасский пер., 2, пом. 14. Рег. 3 апреля 1925 г. Цель О-ва: производство галантерейных и трикотажных товаров и торговля таковыми. Правление. Пред. **Попов,** Н. И.; зам. **Коломанов,** В. Ф. Члены: **Евграфов,** Н. А. Осн. кап. — 150.000 р. Стоимость акц. 250 р.

«ОМБ», Московское Акц. О-во Булочно-Кондитерского Производства. Москва, Лубянская площ., Китайский проезд, 2/6, помещ. 31. Тел. 3--77-71. Цель О-ва: производство булочных и кондитерских изделий и торговля ими. Правление. Пред. **Титов,** И. С.; зам. **Симонов,** П. А. Члены—**Казаков,** В. И.; **Красиновский,** И. М. **Тихомиров,** П. В. Осн. кап. — 250.000 р. Стоимость акц. 200 р.

«ПРОМЕТЕЙ», Акц. О-во Металлических Изделий. Москва, Лубянский пр., 5/6, помещ. 42—44. Тел. 4-99-58. Рег. 17 августа 1925 г. Цель О-ва: производство металлических изделий, а также торговля таковыми. Правление. Пред. **Витуновский,** С. Л.; дир.-распор. **Бабич,** Я. И.; член **Зак,** Р. В. Осн. кап. — 100.000 р. Стоимость акц. 100 р.

«РАДИОПЕРЕДАЧА», Акц. О-во Широковещания по Радио. Москва, Никольская, 3. Тел. 3-39-57. Рег. 27 мая 1925 г. Цель О-ва: установка различного рода радио-станций, предназначенных для широковещания, торговля всеми предметами и приборами для радио-станций. Правление. Пред. **Шотман,** А. В.; дир.-распор. **Вишняк,** С. И. Осн. кап. — 2.000.000 р. Стоимость акц. 100 р.

«РАСО», Русско-Английское Сырьевое О-во. Москва, уг. Тверской ул. и площ. Революции. Тел. 3-99-79. Рег. 11 декабря 1923 г. Цель О-ва: заготовка, покупка, обработка пушнины, пера, щетины и т. п. с целью вывоза и реализации. Правление. Пред. **Атабеков,** М. Г., зам. **Ашкенази,** И. С. Член **Буров,** К. А., кандидат: **Смоленский,** С. А. Осн. кап. — 150.000 англ. фунт. стерлингов. Стоимость акции 100 ф. ст.

РОССИЙСКО- АЗИАТСКОЕ АКЦ. О-ВО. Москва, Неглинный пр., 12. Рег. 21 мая 1923 г. Цель О-ва: организация разного рода торговых и промышленных предприятий в СССР и странах Азии. Правление. Пред. **Фрумкин,** М. И.; зам. **Сванидзе,** А. С. Член — **Шейнман,** А. Л. Осн. кап. — 200.000 р. Стоимость акц. 100 р.

РОССИЙСКОЕ ТОРГОВО-ПРОМЫШЛЕННОЕ АКЦ. О-ВО. Москва, Никольская, 8, помещ. 2. Рег. 17 октября 1925 г. Цель О-ва: производство текстильных, трикотажных и галан-

АКЦИОНЕРНОЕ ОБЩЕСТВО «МЕЛЬСТРОЙ»
МУКОМОЛ. МАСЛОБ. З-Д ЭЛЕВАТОР.

Акционерное Общество
„МЕЛЬСТРОЙ"
Москва, Мясницкий проезд, № 5.

ОБОРУДОВАНИЕ
мельниц, маслобойных, хлебопекарных заводов и элеваторов
всеми необходимыми машинами и материалами.

СОБСТВЕННЫЕ ЗАВОДЫ:
№ 1— производство сельско-хозяйственных триеров.
№ 2— " искусственных жерновов.
№ 3— " мельничного и элеваторного оборудования.
№ 4— " металлических сит.

Отделения: ХАРЬКОВ, КИЕВ, ОДЕССА, РОСТОВ, САМАРА, ТАШКЕНТ и ЧЕЛЯБИНСК.
ПРЕДСТАВИТЕЛЬСТВА во всех крупных городах СССР.
23

ВСЕСОЮЗНОЕ

Паевое Товарищество по заготовке листовых табаков

—„ТАБАКСЫРЬЕ“.—

МОСКВА, Милютинский пер., уг. Боброва (б. Юшков), д. № 20/2,
помещение № 12.

Телефоны:	Правления	2-36-16.	
	Управления делами	1-89-99.	Управляющий делами Н. И. Орлов.
	Бухгалтерии . . .	2-94-55.	Главный Бухгалтер А. П. Киселев.
	Сырьевого Отдела. .	2-94-55, 1-61-60.	Завед Сырьевым Отделом В. П. Веденов.

Состав Правления:

Председатель Правления Я. М. Гольберт . . . . . тел. 4-15-60, 2,36-16.
Зам. Председателя Правления Г. Л. Диккер . . . „ 2-36-16.
Член Правления А. О. Реппих . . . . „ 2-36-16.

Секретарь Правления и Управляющий делами Н. И. Орлов.

Сырьевые Заготовительные Конторы:

Северо-Кавказская Контора г.—Краснодар, Базарная, 46.

Уполномоченный по Северному Кавказу . . . . Шабанов Н. Г.
Управляющий Конторой . . . . Рабинович В. И.
Представительство Северо-Кавказской Конторы в Ростове н/Д Гостинница Гранд-Отель
Представитель Воронцов В. А.

Агентства Северо-Кавказской Конторы:

Абинское — ст. Абинская, Пролетарская улица, 12.
Новороссийское — г. Новороссийск, Цемесская, 54.
Майкопское—г. Майкоп, Зав. Агентством.
Сочинское—г. Сочи, Зав. Агентством.
Крымское—станица Крымская.
Горяче-Ключевское—Горячий Ключ.

Сухумская Контора. — г. Сухум.

Управляющий Конторой . . . . Сук А. В.
Зам. Управляющего . . . . . . Шамба И. А.

Агентства Сухумской Конторы:

Гудауто-Гагринское—Гудауты. Зав.
Ново-Афонское—Новый Афон.
Очемчирское—Очемчиры.
Лагодехское—Лагодехи. Зав. Агентством.

Крымская Контора — г. Ялта, улица Литкенса, 2.

Управляющий Конторой . . Криштоф Г. И.
Зам. Управляющего тов. Хадживатов.
Симферопольское Агентство — г. Симферополь, Садовая, 11.
Завед. Агентством Волков.

терейных товаров, а также торговля ими. Правление. Дир.-распорядитель **Тумаркин**, Б. М. Члены: **Коген**, И. Д. **Мендель**, И. А.; **Шмидт, Е. М.** Осн. кап. — 200.000 р. Стоимость акц. 100 р.

«РОССТОВАР», Акц. О-во (частн.). Москва, Маросейка, 15. Рег. 2 мая 1923 г. Цель О-ва: закупка, заготовка, переработка, транспортирование и продажа продуктов продовольствия и фуража. Постановлением НКВнуторга СССР от 12 мая 1924 г. учреждена администрация в составе: **Горбунов, Цыпкин, Финкельштейн, Шеин.** Ком. дир. **Дунаев.** Осн. кап.— 100.000 р. Стоимость акц. 100 р.

«СЕВЕРНОЕ ТЕКСТИЛЬНОЕ АКЦ. О-ВО. Москва, Ильинка, 2-й Дом Реввоенсовета. Рег. 25 августа 1925 г. Цель О-ва: производство текстильных изделий и торговля всякого рода текстильными товарами. Правление. Члены: **Левинсон**, А. Б.; **Левинсон**, М. Д.; **Тряпкин**, П. Г. Осн. кап.— 150.000 р. Стоимость акц. 100 р.

«СЕВЕРНЫЙ ПЕЧАТНИК», Вологодское Акц. О-во. Вологда. Рег. 2 декабря 1924 г. Цель О-ва: издательское дело и полиграфическая промышленность и торговля печатными изданиями и всеми видами полиграфической промышленности. Правление. Пред. **Дурново**, А. К. Члены: **Субботин**, А. А., **Щетинский**, В. Р. Осн. кап. — 250.000 руб., разд. на 2.500 акций по 100 руб. каждая.

«СРЕДАЗХЛЕБ», Средне-Азиатское Акц. О-во по заготовке, переработке, торговле хлебопродуктами и зерно-фуражем. Ташкент, уг. Куймокской и пр. Коммунистов. Правление. Пред. **Краснов**, В. И., зам. **Милявский**, Е. А. Член **Карасев**, И. С. Осн. кап. — 1.700.000 р.

«СТАНДАРТСТРОЙ», Акц. О-во. Москва, Фуркасовский пер., 8. Рег. 28 сентября 1923 г. Цель О-ва: производство стандартного деревянного строительства и торговля предметами строительства. Правление. Пред. **Фельдман**, К. Х.; Члены: **Семенов**, С. П., **Лиманов**, А. И. Осн. кап. — 400.000 р. Стоимость акц. 100 р.

«СЫРЬЕ», Акционерное Сырьевое Общество. Москва, Тверская, 34. Тлф. 5-50-91. Рег. 13 августа 1925 г. Цель О-ва: заготовка, обработка и торговля щетиной, пушниной, волосом, пухом, пером и другими видами животного сырья. Правление. Пред. **Левенсон**, Г. А.; зам. **Туркестанов**, И. Н. Члены: **Либо**, Г. С.: **Мицкун**, В. С. Осн. кап. — 3.000.000 р. Стоимость акции 5.000 р.

«ТАБАКСЫРЬЕ», Всесоюзное Паевое Т-во. Москва, Милютинский пер., 20/2. Тлф. 1-89-99. Рег. 6 мая 1925 г. Цель О-ва: заготовка табачного сырья и торговля им. Правление. Пред. **Гольберт**, Я. М.; зам. **Диккер**, Г. А. Члены: **Реппих**, А. О.; **Сухочев**, К. В.; **Никитин**, Б. В. Осн. кап. — 2.000.000 р. Стоимость акции 1.000 р.

«ТЕКСТИЛЬСБЫТ», Акц. О-во. Москва, Б. Черкасский, 13. Тел. 3-85-52. Рег. 9 июля 1925 г. Цель О-ва: торговля текстильно-трикотажными товарами и организаиця ткацко-отделочного производства. Пред. Правления: **Хаспеков**, Х. П. Осн. кап. — 300.000 р. Стоимость акц. 100 р.

«ТЕХНОКОЖА», Акц. О-во Кожевенного Производства. Ленинград, В. О., 7-я лин., 84. Рег. 24 апреля 1925 г. Цель О-ва: эксплоатация арендованных кожевен. заводов «Сигналист» и им. т. Синицына, а также открытие и эксплоатация других кожевенных заводов и торговля кожевенными товарами своего производства. Правление: **Берберов**, Н. И.; **Гибнер**,

АКЦИОНЕРНОЕ ОБЩЕСТВО
КОЖЕВЕННОГО ПРОИЗВОДСТВА
„ТЕХНОКОЖА“.

ПРАВЛЕНИЕ: Ленинград, Вас. Остров, 7 линия, д. 84. Телефоны: 1-14-70, 1-00-92.

Общество арендует:

1) 6-ой Госкожзавод „СИГНАЛИСТ“, Ленинград, Болдырев пер., 5. Телеф.: 5-52-17.

2) Госкожзавод им. т. СИНИЦИНА, Ленинград, В. О., 7 линия, 84. Телеф.: 1-14-70, 1-00-92.

Общество вырабатывает:
ТЕХНИЧЕСКИЕ КОЖИ И ИЗДЕЛИЯ ИЗ НИХ:

Ремневый чепрак — растительного и хромового дубления.

Ремни приводные кожаные—круглые и витые ремни, погонялки, гонки.

Подошву, полувал, сход-полы и воротки.

710

АКЦИОНЕРНОЕ ОБЩЕСТВО
„ТРЯПЬЕ—ЛОСКУТ“

Г. Москва, Ильинка, Верхние Торговые Ряды, пом 115/119.

Телеграфный адрес: „ТРЯПЛОСКУТ“.

Производит через Экспортный Отдел В. Т. С.

ЭКСПОРТ

всякого рода тряпья, угаров, старого каната, чуней и охлопа.

ИМПОРТ

мягкошерстного тряпья, хлопчато-бумажного тряпья.

СНАБЖАЕТ СОЮЗНУЮ ПРОМЫШЛЕННОСТЬ

холщевкою, искусственной шерстью, обтирочной ветошью, обтирочными концами, утилизационными и ватными угарами.

СВОЯ ФАБРИКА В НИЖНЕМ-НОВГОРОДЕ

по выработке ваты всякой, искусственной шерсти, обтирочных концов, отбелке ветоши.

39

Акционерное Общество „ТУРКПЕЧАТЬ“

ПРАВЛЕНИЕ: г. Ташкент, угол Алексеевской и Джизакской, д. № 14/1, тел. №№420, 501.
ТИПОГРАФИЯ и ЦИНКОГРАФИЯ: г. Ташкент, уг. Алексеевской и Джизакск., тел. № 943.
ГЛАВНЫЙ МАГАЗИН и СКЛАД: г. Ташкент, уг.К. Маркса и Ирджарской, тел. №№ 11-21, 5-27.
ОТДЕЛЕНИЯ: в г.г. Алма-Ата, Бухаре, Когане, Коканде, Пишпеке, Полторацке и Самарканде

Закупочная Контора и Базисный склад:
г. Москва, Никольская ул., № 6, телеф. № 5-83-35.

Единственная крупная в Средней Азии Книжная и Писчебумажная торговля.

Всегда в большом выборе литература по всем вопросам и учебники для школ всех ступеней.

Богатый ассортимент канцелярских и ученических принадлежностей.

Госучреждениям, Парторганизациям, Профсоюзам и Кооперативам

КРЕДИТ И СКИДКА.

حسسەدار شركەت

„تۆركپيچەت“

باش ئيدارەسی: تاشكەنت، الەكسەيی هەم جزاخ كوچەلەرينك بۆرچەكيدەگی 14/1 نچی نومرولی ئۆيدە. تيليفون - 420 هەم 501.

مەتبەعە هەم سينكوگرەفييەسی: تاشكەنت، الەكسەيی هەم جزاخ كوچەلەرينك بۆرچەكيدە تيليفون - 943.

باش مەغازە هەم امباری: تاشكەنت، مەركس هەم ئرجار كوچەلەرينك بۆرچەكيدە تيليفون 11-21 هەم 5-27.

شۆعبەلەری: الما اتا، يەنگی بۆخارا، ئيسكی بۆخارا، قوقان، پشپەك، پالتاراتسكی هەم سەمەرقەند شەهەرلەريدە.

تاۋار ساتب ئالعۆچی كانتوری هەم امباری: مەسكەۋ، نيكولسكی كوچەدە 6نچی ئۆيدە؛ تيليفون- 5-83-35.

ئورتا ازيادا بردەن بر كەتتە كتاب هەم يازو-جيزو ئەسبابلاری ساۋداسی.

هەر خيل ئەدەبييات هەم هەر خيل مەكتەبلەر ئۆچۆن مەكتەب كتابلاری.

هەر خيل كەنسەلەريە هەم ئوقش ئوقتش ئەسبابلاری.

دەۋلەت مەحكەمەلەريگە، فرقە، كەسبە هەم كەپيرەتيف تەشكيلاتلاريغا **قەرز هەم ئسكيدكە** (ئمتياز)

396

Р. Н.; **Корольков,** И. Н. Осн. кап. — 125.000 р. Стоимость акц. 500 р.

«ТОРГОХОТА», Акц. О-во. Москва, Никольская, 5 Тлф. 2-68-08. Рег. 15 июня 1923 г. Цель О-ва: покупка и обработка пушнины и др. продуктов охотничьего промысла, торговля этими предметами, снабжение охотников орудиями производства. Правление. Пред. **Козырев,** М. И. Члены: **Петрушин,** С. А.; **Фигурков,** В. Ф. Осн. кап. — 1.000.000 р. Стоимость акц. 100 р.

«ТРАНСПОРТ-КОПИ». Акц. О-во. Москва, ул. Коммуны, 14. Тлф. 4-36-11. Рег. 8 июня 1923 г. Цель О-ва: добыча твердого минерального топлива и торговля им для нужд транспорта. Правление. Пред. **Халатов,** А. Б.; зам. **Переверзев,** П. В. Члены: **Ипатов,** Е. М.; **Лизарев,** Ф. С.; **Миронов,** И. Н.; **Мирский,** А. К.; **Рябков,** М. М.; **Шишкин,** Н. В. Осн. кап. — 3.000.000 р. Стоимость акц. 500 р.

«ТРЯПЬЕ-ЛОСКУТ», Акц. О-во. Москва, Верхние Торговые Ряды, 115—119. Тлф. 2-85-33. Рег. 30 апреля 1925 г. Цель О-ва: сбор тряпья, лоскута, обтирочного материала, угаров, кости, рога, старой резины, кожи и других отбросов и торговля этими предметами. Правление. Пред. **Булле,** В. Х.; зам. **Черчиков,** М. Г. Члены: **Любовный,** А. И. **Аладьин,** П. О.; **Левин,** Я. Э. Осн. кап. — 450.000 р. Стоимость акц. 250 р.

«ТУРКПЕЧАТЬ», Туркестанское Акц. О-во. Ташкент, уг. Алексеевской и Дзижакской, 14/1. Рег. 7 октября 1924 г. Цель О-ва: издательство и торговля произведениями печати и предметами школьного оборудования. Правление. Пред. **Гудович,** А. Л.; зам. **Максаков,** Е. Я. Член — **Рубинштейн,** С. Л. Осн. кап. — 100.000 р. Стоимость акц. 100 р.

ТУРКМЕНСКОЕ ХЛОПКОВОЕ АКЦ. О-ВО «ТУРКМЕНХЛОПОК». Адр.: Полторацк, уг. ул. Свободы и Гоголевской. Правление. Пред. **Щербаков,** А. Д., зам. **Дурдыев,** А., зам. пром. отд. **Гузман,** Г. А.

«ТУРКШЕЛК», Акц. О-во. Ташкент. Рег. 18 января 1924 г. Цель О-ва: развитие шелководства в Средней Азии, первичная обработка шелкового сырья, торговля на внутреннем и внешнем рынке продуктами шелководства. Правление. Пред. **Кюнцель,** А. А. Члены: **Беленький,** Г. Г. **Бендюков,** К. С.; **Кузнецов,** В. Д. **Паушаходжаев,** М. Х. Осн. кап. — 3.000.000 р. Стоимость акц. 1.000 р.

«ФИБРОЛИНОКСИН», Торгово-Промышленное Акц. О-во. Москва, Солянка, Свининский пер., 2. Тлф. 2-31-63. Рег. 12 июня 1923 г. Цель О-ва: производство фибры, искусственной кожи, картона и т. д. и торговля ими. Правление. Пред. **Рукавишников,** И. А. Осн. кап. 200.000 р. Стоимость акц. 100 р.

«ШЕРСТЬ». Всесоюзное Акц. О-во. Москва, Никольская, 10. Тлф. 1-85-91. Рег. 26 сентября 1923 г. Цель О-ва: сбор и обработка шерсти, разведение овец. Торговля предметами производства О-ва и текстильными изделиями. Правление. Пред. **Колович,** О. В., зам. **Афанасьев,** Г. А. Члены: **Донченко,** Б. А., **Орлов,** И. В., **Асеев,** М. Т. Осн. кап. — 7.500.000 р. Стоимость акц. 250 р.

«ШКОЛА И КНИГА», Акц. О-во. Москва, Неглинный пр., 7 Тел. 3-76-75. Рег. 14 февраля 1924 г. Цель О-ва: издание и печатание книг, производство учебных пособий, торговля этими предметами. Правление. Пред. **Гиршгорн,** Я. З.; зам. **Рашкес,** И. М. Член: **Литваков,** М. И. Осн. кап. 100.000 р. Стоимость акц. 100 р.

в) ПРОЧИЕ АКЦ. О-ВА И ПАЕВЫЕ Т-ВА.

КРЕДИТ-БЮРО». Сведения о нем помещены в Отделе «Финансы и Страхование».

«ОРГАМЕТАЛЛ», О-во Рационализации Производства в Тяжелой Индустрии. Москва, Лучников пер., 4. Тлф. 3-21-91. Рег. 25 июля 1924 г. Цель О-ва: проведение работ по рационализации труда в производстве и управлении на предприятиях и об'единениях тяжелой индустрии, снабжение необходимыми для этих работ предметами и приспособлениями и консультация в этой области. Правление. Пред. **Альперович,** Е. Н. Члены: **Гальперштейн,** Я. М., **Золотарев,** М. О., **Оборин,** В. Ф. Осн. кап. — 100.000 р. Стоимость акции 1.000 р.

«ПРОЛЕТАРСКОЕ КИНО», Акц. О-во. Москва, Тверская ул., 34 Тлф. 4-33-57. Рег. 22 мая 1925 г. Цель О-ва: обслуживание культурных запросов рабочих, красноармейцев и крестьян через кино, используя таковые, как орудие борьбы за коммунизм. Правление. Пред. **Бурсак,** И. Н. Члены: **Фельдман,** К. И., **Федотов,** А. Е., **Целлер,** Г. А., **Меерхольд,** В. Э. Осн. кап. — 150.000 р. Стоимость акц. 150 р.

«РЕАЛФОНД», Паевое Т-во по Реализации Неликвидных Фондов Промышленности. Москва, Б. Черкасский пер., 7, кв. 52/53. Тлф. 5-19-75. Рег. 12 июня 1925 г. Цель О-ва: реализация неликвидных фондов промышленности СССР. Правление. Пред. **Эйдук,** А. В.; Члены: **Аксельрод,** Г. Е.; **Поплавко,** В. Р.; **Южак,** И. Б. Осн. кап. — 100.000 р. Стоимость акции 1.000 р.

«РОСФИЛ», Акц. О-во Росс. Филармония. Москва, Кузнецкий, 14. Тлф. 2-64-46. Рег. 25 июня 1924 г. Цель О-ва: организация камерных концертов, оперных выступлений певцов. Правление. Пред. **Красин,** Б. Б.; зам. **Леонтьев,** Е. Л. Члены: **Кристи,** М. П.; **Тутельман,** С. Я.; **Экскузович,** И. В. **Шувалов,** Н. И. Осн. кап. — 100.000 р. Стоимость акции 100 р.

«СОВКИНО», Всероссийское Фото-Кинематографическое Акц. О-во «Советское Кино». Москва, М. Гнездиковский пер., 7. Тлф. 4-75-17. Рег. 3 июня 1925 г. Цель О-ва: восстановление и развитие кинопромышленности и всестороннее использование кинематографии в целях обслуживания культпросв. потребностей трудящегося населения. Правление. Пред. **Шведчиков,** К. М., зам. **Ефремов,** М. П. Члены: **Трайнин,** И. П., **Волков,** Т. В., **Сенюшкин,** Ф. М. Осн. кап.—1.000.000 р. Стоимость акц. 100 р.

«ТЕПЛО И СИЛА», Акц. О-во. Москва, Карунинская пл., 7/9. Рег. 18 сентября 1924 г. Цель О-ва: разработка и исполнение проектов оборудования, переоборудования и ремонта тепловых и силовых установок, исполнение на договорных началах надзора за работой теплоустановок и на таковых же началах эксплоатация их. Правление. Пред. **Межлаук,** В. И.; зам. **Музыканский,** А. Г. Члены: **Стюнкель, Танер-Таненбаум.** Осн. кап. — 500.000 р. Стоимость акции 250 р.

«УРАЛ-КНИГА«, Акц. О-во. Свердловск, ул. Вайнера, 12. Рег. 23 октября 1924 г. Цель О-ва: развитие издательской деятельности на Урале, снабжение рабочих и крестьян Уралобласти литературой. Правление. **Либерман,** Б. А., **Орлов,** П. А., **Райвид,** Н. Я., **Немтин,** А. И., **Казанцев,** И. И. Осн. кап. — 1.200.000 р. Стоимость акции 100 р.

АКЦИОНЕРНОЕ ОБЩЕСТВО „ТЕПЛО И СИЛА"

Учредителями состоят исключительно Государственные Тресты и Объединения.

ПРАВЛЕНИЕ: Москва, Милютинский пер., № 20.

ТЕЛЕФОНЫ: 5-19-62; 3-05-43; 3-05-44; 3-05-41.

АДРЕС ДЛЯ ТЕЛЕГРАММ:

Москва, Ленинград, Харьков, Киев, Ростов-на-Дону, Свердловск, Одесса — ТЕПЛОСИЛА.

ОТДЕЛЕНИЯ:

Ленинградское—Ленинград, ул. Лассаля, № 2.
Киевское—Киев, ул. К. Маркса, 11, кв. 9.
Харьковское—Харьков, Кооперативная ул., № 22.
Сев.-Кавказское—Ростов н/Дону, ул. Фр Энгельса, 90.
Уральское—Свердловск, ул. Малышева, № 58.
Одесское—Одесса, пл. К. Маркса, 7.

Устройство, переоборудование, ремонт и усовершенствование тепловых и силозых установок.

ПРИНИМАЕТ ЗАКАЗЫ НА:

1) Поставку, установку и ремонт паровых котлов, экономайзеров, перегревателей, паропроводов, паровых машин, двигателей внутреннего сгорания, паровых турбин, различных насосов и проч. включительно до аккумуляторов тепла.

2) Обмуровку паровых котлов и экономайзеров.

3) Постройку кирпичных и известковых заводов, известко-обжигательных печей, дымовых труб новых и ремонт и надстройку труб уже существующих.

4) Постройку новых и переделку старых топок для перехода с одного вида топлива на другое.

5) Изоляцию паропроводов высокого давления, воздухопроводов, трубопроводов горячей воды, приведение в исправное состояние изоляции целых фабрик. Устройство утеплений и теплых перекрытий. Устройство беконных фабрик и холодильников.

6) Составление проектов и выполнение установок:
   а) центрального отопления водяного с естественной и побудительной циркуляцией, парового низкого и среднего давления, пароводяного и вакуум,
   б) вентиляции приточной и вытяжной с тепловым и механическим побуждением,
   в) вентиляции фабрик и заводов и увлажнения,
   г) удаление пыли и газов в фабричных помещениях,
   д) сушилок для различных материалов,
   е) централизации отопительных хозяйств на фабриках и заводах.

7) Ремонт старых и устройство новых грузовых и пассажирских подъемников в жилых домах и фабричных помещениях и устройство различных транспортных оборудований в котельных и производстве.

8) Поставку и установку контрольных и измерительных приборов для теплового и силового хозяйства.

ПОКУПАЕТ И ПРОДАЕТ:

Отдельные предметы теплового и силового оборудования и целые теплосиловые установки. Как новые, так и бывшие уже в действии.

Разработка и выполнение проектов всевозможных тепловых и силовых установок и производство обследований, как целых установок, так и отдельных частей их.

Наиболее крупные работы по проектированию и испытанию ведутся, пользуясь помощью высоко-квалифицированных аппаратов Теплотехнического Института им. проф. В. И. Гриневецкого и К. В. Кирша.

Общество получает для своих работ по отопительным устройствам всю продукцию завода б. бр. Кертинг.

Общество организует производство контрольных и измерительных приборов на отечественных заводах. В настоящее время изготовляются впервые в СССР в массовом масштабе термоэлектрические пирометры для измерения температур в 600, 1100 и 1600°C.

По договору с Трестом „Центропробизоль" 75% пробковой изоляции (48.000 куб. метр.) поступает в распоряжение „Тепло и Сила".

Обществом выполнен ряд работ по приведению в порядок изоляции целых фабрик, установке и обмуровке котлов, ремонту дымовых труб, устройству отопительных систем и т. д.

В настоящее время строятся: ряд новых дымовых труб, 2 большие электрические станции, 2 беконных фабрики и т. д.

Все работы, выполняемые Обществом, производятся опытными монтерами-практиками, работающими под наблюдением и руководством крупных инженеров-специалистов.

Общество гарантирует технически-правильное выполнение работы.

102

«УСТАНОВКА», Акц. О-во по Подготовке Рабочей и Организаторской Силы и Установке Работы на Предприятиях. Москва, Петровка, 24. Тлф. 2-93-50. Рег. 17 декабря 1924 г. Цель О-ва: консультация по вопросам организации и реорганизации промысловых предприятий и учреждений. Правление. Пред. **Гастев**, А. К.; зам. **Гиндин**, Я. И. Члены: **Альперович**, Е. М.; **Лаврентьев**, П. Ф.; **Пивоваров**, И. С.; **Буднин**, С. М.; **Рейнберг**, Л. А. Осн. кап. — 100.000 р., разд. на 100 акций по 1.000 р.каждая.

«ЭЛЕКТРОПОМОЩЬ», Акц. О-во. Ленинград, Мойка, 38. Рег. 24 января 1925 г. Цель О-ва: содействие электрификации С.-З. области. Правление. Пред. **Беликов**, П. Ф.; зам. **Журкович**, И. Ф. Член — **Зайцев**, И. М. Осн. кап. — 750.000 р. Стоимость акции 100 р.

г) АКЦ. О-ВА ГОСУДАРСТВЕННОГО ТИПА И СМЕШАННЫЕ, УЧАСТВУЮЩИЕ ВО ВНЕШНЕЙ ТОРГОВЛЕ.

«АВТО-ИРАН», Паевое Т-во. Тегеран. Московское Отделение — Кузнецкий Мост, 14. Автомобильно - транспортные операции.

«АВТОПРОМТОРГ», Акц. О-во. См. группу «б».

«АКОСПО», Акц. О-во. См. группу «б».

«АЛАМЕРИКО», Об'единенная Американская Компания. (Концессионная фирма, допущенная к торговым операциям в СССР): Нью-Иорк. Контора в Москве — уг. Неглинной и Кузнецкого Моста, 6. Рег. 14 августа 1923 г. Экспорт и импорт разных товаров.

«АУФБАУ». См. группу «г».

«АРКОС», Акц. О-во. Лондон. Генеральное агентство для СССР — Москва, Тверская, 1. Экспорт леса, пушнины, яиц, масла и проч.; импорт резины, автомобилей, машин и проч.

«БЮРО-ПЕРС», Паевое Т-во. Москва, Кузнецкий Мост, 14. Рег. 10 октября 1924 г. Транзитные операции.

«ВОСТВАГ», Восточное Торговое О-во. (Концессионная фирма, допущенная к торговым операциям в СССР). Берлин. Московское Отделение — Кузнецкий Мост, 14. Рег. 19 мая 1924 г. Экспорт и импорт разных товаров.

«ДВИНОЛЕС-ЛИМИТЕД», Смешанное Производственно-Торговое О-во. Лондон. Заготовка и экспорт лесоматериалов.

«ДЕРУЛЮФТ», Русско-Германское О-во Воздушных Сообщений (Паевое Т-во). Берлин. Рег. 18 декабря 1921 г. Воздушное сообщение СССР с Германией.

«ДЕРУТРА», Русско-Германское Транспортное Паевое Т-во. Гамбург. Московское отделение: Петровка, 4, кв. 2. Рег. 10 августа 1922 г. Транспортно-экспедиторские операции.

Советско-Польское Торговое Акционерное Общество

„СОВПОЛЬТОРГ“

Правление: Москва, Неглинный проезд, 10, кв. 19.

Адрес для телеграмм: — Москва, Совпольторг.

ЭКСПОРТ:

пушнина, лесоматериалы, щетина, конский волос, коровья шерсть, лектравы, рыба и икра, кишки говяжьи, трепье и лоскут, махорка листовая и табак листовой, руда марганцевая и железная, грибы сухие, овощи и фрукты, пух и перо, рогатый скот, свиньи, скипидар, кожсырье и овчины, самоцветы, пеньковые изделия, кустарные изделия и асбест.

ИМПОРТ:

мануфактура, химические продукты, металлические изделия, оборудование, сельско-хозяйственные машины, хозяйственные принадлежности, канцелярские принадлежности, галантерея.

Также принимает работу по чужим лицензиям с предоставлением кредитов и оплаты исключительно в советской валюте.

923

«ЛЬНОТОРГ», Акц. О-во по Торговле Льном. См. группу «а».

«КНИГА-ЛИМИТЕД», Акц. О-во. Лондон. Рег. 22 октября 1923 г. Закупка книг для СССР.

«МАНСУЛАТ ИРАНО-РУСС», Паевое Т-во. Тегеран. Торговые операции с текстильными товарами.

«МЕЖДУНАРОДНАЯ КНИГА», Акц. О-во по Торговле Книгами и Канцелярскими Принадлежностями. См. группу «а».

«НОРЗЕРУСС», Смешанное Норвежско-Русское Пароходное Акц. О-во. Рег. 1 февраля 1923 г. Закупка судов для «Руснорзсе».

«ПЕРСАЗНЕФТЬ», Смешанное Акц. О-во. Баку. Рег. июнь 1924 г. Экспорт нефти в Персию.

«ПЕРСЕСАХАР», Смешанное Акц. О-во. Тегеран. Московское представительство — Кузнецкий Мост, 14. Рег. июнь 1924 года. Экспорт сахара в Персию.

«ПЕРСХЛОПОК», Смешанное Акц. О-во. Тегеран. Рег. май 1923 г. Импорт хлопка из Персии.

«ПЕРСШЕЛК», Смешанное Акц. О-во. Тегеран. Рег. сентябрь 1923 года. Экспорт шелка из Персии.

«РАСО», Смешанное Русско-Английское Сырьевое Торговое Акц. О-во. См. группу «б».

«РАТАО», Смешанное Русско-Австрийское Торговое Акц. О-во. См. группу «а».

«РУБЕН И БИЛЕФЕЛЬД». (Концесс. фирма, допущенная к производству операций в СССР). Экспорт рыбьей чешуи.

«РУДМЕТАЛЛТОРГ». Акц. О-во по Торговле Рудами и Металлами. См. группу «а».

«РУСАВСТОРГ», Смешанное Русско-Австрийское Торгово-Промышленное Акц. О-во. См. группу «а».

«РУСГЕРТОРГ», Смешанное Русско-Германское Торговое Акц. О-во. Москва, Кузнецкий Мост, 14. Рег. 20 октября 1922 г. Экспортные и импортные операции.

«РУСНОРЗЕЕ», Смешанное Русско-Норвежское Навигационное Акц. О-во. Рег. 1 февраля 1923 г. Фрахтование пароходов и связанные с этим операции.

«РУСОТ», Смешанное Русское Акц. О-во Торговли. См. группу «а».

«РУСОТЮРК», Смешанное Русско-Турецкое Торговое Акц. О-во. См. группу «а».

«РУССАНГЛОЛЕС», Смешанное Производственно-Торговое Акц. О-во. Лондон. Рег. 24 марта 1923 г. Заготовка и экспорт лесоматериалов.

«РУССГОЛЛАНДЛЕС», Смешанное Русско-Голландское Производственно-Торговое О-во. Лондон. Рег. 27 марта 1923 года. Заготовка и экспорт лесоматериалов.

«РУССКОЕ ЛЕСНОЕ АГЕНТСТВО». Лондон. Рег. 14 февраля 1923 г. Бронерские работы по продаже русского леса за границу.

РУССКОЕ ЩЕТИННОЕ СМЕШАННОЕ АКЦ. О-ВО. Лондон. Рег. 18 апреля 1923 г. Экспорт щетины.

РУССКО-БРИТАНСКОЕ ХЛЕБОЭКСПОРТНОЕ СМЕШАННОЕ АКЦ. О-ВО. Лондон. Рег. 1 ноября 1923 г. Реализация и экспорт хлебопродуктов.

«РУССНОРВЕГОЛЕС», Смешанное Производственно-Торговое О-во. Лондон. Рег. 3 июля 1923 г. Заготовка и экспорт лесоматериалов.

«РУСТРАНЗИТ», Смешанное Русско-Германское Торговое Транзитное Акц. О-во. Москва, Петровка, 17. Рег. 20 марта 1923 г. Транзитные и торговые операции с Персией.

«СОВКИНО», Акц. О-во, Москва. Рег. 10 декабря 1924 года Экспорт и импорт кинематографических лент.

ТЕКСТИЛЬНОЕ ПАЕВОЕ Т-ВО (с госкапиталом). Рег. 24 июня 1925 г. Импорт всех товаров, необходимых для текстильной промышленности.

«ШАРК», Смешанное Акц. О-во. Тегеран. Экспорт и импорт разных товаров.

«ЭГЕЭКСПОРТ», Смешанное Акц. О-во по Экспорту Яиц. См. группу «а».

«ЭКСПОРТХЛЕБ», Акц. О-во по Экспорту Хлебных Продуктов. См. группу «а».

РУССКО-НОРВЕЖСКОЕ ОНЕЖСКОЕ ЛЕСОПРОМЫШЛЕННОЕ АКЦИОНЕРНОЕ ОБЩЕСТВО

„Русснорвеголес“.

Концессионный договор с Правительством СССР утвержден СНК СССР 3 июля 1923 г.

Основной капитал Ф. Ст. 300.000.

Правление Общества—г. Осло (Норвегия).
Главная Контора—Онега, Архангельской губ.
Представительство—Москва, ул. Печатников, 22, кв. 6.

ЭКСПОРТ
лесных материалов за границу.
ПРОДАЖА
пиленых лесных материалов, бревен, шпал и дров на внутренний рынок.

79

Г. Разные государственные торговли и торгово-промышленные организации.

Главный Хлопковый Комитет.

Г. Москва, Армянский пер., 2. Тлф. 5—17—01. Начал свою деятельность в ноябре 1921 г.

Капитал 1) на 1 октября 1924 г. —83.050.352 р. Баланс на 1 октября 1924 г. — 133.541.483 р.

ПРАВЛЕНИЕ. Пред. **Мамаев,** А. С. зам. **Аксельрод,** А. Е. и **Назаров,** С. И. Члены: **Жоголев,** П. М. **Тер-Габриэлян,** С. М., **Шурыгин,** И. Г., **Юферов,** В. И.

Главхлопком состоит пайщиком в след. предприятиях:

Узбекское Хлопковое Акц. О-во. Правление в г. Самарканде, конторы в г. г. Андижане, Н. Бухаре, Н. Ургенте и Ташкенте.

Туркменское Хлопковое Акц. О-во. Правление в г. Полторацке, агентство в г. Керки.

Закавказский Хлопковый Комитет. Правление в г. Тифлисе, отделения в г. г. Баку и Эривани.

Русско-Персидское Хлопковое Т-во. Правление в г. Тегеране.

Главхлопком производит операции по скупке хлопка в Персии, Афганистане, Западном Китае и Турции и, кроме того, организует посевы хлопка, финансирует хлопковые посевы и скупает сырец в Средней Азии и Закавказьи. **Покупает** и продает хлопок-волокно, линтер чахбут, хлопковое масло и др. хлопковые продукты. **Снабжает** хлопком текстильные фабрики. Имеет хлопкоочистительные заводы во всех хлопководческих районах СССР.

Главхлопком имеет уполномоченных в г. г. Ташкенте Тифлисе, Мешеде и агентуру в г. Баку, ул. Карганова, 7.

«НАРПИТ», Паевое Т-во. Москва, ГУМ, 3-й под'езд, 3-й этаж. Рег. 12 июня 1923 г. Цель О-ва: предоставление городскому и промышленному населению удешевленного питания путем открытия столовых, чайных и т. п. Правление. Пред. **Халатов,** А. Б.; зам. **Сыромолотов, Ф. В.** Члены: **Владимиров,** М. П.; **Волков,** Ф. И.; **Каменева,** О. Д. Осн. кап. — 1.000.000 р. Стоимость акции 100 р.

Государственный Универсальный магазин „ГУМ“.

Г. Москва, Красная площ., Верх. Торг. Ряды.

Начал свою деятельность 3 октября 1921 г. Положение утверждено Совнаркомом РСФСР 1 декабря 1921 г.

«Гум» учрежден при ВСНХ РСФСР, «в целях обеспечения государственных предприятий и учреждений продуктами, изделиями и подсобными материалами, а также для производства розничной продажи населению предметов и изделий широкого потребления» (по положению).

Оборотный капитал на 1 октября 1924 года—1.259.145 руб. **Баланс** на 1 октября 1924 года—6.923.193 р.

ПРАВЛЕНИЕ. Пред. **Ковалев,** К. А., зам. **Брольницкий,** И. Я. Кандидат в члены Правл. **Гаврилов,** Н. И.

ОТДЕЛЕНИЯ:

Козловское. Упр. Добровольский, В. Ф.
Ленинградское. Упр. Зеленков, П. И.
Нижегородское. Упр. Гольштейн, И. И.
Пермское. Упр. Чернов, А. А.
Саратовское. Упр. Левит, А. В.
Северо-Кавказское. Упр. Касаткин, К. Ф.
Тюменское. Упр. Правдин, А. М.

Универсальные магазины.

Каширский — г. Кашира. Зав. Чекалов, А. Л.
Коломенский — г. Коломна. Зав. Чистяков.

Районные магазины ГУМ'а в Москве: Баумановский, Брянский, Виндавский, Даниловский, Каланчевский, Покровский, Тверской.

Заготовительное об'единение хозяйственных органов милиции Республики „Заготхоз“.

Г. Москва, Тверская, 24. Тлф. 3-64-44.

ПРАВЛЕНИЕ. Дир.-распор. **Шляхтерман,** И. М.

Заготхоз является торгово-производственным органом НКВД, имея основной задачей снабжение местных органов Милиции, Угрозыска и мест заключений обмундированием, снаряжением, вооружением и фото-принадлежностями.

Об'единение музыкальных предприятий Моно „Музпред“.

Г. Москва, Пятницкая, 25. Тлф. 3-45-75.

ПРАВЛЕНИЕ. Зав. **Агафонов,** А. И.

Музпред имеет целью прокат, ремонт и продажу музыкальных инструментов, нотную торговлю и издательство.

Коммерческое агентство „Связь“.

Г. Москва, Кузнецкий Мост, 14. Тлф. 5-98-80.

ПРАВЛЕНИЕ. Пред. **Державин,** М. К., зам. **Кузьминов,** Н. В. Член Правления **Гейман,** Л. М.

Агентство является коммерческим органом Наркомпочтеля. Задачи «Связи»: проведение торгово-посреднических операций в почтово-телеграфных предприятиях, эксплоатация рекламного дела в своих учреждениях и об'единение издательской деятельности НКП и Т.

Д. Торговые палаты.

Российско-Восточная Торговая Палата.

Г. Москва, Верхние Торговые Ряды, 1-я линия, помещ. 50. Палата открыла свои действия 15 февраля 1923 года. Устав утвержден СТО 15 февраля 1923 г.

Палата имеет своею целью содействие экономическому сближению СССР с Востоком на почве торгово-промышленных интересов.

СОВЕТ. Пред. **Лежава,** А. М. Члены: **Гросман,** С. Я.; **Кауфман,** М. Я.; **Килевиц,** Ф. Ф.; **Коган-Бернштейн,** С. В.;

---

1) Основной и оборотный.

Лоевецкий, Д. А.; **Ломов**, Г. И.; **Мирза-Джафар, Хан-Риза-Задэ; Назаров**, С. И.; **Павлович**, М. П.; **Пастухов**, С. К.; **Тер-Габриэлян**, С. М.; **Ходоров**, А. Е.; **Полномочное Представительство Узбекистана; Полномочное Представительство Турции, Полномочное Представительство Афганистана** и **Полномочное Представительство Монголии.**

ПРАВЛЕНИЕ: пред. **Павлович**, М. П.; зам. **Ходоров**, А. Е. Члены: **Кауфман**, М. Я.; **Коган-Бернштейн**, С. В.; **Лоевецкий**, Д. А.; **Мирза-Джафар-Хан-Риза-Задэ; Озерский**, А. В.; **Пастухов**, С. К.; **Устабаев**, Г. М. Кандидаты: Бердакин, Д. С.; Рубинштейн, В. Я.; Сампилон; Тер-Габриэлян, С. М. Ученый секретарь Палаты: Шморгонер, Д. И.

ОТДЕЛЕНИЯ:

Средне-Азиатское — г. Ташкент. Зав. Знаменский.

Северо-Кавказское — г. Ростов н/Дону. Зав. Штиллер.

Украинская Восточная Торговая Палата — г. Харьков. Зав. Золотарев.

Филиал ее в Одессе. Зав. Гольденберг.

Палата издает журнал «Торговля России с Востоком».

Северо-Западная Областная Торговая Палата.

Г. Ленинград, Вас. Остров, Тучкова наб., 2.

Палата открыла свои действия 11 ноября 1921 года. Устав утвержден СТО 5 марта 1923 года.

Палата имеет своей целью облегчение и содействие торговым сношениям с внутренними и заграничными рынками, содействие развитию и упрочению товарооборота, а также выявление нужд торгово-промышленной жизни Северо-Западной области. Членами Палаты могут быть государственные учреждения и предприятия, кооперативные организации и частные торговые и промышленные фирмы.

ПРАВЛЕНИЕ. Пред. **Бегге**, К. М. Члены: **Горский**, Ф. В.; **Милейковский**, Ю. Л.; **Супонев**, Н. А.; **Шипилло**, Б. Ю. Секр. Массну, Н. Г.

Экономический Отдел. Задачей его является изучение иностранных рынков экспортного сырья, составление такс на погрузочно-разгрузочные работы в порту, ставок за хранение, фиксация портовых обычаев, информация советских и иностранных торг.-пром. предприятий об условиях торговли, состоянии рынка и т. п. Упр. **Дрюбин**, С. Г.

Комиссия по торговле с Востоком. Пред. **Бойков**, И. Ф. **Комиссия по хлебопродуктам.** Пред. **Ильин**, И. Н. **Комиссия по лесному делу.** Пред. **Альберт**, А. К. **Комиссия по живсырью и пушному делу** (не замещено). **Постоянная комиссия по погрузочно-разгрузочным и складским работам.** Пред. **Дрюбин**, С. Г.

Отдел ответственных бухгалтеров. Зав. проф. **Побединский**, М. В.

Палата издает газету «Торгово-Промышленный Курьер», под ред. Пегельмана, Г. Г.

При Палате существует Торговый музей, Ленинград, Введенская ул., 19. Дир. музея — Каврайский, Д. В.

Е. Государственные Экспортно-Импортные Торговые Конторы „Госторги“.

Работа Наркомторга по заготовке сырья, экспорту его и импорту заграничных товаров проводится через Госторги. Общее направление работы Госторгов, установление их капиталов, утверждение их оперативных планов, распределение прибылей, утверждение отчетов и общий контроль за их деятельностью сосредоточивается в Нарвомторге. В хозяйственном отношении Госторги являются самостоятельными органами, имеют права юридических лиц и ведут свои операции на началах коммерческого расчета. Каждая Союзная Республика (РСФСР, УССР, БССР. ЗСФСР, УзССР и ТуркССР) имеет свой Госторг при Уполномоченном Наркомторга. Заграничные операции Госторгов проводятся через коммерческие части соответствующих Торгпредств.

Государственная Экспортно-Импортная Торговая Контора „Госторг РСФСР“.

Г. Москва, Ильинка, 14.

ПРАВЛЕНИЕ. Пред. **Трояновский**, А. А., зам. **Беленький**, Б. С. Члены: **Зелтынь**, М. И., **Левенсон**, М. А., **Плавник**, Б. И., **Штернберг**, Б. А. Управделами **Ясный**, К. Г. **Отделы Госторга: Импортный.** Зав. Тарасевич, В. Н. **Экспортный.** Зав. Мордкович, И Д. **Учетно-Плановый.** Зав. Гольдштейн, И. И. **Транспортный.** Зав. Юсак, Г. Ф. **Финансовый.** Зав. Заммель, А. Г. **Главная Бухгалтерия.** Главбух Минервин, В. М. **Инспекция.** Зав. Гордецкий, М. Е. **Юридический.** Зав. Арнольд, Ф. К. **Общий.** Зав. Строков, С. И.

ОТДЕЛЕНИЯ ГОСТОРГА: Башкирское — в г. Уфе. Зав. **Еремеев**, К. К.; **Верхне-Волжское** — в г. Новгороде. Зав. **Ефимов**, П. Е.; **Волжско-Камское** — в г. Казани. Зав. **Шведов**, Б. С.; **Вятское** — в г. Вятке. Зав. **Григорьев**, А. П. **Дальне-Восточное** — в г. Хабаровске. Зав. **Андриянов**, Ф. И.; **Западное** — в г. Смоленске. Зав. **Вершинин**, С. Я.; **Казакское** — в г. Кзыл-Орде. Зав. **Кочетов**, В. Н.; **Карельское** — в г. Петрозаводске. Зав. **Арьянов**, О. А.; **Киргизское** — в гор. Пишпеке. Зав. **Соколовский**, В. Ф.; **Крымское** — в г. Симферополе. Зав. **Баранчук**, Д. С.; **Обкомигосторг** — в г. Усть-Сысольске. Зав. **Верещагин**, М. П. **Саратовское** — в г. Саратове. Зав. **Ульянов**, И. И.; **Северо-Беломорское** — в г. Архангельске. Зав. **Рудминский**, Л. И.; **Северо-Западное** — в г. Ленинграде. Зав. **Лазуркин**, М. С.; **Северо-Кавказское** — в г. Ростове-на-Дону. Зав. **Лавров**, Б. В. **Сибирское** — в г. Ново-Николаевске. Зав. **Итунин**, И. А.; **Средне-Волжское** — в гор. Самаре. Зав. **Егоров**, И. И.; **Сталинградское** — в г. Сталинграде. Зав. **Панков**, А. В.; **Уральское** — в г. Свердловске. Зав. **Коровкин**, М. А.

Севзапгосторг — г. Ленинград, просп. 25 Октября, 5/7. Зав. **Стодолин**, И. К.

КОНТОРЫ: Воронежская — г. Воронеж, ул. 9 января, 30. Зав. **Рабинович**, И. М.; **Курская** — г. Курск, ул. Троцкого, 28. Зав. **Кушнарев**, А. И.; **Орловская** — г. Орел, Воскресенская; 5. Зав. **Златоуготнис**, П. И.; **Тамбовская** — г. Тамбов, Интернациональная. Зав. **Козлов**; **Тульская** — г. Тула. Н. Павшинская, 2. Зав. **Коткин**, Е. Ю.

СПЕЦИАЛЬНЫЕ КОНТОРЫ.

1) **Льняная** — г. Ленинград, просп. 25 Октября. Зав. **Клевер**, К. Я.

2) **Маслоэкспортная** — г. Ленинград, просп. 25 Октября. Зав. **Брук**, С. Л.

3) **Пушно-Сырьевая** — г. Москва, Кузнецкий пер., 6. Зав. **Теумин**, И. М.

4) **Разных товаров** — г. Москва, Богоявленский пер. Зав. **Николаев,** Н. Н.

5) **Техническая** — г. Москва, Мясницкая, 21. Зав. **Рабкин,** Л. И.

6) **Торговая** — г. Москва, Ипатьевский пер., 6. Зав. **Тинс,** Я. И.

7) **Химико-Фармацевтическая (Химфармторг)** — г. Москва, Козьмодемьяновский пер., 3. Зав. **Зархин,** А.

8) **Хлебная** — г. Москва, Богоявленский пер., 3. Зав. **Белаковский,** А. И.

Кишпромторг — г. Москва, Верх. Торг. Ряды. Зав. **Балашев.**

Мясная — г. Москва, Верх. Торг. Ряды. Зав. **Монастырский,** Б.

Государственная Экспортно-Импортная Торговая Контора „Госторг УССР".

Г. Харьков, ул. К. Либкнехта, 44.

ПРАВЛЕНИЕ. Пред. **Айнгорн,** И. Г. Члены: **Геншафт,** А. М., **Козинский,** А. М., **Филиппович,** Е. Ф. и **Фридман,** С. Л. Кандидаты: Либерман, Марков, И. М.

КОНТОРЫ.

Киевская. Зав. Паргаманник.
Мариупольская. Зав. Гуревич.
Мелитопольская. Зав. Томан.
Николаевская. Зав. Миркин.
Одесская. Зав. Модылевский.
Полтавская. Зав. Голыгин.
Подольская (Винница). Зав. Мукомель.

СПЕЦИАЛЬНЫЕ КОНТОРЫ.

Мясо-Экспортная — г. Харьков. Упр. Либерман, С. Н.
Промысловая — г. Харьков. Упр. Фрадков, С. Е.
Пушно-Сырьевая — г. Харьков. Упр. Геншафт, А. М.
Разных Номенклатур — г. Харьков. Упр. Моисеев, М. М
Техническая — г. Харьков. Упр. Марков, И. М.
Торгово-Импортная — г. Харьков. Упр. Филиппович Е. Ф.
Тряпье-Кость — г. Харьков. Упр. Скаченко, М. А.
Укрэкспортлес — г. Харьков. Упр. Петрикеев.
Хлебная — г. Харьков. Упр. Козинский, А. М.
Яичная — г. Харьков. Упр. Яновицкий, М. А.

БЮРО.

Хлебо-Экспортное — г. Харьков. Зав. Альтерман, А. Я.
Целевого Импорта — г. Харьков. Зав. Левицкий, Н. Г.

МОСКОВСКОЕ ПРЕДСТАВИТЕЛЬСТВО. Москва, Колпачный пер., 5. Богданов, Н. В.

ПРЕДСТАВИТЕЛЬСТВА ПРИ ТОРГПРЕДСТВАХ СССР ЗА ГРАНИЦЕЙ: в Берлине — **Жигалко;** в Варшаве — **Барский;** в Вене — **Цукерман;** в Константинополе — **Катэн;** в Лондоне — **Коневец;** в Париже — **Затуловский;** в Праге — **Щеглов.**

Главная Хлебная Контора ГОСТОРГА РСФСР

при НКВТ СССР.

МОСКВА, Ильинка, Богоявленский пер., д. № 3.
Телеф.: 4-94-36, 4-93-72, 4-93-73, 4-93-74, 5-95-76, 3-98-84, 4-94-37.
Телеграфный адрес: „ХЛЕБГОСТОРГ". Коды: „Маркони и Руткод".

Операции ведутся Главной Хлебной К-рой в Москве и Хлебными Конторами и Хлебными Отделами в следующих местных органах ГОСТОРГА РСФСР:

ОТДЕЛЕНИЯ:

Уральское	— г. Свердловск.
Башкирское	— „ Уфа.
Верхне-Волжское	— „ Н.-Новгород.
Волжско-Камское	— „ Казань.
Казакстанское	— „ Кзыл-Орда.
Крымское	— „ Симферополь.
Северо-Западное	— „ Ленинград.
Северо-Кавказское	— „ Ростов н/Д.
Средне-Волжское	— „ Самара.
Вятско-Вотское	— „ Вятка.

КОНТОРЫ:

Воронежская	— г. Воронеж.
Курская	— „ Курск.
Орловская	— „ Орел.
Оренбургская	— „ Оренбург.
Пензенская	— „ Пенза.
Петропавловская	— „ Петропавловск.
Саратовская	— „ Саратов.
Сталинградская	— „ Сталинград.
Тамбовская	— „ Тамбов.
Тульская	— „ Тула.

АГЕНТСТВА И ССЫПНЫЕ ПУНКТЫ В НАИБОЛЕЕ КРУПНЫХ ПРОИЗВОДЯЩИХ РАЙОНАХ РСФСР.

ПОКУПАЕТ: все виды хлебо-зерно-фуражных продуктов путем ссыпки непосредственно от производителя и партионно от государственных и кооперативных организаций.

ЭКСПОРТИРУЕТ ЗАГОТОВЛЕННЫЙ ХЛЕБО-ЗЕРНО-ФУРАЖ.

Производит поставку: заготовленных продуктов государственным и кооперативным организациям для нужд внутреннего потребления.

498

Государственная Экспортно-Импортная Торговая Контора „Госторгбел".

Минск, Площадь Свободы, 7.

ПРАВЛЕНИЕ. Пред. **Герман,** К. К., зам. **Залогин,** Н. М. Член Правления — **Башнев,** И. Я.

ОТДЕЛЕНИЯ:

Бобруйское — г. Бобруйск. Зав. **Симановский,** Я. Б.
Борисовское — г. Борисов, Зав. **Шмулевич,** Б. А.
Витебское — г. Витебск. Зав. **Соколовский,** Е. Л.
Калининское — м-ко Костюковичи. Зав. **Стриго,** А. С.
Могилевское — г. Могилев. Зав. **Витковский,** Б. И.
Мозырское — г. Мозырь. Зав. **Даховкер,** М. И.
Оршанское — г. Орша. Зав. **Чепик,** В. Н.
Слуцкое — г. Слуцк. Зав. **Бунин,** С. М.

ПРЕДСТАВИТЕЛЬСТВО В МОСКВЕ — **Фабрикант,** Л. Д., ул. Герцена, 21/18, кв. 8.

ПРЕДСТАВИТЕЛЬСТВА ПРИ ТОРГПРЕДСТВАХ СССР ЗА ГРАНИЦЕЙ: в Берлине — **Лубуж,** Д. Д.; в Лондоне — **Каргалицкий;** в Риге — **Карнаух.**

Государственная Импортно-Экспортная Торговая Контора „Госторг ЗСФСР".

Г. Тифлис, Музейная, 2.

ПРАВЛЕНИЕ. Пред. **Иванян,** А. И., зам. **Аваков,** В. И. Член Правления **Ширванский,** А., секр. Гугушвили.

ОТДЕЛЕНИЯ:

Бакинское — г. Баку. Зав. **Кан-Ан.**
Батумское — г. Батум. Зав. **Казаченко,** К. К.
Ленинаканское — г. Ленинакан. Зав. **Петросян.**
Московское — г. Москва, Богоявленский пер., 3. Зав. **Сантурян,** А. С.
Сухумское — г. Сухум. Зав. **Ишеев,** В. П.
Эриванское — г. Эривань. Зав. **Калманов,** Л. С.
Агентство в г. Джульфе. Зав. **Атабеков.**

ОТДЕЛЕНИЯ В ПЕРСИИ:

Гилянское — г. Решт. Зав. **Ахмедов.**
Тавризское — г. Тавриз. Зав. **Кафиев,** Г. Г.

ПРЕДСТАВИТЕЛЬСТВА ПРИ ТОРГПРЕДСТВАХ СССР ЗА ГРАНИЦЕЙ: в Берлине — **Иванишвили;** в Лондоне — **Манче,** А. И.; в Марсели — **Каджар,** Б. М.; в Риме — **Макенцян;** в Константинополе (Турция) — **Шавердов,** Д. А.

Государственная Импортно-Экспортная Торговая Контора „Госторг УзССР".

Г. Самарканд, Узбекск. ССР, ул. Ленина, 7.

ПРАВЛЕНИЕ. Пред. **Светов,** М. С. Члены: **Протопопов,** Ф. М. и **Хасанов,** Г.

Конторы:

Бухарская Областная — Ст. Бухара. Зав. **Насыров.** **Агентства:** в Вобкенте, Гиждуване, Зирабулаке, Касане, Кар-

Р. С. Ф. С. Р.

Главная Пушно-Сырьевая Контора Госторга.

Адрес: МОСКВА, Кузнецкий пер., № 6. — Телефон Директора-Распорядителя № 5-91-19.

Производит заготовку и экспортирует за границу

пушнину, кожу, щетину, волос, шерсть и пух-перо.

При конторе имеются:

Оптово-розничный магазин всевозможных меховых изделий. Уг. Б. Дмитровки и Столешникова переулка.

Фабрика по переработке мехов в г. Слободском Вятской губернии.

Фабрики по переработке щетины в г.г. Великом Устюге, Ростове на Дону и Лужках Гомельской губернии.

Открыты заготовительные областные отделения и конторы:

в Хабаровске, Оренбурге, Ново-Николаевске, Петрозаводске, Симферополе, Усть-Сысольске, Ленинграде, Казани, Архангельске, Свердловске, Ростове на Дону, Москве, Вятке, Уфе, Смоленске, Саратове, Самаре, Нижнем-Новгороде, Пишпеке и др.

ше, Каракуле, Кермине, Хиве и Шахрисябе. **Отделение** в Дюшамбе. Зав. Юлдашов.

Московская — г. Москва, Рыбный пер., Стар. Гостин. Двор, 30. Упр. **Сойбельман**, С. Н.

Сурхан - Дарьинская — г. Тэрмес. Зав. **Кандов**, С.-А. Агентство в Ширабаде.

Ташкентская Областная — г. Ташкент. Зав. **Воронов.**

Торговая — г. Самарканд. Упр. **Шапиро**, М. И. Отделение в г. Ташкенте Упр. Ефимов, П. М.

Ферганская Областная — г. Кокапд. Зав. **Герасимов.** Агентства в Андижане, Канибадаме, Маргелане, Намангани, Ходжене.

Агентства, непосредственно подчиненные Правлению.

Джизакское — Джизак. Зав. **Анашкин.**

Катта-Курганское — Катта-Курган. Зав. **Блюштад.**

Уратюбинское — Уратюбе. Зав. **Атабаев.**

Узбеккишпромторг — г. Самарканд. Дир. **Атаханов**, К.

Генеральный представитель в Европе — **Канцепольский** А. С., г. Берлин.

Государственная Экспортно-Импортная Торговая Контора „Туркменгосторг“.

Г. Полторацк, Туркменск. ССР, Кирпичная ул., 24.

ПРАВЛЕНИЕ. Пред. **Модавский**, Б. Е., зам. **Анташов**, П. К. Член. правл. **Кувалов**, на правах члена правл. **Алиев**, К. И. Кандидат и коммерческий директор **Реймер**, И. Я.

Конторы при Правлении:

Кишечная. Дир. **Местник.**

Пушно-Сырьевая. Дир. **Розен.**

Экспортно-Импортная. Дир. **Монес.**

ОТДЕЛЕНИЯ:

Керкинское — г. Керки. Упр. **Лящук.**

Ленинское — г. Чарджуй. Упр. **Мелишков.**

Мервское — г. Мерв. Упр. **Удилов.**

Московское — г. Москва. Упр. **Алиев**, К. И.

Полторацкое — г. Полторацк. Упр. **Юлусов.**

АГЕНТСТВА:

Красноводское — г. Красноводск. Зав. **Квандров.**

Кушкинское — Кушки. Зав. **Луковников.**

Ташаузское — г. Ташауз. Зав. **Заславский.**

Русско-Туркменское Экспортно-Импортное
АКЦИОНЕРНОЕ ОБЩЕСТВО
„ТУРКМЕНГОСТОРГ“

Производит заготовку всякого рода сырья, ковров и других предметов кустарной промышленности в пределах Туркмении, Афганистана и Хоросана (Персия) и вывозит таковые на внешний рынок.

Импортирует всевозможные товары, необходимые для сельского хозяйства и промышленности Туркмении.

КОНТОРЫ: в Мерве, Ленинске (Чарджуе), Красноводске, Керки.

ПРАВЛЕНИЕ — Асхабад (Полторацк).

Московская Контора „ТУРКМЕНГОСТОРГА“
Новая Площадь, д. № 8, пом. 56.
Телеф. 2-89-33.

280

Организации, имеющие право самостоятельного выхода на внешний рынок (в порядке ст. 6 постановления ВЦИК и СНК РСФСР от 12/IV—1923 г.).

Всероссийский Текстильный Синдикат (см. «Синдикаты»).

Вукоспилка (см. Отдел «Кооперации»).

Госмедторгпром (см. «Акционерные О-ва»).

Госторг (см. «Госторги»).

Дальлес (см. «Тресты»).

Двинолес (см. «Тресты»).

Западолес (см. «Тресты»).

Кожсиндикат (см. «Синдикаты»).

Льноторг (см. «Акционерные О-ва»).

Льноцентр (см. Отдел «Кооперации»).

Маслоцентр (см. Отдел «Кооперации»).

Нефтесиндикат (см. «Синдикаты»).

Об'единенн. Центр. Лесоэкспортное Бюро. Москва, Лубянский пр., 3. Состав Бюро. Пред. **Данишевский**, К. Х. Члены: **Громов**, Л. М.; **Названов**, М. К.; **Рубинчик**, Е. Д.; **Рудаков**, П. Г. и **Смирнов**, М. П.,

Об'единенн. Центр. Льноэкспортное Бюро. Москва, Ильинка, 14. Состав Бюро. Пред. **Левин**, А. М. Члены: **Горфункель**, Б. П.; **Митюшин**, Н. Л.; **Печерский**, Л. Ф.; **Покрой**, Л. М.; **Стер**, Г. А.

Резинотрест (см. «Тресты»).

Северолес (см. «Тресты»).

Севзаплес (см. «Тресты»).

Сельскосоюз (см. Отдел «Кооперации»).

Украинская кооперация в лице образованного Вукоспилкой, Сельским Господарем и Украинбанком об'единенного загранич. представительства Всеукраинских Союзов.

Фанеротрест (см. «Тресты»).

Хлебопродукт (см. «Акционерные О-ва»).

Центросоюз (см. Отдел «Кооперации»).

Чаеуправление (см. «Тресты»).

Государственная Импортно-Экспортная Торговая Контора при Уполномоченном Н.К.В.Т. С.С.С.Р. при СОВНАРКОМЕ УЗБЕКСКОЙ С.С.Р.

„УЗБЕКГОСТОРГ“

ПРАВЛЕНИЕ: Самарканд, ул. Ленина, № 7. телефоны: №№ 42, 241 и 242.

Покупает и экспортирует: Пушнину всех видов, Каракуль, Каракульчу, Овчину, Козлину, Мерлушку, Муаре, Шерсть овечью и верблюжью, Кишки, Щетину, Конский волос, Сухофрукты, Коконы, Шелк, Сырец, Люцерну и проч.

ИМПОРТИРУЕТ:

ТЕХНИЧЕСКИЕ ТОВАРЫ: инструментальные и электро-технические товары, сельскохозяйственные орудия, тракторы, хозяйственные принадлежности, предметы технического оборудования.

ХИМИЧЕСКИЕ ТОВАРЫ: фармацевтические препараты, хим. продукты и сырье, краски.

ПРЕДМЕТЫ ШИРОКОГО ПОТРЕБЛЕНИЯ: мануфактура, пищевые продукты, канцелярские принадлежности и бумаги.

ئۇزبەكستان جۇمهورييەتى خەلق كەميسەرلەر شوراسى خۇزوريداغى
س. س. س. ر. نڭ ئچكى ۋە تشقارى ساۋدا كەميسەرلگى ۋەكيلى
حۇزوريدا مەۋجود دەۋلەت ئيمپرت - ئيكسپرت ساۋدا كانتورى

„ئۇزبيك گوستورگ“

باش ئيدارەسى - سەمەرقەند، لينين كوچەسيدە 7 نچى ئۇى؛ تيليفون - 42، 241 هەم 242 نچى.

ساتب ئالادي هەم تاشقاري چقازادي: هەرخيل تيرى، قاراكول، قاراكولچە، قويى تيريسى، ئات يۇنى، قۇرۇق ميۋە، خام ييپەك، بيدە هەم باشقالار.

چيتدەن ئالب كرەدى:

هەر خيل تيخنيكا تاۋارى: ئيليكترو - تيخنيكە ئەسبابى، قشلاب - خوجالغى ئۇچۇن لازم نەرسەلەر، ترەكتورلەر، حوجالق ئۇچۇن لازم ئەسبابلار، تەعريمات ئۇچۇن كيرەكلى تيخنيكە ئەسبابلارى.

433

Русско-Туркменское Экспортно-Импортное Акционерное Общество

„ТУРКМЕНГОСТОРГ“

Главная контора: гор. Полторацк ТССР, Кирпичная улица, № 1. **Имеет свои конторы в городах ТССР:** Полторацке, Красноводске, Мерве, Ленинске, Керках и Ташаузе.

Действует в составе контор: пушно-сырьевой, кишечной и экспортно-импортной.

Пушно-сырьевая контора покупает: все виды мелкого и крупного кожсырья, как-то: бычину, яловку, опоек, выросток, овчину, козлину, мерлушку, рога, копыта, шерсть овечью и верблюжью, конский волос, щетину, пушнину: каракуль, лисицу, куницу, шакала, дикую кошку, люцерну.

Кишечная контора покупает: кишки бараньи, козлиные и говяжьи как сырье, так и готовые в неограниченном количестве.

Экспортно-импортная контора экспортирует и импортирует следующие товары:

сахарный песок и рафинад, спички, железо, сталь, чугунное литье, стекло, посуду фарфоровую и фаянсовую, цемент, галоши резиновые, мануфактуру, табачные изделия, шерсть, овчину, козлину, мерлушку, кишки, сафьян, пушнину, гранатовую корку, сухофрукты, чай, перец черный, медицинские товары, химические продукты, канцелярские принадлежности, электрические принадлежности, лабораторные оборудования, красители, автоимущество и необходимые оборудования для фабрик и заводов.

Правление Туркменгосторга.

Staatliches Kontor der turkmenischen RepubliK für Aus u. Einfuhr (Export u. Import)

„TURKMENGOSTORG“

Verwaltungssitz — Poltoratzk (Aschabad), Kirpitschnaja, 24.
Agenturen — in Moskaw, Poltoratzk.
Filialen — in Leninsk (Tschardschui), Kerki, Merw, Krasnowodsk, Kuschka, u. a.

Turkmengostorg tätigt Einkaüfe von Exportartikeln, wie: Rauchwaren, Flachs, Tekiner Teppiche, Luzernsamen, Seide, getrocknete Früchte, u. s. w.

Turkmengostorg besitzt eine spezielle Abteilung für die Einfuhr von Technischen, Elektricshen, Chemisch — Pharmazeutischen und anderen Handelsartikeln. Gleichzeitig übernimmt Turkmengostorg Kommissionsaufträge ausländischer Firmen für Russland und besitzt Konsignationslager von Waren verschiedener Art.

Turkmengostorg hat Niederlassungen in östlichen Ländern.

Comptoir d'Etat de la Republique turkmaine de exportation et d'importation

„TURKMAINGOSTORG“

Administration: Poltoratzk (Ashabad) Kirpitchnaja, 24.
Agences: Moscou, Poltoratzk.
Succursales: Leninsk (Tchardjoui), Kerki, Merw, Krasnowodsk, Kouchka et les autres.

Turkmaingostorg fait les achates des articles d'exportation, des fourrures, des matieres premieres du lin, des tapies tekines, des lucernes, des soies, des fruits séches etc. Turkmaingostorg a comtoir special pour l'importation des marchandises differentes de Technique, l'Ectrecité, chimigo-pharmaceutóque ef de Commerce. En même temps Turkmaingostorg prend des ordres **de commission** des maisons étrangéres pour la Russie et a partout des depos des consignations pour toutes les articles des marchandises.

Turkmaingostorg a des representations pays orientales.

II. Местные гос. торговые организации.

А. Местные торги.

РСФСР.

«АРХТОРГ», Архангельское Торговое Акц. О-во — г. Архангельск, Поморская, 1.

Начало работы в 1922 г. **Правление.** Пред. Гашев, Ф. Б.; зам. Лоцманов, В. П. Член Правл. Майданов, И. Ф. **Акционеры:** Архан. Губ. СНХ, Промкомбинат, Дроворез, Центр. Типография, Управление Северн. Побереж. Г. П. У. **Акцион. кап.** — 750 т. р. **Торгов. оборот** за 1924/25 г. — 8.400 т. р. **Задачи:** снабжение Архан. губ. промтоварами, хлебом и др. с.-х. продуктами; торговля пушниной и снабжение местных заводов сырьем и материалами. **Отделения:** в г.г. Москве, Обозерской, Онеге и Плисецкой.

«АСТПРОМТОРГ», Астраханское Об'единение Промышленных и Торговых Предприятий при Отд. Местн. Хозяйства Астр. губ. — г. Астрахань.

Начало работы в 1924 г. **Правление.** Пред. Бауман, В. Х.; зам. Коняев, С. С. Член Правл. Волосов, Г. К. Ведомственная организация. **Кап.** — 1.720,8 т. р. **Торгов. оборот** за 1924/25 г. — 6.635,8 т. р. **Задачи:** развитие производства на стекольном, кожевенном, металло-технич., технико-столярном и чугунно-литейном заводах; заготовка сырья, материалов и сбыт предметов широкого потребления. **Агентство** в г. Москве. Магазины и заводы в г. Астрахани.

«БАШТОРГ», Башкирское Об'единение Торговых Предприятий — г. Уфа, Телеграфная, 1.

Начало работы в 1922 г. Организация СНХ Баш. республики. **Собств. кап.** — 134,2 т. р. **Торгов. оборот** за **1924/25 г.** — 7.984,7 т. р. **Задачи:** снабжение Баш. республики фабричной продукцией, заготовка для местных пром. предприятий сырья и материалов. **Отделения** и магазины: в г.г.: Свердловске, Стерлитамаке, Темякове и Уфе.

«БУРТОРГ», Торговый Отдел СНХ Бурятской республики — г. Верхнеудинск.

Начало работы в 1924 г. **Правление.** Пред. Никифоров, И. В.; зам. Комогорцев, М. С. Ведомственная организация. **Собств. кап.**— 135 т. р **Торгов. оборот** за 1924/25 г. — 1.700 т. р. **Задачи:** снабжение Бурятской республики промтоварами Союза, заготовка сырья у местного населения и в Монголии как для з-дов и ф-к Бурреспублики, так и по поручению основных заготовителей СССР. **Отделения** и магазины: в г.г. Аларе, Агинской, Верхнеудинске, Иркутске, Могатуе, Кутлуке, Селенчинске, Тунке, Хамнее, Чите, Эгитуевской и Эхирите.

«ВЛАДГУМ», Владимирский Универсальный Госмагазин — г. Владимир.

Начало работы в 1924 г. **Правление.** Пред. Торопов, И. А.; зам. Карпов, М. Ф. Выделен из Владторга. **Собств. кап.** — 199 т. р. **Торгов. оборот** за 1924/25 г. — 1.137,4 т. р. **Задачи:** снабжение населения Влад. губ. фабричной продукцией и развитие товарооборота на губ. рынке. Магазин в г. Владимире.

«ВЛАДТОРГ», Торговый Отдел Владимирского ГСНХ—г. Москва Реорганизован в Комисс. Контору Владимир. Промышл.

Начало работы в 1922 г. Зав. к-рой Буковшин, Г. З.; комм. дир. Скороход, Л. А. Ведомственная организация. **Кап., выделенный от ГСНХ,** — 316,3 т. р. **Торгов. оборот** за 1924/25 г.—11.415,2 т. р. **Задачи:** сбыт продукций Владимирских з-дов и ф-к на московском и др. рынках, заготовка для них сырья и материалов. Отделений не имеет.

«ВОЛПРОМТОРГ», Вологодский Торгово-Промышленный Комбинат — г. Вологда.

Начало работы в 1922 г. Ведомственная организация. **Оборотный кап.**—450,8 т. р. **Торгов. оборот** за 1-е полугодие 1924/25 г.— 1.069 т. р. **Задачи:** сбыт прдукции своих заводов, заготовка для них сырья и материалов и торговля предметами потребительского спроса **рабочих.**

«ВОТПАЙТОРГ», Вотское Торгово-Промышленное Паевое Товарищество — г. Ижевск.

Начало работы в 1922 г. **Дир.-распор.** Поносов, И. Н.; комм. дир. Сатрапинский, Л. М. **Пайщики:** Сергиевский стекольный з-д, Валаамский стекольный з-д, Ижевская ф-ка охотничьего оружия, маслобойный з-д и чугунно-литейный з-д. **Паев. кап.** — 320,5 т. р. **Торговый оборот** за 1924/25 г. — **1.126,5** т. р. **Задачи:** сбыт продукции своих пайщиков на всесоюзном рынке, заготовка сырья для них и снабжение рынка Вотской области продукцией союзной промышленности. **Отделения:** ст. Глазово, Кез, Ченца. Магазины и склады в г. Ижевске.

«ВЯТТОРГ», Вятский Торговый Отдел ГСНХ—г. Вятка, ул. Дрылевского, 19/75.

Начало работы в 1922 г. Реорганизован из Пайторга в 1924 г. **Дир.-распор.** Конютин, А. П.; зам. Комаров, А. П. Ведомственная организация. **Капитал, выделен. от ГСНХ,** — 485 т. р. **Торгов. оборот за** 1924/25 г. — 10.220,3 т. р. **Задачи:** сбыт продукции Вятских з-дов и ф-к (спички, стекло и др.). **Представительства:** в г.г. Казани, Москве, Новониколаевске, Н.-Новгороде, Омске и **Уфе.**

ОБЪЕДИНЕННОЕ УПРАВЛЕНИЕ
промышленных предприятий при Вологодском Г.О.М.Х.

КОМБИНАТ „ВОЛПРОМТОРГ".

Комбинат „Волпромторг" объединяет:

1. Стеклозавод „Заря".—2. Стеклозавод „Герой Труда".— 3. Кожевенный завод „Труд".—4. Кожевенный завод № 2.— 5. Маслобойный завод № 37.—6. Спичечную ф-ку „Полярная Звезда".—7. Швейные мастерские.

Комбинат „Волпромторг" на своих складах и магазинах всегда имеет:

1. Стекло оконное.—2. Выделанную разную кожу.— 3. Парафиновые спички.—4. Льняное масло.—5. Жмыхи и олифу и 6. Готовое платье и мануфактуру.

Государственным учреждениям и кооперативным организациям допускается кредит.

ЦЕНЫ ВНЕ КОНКУРЕНЦИИ.

Адрес Конторы Управления: — Вологда, Пл. Свободы.
Телеграфный адрес:—Вологда, „Волпромторг".

Телефоны №№ 228, 229.

Об'единение Торговых Предприятий Башкирского Центрального Совета Народного Хозяйства

„БАШТОРГ"

ПРАВЛЕНИЕ: Уфа, ул., Егора Сазонова, 41 ◆ **Адрес для телеграмм: Уфа, „БАШТОРГ"**.

Телефоны:

Предправления	2-91
Зам. Предправления	1-31
Общий	3-61

ТЕКУЩИЕ СЧЕТА:

В УФЕ:

	в Госбанке	№ 17
	„ Всекобанке	„ 36
	„ Промбанке	„ 3
Условн.	„ Промбанке	„ 6
Спец.	„ Промбанке	„ 4
	„ Башсельхозкредите	„ 9

В МОСКВЕ:

в Госбанке	№ 6618
„ Промбанке	„ 1623

Пять магазинов в городе УФЕ. Представительство РЕЗИНОТРЕСТА Нижне-Троицкой суконной фабрики и Таттекстилькомбината.

ПОКУПАЕТ И ПРОДАЕТ ОПТОМ И В РОЗНИЦУ:

Суконные, шерстяные и хлопчато-бумажные товары. Резиновые галоши и изделия, кожанная, валянная, мужская, дамская и детская обувь всевозможн. сортов, всевозможные товары, кожфурнитура.

Железо, железо-скобяные товары, хозяйственные принадлежности. Тульские и Павловские изделия, стекло оконное и ламповое, стеклянные изделия, оберточная бумага, картон.

ПРОИЗВОДИТ КОМИССИОННЫЕ ОПЕРАЦИИ.

Государственным, кооперативным и частным организациям КРЕДИТ.

ПРЕЙСКУРАНТЫ по ПЕРВОМУ ТРЕБОВАНИЮ.

Представительство в Москве: Чистопрудный бульвар, 19, телефоны: 1-76-67 и 2-49-83.

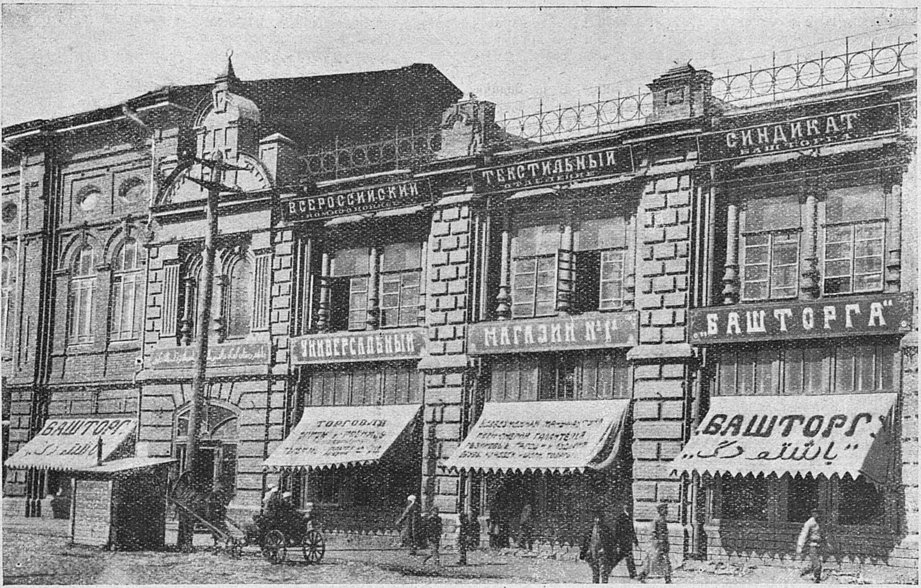

باشقورتستان ئوذەك ـوژالىعى كامىتەتىنىڭ هاتو پرىدپرىئاتىەلەرىنىڭ بركمەهى

„باشتورع"

پراۋلىنىيە-ئوفا، يەگور سازونوف ئورامى، 41 ═══ ئادرىس تىلىعراما ئوسن: ئوفا، باشتورع.

تيليفون نومىرى ـ پراۋلىنىيە - 2-91، ئورن باثارى - 1-31 دويم نومىرى - 3-61

تيكوشىيى ئسچوتلار:

ئۇفادە: گوسبانكدە 17 № ۋسيكابانكدە 36 № پرومبانكدە 3 № ئوسلوۋدە، پرومبانكدە 6 №
ئسپيتسيالنى، پرومبانكدە 4 № باشسيلحوزكريديتتە 9 № **مەسكەۋدە:** گوسبانكدە 6618 № پرومبانكدە 1623 №

ئوفا شەهەرندە 5 ماگازينبز بار، ريزينوتريستڭ ۋەكالەتى، نيژنى ترويسكى سوكوننى فابريك هەم تات تيكستيل كامبينات، ═ كوبتەب هەم ۋاقتاب هاتا هەم هاتوب ئالا:

سوكوننى، شيرستەننوى هەم حولوپچاتو-بوماژنى تاوارلارنى. ريزينى گالوشا هەم باشقا ئشتەنگەن نەمەلەردەن: كوندەن، جوندەن ئشتەنگەن ئاياق كيەملەرى، ئيرذەر هەم قاتندار كيمى، بالا ساعالارڭ ئاياق كيمدەرى هەم تۆرلى ئرەوشتەگى كوندەن بولعان كييمدك تاوارذار. تيمر-تومرذان پاسودا تاوارذارى، تەرەذە بيالالارى، ساراق پيالالارى، پيالانان ئشتەن نەمەلەر. **تورو قاعذذى، قاتى قاعذذار.**

كاميسيوننى ئەپپراتسيا ئيتلە: حوكومەت ۋەودە ئورعنلارنا، كاپيراتيۋنى هەم حوصوصى هاتوسەلارعا بورس. پرويسكورانتلار برنسى دوراو منەن بيەرلەلەر

وەكالەتبذ مەسكەۋدە: چيستاپرودنى بولۋار 19. تيليفون نومىرلارى: 1-76-67 هەم 2-49-83

«ГОРПАЙТОРГ», Горское Паевое Торговое Товарищество — г. Владикавказ, Грозненская, 4.

Начало работы в 1922 г. **Правление.** Пред. Бигулаев, Г. В. Члены: Паралиев, Е. У.; Семенов, Г. К. **Пайщики:** СНХ Горской АССГ, Горлестрест, Горский винокуренный з-д, 1-й и 2-й крахмало-паточные з-ды, табачн. ф-ка, кожзавод, мельничный отдел, мыловаренный з-д, Севкавторг, Экосо Горреспублики. **Паев. кап.** — 200 т. р. **Торгов. оборот за** 1924/25 г. — 1.809,8 т. р. **Задачи:** обслуживание своих пайщиков сбытом их продукции, заготовка для них сырья и развитие товарооборотов в Горреспублике. **Отделения:** в г.г. Алагире, Моздокске, Москве и Христианске. Магазины и склады в г. Владикавказе.

«ДАГТОРГ», Дагестанское Торговое Паевое Товарищество — г. Махач-Кала (б. Петровск).

Начало работы в 1922 г. Реорганизован в 1925 г. **Пайщики:** Дагестан. ВСНХ, текстильная ф-ка, стекольный, консервный, кожевенный и гвоздильный з-ды. **Паев. кап.** — 250 т. р. **Торгов. оборот** за 1924/25 г. — 5.474 т. р. **Задачи:** обслуживание своих пайщиков сбытом продукции их как в пределах Дагреспублики, так и на союзном рынке, заготовка сырья: шерсти, хлопка, кожи, рыбы и снабжение Дагреспублики товарами потребительского спроса. **Филиалы:** в аулах Дагестанской республики.

«ДАЛЬТОРГ», Дальневосточная Государственная Торгово-Оперативная Организация — г. Хабаровск, ул. К. Маркса, 40.

Начало работы в 1922 г. Ведомственная организация Дальневосточного Промбюро. **Собств. кап.** — 480 т. р. **Торгов. оборот** за 1924/25 г. — 6.452 т. р. **Задачи:** развитие товарооборота на территории Дальневосточной обл., снабжение Дальнего Востока продукцией центральной промышленности СССР и скупка пушнины в предметов с.-х. промышленности. **Отделения:** в г.г. Благовещенске, Верхнеудинске, Владивостоке, Ингоде, Люгачинске, Нерчинске, Николаевске н/Амуре, Н.-Уссурийске, Овсянникове, Сретенске, Хабаровске, Чите.

«ДОНСНАБТОРГ», Донское Торговое Акц. О-во — г. Ростов-на-Дону, ул. Энгельса, 13.

Начало работы в 1922 г. **Правление.** Пред. Парре, А. Ф.; **зам.** Аппель, Ф. Ю. Члены: Оренбах, А. Л., Сегалович, Н. Е., Ратнер, С. М., Христорождественский, А. П. **Акционеры:** Донгубсоюз, Донисполком, ДонСНХ, Нефтесиндикат и др. 12 местных промпредприятий. **Акцион. кап.** — 1.180 т. р. **Торгов. оборот за 1924/25 г.** — 13.438,7 т. р. **Задачи:** сбыт продукции промышленности донских трестов, снабжение населения Донобласти товарами общепотребительского спроса и обслуживание собственных ф-к и з-дов (металлообрабатывающего, гвоздильного, чугунно-литейного, маслобойного з-дов, чулочной ф-ки). **Отделения и представительства** в г.г. Ейске, Ленинграде, Москве, Харькове и ст. Константиновской.

«ЗЫРЯНОБТОРГ», Зырянское Акц. Торговое О-во — г. Усть-Сысольск.

Начало работы в 1924 г. (Реорганизуется из Торгового Отдела). **Акционеры:** Облисполком, Отд. Местн. Хоз., чугунно-литейный и солеваренный з-ды. **Кап.** — 67,4 т. руб. **Торгов. оборот** за 1924/25 г. — 309,5 т. р. **Задачи:** сбыт продукции местных з-дов, заготовка сырья, пушнины и снабжение зырянского областного рынка товарами потребительского спроса. Магазины на Печоре и в Усть-Сысольске.

«ИВГУМ», Ивано-Вознесенское Торговое Паевое Товарищество Универсальных Магазинов — г. Иваново-Вознесенск, Социалистическая, 40.

Начало работы в 1922 г. **Правление.** Пред. Артамонов, И. Р. Члены: Архипов, И. Ф., Новожилов, Т. Г., Почерников, С. Н., Частухин, И. С. **Пайщики:** Ив.-Вознес. ГИК, Ивтекстильтрест, Ив. технич. к-ра **Паев. кап.** — 387,2 т. р. **Торгов. оборот** за 1924/25 г. — 10.824,8 т. р. **Задачи:** сбыт продукции местных заводов, развитие товарооборота на иваново-вознесенском губернском рынке. **Отделения:** в г.г. Кимрах, Кинешме, Москве, Оренбурге, Шуе.

«ИРТОРГ», Иркутское Акц. Торговое О-во — г. Иркутск.

Начало работы в 1924 г. **Акционеры:** Госмельница, Губисполком, кожзаводы 1-й, 2-й и 3-й, конфектная ф-ка, мыловаренный з-д, обувно-шорная мастерская, пимокатн. ф-ка, Сибфарфор, солеваренный з-д, спичечная ф-ка, суконная ф-ка, гостипография и электроконтора. **Акцион. кап.** — 500 т. р. **Торгов. оборот** за 1924/25 г. — 7.900 т. р. **Задачи:** заготовка сырья для пайщиков, сбыт их продукции и снабжение иркутского рынка товарами потребительского спроса.

«КАЗАКТОРГ», Акц. Торговое О-во Казакстана (б. Кирторг) — г. Кзыл-Орда (б. Перовск).

Начало работы в 1923 г. **Акционеры:** Кирпромбюро, Кироблторг, Уралпромотдел, Семипалат. СНХ. **Акцион. кап.** — 951,5 т. р. **Торгов. оборот** за 2-е полугодие 1924/25 г. — 1.505 т. р. **Задачи:** снабжение Казакстана фабричной продукцией и промтоварами, заготовка

АВТОНОМНАЯ ОБЛАСТЬ ИНГУШЕТИИ

ИНГУШСКОЕ ПАЕВОЕ ТОРГОВОЕ ТОВАРИЩЕСТВО

„ИНГПАЙТОРГ“

Паевой капитал 100.000 р. золотом.

Правление: ВЛАДИКАВКАЗ, Осетинская улица, д. № 36.

СОБСТВЕННЫЕ МАГАЗИНЫ ВО ВЛАДИКАВКАЗЕ
И ОТДЕЛЕНИЯ: В МОСКВЕ И В ИНГУШЕТИИ.

ПРОДАЕТ: мануфактуру, кожу различную, крахмал, мыло бельевое собственного мыловаренного завода.

Принимает представительства иногородних трестов для Ингушетии.

Заготовляет для нужд промышленности Ингушетии и по соглашению с Госучреждениями:

СЫРЬЕ: шерсть, кожсырье, кукурузу, жиры и проч.

291

продукции сельхозяйства Казакстана. **Отделения:** в г.г. Актюбинске, Москве, Петропавловске, Семипалатинске и Урде.

«КАРЕЛПАЙТОРГ», Карельское Торговое Акц. О-во — г. Петрозаводск, Сенная пл.

Начало работы в 1923 г. **Правление.** Пред. Стурит, Я. М. Члены: Житто, П. А., Эйхманс, Ф. И. **Пайщики:** Комвнуторг Карреспублики, Кареллес, Сел.-Хоз. банк, СНХ Карелреспублики. **Акцион. кап.** — 85 т. р. **Торгов. оборот** за 1924/25 г. — 3.185 т. р. **Задачи:** снабжение Карельской республики фабричной продукцией СССР и сбыт произведений Карельской промышленности. **Отделения:** в г.г. Кеми, Повенце, Пудоже, Сороке и ст. Медвежья Гора, Мур. ж. д.

«КИРТОРГ», Государственный Торговый отдел Киргизской автономной области — г. Пишпек.

Начало работы в 1925 г. Ведомственная организация. **Задачи:** снабжение населения Киргизской автономной области предметами потребительского спроса через оптовую и розничную торговлю. **Отделения:** в Джеламабате, Оши, Харькове. Магазины в г. Пишпеке.

«КОСТПРОМТОРГ», Костромское Об'единение Промышленности и Торговли Губ. СНХ — г. Кострома.

Начало работы в 1922 г. **Правление.** Дир.-распор. Ашаетин, Л. И.; зам. Кудров, Н. А. Член Правл. Владимиров, И. А. Ведомственная организация. **Капитал**—1.508,9 т. р. **Задачи:** управление производственной работой з-дов и ф-к Костромской губ., сбыт продукции их, заготовка для них сырья и материалов и снабжение рабочих. **Отделение** в г. Москве. Магазины в г. Костроме.

«КУБТОРГ», Кубанское Торгово-Окружное Предприятие — г. Краснодар, Красная, 76.

Начало работы в 1924 г. **Упр.** Вайнер, М. Я.; зам. Шеховцев, В. И. Ведомственная организация. **Капитал** — 100 т. р. **Торгов. оборот** за 1924/25 г. — 2.647,7 т. р. **Задачи:** обслуживание местных з-дов и снабжение кубанского рынка товаром потребительского спроса. Магазины и склад в г. Краснодаре.

«МОСТОРГ», Московское Акц. О-во Торговли — г. Москва, Б. Черкасский пер., 2/10.

Начало работы в 1922 г. **Правление.** Пред. Иванов, Ф. В.; зам. Шостак, И. В. Член Правл. Моргунов, Н. С. **Акционеры:** Азнефть, Егорьевский трест, Жиркость, Ивтекстиль, Мосгорбанк, Москож, Моссельпром, Моссовет, Резинотрест, Пестроткань и др. **Акцион. кап.** — 3.398,3 т. р. **Торгов. оборот** за 1924/25 г.—80.991,3 т. р. **Задачи:** развитие товарооборота и сбыт фабричной продукции на московском и союзном рынках. **Конторы:** Башкирская, Воронежская, Гомельская, Казанская, Киевская, Киргизская, Курская, Ленинградская, Псковская, Самарская, Саратовская, Северо-Западная, Ст.-Русская, Тверская и Южная. Универмаг в г. Москве.

«НИЖПРОМТОРГ», Нижегородское Промышленно-Торговое Об'единение — г. Нижний-Новгород, Кооперативная, 20.

Начало работы в 1922 г. **Упр.** Завадский; зам. Енш, Б. А. Ведомственная организация. **Собств. кап.** — 2.292,9 т. р. **Торгов.** оборот за 1924/25 г. — 8.806,6 т. р. **Задачи:** сбыт продукции заводов Губ. СНХ, снабжение их сырьем, обслуживание павловских кустарей и снабжение местного рынка товарами потребительского спроса. **Отделение:** в Арзамасе, Городце, ст. Оброчной, М.-Каз. ж. д., Павловске. **Представительства:** в Баку и Самаре. Магазины и склады в Н.-Новгороде.

«НОВТРЕСТТОРГ», Новгородское Торговое Акц. О-во — г. Ленинград, просп. 25 Октября, 70.

Начало работы в 1921 г. **Правление.** Пред. Бениаминсон, Б. С.; зам. Сапотницкий, И. Г. Член Правл. Поспелов, А. А. **Акционеры:** Новгор. СНХ, Кулотинская мануфактур. ф-ка, Спичтрест, Новгородск. тресты: бумажный, деревообделочный, кирпично--черепичный, кожевенный, лоскут, продасиликатный, стекольный, фарфорово-фаянсовый. **Акцион. кап.**—500 т. р. **Торгов. оборот** за 1924/25 г.—24.944,8 т. р. **Задачи:** сбыт продукции новгородской промышленности на союзном, губернском и внешнем рынках, заготовка для новгородских промпредприятий сырья и материалов. **Отделения:** в г.г. Баку, Бологом, Боровичах, Москве, Новгороде, Старой-Руссе. **Представительства:** в г.г. Твери и Ярославле. **Агентства:** в Иваново-Вознесенске, Караван-Сарае и Тифлисе.

«НОВОНИКГУБТОРГ», Торговый Отдел СНХ Новониколаевской губ. — г. Новониколаевск, Семипалатинская ул.

Начало работы в 1922 г. **Упр.** Кицес, Ю. С.; зам. Гурин, И. М. Ведомственная организация. **Собств. кап.** — 528,4 т. р. **Торгов. оборот** за 1924/25 г. — 5.283 т. р. **Задачи:** снабжение губернии товарами потребительского спроса (мануфактура, металлоизделия, краски) и заготовка с.-х. продуктов для нее. **Отделения:** в г.г. Каинске, Камене, Каргате и Черепанове. Магазины и склады в Новониколаевске.

«ОРГУМ», Орловское Торгово-Промышленное Т-во — г. Орел, пл. К. Маркса.

Начало работы в 1923 г. **Пайщики:** ГСНХ, Губэкосо, Кожтрест и Пенькотрест. **Паев. кап.** — 104,1 т. р. **Торгов. оборот** за 1-е полу-

Дагестанское Торговое Паевое Товарищество

„ДАГТОРГ“

г. **Махач-Кала**, Буйнакская, 50.
Основной капитал **600.000** рублей золотом.

Текущие счета

Госбанк	31	Промбанк	257
Всекобанк	19	Специальн. в Промбанке	34

ПРЕДСТАВИТЕЛЬСТВО САХАРОТРЕСТА

КОНТОРЫ:—**Москва** Ильинка, Средние торговые ряды, помещение № 184.
Ростов-на-Дону, улица Фридриха Энгельса, 99-б.

ОТДЕЛЕНИЯ:—в г. **Дербенте, Кизляре, Буйнакске** (б. Т-Х-Шура), **Хасав-Юрте** и **Кази-Кумухе.**

Телеграфный адрес: (город)—ДАГТОРГ.

ВО ВСЕХ ГОРОДАХ ЛЕСНЫЕ СКЛАДЫ.

ДАГТОРГ ВЕДЕТ ОПЕРАЦИИ ПО закупке шерсти всех сортов, сукон и бурок кавказских, груш сушеных, винограда, кураги и орех грецких.

ДАГТОРГ ПРОДАЕТ **бязь** местную, фабрики имени „III Интернационала“, стеклянные изделия, рыбные и **фруктовые консервы,** гвозди всех сортов заводов Дагестанского СНХ и **сельдь Петровскую,** промыслов Дагрыбтреста.

Кроме того, **ДАГТОРГ** является единственным органом, снабжающим все население ДССР всеми видами товаров.

196

СЕВЕРО-ЗАПАДНОЕ

Акционерное Торговое Общество

„СЕВЗАПТОРГ"

ПРАВЛЕНИЕ: гор. Ленинград, Проспект 25-го Октября, д. № 30.

Генеральные Представительства на Сев.-Зап. Область Югостали, Персвнешторга и Акционерного Общества „ШАРК".

КОНТОРЫ: в Москве—Никольская, 9, тел. 5-70-92, в Новониколаевске—Красный пр., 21, в Ташкенте—Махрамский пр., 21, в Харькове—ул. К. Либкнехта, 12.

ОТДЕЛЕНИЯ: в Омске—пр. Ленина, Моск. Торг. Ряды, 12, в Иркутске—уг. ул. Карла Маркса и Красной Звезды, дом Рабфака.

ПРОИЗВОДИТ ПРОДАЖУ:

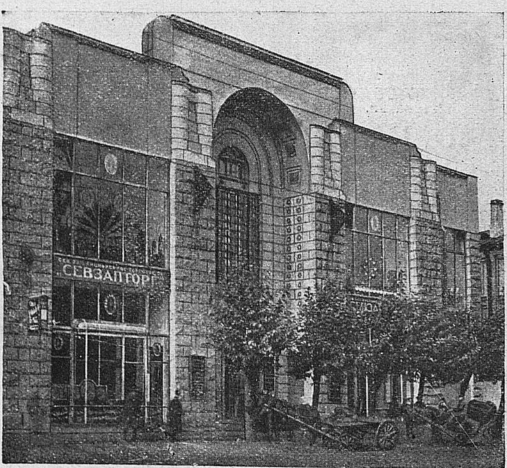

фабрично-заводского оборудования и инструмента, сортового, шинного, кровельного и строительного железа (швеллера и балки). Цветных металлов. Гвоздей: проволочных, обойных, штукатурных, барочных, текса. Болтов, гаек, шплинтов, винтов, шурупов. Скобяного товара: домовых, оконных, дверных и печных приборов. Водо- и паропроводной арматуры. Инструментов, станков, двигателей, мельничных поставов. Насосов. Ремней. Азбестовых изделий—толи, рубероида. Шлифовальных кругов, шкурок и брусков. Противопожарных принадлежностей и проч. металлического товара.

СЕВЗАПТОРГ

Импортных и русских химических товаров:

анилиновых красок, камеди, гарпиуса, парафина, кнебраха, кислот, содовых продуктов, квасцов, купороса, хромпика, целлюлозы, глинозема, хлорной извести, строительных материалов. Разного оконного стекла.

Зеркал и зеркальных стекол собственной фабрики.

МАНУФАКТУРЫ, КОЖИ, ОБУВИ.

ГАЛОШ и КЛЕЕНКИ.

Импортирует

промышленное оборудование,

сырье и материалы.

Сев. Зап. Акционерное Торговое Общество
„СЕВЗАПТОРГ"
Химико-москательные и стекольно-зеркальные товары
25
25

Новгородское Акционерное Общество

„НОВТРЕСТТОРГ“

ПРАВЛЕНИЕ ОБЩЕСТВА: Ленинград, Проспект 25 Октября, д. 70

ТЕЛЕГРАФНЫЙ АДРЕС: Ленинград „НОВТРЕСТТОРГ“.

ТЕЛЕФОНЫ:

Правление	551-75	Иногородний Отдел	104-54
Управление Делами . . .	551-76	Транспортный Отдел	189-88
Коммерческий Отдел	571-57 и 176-56	Бухгалтерия	595-92

ТЕКУЩИЕ СЧЕТА: в Госбанке № 5017, в Росскомбанке № 216, в Коммунальном Банке № 1377, в Промбанке № 1380, во Всекобанке № 1869 и Электробанке № 21.

Генеральный Представитель Северо-Западного Областного Спичечного Треста, Новбумтреста, Новстеклотреста, Новгубфарфора и других Новгородских Трестов.

**Представитель УКРМУТА по Северо-Западной Области.
Представитель для Новгородской губернии крупнейших торговых и промышленных организаций.**

ПРОДАЖА:

Спичек, оконного стекла, стекольных и фарфоро-фаянсовых изделий, бумаги, картона, мешков, извести, кирпича, железо-скобяных изделий, хозяйственных принадлежностей, лампового товара и проч.

ПОКУПКА:

Продовольствия, сырья, металлоизделий и предметов технического снабжения.

ВЫПОЛНЕНИЕ КОМИССИОННЫХ ПОРУЧЕНИЙ.

ОТДЕЛЕНИЯ и ПРЕДСТАВИТЕЛЬСТВА: Новгород, Старая Русса, Боровичи, Бологое, Москва—Мясницкая, 15, Баку, Тифлис, Ташкент, Ярославль, Иваново-Вознесенск, Тверь, Курск и др. города.

ПРЕДСТАВИТЕЛЬСТВА ЗА ГРАНИЦЕЙ ПРИ ТОРГПРЕДСТВАХ.

годие 1924/25 г. — 6.547 т. р. **Задачи:** снабжение местного населения фабричной продукцией, сбыт продукции своих пайщиков и заготовка сырья для них. **Отделения** и **магазины:** в г.г. Воронеже, Ельце, Кромне, Курске, Ленинграде, Ливне, Москве, Смоленске и Туле. Основной магазин в г. Орле.

«ОРЕНБУРГГУБТОРГ», Оренбургское Торгово - Промышленное Об'единение ГСНХ — г. Оренбург, Эссенская, 29.

Начало работы в 1922 г. **Упр.** Орлов, Н. И. **Пайщики:** кондитерская и сапожно-посадочная ф-ки. **Собств. кап.** — 176,8 т. р. **Торгов. оборот** за 1924/25 г. — 2.655,2 т. р. **Задачи:** снабжение местного рынка фабричной продукцией и заготовка местного сырья. **Отделения:** в г.г. Каширах, Петровске, Покровске. Магазины в г. Оренбурге.

«ПЕНЗТОРГ», Пензенское Торговое Товарищество на паях. — г. Пенза, Интернациональная, 60.

Начало работы в 1921 г. **Пайщики:** Губисполком, Губсовнархоз, Пеньколен, Спичтрест и суконная ф-ка. **Паев. кап.** — 225 т. р. **Торгов. оборот** за 1924/25 г. — 4.152,9 т. р. **Задачи:** сбыт продукции своих пайщиков, заготовка для них сырья и обслуживание местного рынка. **Отделения:** в г.г. Каменске, Колышлее, Лунине, Москве и Поймах. Магазины и склады в г. Пензе.

«ПЕРМТОРГ», Пермское Акц. О-во — Пермь, Красноармейская, 25.

Рег. 1 августа 1923 г. **Цель о-ва:** снажение местной промышленности необходимыми материалами и сырьем, реализация ее продукции, эксплоатация промыслов. предприятий Пермской губ. **Правление.** Пред. Рыжиков, В. А., зам. Семенов, А. К. Член — Абрамович, В. И. **Осн. кап.** — 500.000 р. Стоимость акц. — 1.000 р.

«ПОЛЕССТОРГ», Полесское Торговое Акц. О-во — г. Гомель, Советская, 16.

Начало работы в 1921 г. **Акционеры:** ГСНХ, Гомлес, Бумтрест, Клинцовский Текстильтрест и Спичечный трест. **Акцион. кап.** — 1.000 т. р. **Торгов. оборот** за 1924/25 г. — 38.853 т. р. **Задачи:** сбыт продукции з-дов и ф-к своих акционеров на всесоюзном рынке через свои отделения на комиссионных началах, заготовка для них материалов и сырья, обслуживание гомельского рынка продукцией местных и всесоюзных заводов. **Отделения:** в г.г. Ленинграде, Москве, Одессе, Саратове и Харькове. Магазины в Гомельской губ.

«ПСКОВТОРГ», Псковское Торговое Акц. О-во — г. Псков, Сергиевская, 22.

Начало работы в 1921 г. **Правление.** Пред. Пеннике, Х. Ю. Члены: Берзин, Г. П. и Семенов, А. С. **Акционеры:** Губисполком, Кожтрест, Металлист, Отд. Местн. Хоз., Псковолен, Псковолес, Силикаттрест, уездные исполкомы. **Акцион. кап.** — 250 т. р. **Торгов. оборот** за 1924/25 г. — 4.817,7 т. р. **Задачи:** сбыт продукции местных з-дов и ф-к, заготовка для них сырья, обслуживание местного рынка товарами потребительского спроса и заготовка с.-х. сырья. **Отделения:** в г.г. Бежанице, Великих-Луках, Ленинграде, Москве, Насвенском, Опочке, Острове, Порхове, Солецке.

«РЯЗПАЙТОРГ», Рязанское Торговое Паевое Товарищество — г. Рязань, ул. Подбельского, 14.

Начало работы в 1922 г. **Правление.** Пред. Жокин, С. И. Члены: Лукашев, Д. В. и Щербаков, В. С. **Пайщики:** ГСНХ, Грозсельмаш, Ватный трест, Кожоб'единение, Кустарьсоюз, Леспром, Мурманская ф-ка, Спиртправление, Рязпатока. **Паев. кап.** — 87,6 т. р. **Торгов. оборот** за 1924/25 г. — 1.995 т. р. **Задачи:** сбыт продукции местных з-дов, заготовка на них сырья и обслуживание местного рынка через розничные магазины товарами потребительского спроса. Магазины в г. Рязани.

«САМАРГУБТОРГ», Самарский Губторг Губ. Отдела Местного Хозяйства — г. Самара, Кооперативная, 74.

Начало работы в 1922 г. Ведомственная организация. **Кап.** — 318,5 т. р. **Торгов. оборот** за 1924/25 г. — 7.056 т. р. **Задачи:** обслуживание городского и крестьянского рынка товарами широкого потребления, сбыт продукции местных з-дов и ф-к и заготовка для них сырья. **Отделения:** в г.г. Бугуруслане, Бузулуке, Грачевке, Колках, Мелеке, Москве, Черкассах. Магазины в г. Самаре.

«САРАТГУБТОРГ», Саратовское Акц. Торговое О-во — г. Саратов, Московская, зд. ГСНХ.

Начало работы в 1921 г. **Правление.** Пред. Осадкин, И. В. Члены: Вольберг, М. Л. и Шилов, Я. В. **Пайщики:** ГСНХ, Кожтрест, Маслотрест, Саратовская мануфакт. ф-ка, Табак-махор. ф-ка, Промкомбинат, химич. об'единение, уездные промоб'единения. **Паев. кап.**—1.666 т. р. **Торгов. оборот** за 1924/25 г.—23.400,2 т. р. **Задачи:** сбыт продукции своих пайщиков на союзном рынке, заготовка для них сырья и материалов и обслуживание местного рынка товарами широкого потребления. Отделения: в г.г. Александр-Гае,

Северо-Кавказское Краевое Акционерное Общество Торговли

„СЕВКАВТОРГ“

СЕВКАВТОРГ РЕАЛИЗУЕТ вне края продукцию краевых и местных трестов государственной промышленности и **СНАБЖАЕТ** Северо-Кавказский Край продукцией центральной и вне-краевой промышленности.

Правление находится в г. Ростове на Дону, проспект Ворошилова, № 14. — Телеф: 24-50, 18-05, 25-72, 11-30 и 23-93.

Адрес для телеграмм: Ростовдон СЕВКАВТОРГ. КОД—русский—универсальный.

СЕВКАВТОРГ ИМЕЕТ:

А. КОНТОРЫ:

КРАЙСЕЛЬПРОМТОРГ — Буденновский пр., 49. — Тел.: 8-54, 8-55, 8-56, 19-44, 9-92.

ПРОДАЕТ: Табизделия, сахар, растительные масла, спички, бумагу, рис, чай, кондитерские изделия, мануфактуру и др. бакалейные и колониальные товары.

Представительства: Сахаротреста, Полспичтреста, Махорсиндиката, Центробумтреста, Донгостабфабрики, Севкавжирмасло, Большевик (б. Сиу и К°, конд. изд.) Ленинградтекстиля.

ГОСКРАЙТЕХКОНТОРА — Ул. Фр. Энгельса, № 91. — Тел.: 11-72, 95, 6-64.

ПРОДАЕТ: Черные цветные металлы, кровлю черную и оцинкованную, жесть белую, железо сортовое, технические, строительные, железо-скобяные и электротехнические товары и материалы, всякого вида арматуру, противопожарное оборудование, цемент и этернит. Производит всякого рода электротехнические работы, механические установки и оборудование радио-станций.

Представительства: Сталинградского Металл. зав. „Красный Октябрь“, Гособъединения цементных и шиферных заводов „Новоросцемент“, Треста „Техноткань“, Треста „Радио-Передача“, Ленинград. Аккумул. Треста, Ленинград. Машиностроит. Треста и др.

КРАЙХИМТОРГ — Ул. Энгельса, № 40. — Тел.: 11-01, 12-85.

ПРОДАЕТ: Москательно-химические товары, аптекарские, парфюмерные, косметические товары и краски, предметы санитарии и гигиены.

Представительства: Гостреста „Лакокраска“, Гостреста „Жиркости“, Акц. О-ва по торговли аптекарскими товар. „Госмедторгпром“, Объединения Северн. Хим. заводов „Северохимтрест“, Завода им. тов. Семашко (б. Келлера), Анильтреста в Москве.

Б. ОТДЕЛЕНИЯ:

А. Вне Края:	**Б. На Сев. Кавказе:**
В г.г. Москве, Ленинграде, Харькове, Минске, Гомеле, Киеве, Одессе, Екатеринославе, Тифлисе и Баку.	В г.г. Краснодаре, Армавире, Ставрополе, Новороссийске и Владикавказе.

В. АГЕНТСТВА и БАЗЫ:

в г.г. Таганроге, Баталпашинске и Пятигорске.

303

ТОВАРИЩЕСТВО НА ПАЯХ

Сибирское Торговое Товарищество

„СИБТОРГ“

Гор. Ново-Николаевск.

ПРАВЛЕНИЕ и ГЛАВНАЯ КОНТОРА:

Красный пр., соб. дом № 30. — Телефоны: №№ 327, 898 и 97.

Всюду телеграфный адрес: „СИБТОРГ“.

Оплаченный паевой капитал руб. 5.000.000

Производит следующие операции:

ТОРГУЕТ: Мануфактурными, галантерейными, железо-скобяными, кожевенно-обувными, посудными, москательными, лабазными и другими товарами массового потребления, специально крестьянского ассортимента.

Заготовляет и экспортирует: Пушнину, кожу, волокно, масло сливочное, экспортное и топленое, хлебопродукты, волокно, маслосемена и др. продукты сельского хозяйства и промысла.

ПРИНИМАЕТ:

Представительство, а также на комиссию товары и изделия фабрично-заводского производства.

В окружных городах Сибири и сельских местностях имеет—30 отделений и 70 магазинов и лавок.

Генеральная контора для работ с центральными и заграничными рынками:

МОСКВА, Тверская, 20, телефон № 76-42.

Отделение в Ленинграде, Пр. 25-го Октября, № 20.

110

Астрахани, Баку, Камышине, Казани, Москве, Самаре и Ташкенте Магазины и склады в г. Саратове.

«СЕВДВИНТОРГ», Северодвинское Акц. Торговое О-во — г. Великий-Устюг, Советский пр., 66.

зам. Цыбасов, Н. Е. Члены: Меншенин, И. Ф., Микеров, Е. М. и

Начало работы в 1924 г. **Правление.** Пред. Корзников, А. И.; Суровцев, П. С. **Акционеры:** Красавинская и Ляльская ф-ки, Маслобойный з-д, мастерская с.-х. машин, Пивоваренный з-д, Отд. Местн. Хоз., спичечная ф-ка, Устюгские лесопильные з-ды, Утманский з-д. **Акцион. кап.** — 380 т. р. **Торгов. оборот** за 1924/25 г.— 2.950,6 т. р. **Задачи:** сбыт продукции своих акционеров, заготовка для них сырья и обслуживание местного рынка предметами широкого потребления. Отделения: в г.г. Вохме, Котласе. **Представительства:** в г.г. Архангельске, Вологде, Вятке, Москве и Новониколаевске.

«СЕВЗАПТОРГ», Северо-Западное Торговое Акц. О-во — г. Ленинград, просп. 25 Октября, 30.

Начало работы в 1921 г. **Правление.** Пред. Байков, И. Ф. Члены: Клявс-Клявин, А. Я., Люстерник, И. Л. и Янкали, Г. П. **Акционеры:** Севзаппромбюро; тресты: Жировой, Кожевенный, Красочный, Кровельный, Машинотрест, Пеньковый, Табачный, Текстильный, Электростроительный, Электротехнический, Севзапромбюро и ряд фабрик. **Акцион. кап.** — 1.904 т. р. **Торгов. оборот** за 1924/25 г. — 45.199,3 т. р. **Задачи:** сбыт продукции з-дов и ф-к акционеров на союзном рынке, заготовка сырья, материалов и оборудование для них как на внутреннем так и на внешнем рынках. **Отделения:** в г.г. Иркутске, Киеве, Москве, Новониколаевске, Омске, Ростове-на-Дону, Ташкенте и Харькове. Магазины и склады в г. Ленинграде.

«СЕВКАВТОРГ», Северо-Кавказское Торговое Краевое Акц О-во — г. Ростов-на-Дону, Большой пр., 14.

Начало работы в 1921 г. **Акционеры:** Донгостабакфабрика, Крайсовнархоз, Новоросцемент, Ювжирмасло и Юговосттрест. **Акцион. кап.** — 2.000 т. р. **Торгов. оборот** за 1924/25 г. — 69.770,6 т. р. **Задачи:** сбыт продукции краевой промышленности, снабжение северо-кавказского рынка продукцией всесоюзной и центральной промышленности. **Отделения:** в г.г. Армавире, Екатеринославе, Киеве, Краснодаре, Москве, Одессе, Пятигорске Ставрополе и Харькове. Магазины и 4 конторы в г. Ростове-на-Дону.

«СИБТОРГ», Сибирское Торговое Товарищество на паях — г. Новониколаевск.

Начало работы в 1923 г. **Правление.** Пред. Зуев, М. Т. Члены: Дудин, М. И., Краскин, А. С. и Сумецкий, М. И. **Пайщики:** Губисполкомы: Алтайский, Енисейский, Иркутский, Омский, Томский, Сибирское Областн. Промбюро. **Паев. кап.** — 5.000 т. р. **Торгов. оборот** за 1924/25 г. — 31.790,9 т. р. **Задачи:** снабжение Сибири фабричной продукцией СССР, заготовка и сбыт с.-х. продукции Сибири на внутренних и внешних рынках. **Отделения:** в г.г. Алейске, Ачинске, Барнауле, Бийске, Евгашинске, Иркутске, Каинске, Камене, Канске, Каргатске, Красноярске, Ленинграде, Мариинске, Называевске, Новониколаевске, Омске, Павлодаре, Рубцовке, Славгороде, Таре, Томске, Тулунске, Тюкаланске, Усть-Чарышаке, Чановске.

«СМОЛТОРГ», Смоленское Торгово-Промышленное Об'единение— г. Смоленск.

Начало работы в 1922 г. **Правление.** Пред. Дударев, В. Д.; зам. Куро, И. Н. Член Правл. Спинул, Ф. Е. Ведомственная организация ГСНХ. **Собств. кап.** — 521,2 т. р. **Торгов. оборот** за 1924/25 г. — 9.547,4 т. р. **Задачи:** сбыт продукции местных з-дов и ф-к, заготовка для них сырья и частичное снабжение местного рынка предметами потребительского спроса. **Отделения:** в г.г. Ленинграде, Москве и Харькове. Магазины в уездах: Вяземском, Дорогобужском, Рославльском, Сычевском.

«СТАЛЬПАЙТОРГ», Сталинградское Торговое Акц. О-во — г. Сталинград, Московская, 12.

Начало работы в 1922 г. **Правление.** Пред. Овчинников, П. К. Члены: Махров, П. А. и Сандалов, М. Г. **Акционеры:** Губсовнархоз, з-д «Ильича», з-д «Красная Застава», з-д «Красный Октябрь», Кожтрест, Маслотрест, Полиграфтрест, Швейпром. **Акцион. кап.** — 500 т. р, **Торгов. оборот** за 1924/25 г. — 12.733,6 т. р. **Задачи:** сбыт продукции местных з-дов-акционеров, снабжение их сырьем и торговля на местном рынке товарами широкого потребления. **Отделения:** в г.г. Астрахани, Баку, Москве и Самаре. Магазины и склады в г. Сталинграде.

«ТАТТОРГ», Татарское Торговое Товарищество на паях — г. Казань, Б. Проломная, 17.

Начало работы в 1921 г. **Пайщики:** Кожтрест, Комбинат, з-д Вахитова, Кустторг, Металлотрест, Пищетрест, Силикаттрест, СНХ Татреспублики, Татваленки, Швейпром, Электротрест. **Паев. кап.** — 927 т. р. **Торгов. оборот** за 1924/25 г. — 14.245 т. р. **Задачи:** сбыт продукции местных заводов и обслуживание Татреспублики товарами широкого потребления через кантонные (уездные) отде-

АКЦИОНЕРНОЕ ОБЩЕСТВО
ТВЕРТОРГ
ПРАВЛЕНИЕ в Твери, ул. Урицкого, 27/28, телеф. №№ 353, 197.
ОТДЕЛЕНИЯ:
в Москве, Варварка, Старо-Гост., 65, тел. 4-05-10.
„ Ржеве, Советская пл., тел. № 5.
в Кашине, Гостиный двор, 26/27.
„ Бежецке, Красноармейская, 12.
„ Кимрах, Торг. ряды, 11/12.
АГЕНТСТВА в Старице, Калязине.
Оптово-розничные магазины в Твери, Москве.
ПРОДАЕТ:
Кожтовары и обувь, стекло оконное, бемское, железо-скобяные и москательные товары, лесной материал, олифу, соль, муку пшеничную разных сортов и проч.
ПОКУПАЕТ:
Мануфактуру, железо-скобяные и москательные товары, кожтовары и обувь, кожсырье, льняное семя, пшеничную и ржаную муку разных сортов и проч.
15

ления и магазины. Отделения: в г.г. Агрызске, Арске, Бугульме, Буйнске, Вятской Поляне, Елабуге, Ижевске, Киеве, Лаптеве, Ленинграде, Мамадыше, Мезелинске, Москве, Носерчалках, Свияжске, Спасске, Тетюшах и Чистополе. Магазины и склады в г. Казани.

«ТВЕРТОРГ», Тверское Торговое Акц. О-во — г. Тверь, ул. Урицкого, 28.

Начало работы в 1921 г. **Правление**. Пред. Колдобский, М. М. Члены: Большун, М. А. и Кудров, М. А. **Акционеры:** Губсовнархоз, Металлотрест, Мыловаренный трест, Суконно-Трикотажный трест, Тверской Хлопчато-Бум. трест. **Акцион. кап.** — 250 т. р. **Торгов. оборот** за 1924/25 г. — 4.379,9 т. р. **Задачи:** сбыт продукции заводов-акционеров, заготовка для них сырья, снабжение местного рынка предметами широкого потребления и продукцией сельского хозяйства. **Отделения:** в г.г. Бежецке, Кашине, Кимрах, Москве, Ржеве. Магазины в г. Твери.

«ТУЛПРОМТОРГ», Тульский Торгово-Промышленный Трест — г. Тула, Советская, 52.

Начало работы в 1923 г. **Правление**. Пред. Еврухин, Е. М.; зам. Филиппов, И. А. Член Правл. Солнцев, В. И. Ведомственная организация. **Кап.** — 900,8 т. р. **Торгов. оборот** за 1924/25 г. — 3.732,4 т. р. **Задачи:** об'единение производства з-дов самоварного и металлического, сбыт продукции этих заводов, заготовка для них сырья и полуфабрикатов, снабжение сырьем кустарей г. Тулы и скупка у них изделий и полуфабрикатов для доработки на своих з-дах. **Представительства:** в г.г. Москве, Ростове-на-Дону, Харькове.

«ТУЛТОРГ», Тульское Торговое Акц. О-во — г. Тула, ул. Коммунаров, 37.

Начало работы в 1924 г. **Правление**. Пред. Алехин, Н. П.; зам. Земцов, М. М. Член Правл. Берлин, М. А. **Акционеры:** Губисполком, Губкожоб'единение, Рабкооператив, трест С.-Х. Машиностроения, Тул. об'единение типографий, Торгово-Промышленный трест, швейная ф-ка. **Акцион. кап.** — 95,5 т. р. **Торгов. оборот** за 1924/25 г.— 2.214,4 т. р. **Задачи:** снабжение местного рынка товарами широкого потребления, сбыт продукции з-дов и заготовка для них сырья. Магазины в г. Туле.

«УРАЛТОРГ», Уральское Торговое Акц. О-во — г. Свердловск, ул. Вейнера, 8.

Начало работы в 1924 г. **Правление**. Пред. Фельдштейн, Н. Г. Члены: Крысов, Л. Л., Микрюков, М. Ф., Пайков, М. Н. и Полевой, В. Г. **Акционеры:** Областной исполком, Окрисполкомы: Пермский, Свердловский, Тюменский и Челябинский. **Акцион. кап.** — 1.412,1 т. р. **Торгов. оборот** за 1924/25 г. — 21.909,9 т. р. **Задачи:**

Уральское
Акционерное Общество Торговли
„Уралторг“
Основной капитал **2.500.000** рублей.

ПРАВЛЕНИЕ: в Свердловске, ул. Вейнера, № 8.
Телеф. №№ 66, 1-02, 2-89, 6-62 и 4-74.

ОТДЕЛЕНИЯ: в Челябинске, Перми, Тюмени, Н.-Тагиле, Шадринске, Камышлове, Кургане, Кунгуре, Усолье, Сарапуле, Ирбите, Троицке, Надеждинске, Златоусте и Ишиме.

ПРЕДСТАВИТЕЛЬСТВО В МОСКВЕ.
Председатель Правления *Фельдштейн, Н. Г.*
Заместитель Председателя *Ярцев, И. З.*
Члены Правления: *Крысов, Л. Л, Полевой, В. Г. Микрюков, М. Ф., Байков, М. Н. и Бучацкий, Р. З.*

ТОРГОВЛЯ: мануфактурой, галантереей, кожевенными, скобяными, москательными, бакалейными, лабазными и другими товарами широкого потребления.

АДРЕС для писем и телеграмм повсюду: „УРАЛТОРГ“.
204

ЧЕЧЕНСКОЕ ТОРГОВОЕ ПАЕВОЕ ТОВАРИЩЕСТВО
„ЧЕЧПАЙТОРГ“
Основано 18-го Февраля 1924 года.
ПРАВЛЕНИЕ.—гор. Грозный, улица Ленина, дом № 18, телефон № 194.

СОБСТВЕННЫЕ МАГАЗИНЫ:
Мануфактурный—г. Грозный, ул. Ленина, № 9. || **Универсальный**—г. Грозный, ул. Ленина, № 9

15 ОТДЕЛЕНИЙ
В сел.: Шали, Урус-Мартан, Нижний-Наур, Бачи-Юрт, Михайловское, Шатой, Ведено, Цонторой, Итум-Кали, Шара-Аргун, Али-Юрт, Старые-Атаги, Ношогой.

ПРЕДЛАГАЕТ:
Мануфактуру, Железо, Скобяные товары, Бакалею, Кожевенные товары, Посуду и прочее.

ПОКУПАЕТ:
мануфактуру, железо-скобяные, бакалейные, кожевенные и посудные товары.

ТЕКУЩИЕ СЧЕТА:
в гор. Грозном: в ГОСБАНКЕ № 3147.
„ „ „ ПРОМБАНКЕ № 98.
„ „ „ КОММБАНКЕ № 7.
в Москве—в ГОСБАНКЕ № 6770.

Оборотный капитал **Р. 600.000,**—количество сотрудников 75 человек.
Госучреждениям и Кооперации кредит и отпуск товаров на льготных условиях. **ЦЕНЫ** умеренные.

ПРАВЛЕНИЕ:
Председатель *Д. М. Токаев.*
Директор-Распорядитель *В. В. Новиков.*
296

„ЯРГУБТОРГ“ ЯРОСЛАВСКОЕ ТОРГОВОЕ ТОВАРИЩЕСТВО НА ПАЯХ

ЯРОСЛАВЛЬ, Крестьянская ул., д. № 7—10.

ОТДЕЛЕНИЯ: { МОСКВА, Ильинка, Хрустальный пер., Старый Гостиный Двор, № 84.
ЛЕНИНГРАД, улица Пролеткульта, № 4.

ПОКУПАЕТ:

Всевозможное сырье, вспомогательные материалы, как-то: хлопок, лен, шерсть, кожевенное сырье, катаную проволоку, пеньку, смолу, пряжу, всевозможные сорта железа, спичечную соломку и всякого рода технические материалы и принадлежности.

ПРОДАЕТ:

Хлопчато бумажные и льняные ткани, валяную обувь, кожевенные товары, кожевенную обувь, канаты, снасти, сел.-хоз. орудия, гвзоди, спички. махорку курительн. и нюхательн., овчинно-шубные изделия, всевозможные технические и вспомогательные материалы и изделия силикатной промышленности, лесоматериалы и дрова.

Адрес для телеграмм: ЯРОСЛАВЛЬ—ЯРГУБТОРГ.

16

снабжение Урала товарами широкого потребления. **Отделения:** в г.г. Златоусте, Ирбите, Ишиме, Камышлове, Кунгуре, Кургане, Москве, Надеждинске, Н. Тагиле, Перми, Сарапуле, Тобольске, Троицке, Тюмени, Усолье, Челябинске, Шадринске. Магазины в г. Свердловске.

«ЧЕРЕПОВЕЦПРОМТОРГ», Череповецкое Торгово-Промышленное Управление Заводов и Фабрик — г. Череповец, Советский пр., 47.

Начало работы в 1922 г. **Правление**. Пред. Алексеев, Г. М. Члены: Бурцев, Е. Л. и Лопатин, В. М. **Оборот. кап.** — 708,9 т. р. **Торгов. оборот** — 5.477 т. р. **Задачи:** управление производством своих з-дов и сбыт их продукции на союзном и губернском рынках.

«ЧЕЧПАЙТОРГ», Чеченское Торговое Паевое Товарищество — г. Грозный.

Начало работы в 1924 г. **Правление**. Пред. Арсанукаев, Д. Г.; дир. Григорьев, Г. Г. **Пайщики:** ВСНХ Чеченской АССР, Грозненское Нефтепредприятие, Севкавторг. **Паев. кап.** — 195,5 т. р. **Торгов. оборот** за 1924/25 г. — 2.572,5 т. р. **Задачи:** снабжение Чеченской АССР товарами широкого потребления. **Отделения:** в аулах Бачи-Юрте, Ведено, Итум-Каминске, Михайлове, Науре, Урус-Мартане, Цанторинске, Шалли, Шара-Аргунске, Шатое. Магазин в г. Грозном.

«ЧУВАШПАЙТОРГ», Чувашское Торгово-Промышленное Паевое Товарищество — г. Чебоксары.

Начало работы в 1921 г. **Правление**. Пред. Соловьев, П. А. Члены: Дмитриев, П. А. и Ильин, И. И. **Пайщики:** Облисполком, Обл. СНХ. **Паев. кап.** — 70 т. р. **Торгов. оборот** за 1924/25 г. — 564,7 т. р. **Задачи:** снабжение Чувашской области товарами широкого потребления, сбыт фабрикатов местной промышленности. Отделения: в г.г. Мариинском Посаде, Павименске, на ст.ст. Вунары и Канаша М.-Каз. ж. д.

«ЯРГУБТОРГ», Ярославское Торговое Товарищество на паях — г. Ярославль, Крестьянская, 7.

Начало работы в 1921 г. **Правление**. Пред. Маст, Г. И.; зам. Александров, М. Т. **Пайщики:** Губсовнархоз, валяно-сапожная, канатная и картонажная ф-ки, Кожтрест, Маслозавод, мануфактурная, махорочная и спичечная ф-ки, Севпатока, з-д «Металлист». **Паев. кап.** — 750 т. р. **Торгов. оборот** за 1924/25 г.—13.119,9 т. р. **Задачи:** сбыт продукции з-дов и ф-к своих пайщиков на союзном рынке, заготовка для них сырья и материалов, снабжение Ярославской губ. товарами широкого потребления. **Отделения:** в г.г. Ленинграде, Москве. Магазины в г. Ярославле.

ОДЕССКОЕ ПАЕВОЕ ТОРГОВОЕ ТОВАРИЩЕСТВО

„ОДЕСТОРГ“.

ПРАВЛЕНИЕ

в Одессе, улица Карла Либкнехта, 21. Телефоны: №№ 7-59, 7-60, 7-14, 18-56.

ОТДЕЛЕНИЯ И АГЕНТСТВА:

ОТДЕЛЕНИЯ: в Ленинграде, Киеве, Тифлисе и Зиновьевске.
АГЕНТСТВА: в Москве, Николаеве, Херсоне, Тирасполе, Ново-Украинке.

ПРОИЗВОДИТ ОПЕРАЦИИ:

ПО ПРОДАЖЕ ПРОДУКЦИИ ОДЕССКОЙ ПРОМЫШЛЕННОСТИ И ПОКУПКЕ РАЗНОГО РОДА СЫРЬЯ И МАТЕРИАЛОВ ДЛЯ ГОСУДАРСТВЕННОЙ ПРОМЫШЛЕННОСТИ.

МАГАЗИНЫ И СКЛАДЫ В ОДЕССЕ:

1. Оптово-розничный магазин по Конной, 24. Телефон № 16-73.
2. Оптово-розничный магазин по Александровскому, 6. Телефон № 11-95.
3. Лесной склад на Привозе, Щепной ряд, № 5. Телефон № 12-30.
4. Центральный склад, улица Раковского, 66. Телефон № 5-88.

Генеральное представительство крупных трестов и синдикатов Союза ССР.

315

Украинское Паевое Торговое Товарищество

„ЛАРЕК“

Адрес для телеграмм на Украине всюду: „ЛАРЕК“, а в РСФСР „УКРЛАРЕК“.

Утвержденный паевой капитал 6.000.000 руб.
Годовой оборот . . . . 90.000.000 „

Правление и Харьковское Отделение: Харьков, Суздальские ряды, № 1/5.

ТЕЛЕФОНЫ:

Предправления — 28-86.
Чл. Правл. по Комм. отд. — 23-02.
Чл. Правл. по Фин. отд. — 2-79.
Секретарь Правления — 74.
Коммерч. отд. — 28-83.
Главбух — 3-63.
Инспекция — 5-72.
Ревизком — 9-81.
Комячейка — 13-69.

Закупочные Конторы в Москве, Ростове н/Дону.

Представительства: в Ленинграде, Самарканде и Астрахани.

ОТДЕЛЕНИЯ: Харьков, Киев, Екатеринослав, Одесса, Полтава, Кременчуг, Артемовск, Сталино, Запорожье, Чернигов, Зиновьевск, Ромны, Таганрог, Винница, Житомир, Луганск, Мелитополь, Сумы, Купянск, Нежин, Конотоп, Новомосковск, Мариуполь, Ахтырка, Изюм, Макеевка, Проскуров, Умань, Красноград, Славянск.

Покупает и принимает на коммиссию и продает оптом и в розницу:

Бакалею, винно-гастроном. товары, мануфактуру, галантерею, парфюмерию, кондитерские изделия, табак, папиросы, махорку, кожевенные товары, посудо-хозяйственные и железо-скобяные товары, фрукты, овощи, нефтепродукты, дрова, уголь, все черно-бакалейные товары и проч.

ТОВАРИЩЕСТВО выступает на Нижегородской, Крещенской и Киевской контрактовой ярмарках.

ТОВАРИЩЕСТВО является генеральным представителем на Украине по продаже Кавказских минеральных вод **„Кавминэкспорта“.**

Госучреждениям, Кооперативным организациям, Сельепо специальные условия продажи и кредит.

выше 2.000 торговых единиц.

Аджарпромторг

А. С. С. Р. А.

Отделы Аджарпромторга:

1. Аджарторг, 2. Аджарметалл, 3. Аджартабак, 4. Аджарлес, 5. Химзавод, 6. Полиграфотдел, 7. Водочный завод, 8. Кожевенные заводы, 9. Бидонный завод, 10. Бондарный завод.

АДЖАРТОРГ.

Имеет представительства: в Москве, Ростове, Одессе, Краснодаре, Тифлисе, Баку, Кутаисе и Сухуме. Оптово-розничные магазины и склады в Батуме. Отделы: мануфактурный, кожевенный, галантерейный и скобяных товаров. В продаже: цемент, кровельное железогвозди, олифа, сухие краски. Большой ассортимент. Цены весьма доступные.

АДЖАРМЕТАЛЛ.

и Цинковальный завод имени тов. Ш. Элиава. Вырабатывает: Оцинкованные пластины 1 принадлежности для крыш, весьма экономно, прочно и красиво. Оцинкованные ведра, (цибары), лохани, выварки, тазы, ванны и разная посуда. Выбор неограниченный. Цены доступные. Товар высшего качества. 2. Чугунно-литейный завод имени тов. Химшиашвили Чугунное литье, ремонт машин. Выработка кнопок лучшего качества. Исполнение заказов своевременное. 3. Бидонный завод имени С. Орджоникидзе. Изготовляет бидоны для нефтяной промышленности.

АДЖАРТАБАК.

Фабрика «Восток» (бывш Биниат-Оглы) имени тов. Сталина. Вырабатывает изделия из самых лучших Сухумских табаков. Требуйте везде и всюду папиросы: «Спорт», «Червонные», «Шота Руставели», «Голо», «Успех», «Искорки» и др. Табаки: «Делибаб», «Хаджибаб. и «Бафра». Оптовым торговцам и Госучреждениям скидка.

АДЖАРЛЕС.

1. Фанерный завод, вырабатывающий фанеру в неограниченном количестве. Деревообделочная мастерская. Прием заказов на мебель, оконные рамы, двери, строганные доски и т. д. 2. Бондарный завод, изготовляющий клепки из белого бука для экспорта масла. Имеется лесной материал всех сортов и качеств.

ХИМЗАВОД.

Выработка всевозможных красок: барит, сурик, охра, зелень, брауншвейн и т. д. Качество вне конкуренции. Товар первосортный. Упаковка заводская. Прием заказов не ограничен.

ПОЛИГРАФОТДЕЛ.

Изготовляются всевозможные канцелярские принадлежности, бухгалтерские книги и пр. Выполнение заказов своевременное.

Адрес Правления: Батум, ул. Камо, 5. Телеграфный адрес: Батум, Аджарпромторг.

УССР.

«ВАКОТ», Всеукраинское Акц. О-во Торговли — г. Харьков, площ. Тевелева, 3.

Начало работы в 1923 г. **Правление**. Пред. Айнгорн, И. Г. Член Правл. Григорьев, А. И. **Акционеры:** Укр. ВСНХ, Госбанк, Об'единение Государственных Украинских Фабрик, Югосталь, ЮМТ. **Акцион. кап.** — 1.884,9 т. р. **Торгов. оборот** за 1924/25 г. — 25.593,8 т. р. **Задачи:** снабжение Украины фабричной продукцией Союза и сбыт украинских фабрик и заводов, развитие товарооборота на украинском рынке. **Отделения:** в г.г. Екатеринославе, Житомире, Запорожье, Киеве, Кривом Роге, Ленинграде, Луганске, Москве, Одессе, Полтаве, Ростове-на-Дону, Симферополе и Сталине.

«ГУБАКТОРГ», Харьковское Торговое Акц. О-во — г. Харьков, Суздальские Ряды, 61/64.

Начало работы в 1922 г. **Правление**. Пред. Загер, С. А.; зам. Нус, С. И. Член Правл. Леонов, Л. А. **Акционеры:** Харьковский ГСНХ, Металлооб'единение, Об'единенные мыловаренные з-ды, Об'единение химической промышленности, Об'единенные суконно-трикотажные ф-ки. **Акцион. кап.** — 922 т. р. **Торгов. оборот** за 1924/25 г. — 9.995,8 т. р. **Задачи:** сбыт продукции местных з-дов, снабжение местной промышленности сырьем и материалами и развитие местного товарооборота. **Отделения:** в г.г. Ахтарске, Белопольске, Богодухове, Волчанском, Купянске, Москве, Сталине, Сумах и Сумске. Магазины в г. Харькове.

«ЕКГУБПАЙТОРГ», Екатеринославское Губернское Торговое Акц. О-во — г. Екатеринослав, пр. Маркса, 98.

Начало работы в 1922 г. **Правление**. Пред. Нотко, И. В.; зам. Тржаковский, В. В. Члены: Добродеев, Н. И., Росин, Н. А. и Сидоренко, И. Л. **Акционеры:** Губшвейпром, ЕКТ, Кожтрест, Лесотрест, Металлооб'единение, Пивной завод, Полиграфтрест, Силикаттрест, СНХ, Электротрест. **Акцион. кап.** — 552 т. р. **Торгов. оборот** за 1924/25 г. — 7.327 т. р. **Задачи:** обслуживание промпредприятий своих акционеров, сбыт их продукции, заготовка для них сырья, материалов и снабжение своей губернии фабричной продукцией Союза. **Отделения:** в г.г. Александровске, Бердянске, Запорожье, Кривом Роге, Мелитополе, Павлограде. Магазины в г. Екатеринославе.

«ОДЕСТОРГ», Одесское Паевое Торговое Товарищество— г. Одесса, ул. Либкнехта, 21.

Начало работы в 1922 г. **Пайщики:** ГСНХ, Одессдрев, спичечная ф-ка, Стеклотрест, Химсмольтрест. **Паев. кап.** — 200 т. р. **Торгов. оборот** за 1924/25 г. — 5.713,3 т. р. **Задачи:** сбыт продукции местных з-дов, заготовка для них сырья и материалов, снабжение местных рынков фабричной продукцией Союза (гл. обр. металлы, соль, сахар). **Отделения и агентства:** в г.г. Батуме, Зиновьевске, Ленинграде, Москве, Николаеве, Ново-Украинске, Проскурове, Тирасполе, Тифлисе и Херсоне. Магазины и склады в г. Одессе.

«СОДЕЙСТВИЕ», Украинское Торговое Акц. О-во — г. Харьков, Сумская, 3.

Начало работы в 1924 г. **Правление**. Пред. Златковский, Д. Г. Члены: Колчинский, М. А. и Лысенко, В. Г. **Акционеры:** Украинское Управление Помощи Детям, Укр. Красный Крест, Укрмясохладобойня. **Акцион. кап.** — 162,2 т. р. **Торгов. оборот** за 1924/25 г. — 6.987,5 т. р. **Задачи:** снабжение Украины предметами широкого потребления и фабричной продукцией украинской и всесоюзной. **Отделения:** в г.г. Запорожье, Зиновьевске, Мариуполе, Полтаве. Магазины в г. Харькове.

«УКРЛАРЕК», Украинское Паевое Товарищество Государственной Розничной Торговли — г. Харьков, Суздальские ряды, 1/5.

Начало работы в 1923 г. **Акционеры:** Харьковский Губисполком, Табачный Трест Украины, Торговое Управление ВСНХ, Укрпром. **Акцион. кап.** — 632 т. р. **Торгов. оборот** за 1924/25 г.—70.932 т. р. **Задачи:** снабжение потребительского рынка Украины предметами первой необходимости путем развития розничной государственной торговли. **Отделения:** в г.г. Артемовске, Ахтарске, Бердянске, Виннице, Екатеринославе, Житомире, Запорожье, Зиновьевске, Изюмске, Киеве, Конотопе, Краснодаре, Кременчуге, Купянске, Луганске, Макееве, Мариуполе, Мелитополе, Одессе, Полтаве, Проскурове, Ромнах, Славянске, Сумах, Таганроге, Умани, Чернигове.

БССР.

«БЕЛПАЙТОРГ», Белорусское Государственное Торговое Товарищество на паях — г. Минск, площ. Свободы, 21/1.

Начало работы в 1924 г. **Правление**. Пред. Голозубов, В. Е. Члены: Зайденберг, Ш. Н., Каган, М. Я. и Стокотовский, М. Л. **Пайщики:** ВСНХ Белоруссии, Бумтрест, Кожтрест, Медпром, Пищетрест, Стеклотрест. **Паев. кап.** — 225 т. р. **Торгов. оборот** за 1924/25 г. — 13.761,6 т. р. **Задачи:** сбыт продукции местных ф-к и з-дов, заготовка для них сырья в пределах Белорусской ССР, а также и на территориях Союза. **Отделения:** в г.г. Витебске, Киеве, Ленинграде, Москве и Харькове.

Государственная Экспортно-Импортная Торговая Контора при Управлении Уполномоченного Народного Комиссариата Внешней Торговли СССР в ЗСФСР.

„ЗАКГОСТОРГ“.

ПРАВЛЕНИЕ: Тифлис, Музейная ул., № 2.

Телеграфный адрес: Тифлис, ЗАКГОСТОРГ. — Телефоны: №№ 6-39 (справочный), 1-62, 1-43, 15-77, 6-44.

1. Заготовляет в Закавказье и вывозит за-границу:

Икру паюсную и зернистую, табак Сухумский, ореховое дерево, самшит, шерсть, щетину, пушнину, кишки, коконы и шелковые остатки, солодковый корень, кавказские и туркестанские ковры, лекарственные растения: ромашку, белладонну и т. д.

2. Производит за-границей покупки и ввозит в Закавказье:

Всякого рода технические и электро-технические машины, станки, сельско-хозяйственные машины, тракторы, автомобили легковые и грузовые, велосипеды и мотоциклеты, инструменты, кожевенное сырье, дубители, химико фармацевтические и колониально-бакалейные товары и т. д.

3. Заготовляет в Персии и вывозит за-границу:

Ковры, миндаль, сушеные фрукты, гуммидрагант и др.

Государственным и кооперативным организациям скидка.

Отделения и представительства:

в Москве, Батуме, Баку, Эривани, Ленинакане, Сухуме, Джульфе, Тавризе, Реште, Берлине, Константинополе, Лондоне, Риме и Марселе.

243

ЗСФСР.

«АБГОСТОРГ», Абхазское Торговое Государственное Товарищество — г. Сухум.

Начало работы в 1925 г. **Правление.** Пред. Кади-Заде Исмет; зам. Гутзая, Я. С. Член Правл. Надарейшвили, Д. П. **Пайщики:** наркоматы Абхазской АССР. **Собств. кап.** — 1.300 т. р. **Торгов. оборот** за 1924/25 г. — 4.857,6 т. р. **Задачи:** снабжение Абхазской АССР фабричной продукцией Союза, сбыт продукции Абхазской промышленности и заготовка сырья для нее. **Филиалы** в Сухуме с магазинами и складами.

«АДЖАРПРОМТОРГ», Аджарское Промышленно-Торговое Об'единение — г. Батум, ул. Камо, 5.

Начало работы в 1924 г. **Упр.** Кикава, Д. М.; зам. Сургуладзе, И. Н. Собств. кап. — 798 т. р. **Торгов. оборот** за 1-е полугодие 1924/25 г. — 2.004 т. р. **Задачи:** об'единение управления всеми з-дами Аджарской ССР и сбыт их продукции заводов, заготовка для них сырья и материалов, а также снабжение Аджаристана фабричной продукцией Союза. **Отделения:** в г.г. Краснодаре, Москве, Хуло, нефтеналивная станция в Батуме, 3 кожзавода, водочный з-д, чугунно-литейный, цинковый, бидонный з-ды, табачная ф-ка, Аджарлес, 2 магазина в Батуме.

«АЗГОСТОРГ», Азербейджанское Торговое Государственное Товарищество на паях — г. Баку, ул. Фиолетова, 4.

Начало работы в 1923 г. **Правление.** Пред. Алиев, Б. Член Правл. Таиров, А. **Пайщики:** хозяйственные наркоматы Азерб. ССР. **Паев. кап.** — 500 т. р. **Торгов. оборот** за 1924/25 г. — 2.300 т. р. **Задачи:** снабжение Азерб. ССР товарами Союза; сбыт произведений местной промышленности и сельского хозяйства и внешняя торговля с Персией и др. странами. **Отделения:** в г.г. Гандже, Закаталах, Ленинграде, Ленкорани, Москве, Нухе. Заготовительный пункт в Евлахе.

«АРМЕНТОРГ», Армянское Государственное Торговое Товарищество на паях — г. Эривань.

Начало работы в 1923 г. **Правление.** Пред. Бальян, Г. В. Член Правл. Тер-Симонян, С. А. **Пайщики:** хозяйственные наркоматы Арм. ССР. **Паевой кап.**—1.000 т. р. **Торгов. оборот** за 1924/25 г.— 15.420 т. р. **Задачи:** снабжение Арм. ССР товарами Союза, сбыт произведений собственной промышленности и сел.-хозяйства Армении, снабжение сырьем и материалами промышленности Армении и внешняя торговля на ближайших внешних рынках. **Представительства:** в г.г. Армавире, Баку, Батуме, Бассаргечае, Герюсах,

ТУРКМЕНТОРГ

ТУРКМЕНСКИЙ ТОРГ при ВСНХ ТССР

Правление в г. Полторацке, Таманская ул., 34.
Телегр. адрес: „Туркменторг“ Полторацк.

Уставный, сполна оплаченный капитал
ОДИН миллион рублей.

Единственный Импортер на территории Туркменистана.

Производит крупную оптовую и розничную торговлю и заготовку сырья.

„Туркменторг“ имеет сорок отделений в городах:

Полторацке: Таманская 32, Хивинская, 32;
Мерве, Ленинске, Чарджуе, Красноводске, Керках, Теджене, Кизил-Арвате, Хиве, Ташаузе, Арахсе, Ильялы, Торсу, Фирюзе,
в Москве, Ташкенте, Баку и мног. других городах Туркмении и СССР.

„Туркменторг“ производит торговлю с Персией и Афганистаном.

С. С. Р. А.

Государственное Торговое Товарищество на паях

„АРМЕНТОРГ“

Правление в ЭРИВАНИ.

ОПТОВАЯ ТОРГОВЛЯ И ВЫВОЗ ПРОДУКЦИИ АРМЕНИИ:

СЕНО, САМАН, МАСЛО, ПУШНИНА, КИШКИ, СКОТ, ХЛОПОК, ШЕЛК, ШЕРСТЬ и РЫБА ИШХИН (Форель).

ВВОЗ:

МАНУФАКТУРЫ, САХАРА, МУКИ, ПШЕНИЦЫ.

МАГАЗИНЫ ОПТОВОЙ ТОРГОВЛИ.

ЗАВОДЫ:

КИШЕЧНЫЙ и ХЛОПКООЧИСТИТЕЛЬНЫЙ.

ФРУКТОВЫЕ КОНСЕРВЫ.

ОТДЕЛЕНИЯ во всех крупных городах России, Закавказья и Армении.

Москва, Армавир, Баку, Тифлис, Батум, Ленинакан, Степанаван, Делижан, Караклис, Нахичевань, Маркара, Зангезур, Джульфа, Бассаргечар, Даралагяз, Кафан и Новобаязет.

249

Делижане, Джульфе, Караклисе, Ленинакане, Маркаре, Москве, Нахичевани, Н.-Баязете, Степановане и Тифлисе.

«ГРУЗТОРГ», Грузинское Государственное Торговое Паевое Товарищество — г. Тифлис, Эриванская площ.

Начало работы в 1923 г. **Правление**. Пред. Амирагов, Н. М.; зам. Аришидзе, В. И. Член Правл. Джапаридзе, А. Р. **Пайщики**: Грузинский Народный Банк, Наркомзем Грузии, ВСНХ Грузии, Табактрест и Винтрест Грузии. **Паев. кап.** — 525 т. р. **Торгов. оборот** за 1-е полугодие 1924/25 г. — 2.472 т. р. **Задачи**: сбыт продукции промышленности и сел. хозяйства Грузии на союзном и внешнем рынках, снабжение ГССР товарами потребительского спроса и фабричными изделиями СССР. **Отделения**: в г.г. Баку, Кутаисе, Москве, Ростове-на-Дону. Магазины и склады в г. Тифлисе.

Туркм. ССР.

«ТУРКМЕНТОРГ», Туркменское Торговое Предприятие ВСНХ Туркменской ССР — г. Полторацк, Таманская, 34.

Начало работы в 1924 г. Ведомственная организация. **Кап.** — 862,7 т. р. **Торгов. оборот** за 1924/25 г. — 3.596,3 т. р. **Задачи**: снабжение Туркменистана фабричной продукцией Союза. **Отделения**: в г.г. Керки, Ленине, Мерве Магазины в г. Полторацке.

Узб. ССР.

«УЗБЕКТОРГ», Узбекский Государственный Трест Оптово-Розничной Торговли — г. Самарканд, ул. Ленина, 7.

Начало работы в 1922 г. **Правление**. Пред. Агамиров; зам. Мусаханов. Члены: Дедусенко, Изамшаев, Рахматулин. **Кап.** — 2.000 т. р. **Торгов. оборот** за 1924/25 г. — 43.355,8 т. р. **Задачи**: снабжение крестьянского населения Узбекистана предметами широкого потребления, заготовка с.-х. сырья и хлопка для союзной промышленности. Магазины: в г.г. Андижане, Бухаре, Коканде, Ката-Кургане, Маргелане, Самарканде, Ташкенте, Хиве. **Отделения**: в Москве и др. городах Союза.

Б. Товарные Биржи.

Товарная биржа является организацией торгующих предприятий и лиц, имеющая целью: а) устройство периодических собраний торгующих для совершения торговых сделок; б) выявление товарных цен, спроса и предложения товаров; в) изучение, упорядочение и облегчение товарооборота и связанных с ним торговых операций; г) представительство нужд и интересов торговли перед органами Правительства; д) примирительное разрешение споров по торговым сделкам, зарегистрированным на биржах.

Товарные биржи учреждаются по инициативе заинтересованных учреждений, предприятий и лиц с разрешения Народного Комиссариата по Внутренней Торговле подлежащей союзной республики, которым и утверждается устав биржи.

Товарная биржа является юридическим лицом и имеет печать с изображением своего наименования, состоящего из наименования города, в котором находится биржа, и слов «Товарная Биржа».

Членами товарной биржи могут быть: а) государственные предприятия, а равно государственные учреждения, в ведении которых находятся государственные предприятия; б) кооперативные организации и их об'единения, уплачивающие промысловый налог не ниже 3 разряда по торговле и 5 разряда по промышленности; в) физические и юридические лица, являющиеся владельцами частных торговых и промышленных предприятий, уплачивающие промысловый налог не ниже 3 разряда по торговле и 5 разряда по промышленности.

Кроме членов биржи, совершать сделки в биржевых собраниях могут лица, не состоящие членами биржи. Такие лица допускаются к участию в биржевом торге в качестве разовых или постоянных посетителей по усмотрению биржевого комитета, в порядке, предусмотренном уставом биржи.

Фондовые биржи и фондовые отделы при товарных биржах имеют целью: а) устраивать периодические собрания продавцов и покупателей для совершения сделок с валютными и фондовыми ценностями; б) выявлять спрос и предложение и устанавливать курс этих ценностей; в) содействовать биржевой торговле этими ценностями.

Фондовые биржи и фондовые отделы при товарных биржах учреждаются постановлением Совета Труда и Обороны по представлению: фондовые биржи — Народного Комиссариата Финансов Союза ССР, фондовые отделы при товарных биржах — Народного Комиссариата Финансов Союза ССР совместно с Народным Комиссариатом по Внутренней Торговле Союза ССР.

Фондовые отделы при товарных биржах пользуются в вопросах своего устройства и порядка деятельности полной самостоятельностью в отношении соответствующей товарной биржи.

На фондовых биржах и фондовых отделах при товарных биржах могут совершаться сделки по покупке и продаже иностранной валюты и выписанных в ней векселей, чеков и иных платежных документов, золота и серебра в слитках, государственных (в том числе и коммунальных) ценных бумаг, облигаций государственных предприятий, переведенных на коммерческий расчет, облигаций кооперативных организаций, акций и облигаций акционерных обществ, уставы которых утверждены правительством Союза ССР или союзных республик, а также допущенных к обращению в Союзе ССР иностранных ценных бумаг.

Членами и постоянными посетителями фондовых бирж и фондовых отделов при товарных биржах могут состоять: а) Народный Комиссариат Финансов Союза ССР, народные комиссариаты финансов союзных республик и Народный Комиссариат Внешней Торговли Союза ССР; б) Государственный Банк Союза ССР и другие кредитные учреждения, кроме ломбардов; в) государственные (в том числе и коммунальные) предприятия, действующие на началах коммерческого расчета; г) кооперативные организации всесоюзного и республиканского значения, а также областные, губернские, районные и соответствующие им организации, входящие в состав общесоюзных или республиканских кооперативных об'единений; д) физические и юридические лица, являющиеся владельцами частных торговых и промышленных предприятий, уплачивающие промысловый налог не ниже 7 разряда по промышленности и 5 разряда по торговле, а также частные лица, выбирающие патенты 5 разряда на личные промысловые занятия.

Биржевые собрания фондовой биржи или фондового отдела могут посещать также и разовые посетители, допускаемые по рекомендации двух членов комитета или совета фондового отдела.

Котировальная комиссия избирается биржевым комитетом или советом фондового отдела. Кроме членов по избранию комитета или совета, в состав котировальной комиссии входят два члена, назначаемых по представлению Народного Комиссариата Финансов подлежащей союзной республики Народным Комиссариатом Финансов Союза ССР, и старший фондовый маклер.

Товарные, фондовые и валютные сделки на биржах и фондовых отделах при товарных биржах могут производиться или при участии биржевых маклеров, или сторонами непосредственно, без такового участия.

Биржевой сделкой признается сделка, удовлетворяющая совокупности нижеследующих условий: а) если сделка представляет собой: оптовую куплю-продажу (в том числе и поставку) товаров, мену товаров, оптовый заказ, данный промышленному предприятию на изготовление товаров, куплю-продажу судов, зафрахтование или аренду их, а также договор торговой экспедиции или перевозки, если только плата за перевозку или экспедиционные поручения не определена действующими узаконениями и распоряжениями; б) если участниками сделки являются члены или постоянные посетители биржи, а при сделках, заключенных в биржевом собрании, также и разовые посетители; в) если сделка своевременно зарегистрирована в биржевом собрании, независимо от того, заключена ли она при участии биржевого маклера или без такого участия.

Биржевые маклеры являются должностными лицами биржи, обязанности которых заключаются в исполнении поручений (приказов) членов и посетителей биржи на совершение биржевых сделок путем подыскания контрагентов, в составлении маклерских записок и предоставлении совершаемых ими сделок к регистрации в биржевом собрании.

Биржевые маклеры делятся на товарных и фондовых. Совмещение в одном лице обязанностей товарного и фондового маклера не допускается.

Биржевые маклеры не имеют права производить на бирже или вне ее какие-либо торговые операции от своего имени или за свой счет как лично, так и через представителей.

Они не могут участвовать в торговых и промышленных предприятиях в качестве полных товарищей, вкладчиков, пайщиков или акционеров и, состоя на службе у биржи, не имеют права одновременно состоять на службе где бы то ни было.

Примечание. Биржевые маклеры могут состоять членами учетно-ссудных комитетов, кредитных учреждений с разрешения биржевого комитета или совета фондового отдела по принадлежности.

Биржевым маклерам запрещается оформление маклерскими записками сделок, в совершении которых они непосредственно участия не принимали (не выявляя спроса и предложения, не вели переговоров между сторонами и т. д.), а также содействие совершению внебиржевых сделок.

Биржевые маклеры, равно как все органы и должностные лица биржи, обязаны хранить тайну относительно производимых при их участии операций клиентов и обязаны сообщать сведения об этих операциях только по требованию прокурорского надзора, судебных и следственных властей и биржевого комитета.

При исполнении своих обязанностей биржевые маклеры должны наблюдать за тем, чтобы биржевые сделки, заключаемые при их участии, не противоречили действующему законодательству и правилам биржевой торговли.

РСФСР.

АКТЮБИНСКАЯ.

Биржев. К-т. Пред. **Валицкий**, И. Г.; члены: **Будрейко**, В. Ф.; **Гужин**, Т. С.; **Забиров**, Б. З.; **Кошанбаев**, Х. К. **Маклериат.** Бочкарев, В. И.

АРМАВИРСКАЯ.

Секции: хлебо-фуражная, частн. торг. **Биржев. К-т.** Пред. **Пузырев**, И. П. (ЦРК), зам. **Дутов**, Д. П.; члены: **Вулах**, И. Я. (частн. торг.); **Дедюгин**, П. Н. (Госторг), **Ежов**, А. Г. (Промбанк), **Кабыш**, Н. П. (Пищетрест); **Калинин**, С. М. (Хлебопродукт); **Кошелев**, Г. И. (Севкавторг); **Пилипенко**, В. С. (Госбанк). **Маклериат.** Ст. м-р Чернышев, И. Д.; м-ра: Марков, В. Ф.; Селезнев, П. И. **Общий биржевой оборот** за 1924/25 г. — 36.223,9 т. р., из них **по биржев. сделкам**—14.282,7 т. р. и **по внебиржев.**—21.941,2 т. р.

АРХАНГЕЛЬСКАЯ, Банковский, 1.

Секция частн. торг. **Биржев. К-т.** Пред. **Коноплев**, И. А.; зам. **Гашев**, Ф. Б. (Архторг); **Калыгин**, В. М. (Губвнуторг); члены **Грикке**, Ф. К. (Госбанк), **Гурович**, Э. Я. (Горбанк), **Лемехов**, А. Ф. (Акц. О-во «Транспорт»); **Никонов**, И. И. (частн. торг.); **Петров**, П. К. (Губсоюз Кооперативов); **Сергиевский**, Б. В. (Хлебопродукт). **Маклериат.** Ст. м-р Верховцев, Н. Д.; м-ра: Кротов, В. И.; Яковлев, И. А. Районные уполномоченные Биржи: в г. Шенкурске и Онеге. **Общий биржевой оборот за 1924/25 г.** — 16.586,2 т. р., из них **по биржев. сделкам** — 11.660,0 т. р. и **по внебирж.** — 4.926,2 т. р.

АРМАВИРСКАЯ
Товарная Биржа

Экономический район, охватываемый деятельностью Армавирской Биржи, имеет до 40.000.000 пуд. свободных зерновых излишков. В районе сильно развита мукомольная и маслобойная промышленность.

Армавирская Товарная Биржа имеет постоянно в предложении зернопродукты, МУКУ и МАСЛО.

Для снабжения потребностей населения и промышленности в постоянном спросе: мануфактура разная, строительные материалы, железо сортовое и кровельное, сельскохозяйственные машины и проч. промтовары.

Биржевые собрания ежедневно от 11 час. утра до 3-х часов дня

359

АСТРАХАНСКАЯ.

Секции: сырьевая, рыбо-плодо-овощная, частн. торг. **Биржев. К-т.** Пред. **Пресняков**, А. И.; зам. **Образцов**, М. И.; члены: **Алимов**, В. Д.; **Исачкин**, В. Н.; **Малышев**, Е. Е.; **Ненастьев**, А. П.; **Остер-Волков**, Н. Н.; **Сергеев**, П. А.; **Широков**, И. В. **Маклериат.** Ст. м-р Мамаджанов, С. М.; м-ра: Молодцов, А. С.; Романцов, С. И. **Общий биржевой оборот** за 1924/25 г. — 59.782,7 т. р., из них **по биржев. сделкам**—43.312,2 т. р. и **по внебиржев.**—16.470,5 т. р.

БАКИНСКАЯ.

Биржев. К-т. Пред. **Лактионов**, П. А.; члены презид.: **Амирджанов**, М.; **Питерский**, А. М.; **Халилов**, М.; члены Комитета Биржи: **Алиев**, А. А.; **Заде**; **Ибрагимов**, М. М.; **Кадымов**; **Казаков**, И. П.; **Нестеров**; **Талыбов**, А.; **Фарадж**; **Форс**. **Общий биржевой оборот** за 1924/25 г. — 97.667,4 т. р., из них **по биржев. сделкам** — 71.294,1 т. р. и **по внебиржев.** — 26.373,3 т. р.

БАЛАШЕВСКАЯ.

Биржев. К-т. Пред. **Основин**, А. П. (Комбинат Уика); зам. **Лученко**, Р. М. (Райсоюз); **Жданов**, В. А. (Усельсоюз); члены: **Панкратов**, Г. С. (частн. торг.); **Рощепкин**, А. Д. (Церабкоп); **Синев**, Н. А. (частн. торг.); **Филаретов**, П. И. (Церабкооп.). **Маклериат.** Биржев. макл. Контарев, Е. Н. **Общий биржевой оборот за** 1924/25 г.—3.622,1 т. р., из них **по биржев. сделкам**—2.742,9 т, р. и **по внебиржев.** — 879,2 т. р.

БАРНАУЛЬСКАЯ.

Секция частн. торг. **Биржев. К-т.** Пред. **Соколов**, Н. Ф. (Госбанк); зам. **Мацкар**, А. Я. (Алтайсоюз); члены: **Дорф**, Н. И (Госторг); **Зубков**, И. Г. (Алтселькосоюз); **Михайлов**, Н. С. (частн. торг.). **Маклериат.** Ст. м-р Телегин, Ф. А.; м-ры Бавловский, Н. К. Бурмакин, А. С. **Общий биржевой оборот за 1924/25** г. — 13.740,5 т. р., из них **по биржев. сделкам** — 9.192,3 т. р. и **по внебиржев.** — 4.548,2 т. р.

БАШКИРСКАЯ, г. Уфа, ул. К. Маркса, 25.

Биржев. К-т. Пред. **Тухватуллин**, Ш. Д.; зам. **Куннах**, Г. И.; члены: **Владимирский**, Н. И.; **Волков**, С. Г.; **Дунаев**, П. М.; **Еремеев**, К. Я.; **Кондаков**, В. И.; **Мальков**, И. Д.; **Неометов**; **Рудаков**; **Слободской**, С. В.; **Шамигулов**, Г. К. **Маклериат.** Ст. м-р Иванов, А. С.; м-р Андреев, Н. М. **Общий биржевой оборот за** 1924/25 г. — 35.173,8 т. р., из них **по биржев. сделкам** — 22.970,7 т. р. и **по внебиржев.** — 12.203,1 т. р.

БИЙСКАЯ, г. Бийск, Алтайск. губ., ул. Льва Толстого, гост. «Деловой Двор».

Биржев. К-т. Пред. **Калинин**, М. А. (госторговля); зам. **Покидов**, П. Ф. (кооперация); члены **Ершов**, И. П. (кооперация); **Кучин**, Ф. Г. (Госбанк); **Лиснянский**, М. И. (частн. торг.). **Маклериат.** Ст. м-р Морозов, П. А.; м-р Морозов, Д. А. **Общий биржевой оборот за 1924/25** г. — 6.767,3 т. р., из них **по биржев. сделкам** — 3.805,3 т. р. и **по внебиржев.** — 2.962,0 т. р.

БЛАГОВЕЩЕНСКАЯ, г. Благовещенск.

Секции: хлебо-фуражная, частн. торг. **Биржев. К-т.** Пред. **Лерман**, А. М. (кооперация); члены: **Анциферов**, Ф. А. (кооперация); **Захаров**, В. В. (частн. торг.); **Коробов**, М. П. (частн. торг.); **Лобанов**, П. К. (Дальбанк); **Лукьянов**, И. З. (Госбанк); **Озэрин**, Н. М. (Дальгосторг); **Севастьянов**, А. Ф. (Губторг); **Тимкин**, В. О. (Дальцентросоюз); **Шелудяков**, Н. Г. (частн. торг.). **Маклериат.** Ст. м-р Малых, П. А.; м-р Токарев, Н. П. **Общий биржевой оборот** за 1924/25 г. — 868,4 т. р., из них **по биржев. сделкам** — 583,2 т. р. и **по внебиржев.** — 285,2 т. р.

БОРИСОГЛЕБСКАЯ.

Секции: хлебо-фуражная, мясная, частн. торг. **Биржев. К-т.** Пред. **Смирнов**, А. И.; зам. **Котельников**, С. В. (Райсоюз); члены: **Авдеев**, В. П. (ЦРК); **Вульфсон**, М. А. (частн. торг.); **Левит**, С. А. (частн. торг.); **Орлинский**, Г. В. (Всекобанк); **Попов**, Д. М. (Госбанк); **Уткин**, П. М. (Хлебопродукт); **Швейхгеймер**, К. Г. (Усельскосоюз). **Маклериат.** Ст. м-р Гурвич, Б. Г.; м-р Поздняков, П. А. **Общий биржевой оборот** за 1924/25 г. — 3.439,8 т. р., из них **по биржев. сделкам** — 2.682,4 т. р. и **по внебиржев.** — 757,4 т. р.

БРЯНСКАЯ.

Секция лесная. **Биржев. К-т.** Пред. **Морозов**, С. Я. (Бежицк. ЦРК). **Маклериат.** Новиков, И. Д.; Воробьев, И. И. **Общий биржевой оборот** за 1924/25 г. — 14.120,4 т. р., из них **по биржев. сделкам** — 8.075,9 т. р. и **по внебиржев.** — 6.044,5 т. р.

БУГУЛЬМИНСКАЯ, г. Бугульма, Татреспублика.

Биржев. К-т. Пред. **Сайфи**, Н. С.; зам. **Морозов**, А. Я. и **Фролов**, Я. И.; члены: **Кадриков**, И. Х.; **Минченков**, Н. Е.; **Самарин**, П. П.; **Шафеев**, Г. Г.; **кандидаты: Подавалов; Тычкин; Усманов; Шапошников** и **Юсупов. Маклериат.** М-р Барышов, А. Т.

ВЕРХНЕУДИНСКАЯ.

Биржев. К-т. Пред. **Сизов**, И. В. (ЦСНХ); зам. **Кригер**, В. А. (ЦРК «Единение»); члены: **Воскобойников**, Д. Я. (частн. торг.); **Зибарт**, А. М. (Буркоопсоюз); **Родовский**, М. А. **Маклериат.** М-р Горлин, Л. Б. **Общий биржевой оборот** за 1924/25 г. — 4.279,1 т. р., из них **по биржев. сделкам** — 3.259,6 т. р. и **по внебиржев.** — 1.019,5 т. р.

ВЛАДИКАВКАЗСКАЯ.

Секция частн. торг. **Биржев. К-т.** Пред. **Сазонов**, Н. М. (Северо-Осетинск. С.-Х. Кредит. Союз.); зам. **Альтемиров**, М. М. (Ингушск. С.-Х. Банк); члены: **Пешков**, А. Н. (Гос. Табачн. ф-ка); **Табашников**, Л. Г. (частн. торг.); **Фролов**, А. С. (ЦРК); **Яндырханов**, А. Б. (Ингушск. Союз Потребит. О-в). **Маклериат.** Ст. м-р Уринов, М. Р. **Общий биржевой оборот** за 1924/25 г.—7.085,5 т. р., из них **по биржев. сделкам** — 3.661,5 т. р. и **по внебиржев.** — 3.424,0 т. р.

ВЛАДИМИРСКАЯ, ул. III Интернационала, д. 36.

Секции: хлебо-фуражная, лесная. **Биржев. К-т.** Пред. **Трусов**, А. В.; члены: **Дерюгин**, И. Ф.; **Моисеев**, И. Е.; **Орлов**, Ф. Т;. **Серкин**, А. Г.; **Торопов**, И. А. **Маклериат.** М-ра Киселев, А. Г.; шин, Ф. Л. **Сделки биржев.** за 1924 г. (с 20 ноября) — 441.346—; **Серкин**, А. Г.; **Торопов**, И. А. **Маклериат.** М-ры Киселев, А. Г.; Игошин, Ф. Л. **Сделки биржев.** за 1924 г. (с 20 ноября)—441.346 р.; **внебиржев.** — 726.168 р.; всего — 1.167.514.

ВОЛОГОДСКАЯ, Афанасьевская, 4.

Секции: лесная, мясная, частн. торг. **Биржев. К-т.** Пред. **Маствилишкер**, И. Ф.; члены: **Богомолов**, Д. А.; **Брызгалов**, П. Н.; **Староженко**, Н. А. **Маклериат.** М-ра Раштейн, С. В.; Кратиров, Н. П. **Общий биржевой оборот** за 1924/25 г. — 24.483,5 т. р., из них **по биржев. сделкам** — 15.616,7 т. р. и **по внебиржев.** — 8.866,8 т. р.

ВОРОНЕЖСКАЯ, г. Воронеж, ул. Фридриха Энгельса, 42.

Секция частн. торг. **Биржев. К-т.** Пред. **Ручинский**, П. И. (ГСНХ); зам. **Симончик**, А. А. (Губсоюз); члены презид.: **Бахметьев**, М. М. (Внуторг); **Дмитриев**, Е. Н. (Кредитсоюз); **Косырев**, Г. М. (Хлебопродукт); **Комиссаров**, И. Ф. (Госбанк); **Сучков**, М. И. (Маслотрест); **Федоров**, П. О. (ЦРК); **Фридман**, Х. Н. (частн. торг.) **Маклериат.** Ст. м-р Ломиногин, М. Д.; м-ра Васильев, Б. А.; Короткин, М. М.; Кутепов, А. В. **Общий биржевой оборот** за 1924/25 г. — 37.367,2 т. р., из них **по биржев. сделкам** — 19.622,2 т. р. и **по внебиржев.** — 17.744,9 т. р.

ВЯТСКАЯ.

Биржев. К-т. Пред. **Лашкин**, И. И.; зам. **Синев**, В. А.; **Стоюхин**, А. А.; члены: **Григорьев**, А. П.; **Клин**, А. Э.; **Колосов**, В. Е.; **Ложкин**, С. И.; **Поспелов**, М. И. **Маклериат.** Ст. м-р Ухов, Н. М.; м-р Плаксин, Н. А. **Общий биржевой оборот** за 1924/25 г. — 30,674,2 т. р., из них **по биржев. сделкам** — 17.040,6 т. р. и **по внебиржев.** — 13.633,6 т. р.

ГОМЕЛЬСКАЯ, Советская, 16.

Секции: текстильная, металлическая, лесная, бакалейно-колониальная, частн. торг. **Биржев. К-т.** Пред. **Перельмутер**, Х. Б.; зам. **Мошанский**, С. И.; члены: **Аврунин**, И. П.; **Астрахан**, Б. М.; **Кизимов**, В. И.; **Крол**, Г. М.; **Пинский**, С. Ш.; **Ханкин**, А. И.; **Чухман**, А. Я. **Маклериат.** Азарх, А. С.; Беркович. **Общий биржевой оборот** за 1924/25 г. — 33.664,0 т. р., из них **по биржев. сделкам** — 22.613,1 т. р. и **по внебиржев.** — 11.050,9 т. р.

ГРОЗНЕНСКАЯ, Первомайская, 10.

Секции: частн. торг. **Биржев. К-т.** Пред. **Зефиров**, А. К.; зам. **Чамров** Ф. П.; **Щербинин**, А. Г.; члены: **Головко**, В. П.; **Миронов**, П. В.; **Полетаев**, Л. В. **Маклериат.** Ст. м-р Авакянц, А. Ф.; м-р практ-нт Дедяев, Ф. М.

ДАГЕСТАНСКАЯ, г. Махач-Кала.

Биржев. К-т. Пред. **Абрамович**, В. Н.; зам. **Ахметов**, М. Ф.; члены: **Магомедов**, Х. М.; **Слюсарев**, К. В. **Маклериат.** Ст. м-р Михайлов, К. А.; м-р Яковлев, А. И. **Общий биржевой оборот** за 1924/25 г. — 9.204,4 т. р., из них **по биржев. сделкам** — 4.831,4 т. р. и **по внебиржев.** — 4.373,0 т. р.

ЕЛАБУГСКАЯ.

Биржев. К-т. Пред. **Юсупов**, С. А. (Татсоюз); зам. **Кашин**, С. Г. (Хлебопродукт); члены: **Габдра-Хманов**, Х. Г. (Татторг); **Куприянов**, Ф. Г. (част. торг.); **Петров**, Г. С. (Сольсиндикат). **Маклериат.** Мазитов, З. А.

ЕЛЕЦКАЯ, г. Елец, Орл. г.

Секции: масляно-яичная. **Биржев. К-т.** Пред. **Хвостов**, С. В. (Потребсоюз); зам. **Милованов**, Н. В. (Церабкооп); члены: **Гольдин**, С. С. (частн. пром.); **Королькович**, Ф. И. (Госкожзавод); **Макаров**, П. С. (частн. пром.); **Светлов**, П. А.; **Хренников**, И. И. (частн. пром.). **Маклериат.** Старший м-р Деев, В. А.; м-ра: Буев, Н. Н.; Иванюшенков, И. И. **Общий биржевой оборот** за 1924/25 г. — 4.140,6 т. р., из них **по биржев. сделкам** — 3.334,4 т. р. и **по внебиржев.** — 806,2 т. р.

ИВАНОВО-ВОЗНЕСЕНСКАЯ, г. Иваново-Вознесенск, Степановская ул., почт. ящ. 50.

Биржев. К-т. Пред. **Брюханов**, Д. К. (Гостехконтора); зам. **Почерников**, С. Н. (Промбанк); члены президиума: **Артамонов**, И. Р. (Ивгум), **Архипов**, И. Ф. (Губвнуторг); **Борисов**, А. И. (Госбанк); **Зернов**, Н. П. (Райсоюз кооперат.); **Павлычев**, С. Е. (Текст. трест.); члены: **Голованов**, К. Г. (Губсельпромлессоюз); **Гусев**, П. А. (Хлебопродукт); **Давыдов**, И. И.; **Константинопольский**, Г. П. (Ивтекстиль); **Костогаров**, Н. А. (О-во Взаимного Кредита); **Кудряшов**, И. В. (ЕПО); **Полунов**, П. В. (Кинешемский Райсоюз); **Распоркин**, И. С. (Ново-Вичугское ЕПО). **Маклериат:** Ст. м-р Маклашин, С. О.; м-ра: Арсентьев, Г. Д.; Брюханов, Ф. А.; Волков, С. Н.; Прицкер, Б. В.; Торопов, И. В. **Общий биржевой оборот** за 1924/25 г. — 70506,7 р., из них **по биржев. сделкам** — 30,155,2 т. р. и **по внебиржев.** — 40.351,5 т. р.

ИЖЕВСКАЯ.

Биржев. К-т. Пред. **Левин**,. Е. И. (Облвнуторг); члены: **Андреев**, Н. И. (Обл. Инвал. Кооп. Об'ед.); **Валиулин** (частн. торг.); **Домрачев**, Д. И. (частн. торг.); **Жужгов**, И. П. (Хлобопродукт); **Корсуков**, П. С. (Иж. Райсоюв П. О.); **Котенков**, П. О.

(Ижзавод); **Махотин**, М. Г. (Госбанк); **Мухачев**, Л. Е. (Госторг); **Поносов**, И. Н. (Вотпайторг); **Худяков**, А. П. (Обкустсельсоюз); **Чекмарев**, И. И. (Иж. ЦРК).

ИРКУТСКАЯ, ул. К. Маркса, 34.

Секции: текстильная, бакалейно-колониальная. **Биржев. К-т.** Пред. **Мирошников**, П. И. (Ирторгпром.); члены: **Робкин**, И .Я. (Госбанк); **Соколинский** (Якторг). **Маклериат**. Волков, П. И.; Телечкин, М. А. **Общий биржевой оборот** за 1924/25 г.—34.580,1 т. р., из них **по биржев. сделкам** — 26.407,9 т. р. и **по внебиржев.** — 8.172,2 т. р.

КАЗАНСКАЯ, Б.-Проломная, 17.

Секция лесная. **Биржев. К-т.** Пред. **Валеев**, Г. Н. (Татторг); зам.: **Ляховский**, К. С. (Татметаллтрест); **Тихомиров**, В. В. (Татсоюз); **Ахмеров** (частн. торг.); члены: **Аминов** (Селькредпромсоюз); **Белик**, Д. С. (Текстилькомбинат); **Беловицкий** (Хлебопродукт); **Исхаков**, В. И. (Татнаркомвнуторг); **Карташев**, И. (частн. торг.); **Орлов**, М. С. (частн. торг.); **Яковлев**, И. А. (Госбанк). **Маклериат**. Ст. м-р Богаткин, Н. Ф.; м-ра: Алкин, Д. Г. Кузьмин, А. К.; Сагидов, К. М. **Общий биржевой оборот** за 1924/25 г. — 57.331,5 т. р., из них **по биржев. сделкам** — 29.686,2 т. р. и **по внебиржев.** — 27.645,3 т. р.

КАЛУЖСКАЯ.

Секция хлебо-фуражная. **Биржев. К-т.** Пред. **Дюдин**, А. Д. (Потребсоюз); члены: **Дудкин**, В. П. (Губселькредпромсоюз); **Евгешенков**, В. В. (Хлебопродукт); **Казаков**, В. Т. (Тран. Потребит. О-во С.-Вяз. ж. д.); **Кузнецов**, И. Т. (Пайторг.). **Маклериат**. Ст. м-р Шереметев, Н. А.; м-р Брещинский, К. М. **Общий биржевой оборот** за 1924/25 г. — 10.996,6 т. р., из них **по биржев. сделкам** — 7.302,8 т. р. и **по внебиржев.** — 3.693,8 т. р.

КИРСАНОВСКАЯ.

Биржев. К-т. Пред. **Юкин**, Ф. П.; члены: **Гурек**, Я. Ф.; **Елисеев**, Н. С.; **Милидеев**, М. Г.; **Стрельцин**, И. С. **Маклериат**. Ст. м-р Тихонов, И. И., мл. м-р Овчинников, С. А. **Общий биржевой оборот** за 1924/25 г. — 1.151,2 т. р., из них **по биржев. сделкам** — 1.076,7 т. р. и **по внебиржев.** — 74.5 т. р.

КОЗЛОВСКАЯ, Советская ул.

Секция хлебо-фуражная. **Биржев. К-т.** Пред. **Вихерпу**, А. А.; зам. **Балакирев**, И. И.; члены: **Каплин**, Н. Ф.; **Климов**, М. А.; **Миронов**, В. И.; **Образцов**, А. А.; **Родионов**, В. К. **Маклериат**. Прудский, Н. М.; Завражнов, И. Ф. **Общий биржевой оборот** за 1924/25 г.— 5.212,4 т. р., из них **по биржев. сделкам** — 2.204,1 т. р. и **по внебиржев.** — 3.008,3 т. р.

КОСТРОМСКАЯ, Советская ул., 1-й Дом Советов.

Биржев. К-т. Пред. **Прокофьев**, И. С. (ЦРК); члены: **Ашастин**, Л. И. (Промторг); **Калинников**, К. А. (Райсоюз); **Касаткин**, А. А. (Кредитсоюз); **Постников**, В. И. (О-во Взаимн. К-та); **Юров**, М. С (Госсельсклад); **Ястребов**, Ф. А. (Госбанк). **Маклериат**. Ст. м-р Киселев, В. О. **Общий биржевой оборот** за 1924/25 г.—9.896,9 т. р., из них **по биржев. сделкам** — 6.714,2 т. р. и **по внебиржев.** — 3.182,7 т. р.

КРАСНОДАРСКАЯ, Красная, 52.

Секции: хлебо-фуражная, лесная, мясная, табачная, частн. торг. **Биржев. К-т.** Пред. **Руденко**, В. Е.; зам. **Гацолаев**, А. Д.; секретарь **Максименко**, Н. П.; члены: **Акоподжанянц**, А. А.; **Белькинд**, С. Р.; **Бушко-Жук**, М. И.; **Вайнер**, М. Я.; **Виссонов**, А. И.; **Горский**; **Медведев**, П. М.; **Мнацаканов**, М.; **Слепнев**, Г. А.; **Сурин**, Н. Н.; **Териков**, А. Е.; **Шамша**; **Шишко**. **Маклериат**. Ст. м-р Задунайский, М. И.; м-ра: Далдобанов, А. К.; Ергаев, Д. Н.; Ленчицкий, З. А.; Мар, И. С.; Шахвалов, Г. Н. **Общий биржевой оборот** за 1924/25 г. — 49.545,9 т. р., из них **по биржев. сделкам** — 17.027,4 т. р. и **по внебиржев.** — 32.518,5 т. р.

КУРГАНСКАЯ.

Биржев. К-т. Пред. **Коротков**, А. И.; зам. **Василенков**, С. И.; члены: **Мавричев**, Г. Н.; **Терешин**, И. А.; **Чебыкин**, П. И. **Общий оборот** ва 1924/25 г. — 6.337,7 т. р., из них **по биржев. сделкам** — 3.709,0 т. р. и **по внебиржев.** — 2.628,7 т. р.

КУРСКАЯ, ул. Ленина, 10.

Биржев. К-т. Пред. **Семенюк**, Д. Л. (ГОМХ); тов. пред. **Волынец**, Я. А. (Райсоюз); **Иванов**, А. Ф. (торг. отд. ГОМХ); члены: **Ильинский**, И. В. (ЦРК); **Кушнарев**, А. И. (Госторг); **Малыхин**, А. М. (Госбанк); **Овсяников**, А. П. (частн. торг.); **Оте**, А. Г. (Хлебопродукт); **Фридман**, А. М. (Маслотрест); **Шустер**, Я. С. (частн. торг.); **Юхновский**, Н. М. (Сахаротрест). **Маклериат**. Ст. м-р Пискунов, И. А.; м-р Тимошкин, А. Н.; мл. м-р Юхновский, М. П. **Общий биржевой оборот** за 1924/25 г. — 23.935,0 т. р., из них **по биржев. сделкам** — 16.043,7 т. р. и **по внебиржев.** — 7.891,3 т. р.

КУСТАНАЙСКАЯ.

Секция лхебо-фуражная. **Биржев. К-т.** Пред. **Панов**, А. Е.; члены: **Годкин**, Е. С.; **Кошкин**, В. А.; **Никонов**, И. И.; **Сукач**, Я. Д.; **Шведов**, И. Ф.; **Шехтман**, И. А. **Маклериат**. Боков, И. И. **Общий биржевой оборот** за 1924/25 г. — 4.076,9 т. р., из них **по биржев. сделкам** — 3.608,7 т. р. и **по внебиржев.** — 468,2 т. р.

ЛЕНИНГРАДСКАЯ.

Г. Ленинград, Васильевск. остров, Тучкова наб., зд. Биржи.

Секции: хлебо-фуражная, лесная, бакалейно-колониальная, мясная, рыбо-плодо-овощная, масляно-яичная, товарный отдел, частн. торг., фондовый отд. **Биржев. К-т.** Пред. **Супонев**, Н. А. (Госбанк); зам. **Творогов**, В. А. (общ. собрание членов биржи); члены президиума: **Алексеев**, П. А. (Ленинградтекстиль); **Альберт**, А. К. (Севзаплес); **Байков**, И. Ф. (Промбюро); **Вольфберг**, К. В. (Промбанк); **Гольдблат**, Н. Е. (общ. собрание членов биржи); **Грядинский**, Ф. П (Сев.-Зап. Обл. Упр. Наркомвнуторга); **Зайцев**, Н. Л. (ЛСПО); **Ильин**, Н. Н. (общее собрание членов биржи); **Косарев**, И. П. (Севзапсоюз); **Мурыгин**, Н. И. (Сев.-Зап. Обл. Упр. Наркомвнуторга); **Рубинштейн**, Л. Г. (ЛСПО); **Смоктунович**, В. Л. (Кредитбюро); **Шик**, А. И. (Лакокрасочный трест). Члены Биржевого К-та: **Александров**, Д. З. (Уралмет); **Алексеев**, П. А. (Ленинградтекстиль); **Альберт**, А. К. (Севзаплес); **Байков**, И. Ф. (Промбюро); **Башкиров**, И. П. (кооп. «Спартак»); **Вольфберг**, К. В. (Промбанк); **Гольдблат**, Н. Е. (общ. собрание членов биржи); **Грачев**, В. Ф. (Хлеопродукт); **Грядинский**, Ф. П. (Сев.-Зап. Обл. Упр. Наркомторга); **Зайцев**, Н. Л. (ЛСПО); **Ильин**, Н. Н. (общ. собрание членов биржи); **Коршунов**, П. И. (Хлебопродукт); **Косарев**, И. П. (Севзапсоюз); **Лазуркин**, М. С. (Севзапгосторг); **Лютер**, И. Г. («Аркос»); **Мурыгин**, Н. И. (Сев.-Зап. Обл. Упр. Наркомвнуторга); **Россин**, А. Э. (Кожтрест); **Рубинштейн**, Л. Г. (ЛСПО); **Смоктунович**, В. Л. (Кредитбюро); **Сорокин**, М. Р. (частн. торг.); **Шик**, А. И. **Маклериат**. Гольдшмидт, И. Е.; Егорьев, А. М.; Клюшкин, И. А.; Коротков, А. Л.; Лукашевкер, Л. Д.; Матюхин, Г. З.; Мигдал, И. Х.; Минкович, М. Б.; Серков, В. И.; Сигалов, А. С.; Церс, А. А.; Цоппи, Б. Э. **Общий биржевой оборот** за 1924/25 г. — 583.046,2 т. р., из них **по биржев. сделкам** — 369.850,7 т. р. и **по внебиржев.** — 213.195,5 т. р.

МАЙКОПСКАЯ, Пионерная ул., 134.

Биржев. К-т. Пред. **Драчев**, П. З. (Майсельсоюз); зам. **Махнев**, Д. А.; члены: **Брагин**, Д. М. (частн. пром.); **Гаврилов**, Г. А. (Госторг); **Гладков**, Я. В. (Крайсоюз); **Каширин**, И. А. (Майсоюз Табаководов); **Королев**, А. И. (Древспичпром); **Решетников**, И. П. (В. Т. С.); **Файнгольд**, С. М. (Госбанк). **Маклериат**. Ст. м-р Ковыженков, А. Л.

МОСКОВСКАЯ, Ильинка, 6.

Секции: Бакалейно-продуктовая, лесная, металлическая и электротехническая, мясная, обувная, рыбо-плодо-овощная, строительная, сырьевая, текстильная, химическо-москательная, хлебная; фондовый отдел.

Биржев. К-т. Предс. **Попов**, Ник. Вас. (Горбанк), Тлф. 4-97-46; зам.: **Герштейн**, Ар. Як., Тлф. 2-03-59; **Юровский**, Леон. Наум., Тлф. 3-15-13; чл. Президиума: **Захаренко**, Сем. Мих., Тлф. 3-12-52; **Монастырский**, Бор. Иос., Тлф. 3-14-74; Назаров, Степ. Ив., Тлф. 5-15-00; **Озерский**, Ал-др Владим., Тлф. 2-72-63; **Перешкович**, Ник. Мир., Тлф. 1-72-60; **Пригарин**, Ал-др Вас., Тлф. 2-71-75; **Сорокин**, Петр Серг., Тлф. 5-65-00. **Маклериат**. Маклера: Авдин, С. А. (строительные материалы); Александровский, А. М. (текстиль); Андресс, М. В. (текстиль); Аренс, А. И. (сырье); Вейсман, Б. Г. (бакалея); Волков, Н. М. (текстиль); Вольфкович, З. И. (металлы); Гинзбург, М. Е. (лес); Гольдман, А. М. (химическо-москательные товары); Горкин, А. В. (лес); Егоров, А. П. (химическо-москательные товары); Зборовский, С. Л. (хлеб); Ирошников, Н. Н. (мясные продукты); Левин, С. М. (рыба-плодо-овощи); Немировский, А. Н. (хлеб); Певцов, И. А. (текстиль); Пищулин, Н. В. (строительные материалы); Поляков, М. И. (галантерея и трикотаж); Поляков, Н. Е. (сырье); Правдин, А. В. (бакалея); Протопопов, К. И. (мясные продукты); Рабен, С. Д. (строительные материалы); Розенталь, В. С. (текстиль); Рубинштейн, С. М. (химические товары); Саморуков, Д. С. (хлеб); Селезнев, Н. Н. (мясные продукты); Семенов, И. П. (металлы); Сидоров, В. А. (галантерея); Сидоров, Н. Я. (лес); Скребков, С. С. (бакалея и яично-молочные продукты); Соловейчик, М. В. (галантерея и трикотаж); Сосульников, Я. А. (хлеб); Фельдман, И. Я. (плодоовощи); Фельдман, С. Х. (кожсырье); Чернов, В. И. (текстиль); Шлосберг, З. М. (текстиль). **Общий биржевой оборот** за 1924/25 г.г. — 2.991,5 т. р.; **из них по биржев. сделкам** — 2.056,0 т. р. и **по внебиржев.** — 935,5 т. р.

НИЖЕГОРОДСКАЯ.

Биржев. К-т. Пред. **Щелоков**, И. А.; зам. **Репин**, М. И.; члены президиума: **Берх**, Е. М.; **Лапин**, И. К.; **Морин**, А. И. Члены Бирж. К-та: **Аверин**, С. И.; **Баженов**, А. И.; **Балунин**, А. А.; **Далаков**, М. Д.; **Ефимов**, Н. Е.; **Овощников**, М. П.; **Смирнов**, Н. А.; **Степанков**, М. И.; **Чупрунов**, А. Ф. **Маклериат.** И. об. ст. м-ра Обидин, **И. А.**; м-ра: Лупнов, С. М.; Патеев, Н. В.; Передовщиков, А. И. **Общий биржевой оборот** за 1924/25 г. — 82.303,2 т р., из них **по биржев. сделкам** — 33.794,2 т. р. и **по внебиржев.** — 48.509,0 т. р.

НИКОЛАЕВСКАЯ.

Биржев. К-т. Пред. **Мильцезон**, Я. О.; зам. **Басок**, Ш. Я.; члены: **Гершкович**, А. А.; **Добрин**, Я. Х.; **Кузнец**, Я. З.; **Миркин**, И. Б.; **Петренко**, Л. Ф.; **Сидоренко**, В. Н.; **Шапиро**, М. Х. **Маклериат.** Ст. м-р Кенигсберг, Б. Г.; м-р Кульбасов, И. Б. **Общий биржевой оборот** за 1924/25 г. — 7.654,1 т. р., из них по **биржев. сделкам** — 2.759,4 т. р. и **по внебиржев.** — 4.894,7 т. р.

НОВОНИКОЛАЕВСКАЯ, Красный проспект.

Секции: хлебо-фуражная, мясная. **Биржев. К-т.** Пред. **Певзнер**, А. М.; зам. **Кицис**, Ю. С.; **Розит**, А. Р.; **Стриковский**, Л. С.; члены: **Голубев**, В. И.; **Денисов**, Н. И.; **Зуев**, М. Т.; **Кошелев**, В. И.; **Кургузов**, А. С.; **Муравьев**, В. А.; **Панков**, Е. А. **Маклериат.** Ст. м-р **Можаров**, М. В.; м-ра: **Егоров**, И. В.; **Кирсанов**, В. Я. **Общий биржевой оборот** за 1924/25 г. — 90.315,7 т. р., из них **по биржев. сделкам** — 67.967,3 т. р. и **по внебиржев.** — 22.348,4 т. р.

НОВОРОССИЙСКАЯ.

Секции: хлебо-фуражная. **Биржев. К-т.** Пред. **Шатов**, Ф. Ф. (ЦРК); зам. **Базов**, Л. П. (Севкавторг); члены: **Брижак**, Я. Я. (Крайсоюз), **Захаров**, М. П. (Госбанк); **Скундин**, Б. Г. (Нефтесиндикат); **Стеблиенко**, М. Д. (Промбанк); **Розенберг**, Ф. А. (частн. торг.). **Маклериат.** Ст. м-р Давидов, И. Д.; м-ра: Штейнман, Я. И.; Чобан, М. А. **Общий биржевой оборот** за 1924/25 г. — 7.582,9 т. р., из них **по биржев. сделкам** — 3.422,2 т. р. и **по внебиржев.** — 4.160,7 т. р.

ПЕТРОПАВЛОВСКАЯ, ул. Ленина, 19.

Секции: хлебо-фуражная, частн. торг. **Биржев. К-т.** Пред. **Джангазин**, К. Д. (Казаксельхозкредит); члены: **Куценко**, И. А. (отд. В. Т. С.); **Пелых**, Ф. П. (Укрсырзаг); **Писарев**, Е. М. (Губсоюз); **Этко**, П. А. (Хлебопродукт). **Маклериат.** М-р Зыкин, П. П.

ПИШПЕКСКАЯ.

Биржев. К-т. Пред. **Смирнов**, С. И. (Облвнуторг); зам. **Браусов**, М. Г. (Госбанк); члены: **Абду Вахаб Ниязов** (частн. торг.); **Гуров**, Е. О. (Каргоссырье); **Русаков**, А. (Райсоюз).

ПОКРОВСКАЯ.

Биржев. К-т. Пред. **Иванов**, Е. П.; зам. **Горст**, И. Е.; члены: **Думлер**, Е. Д.; **Квятковский**, К. Я.; **Кельблер**, М. И. **Маклериат.** Горячко, В. Ф.; Черторьев, В. А. **Общий биржевой оборот** за 1924/25 г. — 6.616,8 т. р., из них **по биржев. сделкам** — 2.732,8 т. р. и **по внебиржев.** — 3.884,0 т. р.

ПСКОВСКАЯ, Советская, 8.

Биржев. К-т. Пред. **Поднек**, К. Я. (Псковоторг); зам. **Пенникe**, Х. Ю. (Псковоторг); члены: Кириллов, П. К. (Хлебопродукт); **Лусе**, А. И. (Госбанк); **Мейер**, Ж. Х. (Псковолен); **Осис**, П. К. (Псковокожправление); **Розенталь**, Я. Я. (ЦРК). **Маклериат.** Ст. м-р Башмаченко, А. М. **Общий биржевой оборот** за 1924/25 г.— 11.591,6 т. р., из них **по биржев. сделкам** — 5.140,3 т. р. и **по внебиржев.** — 6.451,3 т. р.

РОСТОВСКАЯ-на-ДОНУ.

Секции: хлебо-фуражная, текстильная, лесная. Фондовый отдел **Биржев. К-т.** Пред. **Штиллер**, А. Я.; члены: **Аккодус**, И. А. (Крайсоюз); **Баранчук**, Р. О. (Госторг); **Болотин**, З. С. (ЕПО); **Браиловский**, М. Н. (ВТС); **Григорьев**, А. П. (Югосталь); **Гуревич**, М. С. (Ростовский-на-Дону Ком. Банк); **Гусев**, П. И. (Крайрабсекция); **Гутерман**, Л. Н. (Севкавметаллтрест); **Касицкий**, А. З. (Крайхлебопродукт); **Кириевский**, И. И. (Крайсоюз); **Корелицкий**, И. И. (частн. т-во «Аллианс»); **Легков**, Д. И. (Всеколес); **Паррэ**, А. Ф. (Донснабторг); **Маннес**, И. Б. (Нефтесиндикат); **Пригожин**, В. Г. (Кожсиндикат); **Раскин**, В. И. (С.-К. Акц. Торг.); **Руденко**, Ф. И. (Донкустрем); **Скосарев**, А. М. (Севкавкрайконтора Госбанка); **Степанов**, М. Д. (Д. Г. Т. Ф.); **Файнер**, Я. Е. (частн. торг.); **Харик**, В. А. (Промбанк); **Чеснoков**, А. Г. (Всекобанк); **Четырко**, В. К. (Госбанк); **Шейник**, П. М. (Р. Т. Б.). **Маклериат.** Ст. м-р Браиловский, С. Я.; пом. Ингала, А. М.; м-ра: Ревич, М. Е.; Штейнберг, Л. Н.; Эншинский, И. И. **Общий биржевой оборот** за 1924/25 г. — 207.820,0 т. р., из них **по биржев. сделкам** — 104.645,9 т. р. и **по внебиржев.** — 103.184,1 т. р.

РОСТОВСКАЯ-на-ДОНУ
ТОВАРНАЯ БИРЖА
В РОСТОВЕ-на-ДОНУ
Ул. Фр. Энгельса, № 102. Телефон № 7-44.
ПРИ БИРЖЕ:
Хлебный отдел производит биржевые и междубиржевые торговые операции по хлебофуражу, растительн. маслу и мягкой таре.
Фондовый отдел производит операции по покупке и продаже фондов, ценных бумаг и иностранной валюты.
Налог.-Консульт. Бюро производит консультации.
Почт.-Тел. Отд. производит все установленные операции.
411

РЫБИНСКАЯ.

Секция частн. торг. **Биржев. К-т.** Пред. **Кряков**, К. И.; зам. **Думлер**, Г. Я.; члены: **Иванов**, Н. И.; **Серов**, А. С.; **Ушаков**, В. Н. **Маклериат.** Ст. м-р Васильевский, А. К.; м-ра: Зубов, А. А.; Иванчиков, В. П. **Общий биржевой оборот** за 1924/25 г. — 9.979,6 т. р., из них **по биржев. сделкам** — 6.552,7 т. р. и **по внебиржев.** — 3.426,9 т. р.

РЯЗАНСКАЯ.

Секции: хлебо-фуражная, частн. торг. **Биржев. К-т.** Пред. **Лихушин**, К. Н. (Хлебопродукт); зам. **Фиалковский**, Н. М. (Госбанк); члены: **Бородин** (Рязрайселькредитсоюз); **Жокин**, С. И. (Рязпайторг); **Коновалов**, Ф. В. (Губмолокосоюз); **Пестряков**, М. Н. (ГСНХ); **Стригин**, Н. П. (частн. торг.). **Маклериат.** Ст. м-р Яковлев, М. И.; м-ра: Михайлов, В. Н.; Симаков, С. И. **Общий биржевой оборот** за 1924/25 г. — 16.665,4 т. р., из них **по биржев. сделкам** — 9.793,0 т. р. и **по внебиржев.** — 6.872,4 т. р.

ОМСКАЯ, ул. Ленина, 4.

Секции: хлебо-фуражная, текстильная, металлическая, кожевенная, бакалейно-колониальная, сырьевая, масляно-яичная, частн. торг. **Биржев. К-т.** Пред. **Круссер**, Г. В. (биржа); зам. **Жохов**, И. М. (В. Т. С.); члены: **Быков** (Металлтрест); **Дунаев** (Омсельпром); **Загайный** (Маслотрест); **Курамжин** (Омсоюз); **Мухлынин** (Госбанк); **Редкин** (Омгостекстиль); **Рысев** (Т-во Взаим. Кр-та); **Смоленников** (Омгубвнуторг); **Шерман** (Промбанк). **Маклериат.** Ст. м-р Франк, А. Д.; м-ра: Батов, А. А.; Назаров, А. М. **Общий биржевой оборот** за 1924/25 г. — 33.726,0 т. р., из них **по биржев. сделкам** — 9.927,2 т. р. и **по внебиржев.** — 23.798,8 т. р.

ОРЕНБУРГСКАЯ.

Секции: хлебо-фуражная, мясная. **Биржев. К-т.** Пред. **Могила, Ф. А.** (Губвнуторг); зам. **Павлов,** П. Н. (Хлебопродукт); члены: **Головацкий, Ф. Я.** (Ур. Союз); **Карандаков, А. М.** (О-во Взаимн. Кр-та); **Кутенов, М. А.** (частн. торг.); **Николаев, А. А.** (Госторг); **Салтыкин,** А. И. (ЦРК). **Общий биржевой оборот** за 1924/1925 г. — **31.110**,3 т. р., из них **по биржев. сделкам** — 22.260,1 т. р. и **по внебиржев.** — 8.850,2 т. р.

ОРЛОВСКАЯ, Гостиный ряд, 9.

Секция частн. торг. **Биржев. К-т.** Пред. **Тихомиров,** Н. Д. (Оргумпром); зам. **Дорошев, И. А.** (Потребсоюз); члены: **Бурдаков,** Я. И. (Пенько-Пряд. ф-ка); **Волков,** Я. К. (Глазуновск. Потр. О-во); **Каль,** В. Я. (Хлебопродукт); **Кац,** Н. Я. (Оргумпром); **Лавунов, Д.** С. (Гико); **Масленников, И. А.** (частн. торг.); **Нефедкин,** В. С. (Сельхозкредсоюз); **Перепелкин, П. Е.** (Губвнуторг); **Трошин,** Н. К. (Губисполком). **Маклериат. Ст.** м-р Линденбаум, С. М.; м-ра: Иванов, В. К.; Кацвин, Б. П. **Общий биржевой оборот** за 1924/25 г. — **18.838**,6 т. р., из них **по биржев. сделкам** — 17.119,3 т. р. и **по внебиржев.** — 1.719,3 т. р.

ПЕНЗЕНСКАЯ.

Секции: лесная. Биржев. К-т. Пред. **Зыбин,** А. А. (Пензсукно); зам. **Ковылев,** Г. Ф. (Пензенск. Райсоюз); члены: **Гаврилов, С. Ф.** (Банк О-ва С.-Х. К-та); **Зудилов,** С. Г. (Госбанк); **Резников,** С. З. (К-т торг. Пенз. рынка); **Рогов,** А. К. (Губвнуторг); **Токарев,** И. Д. (Церабкооп). **Маклериат.** Ст. м-р Фролов, А. В.; мл. м-р Весели, **Р. К. Общий биржевой оборот** за 1924/25 г.—15.193,1 т. р., из них **по биржев. сделкам** — 7.862,0 т. р. и **по внебиржев.** — 7.331,1 т. р.

ПЕРМСКАЯ, Черный рынок, 12.

Секция частн. торг. **Биржевой К-т.** Пред. **Соломянский,** Л. Г.; члены: **Бортников,** В. Г. (госучрежд.); **Кутырев,** И. С. (кооперация); **Падалка,** Н. Л. (частн. торг.); **Перевалов,** А. И. (госучрежд.); **Петренев,** А. Г. (госучрежд.); **Ружицкий,** И. О. (госучрежд.); **Савинов,** С. М. (госучрежд.); **Шумайлов,** М. М. (кооперация). **Маклериат.** Ст. м-р Лавров, И. П.; м-ра: Овечкин, И. С.; Сутырин, П. М. **Общий биржевой оборот** за 1924/25 г. — 29.952,4 т. р., из них **по биржев. сделкам** — 17.589,3 т. р. и **по внебиржев.** — 12.363,1 т. р.

ПЕТРОЗАВОДСКАЯ.

Секция частн. торг. **Биржев. К-т.** Пред. **Житко,** П. А. (Карелторг); зам. **Талунтис,** С. Я. (Госбанк); члены: **Абрамов,** М. Я. (Карсельсоюз); **Кононов,** А. Х. (частн, торг.); **Пухов,** С. Я. (Каронегсоюз). **Маклериат.** Ст. м-р Ямпольский, И. Л.; м-р практ. Суханов, В. Т. **Общий биржевой оборот** за 1924/25 г.—6.254,5 т. р., из них **по биржев. сделкам** — 3.529,2 т. р. и **по внебиржев.** — 2.728,3 т. р.

САМАРСКАЯ.

Секция частн. торг. **Биржев. К-т.** Пред. **Вейнбаум,** Э. И. (Госбанк); зам. **Карцев,** В. Ф. (Губсоюз); **Романов,** П. Н.; члены **Березницкий,** К. В. (частн. торг.); **Готлиб,** В. А. (частн. торг.); **Дмитриев,** Н. И. (Губсоюз); **Кочкин,** Д. П. (Губмясохладобойня); **Осокин,** А. В. (Хлебопродукт); **Попеляевский,** В. А. (Губторг); **Потанин,** А. В. (ТПО); **Прокофьев,** Н. П. (Упр. Зернохранилищ); **Фарбер,** В. М. (частн. торг.). **Маклериат.** Ст. м-р Немцев, И. Г.; маклера: Клау, Р. Р. и Туманов, А. М. **Общий биржевой оборот** за 1924/25 г. — 57.057,5 т. р., из них **по биржев. сделкам** — 18.742,7 т. р. и **по внебиржев.** — 38.314,8 т. р.

САРАПУЛЬСКАЯ.

Секция хлебо-фуражная. **Биржев. К-т.** Пред. **Норкин,** В. А.; зам. **Чехонин, М.** Г.; члены: **Дерягин,** С. А.; **Порсев,** Я. И.; **Свалов,** Г. В.; **Фахрутдинов,** Г. Г.; Хлебников, П. М.; **Шалашов,** И. И. **Маклериат.** Бердников, Н. П. **Общий биржевой оборот** за 1924/25 г. — **11.451**,5 т. р., из них **по биржев. сделкам** — 5.034,7 т. р. и **по внебиржев.** — 6.416,8 т. р.

САРАТОВСКАЯ.

Секции: хлебо-фуражная, текстильная. **Биржев. К-т.** Пред. **Буник,** М. А.; зам. **Куль,** С. М.; член президиума: **Кабанов,** Ф. Г Члены Бирж. К-та: **Выборнов,** А. Г.; **Дурнов,** В. В.; **Касаткин,** И. В.; **Кацман,** А. А.; **Минкевич,** В. П.; **Папаев,** И. И.; **Рукавишников,** М. Ф.; **Фоусен,** А. В.; **Царев,** Ф. С. **Маклериат.** Калашников, И. Д.; Пузис, Г. Б.; Функлер, Ф. А. **Общий биржевой оборот** за 1924/25 г. — 67.393,2 т. р., из них **по биржев. сделкам** — 32.864,7 т. р. и **по внебиржев.** — 34.528,5 т. р.

СВЕРДЛОВСКАЯ.

Секция хлебо-фуражная. **Биржев. К-т.** Пред. **Фельдштейн,** Н. Г. (Уралторг); зам.: **Казанцев, И. И.** (Промбанк); **Свердлов,** Н. Е. (Уралоблсоюз); члены: **Беляев,** Н. А. (Пермская ж. д.); **Белоусов,** Л. И.; **Бем,** Н. К. (ТПО); **Ветров,** Н. Ф. (Уралмет); **Меклер,** Л. И. (Уралплатина); **Якимович,** Н. К. (Камоураллес). **Маклериат.** Ст. м-р Гибалин, Д. П.; м-ра: Седов, З. В.; Яцовский, А. О. **Общий биржевой оборот** за 1924/25 г. — **161.296**,8 т. р., из них **по биржев. сделкам** — 78.715,3 т. р. и **по внебиржев.** — 82.581,5 т. р.

СЕВЕРО-ДВИНСКАЯ, г. В.-Устюг.

Биржев. К-т: Пред. **Матвеев,** А. М.; зам.: **Дерягин,** И. С.; **Полоскин,** В. Г. **Маклериат.** Ст. м-р Ноготков, А. И.; м-р Бывальцев, М. В. **Общий биржевой оборот** за 1924/25 г. — 9.397,6 т. р., из них **по биржев. сделкам** — 6.507,9 т. р. и **по внебиржев.** — 2.889,7 т. р.

СЕМИПАЛАТИНСКАЯ.

Секции: сырьевая, мясная, масляно-яичная, частн. торг.; товарный отдел. **Биржев. К-т.** Пред. **Шляпников,** Б. С. (Семпотребсоюз); члены: **Елюхин,** И. Г. (Кожсиндикат); **Савельев,** М. В. (Текстильсиндикат). **Маклериат.** Ст. м-р Зуй, Ф. А.; м-р Ибраев, **К. И. Общий биржевой оборот** за 1924/25 г. — **13.448**,0 т. р., из них **по биржев. сделкам** — 5.421,2 т. р. и **по внебиржев.** — 7.926,8 т. р.

СИМФЕРОПОЛЬСКАЯ.

Секции: хлебо-фуражная, текстильная, металлическая, сырьевая, мясо-рыбная, специальных культур, частн. торг. **Биржев. К-т:** Пред. **Шведов,** Б. С. (Госторг); члены президиума: **Канторович,** Е. М. (Госбанк); **Коновальчук,** К. Т. (ЦРК «Товар»). Члены Биржев. К-та: **Беркович,** Я. М. (ЦСНХ Крыма); **Гуревич,** Б. С. (ЦРК «Товар»); **Зубкетов,** П. О. (Наркомзем); **Лысенко,** Г. В (Всекобанк); **Маркау,** Э. Ф. (Промбанк); **Мильнер,** М. Л. (Резинотрест); **Протаевский,** Н. В. (Крымсельсоюз); **Роган,** З. О. (частн. торг.). **Маклериат.** Ст. м-р Слободкин, П. А.; м-р Левятов, Л. Д. **Общий биржевой оборот** за 1924/25 г. — 22.887,1 т. р., из них **по биржев. сделкам** — 11.729,9 т. р. и **по внебиржев.**—11.157,2 т. р.

СМОЛЕНСКАЯ, Б.-Советская, 2.

Секции: текстильная, частн. торг. **Биржев. К-т.** Пред. **Вершинин,** С. Н. (Госторг); зам. **Смольянов,** И. И. (ГУМХ); члены: **Артамонов,** Ф. А. (Вяземск. Об'ед. С.-Х. Коопер.); **Варли,** В. Р. (Сельсоюз); **Каданер,** С. В. (ЦРК); **Шебеко,** С. К. (Хлебопродукт); **Эльперин,** М. Я. (частн. торг.). **Маклериат:** Ст. м-р Будников, Е. П.; м-р Кувшинников, Д. В. **Общий биржевой оборот** за 1924/25 г. — 30.686,8 т. р., из них **по биржев. сделкам** — 20.885,4 т. р. и **по внебиржев.** — 9.801,4 т. р.

СТАВРОПОЛЬСКАЯ, Красная ул., 37.

Секции: хлебо-фуражная, сырьевая, мясная, частн. торг. **Биржев. К-т.** Пред. **Члонковский,** Л. И.; члены: **Бейдар,** Д. И.; **Карягин,** Г. М.; **Петков,** Г. Н.; **Решетняк,** В. И.; **Тимченко,** И. А. **Маклериат.** Таранюк, Н. Н. **Общий биржевой оборот** за 1924/25 г. — **11.112**,2 т. р., из них **по биржев. сделкам** — 2.308,1 т. р. и **по внебиржев.** — 8.804,1 т. р.

СТАЛИНГРАДСКАЯ.

Секция частн. торг. **Биржев. К-т:** Пред. **Овчинников,** П. К. (Пайторг); зам.: **Бездежский,** С. Б. (Губвнуторг); **Гуральский,** А. П. (Церабкооп); члены: **Березинский,** П. И. (Райсоюз); **Бондаренко,** П. Д. (частн. торг.); **Зверев,** В. И. (Тов. Биржа); **Карташев,** В. М. (Акц. О-во «Транспорт»); **Кольчицкий,** М. А. (Госбанк); **Мицмахер,** И. О. (Сельтрест); **Николаев,** А. И. (Мясохладобойня); **Ничнов,** Н. И. (Волгокаспийлес); **Пономарев,** Д. К. (Селкредсоюз); **Пронин,** А. А. (частн. торг.); **Ценципер,** А. Т. (ГСНХ); **Элькин,** А. М. (Хлебопродукт). **Маклериат.** Ст. м-р Чернявский, Я. Ф.; м-ра: Воргулев, В. П.; Коган, Н. И.; Николаевский, П. И.; Черенков, Н. В. **Общий биржевой оборот** за 1924/25 г.—52.696,5 т. р., из них **по биржев. сделкам** — 29.506,6 т. р. и **по внебиржев.** — 23.189,9 т. р.

СЫЗРАНСКАЯ.

Биржев. К-т. Пред. **Савкин**, А. П.; зам. **Ананьев**, А. Е.; члены: **Борисов**, П. Л.; **Быхов, И.** С.; **Веренинов**, А. М.; **Гришин**, П. С.; **Железнов**, С. К. **Маклериат.** Ст. м-р Соколов, С. Н. **Общий биржевой оборот** за 1924/25 г. — 3.880,2 т. р., из них **по биржев. сделкам** — 2.991,7 т. р. и **по внебиржев.** — 888,5 т. р.

ТАМБОВСКАЯ, Коммунальная, 34.

Биржев. К-т. Пред. **Шичков**, П. Т.; зам. **Савостьянов**, Г. Д.; члены: **Болотов**, П. К.; **Журавлев**, М. В.; **Иванов**, Н. Н.; **Решетов**, Я. Р.; **Хворостинин**, А. Г. **Маклериат.** Архипов, П. И.; Малин, Н. И.; Хлыстов, А. П. **Общий биржевой оборот** за 1924/25 г.г.— из них **по биржев. сделкам** — 5.476,4 т. р. и **по внебиржев.** — 3.885,3 т. р.

ТВЕРСКАЯ, Советская, 40.

Биржев. К-т. Пред. **Логинов**, Д. И.; зам. **Шаров**, Е. Е.; члены: **Капустин**, С. И.; **Кудров**, М. А.; **Петров**, Д. П.; **Цаплин**, В. М. **Маклериат.** Ст. м-р Дудоров, М. С.; м-ра: Гольц, А. Г.; Соловьев, С. В. **Общий биржевой оборот** за 1924/25 г.—31.088,5 т. р., из них **по биржев. сделкам** — 12.978,1 т. р. и **по внебиржев.** — 18.110,4 т. р.

ТЕРСКАЯ, г. Пятигорск, Октябрьская.

Секции: хлебо-фуражная, частн. торг. **Биржев. К-т.** Пред. **Попов**, В. В. (Хебопродукт); зам. **Буянов**, С. А.; члены: **Аванесов**, А. А. (частн. торг.); **Викторов**, И. П. (Местхоз); **Касьяненко**, И. А. (Госбанк); **Ковалев**, А. П. (Терсельсоюз); **Комарницкий**, Я. Б. (частн. произв.); **Песчанский**, М. Д. (Госторг); **Страшилин**, П. И. (У. К. М. В.); **Суровикин**, П. Я. (Масломукотрест); **Черненко**, К. Г. (Терсоюз). **Маклериат.** Ст. м-р Овсянников, М. А.; м-р Калинин, В. Ф. **Общий биржевой оборот** за 1924/25 г. — 14.834,0 т. р., из них **по биржев. сделкам** — 3.808,2 т. р. и **по внебиржев.** — 11.025,8 т. р.

ТОМСКАЯ, Ленинский проспект, 2.

Секция частн. торг. **Биржев. К-т.** Пред. **Яргин**, В. Ф. (Госбанк); зам. **Веселов**, А. С. (ВТС); члены: **Бубнов**, Н. А. (Сибторг); **Гордиевский**, А. Л. (Сибторг); **Караваев**, П. Н. (Хлебопродукт); **Макеев**, Г. И. (Союз Потребительск. О-в); **Полетаев**, В. М. (Торгово-Промышлен. Банк); **Росман**, В. Е. (Томкожпром); **Староверов**, М. И. (ЦРК); от частн. торг. и промышл.: **Измайлов**, Х. Я.; **Тазетлинов**, И. М.; **Шкундин**, М. И. **Маклериат.** Ст. м-р Голев, А. М.; мл. м-р Спирин, П. И. **Общий биржевой оборот** за 1924/25 г. — 12.162,9 т. р., из них **по биржев. сделкам** — 7.869,4 т. р. и **по внебиржев.** — 4.293,5 т. р.

ТРОИЦКАЯ, г. Троицк, Уральск. обл.

Биржев. К-т. Пред. **Антропов**, П. В. (Окрпотребсоюз); зам. **Сабитов**, И. Х. (Уралторг); члены: **Калашников**, В. М. (Комитет Рыночной Торговли); **Ловчиков**, С. И. (Окрсельпромсоюз); **Маслянников**, В. А. (частн. торг.); **Орлов**, Н. Н. (Хлебопродукт); **Тарасенко**, И. П. (Горрабкооп). **Маклериат.** М-р Бурович, М. А.

ТУЛЬСКАЯ, г. Тула, ул. Коммунаров, 32.

Секции: хлебо-фуражная, металлическая. **Биржев. К-т.** Зам. пред. **Есипов**, А. С. (Потребсоюз); члены: **Величкин**, Н. Ф. (Кредсельсоюз); **Еврухин**, Е. М. (Промторг); **Савельев**, С. В. (Гублеспромторг); **Степанов**, В. С. (Госбанк). **Маклериат.** Ст. м-р Строков, Г. И.; м-ра: Рожнов, В. В.; Шевков, А. К. **Общий биржевой оборот** за 1924/25 г. — 25.311,9 т. р., из них по **биржев. сделкам**— 15.024,3 т. р. и **по внебиржев.** — 10.287,6 т. р.

ТЮМЕНСКАЯ, г. Тюмень, ул. Республики, 46.

Секция лесная. **Биржев. К-т.** Пред. **Некрасов**, А. А. (Окрсельскосоюз); зам. **Васильев**, И. Г. (Хлебопродукт); члены: **Варганов**, А. Ф. (ВТС); **Колобов**, А. Б. (Сельско-Хоз. банк); **Коряко**, К. Г. (Промкомбинат); **Кульчинский**, И. С. (Промбанк). **Маклериат.** М-ра: Максимов, В. С.; Семенов, А. П. **Общий биржевой оборот** за 1924/25 г. — 23.525,2 т. р., из них **по биржев. сделкам** — 9.105,1 т. р. и по **внебиржев.** — 14.420,0 т. р.

УЛЬЯНОВСКАЯ, г. Ульяновск, ул. К. Маркса, 24.

Биржев. К-т. Пред. **Сиднева**, А. С.; зам. **Ганюшин**, М. А.; члены: **Васильков**, И. К.; **Иудин**, В. В.; **Маслов**, З. И.; **Медведев**, В.; **Монахов**; **Чупряков**, Т. И.; **Юрчук**, Г. И. **Маклериат.** Ст. м-р Бородин, Ф. Н.; м-р Мураткин, С. И. **Общий биржевой оборот** за 1924/25 г. — 15.109,7 т. р., из них **по биржев. сделкам** — 4.965,2 т. р. и **по внебиржев.** — 10.144,5 т. р.

УРАЛЬСКАЯ, г. Уральск.

Биржев. К-т. Пред. **Гавриков**, П. Г.; члены: **Косарев**, Н. А.; **Монахов**; **Савин**, И. Г.; **Хлебников**, Я. И. **Маклериат.** Локтионов, Я. Г. **Общий биржевой оборот** за 1924/25 г. — 3.449,7 т. р., из них **по биржев. сделкам**—1.391,3 т. р. и **по внебиржев.**—2.058,4 т. р

ФЕОДОСИЙСКАЯ.

Секция хлебо-фуражная. **Биржев. К-т.** Пред. **Тринитатов**, С. А. (Госбанк); члены: **Иванов**, И. П. (Экспортхлеб); **Максаков**, В. С. (Крымсоюз); **Манциводо**, Л. Ф. (Торг. Порт); **Опал**, А. И. (Укргосторг); **Синайский**, Б. А. (Хлебопродукт); **Скуляри**, С. Т. (Церабкооп); **Соляк**, И. М. (С.-Х. Кред. Кооп. Т-во); **Турецкий**, И. Б. (частн. торг.); **Хайкин**, Х. А. (частн. торг.). **Маклериат.** Перельштейн, Н. И. **Общий биржевой оборот** за 1924/25 г.—1.177,7 т. р., из них **по биржев. сделкам** — 556,7 т. р. и **по внебиржев.** — 621,0 т. р.

ХАБАРОВСКАЯ, ул. К. Маркса, уг. Лисуновской, 10/46.

Биржев. К-т. Пред. **Андрианов**, Ф. И.; зам. **Метельский**, Я. Л.; члены: **Иванов**; **Левитас**, А. Р.; **Перышкин**, Г. И. **Маклериат.** Ст. м-р Доманский, Э. Л.; м-р Ивашинцев, М. Н.

ЧЕЛЯБИНСКАЯ, г. Челябинск, Рабоче-Крестьянская ул., 51.

Биржев. К-т. Пред. **Воронов**, К. А. (Окрсоюз); зам.: **Волков**, Н. А. (Хлебопродукт); **Давыдов**, П. М. (Уралторг); **Малкин**, А. Е. (Мельстрой); **Сидоров** (Сельпромсоюз); **Федоров** (РайТПО); члены: **Давыдов** (Уралторг); **Завьялов**, И. А. (Камско-Урал. Бум. Трест); **Касимовский** (Промкомбинат); **Михайлов**, В. И. (Окрлесотдел); **Панасенко**, Ф. А. (Госбанк); **Самозванцев** (з-д им. Колющенко); **Сергеев** (Уралгосторг); **Сесюнин**; **Хохлов**, С. П. (Мукатрест). **Маклериат.** Ст. м-р Найман, Г. К.; м-р Бондаренко, П. П. **Общий биржевой оборот** за 1924/25 г.г. — 20.737,5 т. р., из них **по биржев. сделкам**—7.778,3 т. р. и **по внебиржев.**—12.959,2 т. р.

ЧИСТОПОЛЬСКАЯ.

Биржев. К-т. Пред. **Мельников**, Л. М.; зам. **Адгамов**, Ю. М.; члены: **Тумашев**, И. Г.; **Черняев**, Я. С.; **Юлдашев**, К. И. **Маклериат.** Челышев, Н. А. **Общий биржевой оборот** за 1924/25 г. — 1.393,5 т. р., из них **по биржев. сделкам** — 1.056,9 т. р. и **по внебиржев.** — 336,6 т. р.

ЧИТИНСКАЯ.

Биржев. К-т. Пред. **Зельник**, Н. В.; зам. **Монастырский**, Д. А.; члены: **Богатиев**, Г. Ф.; **Дурасов**, В. Н.; **Емельянов**, П. С.; **Камынкин**, Г. И.; **Крупин**, Н. В.; **Кулагин**, Д. И.; **Сончик**, С. С.; **Шергов**, Л. И. **Маклериат.** Алкунович, М. И.; Браверман, В. Л. **Общий биржевой оборот** за 1924/25 г. — 14.681,4 т. р., из них **по биржев. сделкам** — 11.424,0 т. р. и **по внебиржев.** — 3.257,4 т. р.

ЯРОСЛАВСКАЯ, Театр. пл., 1.

Секции: хлебо-фуражная, текстильная, лесная, сырьевая. **Биржев. К-т.** Пред. **Маст**, Г. И.; члены президиума: **Минаков**, Я. С.; **Фаворский**, Н. И. Члены Бирж. К-та: **Гаркави**, Г. А.; **Голоулин**, В. А.; **Дудин**, П. Н.; **Золотов**, И. С.; **Крумин**, К. Я.; **Кузнецов**, А. А.; **Солодовников**, В. А.; **Судаков**, С. М. **Маклериат.** Ст. м-р Полинский, С. А.; м-ра: Крашенников, И. Ф.; Заборский, А. В. **Общий биржевой оборот** за 1924/25 г. — 55.517,9 т. р., из них **по биржев. сделкам** — 37.746,8 т. р. и **по внебиржев.** — 17.771,1 т. р.

УССР.

АРТЕМОВСКАЯ.

Биржев. К-т. Пред. **Ханзон**, А. С.; зам.: **Бурлаков**, П. С.; **Злотников**, З. Н.; члены: **Матковский**, Я. Л.; **Нестеренко**, В. Ф.; **Пальцев**, К. С.; **Тираспольский**, И. М.; **Усатов**, И. М.; **Хазанов**, М. Л.; **Щербак**, И. З.

ВИННИЦКАЯ, ул. Косицкого, «Дворец Труда».

Секции: хлебо-фуражная, мясная, частн. торг. **Биржев. К-т.** Пред. **Бекетов**, А. И.; зам. **Залкиндер**, А. М.; члены: **Бармак**, П. Л.; **Бромберг**, Б. Ф.; **Ковальчук**, А. С.; **Котляр**, И. Г.; **Красс**, С. Н.; **Лехмер**, Л. И.; **Фримерман**; **Чаков**, Г. И. **Маклериат.** Ст. м-р Харал, В. Э.; м-ра: Зейфман, Б. И.; Шапиро, П. С. **Общий биржевой оборот** за 1924/25 г. — 35.112,5 т. р., из них **по биржев. сделкам**— 24.203,4 т. р. и **по внебиржев.** — 10.909,1 т. р.

ЕКАТЕРИНОСЛАВСКАЯ, просп. К. Маркса, 105/107.

Секции: хлебо-фуражная, текстильная, металлическая, лесная, частн. торг. **Биржев. К-т.** Пред. **Броун**, С. Я.; зам. **Годзиевский**, М. А.; члены: **Берман**, Д. Я.; **Васильев**, К. Е.; **Гестрин**, Г. И.; **Дубровский**; **Зможный**, Г. Т.; **Казанцев**, И. М.; **Котляревский**, Я. О.; **Красногорский**; **Лейфер**, П. Я.; **Литвак**, Е. С.; **Милов**; **Нищий**, С. Я.; **Нотко**, И. В.; **Онуфриев**; **Полешко**, Г. Я.; **Поляков**, В. Д.; **Сальников**, В. А.; **Сойфер**, П. М.; **Цесарский**, В. Я. **Маклериат.** Ст. м-р Машкевич, А. П.; м-ра: Лобер, И. А.; Можарский, В. М.; Фидельман, С. **Общий биржевой оборот** за 1924/25 г. — 91.558,0 т. р., из них **по биржев. сделкам** — 49.249,3 т. р. и **по внебиржев.** — 42.308,7 т. р.

ЖИТОМИРСКАЯ.

Секции: лесная, мясная, хмелевая. **Биржев. К-т:** Пред. **Сумцов**, Н. М. (Госбанк); зам. **Усач**, А. Г. (Райсоюз); члены: **Бирюков** (Окрвнуторг); **Гитерман** (частн. торг.); **Гликсон**, О. М. (Произв. часть ВУПЛ'а); **Кроль**, Д. Б. (Промбанк); **Недоля**, И. Т. (Украинбанк); **Нехворостный** (ВАКОТ); Яговкин, С. А. (ЦРК); **Яковлев**, Д. Я. (Управл. Биржей). **Маклериат.** Федорченко, А. С.; Шелюбский, В. Х. **Общий биржевой оборот** за 1924/25 г. — 11.069,5 т. р., из них **по биржев. сделкам** — 6.095,5 т. р. и **по внебиржев.** — 4.974,0 т. р.

ЗАПОРОЖСКАЯ.

Секции: хлебо-фуражная, текстильная, лесная, бакалейно-колониальная, частн. торг. **Биржев. К-т.** Пред. **Баранов**, Н. Г.; зам. **Туровский**, Л. Г.; члены: **Вагонов**, Д. А.; **Воронин**, И. Т.; **Зильбер**, П. И.; **Капкан**, С. К.; **Лаврухин**, А. Д.; **Михельсон**, А. И.; **Нейштадт**, А. В.; **Подгаиц**, Е. Е.; **Чухрай**, А. А. **Общий биржевой оборот** за 1924/25 г. — 10.825,2 т. р., из них **по биржев. сделкам** — 4.090,2 т. р. и **по внебиржев.** — 6.735,0 т. р.

ЗИНОВЬЕВСКАЯ.

Секция хлебо-фуражная. **Биржев. К-т.** Пред. **Колесников**, А. Г.; зам. **Воробьев**, И. А.; члены: **Волков**, М. И.; **Гомберг**, М. Е.; **Спекторов**, П. А. **Маклериат.** Ст. м-р Гадон, Х. Ш.; м-р Вишневецкий, А. Е. **Общий биржевой оборот** за 1924/25 г.—6.931,6 т. р., из них **по биржев. сделкам** — 4.033,2 т. р. и **по внебиржев.** — 2.898,4 т. р.

КИЕВСКАЯ, ул. Воровского, 8-б.

Секции: хлебо-фуражная, текстильная, металлическая, москательно-химическая, кожевенная, лесная, бакалейно-колониальная, част. торг. Фондовый отд. **Биржев. К-т.** Президиум: **Волынский**, М. Я. (Губвнуторг); **Гольдин**, Я. Г. (Сахаротрест); **Коган**, А. А (Госбанк); **Николаенко**, И. И. (Махортрест); **Проскуровский**, Я. Д. (Укркожтрест); **Эго**, Ф. Г. (Сорабкооп); **Реут**, М. В.; члены: **Брук**, В. Л. (Вукоспилка); **Бурштейн**, М. Ю. (Коммунбанк); **Верхогляд**, П. Г. (Красный Арсенал); **Винокур**, Н. М. (Украинлес); **Воробей** (завод «Большевик»); **Гудзенко**, П. К.; **Денисов**, Н. С. (Укрмут); **Дубровский**, Я. Я. (Текстильсиндикат); **Жариков**, С. Н. (Вакот); **Ильин**, И. М. (Ларек); **Каплер**, Я. А. (Взаимн. К-т «Помощь»); **Кастра**, А. К. (Укрбумтрест); **Коломойцев**, А. А. (Промбанк); **Лейбов**, П. Я. (Уч. Торг. О-во Взаимн. Кр-та); **Липовецкий**, Я. Н. (О-во Вз. Кр-та); **Наумов**; **Нищий**, С. Я. (Хлебопродукт); **Паргаманик**, Е. А. (Укргосвнешторг); **Столяренко**, И. Д. (Украинбанк); **Холменко**, Е. П. (Киевский Райсоюз); **Хроменко**, М. И. (Металлотрест); **Шапелинский**, И. Ю. (Сорабкооп); **Эленкриг**, Д. Я. (ГОМХ). **Маклериат.** Ст. м-р Дашевский, Е. А.; м-ра: Брискман, С. А.; Голуб, Ф. И.; Дукман, И. Я.; Золковер, Б. А.; Клейнборт, М. М.; Молошок, М. И. **Общий биржевой оборот** за 1924/25 г. — 154.322,4 т. р., из них **по биржев. сделкам**—97.254,1 т. р. и **по внебиржев.**—57.068,3 т. р.

КРЕМЕНЧУГСКАЯ.

Секция частн. торг. **Биржев. К-т.** Пред. **Балковенко**, Л. О.; зам. **Цветоватый**, М. С.; члены: **Аметиславский**, Е. И.; **Грецкий**, Н. О.; **Грозубинский**; **Капилевич**, Я. Л.; **Кунин**, Л. И.; **Ханин**, Л. И.; **Эпштейн**. **Маклериат.** Зав. м-том Збарский; ст. м-р Гуревич, М. М.; м-р Басевич, Д. А. **Общий биржевой оборот** за 1924/25 г. — 11.400,1 т. р., из них **по биржев. сделкам** — 4.514,9 т. р. и по Д. А. **Общий биржевой оборот** за 1924/25 г. — 11.400, т. р., из них **по биржев. сделкам** — 4.514,9 т. р. и **по внебиржев.** — 6.885,2 т. р.

ОДЕССКАЯ, ул. Р. Люксембург, 15.

Секции: мясная, частн. торг. **Биржев. К-т.** Пред. **Гольденберг**, И. О.; зам. **Санбурский**, Е. О.; члены: **Бегишев**, Н. Н.; **Беккер**, М. И.; **Бланк**, А. М.; **Бондаревский**, Л. И.; **Гендлер**, Л. Л.; **Дубровин**, В. Д.; **Думмер**, И. А.; **Корытный**, Я. З.; **Финкельштейн**, Я. С.; **Эдельштейн**, И. П. **Маклериат.** Зав. маклериатом Лев, Ф. Л.; м-ра: Герцберг, М. И.; Длугач, А. З.; Дулицкий; Лейчик, С. Г.; Лившиц; Матис, К. Б.; Циммерман, Г. Л.; Штеренберг, Л. Я. **Общий биржевой оборот** за 1924/25 г. — 86.199,9 т. р., из них **по биржев. сделкам** — 22.664,0 т. р. и **по внебиржев.** — 63.535,9 т. р.

ПОЛТАВСКАЯ.

Секции: лесная, частн. торг. **Биржев. К-т.** Пред. **Львов**, И. П.; зам. **Гершкоронд**, И. Д.; члены: **Васкевич**, Н. А.; **Власюк**, А. М.; **Зиновер**, С. Э.; **Крамов**, Д. А.; **Федоров**, А. Я. **Общий биржевой оборот** за 1924/25 г. — 23.766,0 т. р., из них **по биржев. сделкам** — 7.083,1 т. р. и **по внебиржев.** — 16.682,9 т. р.

РОМЕНСКАЯ.

Секция частн. торг. **Биржев. К-т.** Пред. **Ткаченко**, А. М.; зам. **Арсеньев**, А. М.; члены: **Дубинский**, Л. Г.; **Казакевич**, Я. З.; **Коробов**, С. З.; **Рязанский**, И. А.; **Сахно**, А. Ф.; **Сеник**, В. Ф.; **Хаймович**, Е. И. **Маклериат.** Ст. м-р Супаницкий, З. А. **Общий биржевой оборот** за 1924/25 г. — 3.849,2 т. р., из них **по биржев. сделкам** — 2.582,4 т. р. и **по внебиржев.** — 1.266,8 т. р.

СТАЛИНСКАЯ, 1 лин., 39.

Секции: хлебо-фуражная, текстильная, металлическая, кожевенная, бакалейно-колониальная, мясо-рыбная. **Биржев. К-т:** Пред. **Яхновский**, С. М. (Укрмут); зам. **Фридман**, И. И. (Хлебопродукт); члены: **Болдырев**, А. В. (ЦАТО); **Бычков**, П. И. (Ларек); **Кржеминский**, Г. В. (Райсоюз); **Мышкин**, М. К. (ВАКОТ); **Поджидаев**, М. И. (Украинбанк). **Маклериат.** Ст. м-р Гусинский, Л. И.

ХАРЬКОВСКАЯ, площ. Тевелева, 20.

Секции: хлебо-фуражная, текстильная, металлическая, лесная, бакалейно-колониальная, мясная, частн. торг. Фондовый отдел. **Биржев. К-т:** Пред. **Айнгорн** (Вакот); зам.: **Бляхер** (Украинбанк); **Введенский** (Госторг); **Винокамень** (Кожсиндикат); члены: **Аронов** (кредитн. учрежд.); **Бобров** (Югосталь); **Волков** (В. Т. С.); **Гитис** (Х. Ц. Р. К.); **Гофман** (Сельскогоспод); **Дыхне** (Вукс); **Ермощенко** (Ларек); **Забельский** (Сельскогоспод.); **Злобин** (Дон. ж. д.); **Каменский** (Уцерабкооп); **Кельмансон** (Промбанк); **Лейтес** (Нит. ф-ка); **Леонов** (Губакторг); **Львов** (Укрмут); **Люль** (Х. Ц. Р. К.); **Мильштейн** (Табактрест); **Некрутенко** (Добробут); **Николаевский** (Сахаротрест); **Раховский** (Донуголь); **Рысин**; **Сабуров** (Кожоб'единение); **Стародубский** (Госбанк); **Филиппович** (Вкус); **Фролов** (Юж. ж. д.); **Яковлев** (Химуголь). **Маклериат.** Ст. м-р Познанский, М. Я.; м-ра: Атлас, В. М.; Ванштейн, С. А.; Златвис, С. Л.; Фридман, Ю. В.; Хазанович, А. Г. **Общий биржевой** оборот за 1924/25 г. — 437.128,0 т. р., из них **по биржев. сделкам** — 230.807,6 т. р. и **по внебиржев.** — 206.320,4 т. р.

ХЕРСОНСКАЯ.

Биржев. К-т. Пред. **Бараник**, Д. И. (Внуторг); зам. **Саранчук**, А. К. (Госбанк); члены: **Билек**, А. Ф. (частн. торг.); **Грушевенко** М. М. (Днепробуг); **Мольтов**, Б. И. (Сельсоюз); **Тогушев**, М. Ф. (Рабкооп); **Фальков** (Хлебопродукт). **Маклериат.** И. о. ст. м-ра Минкин, А. И.; м-ра: Рабинович, Я. С.; Ханютин, Я. М. **Общий биржевой оборот** за 1924/25 г. — 3.753,0 т. р., из них **по биржев. сделкам** — 1.562,0 т. р. и **по внебиржев.** — 2.191,0 т. р.

БССР.

ВИТЕБСКАЯ, Вокзальная ул., 41.

Секция частн. торг. **Биржев. К-т.** Пред. **Страд**, Я. Ю. (Потребсоюз); зам. **Фиш**, С. И. (Метпром); члены: **Кочетов**, В. П. (Хлебопродукт); **Майзель**, М. И. (частн. торг.); **Покальн**, Э. П. (Льноторг); **Соколовский**, Е. Л. (Госторг); **Сокоролетов**, Н. В. (Сельсоюз). **Маклериат.** М-р Бабун, Я. А. **Общий биржевой оборот** за

1924/25 г. — 18.021,6 т. р., из них **по биржев. сделкам** — 9.704,6 т. р. и **по внебиржев.** — 8.317,0 т. р.

МИНСКАЯ, Ленинская ул., 20.

Секция лесная. **Биржев. К-т.** Пред. **Новлянский**, М. М. (Белкоопсоюз); зам. **Пайкин**, Я. М. (Белнаркомвнуторг); члены: **Башнев**, И. Я. (Госторгбел); **Златкин**, Д. М. (Минцерабкооп); **Клячкин**, Г. Б. (частн. торг.); **Нисельсон**, Н. О. (Госбанк); **Лозинский**, А. И. (ВСНХБ). **Маклериат**. Ст. м-р Тамчин, С. Б.; м-р Ратнер, Ш. К. **Общий биржевой оборот** за 1924/25 г. — 40.753,4 т. р., из них **по биржев. сделкам** — 28.047,1 т. р. и **по внебиржев.** — 12.706,3 т. р.

ЗСФСР.

БАТУМСКАЯ.

Биржев. К-т: Пред. **Закариадзе**, С.; члены през.: **Амириди**, Н.; **Казаченко**, К.; члены К-та: **Иваньян**, Н. (частн. торг.); **Литвинов**, В. (Госбанк); **Мндоянц**, А. (частн. торг.); **Мхеидзе**, А. (Сельхозбанк); Элиава, Г. (частн. торг.). **Маклериат**. Зубчинский П. В.; Константинов, И. С. **Общий биржевой оборот** за 1924/25 г. — 8.135,8 т. р., из них **по биржев. сделкам** — 6.127,8 т. р. и **по внебиржев.** — 2.008,0 т. р.

ТИФЛИССКАЯ, Сололакская, 7.

Секции: хлебо-фуражная, сырьевая, мясная, товарн. отдел. **Биржев. К-т:** Пред. **Чхенкели**, К.; члены: **Агабабов**, Г. А. (госорганы); **Аданая**, С. И. (кооперация); **Ананов**, Л. Г. (госорганы); **Арешидзе**, В. И. (госорганы); **Ванцян**, А. Г. (госорганы); **Гавашели**, М. Г. (госорганы); **Гарибов**, Р. С. (госорганы); **Готау**, П. А. (частн. торг.); **Дарчия**, Е. С. (кооперация); **Канделаки**, В. В. (кооперация); **Кеворков**, Г. К. (частн. торг.); **Лагидзе**, М. Е. (частн. торг.); **Степанян**, В. Я. (госорганы); **Таварткеландзе**, А. И. (частн. торг.); **Чхенкели**, К. И. (госорганы). **Маклериат:** Ватник, Н. М.; Кобешавидзе, И. Ф.; Курдиани, А. Б.; Николаев, Б. Н.; Ратиев, А. Г.; Сараджев, В. А. **Общий биржевой оборот** за 1924/25 г. — 67.643,4 т. р., из них **по биржев. сделкам** — 54.166,3 т. р. и **по внебиржев.** — 13.477,1 т. р.

ЭРИВАНСКАЯ.

Биржев. К-т. Пред. **Айвазян**, С.; члены: **Арутюнян** (Совнархоз); **Григорян**, Л. (Коммун. банк); **Казарян**, С. (Закнаркомвнуторг); **Калманян**, Л. (Закгосторг); **Карагезян** М. (Арменторг); **Макарян**, А. (Госбанк СССР); **Пальян**, П. (Армхлопком); **Семерджян**, П. (Айкооп); **Шахназарян**, А. (Уползакнаркомфин). **Маклериат**. Миансарян, Г.; Петросян, П. **Общий биржевой оборот** за 1294/25 г. — 13.022,0 т. р., из них **по биржев. сделкам** — 4.050,7 т. р. и **по внебиржев.** — 8.971,3 т. р.

Туркм. ССР.

ТУРКМЕНСКАЯ, г. Полторацк.

Секция частн. торг. **Биржев. К-т.** Пред. **Петров**, В. Я. (Туркшелк); зам. **Куликов**, К. М. (Кредсельсоюз); члены: **Алесковский**, Б. Н. (Туркменпром); **Гиджинский**, А. Ф. (Туркменторг); **Караджа**; **Кувадов** (Туркменгосторг); **Кульмамедов**, К. А. (Туркменбирлешик); **Курбан Сеидов**, А. О. (от всех банков); **Таратута**, Н. И. (часн. торг.); **Чигаринский**, В. П. (Мат. Сл. Ср.-Аз. ж. д.). **Маклериат.** Ст. м-р Прихожан, А. И.; м-р Гусейнов, А. А. **Общий биржевой оборот** за 1924/25 г. — 15.695,1 т. р., из них **по биржев. сделкам**—8.474,9 т. р. и **по внебиржев.**—7.220,2 т. р.

Узб. ССР.

БУХАРСКАЯ.

Биржев. К-т. Пред. **Аминов** (Узбекторг); зам. **Голятовский** (Госбанк); **Васильев** (Промбанк); члены: **Киров** (Хлопком); **Скульте** (Азпабанк); **Столяров** (Центросоюз); **Цигельбаум** (Турксельхозторг); **Юсуфджанов** (т-во «Икбал»). **Маклериат**. Ст. м-р Зайдель, Л. И.; м-ра: Клыч Ходжа Мирходжаев. **Общий биржевой оборот** за 1924/25 г. — 1.372,8 т. р., из них **по биржев. сделкам** — 8,9 т. р. и **по внебиржев.** — 1.363,9 т. р.

Ташкентская Товарная Биржа.

г. Ташкент, Проспект Карла Маркса, № 8. тел.: Кабинет Председателя 224.
Общий . . . . . 696.

При бирже имеются Фруктовая и Хлебная Секции, Консультационное Бюро по Транспортным и Налоговым вопросам, Информационно-экономическое Бюро.

تاشكەنت تاۋار بيرژەسى

تاشكەنت، كارل ماركس پرەسپيكتيدە، 8 نچى ئۈي.

رەئيس كەبينيتينڭ تيليفونى - 224. ئورتاق تيليفون - 696.

بيرژە حوزوريدا ميۋە هەم ئاشلق سيكسيەسى، نەقلييات هەم سالوغ مەسئەلەلەريدە مەسلەحەتچى بيورا، خەبەرچى - ئيقتيسادى بيورا بار.

399

КОКАНДСКАЯ.

Биржев. К-т. Пред. **Кистанов**, А. А.; зам.: **Еремин**, А. М.; **Качурин**, В. Н.; члены: **Азисханов**, М.; **Доброхотов**, С. Н.; **Рувимов**, Н. А. **Маклериат.** Ст. м-р Чернов, В. И.; м-ра: Горошников, Ф. И.; Ованесьянц, М. Е.; Окунь, С. Г.; Рубинчик, Н. М.; Яхия Ходжаев. **Общий биржевой оборот** за 1924/25 г. — 26.497,5 т. р., из них **по биржев. сделкам** — 6.742,6 т. р. и **по внебиржев.** — 19.754,9 т. р.

САМАРКАНДСКАЯ.

Биржев. К-т. Пред. **Теппер**, А. А. (Сельскосоюз); зам. **Бусыгин**, П. А. (Сельскосоюз); члены: **Белешев**, Р. И. (Госсредаз); **Вербловский**, И. Н. (Госбанк); **Гафугбаев**, М. Д. (частн. торг.); **Кадыров**, А. (Турквино); **Ниязов**, А. (Узбекбрляшу). **Общий биржевой оборот** за 1924/25 г. — 18.154,4 т. р., из них **по биржев. сделкам** — 3.163,4 т. р. и **по внебиржев.** — 14.991,0 т. р.

ТАШКЕНТСКАЯ, ул. Карла Маркса, 8.

Биржев. К-т. Члены: **Агеев**, А. Х. (Церабкооп); **Выкрустов**, Г. Г. (союз «Брляшу»); **Гуревич**, Н. Я. (Узбекхлопок); **Лившиц**, Б. Г. (Центросоюз); **Лунь**, А. К.; **Оржеховский**, А. А. (частн. торг.); **Рахимов**, Х. Н. (1-е Кр. С.-Х. Т-во); **Цареградский**, И. А. (Госбанк). **Маклериат.** Ст. м-р Зотиков; м-ра: Андреев, Гаврилов, Кутлуяров и Рушковский. **Общий биржевой оборот** за 1924/25 г.— 86.800,4 т. р., из них **по биржев. сделкам** — 39.726,7 т. р. и **по внебиржев.** — 47.073,7 т. р.

В. Ярмарки 1).

РСФСР.

АРХАНГЕЛЬСКАЯ ГУБ.

Г. Архангельск. Маргаритинская, 14 сент., 1 месяц. Рыба, меха, шкуры и разн. товары.

Г. Мезень. Крещенская, 23 янв., 20 дней. Пенька и разн. товары.

Г. Онега. Сретенская, 15 февр., 7 дней. Рыба и разн. товары.

Г. Пинега. Никольская, 16 дек., 15 дней. **Алексеевская**, 23 марта, 15 дней. Оленьи шкуры, шерсть, рыба, пушнина.

Г. Шенкурск. Сретенская, 15 февр., 7 дней. Рыба, разн. товары.

АСТРАХАНСКАЯ ГУБ.

Г. Красный Яр. Красноярская, 28 дек., 11 дней. Скот и разн. товары.

БРЯНСКАЯ ГУБ.

Г. Бежицы. Троицкая, на Троицу, 2 дня. Лошади, рог. скот, кустарные изделия.

Г. Брянск. Афанасьевская, 14 мая, 2 дня. **Десятая**, в июне, 2 дня. **Воздвиженская**, 26 сент., 2 дня. Лошади, рог. скот, кустарные изделия.

Г. Жиздра. Троицкая, на Троицу, 3 дня. **Петровская**, 12 июля, 3 дня. **Сергиевская**, 8 окт., 7 дней. **Сретенская**, 15 февр., 7 дней. Разн. товары.

Г. Карачев. Тихоновская, 29 июня, 5 дней. **Утолимая**, 22 окт., 6 дней. Лошади, рог. скот, кустарные изделия.

Г. Почеп. Сборная, 2-я нед. Вел. Поста, 2 дня. **Вознесенская**, на Вознесенье, 2 дня. **Ильинская**, 2 авг., 2 дня. **Покровская**, 14 окт., 2 дня. Лошади, рог. скот, хлеб в зерне и др. товары.

Г. Севск. Трех Святителей, 12 февр., 5 дней. **Фоминская**, на Фомин. нед., 7 дней. **Десятая**, в июне, 7 дней. **Спасская**, 19 авг., 1 день. **Воздвиженская**, 27 сент., 6 дней. **Временная**, 11 нояб., 5 дней. Лошади, рог. скот, лесной материал, сельди и др. товары.

Г. Трубчевск. Новогодняя, 14 янв., 1 день. **Троицкая**, на Троицу, 1 день. **Пантелеймоновская**, в сент., 1 день. **Казанская**, 4 нояб., 1 день. Лошади, рог. скот и разн. товары.

ВЛАДИМИРСКАЯ ГУБ.

Г. Владимир. Боголюбская, 16 июня, 16 дней. Разн. товары.

Г. Вязники. Казанская, 21 июля, 14 дней. Разн. товары.

Г. Гороховец. Петровская, 12 июля, 23 дня. Разн. товары.

Г. Киржач. Крещенская, 19 янв., 3 дня. **Благовещенская**, 7 апр., 3 дня. **Троицкая**, на Троицу, 3 дня. **Спасская**, 14 авг., 3 дня, **Сергиевская**, 7 окт., 3 дня. Лошади и разн. товары.

Г. Ковров. Смоленская, 9 авг., 5 дней. Разн. товары.

Г. Меленки. Вохтинская, 28 мая, 1 день. **Ильинская**, 2 авг., 7 дней. **Покровская**, 14 окт., 7 дней. Скот, мука, льняное семя и разн. товары.

Г. Муром. Муромская, 19 авг., 7 дней. Лошади, рог. скот и разн. товары.

Г. Переяславль-Залесский. Владимирская, 19 июля, 2 дня **Никитская**, 27 сент., 2 дня. Лошади и разн. товары.

Г. Судогда. Никольская, 22 мая, 1 день. **Казанская**, 4 нояб., 1 день. Лошади, рог. скот и разн. товары.

Г. Суздаль. Сергиев день, 8 окт., 3 дня. Лошади и разн. товары

ВОЛОГОДСКАЯ ГУБ.

Г. Вельск. Афанасьевская, 13 февр., 3 дня. **Кирилловская**, 3 авг., 3 дня. Разн. товары.

Г. Грязовец. Антоновская, 28 янв., 3 дня. **Введенская**, 5 дек., 3 дня. Лошади, лен и разн. товары.

Г. Каргополь. Первый сбор, 2-й понед. после Пасхи, 7 дней. 3 апр., 3 дня. 14 дек., 3 дня. Лошади и разн. товары.

Г. Тотьма. Февральская, 19 февр., 14 дней. **Благовещенская**, 2 апр., 6 дней. Лошади и разн. товары.

ВОРОНЕЖСКАЯ ГУБ.

Г. Богучар. Сретенская, 15 февр., 2 дня. Лошади. **Ильинская**, 2 авг., 2 дня. **Введенская**, 4 дек., 2 дня. Скот.

Г. Валуйки. На Маслен., 2 дня. Скот. **Петровская**, 12 июля, 2 дня. **Воздвиженская**, 27 сент., 2 дня. **Михайловская**, 21 нояб., 2 дня. Скот и разн. товары.

Г. Воронеж. Конская, 15 февр., 1 день. Лошади. **Предтеченская**, 11 сент., 1 день. **Воздвиженская**, 27 сент., 1 день. Лошади и разн. товары.

Г. Задонск. Владимирская, 3 июня, 1 день. 6 июля, 1 день. 8 сент., 1 день. Лошади и др. скот.

Г. Нижнедевицк. Алексеевская, 15 февр., 21 день. **Вознесенская**, на Вознес., 3 дня. **Покровская**, 14 окт., 1 день. **Рождественская**, 21 сент., 1 день. Лошади и рог. скот.

Г. Новохоперск. Петровская, 12 июля, 1 день. **Воздвиженская**, 27 сент., 1 день. Разн. товары.

Г. Павловск. Иоанновская, 7 июля, 15 дней. **Казанская**, 21 июля, 15 дней. 4 нояб., 15 дней. Лошади, рог. скот и разн. тов

Г. Усмань. Десятая, 10-й понедельн. после Пасхи, 7 дней. Лошади, рог. скот и разн. товары.

ВЯТСКАЯ ГУБ.

Г. Вятка. Великорецкая, 3 июня, 7 дней. **Семеновская**, 7 сент., 7 дней. **Никольская**, 19 дек., 3 дня. Лошади, шерсть и разн. товары.

Г. Котельнич. Алексеевская, 14 марта, 18 дней. Лошади, меха, лен и разн. товары.

Г. Нолинск. Никольская, 22 мая, 2 дня. **Всесвятская**, 3 июля, 2 дня. **Покровская**, 14 окт., 2 дня. **Никольская**, 19 дек., 2 дня. Лошади, шерсть, лен и разн. товары.

Г. Слободск. 5-я нед. Вел. Поста, 3 дня. **Десятая**, 10-я нед. после Пасхи, 3 дня. **Осенняя**, 27 сент., 3 дня. **Екатерининская**, 16 дек., 3 дня. Лошади, др. скот, шерсть, лен и разн. товары.

Г. Советск. Ивановская, 23 сент., 2 дня. Скот, льняное семя и разн. товары.

Г. Уржум. Белорецкая, в июне, 4 дня. Разн. товары.

Г. Халтурин. Благовещенская, 5 апр., 3 дня. **Ивановская**, 18 июля, 2 дня. **Спасская**, 25 сент., 2 дня. **Екатерининская**, 7 дек., 2 дня. Лошади, холст, лен и разн. товары.

Г. Яранск. В сент., 7 дней. Лошади, др. скот и разн. товары.

ГОМЕЛЬСКАЯ ГУБ.

Г. Гомель. Новогодняя, 14 янв., 3 дня. **Троицкая**, на Троицу, 4 дня. **Воздвиженская**, 27 сент., 3 дня. Лошади, др. скот и разн. товары.

---

1) Начало,] продолжительность, предметы торга

Г. Новозыбков. Георгиевская, 6 марта, 1 день. **Ильинская**, 2 авг., 1 день. **Ивановская**, 11 сент., 1 день. **Введенская**, 4 дек., 1 день. Лошади, др. скот и разн. товары.

Г. Погар. В марте, 2 дня. **Одиннадцатая**, 11-я нед. после Пасхи, 2 дня. **Успенская**, 28 авг., 2 дня. **Николаевская**, 19 дек., 2 дня. Скот, льняное семя и разн. товары.

Г. Речица. Сборная, на 1-й нед. Вел. Поста, 3 дня. **Никольская**, 19 дек., 2 дня. Лошади, рог. скот и разн. товары.

Г. Стародуб. Сборная, в Вел. Посту, 2 дня. **Юрьевская**, 6 марта, 2 дня. **Десятая**, 10-я нед. после Пасхи, 2 дня. **Казанская**, 21 июля, 2 дня. Скот и разн. товары.

Г. Сураж. Новогодняя, 14 янв., 1 день. **Благовещенская**, 7 апр., 1 день. **Покровская**, 14 окт., 1 день. Скот и разн. товары

ИВАНОВО-ВОЗНЕСЕНСКАЯ ГУБ.

Г. Кинешма. Крестовоздвиженская, 27 сент., 18 дней. Разн. тов.

Г. Макарьев. Макарьевская, 26 янв., 15 дней. Лошади и разн. товары.

Г. Середа. Екатерининская, 6 дек., 2 дня. Конская.

Г. Тейково. 14 окт., 7 дней. Лошади и разн. товары.

Г. Шуя. Шуйская, в июне, 15 дней. **Шуйская**, 9 авг., 15 дней. Разн. товары.

КАЛУЖСКАЯ ГУБ.

Г. Калуга. Мироносицы, 2-е воскр. после Пасхи, 7 дней. **Богородицкая**, 4 дек., 7 дней. Лошади.

Г. Козельск. Десятая, 10-я нед. после Пасхи, 2 дня. Лошади и скот.

Г. Лихвин. Афанасьевская, 28 мая, 1 день. **Варваринская**, 17 дек., 1 день. Лошади, др. скот и разн. товары.

Г. Малоярославец. Георгиевская, 6 марта, 1 день. **Никольская**, 22 мая, 1 день. **Покровская**, 14 окт., 1 день. **Георгиевская**, 9 дек., 1 день. **Никольская**, 19 дек., 1 день. Разн. товары.

Г. Медынь. Трехсвятительская, 12 февр. **Цари**, 3 июня. **Казанская**, 21 июля. **Ивана Постного**, 11 сент. **Казанская**, 4 сент.,—по 2—3 дня. Лошади, др. скот, льняное семя и разн. товары.

Г. Мещовск. Георгиевская, 6 марта, 1 день. **Николаевская**, 19 мая, 2 дня. **Петровская**, 12 июля, 5 дней. **Сергиевская**, 4 окт., 2 дня. Лошади, др. скот и разн. товары.

Г. Мосальск. Георгиевская, 6 марта, 1 день. **Троицкая**, на Троицу, 1 день. **Казанская**, 21 июля, 1 день. **Сборная**, 18 окт., 1 день. Лошади, др. скот, шерсть, льняное семя и разн. товары.

Г. Перемышль. Десятая, 4 июля, 3 дня. **Никитская**, 28 сент., 3 дня. Лошади, др. скот, конопля и разн. товары.

Г. Спасо-Деменск. Крещенская, 19 янв., 1 день. **Благовещенская**, 7 апр., 1 день. **Вербная**, на Верб. воскр., 1 день. **Пятницкая**, 9-я пятн. после Пасхи, 1 день. **Троицкая**, на Троицу, 1 день. **Преображенская**, 19 авг., 1 день. **Покровская**, 14 окт., 1 день. **Михайловская**, 21 нояб., 1 день. Лошади, щепной и разн. товар.

Г. Таруса. Георгиевская, 7 мая. **Никольская**, 18 мая. **Петровская**, 12 июля. **Покровская**, 14 окт.,—по 2—3 дня. Скот и разн. товары.

Г. Юхнов. Сретенская, 15 февр. **Красная Горка**, Фомино воскр. **Майская**, 15 мая. **Казанская**, 21 июля, **Ивана Постного**, 11 сент. **Покровская**, 14 окт. **Златоустова**, 27 нояб.,—по 2—3 дня. Лошади, др. сот и ранз. товары.

КОСТРОМСКАЯ ГУБ.

Г. Буй. Ивановская, 3 июля, 2 дня. **Покровская**, 14 окт., 2 дня. **Никольская**, 19 дек., 2 дня. Лошади, др. скот и разн. товары.

Г. Галич. Никольская, 19 дек., 6 дней. Лошади, др. скот и разн. товары.

Г. Кологривов. Феодосьевская, 10 февр., 5 дней. **Онуфриевская**, 24 июня, 7 дней. **Воздвиженская**, 27 сент., 7 дней. Разн. товары.

Г. Кострома. Федоровская, 26 марта, 2 дня. **Девятая**, 9-е воскр. после Пасхи, 21 день. Лошади, др. скот и разн. товары.

Г. Нерехта. Борисоглебская, 15 мая, 2 дня. **Владимирская**, 28 июля, 2 дня. Лошади, др. скот и разн. товары.

Г. Парфентьев. Девятая, 9-я нед. после Пасхи, 3 дня. **Макарьевская**, 7 авг., 3 дня. **Сентябрьская**, 27 сент., 7 дней. Скот и разн. товары.

Г. Солигалич. Макарьевская, в февр., 4 дня. **Никольская**, 22 мая, 4 дня. **Введенская**, 4 дек., 4 дня. Лошади, др. скот, лен и разн. товары.

Г. Судиславль. Ивановская, 6 июля, 3 дня. Скот и разн. товары.

Г. Чухлома. Екатерининская, 7 дек., 7 дней. Скот и разн. тов.

КУРСКАЯ ГУБ.

Г. Белгород. Никольская, 18 мая, 7 дней. **Петровская**, 12 июля, 7 дней. **Успенская**, 28 авг., 7 дней. **Корсунская**, 14 окт., 7 дней. Лошади, др. скот, шерсть и разн. товары.

Г. Борисовка. Весной, 3 дня. Летом, 3 дня. Скот, кустарные изделия и разн. товары.

Г. Грайворон. Похвальная, 5-я нед. Вел. Поста, 6 дней. **Николаевская**, 22 мая, 6 дней. Лошади, др. скот, кустарные изделия и разн. товары.

Г. Дмитриев. Сретенская, 15 февр. **Никольская**, 22 мая. **Успенская**, 28 авг. **Покровская**, 14 окт. **Никольская**, 19 дек.,—по 1—2 дня. Скот и разн. товары.

Г. Льгов. Новогодняя, 14 янв., 2 дня. **Фоминская**, на Фомин. нед., 2 дня. **Десятая**, **10**-я нед. после Пасхи, 2 дня. **Семеновская**, 14 сент., 2 дня. **Покровская**, 14 окт., 2 дня. **Знаменская**, 10 дек., 2 дня. Лошади, др. скот, щепные, кустарные изделия и разн. тов.

Г. Новый Оскол. Сретенская, 15 февр., 2 дня. **Георгиевская**, 6 марта, 2 дня. **Спасская**, 19 авг., 2 дня. **Семеновская**, 14 сент., 2 дня. Лошади, др. скот, мед и разн. товары.

Г. Обсянь. Сретенская, 15 февр., 7 дней. **Преполовенская**, в мае, 7 дней. **Богородицкая**, 21 сент., 7 дней. Лошади, др. скот, пушнина и разн. товары.

Г. Путивль. Сретенская, 15 февр., 5 дней. **Афанасьевская**, 15 мая, 5 ней. **Десятая**, 10-я нед. после Пасхи, 5 дней. **Семеновская**, 14 сент., 5 дней. **Андреевская**, 13 дек., 5 дней. Скот, пенька, разн. товары.

Г. Рыльск. Фоминская, на Фомин. нед., 1 день. **Девятая**, 9-я пятн. после Пасхи, 1 день. **Десятая**, 10-я пятн. после Пасхи, 1 день. **Казанская**, 21 июля, 1 день. **Богословская**, 9 окт., 1 день. Скот, кустарные изделия и разн. товары.

Г. Старый Оскол. Трехсвятительская, 13 февр., 23 дня. **Казанская**, 14 июля, 7 дней. **Успенская**, 28 авг., 7 дней. Лошади, др. скот и разн. товары.

Г. Суджа. Всеядная, в феврале, 15 дней. **Георгиевская**, 6 марта, 15 дней. **Петровская**, 12 июля, 15 дней. **Покровская**, 14 окт., 15 дней. Лошади, др. скот, рыба, шерсть и разн. товары.

Г. Тим. Постовая, в Посту, 7 дней. **Одиннадцатая**, 11-я нед. после Пасхи, 7 дней. **Рождественская**, 21 сент., 7 дней. **Введенская**, 4 дек., 7 дней. Лошади и др. скот.

Г. Фатеж. Алексеевская, 22 марта, 7 дней. **Никольская**, 22 мая, 7 дней. **Александровская**, 11 сент., 7 дней. **Покровская**, 14 окт., 7 дней. **Никольская**, 19 дек., 7 дней. Лошади, др. скот и разн. тов

Г. Хтмыжск. Девятая, в июне, 7 дней. Лошади, др. скот, кустарные изделия.

Г. Щигры. Крещенская, 19 янв., 3 дня. **Неопалимая**, 6 сент., 3 дня. Лошади, др. скот.

ЛЕНИНГРАДСКАЯ ГУБ.

Г. Вытегра. Покровская, 14 окт., 15 дней. **Рождественская**, 8 янв., 15 дней. Лошади, рыба и разн. товары.

Г. Гдов. Гдовская, в апреле, 1 день. Лошади, др. скот.

Г. Кингисепп. Кингисеппская, осенью, 3 дня. Лошади, разн. тов.

МОСКОВСКАЯ ГУБ.

Г. Верея. Владимирская, 28 июля, 3 дня. **Покровская**, 14 окт., 3 дня. **Георгиевская**, 9 дек., 3 дня. Лошади, др. скот, лен, льняное семя и разн. товары.

Г. Волоколамск. Преполовенская, в день Преполов., 2 дня. **Вознесенская**, на Вознес., 2 дня. **Никольская**, 22 мая, 2 дня. **Петропавловская**, 12 июля, 2 дня. **Казанская**, 4 нояб., 2 дня. Скот, лен, разн. товары.

Г. Воскресенск. Вознесенская, на Вознесен., 3 дня. **Петровская**, 12 июля, 3 дня. **Покровская**, 14 окт., 3 дня. Разн. товары.

Г. Дмитров. Борисоглебская, 15 мая, 7 дней. Разн. товары.

Г. Звенигород. Никольская, 22 мая. **Десятая**, 10-я нед. после Пасхи. **Казанская**, 21 июля. **Рождественская**, 21 сент. **Сергиевская**, 8 окт. Лошади, др. скот и разн. товары.

Г. Кашира. Георгиевская, 6 мая. **Вознесенская**, на Вознес. **Покровская**, 14 окт.,—по 2—3 дня. Лошади, др. скот, разн. товары.

Г. Наро-Фоминское. Никольская, 22 мая, 3 дня. 2 авг., 3 дня. **Ивановская**, 11 сент., 3 дня. Лошади, др. скот и разн. товары.

Г. Орехово-Зуево. Воздвиженская, 27 сент., 4 дня. **Казанская**, 4 нояб., 5 дней. Щепной и разн. товары.

Г. Руза. Борисоглебская, 15 мая, 3 дня. **Покровская**, 14 окт., 3 дня. Лошади, др. скот, льняное семя.

Г. Сергиевский Пос. Девятая, 9-я нед. после Пасхи, 7 дней. Разн. товары.

Г. Серпухов. Девятая, в июне, 2 дня. **Десятая**, в июне, 2 дня. **Никитская**, в сент., 2 дня. Лошади, др. скот.

МУРМАНСКАЯ ГУБ.

Г. Мурманск. Мурманская, 28 янв., 30 дней. Пушнина, рыба, разн. товары.

НИЖЕГОРОДСКАЯ ГУБ.

Г. Ардатов. Ильинская, 2 авг., 1 день. **Покровская**, 14 окт., 1 день. Скот, щепные и разн. товары.

Г. Варнавин. 7 июля, 2 дня. **Михайловская**, 21 нояб., 1 день. Скот, щепные и разные товары.

Г. Ветлуга. Благовещенская, 7 апр., 7 дней. **Георгиевская**, 6 марта, 7 дней. **Фроловская**, 30 авг., 7 дней. Кустарные изделия и разн. товары.

Г. Горбатов. Ильинская, 2 авг., 3 дня. Местные стальные изделия, игрушки и разн. товары.

Г. Н.-Новгород. Нижегородская «Макарьевская», 14 авг., 45 дней. Текстильные, бакалейные, металлические изделия, азиатские и др. товары. Крупнейшая ярмарка в СССР, имеющая всесоюзное значение.

Г. Павлов. Девятая, на 9-й нед. после Пасхи, 3 дня. Лошади, щепные и разн. товары.

НОВГОРОДСКАЯ ГУБ.

Г. Демянск. Крещенская, 19 янв., 1 день. 21 апр., 1 день. **Никольская**, 22 мая, 1 день. Кустарные изделия и разн. товары.

ОРЕНБУРГСКАЯ ГУБ.

Г. Каширин. 28 марта, 10 дней. Скот, сырье и разн. товары.

Г. Орск. 14 июля, 15 дней. 14 окт., 15 дней. Скот, сырье и разн. товары.

ОРЛОВСКАЯ ГУБ.

Г. Дмитровск. Цари, 3 июня, 2 дня. **Александровская**, 12 сент., 2 дня. **Казанская**, 4 нояб., 2 дня. Лошади, др. скот, овчины и деревянные изделия.

Г. Елец. Преполовенская, в апреле. **Тихвинская**, в июне. **Успенская**, 28 авг. **Никольская**, 19 дек.,—по 2—3 дня. Лошади и др. скот.

Г. Ливны. Всеядная, 16 февр., 7 дней. **Десятая**, 10-я нед. после Пасхи. 7 дней. **Ивановская**, 11 сент., 7 дней. **Никольская**, 19 дек., 7 дней. Лошади, др. скот и пушнина.

Г. Малоархангельск. Преполовенская, 3 июля, 3 дня. Лошади, др. скот, товары с.-х. производства.

ПЕНЗЕНСКАЯ ГУБ.

Г. Городище. Успенская, 28 авг., 2 дня. **Покровская**, 14 окт., 2 дня. Скот, кустарные изделия, пенька и разн. товары.

Г. Инсар. Девятая, 9-я нед. после Пасхи, 2 дня. **Каазнская**, 21 июля, 2 дня. **Покровская**, 14 окт., 2 дня. Лошади, др. скот, пенька, конопля.

Г. Керенск. Керенская, 28 июля, 7 дней. Скот, щепные и разные товары.

Г. Краснослободск. Ярило, 25 июня, 2 дня. Лошади, шерсть.

Г. Мокшан. Казанская, 21 июля, 2 дня. **Рожд.-Богородск.**, 21 сент., 2 дня. Скот, льняное и конопляное семя и разн. товары.

Г. Наровчат. Петропавловская, 12 июля, 2 дня. **Ильинская**, 2 авг., 2 дня. **Преображенская**, 19 авг., 2 дня. Предметы крестьянского обихода.

Г. Н.-Ломов. Казанская, 21 июля, 15 дней. Лошади, др. скот, товары с.-х. производства.

Г. Пенза. Петровская, 12 июля, 3 дня. Лошади, др. скот, щепные и разн. товары.

Г. Рузаевка. Вознесенская, на Вознес., 3 дня. **Воздвиженская**, 27 сент., 3 дня. Лошади, др. скот, щепные товары.

Г. Саранск. Казанская, 21 июля, 1 день. **Александровская** 9 сент., 15 дней. Лошади, др. скот, разн. товары.

Г. Спасск. Предтеченская, в июне, 1 день. С.-х. принадлежности.

Г. Темников. Ярило, 14 июля, 1 день. 8 дек., 1 день. Лошади, др. скот, кустарные изделия.

Г. Троицк. 21 сент., 1 день. Предметы крестьянского обихода.

Г. Чембар. Вознесенская, на Вознес., 2 дня. **Десятая**, 10-я нед. после Пасхи, 4 дня. Лошади, др. скот, пенька и разн. товары.

ПСКОВСКАЯ ГУБ.

Г. Велиж. Сборная, в марте, 15 дней. Лошади, др. скот и разн. товары.

Г. Новоржев. Никольская, 22 мая, 2 дня. **Семеновская**, 14 сент., 2 дня. Кустарные изделия и разн. товары.

Г. Опочка. Новогодняя, 14 янв., 1 день. **Крещенская**, 19 янв., 1 день. **Сретенская**, 15 февр., 1 день. **Евдокиевская**, 14 марта, 1 день. **Благовещенская**, 7 апр., 1 день. **Борисовская**, 15 мая, 1 день. **Петровская**, 12 июля, 1 день. **Успенская**, 28 авг., 1 день. Лошади, кустарные изделия и разн. товары.

Г. Остров. 15 янв., 3 дня. 14 марта, 3 дня. 29 сент., 7 дней. 7 янв., 7 дней. Лошади, лен и разн. товары.

Г. Себеж. Крещенская, 19 янв., 1 день. **Благовещенская**, 7 апр., 1 день. **Георгиевская**, 6 мая, 1 день. Лошади, лен и разн. товары.

Г. Сольцы. Ильинская, 2 авг. Разн. товары.

РЯЗАНСКАЯ ГУБ.

Г. Данков. Егорьевская, 7 мая, 7 дней. **Десятая**, в июне, 7 дней. **Богородицкая**, 21 сент., 7 дней. Лошади, др. скот, щепные товары.

Г. Елатьма. Предтеченская, 11 сент., 7 дней. 7 июля, 2 дня. Скот, щепные и разн. товары.

Г. Зарайск. Никольская, 22 мая, 7 дней. **Троицкая**, на Троицу, 7 дней. **Петровская**, 12 июля, 7 дней. **Ильинская**, 2 авг., 1 день. **Ивановская**, 11 сент., 1 день. Лошади, др. скот, щепные и разн. товары.

Г. Касимов. Казанская, 3 авг., 7 дней. **Воздвиженская**, 27 сент., 7 дней. Кустарные изделия и разн. товары.

Г. Михайлов. Десятая, на 10-й нед. после Пасхи, 7 дней. Лошади, др. скот и разн. товары.

Г. Пронск. Всесвятская, 9-я нед. после Пасхи, 7 дней. **Воздвиженская**, 21 сент., 7 дней. Лошади, др. скот и разн. товары.

Г. Раненбург. Весенняя, 11 июня, 1 день. **Осенняя**, 27 сент., 7 дней. Скот, щепные и разн. товары.

Зашт. г. Сапожок. Казанская, 21 июля, 2 дня. **Десятая**, 10-я нед. после Пасхи, 2 дня. Лошади, др. скот и разн. товары.

Г. Скопин. Троицкая, на Троицу, 2 дня. **Предтеченская.** 11 сент., 2 дня. **Воздвиженская**, 27 сент., 2 дня. Скот, щепные и разн. тов.

Г. Спасс-Клепики. Преображенская, 19 авг., 2 дня. Разн. тов.

Г. Спасск. Спасская, 7 нояб., 4 дня. 3 нояб., 3 дня. Лошади, др. скот и разн. товары.

Г. Шацк. Весенняя, весной, 3 дня. **Осенняя**, осенью, 3 дня. Лошади, др. скот и разн. товары.

САМАРСКАЯ ГУБ.

Г. Бугуруслан. Пятидесятая, в июне, 7 дней. **Семеновская**, в сент., 7 дней. Шерсть, воск, мед и разн. товары.

Г. Бузулук. Покровская, в окт., 7 дней. Скот и разн. товары.

Г. Мелекесс. Никольская, 19 дек., 7 дней. Разн. товары.

Г. Пугачев. Сборная, в марте, 7 дней. **Спасская**, 19 авг., 7 дней, Скот, щепные и ранз. товары.

Г. Самара. Воздвиженская, 27 сент., 4 дня. Лошади, меха и разн. товары.

Пр. Сергиевск. Казанская, 21 июля, 3 дня. **Сергиевская**, 8 окт., 3 дня. Разн. товары.

САРАТОВСКАЯ ГУБ.

Г. Аткарск. Девятипятницкая, 9-я нед. после Пасхи, 3 дня. **Иванопостновская**, 11 сент., 3 дня. Лошади, др. скот и разн. тов.

Г. Балашов. Троицкая, на Троицу, 7 дней. **Ильинская**, 2 авг., 7 дней. Лошади, др. скот и разн. товары.

Г. Вольск. Петровская, 12 июля, 7 дней. Лошади, др. скот и разн. товары.

Г. Кузнецк. Девятая, 13 июля, 1 день. **Покровская**, 14 окт., 1 день. Лошади, др. скот, кустарные изделия и разн. товары.

Г. Новоузенск. 2 апр., 7 дней. 12 июля, 7 дней. 14 окт., 7 дней 7 янв., 7 дней. Лошади, др. скот и разн. товары.

Г. Петровск. Евдокиевская, 14 марта. **Тихвинская**, 10 июля. **Казанская**, 21 июля. **Преображенская**, 19 авг. **Воздвиженская** 27 сент.,—по 2—3 дня. Лошади, др. скот и разн. товары.

Г. Сердобск. Никольская, 22 мая, 2 дня. **Казанская**, 21 мая, 2 дня. **Воздвиженская**, 27 сент., 2 дня. Лошади, др. скот и разн товары.

Г. Хвалынск. Сборная, 25 февр., 3 дня. **9-я пятница**, 9-я нед. после Пасхи, 7 дней. **Воздвиженская**, 27 сент,. 7 дней. Лошади, др. скот и разн. товары.

СЕВЕРО-ДВИНСКАЯ ГУБ.

Г. Вел.-Устюг. Прокопьевская, 28 июля, 14 дней. Рыба, разн. товары.

Г. Дальск. Крещенская, 18 янв. **Благовещенсая**, 7 апр. **Афанасьевская**. **Девятая**, 9-я нед. после Пасхи. **Михайловская**, 21 нояб. **Никольская**, 19 дек., по 1—3 дня. Рыба, лен и разн. товары.

Г. Котлас. Никольская, 19 янв., 7 дней. **Семеновская**, 14 сент., 7 дней. Рыба, мука, разн. товары.

Г. Никольск. Никольская, 19 дек., 7 дней. **Рождественская**, 7 янв., 7 дней Разн. товары.

Г. Сольвычегодск. Благовещенская, 7 апр., 3 дня. **Введенская**. 4 дек., 4 дня. Разн. товары.

Г. Яренск. Афанасьевская, в январе, 3 дня. **Благовещенская**, 7 апр., 3 дня. Рыба, заячьи шкуры и др. товары.

СМОЛЕНСКАЯ ГУБ.

Г. Белый. Петровская, 12 июля, 3 дня. Скот и разн. товары.

Г. Гжатск. Казанская, 21 июля, 7 дней. Лошади, др. скот, с.-х. принадлежности.

Г. Дорогобуж. Светлая, 12 июля, 6 дней. Лошади, др. скот, с.-х. принадлежности.

Г. Духовщина. Никольская, 22 мая, 1 день. **Покровская**, 14 окт., 1 день. Щепные и разн. товары.

Г. Ельна. Сборная, в февр., 2 дня. **Ильинская**, 4 авг., 2 дня. Лошади, др. скот, кустарные изделия.

Г. Рославль. Масленская, на Масленой, 7 дней. **Воздвиженская**, 27 сент., 7 дней. Кустарные изделия и разн. товары.

СТАЛИНГРАДСКАЯ ГУБ.

Г. Ленинск. Весенняя, 22 марта, 3 дня. **Десятая**, 10-я нед. после Пасхи, 3 дня. **Осенняя**, 29 окт., 3 дня. Скот и разн. товары.

Г. Николаевск. Троицкая, на Троицу, 7 дней. **Покровская**, 14 окт., 7 дней. Лошади, др. скот и разн. товары.

Г. Сталинград. Троицкая, на Троицу, 7 дней. **Покровская**, 14 окт., 7 дней. Лошади, др. скот и щепные товары.

Г. Царев. Евдокиевская, 14 марта, 4 дня. **Девятая**, 9-я нед. после Пасхи, 4 дня. **Михайловская**, 21 нояб., 4 дня. Скот и разн. товары.

Зашт. г. Черный Яр. Крещенская, 19 янв., 2 дня. Скот. **Евдокиевская**, 14 марта, 2 дня. **Вознесенская**, на Вознес., 2 дня. **Успенская**, 28 авг., 2 дня. Скот и разн. товары.

ТАМБОВСКАЯ ГУБ.

Г. Кирсанов. Евдокиевская, 14 марта, 10 дней. **Воздвиженская**, 27 сент., 6 дней. Лошади, др. скот, щепные и разн. товары.

Г. Козлов. Конная, 14 марта, 3 дня. Лошади и товары с.-х. производства.

Г. Лебедян. Троицкая, на Троицу, 15 дней. **Покровская**, 14 окт., 15 дней. **Богоявленская**, 19 янв., 14 дней. Лошади и др. скот.

Г. Липецк. Сороки, 18 марта, 7 дней. **Успенская**, 28 авг., 2 дня. Лошади и др. скот.

Г. Тамбов. Весенняя, 14 мая, 2 дня. Конская.

ТВЕРСКАЯ ГУБ.

Г. Весьегонск. Крещенская, 19 янв., 3 дня. **Петровская**, 12 июля, 10 дней. Лошади, лен и разн. товары.

Г. Вышний-Волочек. Казанская, 2 авг., 12 дней. Разн. товары.

Зашт. г. Зубцов. Никольская, 22 мая, 1 день. **Воздвиженская**, 27 сент., 1 день. **Ивановская**, 12 сент., 1 день. **Никольская**, 19 дек., 1 день. Лошади, др. скот, лен и разн. товары.

Г. Калязин. Алексеевская, 30 марта, 2 дня. **Никольская**, 22 мая, 2 дня. Лошади, др. скот, лен и разн. товары.

Г. Кашин. Сборная, в марте, 2 дня. Лошади, др. скот, лен и разн. товары.

Г. Кимры. Сборная, в Вел. Посту, 3 дня. **Петровская**, 12 июля, 3 дня. **Покровская**, 14 окт., 4 дня. Лошади, др. скот, лен и разн. товары.

Г. Красный Холм. Благовещенская, 7 апр. **Вербная**, в Вербн. Воскрес. **Никольская**, 22 мая. Троицкая, на Троицу, **Преображенская**, 19 авг.,—по 1—2 дня. Лошади, лен и товары с.-х. производства.

Пос. Погорелое Городище. Покровская, 14 окт., 2 дня. Лошади, др. скот, лен и разн. товары.

Г. Ржев. Сборная, 2-я нед. Вел. Поста, 14 дней. **Петровская**, 12 июля, 7 дней. Лошади и разн. товары.

Пос. Селижарово. Крещенская, 19 янв., 2 дня. **Благовещенская**, 7 апр., 2 дня. **Никольская**, 22 мая, 2 дня. **Троицкая**, на Троицу, 2 дня. **Петровская**, 12 июля, 2 дня. **Сергиевская**, 8 окт., 2 дня. **Гурьевская**, 17 окт., 2 дня. Лошади, др. скот и разн. товары.

Г. Торжок. Крещенская, 19 янв., 15 дней. **Никитская**, в сент., 15 дней. Лошади и разн. товары.

ТУЛЬСКАЯ ГУБ.

Г. Алексин. Мироносицкая, в апреле, 2 дня. **Вознесенская**, на Вознес., 2 дня. **Троицкая**, на Троицу, 2 дня. **Косьмодемьяновская**, 14 июля, 2 дня. Скот, кустарные изделия и разн. товары.

Г. Белев. Рож.-Богородск., 21 сент., 7 дней. Игрушки и разн. тов.

Г. Богородицк. Егорьевская, 6 мая, 3 дня. **Казанская**, 21 июля, 3 дня. **Рождественская**, 21 сент., 3 дня. Лошади, др. скот и разн. товары.

Г. Венев. Десятипятницкая, 10 нед. после Пасхи, 3 дня. Лошади, др. скот и разн. товары.

Г. Епифань. Алексеевская, 30 марта, 2 дня. **Николаевская**, 22 мая, 2 дня. **Ивановская**, 11 сент., 2 дня. **Сергиевская**, 6 окт., 2 дня. **Николаевская**, 19 дек., 14 дней. Лошади, др. скот и товары с.-х. производства.

Г. Ефремов. Никольская, 22 мая, 2 дня. **Десятая**, 10-я пятн. после Пасхи, 2 дня. **Никитская**, 26 сент., 2 дня. **Покровская**, 14 окт., 2 дня. Лошади, др. скот и разн. товары.

Г. Крапивна. Борисоглебская, 15 мая, 1 день. **Троицкая**, на Троицу, 1 день. **Косьмодемьяновская**, 14 июля, 1 день. **Покровская**, 14 окт., 1 день. Лошади, др. скот и разн. товары.

Г. Новосиль. Троицкая, на Троицу, 3 дня. **Покровская**. 14 окт., 2 дня. Лошади, рог. скот и разн. товары.

Г. Одоев. Евдокиевская, 14 марта, 1 день. **Георгиевская**, 6 марта, 1 день. **Вознесенская**, на Вознес., 1 день. **Богородицкая**, 21 сент., 1 день. **Сергиевская**, 7 окт., 1 день. **Скорбящая**, 6 нояб., 1 день. Лошади, рог. скот и разн. товары.

Г. Чернь. Никольская, 22 мая, 1 день. **Казанская**, 21 июля, 1 день. **Покровская**, 14 окт., 3 дня. Лошади, рог. скот и разн. тов.

УЛЬЯНОВСКАЯ ГУБ.

Г. Алатырь. Крестовоздвиженская, 27 сент., 14 дней. Скот, меха и разн. товары.

Г. Ардатов. Фрола и Лавра, 29 сент., 10 дней. Щепные и разн. товары.

Г. Карсун. Троицкая, на Троицу, 2 дня. Лошади, др. скот и разн. товары.

Г. Сенгилей. Рождественская, 8 янв., 7 дней. Скот, щепные и разн. товары.

Г. Ульяновск. Сборная, на 1-й нед. Вел. Поста, 15 дней. **Казанская**, 21 июля, 3 дня. **Иваново-Постник.**, 8 сент., 7 дней. Лошади, меха, щетина, лен и разн. товары.

ЧЕРЕПОВЕЦКАЯ ГУБ.

Г. Белозерск. Алексеевская, 28 марта, 4 дня. **Преображенская**, 19 авг., 4 дня. Лошади и разн. товары. **Рождественская**, 2 янв., 4 дня. Деревянная и глиняная посуда и др. товары.

Г. Кириллов. Кирилловская, 20 июня, 3 дня. **Успенская**, 28 авг., 3 дня. **Введенская**, 4 дек., 3 дня. Лошади, пушнина, кустарные изделия и разн. товары.

Г. Тихвин. Сборная, в февр., 7 дней. Лошади и разн. товары.

Г. Устюжна. Рожд.-Богор., 20 сент., 4 дня. **Рождественская**, 7 янв., 12 дней. Лошади и разн. товары.

Г. Череповец. Афанасьевская, 31 янв., 1 день. Лен и кустарные изделия. **Георгиевская**, 6 марта, 2 дня. Лошади, пушнина и скот. **Сергиевская**, 7 окт., 2 дня. Лошади, др. скот, пушнина, лен.

ЯРОСЛАВСКАЯ ГУБ.

Г. Любим. Петровская, 12 июля, 3 дня. **Воздвиженская**, 27 сент., 3 дня. Лошади, др. скот, кустарные изделия и разн. товары.

Г. Молога. 30 янв., 3 дня. 28 марта, 3 дня. 2 авг., 3 дня. Лошади, лен и разн. товары.

Г. Мышкин. Борисоглебская, 15 мая, 3 дня. **Петровская**, 12 июля, 3 дня. Скот и разн. товары.

Г. Петровск. Петровская, 12 июля, 1 день. Холст и разн. товары.

Г. Пошехонье. Воздвиженская, 27 сент., 7 дней. Лошади, меха.

Г. Ростов. Ростовская, на 1-й нед. Вел. Поста, 18 дней. Лен и разн. товары.

Г. Рыбинск. Петровская, 12 июля, 21 день. Кустарные изделия и разн. товары.

Г. Тутаев. Троицкая, на Троицу, 7 дней. Разн. товары и игрушки. **Ивановская**, 11 сент., 7 дней. Конская.

Г. Углич. Сборная, на 3-й нед. Вел. Поста, 3 дня. **Никольская**, 19 дек., 3 дня. Лошади и разн. товары.

Г. Ярославль. Конная, 17 марта. Конская. **Ярославская**, 18 марта. Разн. товары.

УРАЛЬСКАЯ ОБЛ.

Г. Сердловск. Тихвинская, 7 марта, 30 дней. Текстильные, металлические изделия, бакалейные и др. товары. Имеет республиканское значение. **Петропавловская**, 12 июля, 3 дня. Скот и крестьянские изделия.

Г. Обдорск. С'езд самоедов, зимой, 20 дней. Пушнина и разн. товары.

Г. Ирбит. 7 февраля, 30 дней. Пушнина северная и местная, сырье всех видов, щетина, волос, перо и пух, хлеб, лесоматериалы. Имеет всесоюзное значение.

СЕВЕРО-КАВКАЗСКИЙ КРАЙ.

Г. Адлер. Адлерская, 14 нояб., 7 дней. Фрукты, вино, рог. скот и разн. товары.

Г. Александровск. Троицкая, на Троицу, 15 дней. **Покровская**, 14 окт., 15 дней. Лошади, др. скот, фрукты, щепные товары.

Г. Анапа. Троицкая, на Троицу, 7 дней. **Ивановская**, 11 сент., 7 дней. Вино, рог. скот, лошади и разн. товары.

Г. Белая-Глина. Александровская, на Пасху, 15 дней. На Троицу, 15 дней. Лошади, др. скот и разн. товары.

Г. Георгиевск. Покровская, 14 окт., 17 дней. Лошади, др. скот, табак, рыба, вино и разн. товары.

Г. Кисловодск. Покровская, 14 окт., 15 дней. Лошади, др. скот, фрукты и товары с.-х. производства.

Пос. Курсавский. Курсавка, на Пасху, 15 дней. Лошади, др. скот и разн. товары.

Г. Новороссийск. Покровская, 14 окт., 7 дней. Лошади, др. скот, вино и разн. товары.

Г. Пятигорск. Александроневская, 12 сент., 14 дней. Лошади, др. скот, фрукты и товары с.-х. производства.

Г. Ставрополь. Троицкая, на Троицу, 15 дней. **Покровская**, 14 окт., 15 дней. Вино, фрукты, лошади, др. скот и разн. товары.

Г. Темрюк. Покровская, 14 окт., 15 дней. Лошади, рог. скот, вино и разн. товары.

ИНГУШЕТСКАЯ АВТ. ОБЛ.

Г. Владикавказ. В октябре, 30 дней. Фрукты, вино и разн. тов.

КАБАРДИНО-БАЛКАРСКАЯ АВТ. ОБЛ.

Г. Баксан. Баксанская, 14 окт., 15 дней. Лошади и др. скот.

КАРАЧАЕВО-ЧЕРКЕССКАЯ АВТ. ОБЛ.

Г. Баталпашинск. В ноябре, 15 дней. Лошади и др. скот.

КАЗАКСКАЯ АССР.

АКМОЛИНСКАЯ ГУБ.

Г. Акмолинск. Акмолинская, 18 июля, 30 дней. Скот и разн. тов.

Г. Адбассар. Петровская, 12 июля, 30 дней. **Никольская**, в дек., 30 дней. Скот и разн. товары.

Г. Котчетав. Июньская, в июне, 15 дней. **Сентябрьская**, в сент., 15 дней. Скот и разн. товары.

Г. Черлак. Крещенская, 19 янв., 7 дней. **Первомайская**, 14 мая, 3 дня. **Петровская**, 12 июля, 15 дней. **Богословская**, 11 сент., 3 дня. **Михайловская**, 21 сент., 15 дней. **Никольская**, 19 дек., 3 дня. Скот и разн. товары.

АКТЮБИНСКАЯ ГУБ.

Г. Актюбинск. Актюбинская, в марте, 15 дней. **Актюбинская**, в сент., 30 дней. Скот, меха, сушеные фрукты и разн. товары.

Г. Иргиз. В июне, 30 дней. Скот, шерсть и разн. товары.

Г. Темир. Весенняя, 14 июня, 30 дней. **Осенняя**, 14 сент. 30 дней. Лошади, др. скот, меха, фрукты, разн. товары.

Г. Тургай. Тургайская, 20 июня, 10 дней. Меха, сырье, разн. товары.

ДЖЕТЫСУЙСКАЯ ОБЛ.

Г. Джаркент. Каркаринская, в июне, 3—4 дня. Лошади, др. скот и разн. товары.

КУСТАНАЙСКАЯ ГУБ.

Г. Кустанай. В февр., 15 дней. **Петровская**, 12 июля, 15 дней. **Покровская**, 14 окт., 15 дней. **Никольская**, 19 дек., 15 дней. Скот, сырье, разн. товары.

СЕМИПАЛАТИНСКАЯ ГУБ.

Г. Зайсак. Никольская, 22 мая, 15 дней. Скот, разн. товары.

Г. Иртышск. Крещенская, 19 янв.., 14 дней. Скот, разн. товары.

СЫР-ДАРЬИНСКАЯ ОБЛ.

Г. Аулиэ-Ата. Аулиэатинская, 14 мая, 30 дней. Лошади, скот и сырье.

Г. Мирзагуль. В апр., 5 дней. В авг., 5 дней. Лошади, скот, товары с.-х. производства.

УРАЛЬСКАЯ ГУБ.

Г. Новая-Казанка. Скотская, в авг., 7 дней. Скот, сырье, разн. товары.

ЯКУТСКАЯ АССР.

Г. Олекминск. Олекминская, в июле, 7 дней. Пушнина, разн. тов.

УССР.

АРТЕМОВСКИЙ ОКР.

Г. Лисичанск. Митрофановская, в июне, 2 дня. **Георгиевская**, 9 дек., 2 дня. Лошади, др. скот и разн. товары.

Г. Славянск. Проводская, на Провод., 5 дней. **Троицкая**, на Троицу, 5 дней. **Остаповская**, 3 окт., 7 дней. Лошади, др. скот

БЕРДИЧЕВСКИЙ ОКР.

Г. Бердичев. Успенская, 28 авг., 15 дней. Лошади, др. скот и разн. товары.

ВИННИЦКИЙ ОКР.

Г. Винница. Сентябрьская, 28 сент., 3 дня. Лошади, др. скот и разн. товары.

Г. Немиров. Николаевская, 22 мая, 1 день. **Николаевская**, 19 дек., 1 день. Лошади, др. скот и разн. товары.

ЕКАТЕРИНОСЛАВСКИЙ ОКР.

Г. Верхнеднепровск. Евдокиевская, 14 марта, 7 дней. **Проводская**, на Провод., 7 дней. **Успенская**, 28 авг., 7 дней. **Покровская**, 14 окт., 7 дней. **Дмитровская**, 10 нояб., 7 дней. Скот и разн. тов.

Г. Екатеринослав. Георгиевская, 6 мая, 7 дней. **Покровская**, 14 окт., 7 дней. Скот и разн. товары.

Г. Каменск. Георгиевская, 6 мая, 30 дней. **Покровская**, 14 окт., 30 дней. Лошади, др. скот, донские вина, разн. товары.

Г. Ново-Московск. Масленская, в февр., 2 дня. **Маккавеевская**, 4 авг., 3 дня. Лошади, др. скот и разн. товары.

ЗАПОРОЖСКИЙ ОКР.

Г. Гуляй-Поле. Троицкая, на Троицу, 15 дней. **Воздвиженская**, 27 сент., 15 дней. Скот и разн. товары.

Г. Запорожье. Покровская, 14 окт., 7 дней. Лошади, др. скот и разн. товары.

ЗИНОВЬЕВСКИЙ ОКР.

Г. Елисаветград. Средопостная, на 4-й нед. Вел. Поста, 2 дня. **Георгиевская**, 6 мая, 2 дня. **Петровская**, 1 июля, 4 дня. **Семеновская**, 12 сент., 4 дня. **Евфимьевская**, 26 окт., 4 дня. Лошади, др. скот и разн. товары.

ИЗЮМСКИЙ ОКР.

Г. Изюм. Благовещенская, 7 апр., 3 дня. **Казанская**, 21 июля, 3 дня. **Воздвиженская**, 27 сент., 3 дня. **Дмитриевская**, 9 нояб., 3 дня. Скот и разн. товары.

КИЕВСКИЙ ОКР.

Г. Киев. Контрактовая, 14 февр., 30 дней. Текстильные, металлические изделия, разн. товары. Крупнейшая ярмарка в УССР. Имеет общесоюзное значение. **Куреневская**, на Троицу, 4 дня. Лошади, др. скот и разн. товары.

Г. Переяславль. Крещенская, 19 янв., 1 день. **Масленская**, на Маслен., 1 день. **Проводская**, на Пасху, 1 день. **Десятинская**, на 10 нед. после Пасхи, 1 день. **Семеновская**, 14 сент., 1 день. **Макарьевская**, 1 день. **Космодемьяновская**, 14 нояб., 1 день. Лошади, др. скот и разн. товары.

КОНОТОПСКИЙ ОКР.

Г. Борзна. Постовая, в марте, 7 дней. **Троицкая**, на Троицу, 7 дней. **Преображенская**, 19 авг., 7 дней. **Парасковеевская**, 23 сент., 5 дней. Лошади, др. скот и разн. товары.

Г. Конотоп. Благовещенская, 7 апр., 5 дней. **Георгиевская**, 6 мая, 6 дней. **Успенская**, 28 авг., 6 дней. **Введенская**, 4 дек., 6 дней. Лошади, др. скот и разн. товары.

Пос. Корюковка. Вознесенская, на Вознес., 1 день. 26 сент., 1 день. Лошади, др. скот, пенька и разн. товары.

Г. Кролевец. Сретенская, 15 февр., 1 день. **Вознесенская**, на Вознес., 10 дней. **Маккавеевская**, 14 авг., 1 день. **Воздвиженская**, 27 сент., 2 дня. **Николаевская**, 19 дек., 2 дня. Скот, кустарные изделия, товары с.-х. производства и разн. товары.

Г. Мена. Николаевская, 22 мая, 1 день. **Пречистенская**, 21 сент., 1 день. Скот, кустарные изделия, товары с.-х. производства и разн. товары.

Г. Сосницы. Масленская, на Масл., 2 дня. Троицкая, на Троицу, 3 дня. **Воздвиженская**, 27 сент., 7 дней. Скот, кустарные изделия, товары с.-х. производства и разн. товары.

КОРОСТЕНСКИЙ ОКР.

Г. Овруч. Новогодняя, 14 янв., 2 дня. **Петропавловская**, 12 июля, 2 дня. **Успенская**, 28 авг., 2 дня. Лошади, др. скот, кустарные изделия.

КРЕМЕНЧУГСКИЙ ОКР.

Зашт. г. Глинск. Сретенская, 15 февр., 1 день. **Троицкая**, на Троицу, 1 день. **Николаевская**, 19 дек., 3 дня. Лошади, др. скот и разн. товары.

Г. Градиусск. Покровская, 14 окт., 4 дня. Лошади, др. скот и разн. товары.

Г. Кременчуг. Ивановская, 7 июля, 6 дней. **Семеновская**, 14 сент., 6 дней. Лошади, др. скот и разн. товары.

Г. Новогеоргиевск. Великопостная, на 2-й нед. Вел. Поста, 1 день. **Никольская**, 22 мая, 1 день. **Вознесенская**, на Вознес., 1 день. **Петровская**, 12 июля, 1 день. **Успенская**, 28 авг., 1 день. **Семеновская**, 21 сент., 1 день. **Косьмодемьяновская**, 14 нояб., 1 день. Лошади, др. скот и разн. товары.

КРИВОРОЖСКИЙ ОКР.

Г. Кривой-Рог. Никольская, 22 мая, 7 дней. **Покровская**, 14 окт., 7 дней. Лошади, др. скот и разн. товары.

КУПЯНСКИЙ ОКР.

Г. Купянск. Пречистенская, в мае, 7 дней. **Петровская**, 11 авг., 7 дней. **Филипповская**, в окт., 7 дней. Лошади, др. скот и разн. тов.

ЛУБЕНСКИЙ ОКР.

Г. Волчанск. Троицкая, на Троицу, 2 дня. Лошади, др. скот и разн. товары.

Г. Миргород. Трехсвятская, 12 февр., 4 дня. **Крестопоклонная**, 4-я нед. Вел. Поста, 7 дней. **Вознесенская**, на Вознес., 7 дней. **Владимирская**, 28 июля, 4 дня. **Рожд.-Богород.**, 21 сент., 7 дней. **Николаевская**, 19 дек., 7 дней. Лошади, др. скот и разн. товары.

Г. Хорол. Крещенская, 19 янв., 3 дня. **Благовещенская**, 7 апр., 6 дней. **Георгиевская**, 6 мая, 3 дня. **Успеньевская**, 11 сент., 3 дня. **Косьмодемьяновская**, 14 нояб., 3 дня. **Введенская**, 4 дек., 3 дня. **Николаевская**, 19 дек., 3 дня. Лошади, др. скот и разн. товары.

ЛУГАНСКИЙ ОКР.

Г. Алчевск. Никольская, 19 дек., 3 дня. Разн. товары.

МАРИУПОЛЬСКИЙ ОКР.

Г. Александрия. Петропавловская, 12 июля, 1 день. Лошади, др. скот и разн. товары.

Г. Бердянск. Покровская, 14 окт., 3 дня. Лошади, др. скот, вино и разн. товары.

МЕЛИТОПОЛЬСКИЙ ОКР.

Г. Б.-Токмак. Воздвиженская, 27 сент., 7 дней. Лошади, др. скот и товары с.-х. производства.

Г. Мелитополь. Казанская, 3 нояб., 7 дней. Лошади, др. скот и разн. товары.

НЕЖИНСКИЙ ОКР.

Г. Козелец. Крещенская, 19 янв. **Масленская**, 15 февр. **Проводская**, 27 июля. **Покровская**, 14 окт.,—по 2—3 дня. Лошади, др. скот и с.-х. принадлежности.

Г. Нежин. Всеядная, за нед. до Масл., 4 дня. **Вербная**, на Вербн. воскр., 1 день. **Проводская**, на Св. нед., 4 дня. **Троицкая**, на Троицу, 2 дня. **Преображенская**, 19 авг., 1 день. **Покровская**, 14 окт., 1 день. Скот, кустарные изделия, товары с.-х. производства и разн. товары.

ГЛУХОВСКИЙ ОКР.

Г. Глухов. Антоньевская, 28 янв., 3 дня. **Троицкая**, на Троицу, 3 дня. **Ильинская**, 2 авг., 3 дня. **Михайловская**, 21 нояб., 3 дня Лошади, др. скот и разн. товары.

Г. Новгород-Северск. Масленая, на Масл., 1 день. **Вознесенская**, на Вознес., 1 день. **Петровская**, 12 июля, 1 день. **Спасская**, 19 авг., 1 день. **Фоминская**, 18 окт., 1 день. **Николаевская**, 19 дек., 1 день. Скот, кустарные изделия, товары с.-х. производства и разн. товары.

Г. Шостка. Преполовенская, 4-я нед. после Пасхи, 4 дня. **Александровская**, 12 сент., 4 дня. Скот, кустарные изделия, товары с.-х. производства и разн. товары.

ОДЕССКИЙ ОКР.

Пос. Березнеговатый. Средопостная, в марте, 3 дня. **Николаевская**, 22 мая, 3 дня. **Гавриловская**, 26 июля, 3 дня. **Успенская**, 28 авг., 3 дня. **Дмитриевская**, 8 нояб., 3 дня. Лошади, др. скот и разн. товары.

Пос. Висунск. Григорьевская, 6 мая, 3 дня. **Покровская**, 14 окт., 3 дня. Лошади, др. скот и разн. товары.

ПОЛТАВСКИЙ ОКР.

Г. Зеньков. Средопостная, 4-я нед. Вел. Поста. **Проводская**, на Пасху. **Ивановская**, 7 июля. **Успенская**, 28 авг. **Покровская**, 14 окт. **Николаевская**, 19 дек., от 3 до 6 дней. Лошади, др. скот и разн. тов.

Г. Кобеляки. Крещенская, 19 янв., 7 дней. **Вербная**, на Вербн. нед., 6 дней. **Троицкая**, на Троицу, 7 дней. **Успенская**, 28 авг., 7 дней. **Николаевская**, 19 дек., 7 дней. Лошади, др. скот и разн. тов.

Г. Красноград. Сретенская, 15 февр., 4 дня. **Петровская**, 12 июля, 4 дня. **Богородицкая**, 18 сент., 7 дней. **Дмитриевская**, 28 окт., 7 дней. Лошади, др. скот и разн. товары.

ПРИЛУКСКИЙ ОКР.

Г. Пирятин. Средопостная, на 3 нед. Вел. Поста, 3 дня. **Проводская**, на Фомин. нед., 2 дня. **Вознесенская**, на Вознес., 3 дня. **Ильинская**, 2 авг., 2 дня. **Пречистенская**, 21 сент., 3 дня. **Параскеевская**, 23 окт., 2 дня. Лошади, др. скот и разн. товары.

Г. Прилуки. Новогодняя, 14 янв., 7 дней. **Постовая**, на 4-й нед. Вел. Поста, 7 дней. **Ивановская**, 7 июля, 7 дней. **Дмитровская**, 2 нояб., 7 дней. Лошади, др. скот и разн. товары.

РОМЕНСКИЙ ОКР.

Г. Лохвица. Всеядная, на Маслен., 7 дней. **Правая Среда**, на 4-й нед. Вел. Поста, 7 дней. **Похвальная**, на 5-й нед. Вел. Поста, 28 дней. **Прокопьевская**, 14 июля, 7 дней. **9-я Пятница**, 9-я нед. после Пасхи, 3 дня. **Вознесенская**, на Вознес., 3 дня. **Ильинская**, 2 авг., 3 дня. **Преображенская**, 19 авг., 3 дня. **Остаповская**, 26 сент., 7 дней. **Покровская**, 14 окт., 3 дня. **Лукская**, 31 окт., 3 дня. Лошади, др. скот и разн. товары.

Г. Недригайлов. Постовая, на 1-й нед. Вел. Поста, 7 дней. **Преполовенская**, на 4-й нед. Вел. Поста, 5 дней. **Рожд.-Богород.**, 21 сент., 5 дней. **Дмитровская**, 7 нояб., 3 дня. **Николаевская**, 19 дек., 3 дня. Лошади, др. скот и разн. товары.

Г. Ромны. Масленская, на Маслен., 8 дней. **Георгиевская**, 7 мая, 3 дня. **Пантелеймоновская**, 10 июля, 1 день. **Воздвиженская**, 27 сент., 2 дня. **Вознесенская**, на Вознес., 7 дней. **Александровская**, 12 сент., 7 дней. **Михайловская**, 21 нояб., 7 дней. Лошади, др. скот и разн. товары.

СТАЛИНСКИЙ ОКР.

Г. Сталин. Воздвиженская, 27 сент., 7 дней. Лошади, др. скот.

СТАРОБЕЛЬСКИЙ ОКР.

Г. Старобельск. Новогодняя, 14 янв., 4 дня. **Алексеевская**, 20 марта, 5 дней. **Егорьевская**, 6 мая, 7 дней. **Ивановская**, 7 июля, 7 дней. **Покровская**, 14 окт., 3 дня. **Митрофановская**, 6 дек., 3 дня. Скот, сырье.

СУМСКИЙ ОКР.

Г. Белополье. Правая Среда, 3 дня. **Средопостная**, на 3 нед. Вел. Поста, 4 дня. **Ивановская**, 7 июля, 6 дней. **Воздвиженская**, 27 сент., 7 дней. Лошади, др. скот и разн. товары.

Г. Лебедин. Григорьевская, 4 февр., 3 дня. **Мироносицкая**, 3-я нед. после Пасхи, 4 дня. **Евстафьевская**, 30 сент., 4 дня. **Десятипятницкая**, на 10-й нед. после Пасхи, 4 дня. Лошади, др. скот и разн. тов.

Г. Сумы. Крещенская, 19 янв., 1 день. **Девятипятницкая**, на 9-й нед. после Пасхи, 1 день. **Александровская**, 12 сент., 1 день. Лошади, др. скот и разн. товары.

ХАРЬКОВСКИЙ ОКР.

Г. Ахтырка. Алексеевская, 30 марта, 2 дня. **Никольская**, 22 мая, 3 дня. Воздвиженская, 27 сент., 3 дня. Скот и разн. товары.

Г. Валки. Сретенская, 15 февр., 2 дня. **Николаевская**, 22 мая, 2 дня. **Спасская**, 19 авг., 2 дня. **Воздвиженская**, 27 сент., 2 дня. Лошади, др. скот и разн. товары.

Г. Змеев. Благовещенская, 7 апр., 2 дня. **Петропавловская**, 12 июля, 2 дня. **Покровская**, 14 окт., 2 дня. **Космодемьяновская**, 14 сент., 2 дня. Разн. товары.

Г. Золочев. Петропавловская, 12 июля, 2 дня. **Преображенская**, 19 авг., 2 дня. **Николаевская**, 19 дек., 2 дня. Лошади, др. скот и разн. товары.

Г. Краснокутск. Алексеевская, 30 марта, 3 дня. **Всехсвятская**, в июне, 3 дня. **Николаевская**, 22 мая, 3 дня. Лошади, др. скот и разн. товары.

Г. Харьков. Крещенская, с 6 янв. по 10 февр. Мануфактура, бакалея, сельско-хозяйств. машины. Имеет общесоюзное значение.

Г. Чугуев. Масленская, на Масл., 7 дней. **Десятская**, на 10-й нед. после Пасхи, 7 дней. **Рождественская**, 21 сент., 7 дней. Лошади, др. скот и разн. товары.

ХЕРСОНСКИЙ ОКР.

Г. Каховка. Николаевская, 19 мая, 14 дней. **Покровская**, 14 окт., 14 дней. Лошади, др. скот и разн. товары.

Г. Херсон. Херсонская, 4 окт., 3 дня. **Михайловская**, 21 нояб., 3 дня. Лошади, др. скот и разн. товары.

ЧЕРКАССКИЙ ОКР.

Г. Золотоноша. Крещенская, 20 янв., 2 дня. **Всеядная**, на Всеядн. нед., 2 дня. **Проводская**, на Свят. нед., 2 дня. **Троицкая**, на Троицу, 2 дня. **Рожд.-Богор.**, 21 сент., 2 дня. **Николаевская**, 19 дек., 2 дня. Лошади, др. скот и разн. товары.

ЧЕРНИГОВСКИЙ ОКР.

Г. Березное. Трехсвятительская, 12 февр., 2 дня. **Проводская**, на Свят. нед., 2 дня. **Вознесенская**, на Вознес., 2 дня. **Успенская**, 28 авг., 2 дня. Лошади, др. скот и разн. товары.

Пос. Добрянка. Сретенская, 15 февр., 3 дня. **Девятая**, 9 нед. после Пасхи, 3 дня. **Семеновская**, 14 сент., 3 дня. **Космодемьяновская**, 14 нояб., 3 дня. Лошади, др. скот и разн. товары.

Г. Остер. Новогодняя, 14 янв., 3 дня. **Преполовенская**, на 4-й нед. после Пасхи, 3 дня. **Десятуха**, на 10-й нед. после Пасхи, 3 дня. **Преображенская**, 19 авг., 3 дня. **Воздвиженская**, 27 сент., 3 дня. **Космодемьяновская**, 14 нояб., 3 дня. Скот, кустарные изделия, товары с.-х. производства и разн. товары.

Г. Сновск. Преполовенская, 4-я нед. после Пасхи, 1 день. **Маккавеевская**, 14 авг., 1 день. **Введенская**, 4 дек., 1 день. Скот, кустарные изделия, товары с.-х. производства и разн. товары.

Г. Чернигов. Алексеевская, 28 марта, 2 дня. **Десятуха**, 10-я нед. после Пасхи, 1 день. **Покровская**, 14 окт., 3 дня. **Воздвиженская**, 27 сент., 1 день. Скот, кустарные изделия, товары с.-х. производства, разн. товары.

ШЕПЕТОВСКИЙ ОКР.

Г. Изяславль. 20 янв., 1 день. Лошади, др. скот, разн. товары.

БССР.

Г. Борисов. Красник, 14 янв., 3 дня. **Десятуха**, в июне, 3 дня. Лошади, др. скот, товары с.-х. производства.

Г. Быков. Сборница, в марте, 3 дня. **Десятуха**, в июле, 3 дня. **Красный Торг**, в дек., 3 дня. Лошади и разн. товары.

Г. Горы-Горки. Сборница, на 1-й нед. Вел. Поста, 1 день. **Ильинская**, 2 авг., 1 день. **Покровская**, 14 окт., 1 день. Скот, лен и разн. товары.

Г. Дрисса. Крещенская, 19 янв., 2 дня. **Сретенская**, 15 февр., 2 дня. 23 марта, 2 дня. **Никольская**, 22 мая, 2 дня. **Ильинская**, 2 авг., 2 дня. **Успенская**, 28 авг., 2 дня. **Покровская**, 14 окт., 2 дня. **Николаевская**, 19 дек., 2 дня. Лошади и разн. товары.

Г. Климовичи. Ивановская, 7 июля, 1 день. **Красный Торг**, в дек., 1 день. Лошади, др. скот, лен.

Г. Копысь. Сборница, на 1-й нед. Вел. Поста, 1 день. **Десятуха**, на 10-й нед. после Пасхи, 1 день. Скот, кустарные изделия и разн. товары.

Г. Мозырь. 19 авг., 2 дня. Лошади и товары с.-х. производства.

Г. Мстиславль. Сборница, в марте, 2 дня. В апр., 2 дня. В мае, 2 дня. **Троицкая**, на Троицу, 2 дня. В авг., 2 дня. **Красный Торг**, в дек., 2 дня. Лошади, др. скот и разн. товары.

Г. Сенно. Покровская, 14 окт., 3 дня. Разн. товары.

Г. Чаусы. Георгиевская, 6 мая, 3 дня. 11 ден., 3 дня. Лошади, др. скот и разн. товары.

ЗСФСР.

Г. Баку. Бакинская, с 20 мая по 5 июля. Разн. товары, преимущественно мануфактура, сахар, хлопок. Имеет общесоюзное значение, как крупный центр торговли со странами Востока.

ГРУЗИНСКАЯ ССР.

Г. Телав. Аллавердынская, 27 сент., 15 дней. Лошади, др. скот, вино, разн. товары.

Г. Цагери. Сентябрьская, в сент., 1 месяц. Скот, игрушки и разн. товары.

III. Торговые заведения IV и V разряда.

Ниже даются сведения о торговых заведениях 4-го и 5-го разряда по патентному сбору. Сведения расположены в порядке административного деления СССР по республикам, областям, губерниям и округам. В пределах каждой административной единицы они группируются по роду торговли по рубрикам, которые расположены в порядке применительно к классификации ЦСУ. По г.г. Москве и Ленинграду дается более детальная группировка и рубрики расположены в алфавитном порядке предметов торговли.

Сведения о крупных торговых заведениях, торгующих двумя, а иногда тремя разнородными товарами — дублированы в соответствующих группах, в целях удобства и быстроты нахождения.

В пределах каждой группы расположены по алфавиту названий фирм или фамилий владельцев. Если из самого названия не ясно кто является владельцем—госорган, кооперативная организация или частное лицо, то сделано обозначение (гос.), (кооп) и (частн.). В сведениях о кооперативных заведениях, следуемых подряд, обозначения (кооп.) имеются только в первом случае.

РСФСР.

Архангельская губ.

ХЛЕБ, ЗЕРНО И ФУРАЖ.

Г. АРХАНГЕЛЬСК. Буравой, Г. С. Мука. Гор. рынок.

Камалюдинов, С. Мука. Гор. рынок.

Никоновы и Павлов, частн. т-во. Мука. Гор. рынок, корпус № 15.

Тышлер. Мука. Гор. рынок, корп. № 14.

Хлебопродукт, акц. о-во. Оптовая. Хлебные продукты. Банковский пер., 1.

Хлебопродукт. Мука. Гор. рынок, корпус № 2.

ПО ГУБЕРНИИ. Архсоюз (кооп.). Хлеб, мануфактура. С. Усть-Цильма, Печорск. у.

Архторг, акц. о-во. Мука. Г. Онега, Советская ул.

Хлебопродукт, акц. о-во. Полуоптовая. Зерно, мука. С. Емецкое, Архангельского у.

Хлебопродукт. Хлеб, мука. С. Мезень, Советская ул., 88.

Хлебопродукт. Мука, зерно, крупа. Г. Онега, Советская ул.

Хлебопродукт. Мука, зерно. Г. Пинега, Первомайская ул.

Хлебопродукт. Мука, зерно, мануфактура. С. Устьцильма, Печорского у.

Хлебопродукт. Мука, зерно, заготовка пушнины. Г. Шенкурск, ул. 1-го Мая, 5.

ЗЕЛЕНЬ, ОВОЩИ И ФРУКТЫ.

Г. АРХАНГЕЛЬСК. Баталов, Ш. Фрукты, бакалея и колониальные товары. Поморская ул., 15.

Транспортное Потреб. О-во (кооп.). Овощи, мясо и рыба. Торговая пл., корпус № 9.

Фазлулин и К-о. Фрукты и бакалея. Ул. Виноградова, 34.

МЯСО, ДИЧЬ И РЫБА.

Г. АРХАНГЕЛЬСК. Архсоюз (кооп.). Рыба, мясо и хлеб. Набережная, 10.

Губмясохладобойня. Мясо. Гор. рынок, корпус № 9.

Мурманский Северо-Западный Союз Кооперативов. Рыба. Рынок, корп. № 17.

Промсоюз (кооп.). Рыба и с.-х. продукты.

Севгосрыбтрест. Рыба. Рынок, корпус № 14.

«Севкорыба», Сев. кооп. об'единение для эксплоатации рыбо-звериных промыслов. Контора. Рыба. Чумбарово-Лучинского улица, 87.

Церабкооп. Мясо. Рынок, корпус № 6.

ПО ГУБЕРНИИ. Маймаксинский Церабкооп. Рыба, хлеб и бакалея. С. Маймакса, Архангельского у., Лесной з-д № 13.

Маймаксинский Церабкооп. Рыба, хлеб, бакалея. С. Маймакса, Архангельского у., Лесн. з-д № 24.

Цигломенское Потреб. О-во (кооп.). Рыба, хлеб, бакалея. С. Цигломень, Архангельского у., Лесн. з-ды № 5 и 6.

МОЛОЧНЫЕ ПРОДУКТЫ И ЯЙЦА.

Г. АРХАНГЕЛЬСК. Архангельский Молочный Союз (кооп.). Молочные продукты, гастрономия. Ленинградская ул., 97.

Архангельский Молочный Союз. Молочные продукты, гастрономия. Ул. Виноградова, 48.

БАКАЛЕЯ.

Г. АРХАНГЕЛЬСК. Архсоюз (кооп.). Бакалея. Гор. рынок.

Архторг, акц. о-во. Бакалея. Поморская, 2/54.

Архторг. Бакалея. Гор. рынок, корп. № 3.

Архторг. Бакалея, хлеб, рыба. Гор. рынок, корп. № 51.

Сольсиндикат. Соль. Поморская, 1/56.

ТПО Водников (кооп.). Хлеб, бакалея. Набережная, 57.

ТПО Водников. Хлеб, бакалея. Ул. Соломбало, Торговый порт.

ТПО Водников. Хлеб, бакалея, гастрономия. Набережная ул., 14.

ТПО Водников. Хлеб, бакалея, гастрономия. Ул. Виноградова, 79.

ТПО Водников. Бакалея и вино. Ул. Виноградова, 52.

ТПО Водников. Ул. Соломбало, корп. № 19.

ТПО Водников. Продуктовый. Торговая пл.

Хлебопродукт, акц. о-во. Бакалея. Банковский пер., 1.

Центросоюз (кооп.). Бакалея, гастрономия и мануфактура. Набережная С. Двины.

Церабкооп. Хлеб, бакалея, гастрономия Ул. Виноградова, 192.

Церабкооп. Бакалея и гастрономия. Ленинградская, 70.

Церабкооп. Гастрономия и бакалея. Улица Виноградова, 35.

Церабкооп. Хлеб, бакалея, гастрономия. Ленинградская, 207.

Церабкооп. Хлеб и бакалея. Ленинградская, 10.

Церабкооп. Хлеб и бакалея. Ленинградская, 120.

Церабкооп. Бакалея и гастрономия. Улица Виноградова, 166.

Церабкооп. Бакалея и хлеб. Набережная, 55.

Церабкооп. Бакалея и хлеб. Ул. Левачева, 7.

Церабкооп. Бакалея и хлеб. Торговая пл., 9.

Церабкооп. Бакалея и хлеб. Ул. Виноградова, 60.

Церабкооп. Бакалея и хлеб. Гор. рынок, корп. № 8.

Чаеуправление (гос.). Колониальн. и кондитерские товары. Ул. Володарского, 17.

ПО ГУБЕРНИИ. Архангельский Союз Кооперативов. Бакалея. Ст. Обозерная, Архангельского у.

Архангельский Церабкооп. Бакалея. С. Бакарица, Архангельского у.

Архангельский Церабкооп. Хлеб и бакалея. 6-я верста, Архангельского у.

Архангельский Церабкооп. Бакалея и хлеб. 9-я верста, Архангельского у.

Архангельский Церабкооп. Бакалея и хлеб. 12-я верста, Архангельского у.

Маймаксинский Церабкооп. Бакалея, хлеб. С. Маймакса, Архангельского у.

Маймаксинский Церабкооп. Бакалея, мануфактура, хлеб. С. Маймакса, Архангельского у.

Маймаксинский Церабкооп, маг. № 4. Бакалея и мануфактура. С. Маймакса, Архангельского у.

Маймаксинский Церабкооп, маг. № 5. Бакалея. С. Маймакса, Архангельского у.

Маймаксинский Церабкооп, маг. № 6. Бакалея. С. Маймакса, Архангельского у.

Маймаксинский Церабкооп, маг. № 7. Бакалея. С. Маймакса, Архангельского у.

Маймаксинский Церабкооп, маг. № 8. Бакалея. С. Маймакса, Архангельского у.

Пинежское Потреб. О-во (кооп.). Бакалея. Г. Пинега, Первомайская ул.

ТПО Водников (кооп.). Бакалея. С. Усть-Цильма, Печорского у.

Устьвашевское Потреб. О-во (кооп.). Бакалея и галантерея. С. Усть-Вашская, Мезенского у., ул. Революции.

Цигламенское Потреб. О-во (кооп.). Бакалея. С. Цигламень, Архангельского у.

Шенкурское Потреб. О-во (кооп.). Бакалея. Г. Шенкурск, ул. 1-го Мая, 14.

Шенкурский Профессиональный Клуб. Бакалея. Шенкурск, ул. 1-го Мая, 14.

ГАСТРОНОМИЯ И ВИНА.

Г. АРХАНГЕЛЬСК. Архангельский Молочный Союз (кооп.). Гастрономия, молочные продукты. Ул. Виноградова, 48.

Архангельский Молочный Союз. Гастрономия, молочные продукты. Ленинградская ул., 97.

Архторг, акц. о-во. Вино. Ул. П. Виноградова, 32.

Винторг, акц. о-во. Поморская ул., 2.

ГИКО (кооп.). Гастрономия. Ул. Виноградова, 12.

Госспирт. Вино. Ул. Виноградова, 131.

Губмясохладобойня. Консервы. Набережная Дамба, 37.

ТПО Водников (кооп.). Гастрономия. Ул. Соломбало.

ТПО Водников. Гастрономия. Набережная ул., 14.

ТПО Водников, маг. № 9. Гастрономия. Ул. Виноградова, 79.

ТПО Водников. Бакалея. Ул. Соломбало, корп. № 19.

ТПО Водников. Вино. Ул. Виноградова, 52.

Церабкооп. Гастрономия. Ул. Виноградова, 192.

Церабкооп. Гастрономия. Ленинградская ул., 70.

Церабкооп. Гастрономия. Ул. Виноградова, 35.

Церабкооп. Гастрономия. Ленинградская ул., 204.

Церабкооп. Гастрономия. Ленинградская ул., 10.

Церабкооп, маг. № 12. Гастрономия. Ул. Виноградова, 166.

ПО ГУБЕРНИИ. Ленинградский Союз Потреб. О-в (кооп.). Вино. Г. Онега, Советская ул.

Уик, Общий Отдел. Вино. Г. Пинега, Первомайская ул.

Церабкооп. Гастрономия. С. Майлиса, Архангельского у.

СТОЛОВЫЕ, ПИВНЫЕ И БИЛЛИАРДНЫЕ.

Г. АРХАНГЕЛЬСК. Артель по обслуживанию столовых. Буфет. Ул. Виноградова, 76.

ГИКО (кооп.). Столовая № 1. Ул. Виноградова, 58.

«Двина», т-во (частн.). Столовая. Улица Левачева, 50.

«Двина». Пиво. Набережн. С. Двины, 47.

Каргополов, Ф. П. Пиво. Ст. Архангельская Пристань.

Ленинградский Союз Потреб. О-в (кооп.). Пиво. Ул. Виноградова, 48.

Ленинградский Союз Потреб. О-в. Столовая с пивом. Ул. Виноградова, 72.

Ленинградский Союз Потребит. О-в. Столовая. Ул. Володарского, 3.

Моссельпром. Пиво. Ленинградская ул., 144.

Окулова, А. Ф. Биллиардная. Ул. Виноградова, 32.

Отдел Местного Хозяйства. Буфет. Улица Виноградова, Городской театр.

Т-во Пивоваренных Заводов. Столовая. Банковский пер., 1.

Т-во Пивоваренных Заводов. Пиво. Банковский пер., 5.

Т-во Пивоваренных Заводов. Столовая. Набережная, 49.

Т-во Пивоваренных Заводов. Столовая. Набережная С. Двины, 53.

Т-во Пивоваренных Заводов. Столовая. Успенская набережная, Яхт-клуб.

Т-во Пивоваренных Заводов. Столовая с пивом. Церабкооповская ул., 7.

ПО ГУБЕРНИИ. Двинско-Березницкое Потреб. Ов-о (кооп.). Пиво. С. Семеновское, Шенкурского у.

Емецкое Потреб. О-во (кооп.). Пиво. С. Емецкое, Архангельского у.

Лекчанов, А. А. Пиво. Ст. Исакогорно, Архангельского у.

Ленинградский Союз Потреб. О-в (кооп.). Базисный склад пива. Г. Онега, Октябрьская ул.

Моссельпром (гос.). Пиво. Г. Мезень, Советская, 68.

Обозерский Клуб. Пиво. Ст. Обозерская, Архангельского у.

ТПО Водников (кооп.). Столовая с пивом. С. Усть-Цильма, Печорского у.

Шенкуровский Комбинат. Пивная. С. Шенкуры, ул. 1-го Мая.

КОЖИ (ПОЛУФАБРИКАТ).

Г. АРХАНГЕЛЬСК. «Северный Комбинат» (гос.). Кожа, веревки. Поморская ул., 1.

«Снабжение», частное т-во. Кожевенные товары, обувь. Поморская ул., 2.

ЖИВОТНОЕ СЫРЬЕ.

Г. АРХАНГЕЛЬСК. Архторг, акц. о-во. Пушнина. Поморская, 1/56.

«Олень», Ижемо-Печерский союз кооперативов. Оленьи товары. Набережная С. Двины, 34.

Хлебопродукт, акц. о-во. Кожевенное сырье, пушнина. Банковский пер., 1.

ПО ГУБЕРНИИ. Хлебопродукт, акц. о-во. Пушнина. Г. Шенкурск, ул. 1 Мая, 5.

ЛЕСНЫЕ И СТРОИТЕЛЬНЫЕ МАТЕРИАЛЫ, ДРОВА И ТВЕРДОЕ МИНЕРАЛЬНОЕ ТОПЛИВО.

Г. АРХАНГЕЛЬСК. Губземуправление. Лесозаготовки. Ленинградский пер., 122.

Лесосмолсоюз (кооп.). Лесные материалы и дрова. Ул. Диаталовича, 3. ва. Ул. Диаталовича, 3.

Руссанглолес, акц. о-во. Лесные операции. Ул. К. Либкнехта, 10.

Руссголландолес, акц. о-во. Лесные операции. Ул. Виноградова, 87.

Северолес (гос.). Лесные операции. Набережная С. Двины, 4.

Лесопромышленное Акционерное Общество

„РУССАНГЛОЛЕС"

Лимитед. Правление в Лондоне.

АРХАНГЕЛЬСКОЕ ОТДЕЛЕНИЕ.

Телефоны 1-50 и 1-51.

ЗАГОТОВКА И ЭКСПОРТ

пиленых лесоматериалов и шпал

РАЗНЫХ РАЗМЕРОВ.

Уполномоченный УРБАНОВИЧ.

78

Северосмола (гос.). Смола и скипидар. Банковский пер., 1.

НЕФТЕПРОДУКТЫ.

Г. АРХАНГЕЛЬСК. Нефтесиндикат. Нефтесклад. Ул. Виноградова, 9.

Нефтесиндикат. Нефтесклад. Набережн. С.-Двины, 59.

МАНУФАКТУРА И ГОТОВОЕ ПЛАТЬЕ.

Г. АРХАНГЕЛЬСК. Архторг, акц. о-во. Мануфактура. Поморская ул., 3.

«Вперед», частн. т-во. Мануфактура. Поморская ул., 4.

Головин, Квашнин и К-о. Мануфактура. Поморская ул., 4.

Норицын, Ф. А. Мануфактура. Поморская ул., 2.

ТПО Водников (кооп.). Мануфактура. Поморская ул., 2.

Центросоюз (кооп.). Базисный склад. Мануфактура. Набережная ул., 10.

Церабкооп. Мануфактура и готовое платье. Ул. Виноградова, 33.

ПО ГУБЕРНИИ. Архсоюз (кооп.). Печорская контора. Мануфактура. С. Усть-Цильма, Печорского у., Средняя ул.

Маймаксинский Церабкооп, маг. № 2. Мануфактура. С. Маймакса, Архангельского у.

Маймаксинский Церабкооп, маг. № 4. Мануфактура. С. Маймакса, Архангельского у.

Пинежский Исполком. Мануфактура. Г. Пинега, Первомайская ул.

Пинежский Исполком. Мануфактура. Г. Пинега, Первомайская ул.

Транспортное Потреб. О-во. Мануфактура. С. Усть-Цильма, Печорского у., Средняя ул.

Хлебопродукт, акц. о-во. Мануфактура. Усть-Цильма, Печорского у., Средняя ул.

ГАЛАНТЕРЕЯ.

Г. АРХАНГЕЛЬСК. Церабкооп. Галантерея. Поморская ул., 6.

ПО ГУБЕРНИИ. Усть-Вашевское Потреб. О-во (кооп.). Галантерея. С. Устьвашно, Мезенского у.

ОБУВЬ И КОЖЕВЕННЫЕ ИЗДЕЛИЯ.

Г. АРХАНГЕЛЬСК. Архторг, акц. о-во. Кожевенный магазин. Обувь. Поморская ул., 1/56.

Конюхов, М. Обувь. Набережная С. Двины, корп. № 344.

Церабкооп, магазин № 3. Кожа, кожаная и валеная обувь. Поморская ул., 6.

ТЕХНИЧЕСКИЕ ТОВАРЫ, МАШИНЫ И С.-Х. ОРУДИЯ.

Г. АРХАНГЕЛЬСК. Архторг, акц. о-во. Технический склад. Ул. Виноградова, 50.

Госшвеймашина. Швейные машины и принадлежности к ним. Ул. Виноградова, 24.

Инженерное Бюро (гос.). Электротехнические принадлежности. Ул. Виноградова, 44.

Ленинградский Электротехнический Трест. Электротехнические принадлежности. Ул. Виноградова, 59.

Управление Электротехнических Предприятий (гос.). Водопроводные, электротехнические принадлежности. Ул. Виноградова, 59.

АПТЕКАРСКИЕ И ПАРФЮМЕРНЫЕ ТОВАРЫ.

Г. АРХАНГЕЛЬСК. Аптекарский Склад (гос.). Аптекарские товары. Поморская ул., 10.

«Жиркость» (гос.). Парфюмерия. Улица Виноградова, 16.

МЕТАЛЛИЧЕСКИЕ ИЗДЕЛИЯ, СКОБЯНЫЕ ТОВАРЫ И ПОСУДА.

Г. АРХАНГЕЛЬСК. Архторг, акц. о-во. Железо, скобяные товары. Поморская ул., 1/56.

«Рудметаллторг», акц. о-во. Металлические изделия. Ул. Виноградова, 18.

Церабкооп, маг. № 5. Железо-скобяные товары и посуда. Поморская ул., 5.

ТРАНСПОРТ И УПАКОВКА.

Г. АРХАНГЕЛЬСК. Агентство Северных жел. дор. Коммерческие операции. Ул. Виноградова, 4.

Артель Корабельных Агентов. Транспортные работы. Ул. К. Либкнехта, 2.

Артель Ответственного Труда. Транспортные работы. Ул. Виноградова, 16.

Артель стивидоров. Транспортные операции. Ул. Карла Либкнехта, 2.

Архтрудтранспорт. Перевозка грузов на собств. пароходе. Арх. Порт.

Гос. Речное Пароходство. Торговый Отдел. Коммерческие операции по транспорту. Набережная С. Двины, 20.

Гос. Северное Морское Пароходство. Транспортирование грузов. Ул. Виноградова, 82.

«Моспогруз», акц. о-во. Транспортирование грузов. Пинежская ул., 32.

Отдел Местного Хозяйства. Транспортные операции. Ул. Виноградова, 18.

Севторгфлот, акц. о-во. Транспортные операции. Ул. Виноградова, 82.

«Транспорт», акц. о-во. Транспортные и экспедиторские операции. Ул. Виноградова, 18.

РАЗНЫЕ.

Г. АРХАНГЕЛЬСК. Водосвет (гос.). К-ра. Электрическое освещение. Ул. Виноградова, 59.

Моссельпром (гос.). Табак. Набережная С. Двины, 26.

«Нарпит». Гостиница. Ул. Виноградова, 23.

Отдел Местного Хозяйства. Ссуды под заклад вещей. Ул. Виноградова, 59.

Отдел Местного Хозяйства. Аукционы просроченных в ломбарде закладов. Поморская ул., 3.

«Призыв» (кооп.). Маг. № 2. Игрушечная и писчебумажная. Ул. Виноградова, 30.

Успенские бани. Пролетарская ул., 30.

АРХАНГЕЛЬСКОЕ ОТДЕЛЕНИЕ

Государственного Треста

„ГОСШВЕЙМАШИНА“

Ул. Павлина-Виноградова, № 24.

ШВЕЙНАЯ МАШИНА

необходима в каждой семье.

ПРОДАЖА ЗА НАЛИЧНЫЕ

и в рассрочку на льготных условиях.

ГАРАНТИЯ ДОБРОКАЧЕСТВЕННОСТИ.

15а

Чаеуправление (гос.). Кондитерские товары. Ул. Володарского, 17.

ПО ГУБЕРНИИ. Госторг, аг-ство. Охотничьи принадлежности. Г. Пинега.

Шенкурский Профессиональный Клуб. Табак. Г. Шенкурск.

СМЕШАННЫЕ.

Г. АРХАНГЕЛЬСК. Архторг, акц. о-во. Оптовая. Хлеб, мануфактура, галантерея и проч. товары. Поморская ул., 2/54.

ГИКО (кооп.), маг. № 9. Бакалея, гастрономия, кондитерские товары. Ул. Виноградова, 43.

Госторг. Беломорское отд-ние. Оптовые операции по закупке и продаже пушнины и с.-х. продуктов. Ул. Виноградова, 42.

Северный Комбинат (гос.). Кожа, обувь, веревки и канаты. Поморская ул.

Севгосрыбтрест. Рыба. Ул. Виноградова, 2.

Транспортное Потреб. О-во (кооп.). К-ра. Ул. Виноградова, 30.

Церабкооп. К-ра. Церабкооповский пер., 9.

Церабкооп. Мануфактура, обувь, бакалея. Уг. ул. Соломбало и Левачева, 48.

ПО ГУБЕРНИИ. Архсоюз (кооп.). Мануфактура, бакалея, галантерея и проч. Г. Мезень, Советский пер., 87.

Архсоюз (кооп.). Мануфактура, галантерея, посуда и проч. Г. Онега, Советская ул.

Архсоюз. Хлеб, бакалея, рыба, овощи, мануфактура и проч. Г. Пинега, Первомайская ул.

Архторг, акц. о-во. Мануфактура, галантерея, бакалея и проч. Г. Онега, Советская ул.

Важский Союз (кооп.). Галантерея, мануфактура и друг. товары. Ул. Троцкого, 2.

Емторг (гос.). Бакалея, галантерея, табак. С. Емецкое, Архангельского у.

Маймаксинский Церабкооп. Рыба, хлеб, мануфактура. С. Маймакса, Архангельск. у.

Мезенско-Канинское Аг-ство Госторга. Мануфактура, бакалея, галантерея. Г. Мезень, Советская, 42.

Мезенский Комбинат (гос.). Мануфактура, рыба, бакалея. Г. Мезень, Советский пер., 89.

Онежский Комбинат (гос.). Мануфактура, галантерея, бакалея. Г. Онега, Советская ул.

Печерский Отдел Сев.-Беломорского Отделения Госторга. Охотничьи товары. С. Устьцильма, Печорского у.

«Рыбак», ЕПО (кооп.). Рыба, бакалея, галантерея. С. Тельвисик, Печорского у.

Устьвашское Отд-ие Арх. Союза Кооперативов. Торговля всевозможными товарами. С. Устьвашка, Мезенского у.

Усть-Цилемское ЕПО (кооп.). Рыба, хлеб, бакалея. С. Устьцильма, Печорск. у., Средняя ул.

Церабкооп. Мануфактура, бакалея, посуда. Г. Онега.

Церабкооп. Разнородные товары. Г. Онега, Советский пер.

Церабкооп. Хлеб, бакалея, обувь. Г. Онега, Советская ул.

Шеговарское Потреб. О-во (кооп.). Бакалея, галантерея, мануфактура. С. Шеговары, Шенкуровского у.

Шенкуровский Комбинат (гос.). Галантерея, бакалея, мануфактура. С. Шенкурск, у. 1-го Мая, 17.

Астраханская губ.

ХЛЕБ, ЗЕРНО И ФУРАЖ.

Г. АСТРАХАНЬ. «Арслан», Ягудин, И. Н. Мука. Красная набережная, д. быв. Гор. О-ва, около Товарной Биржи.

Асан-Самед-Оглы. Мука. М. Исады.

«Астпищпром» (гос.), маг. № 3. Хлеб, мука. Рыбный городок.

«Астпищпром». Мука и зерно. Красная набережная.

«Астпищпром», маг. № 1. Оптовая. Хлебные товары. Пароходная, 24.

«Астпищпром», маг. № 2. Мука. Б. Исады.

«Зерно», Штумпф, Ф. К. Мука. Стрема, бывш. Соляной корпус, 1.

«Импорт», Шапиро, А. З. Мука. Набережная Кутума, 4.

«Мукомол», Тиндов, В. С. Мука. Красная набережная.

Мухамедов, Г. И. Мука. Красная набережная, 120/42.

Мухамедов, Х. М. Мука. Ул. Стеньки Разина.

Петросов, А. Х. Мука. Ул. Ново-Исадная, 102/31.

«Сельсоюз» (кооп.). К-ра. С.-х. товары. Ул. Фиолетова, 13.

Сергеев, Н. Я. Мука. Б. Исады, Мучной корпус.

Союз С.-Х. Кооперации Немцев Поволжья. Хлеб и др. продукты. Ул. Стеньки Разина, д. Гр. О-ва.

Хлебопродукт, акц. о-во. Хлебо-фураж и др. с.-х. продукты. Уг. ул. Свердлова и Фиолетова, д. Смирнова.

Хлебопродукт. С.-х. и др. продукты. Баржа на р. Волге.

«Хлебофураж» (частн.). Мука. Красная набережная, д. Герлахова.

ЗЕЛЕНЬ, ОВОЩИ И ФРУКТЫ.

Г. АСТРАХАНЬ. Зацаревское Кредитное С.-Х. Т-во (кооп.). Зелень, овощи и фрукты. Б. Исады.

«Персопродукт», Курдостан, А. И. Персидские сушеные фрукты. Ул. Р. Люксембург, 15, б. Сергеева.

Петросянц, Х. Г. Персидские сушеные фрукты. Ул. Р. Люксембург, 14.

«Садагат», Мамед, У. У. Персидские фрукты. Ул. Р. Люксембург, д. бывш. Телятова, 14.

Юрьев, И. Г. Фрукты. Ул. Б. Исады, 22.

МЯСО, ДИЧЬ И РЫБА.

Г. АСТРАХАНЬ. Астрыбпром (гос.). Оптовая. Рыба. Набережная Кутума, д. бывш. Губина.

«Ауфбау». Управление рыбными промыслами. Реализация рыбы и рыбных продуктов. Ул. Р. Люксембург, д. Промбанка.

Волго - Каспийский Госрыбтрест. К-ра. Реализация рыбы. Ул. Р. Люксембург, д. Тавризова.

Госрыбсиндикат. Рыбные операции. Ул. Урицкого, д. бывш. Тавризова.

Жданкин, Ф. Ф. и **Павлов, М. А.** Сушеная частиковая рыба. Набережная Кутума.

«Заготрыба» (гос.). Заготовка рыбы. Набережная Волги, д. 2.

Калмрыбак (гос.). Правление. Рыба.

Киррыбтрест КССР. Продажа рыбных товаров. Ул. Урицкого, 6.

Матвеев, А. Е. Рыба. М. Исады.

Мясохладобойня (гос.). Мясо. Улица Р. Люксембург, д. бывш. Чурбакова.

«Перворосрыба» (частн.). Живорыбный садок. М. Исады.

Производсоюз Ловцов (кооп.). Рыбные товары. Ул. Урицкого, 4.

Сорокин, И. Н. Живорыбные садки. Набережная р. Волги.

Управление Рязанско-Уральской жел. д. Заготовка и продажа рыбы. Набережная Кутума, 32.

Щелканогов, И. А. Рыбные товары. М. Исады.

БАКАЛЕЯ.

Г. АСТРАХАНЬ. «Аак» (частн.). Бакалея, мука и мануфактура. Набережная Кутума, д. 14.

Астраханский Союз Потреб. О-в (кооп.). Маг. № 1. Колониальные товары. Красная набережная, 96.

Астраханский Союз Потреб. О-в. Маг. № 2. Колониальные товары. Красная набережная, 96.

Астпромторг (гос.). Оптово-розничная. Колониальные товары. Братская, 7.

«Барлау» (частн.). Бакалея и мука. Ул. Желябова, д. бывш. Казанкова.

Бассольтрест. Соль. Ул. Р. Люксембург, 15.

«Волгарь», Иванов, И. Мука и бакалея Ул. Желябова, д. бывш. Шпагина.

Липова, Г. И. и **Прякин, И. В.** Бакалея и вино. Татарский базар, 8.

Мирмановы Бр. и Попова. Бакалея. Ул. Желябова, д. бывш. Пастакова.

Мугдашев, С. И. и **Живанцев, П. И.** Бакалея и керосин. Красная набережная, д. бывш. Плотникова.

Рустамов и М. Рассулов. Бакалея и вино. Симбирская ул., 60.

Сахаротрест. Оптовая. Сахар. Пристажная ул., 14.

ТПО Р.-У. ж. д. (кооп.). Бакалея, мануфактура. Красная набережная, д. бывш. Мелькулова.

Уразильшев, Н. М. Бакалея и вино. Красная набережная, 20.

Хусанов, А. Мука и бакалея. Татарский базар.

Церабкооп. Бакалея и мануфактура. Б. Исады.

Церабкооп. Бакалея и мануфактура. Вокзальная, 8.

Церабкооп. Бакалея и мануфактура. Ул. Желябова, 1/14.

Церабкооп. Бакалея и мануфактура. Татарский базар, 13.

Церабкооп. Бакалея и мануфактура. Б. Царевская ул., 105.

Чаеуправление (гос.). Чай и кофе. Ул. Урицкого, 4.

ПО ГУБЕРНИИ. Госрыбтрест. Базсклад. Бакалея и мануфактура. При Федоровском промысле. Красноярского района.

Маково-Зеленкинское Т-во. Бакалея. Мука. С. Маково. Астраханск. у.

Рыковское Потреб. О-во (кооп.). Бакалея. Тер.-Гавриловский поселок, Астраханского у.

ГАСТРОНОМИЯ И ВИНА.

Г. АСТРАХАНЬ. «Балычник», артель при ГИКО (кооп.). Вино и гастрономия. Советская ул., 20.

Винторг, акц. о-во. Вино и гастрономия. Ул. Халтурина, 5.

Визер, Ф. К. Вино и гастрономия. Ул. Р. Люксембург, д. Федотова.

Гавердовский, Н. М. Вино и гастрономия. Братская, 10.

Генадзе, А. И. Вино и гастрономия. Ул. Бакунина, 24.

Гзелишвилли, М. Г. Вино и гастрономия. Б. Исады, у Красного моста.

Григорьев, А. М. Вино и гастрономия. Братская ул., 23.

Голиков, И. Ф. Вино и гастрономия. Ул. Люксембург, 7.

Госспирт. Водочные изделия. Ул. Ахтарумова, 10. Спиртсклад.

Госспирт. Водочные изделия. По набережной р. Царева и поперечной 23 Царевской, д. Сабухайкулова.

Дожурундзе, С. А. Вино и гастрономия. Ул. Свердлова, 43.

Попов, А. В. Вино, гастрономия, кондитерские и булочные изделия. Братская ул., д. 9/11.

Роткович, С. Н. Вино и гастрономия. Братская ул., 23.

Церабкооп, маг. № 5. Вино и гастрономия. Братская ул., д. бывш. Ахвердова.

Церабкооп, маг. № 2. Вино и гастрономия. Братская ул., д. бывш. Мешкова.

ПО ГУБЕРНИИ. Анисимов, Н. К. Вино и гастрономия. С. Образцовое, Астраханского у.

Вартанов, С. С. Вино и гастрономия. С. Замьяны, Астраханск. у.

Разинское Потреб. О-во (кооп.). Икра. С. Цветное, Астраханск. у.

СТОЛОВЫЕ, ПИВНЫЕ И БИЛЛИАРДНЫЕ.

Г. АСТРАХАНЬ. Абушев, А. Пиво. Рыбный Городок, 31.

«Аркадия», Черкасов, П. А. Закуски и пиво. Сад «Аркадия», 4-й район.

Богомолов, Н. В. Столовая (б. «Буфф»). Ул. Бабушкина, Торговый С'езд, 43—44.

Габуния, Н. З. Столовая с пивом. Ул. К. Маркса, 16.

Гергадзе, Э. А. Пиво. Б. Исады.

Генадиев, А. М. Столовая с пивом. Рыбный Городок, Старо-Перевозная.

Голишева, А. И. Холодные закуски и пиво. Сад № 3, бывш. «Отрадное».

Дарахвалидзе, И. Б. Пиво. Ул. Б. Исады, Киевская ул., 34.

Жигулевский Пивоваренный Завод. Оптовая. Пиво. Пл. К. Маркса.

«Зеленый Остров», Баланчивадзе, И. Г. Столовая. Улица Бабушкина, Торговый С'езд, 43—44.

«Золотой Рог», Бубнов, А. И. Столовая с продажей вина и пива. Пристанская, 14.

Каланатов, Ф. А. Буфет с продажей пива. При Товарной Бирже.

Кемулария, Э. К. Чайная и столовая. Набережная Кутума, 16.

Ленинградский Союз Потреб. О-в (кооп.). Пиво. Парабичев Бугор, при заводе «Богемия», бывш. Вейнер.

Лашхи, Б. И. Пиво. Б. Исады, 112.

Лабаркова, В. И. Чайная и столовая с продажей крепких напитков. Таможенная, 1.

Макаров, Ф. А. Пиво и холодные закуски. Братская ул., 23.

Максимова, М. С. Пиво. Боевая ул., 12.

Мартиросов, С. А. Пиво. Б. Исады, 102.

Моисеев, И. Г. Обеды и чай. Татарский базар, 10.

«Монте-Карло», Зейналов, А. Д. Ресторан. Ул. Полухина, 26.

«Москва», Кузнецова, А. П. Русские и азиатские кушанья, вино и пиво. Советская ул., 8/18.

Моссельпром (гос.). Пиво. Братская ул.

Моссельпром. Пиво и закуски. Интернациональная, бывш. «Луна-Парк».

Моссельпром. Розлив пива. Красно-Знаменская ул., 3.

Моссельпром. Пиво. Советская ул., д. бывш. Усейнова.

Мосянина, М. В. Буфет с прохладит. напитками. Б. Исады, 102, при кино «Великий Немой».

Мусин, Г. Пиво и горячие кушанья. Красная набережная, 2.

Наврузов, А. С. Обеды и пиво. Братская ул., 131.

Начгебия, Д. Л. Столовая и пивная. Таможенная ул., 1.

Нерсия, М. А. Столовая. Ул. Бакунина, 10/22.

«Образцовая», Шарухин, А. А. Столовая и пиво. Набережная р. Волги, 8.

Оганесиянц, Е. А. Пиво. Пристанская ул., 4.

ВОЛГО-КАСПИЙСКИЙ

Государственный Рыбопромышленный Трест

Учрежден на основании Постановления Совета Труда и Обороны 31 января 1924 г.

ПРАВЛЕНИЕ в Астрахани, 1 р. ул. Р. Люксембург, 17.

Почтовый и телеграфный адрес: **Астрахань—ГОСРЫБТРЕСТ.**

Имеет в эксплоатации до 100 крупнейших континентальных и плавучих промыслов, расположенных в дельте р. ВОЛГИ и на взморье в северной части Каспийского моря.

Обладает богатейшими по качеству и породам рыблицевыми (устьевыми) водами дельты р. Волги, по количеству добываемой рыбной продукции занимающими первое место в Союзе Советских Социалистических Республик.

Собственный бой тюленя в восточной и сев.-вост. частях Каспийского моря.

Собственный паромоторный и парусный флот, механические заводы, судостроительная верфь, живорыбные садки, бондарное производство.

Добывает 11.000.000 пудов рыбы сырца, из которого вырабатывает и выпускает в продажу ежегодно в общем количестве до 8.000.000 пудов товаров:

1. Широкого крестьянского и городского потребления, как-то:

Сельди и **пузанки. Воблу—колодку** вяленую и копченую. Воблу—колодку тарную малосол и просол. Малосолы крупных частиковых пород: **судак, сом, сазан, жерех, лещь** и др. Малосолы мелких частиковых пород: **тарань, чехонь, сопа, язь, окунь, линь** и пр. Просолы и полупросолы разные.

2. Товары гастрономические:

Свеже-мороженую красную и частиковую рыбу **(белуга, осетр, севрюга, белорыбица, судак** и проч.). **Икру** красной рыбы: **зернистую, ястычную** и **паюсную.** Икру частиковой рыбы: **щучью, вобловую пробойную, сазанью, лещевую** и проч. **Балыки** и **теши** белорыбьи и осетровые. Копченую сельдь и воблу. Красную соленую рыбу. **Вязигу.**

3. Товары экспортно-заграничные:

Икру красной рыбы: **(белужью, осетровую, севрюжью), зернистую и паюсную** в баночной и бочковой упаковке. Икру частиковой рыбы: **тараму** (вобловую) и **галаган** (судачью). Миногу жареную. **Рыбий клей. Шкурки тюленьи.**

4. Товары технические:

Жир тюлений и рыбий.

Все товары высшего качества, лучшей выработки и уборки, в наилучшей упаковке.

Твердая тара для уборки товаров исключительно своего бондарного производства, лучшей выработки довоенного качества.

Преимущественная продажа Госорганам и кооперативным организациям с допущением кредитов.

Цены и условия расчета сообщаются немедленно по получении ассортимента товаров, интересующих покупателей.

Правление Волго-Каспийского Государственного Рыбопромышленного Треста.

718

Оргум, Орловское гос. торг. о-во. Пиво. Горшечная ул., 13.

Оргум. Пиво. Б. Исады.

Прохватилов, Г. М. Чайная. Столовая. Обеды, ужины. Ул. Желябова, 20.

«Россия», Ильин, С. Ф. Столовая. Набережная р. Волги, 11.

«Саларино», Хестанов, П. М. Столовая. Бакинская ул., 101.

Сапрыкин, А. И. Пиво. Б. Исады, 102.

«Сахалин», Кокайя, Н. Д. Столовая. Ул. Халтурина, 13.

Семенищева, Ф. Пиво и горячие закуски. Бакинская ул. 1.

«Солнце», Набиев, К. Столовая. Братская ул., 77.

Сулейманов, А. Пиво. Братский сад.

Халилов, А. Х. Столовая с крепкими напитками. Красная набережная, 18.

Хуцидзе, И. М. Столовая «Венера». Труссовская ул., 10.

«Цветник», Капенев, А. Столовая. Обеды и пиво. У Воздвиженского моста, сад «Цветник».

Церабкооп. Пиво. Братская ул., 136.

Церабкооп. Пиво. Ул. Железняка, 10.

Церабкооп. Пиво. Татарский базар, 13.

Церабкооп. Пиво и холодные закуски. Татарский базар, 13.

Чернов, А. П. Столовая. Обеды и пиво. Татарский базар.

«Шампань», Коява, Г. Г. Столовая с пивом. Ул. Урицкого, 14.

Шибаев, Ф. Я. Буфет на пароходе «Память Ильича».

ПО ГУБЕРНИИ. Джелагян, О. Столовая С. Свободное, Астраханск. у.

Ленинградский Союз Потреб. О-в (кооп.). Пиво. Труссовский посад, Астраханск. у.

ЛЕСНЫЕ И СТРОИТЕЛЬНЫЕ МАТЕРИАЛЫ.

Г. АСТРАХАНЬ. Астпромторг (гос.). Лесной склад. Эллинг на р. Волге.

Астпромторг. Лесной склад. Лес. Селение на р. Волге.

«Волгокаспийлес» (гос.). Полуоптовая. Лесные материалы. Красная набережная, 46.

«Волгокаспийлес», склады № 7 и № 5. Полуоптовая. Лесоматериалы. Набережная р. Волги.

«Волгокаспийлес», з-д № 6. Лесоматериалы. Набережная р. Болды.

«Волгокаспийлес», завод № 3. Лесные материалы. На эллинге.

Средне-Волжское Лесопромышленное Т-во. К-ра. 3-й район, Пароходная ул., 46.

НЕФТЕПРОДУКТЫ.

Г. АСТРАХАНЬ. «Керосин», Мугдушев, С. Й. и Эриванцев, П. И. Керосин и бакалея. Красная набережная, дом бывш. Плотникова.

Нефтесиндикат, склад № 8. Нефтепродукты. На эллинге.

Нефтесиндикат. Нефтепродукты. Ул. Чехова, 13.

ПО ГУБЕРНИИ. Нефтесиндикат. Керосин. Труссовский Посад, Астраханск. у.

МАНУФАКТУРА И ГАСТРОНОМИЯ.

Г. АСТРАХАНЬ. «АОК» (частн.). Мануфактура, бакалея, мука. Набережная Кутума, 14.

Всесоюзный Текстильный Синдикат. Полуоптовая. Текстильные товары. Ул. Желябова, д. бывш. Сивко.

Всесоюзный Текстильный Синдикат. Мануфактура. Набережная Кутума, д. бывш. Макарова, 32/34.

ГИКО (кооп.). Маг. № 2. Мануфактура. Братская ул., д. бывш. Франгулова.

Губернское Военно-Потреб. О-во (кооп.), Мануфактура, галантерея. Братская ул., 6.

«Дело», Пузанов, А. П. Мануфактура. Братская ул., 9, д. Смирнова.

Камвольный Трест. Маг. № 26. Мануфактура. Братская ул., д. бывш. Фабрикантова.

«Мануфактура», Т-во Кашинцев, М. С., Александров, Е. А., Вергер, В. А., Сатановский, Г. М. и Карташев, К. Я. Мануфактура. Братская ул., 3.

ТПО Водников (кооп.). Лавка № 8. Мануфактура, бакалея. Красная набережная, д. бывш. Мельгунова.

«Труд», Криков, П. Ф. Мануфактура Братская ул., 10.

Церабкооп, маг. № 1. Мануфактура и галантерея. Братская ул., д. бывш. Пинекера.

Церабкооп, маг. № 18. Мануфактура и бакалея. Б. Исады.

Церабкооп. Мануфактура и бакалея. Ул. Желябова, 1/14.

«Шерсть», акц. о-во. Мануфактура. Набережная Кутума, 38.

ОБУВЬ И КОЖЕВЕННЫЕ ИЗДЕЛИЯ.

Г. АСТРАХАНЬ. Астпромторг (гос.). Кожевенные изделия. Братская, 1.

Гуськов, В. Т. Обувь. Братская, 16.

ГИКО (кооп.). Обувь. Братская, 10.

Игнатьев, Г. М. Бахилы, поршни и пр Набережная р. Царева, 5.

«Кожобувь», Евдоменко, А. Н. Кожевенные товары. Братская, 1.

«Шестиугольник», Зайцев, П. М., Рубинович, С. С., Тарасевич, Г. А., Фрейдман, И. Б. и Шапиро, Г. А. Готовая обувь Уг. Свердлова и Братской, 5.

АПТЕКАРСКИЕ И ПАРФЮМЕРНЫЕ ТОВАРЫ.

Г. АСТРАХАНЬ. «Санитас», маг. № 1. Парфюмерия. Братская, д. бывш. Авакова.

«Санитас». Аптекарский маг. № 2. Б. Исады.

Калмоблздрав. Аптекарские товары и парфюмерия. Советская ул.

ИЗДЕЛИЯ ДЕРЕВООБДЕЛОЧНОЙ ПРОМЫШЛЕННОСТИ.

Г. АСТРАХАНЬ. Лягушкин, И. Ф. Скупка и продажа бондарной посуды. Ул. Чехова, 22.

Средневолжкое Лесопромышленное Т-во. Бондарная посуда и лесоматериалы. Панаховская, 46.

Саргублеспром (гос.). Продукция деревообделочной промышленности. Ул. Р. Люксембург, 14/10.

МЕТАЛЛИЧЕСКИЕ ИЗДЕЛИЯ, МЕТАЛЛЫ, ТЕХНИЧЕСКИЕ И СКОБЯНЫЕ ТОВАРЫ.

Г. АСТРАХАНЬ. Госшвеймашина. Швейные машины. Братская, 23.

«Загметалл», Нижегородского ГСНХ. Железо-скобяные и технические товары. Ул. Р. Люксембург, 5.

Ситников, А. Ф. Железо-скобяные и москательные товары. Ул. Желябова, д. бывш. Ефремова.

«Стальпайторг», акц. о-во. Железо-скобяные товары. Ул. Р. Люксембург, 11/8.

ГОСТИНИЦЫ.

Г. АСТРАХАНЬ. «Коммунальник», ОМХ. Сдача номеров в наем. Братская, 14/3.

«Ново-Московская». Номера для приезжающих. Уг. Братской и Советской ул.

ТРАНСПОРТ И УПАКОВКА.

Г. АСТРАХАНЬ. «Астраханский Кустарь» (частн.). Транспортная к-ра. Пароходная, 8.

Волжское Госпароходство. Пароходная пристань, 8.

Госрыбтрест. Перевозка грузов. Коммунистическая ул., 2.

«Грузооборот» (частн.). Исполнение поручений по отправке грузов. Красная набережная, 5.

Кулахметьев, Д. Ю. и **Бударов, А. М.** Перевозка грузов. Набережная 1-го мая, 51.

«Личный Труд» (артель). Переотправка грузов по железной дороге. Пароходная, 8.

Ростовская Об'единенная Артель. Выгрузка и порузка заграничных товаров. Таможня.

Совторгфлот, акц. о-во. Пароходная, 4.

«Транспорт», акц. о-во. Пароходная, 6.

«Центросоюз» (кооп.). Транспортная к-ра. Труссовская.

«Экспедитор» (частн.). Операции по отправке грузов. Пароходная, 12.

РАЗНЫЕ.

Г. АСТРАХАНЬ. Агарянский Заготовит.-Производств. Отдел. Разные товары. Ул. Чехова. Пристань, 1.

Арзуманьянц и Ко. Персидские товары. Ул. Р. Люксембург, 14.

Астпромторг (гос.). Правление. Труссовская, 2.

Астраханский Союз Потреб. О-в (кооп.). К-ра. Красная набережная, 96.

Баня ОМХ. Бабушкина, 4.

Бр. Шлеины, Макаров и Бирюков. Посуда и стекло. Ул. Желябова, 22, д. бывш. Сперанского.

ГИКО (кооп.). Склад № 2. Табачные изделия. Ул. Свердлова, 18.

Губоно. Тотализатор. За Паробичевым бугром. —

Кожсиндикат. Кожсырье. Ул. Фиолетова, 5.

«Коммунист». Игрушечно-музыкальная и писчебумажная торговля. Братская, 14.

Меркулов, Г. П. Кули, рогожи и др. мочальные изделия. Пароходная, 2.

Мирманов, С. Х. Кожсырье и шерсть. Ул. Сур нова, 79.

Москвошвей (гос.). Готовое платье и белье. Братская ул., 4.

Попов, А. В. Кондитерские, булочные изделия, вино, гастрономия. Братская ул., 9/11.

Рубен и Билефельд. Концессия. Рыбная чешуя. Ул. Фиолетова, 5.

«Сетеснасть» (гос.) Рыболовные сети и снасти. Красная набережная, д. бывш. Гурьева.

Чекмарев, И. И. Комиссионные товары. Электрическая ул., 28.

ПО ГУБЕРНИИ. Зайцев. Продажа липки. Труссовский Посад, Астраханск. у.

СМЕШАННЫЕ.

Г. АСТРАХАНЬ. Гос. С.-Х. Склады Наркомзема. С.-х. материалы. Ул. Желябова, 20.

Губернское Военно-Потреб. О-во (кооп.). Мануфактура, галантерея, бакалея и парфюмерия. Ул. Свердлова, 26.

Калмоблсоюз (кооп.). Оптово-розничная. Предметы широкого потребления. Кутумская ул.

Киргосторг. Кожсырье, пушнина, хлебные, технические товары, мануфактура и дрова. Ул. Р. Люксембург. Клуб лейтенанта Шмидта.

Церабкооп. Бакалея, вино, гастрономия, посуда. Красная набережная, 7.

Церабкооп, маг. № 4. Бакалея, мануфактура, мука. Красная набережная, д. бывш. Казанова.

Центросоюз (кооп.). Бакалея, мануфактура и галантерея. Труссовская ул., 4.

ПО ГУБЕРНИИ. Захарьянц. Бакалея, мануфактура, галантерея, вино. Труссовский Посад, Астраханск. у.

Садовское Потреб. О-во (кооп.). Предметы широкого потребления. С. Садовое, Рямонт. у.

Церабкооп. Бакалея, мануфажура и галантерея. Труссовский Посад, Астраханск у.

Чильгиро - Сатхальское Потреб. О-во (кооп.). Предметы широкого потребления. С. Чильгир, Шкицохуровского улуса.

Брянская губ.

ХЛЕБ, ЗЕРНО И ФУРАЖ.

Г. БРЯНСК. Гиндин, Г. И. Полуоптовая. Мука и рыба. Володарский посел., площ. Ленина, 37.

Калужинов, В. П. Мука. Ул. 3-го Интернационала, 76.

Лившиц, Л. З. Мука. Базарная пл.

Хлебопродукт, акц. о-во. Хлебные злаки. Володарский посел., Ул. 3-го Интернационала, 41.

ПО ГУБЕРНИИ. Арсоев, Ш. Я. и Выгон, А. И. Мука и подсолнух. Г. Карачев, Советская ул.

Брянское Потреб. О-во (кооп.). Хлеб. С. Брынь, Жиздринского у.

Либерман, И. Г. и К^0. Мука, рыба и сельди. Г. Почеп, Преображенская ул., д. Хазанова.

Мальцевский Церабкооп, лавка № 13. Мука, крупа, мучные продукты. Поселок Цементный, Бежицкого у.

Орлов, Л. Б. и К^0. Мука, рыба, сельди. Г. Почеп, Преображенская ул.

Репин, К. А., Марченков, Д. Н. и Токарев, И. М. Мука. Г. Карачев, Советская ул.

Хлебопродукт, акц. о-во. Полуоптовая. Мука. С. Дубровка, Бежицкого у., Красная ул.

Хлебопродукт. Мука и проч. Г. Карачев, ул. Зиновьева, д. бывш. Козьмина.

Хлебопродукт. Мука. Г. Почеп, площ. Октябрьской Революции.

Церабкооп, лавка № 6. Мука, мануфактура. С. Песочня, Бежицкого у., Пролетарская ул.

МЯСО, ОВОЩИ, ДИЧЬ И РЫБА.

Г. БРЯНСК. Гиндин, Г. И. Полуоптовая. Рыба и мука. Володарский посел., площ. Ленина, 37.

Гольдин, Х. Е. Полуоптовая. Рыба и мука. Володарский посел., пл. Ленина, 10.

Сыркин, Г. И. Рыба и мука. Базарная пл.

Церабкооп. Мясо. Московская ул., 38.

ПО ГУБЕРНИИ. Гинзбург, И. И. Полуоптовая. Рыба, сельди, мука. С. Коморичи, Севского у.

Крошин, М. М. и Лещинский, В. Д. Рыба, мука. Г. Карачев, Красная пл., 7.

Орлов, Л. Б. и К^0. Рыба, мука, сельди. Г. Почеп, Преображенская ул.

Петухов, В. М. Мясо, животные жиры и овощи. Г. Жиздра, ул. Троцкого, собств. дом.

БАКАЛЕЯ.

Г. БРЯНСК. Белорусский Дрожжетрест. Склад дрожжей. Брянский базар.

Брук, Е. Г. Полуоптовая. Мука, крупа, соль и др. Пролетарская ул., 1.

Брянский Церабкооп. Бакалея, мануфактура. Володарский посел., Ул. 3-го Интернационала, 31.

Брянский Церабкооп. Бакалея, рыба, мука. Ул. 3-го Интернационала.

Брянский Церабкооп. Бакалея, мануфактура. Фокинский поселок.

ГИКО (кооп.). Бакалея. Ул. 3 Интернационала, 58.

Киевский Пищетрест. Дрожжи. Советская ул., 1.

«Продоснабжение». акц. о-во. Оптовая. Бакалея. Володарский посел., Пл. Ленина.

Сахаротрест. Оптовая. Сахар. Ул. 3-го Интернационала, 70.

Транспортное Потреб. О-во (кооп.). Бакалея. Фокинский посел.

ПО ГУБЕРНИИ. Бежицкий Церабкооп. Бакалея и мучные товары. Г. Бежица, Базарная пл.

Бежицкий Церабкооп. Бакалея и мучные товары, Г. Бежица, Почтовая ул.

Бежицкий Церабкооп. Бакалея и мучные товары. Г. Бежица, ул. 3-го Интернационала.

Бежицкий Церабкооп. Бакалея и мучные товары. Г. Бежица, ул. Фокина.

Бежицкий Церабкооп. Бакалея и мучные товары. Урицкий посел., Бежицкого у.

Бежицкий Церабкооп. Бакалея и мучные товары. С. Чайковичи, Бежицкой вол. и уезда.

Дубровское Потреб. О-во (кооп.). Бакалея, мануфактура. С. Дубровка, Бежицкого уезда, Красная ул.

Думиническое Заводское Потреб. О-во (кооп.). Бакалея, вино. Ст. Думиничи, Жиздринского у.

Карачевское Потреб. О-во (кооп.). Бакалея, вино. Г. Карачев, Советская ул., д. бывш. Баева.

Малков, А. Л. Полуоптовая. Мука, крупа, соль и др. Г. Жиздра, Пролетарская ул.

Перский, Г. О. и Бр. Крашенинниковы. Бакалея. Г. Севск, ул. Ленина.

Почепский Райсоюз (кооп.). Бакалея. Г. Почеп, Заминская ул.

Черняев, В. А. Бакалея. Г. Карачев, Советская ул.

ГАСТРОНОМИЯ И ВИНА.

Г. БРЯНСК. «Возрождение», артель инвалидов (кооп.). Гастрономия. Ул. 3-го Интернационала, 67.

«Возрождение», артель инвалидов. Вино, бакалея, гастрономия. Ст. Брянск, М.-Б.-В. ж. д.

ГИКО (кооп.). Вино и гастрономия. Трубчевская ул., 39.

Госспиртсклад. Вино. Ул. 3-го Интернационала, 150.

Комаров, М. Ф. Вино. Ул. 3-го Интернационала, 63.

Ленинградский Союз Потреб. О-в (кооп.). Ул. Ленина, 19.

«Труд», артель инвалидов (кооп.). Гастрономия. Ул. 3-го Интернационала, 86.

ПО ГУБЕРНИИ. Бежицкий Церабкооп. Вино и бакалея. Бежица, ул. Ленина.

Винсиндикат. Наливки, настойки и пиво. С. Дубровка, Центральная ул.

Иоффе, Б. А. Комиссионная торговля. Вино. Г. Карачев, Советская ул., 2.

Карачевское Потреб. О-во (кооп.). Вино и бакалея. Г. Карачев, Советская, д. бывш. Баева.

ЛСПО, Ленинградский Союз Потреб. О-в (кооп.). Вино, наливки, настойки. С. Дятьково, Бежицкого у.

ЛСПО. Вино, пиво, закуски. С. Дятьково, Бежицкого у.

ЛСПО. Вино, пиво. С. Модиково, Бежицкого у.

ЛСПО. Вино, пиво, закуски. С. Модиково, Бежицкого у.

Степанов, Г. Д. Наливки, колбаса и др. С. Песочня, Бежицкого у., Пролетарск. ул.

Столяров, А. М. Вино и пиво. С. Бытош, Бежицкого у.

ТАБАЧНЫЕ ИЗДЕЛИЯ.

Г. БРЯНСК. «Самопомощь», артель инвалидов. Табак и папиросы. Ул. 3-го Интернационала, 85.

Украинский Махорочный Трест. Махорка. Советская ул.

СТОЛОВЫЕ, ПИВНЫЕ И БИЛЛИАРДНЫЕ.

Г. БРЯНСК. ГСПС. Буфет. Чай, закуски. Пл. К. Маркса.

Дом Красной Армии. Столовая-буфет. Ул. 3-го Интернационала.

3-е Железнодорожное Т-во Буфетного Дела. Вино, бакалея, гастрономия. Ст. Брянск, М.-К.-В. ж. д.

Ленинградский Союз Потреб. О-в (кооп). Пиво, кондитерские изделия. Ул. 3-го Интернационала, Народный Дом им. 25 Октября.

Ленинградский Союз Потреб. О-в. Пиво, табак и папиросы. Ул. 3-го Интернационала, 85.

Моссельпром (гос.). Пиво. Ул. 3-го Интернационала, 60.

Моссельпром. Пиво, фруктовые воды. Ленинская ул., 31-а.

Моссельпром. Пиво и холодные закуски. Советская ул., 2.

О-во Друзей Беспризорных Детей. Пиво, табачные изделия, закуски и др. Пл. К. Маркса, Городской Сквер.

Фабрикантов, С. А. Обеды. Советская ул., 2.

ПО ГУБЕРНИИ. Бежицкое Кооперативное Об'единение Инвалидов. Пиво и закуски. Г. Бежица, Базарная пл.

Бежицкий Церабкооп. Оптовый пивной склад. Г. Бежица, ул. Ленина.

Бежицкий Церабкооп. Обеды, ужины. Г. Бежица, ул. Ленина.

Воронцов, С. М. Буфет. Г. Бежица, ст. Болва, М.-Б.-Б. ж. д.

Гапонова, П. И. Обеды, холодные закуски и др. Ст. Модиково, Бежицкого у.

Дубровское Потреб. О-во (кооп.). Пиво и закуски. С. Дубровка, Бежицкого у., Красная ул.

Дьяконова, К. И. Чай, пиво и холодные закуски. Г. Карачев, Первомайская ул., горсад.

Жиздринское Потреб. О-во (кооп.). Пиво. Г. Жиздра, Пролетарская ул.

Жиц, З. И. Пиво и закуски. Г. Почеп, пл. Октябрьской Революции, 6.

Ицковский, И. П. Пиво и закуски. Гор. Почеп, Мало-Преображенская ул., 4.

Киевский Пищетрест. Пиво и закуски. С. Дубровка, Красная ул., Бежицк. у.

«Красный Дрожжевик». Пиво, наливки, колбаса и др. С. Песочня, Бежицкого у., Пролетарская ул.

Локшина, Л. О. Пиво и закуски. Г. Почеп, Мало-Преображенская ул., 16.

ЛСПО (кооп.). Пиво, вино и закуски. Ст. Навля, Бежицкого у., М.-К.-В. ж. д.

ЛСПО. Пиво и чай. С. Плохино, Жиздринского у.

Сафронов, И. Е. Биллиардная. Г. Карачев, ул. 3-го Интернационала.

Федорова, А. Н. Биллиардная. Г. Бежица, ул. 3-го Интернационала, 30.

Церабкооп. Холодные закуски и чай. С. Дятьково, Бежицкого у.

Церабкооп. Горячие обеды, холодные закуски и пиво. С. Модиково, Бежицкого у.

Церанская, Э. О. Пиво и закуски. Г. Почеп, Мало-Преображенская ул., 17.

КОЖИ (полуфабрикат).

Г. БРЯНСК. Кожсиндикат. К-ра. Ул. 3-го Интернационала, 85.

Берлин, С. С. Кожа. Успенская ул., 27.

РАСТИТЕЛЬНОЕ СЫРЬЕ.

Г. БРЯНСК. Пенькотрест. К-ра. Ул. 3-го Интернационала, 81.

ПО ГУБЕРНИИ. Беликов, А. В. Пенька. Г. Карачев, Октябрьская ул., 27.

Губсельпромсоюз (кооп.). Пенька, пакля, тряпье. Г. Жиздра, Пролетарская ул., 9.

Губсоюз Потреб. О-в (кооп.), к-ра. Заготовка пеньки. Г. Карачев, ул. Зиновьева, д. бывш. Дракина.

Куцаев, Г. И. Лоза и лыки. Пос. Жуковка, Бежицкого у.

ЛЕСНЫЕ И СТРОИТЕЛЬНЫЕ МАТЕРИАЛЫ, ДРОВА.

Г. БРЯНСК. Бассович, М. С. Лесные материалы. Никитинская ул., 12.

Гублесотдел. Лесные материалы. Адлеровская ул., 42.

ПО ГУБЕРНИИ. Бежицкий Церабкооп. Лесные материалы. Г. Бежица, ул. Ленина.

Брянское Губземуправление. Лесные материалы. Г. Карачев, Советская ул.

Свердловское Потреб. О-во (кооп.). Лесоматериалы. С. Полюдово, Жиздринск. у.

Чернышенский Фанерный Завод (гос.). Фанера. С. Чернышино, Жиздринского у.

Щигровское Потреб. О-во (кооп.). Ореховые обручи. С. Щигры, Жиздринск. у.

НЕФТЕПРОДУКТЫ.

Г. БРЯНСК. Нефтесиндикат. Керосин и нефть. Володарский посел., Набережн. ул., 2.

ПО ГУБЕРНИИ. Нефтесиндикат. Керосин и нефть. С. Дубровка, Бежицкого у., Вокзальная ул.

Нефтесиндикат. Полуоптовая. Керосин, нефть. Г. Жиздра, близ ст. Жиздра.

Нефтесиндикат. Керосин, нефть. Пос. Жуковка, Бежицкого у.

Нефтесиндикат. К-ра. Керосин, нефть. Г. Карачев, Советская ул., 10.

Нефтесиндикат. Полуоптовая. Керосин, нефть. С. Коморичи, Севского у.

МАНУФАКТУРА.

Г. БРЯНСК. Губсоюз (кооп.). Мануфактура, обувь. Ул. 3-го Интернационала, д. бывш. Климова.

Губсоюз Потреб. О-в (кооп.). Мануфактура, обувь. Ул. 3-го Интернационала, 68.

Камвольный Трест. Мануфактура. Улица 3-го Интернационала, 87.

Сорокин, Г. И. Мануфактура, рыба. Базарная пл.

Транспортное Потреб. О-во (кооп.). Мануфактура и бакалея. Фокинский поселок.

Церабкооп. Мануфактура и бакалея. Володарск. пос., ул. 3-го Интернационала, 31.

Церабкооп. Мануфактура, бакалея. Фокинский поселок.

ПО ГУБЕРНИИ. Бежицкий Церабкооп (кооп.). Мануфактура. Г. Бежица, ул. 3-го Интернационала.

Церабкооп, лавка № 6. Мануфактура и мука. С. Песочня, Бежицкого у., Пролетарская ул.

Дубровское Потреб. О-во (кооп.). Мануфактура и бакалея. С. Дубровка, Бежицкого у., Красная ул.

ОБУВЬ И КОЖЕВЕННЫЕ ИЗДЕЛИЯ.

Г. БРЯНСК. Губсоюз Потреб. О-в (кооп.). Обувь, мануфактура. Ул. 3-го Интернационала, д. Климова.

Губсоюз Потреб. О-в, маг. № 1. Обувь, мануфактура. Ул. 3-го Интернационала, 68.

«Кожевник», частное т-во. Обувь и кожтовары. Ул. 3-го Интернационала, 75.

МАШИНЫ, С.-Х. ОРУДИЯ И ТЕХНИЧЕСКИЕ ТОВАРЫ.

Г. БРЯНСК. Губернский Союз С.-Х. и Куст.-Пром. Кооперации. С.-х. орудия. Ул. 3-го Интернационала.

Гос. Электротрест. К-ра. Ул. 3-го Интернационала, 81.

Губсоюз Потреб. О-во (кооп.). С.-х. принадлежности. Ул. 3-го Интернационала, 68.

Электростанция. Электролампы и арматура. Старые Мясные Ряды.

ПО ГУБЕРНИИ. Дубровское С.-Х. Т-во (кооп.). С.-х. орудия и предметы. С. Дубровка, Бежицкого у., Центральная ул.

БАНИ.

Г. БРЯНСК. Брянский Губкоммунотдел. Баня. Уг. Сухановской и Набережной ул.

Механико-артиллерийский завод. Баня. Набережная ул.

ТРАНСПОРТ И УПАКОВКА.

Г. БРЯНСК. Доброфлот, к-ра. Транспортные операции. Ул. 3-го Интернационала, 70.

«Моспогруз», акц. о-во. Погрузочно-разгрузочные операции. Ул. 3-го Интернационала, 33.

ПО ГУБЕРНИИ. Государственные Мальцевские заводы. Перевозка платных пассажиров и грузов. С. Дятьково, Бежицкого у.

РАЗНЫЕ.

Г. БРЯНСК. Гико (кооп.). Мука, сырье. Ул. 3-го Интернационала, 58.

Губздрав. Аптекарские товары, предметы санитарии и др. Советская ул., 9.

Губернский Союз С.-Х. и Куст.-Пром. Кооперации. Книги и канцелярские принадлежности. Советская ул., 23.

Губсоюз (кооп.). Главная к-ра. Ул. 3-го Интернационала, 68.

Губсоюз Сельско-Хозяйственной и Куст.-Пром. Кооперации. К-ра. Советская ул., 23.

Коммерческое Аг-ство. М.-К.-В. ж. д. К-ра. Ул. 3-го Интернационала, 75.

«Надежда», артель инвалидов. Булочно-кондитерские товары. Ул. 3-го Интернационала, 75.

Сельпромторг, к-ра. Ул. 3-го Интернационала, 76.

Хлебопродукт, акц. о-во. К-ра. Ул. 3-го Интернационала, 64.

ПО ГУБЕРНИИ. Брянская Областная Торговая Контора Гос. Мальцевских Заводов. Стекло, фаянс, цемент. С. Урицкое, Бежицкого у.

Центральная Телефонная Станция Мальцевского Округа. Энергия для телефонов. С. Дятьково, Бежицкого у., ул. Луначарского.

СМЕШАННЫЕ.

Г. БРЯНСК. Хлебопродукт, акц. о-во. Скупка хлебных товаров. Фокинская ул., 14.

Церабкооп. Булки, пирожки, мука, масло, вино и др. Ул. 3-го Интернационала, Соборный ряд.

Церабкооп. Мануфактура, галантерея, обувь и др. Ул. 3-го Интернационала, 38.

ПО ГУБЕРНИИ. Бежицкий Церабкооп. Мука, бакалея, мануфактура и др. Г. Бежица, Базарная пл.

Бежицкий Церабкооп. Мука, бакалея, мануфактура. Г. Радица, Бежицкого у.

Брянский Губсоюз (кооп.). Оптовая. Разные товары. С. Дубровка, Бежицкого у.

Брянский Губсоюз. Полуоптовая. Мука, крупа, жиры, соль, бакалея, мануфактура и др. Г. Жиздра, Пролетарская ул., д. бывш. Докукина.

Брянский Губсоюз. Полуоптовая. Соль, керосин, рыба и др. С. Коморичи, Севского у.

Губсельпромсоюз (кооп.). Оптовая. Разные товары. С. Дубровка, Бежицкого у., Красная ул.

Губсельпромсоюз. Разные товары. Г. Карачев, Советская ул.

Дятьковское С.-Х. Т-во (кооп.). Мука, бакалея, мануфактура и др. С. Дятьково, Бежицкого у., ул. Ленина.

Жиздринское Потреб. О-во (кооп.). Разные товары. Г. Жиздра, Пролетарская ул.

Жуковское Потреб. О-во (кооп.). Мануфактура, галантерея, скобяные и др. С. Жуковка, Бежицкого у., Ленинская ул.

Козельское Потреб. О-во (кооп.). Разные товары. С. Плохино, Жиздринского у.

Людишковское Потреб. О-во (кооп.). Галантерея, бакалея, мануфактура. Поселок Людишки, Бежицкого у.

Людишковское С.-Х. Т-во. Мануфактура, галантерея, бакалея. Посел. Людишки, Бежицкого у.

Людиновское С.-Х. Т-во. Мануфактура, галантерея, обувь и др. С. Людиново, Бежицкого у.

Макаров, И. С. Вино, бакалея, москательные товары. Г. Жиздра, Пролетарская ул., 1.

Мальцевский Церабкооп. Мука, мануфактура, обувь и др. товары. С. Старь, Бежицкого у.

Полесторг, акц. о-во. Гвозди, железо, сукно, мануфактура и др. Г. Почеп, Никольская ул.

«Свобода», артель инвалидов. Бакалея, мука, табак и др. Г. Бежица, Базарная пл.

Сельцовское Потреб. О-во (кооп.). Продукты первой необходимости. Ст. Сельцо, М.-Б.-Б. ж. д.

Скворцов, А. П. Вино и москательные товары. Г. Жиздра, Пролетарская ул.

Трансп. Потреб. О-во (кооп.). Хлеб, бакалея, мясо, мануфактура и др. С. Дятьково, Бежицкого у.

Церабкооп, лавка № 3. Хлеб, бакалея, мануфактура и др. С. Людиново, Бежицкого у.

Церабкооп, лавка № 9. Хлеб, бакалея, мануфактура и др. С. Бытош, Бежицкого у.

Церабкооп, лавка № 16. Мануфактура, обувь, галантерея и др. С. Дятьково, Бежицкого у., ул. Ленина.

Владимирская губ.

ХЛЕБ, ЗЕРНО И ФУРАЖ.

Г. ВЛАДИМИР. Белов, Ф. К. и Ко. Мука и бакалея. Гостиный Двор, 75.

Госсельсклад, губернское отд-ие. Семена и с.-х. инвентарь. Ул. Ленина, 6.

Гуревич и **Ко.** Мука и зерно. Гостиный Двор, 62.

Жеребцов, В. М. и **Ко.** Мука и бакалея. Торговые ряды, 48—49.

Курнавин, И. И. и **Пискунов, Ф. А.** Мука и зерно. Гостиный Двор, 72 и 73.

Райсоюз (кооп.). Мука и бакалея. Торговая пл., Мясные ряды.

Столь, С. И. и **Ко.** Мука и шорный товар. Базарная пл., 59.

Хлебопродукт, акц. о-во. К-ра. Хлебные товары. Ул. III Интернационала, 51.

Хлебопродукт. С.-х. продукты. Уг. Никольской и Красноармейской ул.

ПО ГУБЕРНИИ. Артель инвалидов. Мука и бакалея. Г. Юрьев, Советская пл., 217.

Белышев и **Ко.** Мука и бакалея. Посел. Пекша, Юрьевского у., Главная ул.

Дешалыт, Л. С и **С. С.** Мука. Г. Ковров, Базарная пл.

Карабановский Церабкооп. Мука, мясо и рыба. С. Карабаново, Александровского у.

Кольчугинский Церабкооп. Мука и бакалея. Посел. Кольчугино, Юрьевск го у.

«Ларек», паевое т-во (гос.), маг. № 13. Мука, крупа и пшено. Г. Киржач, Александровского у., Б. Московская ул.

Мошнин, С. И. и **Ко.** Полуоптовая. Мука и пшено. С. Новосенки, Муромского у.

Приокский С.-Х. Кредитный Кооператив. К-ра. С.-х. машины и семена. Г. Муром, ул. Ленина, 1.

«Самопомощь», потреб. о-во (кооп.). Хлеб. Г. Юрьев, Торговая пл.

Смоленское ЕПО (кооп.). Мука и бакалея. Посел. Рязанцево, Переславского у.

Собинский Рабкооп. Мука и бакалея. При ф-ке «Коммунистический Авангард», Владимирского у.

ТПО М.-Кур. ж. д. (кооп.). Мука, бакалея. Ст. Гороховец, Вязниковского у.

Ставровское Потреб. О-во (кооп.). Мука и бакалея. С. Ставрово, Владимирского у.

Трелин, Н. П. и **Гундобин, Ф. М.** Хлеб. Г. Муром, пл. Советов, 1.

Хлебопродукт, акц. о-во. Мучной лабаз. Г. Александров, ул. Красный Молот.

Хлебопродукт. Мука. Г. Вязники, Базарная пл.

Хлебопродукт. Мучной лабаз. Г. Муром, пл. Советов.

Хлебопродукт. Полуоптовая. Хлебо-фуражные продукты. Г. Юрьев, ул. III Интернационала.

«Хлеботорг», Капустин и **Ко.** Хлеб и бакалея. Г. Ковров, Базарная пл.

Юрьев-Польское С.-Х. Кредитное Т-во (кооп.). Хлебо-фураж. Г. Юрьев, ул. III Интернационала, 28.

«Энергия», частн. торговое т-во. Мука и бакалея. Г. Суздаль, Владимирского у., Советская пл.

БУЛОЧНЫЕ И КОНДИТЕРСКИЕ.

Г. ВЛАДИМИР. ГИКО (кооп.). Булочные и кондитерские товары. Ул. III Интернационала, 78.

Осипов, В. Е. Булочные изделия. Улица III Интернационала, 53.

Суздальское Потреб. О-во (кооп.). Булочные и колониальные товары. Г. Суздаль, ул. К. Либкнехта.

МЯСО, ДИЧЬ И РЫБА.

Г. ВЛАДИМИР. Госрыбсиндикат. Вяленая рыба. Гостиный ряд, 56—57.

Госрыбторг. Вяленая и соленая рыба. Гостиный ряд, 56—57.

Хлебопродукт, акц. о-во. Мясо. Мясные ряды.

ПО ГУБЕРНИИ. Госторг, Нижегородское отд-ие. Рыбные товары. Г. Муром, пл. Крестьянина.

Костров, И. К. Мясо и живой скот. Г. Муром.

Карабановский Церабкооп. Мясо, рыба, мука. С. Карабаново, Александровского у.

БАКАЛЕЯ.

Г. ВЛАДИМИР. Белов, Ф. К. и **Ко.** Бакалея и мука. Гостиный Двор, 75.

ГИКО (кооп.). Бакалея, вино. Ул. 3 Интернационала, 22.

ГИКО. Бакалея. Ул. III Интернационала, 42.

Городское Потреб. О-во. Бакалея и вино. Воскресенская ул., 6.

Городское Потреб. О-во. Бакалея и вино. Ул. Ленина, 10.

Городское Потреб. О-во, отд-ие № 7. Бакалея и вино. Ул. III Интернационала.

Городское Потреб. О-во, отд-ие № 8. Бакалея. Ул. III Интернационала, 20.

Городское Потреб. О-во, № 13. Бакалея, вино и гастрономия. Ул. III Интернационала, 14.

Городское Потреб. О-во. Бакалея и гастрономия. Студеная Гора, 38.

Жеребцев, В. М. Мука. Торговые ряды, 48—49.

Осипов, В. Е. Бакалея и булочно-кондитерские изделия. Ул. III Интернационала, 53.

Райсоюз (кооп.). Бакалея. Торговая пл., Мясные ряды.

Райсоюз. Бакалея и мануфактура. Торговая пл., павильон № 3.

Сахаротрест, отд-ие Нижегор. торговой к-ры. Ул. III Интернационала, 36.

Транспортное Потреб. О-во (кооп.). Бакалея, вино и гастрономия. Вокзальный пер., 1.

ПО ГУБЕРНИИ. Александровский Райсоюз (кооп.). Бакалея. Г. Александров, ул. Революции.

Александровский Райсоюз. Бакалея и гастрономия. Г. Александров, ул. Революции, 105.

Артель инвалидов. Бакалея и мука. Г. Юрьев, Советская пл., 217.

Белышевы Бр. и **Ко.** Бакалея и мука. Посел. Пешка, Юрьевского у.

Боровкова, Е. А. Бакалея. С. М.-Камешково, Ковровского у.

Владимирский Райсоюз (кооп.). Бакалея. С. Второво, Владимирского у.

Гороховецкое Транспортное Потреб. О-во, маг. № 20. Бакалея и мука. Ст. Гороховец, М.-Кур. ж. д., Вязниковского у.

Доржсоюз (кооп.), маг. № 7. Бакалея и вино. Г. Александровск, ул. Революции, 8.

Клюшниковское ЕПО (кооп.). Бакалея и мануфактура. Д. Клюшниково, Великовской вол., Ковровского у.

Кольчугинсий Церабкооп. Бакалея и мука. Посел. Кольчугино, Юрьевского у.

«Красный Пахарь», инвалидная артель (кооп.). Бакалея. С. Эдемское, Ковровского у.

Куликов, С. А. Бакалея и мануфактура. Д. Машка, Ковровского у.

«Ларек», паев. т-во, маг. № 13. Полуоптовая. Крупа, пшено и мука. Г. Киржач, Александровского у.

«Ларек». Бакалея и вино. С. Коробовщино, Киржачской вол., Александровского у.

«Ларек», маг. № 81. Бакалея и гастрономия. С. Санино, Александровского у.

Лужнов, С. К. Бакалея и мука. Г. Суздаль, Владимирского у., Свердловская ул.

Малышевское ЕПО (кооп.). Бакалея и мануфактура. С. Малышево, Эдемской вол., Ковровского у.

Муромпатока (гос.). Сухая патока, картофельная мука и постное масло. Г. Муром, Набережная ул., 6.

Муромский Райсоюз (кооп.). Соль. Г. Муром, пл. Революции.

Муромский Райсоюз, маг. № 1. Бакалея. Г. Муром, Советская пл.

Небыловское ЕПО (кооп.). Бакалея и вино. С. Небылы, Владимирского у.

Осиповское ЕПО (кооп.). Бакалея. С. Осипово, Ковровского у.

Потапов, М. И. Бакалея и вино. С. Гусь-Хрустальный, Базарная пл., Владимирского у.

«Равенство», рабкооп., лавка № 5. Бакалея и вино. С. Ундол, Владимирского у.

«Самопомощь», потреб. о-во (кооп.), маг. № 4. Бакалея и вино. Г. Юрьев, Торговая пл.

«Самопомощь», потреб. о-во, маг. № 5. Бакалейно-гастрономич. товары. Г. Юрьев, Торговые ряды.

Санниковское ЕПО (кооп.). Бакалея и мануфактура. С. Санниково, Ковровского у.

Сахаротрест. Сахар. Г. Александров, ул. Революции.

Собинский Рабкооп. Бакалея и мука. При ф-ке «Коммунистический Авангард», Владимирского у.

Сольсиндикат. Базисный склад. Соль. Г. Меленки, Базарная пл.

Ставровское Потреб. О-во (кооп.). Бакалея и мука. С. Ставрово, Владимирского у.

Струнинский Церабкооп, маг. № 1. Бакалея и гастрономия. С. Струнино, Александровского у.

Струнинский Церабкооп, маг. № 2. Бакалея и гастрономия. С. Струнино, Александровского у.

Суздальское Потреб. О-во (кооп.). Булочные и колониальные товары. Г. Суздаль, ул. К. Либкнехта.

Успенско-Мухановский Рабкооп. Бакалея. С. Успенско - Мухановское, Александровского у.

Хлебопродукт, акц. о-во. Сахар и мука. Г. Вязники, Базарная пл., Торговые ряды.

Черкутинское Потреб. О-во (кооп.). Бакалея и вино. С. Черкутино, Владимирского у.

Шабашов, И. И. Бакалея и вино. С. Овчинино, Александровского у.

«Энергия» (частн.). Бакалея и мука. Г. Суздаль, Владимирского у.

ГАСТРОНОМИЯ И ВИНО.

Г. ВЛАДИМИР. ГИКО (кооп.). Гастрономия и бакалея. Ул. III Интернационала, 22.

Городское Потреб. О-во. Гастрономия и бакалея. Студеная Гора, 38.

Городское Потреб. О-во, отд-ие № 5. Вино и бакалея. Ул. III Интернационала, 16.

Городское Потреб. О-во, отд-ие № 7. Вино и гастрономия. Ул. III Интернационала.

Городское Потреб. О-во, отд-ие № 13. Вино, гастрономия и бакалея. Ул. III Интернационала, 14.

Госспирт, Владимирское Отд-ие. Склад водочных изделий. Б.-Нижегородская ул., 72.

Госспирт. Водочные изделия. Ул. III Интернационала, 19.

Господвалы Армении, Владимирское Отделение. Вино. Ул. III Интернационала, 28.

«Колокол» (кооп.). Вино и гастрономия. Ул. Ленина, 133.

Транспортное Потреб. О-во (кооп.). Вино и бакалея. Вокзальная ул., 1.

ПО ГУБЕРНИИ. «Азвин», Московская к-ра Господвалов Азербейджана. Вино и пиво. Г. Киржач, Александровского у.

Александровский Райсоюз (кооп.). Вино, гастрономия и бакалея. Г. Александров, ул. Революции, 108.

Арефинское ЕПО (кооп.). Вино. С. Арефино, Муромского у.

«Вина Дагестана», Нижегородский склад. Вино. Г. Вязники, Базарная пл.

«Вина Дагестана». Вино. С. Струнино, Александровского у.

Винсиндикат, маг. № 6. Вино. Г. Вязники, Базарная пл.

Винсиндикат. Вино и пиво. Пос. Кольчугино, Юрьевского у., Главная ул., д. Шишкина, Д. Г.

Винсиндикат, Муромск. базсклад. Вино. Г. Муром, ул. Профсоюзов, 4.

Винсиндикат. Вино. С. Никологоры, Вязниковского у.

Винсиндикат. Вино. С. Струнино, Александровского у.

Винторг, акц. о-во. Полуоптовая. Вино и водочные изделия. Г. Муром, Советская ул., 6—7.

«Возрождение», ЕПО (кооп.). **Райсоюза**. Гастрономия, вино и пиво. Пос. Савино, Ковровского у.

Госспирт. Водочные изделия. Г. Гороховец, Вязниковск. у.

Господвалы «Армении». Полуоптовая. Вино и водочные изделия. Г. Киржач, Александровского у., Б. Московская ул.

Гусев, В. М. Вино, гастрономия. Г. Ковров, Большая ул., д. бывш. Кукушкина.

Доржсоюз (кооп.), маг. № 7. Вино, бакалея. Г. Александров, ул. Революции, 8.

«Имэди». Вино, гасрономия. Посел. Савино, Ковровского у.

Киржачское Потреб. О-во (кооп.), маг. № 3. Вино, гастрономия. Г. Киржач, Александровского у., Советская пл.

«Колокол», кооператив виноградарей и виноделов. Вино. С. Карабаново, Александровского у.

«Конкордия» (кооп.). Вино. Г. Александров, ул. Революции.

Кооператив Работников Нарпита. Вино, гастрономия. Г. Муром, ул. Профсоюзов, 1.

«Ларек», маг. № 81. Гастрономия и бакалея. С. Санино, Александровского у.

Небыловское ЕПО (кооп.). Вино и бакалея. С. Небылое, Владимирского у.

Новосельское ЕПО (кооп.). Вино. С. Новоселки, Муромского у.

Огурцов, П. П. Вино, гастрономия. С. Гусь-Хрустальный, Владимирского у., Базарная пл.

Рябинкин, П. Е. Вино и пиво. С. Никологоры, Вязниковского у.

«Самопомощь», потреб. о-во, маг. № 5. Бакалея, гастрономия. Г. Юрьев, Торговые ряды.

Сергеево-Горская Артель Инвалидов. Вино. С. С. Горки, Вязниковского у.

Струнинский Церабкооп, маг. № 1. Гастрономия и бакалея. С. Струнино, Александровского у.

Струнинский Церабкооп, маг. № 2. Гастрономия. С. Струнино, Александровского у.

Черкутинское Потреб. О-во (кооп.). Вино и бакалея. С. Черкутино, Владимирского у.

СТОЛОВЫЕ, ПИВНЫЕ И БИЛЛИАРДНЫЕ.

Г. ВЛАДИМИР. Александров, И. М. Трактир с пивом. Ул. Ленина, 4.

Бальцеровская, О. Г. Чайная, столовая и пиво. Вокзальная ул., 1.

Васильев, М. Ф. Трактир с пивом. Торговая пл., 2.

Городское Потреб. О-во (кооп.). Биллиардная. Ул. III Интернационала, д. бывш. Чернецова.

Губдеткомиссия. Буфет при театре. Ул. III Интернационала, 9.

Кириллов, Ф. С. Чайная с пивом. Красномилицейская ул., 13.

ЛСПО, Ленингр. Союз Потреб. О-в (кооп.). Пиво. Ул. 3 Интернационала, 7.

ЛСПО. Склад пива. Ул. III Интернационала, 65.

ЛСПО. Пиво. Петропавловский пер., 2.

Моссельпром (гос.). Пивная № 1. Улица III Интернационала, 44.

Моссельпром. Пивная № 2. Ул. Ленина, 2/9.

Моссельпром. Склад пива. Ул. Ленина, 2.

Никитин, В. К. Чайная с пивом. Красномилицейская ул., 1.

Транспортное Потреб. О-во (кооп.). Буфет на ст. Владимир, Вокзальная ул.

ПО ГУБЕРНИИ. Артель инвалидов. Трактир. Г. Юрьев, Советская пл.

Берихдеевское ЕПО (кооп.). Буфет при ст. Берихдеево, Переславского у.

«Биржа», Самозванцева, И. Д. Чайная и столовая. Г. Ковров, Большая ул., 14.

Бужилицкое ЕПО (кооп.). Чайная и пивная. Ст. Бужилицы, Меленковского у.

Гаврилово-Посадское Потреб. О-во (кооп.). Чайная и пивная. С. Гаврилов-Посад, Юрьевского у.

Гавриловское Потреб. О-во (кооп.). Буфет. Ст. Гаврилов-Посад, Юрьевского у.

Ермолаев, А. Ф. Чайная и столовая. Г. Судогда, Советская ул.

Ершевская, А. И. Буфет на ст. Гороховец, Вязниковского у.

Заколпенское ЕПО (кооп.). Чайная и пивная. Посел. при ст. Заколпы, Мелековского у.

Киржачское Потреб. О-во. Чайная № 2. Г. Киржач, Александровского у., Б. Московская ул.

Киржачское Потреб. О-во. Чайная № 3. Г. Киржач, Александровского у., Б. Московская.

Котрба, А. Н. Буфет при ст. Гусь-Хрустальный, Владимирского у.

ЛСПО. Чайная и столовая с пивом. Г. Киржач, Александровского у., Б. Московская ул., 1.

ЛСПО. Базсклад пива. Г. Муром, Базарная пл.

ЛСПО. Отд-ие Сергиевского базсклада. Чайная и столовая. Посел. Рязанцево, Переславского у.

Лимантов, Н. А. Буфет при театре им. Ногина. Г. Ковров, ул. Убельмана.

Меленковский Трудовой Коллектив Безработных. Чайная и столовая с вином. Г. Меленки, Казанская ул.

Моссельпром. Склад. Пиво, дрожжи и фруктовые воды. Г. Вязники, Базарная пл.

Моссельпром. Пиво. Г. Киржач, Александровского у., Б. Московская ул.

Моссельпром. Столовая с пивом и чайная. Посел. Пекша, Юрьевского у., Главная ул., д. бывш. Белышева.

Моссельпром. Буфет с пивом. Ст. Савино, Ковровского у.

Моссельпром. Пиво. Г. Судогда, Советская ул., 10.

Муромский Церабкооп. Пивная с продажей табака. Г. Меленки, Меленковская ул.

Муромский Церабкооп, базсклад. Оптовая. Пиво. Г. Муром, пл. Советов.

Нагорьевское ЕПО. Столовая с пивом. Г. Нагорье, Переславского у.

Нижегородский Пивной Завод. Пивная № 1. Г. Вязники, Вязниковского у., Базарная пл.

Островская. У. П. Чайная и столовая с пивом. Г. Ковров, ул. Абельман, д. Ильиной.

Парунов, Н. И. Пиво. Г. Муром, Советская ул., 1.

Румянцева, Т. А., Михайлов, П. Т. Чайная и столовая с пивом. Г. Ковров, Большая ул., 24.

Сахаров, А. И. Трактир. С. Мстера, Вязниковского у.

Собинский Рабкооп. Чай, закуски и обеды. При ф-ке «Коммунистический Авангард», Владимирского у.

Суздальское Потреб. О-во (кооп.). Чайная с пивом и вином. Г. Суздаль, Владимирского у., ул. К. Либкнехта.

Туманов, А. А. Чайная с пивом. Посел. Неклюдово, Александровской вол., Судогодского у.

Т-во Официантов и Буфетчиков. Буфет на ст. Александров.

Уваров, Я. Н. Буфет. Пос. Черусти, Ягодинской вол., Судогодского у.

Уездный Комитет Крестьянской Общественной Взаимопомощи. Чайная с пивом. Г. Александров, ул. Красной Молодежи.

Улыбышевское ЕПО (кооп.). Чайная и пивная. С. Улыбышево, Владимирского у.

Ундаевское ЕПО (кооп.). Буфет при ст. Ундаево.

Хохлов, М. А. Столовая с пивом. Г. Вязники, Базарная пл., 11.

Церабкооп. Пиво. Г. Муром, ул. Профсоюзов.

Чистяков, Ф. Ф. Буфет при ст. Резанцево, Переславского у.

Шавенков, Я. Г. Пиво, квас, воды. Г. Муром, пл. Советов, 3.

ЛЕСНЫЕ МАТЕРИАЛЫ.

Г. ВЛАДИМИР. Гублесотдел. К-ра. Продажа дров. Ул. Ленина, 6.

ПО ГУБЕРНИИ. Берендеевское Потреб. О-во (кооп.). Дрова. Пос. Берендеево, Переславского у.

«Волго-Ока-Лес», Приокское отд-ие. Лесные материалы. Г. Муром, Комсомольская ул., 5.

Кипревское ЕПО (кооп.). Дрова. Д. Кипрево, Александровского у.

Муромлессоюз (кооп.). Лесные материалы. Г. Муром, Советская ул., 29.

НЕФТЕПРОДУКТЫ.

Г. ВЛАДИМИР. Нефтесиндикат, склад Нижегородской Райконторы. Керосин. Набережная ул., 22.

ПО ГУБЕРНИИ. Нефтесиндикат. Нефтепродукты. Г. Вязники (близ города).

Нефтесиндикат. Нефтепродукты. Ст. Гаврилов-Посад, Сев. ж. д., Юрьевского у.

Нефтесиндикат. Нефтепродукты. Г. Гороховец, Вязниковского у.

Нефтесиндикат. Склад. Нефтепродукты. С. Дмитриевы-Горы.

Нефтесиндикат. Склад. Нефтепродукты. С. Мстера, Вязниковского у.

Нефтесиндикат. Склад. Нефтепродукты. Г. Муром, Первомайская ул., 106.

СТРОИТЕЛЬНЫЕ МАТЕРИАЛЫ.

Г. ВЛАДИМИР. «Транспорт», акц. о-во. Распределительный склад строительных материалов. Красномилицейская ул.

ПО ГУБЕРНИИ. Владсиликат (гос.). Толь кровельный и алебастр. Г. Муром, Красноармейская ул., 23.

Отдел Местного Хозяйства. Торговый склад пиленых материалов и кирпича. Близ с. Большие-Бремболы, Переславского у.

МАНУФАКТУРА И ГАЛАНТЕРЕЯ.

Г. ВЛАДИМИР. Владимирский Райсоюз (кооп.). Мануфактура. Ул. 3 Интернационала, Торговые ряды.

Владимирский Райсоюз. Мануфактура и бакалея. Торговая пл., павильон № 3.

Камвольный Трест. Мануфактура. Торговые ряды, 13.

ПО ГУБЕРНИИ. Александровский Райсоюз (кооп.). Мануфактура и галантерея. Г. Александров, ул. Революции, 108.

Клюшниковское ЕПО (кооп.). Мануфактура и бакалея. Д. Клюшниково, Великовской вол., Ковровского у.

Карабановский Церабкооп при фабрике «III Интернационал». Мануфактура, вино и гастрономия. С. Карабаново, Александровского у.

Кольчугинский Церабкооп. Мануфактура. Посел. Кольчугино, Юрьевского у.

Куликов, С. А. Мануфактура и бакалея. Д. Машки, Ковровского у.

Малышевское ЕПО (кооп.). Мануфактура и бакалея. С. Малышево, Эдемской вол., Александровского у.

Осиповское ЕПО (кооп.). Галантерея и бакалея. С. Осипово, Ковровского у.

Санниковское ЕПО (кооп.). Мануфактура и бакалея. С. Санниково, Ковровского у.

Татаринцев, В. С. и **Дакушан, Ф. А.** Мануфактура. Г. Вязники, Советская ул., 29.

ГОТОВОЕ ПЛАТЬЕ И ГОЛОВНЫЕ УБОРЫ.

Г. ВЛАДИМИР. Гусев, И. Л. и Кº. Готовое платье. Торговые ряды, 19.

ПО ГУБЕРНИИ. Игошин, В. Ф. Продажа головных уборов. Г. Ковров, Базарная пл.

КОЖИ, ОБУВЬ, КОЖЕВЕННЫЕ И ШОРНЫЕ ИЗДЕЛИЯ.

Г. ВЛАДИМИР. Королев, Ф. И. и Кº. Готовая обувь. Торговые ряды, 25.

Малков, А. И. и **Фирсов, В. П.** Кожаная обувь. Торговые ряды, 12.

Никоноров, В. А. Кожаная обувь. Торговые ряды, 14.

Сталь, С. И. и Кº. Шорные товары и мука. Базарная пл., 59.

ПО ГУБЕРНИИ. Кожевников, И. и Кº. Обувь и кожа. Г. Ковров, Базарная пл.

МАШИНЫ, ДВИГАТЕЛИ И СЕЛЬСКОХОЗЯЙСТВЕННЫЕ ОРУДИЯ.

Г. ВЛАДИМИР. Госсельсклад, отд-ие. С.-х. инвентарь, семена. Ул. Ленина, 6.

Союз Производственно-Кооперативных Артелей. С.-х. орудия и машины. Ул. 3 Интернационала, 34.

ПО ГУБЕРНИИ. Госсельсклад, Вязниковское отд-ие. С.-х. машины и железо-скобяные товары.. Г. Вязники, Базарная пл., Торговые ряды.

Муромский С.-Х. Кредитный Кооператив. С.-х. орудия, машины и семена. Г. Муром, ул. Ленина, 1.

МОСКАТЕЛЬНЫЕ ТОВАРЫ.

Г. ВЛАДИМИР. Беляков, А. С. Москательные и железо-скобяные товары. Ул. Ленина, 2.

Егоров, И. В. и Кº. Краски и железо. Ул. Ленина, 6.

Егоров, И. Т. Краски и железо. Ул. Ленина, 4,

АПТЕКАРСКИЕ И ПАРФЮМЕРНЫЕ ТОВАРЫ.

Г. ВЛАДИМИР. Губмедторг. Аптека № 1. Ул. III Интернационала, 53.

Губмедторг. Аптека № 2. Ул. Красного Профинтерна, 1.

ПО ГУБЕРНИИ. Губмедторг. Аптека. Г. Вязники, ул. III Интернационала.

Губмедторг. Аптека № 6. Пос. Пекша, Юрьевского у.

Губмедторг. Аптека. Г. Суздаль, ул. Пищевская.

ПИСЧЕБУМАЖНАЯ И КНИЖНАЯ ТОРГОВЛЯ.

Г. ВЛАДИМИР. Каплан, И. Б. Книжная торговля. Ул. III Интернационала, 24.

«Культура» (кооп.). Книжный магазин. Ул. III Интернационала, 38.

МЕТАЛЛИЧЕСКИЕ ИЗДЕЛИЯ, МЕТАЛЛЫ, СКОБЯНЫЕ И ЩЕПНЫЕ ТОВАРЫ.

Г. ВЛАДИМИР. Беляков, А. С. Железо, скобяные и москательные товары. Ул. Ленина, 2.

Кустрайпром. Ножи, вилки, замки, слесарные пилы и пр. С. Чулково, Арефинской вол., Муромского у.

Скобенников, И. И. Железо, посуда и щепные товары. Гостиный Двор.

УНИВЕРСАЛЬНЫЕ МАГАЗИНЫ.

Г. ВЛАДИМИР. Владгум. Универмаг. Ул. Ленина.

Госсельсклад. Железо - скобяные товары и с.-х. машины. Г. Вязники, Базарная пл., Торговые ряды.

ПО ГУБЕРНИИ. Блюдов, В. В. Железные товары. Г. М. Камешково, Эдемской вол., Ковровского у.

Владгум. Ул. III Интернационала, Торговые ряды, 33, 34.

Владимирский Райсоюз Потреб. О-в (кооп.). Универмаг. Ул. III Интернационала, 21.

Городское Потреб. О-во (кооп.). Универсальный магазин № 1. Никольская ул., 1.

ПО ГУБЕРНИИ. «Самопомощь», Юрьевское потреб. о-во (кооп.). Универмаг № 1. Г. Юрьев, Базарная пл.

ТРАНСПОРТ И УПАКОВКА.

Г. ВЛАДИМИР. «Транспорт», акц. о-во Транспортирование грузов. Ул. III Интернационала, 20.

«Транспорт». Эксплоатация авто-транспорта. Дворец Труда, Б. Московская ул.

ПО ГУБЕРНИИ. Об'единение Городских Коммунальных Предприятий. Перевозка пассажиров и грузов. Г. Муром, ул. Толстого, 43.

«Транспорт», акц. о-во. Перевозка грузов. Г. Вязники, Базарная пл.

«Транспорт». К-ра. Транспортирование грузов. Г. Муром, ул. Коммунистов, 4.

«Трудовик», труд. артель. Перевозка грузов. Д. Бутырлино, Судогодского у.

РАЗНЫЕ.

Г. ВЛАДИМИР. «Красный Труженик», артель инвалидов. Табачные изделия и вина. Ул. III Интернационала, 23.

Народные бани № 1 (гос.). Ул. Ленина, 13.

Нижегородский Кожтрест. Скупка кожсырья. Б. Васильевские Казармы.

«Прогресс». Городского Потреб. О-ва (кооп.). Гостиница. Ул. III Интернационала, бывш. Чернецова.

Скобенников, И. И. Посуда, железо и щепные товары. Гостиный Двор.

ПО ГУБЕРНИИ. Огородный Совхоз. Овощи. Г. Суздаль, Владимирского у., ул. К. Либкнехта.

СМЕШАННЫЕ.

Г. ВЛАДИМИР. Колобанов, А. С. и Кº. Мука, рыба, бакалея и др. товары. Гостиный Двор, 46.

Милюков, И. Ф. Мука, рыба, бакалея. Гостиный Двор.

Транспортное Потреб. О-во (кооп.). Хлеб, бакалея, вино, гастрономия и мануфактура. Ул. Ленина, 8.

Философов, И. И., Овсянников, Гончаров и Кº. Мука, рыба, бакалея. Гостиный Двор, 65.

Философов, Н. И., Овсянников, Гончаров и Кº. Мука, рыба и бакалея. Красномилицейская, 77.

ПО ГУБЕРНИИ. Абрамов, И. Г. и Староверов, В. П., частн. т-во. Хлеб, бакалея и вино. Г. Меленки, Меленковской вол., Базарная пл.

Абросимов, Н. П. и Кº. Бакалея, мука, вино и др. товары. Г. Юрьев, Советская ул., 225.

Александровский Райсоюз Потреб. О-в (кооп.). Мануфактура, бакалея, галантерея и др. товары. Г. Юрьев.

Анисимовы, бр. и Голубевы. Мука, мануфактура, бакалея и др. товары. Г. Судогда, пл. Свободы.

Анопенский Рабкооп. Мука, бакалея и галантерея. М. Анопено, Арсамакинской вол., Судогодского у.

Беляков, И. П. Бакалея и др. товары. Мест. Камешково, Ковровского у.

Брызгаловское ЕПО (кооп.). Бакалейно-галантерейно - мануфактурные товары. Д. Брызгалово, Эдемской вол., Ковровского у.

Быяков, А. В. и Кº. Хлеб, бакалея, вино и др. товары. С. Гусь-Хрустальный, Владимирского у., Базарная пл.

Боголюбовское Потреб. О-во (кооп.). Мука, бакалея, вино и др. С. Боголюбово, Владимирского у.

Великовское ЕПО (кооп.). Бакалея, галантерея, табак и др. товары. С. Великово, Ковровского у.

Вознесенское ЕПО (кооп.). Мука, бакалея, вино и пиво. С. Вознесенье, Ковровского у.

Волосовское Потреб. О-во (кооп.). Мука, бакалея, вино и др. Волосово, Владимирского у.

Второвское Потреб. О-во (кооп.). Мука, бакалея, вино и др. С. Второво, Владимирского у.

Вязниковский Церабкооп. Мука, бакалея, галантерея и др. Г. Вязники, Базарная пл.

Гаврилово-Посадское Потреб. О-во (кооп.). Хлеб, бакалея, мануфактура и др. С. Гаврилово-Посадское, Хотьевского у.

Генералов, В. М. Вино, мука, чай и др. товары. Г. Александров, Советская пл., 17 и 18.

Гороховецкое Потреб. О-во (кооп.). Бакалея, мука и мануфактура. С. Гороховец, Вязниковского у.

Дорпосоюз (кооп.). Бакалея, мука и вино. Посел. Пекша, Юрьевского у., Главная ул.

Дубасовское ЕПО (кооп.). Мука, бакалея, галантерея, табак и др. товары. С. Дубасово, Судогодского у.

Дубковское Потреб. О-во (кооп.). Бакалея, мануфактура, вино и пр. товары. С. Дубки, Юрьевского у.

Заколпинское Потреб. О-во (кооп.). Хлеб, бакалея, мануфактура. Посел. при ст. Заколпье, М.-Каз. ж. д., Меленковского у.

Иванищенский Рабкооп «Укрепление Коммунизма». Бакалейные, винные ,мануфактурные и др. товары. При Стекольном з-де, Александровской вол., Судогодского у.

Иваново - Вознесенский Райсоюз Потреб. О-в (кооп.). Бакалейные, мануфактурные и железо-скобяные товары. Гаврил.-Посад, Юрьевского у.

Калининское Потреб. О-во (кооп.). Бакалея, мука, мануфактура и др. товары. С. Ратиелово, Калининской вол., Юрьевского у.

Камешевское ЕПО (кооп.). Бакалея, галантерея и мануфактура. Посел. им. Свердлова, Эдемской вол., Ковровского у.

Карабановский Церабкооп. Бакалея, мануфактура, гастрономия и др. товары. С. Карабаново, Александровского у.

Карабановский Церабкооп. Бакалейные, мануфактурные, гастрономические и др. товары. С. Махра, Александровского у.

Киржачское Потреб. О-во (кооп.), маг. № 1. Мануфактура, мясо и бакалея. Г. Киржач, Александровского у., Б. Московская ул., Торговые ряды.

Киржачское Потреб. О-во (кооп.), магазин № 2. Мука, крупа, керосин и др. товары. Г. Киржач, Александровского у., Б. Московская ул.

Кляз-Городецкое ЕПО (кооп.). Бакалея, галантерея, мануфактура. С. Кляз-Городок, Ковровского у.

Кольчугинский Церабкооп. Бакалея, мука и мясо. Пос. Кольчугино, Юрьевского у.

Краснокустовский Рабкооп. Мука, бакалея, мануфактура и др. товары. З-д «Красный Куст», Судогодского у.

Ланцев, И. Л. Бакалея, вино и др. товары. С. Александрово, Судогодского у.

«Ларек», паевое т-во. Мука, бакалея, вино и гастрономия. С. Коробаново, Александровского у.

Лемешовский Церабкооп. Бакалея, мука, гастрономия и др. товары. С. Лемешок, Боголюбовской вол., Владимирского у.

Лемешовский Церабкооп. Бакалея, гастрономия, табак и др. товары. С. Ново-Зыковка, Боголюбовской вол., Владимирского у.

Мановль, А. М. Мука, бакалея, мануфактура. Ст. Чулково, Вязниковского у., Моск.-Ниж. ж. д.

Меленковский Союз Потреб. О-в (кооп.). Полуоптовая. Хлеб, масло, рыба, вино и др. товары. Ст. Бутылицы, М.-Каз. ж. д., Меленковского у.

Меленковский Союз Потреб. О-в. Хлеб, бакалея, вино и гастрономия. Г. Меленки, Базарная пл.

Меленковский Союз Потреб. О-в (кооп.). К-ра. Г. Меленки, Казанская ул.

Меленковский Церабкооп. Хлеб, бакалея и посуда. Г. Меленки, Казанская ул., Базарная пл.

Мстерское Потреб. О-во (кооп.). Предметы широкого потребления. С. Мстера, Вязниковского у.

Муромский Райпотребсоюз (кооп.). Чай, сахар, рыба, хлеб и др. товары. Г. Муром.

Муромский Церабкооп, магазин № 5. Бакалея, хлеб и рыба. Г. Муром, пл. Советов.

Муромский Церабкооп, магазин № 13. Бакалея, рыба и хлеб. Г. Муром, пл. Советов.

Нагорьевское ЕПО (кооп.). Мануфактура, мука, бакалея, вино и др. товары. С. Нагорье, Переславского у.

Новосельское Отд-ие Павловского Промторга. Мука, мануфактура, бакалея и др. товары. С. Новоселки, Муромского у.

«Общее Дело» (кооп.). Мука, бакалея, мануфактура и др. товары. С. Ильинское, Судогодского у.

«Общее Дело». Мука, бакалея, мануфактура и др. товары. С. Ильинское, Судогодского у.

Палифилов, К. В. и Рычков, А. Я. Бакалея, мука, мануфактура и др. товары. С. Гороховец, Вязниковского у.

Переславльское Потреб. О-во (кооп.), магазин № 1. Бакалейные, винные, табачные и др. товары. Г. Переславль, Ростовская, 4.

Переславльское Потреб. О-во, маг. № 6. Мука, табак, обувь и др. товары. Г. Переславль, Торговые ряды.

«Пищевик», Муромская 1-я Кооперативная Артель. Хлеб, гастрономия, бакалея и др. Г. Муром, ул. Профсоюзов, 12.

Приокский Союз С.-Х. Кооперативов. Шорные, москательные, скобяные и др. товары. Г. Муром, ул. Ленина, 1.

Пятакин, А. И. и Лукьянов, М. И. Бакалея, мануфактура, мука и др. товары. С. Александрово, Судогодского у.

«Равенство», рабкооп, лавка № 1. Мука, бакалея, галантерея, мануфактура и др. товары. С. Ундол, Владимирского у., ф-ка им. Лакина.

«Равенство», лавка № 2. Мука, бакалея, скобяные товары и др. С. Ундол, Владимирского у.

«Равенство», лавка № 3. Мука, бакалея, мануфактура и друг. товары. С. Ворши, Владимирского у.

Русинское ЕПО (кооп.). Бакалея, галантерея и мануфактура. С. Русино, Ковровского у.

Собинский Рабкооп. Кондитерские, табачные, винно-гастрономические и др. товары. При ф-ке «Коммунистический Авангард», Владимирского у.

Ставровское Потреб. О-во (кооп.). Мануфактура, скобяные изделия и галантерейные товары. С. Ставрово, Владимирского у.

Судогодское ЕПО (кооп.). Бакалея, вино и др. товары. Г. Судогда, Советская ул.

Судогодское ЕПО. Мука, бакалея и др. товары. Г. Судогда, Советская ул.

ТПО М.-Каз. ж. д. (кооп.). Бакалея, мануфактура, сахар и др. товары. Г. Муром, Советская ул., 83.

ТПО М.-Каз. ж. д. (кооп.). Мука, мануфактура, обувь и др. товары. Г. Муром, ул. Профсоюзов, 4.

Улыбышевское ЕПО (кооп.). Мука, бакалея, вино. Ст. Головино, Владимирского у., Ряз. ж. д.

Ундольское ЕПО (кооп.) Мука, мануфактура, железо-скобяные и др. товары. Ст. Ундол, Владимирского у.

Управление Местной Промышленности. Мануфактура, мука, галантерея. Г. Вязники, Советская ул., 30.

Уршельский Рабкооп. Бакалея, мануфактура, кожи и другие товары. Г. Ягодинск, Судогодского у.

Уршельский Рабкооп. Мука, бакалея, мясо и др. товары. З-д «Уршел», Судогодского у.

Усадский Рабкооп (кооп.). Хлебные, бакалейные, мануфактурные и др. товары. Д. Усад, Меленковского у.

Успенско-Мухоновский Кооператив. Бакалея, мука и мануфактура. С. Успено-Мухон, Александровского у.

Фоминское Потреб. О-во (кооп.). Бакалейно-скобяные, мануфактурные и др. товары. С. Фоминки, Муромского у.

Фролов, М. И., Зуев, А. Ф. и Сметанин, Я. Ф. Мука, мануфактура, кожа и др. товары. С. Гороховец, Вязниковского у.

Чамеревское ЕПО (кооп.). Бакалея, мануфактура, вино и др. товары. С. Чамерево, Судогодского у.

Черустинское ЕПО (кооп.). Бакалея, мука, мануфактура, обувь, галантерея и др. товары. Пос. Черусти, Ягодинской вол., Судогодского у.

Юрьевский Кооператив. Мануфактура, бакалея и галантерея. Г. Юрьев, Советская пл.

Вологодская губ.

ХЛЕБ, ЗЕРНО И ФУРАЖ.

Г. ВОЛОГДА. Газитов А. Мухтаров и Хоснутдинов. Хлеб, бакалея, мука. Торговая пл., 28.

Госсельсклад. Фураж и с.-х. машины. Ул. Свободы, 1.

«Зерно», частн. торг. т-во. Мука, зерно. Афанасьевская ул., 2.

Кипко, Г. И., Гурвич, Л. С. и Брунштейн, Я. Б. Зерно, рожь и овес. Темные ряды, 20.

«Оборот», частное т-во. Зерно, рожь, овес и пр. Ярмарочный Двор, 93.

«Северосоюз» (кооп.). Скупка сырья. Рожь, овес, пшеница и пр. Торговая пл., 1.

«Северянин», т-во, Лобачев, А. Н., Коровский, А. И., Крестьянинов, И. П. и Коноплев, В. И. Зерно, рожь, овес и пр. Пл. Свободы, 166/167.

Сивяков, И. В. Мука пшеничная, М. Обуховская ул., 5.

Хлебопродукт, акц. о-во. Мука и зерно. Залопушная наб., 9.

ПО ГУБЕРНИИ. Бестужевское Потреб. О-во (кооп.). Хлеб и бакалея. С. Бестужево, Вельского у.

1-е Заднесельское Потреб. О-во (кооп.). Хлеб и бакалея. С. Заднее, Кадниковского у.

Каргопольский Союз Кооперативов. Хлеб и бакалея. Посел. Няндома, Каргопольского у.

Кадниковское Потреб. О-во (кооп.). Хлеб и бакалея. Г. Кадников, ул. Розы Люксембург, 17.

«Смычка», Церабкооп. Мука и мясо. С. Свердлово, Вологодского у.

Северосоюз (кооп.). Покупка и продажа продуктов с.-х. Г. Тотьма, ул. Ленина, 26.

Хлебопродукт, акц. о-во. Хлеб и бакалея. С. Грязовец, ул. 1 Мая, 17.

Хлебопродукт. Хлеб и бакалея. Г. Каргополь, Петроградская ул., 15.

Хлебопродукт. Хлеб и бакалея. Поселок Няндома, 13. Каргопольского у.

Центробумтрест. Скупка фуража. Хлебные продукты и строительные материалы. Г. Кодников.

Ярославский Союз Потреб. О-в (кооп.). Хлеб и бакалея. Ст. Баклана, Сев. ж. д.

БУЛОЧНЫЕ И КОНДИТЕРСКИЕ.

Г. ВОЛОГДА. Церабкооп «Волгожанин». Булочная. Б. Благовещенская, 11.

Церабкооп «Волгожанин». Булочная. Советская ул., 3.

МЯСО, ДИЧЬ И РЫБА.

Г. ВОЛОГДА. Ледков, В. П. Рыба. Пл. Свободы, 51.

Попов, Н. В. и Бычков, М. Рыба и консервы. Пл. Свободы, 3.

«Северосоюз» (кооп.). Рыба и консервы. Торговая пл., 1.

Севгосрыбтрест. К-ра и маг. Рыба. Торговая пл., 8.

Церабкооп «Волгожанин». Хлеб, бакалея, мясо и пр. Ул. Чернышевского, 47.

Церабкооп «Волгожанин». Мясо. Мясные ряды.

ПО ГУБЕРНИИ. «Об'единение», частн. пром. т-во. Мясо, мука и хлеб. С. Грязовец. Ул. 1 Мая, 36.

Севгосрыбтрест. Рыба. Г. Велск.

Тотемское Потреб. О-во (кооп.). Мясо, рыба и мука. Г. Тотьма, Советская ул., 4.

ТПО Сев. ж. д. (кооп.). Мясо, мука и бакалея. Ст. Вожега, Сев. ж. д., дом 9.

ТПО Сев. ж. д. Мясо, мука и бакалея. Ст. Вожега, Сев. ж. д., дом 26.

Церабкооп «Смычка». Мясо и мука. С. Свердлово, Вологодского у.

МОЛОЧНЫЕ ПРОДУКТЫ И ЯЙЦА.

Г. ВОЛОГДА. Маслов, А. Г. Оптовая. Масло. Торговая пл., 136.

ПО ГУБЕРНИИ. Грязовецкий Союз С.-Х. Молочных, Кредитных и Производственных Кооперативов. Скупка и продажа масла. С. Грязовец, ул. К. Маркса.

БАКАЛЕЯ.

Г. ВОЛОГДА. Абросимов, Н. С. Бакалея. Ярмарочный Двор, 103.

Ашдурский, Я. Л. Дрожжи, хмель, солод. Ярмарочный Двор, 89.

Госбанк, Товарный Отдел. Мука, крупа, пшено и пр. Соборная Гора, 8.

Госторг. Оптовая. Хлеб и бакалея. Ул. Свободы, 3.

Об'единение Инвалидов (кооп.). Мука и сахар. Торговая пл., 29.

Сольсиндикат. Оптовая. Соль. Предтеченская, 15.

ТПО Водников (кооп.). Мука, масло и рыба. Пр. Ленина, 52.

ТПО Водников. Мука, сахар и табак. Ярмарочный Двор, 91.

ТПО Сев. ж. д. (кооп.). Хлеб, мука и сахар. Советская пл., 4.

Фишев, А. Я. Мука, дрожжи и бакалея. Ярмарочный Двор.

Церабкооп «Волгожанин». Бакалея и мука. Каменный Мост, 5.

Церабкооп «Волгожанин». Бакалея и мука. Пл. Свободы, 10.

Церабкооп «Волгожанин». Бакалея и мука. Советский просп., 6.

Церабкооп «Волгожанин». Бакалея, мука и мясо. Ул. Чернышевского, 47.

ПО ГУБЕРНИИ. Архангельское Потреб. О-во (кооп.). Мука, и сахар. Село Архангельское, Вологодского у.

Боровецкое Потреб. О-во «Красный Пахарь» (кооп.). Мука, чай, сахар. С. Воскресенское, Вологодского у.

Вельское С.-Х. О-во (кооп.). Мука, мясо и сахар. Г. Вельск, Вологодская ул., 12.

Вельский Райсоюз (кооп.). Мука, крупа, жиры и пр. Г. Вельск, Советская ул., 15.

Верховажское Потреб. О-во (кооп.). Мука, рожь и овес. Посад Верховажье, Сидорова слобода, Вельского у.

Госторг. Хлеб и бакалея. Г. Вельск.

Госторг. Мука, чай, сахар и скупка пушнины. Г. Каргополь, Советская пл., 6.

Госторг. Хлеб и бакалея. Г. Тотьма.

Грязовецкая Контора Вологодского Союза Кооперативов (кооп.). Оптовая. Рожь, овес и пшеница. С. Грязовец, ул. Ленина, 13.

Грязовецкое Потреб. О-во (кооп.). Мука, сахар и гастрономия. С. Грязовец, ул. 1 Мая, 51.

Исадский Склад Вологодского Коопсоюза. Оптовая. Зерно, жиры и сахар. С. Ноземские-Исады.

Кандиновское ЕПО (кооп.). Мука, сахар и табак. Ст. Морженга, Сев. ж. д.

Каргопольский Союз Кооперативов. Оптовая. Продовольственные продукты, сахар и пр. Г. Каргополь, Театральная ул., 42.

Кашенков, М. А. Мука и сахар. Ст. Морженга, Сев. ж. д.

Леденгская С.-Х. Промыслово-Соляная Артель. Соль. С. Леденгск, ул. Ленина, 40.

Никольское Потреб. О-во (кооп.). Мука, масло, сахар. С. Никольское, Кадниковск. у.

Няньдомское Потреб. О-во (кооп.). Мука и сахар. Посел. Няньдома, Каргопольск. у.

«Об'единение», торг.-пром. т-во. Мука, хлеб, мясо и сахар. С. Грязовец, ул. 1-го мая, 36.

Осношинское Потреб. О-во (кооп.). Мука, чай и сахар. С. Слудское, Вельского у.

Пежемское Потреб. О-во (кооп.). Мука, сахар и хлеб. С. Богоявленское, Вельск. у.

Петряевский Об'единенный Кооператив «Труд». Мука, табак, спички и пр. С. Пундуга, Кадниковского у.

«Руснорвеголес», акц. о-во. Бакалея, одежда и пр. Г. Каргополь, ул. К. Маркса, 42.

«Смычка», Устьинский Кооператив. Мука, табак и сахар. С. Устье, Кадниковского у.

ТПО Сев. ж. д. (кооп.). Мука, мясо и сахар. Ст. Вожега, Сев. ж. д., д. 26.

ТПО Сев. ж. д. Хлеб и бакалея. Ст. Вожега, Сев. ж. д., д. 10.

Тотемское Потреб. О-во (кооп.). Мука, зерно и мануфактура. Г. Тотьма, Советская у., 7.

Тотемский Союз Кооперативов. Полуоптово-розничная. Мука, сахар и керосин. Г. Тотьма, Советская ул., 13.

Уфтюгское Потреб. О-во (кооп.). Мука, чай и сахар. С. Бережное, Кадниковск. у.

Харовская Райконтора (кооп.). Оптово-розничная. Зерно, табак и сахар. Ст. Харовская, Сев. ж. д.

Харовская Райконтора. Оптовая. Мука, табак и сахар. Ст. Пундува, Сев. ж. д.

Чепсарская контора. «Вологдосельсоюз» (кооп.). Зерно, табак и пр. Ст. Чепсара, Сев. ж. д.

Шангальское Кооперативное Т-во. Мука, чай и сахар. С. Шангальское, Вельского у.

ГАСТРОНОМИЯ и ВИНА.

Г. ВОЛОГДА. Винторг, акц. о-во. Водочные изделия и минеральные воды. Просп. Ленина, 6.

Винторг. Вино, водочные изделия и пиво. Советская ул., 14.

Винсиндикат. Оптовая. Вино. Заопишная наб., 9.

Винсиндикат. Вино и пиво. Пл. Свободы, 14.

«Вологожанин», Церабкооп. Гастрономические товары. Пл. Свободы, 10.

Госспирт. Водочные изделия. Пл. III Интернационала, 33.

Господвалы Армении. Водочные изделия. Пл. Свободы, 5.

ПО ГУБЕРНИИ. Арсаков, В. Е. Водочные изделия. Г. Тотьма, Торговая пл., 6.

Винторг. Водочные изделия. Посел. Няньдома, 13.

Винторг. Вино. Г. Каргополь, Театральная, 7.

Господвалы Армении. Вина. Просп. Революции, 3.

СТОЛОВЫЕ, ПИВНЫЕ И БИЛЛИАРДНЫЕ.

Г. ВОЛОГДА. Губкомпом Инвалидам Войны. Пиво. Ул. Чернышевского, 9.

Киселев, Хмельницкий, Яхнович и К^o. Пиво. Никольская, 2.

Киселев, Хмельницкий, Яхнович и К^o. Пиво. Б. Октябрьская, 1.

Киселев, Хмельницкий, Яхнович и К^o. Столовая с пивом и закусками. Пл. Свободы, 10.

ЛСПО, Ленинградский Союз Потреб. О-в (кооп.). Чайная с пивом. М. Благовещенская, 7.

ЛСПО. Пиво и закуски. Александровский сад, ул. Возрождения.

ЛСПО. Оптовая. Пиво. Гайканская, 47.

ЛСПО. Пиво и холодные закуски. Просп. Ленина, пристань Госпароходства.

ЛСПО. Столовая с пивом. Пл. Свободы, 4.

ЛСПО. Кафе «Уют». Пиво и биллиард. Советская, 6.

Нарпит. Столовая. Пиво и вино. Октябрьская ул., 9.

«Новая Богемия». Пиво. Пл. Свободы, 3.

«Новая Богемия». Пиво и биллиардная. Советский просп., 1.

«Севдорпосоюз» (кооп.). Буфет при станции. Ст. Вологда. Сев. ж. д.

«Севдорпосоюз». Буфет при Клубе Железнодорожников. 3-й Самаринский сад.

«Северянин», Церабкооп. Буфет при яхтклубе. Просп. Ленина, 3-й Петровский сад.

«Северянин», Церабкооп. Пивной и базисный склад. Просп. Ленина, 13.

ТПО Водников (кооп.). Буфет на пароходе «Холмогоры». Просп. Ленина, 52.

ТПО Водников. Буфет на пароходе «Достоевский». Просп. Ленина, 52.

ТПО Водников. Буфет на пароходе «Чернышевский». Просп. Ленина, 52.

Церабкооп «Волгожанин». Столовая с пивом. Дом Союзов.

Швецова, Г. Н. Буфет с пивом. Златоустинская ул., 27.

ПО ГУБЕРНИИ. Бодраныши, Н. К. и М. Н. Буфет при станции. Ст. Няньдома, Сев. ж. д.

Вилюгова, Т. К. Буфет. Ст. Вожега, Сев. ж. д.

«Дом Крестьянина». Чайная и столовая. Г. Каргополь, Каменная ул., 24.

Киселев, Хмельницкий, Яхнович и К^o. Пиво. С. Плющево, Кадниковского у.

Киселев, Хмельницкий, Яхнович и К^o. Пиво. Ст. Морженга, Сев. ж. д.

ЛСПО. Ленинградский Союз Потреб. О-в (кооп.). Пиво. Ст. Вожега, Сев. ж. д.

ЛСПО. Пиво. С. Гроховец, ул. К. Маркса, 12.

ЛСПО. Пиво. Г. Кадников, ул. Ленина, 19.

ЛСПО. Пиво. Ст. Харовское, Сев. ж. д.

Моссельпром (гос.). Пиво. Посел. Няндома, Каргопольского у.

«Новая Богемия». Пиво. Ст. Харовское, Сев. ж. д.

Прилуцкое Потреб. О-во (кооп.). Чайная с пивом. С. Прилука, Вологодского у.

Свердловско-Сухонский «Дом Крестьянина». Столовая и общежитие. С. Сокой, Вологодского у.

«Северянин», Церабкооп. Буфет. Ст. Харовская, Сев. ж. д.

Турбин, И. П., Картавов, А. В. и Жемчуков, И. Ф. Буфет. Ст. Грязовец, Сев. ж.. д.

ЖИВОТНОЕ И РАСТИТЕЛЬНОЕ СЫРЬЕ.

Г. ВОЛОГДА. Кожсиндикат. Кожа-опоек. Скупка сырья. Ул. Свободы, 6.

Северосоюз (кооп.). Шерсть, щетина и меха. Торговая пл., 1.

ПО ГУБЕРНИИ. Бестужевское Потреб. О-во (кооп.). Кожа и пушнина. Скупка сырья. С. Бестужево, Вельского у.

Верховажеское Потреб. О-во (кооп.). Кожа-опоек. Скупка сырья. Посад Верховажье, Вельского у.

Госторг. Скупка пушнины. Продажа хлеба и бакалеи. Г. Каргополь, Советская, 6.

Госторг. Лен, кудель и кожсырье. Ст. Чебсара, Сев. ж. д., 20.

Каргопольский Союз Кооперат. Шерсть, зерно и скупка сырья. Г. Каргополь, Театральная, 42.

Малодорское Потреб. О-во (кооп.). Шерсть, пушнина и скупка сырья. С. Спасское, Вельского у.

Столяров, Н. М. Шерсть, зерно и с.-х. продукты. С. Якушкино, Вологодского у.

ЛЕСНЫЕ И СТРОИТЕЛЬНЫЕ МАТЕРИАЛЫ, ДРОВА И ТВЕРДОЕ МИНЕРАЛЬНОЕ ТОПЛИВО.

Г. ВОЛОГДА. «Вологдолес» (гос.). Доски, бревна и дрова. Торговая пл.

Гублесзаг. Дрова и бревна. Советская ул., 5.

«Кубинлессоюз» (кооп.). Бревна, доски и смола. Ул. Засодимского, 5.

ПО ГУБЕРНИИ. «Сухонлессоюз» (кооп.). Дрова, смола. Г. Тотьма, М. Садовая, 6.

Центробумтрест. Скупка строительных материалов и хлебопродуктов. Г. Кадников.

НЕФТЕПРОДУКТЫ.

ПО ГУБЕРНИИ. Нефтесиндикат. Оптовая. Керосин. С. Грязовец, ул. К. Маркса, 9.

Нефтесиндикат. Склад керосина. Гор. Тотьма.

Нефтесиндикат. Керосин. С. Турундаево, Вологодского у.

МАНУФАКТУРА.

Г. ВОЛОГДА. «Волпромторг» (гос.). Мануфактура и готовое платье. Пл. Свободы, 45.

Камвольный Трест. Мануфактура. Каменный Мост, 260.

Моссукно. Мануфактура. Пл. Свободы, 261.

Текстильный Синдикат. Оптовая. Мануфактура. Советская, 5.

ПО ГУБЕРНИИ. Боровецкое Потреб. О-во «Красный Пахарь» (кооп.). Мануфактура и с.-х. продукты. С. Воскресенское, Вологодского у.

Кадниковское Потреб. О-во (кооп.). Мануфактура и галантерея. Г. Кадников, ул. Розы Люксембург, 15.

Тотемское Потреб. О-во (кооп.). Мануфактура и бакалея. Г. Тотьма, Советская, 7.

Тотемский Союз Кооперативов. Мануфактура и галантерея. Г. Тотьма, Советская, 17.

ГАЛАНТЕРЕЯ.

Г. ВОЛОГДА. «Артельсоюз» (кооп.). Кружева и роговые изделия. Каменный Мост, 4.

«Артельсоюз». Кружева и роговые изделия. Каменный Мост, 4.

2-е Льноправление. Льняные изделия и нитки. Пл. Свободы, 7.

ПО ГУБЕРНИИ. Кадниковское Потреб. О-во (кооп.). Галантерея и мануфактура. Г. Кадников, ул. Р. Люксембург, 15.

Смолкин, П. С. Скупка роговых изделий. Мануфактура. С. Устье, Кадниковского у.

ГОТОВОЕ ПЛАТЬЕ И ГОЛОВНЫЕ УБОРЫ.

Г. ВОЛОГДА. «Волпромторг» (гос.). Готовое платье и мануфактура. Пл. Свободы, 45.

ПО ГУБЕРНИИ. «Руснорвеголес», акц. о-во. Одежда и с'естные припасы. Г. Каргополь, ул. К. Маркса, 42.

ОБУВЬ, ФУРНИТУРА, КОЖЕВЕННЫЕ И ШОРНЫЕ ИЗДЕЛИЯ.

Г. ВОЛОГДА. «Волпромторг» (гос.). Кожевенные товары, готовая обувь и поднаряд. Пл. Свободы, 67.

Вишняков, В. В. Сбруя, веревки. Меховой ряд, 7.

«Волгожанин», Церабкооп. Обувь и валенки. Пл. Свободы.

Кожсиндикат. Обувь и кожевенные товары. Ул. Свободы, 6.

МАШИНЫ, С.-Х. ОРУДИЯ И ТЕХНИЧЕСКИЕ ТОВАРЫ.

Г. ВОЛОГДА. «Госсельсклад». Плуги, косы, молотилки. Ул. Свободы, 1.

Гос. Электротрест. Электротехнические принадлежности. Каменный Мост, 5.

ПО ГУБЕРНИИ. Вельское С.-Х. О-во (кооп.). Машины и с.-х. орудия. Г. Вельск, ул. Муниципалитета, 1.

МОСКАТЕЛЬНЫЕ, ХИМИЧЕСКИЕ И РЕЗИНОВЫЕ ТОВАРЫ.

Г. ВОЛОГДА. Резинотрест. Резиновые изделия. Ул. Возрождения, 1.

Таховы, бр., А. И. и П. И. и Макушкин, А. Д. Паевое торг. т-во. Краски, посуда. Пл. Свободы, Светлый ряд.

ПО ГУБЕРНИИ. Вельский Кооперативный Союз Смолокуров. Канифоль, смола, деготь. Г. Вельск.

Дьячков, А. С. Скупка дегтя. С. Куфырьевское, Каргопольского у.

Моряков, Н. А. Скупка дегтя. С. Грехнев-Пай, Каргопольского у.

«Сухонлессоюз» (кооп.). Смола и дрова. Г. Тотьма, М. Садовая, 6.

ПИСЧЕБУМАЖНАЯ И КНИЖНАЯ ТОРГОВЛЯ.

Г. ВОЛОГДА. Агентство Связи Управления Сев. Окр. Связи. Канцелярские принадлежности и мануфактура. Краснофлотская наб., 37.

«Северный Печатник», акц. о-во. Писчебумажные и канцелярские принадлежности. Каменный Мост, 4.

В. С. Н. Х. ГОСУДАРСТВЕННЫЙ ТРЕСТ Р. С. Ф. С. Р.

лесной и деревообрабатывающей промышленности
Вологодской губернии

„ВОЛОГДОЛЕС"

г. Вологда, Торговая площадь, 3-й дом
Советов, 3-й этаж.

экспорт ДОСОК за границу.

ЗАГОТОВКА И ПРОДАЖА:

дров и лесоматериалов, пиленых лесных материалов всех сортов и размеров хвойных пород.

КОНТОРЫ:

в МОСКВЕ — Ильинка, Хрустальный пер., Ст. Гостиный Двор, пом. № 1, тел. 2-54-27.

в ЛЕНИНГРАДЕ — Надеждинская ул., 3, кв. 12, тел. 2-17-25.

Председатель Правления А. К. СИЛИН.

74

МЕТАЛЛИЧЕСКИЕ ИЗДЕЛИЯ, МЕТАЛЛЫ И СКОБЯНЫЕ ТОВАРЫ.

Г. ВОЛОГДА. Сорокин, А. Ф. и Титов, Н. И. Железо-скобяной товар. Ярмарочный Двор, 98.

Шишкарев, Н. Д. Скупка старых канатов, гвоздей и железа. Ул. Герцена, 49.

ГОСТИНИЦЫ.

Г. ВОЛОГДА. Виноградов, И. В. и Ко. Гостинница. Пл. Свободы, 5.

«Волгожанин», Церабкооп. Гостиница-ресторан. Каменный Мост, 1.

ТРАНСПОРТ И УПАКОВКА.

Г. ВОЛОГДА. «Вологжанин», Церабкооп. Перевозка грузов. В. Благовещенская ул., 4.

2-я Гужевая артель возчиков. Перевозка грузов. Димитриевская ул., 30.

Коммерческое Агентство Управления Сев. ж. д. Перевозка грузов. Пл. Свободы, 4.

Совторгфлот, акц. о-во. Транспортирование грузов. Просп. Ленина, 12.

«Транспорт», акц. о-во. Транспортирование грузов. Пл. Свободы, 11.

Центральная транспортная контора Губместхоза. Перевозка грузов гужем. Пл. Свободы, 14.

ПО ГУБЕРНИИ. Губместтранс (гос.). Перевозка грузов и материалов. С. Кузнечкино, Вологодского у.

«Транспорт», акц. о-во. Транспортирование грузов. Пос. Няндома, Каргопольск. у.

РАЗНЫЕ.

Г. ВОЛОГДА. Аптекоуправление Губздрава. Аптека. Советская пл., 5.

Губсоюз Охотников (кооп.). Ружья, дробь, порох. Ул. Свободы, 3.

«Северный Печатник», акц. о-во. Ноты, граммофоны и гармонии. Советская ул., 13.

ПО ГУБЕРНИИ. Молодов, А. А. Известь. С. Большая, Кадниковского у.

СМЕШАННЫЕ.

Г. ВОЛОГДА. Вологдосельсоюз (кооп.). Зерно, шерсть, табак и пр. Торговая пл., 3.

Вологдосельсоюз. Скупка сырья, шерсти, щетины и жиров. Торговая пл., 3.

Вологодский Союз Кооперативов. Зерно, табак, галантерея и пр. Торговая пл., 1.

«Волгожанин», Церабкооп. Мука, ткани, галантерея и пр. Ул. Свободы, 3.

Волпромторг (гос.). Стекло, спички, мануфактура и пр. Пл. Свободы, 45.

Госсельсклад. Зерно, фураж, шорные изделия и пр. Ул. Свободы, 1.

Госторг. Скупка сырья, льна, пушнины и пр. Ул. Свободы, 3.

Михайлов, П. Е. Аптекарские, мануфактурные и галантерейные товары. Пл. Свободы, 15.

ТПО Сев. ж. д. (кооп.). Мука, мясо, овощи. Галкинская, 35.

ТПО Сев. ж. д. Мука, мясо, овощи и пр. Ул. Хлюстова, 14.

ПО ГУБЕРНИИ. Большесторонский Кооператив. Мука, табак и пр. Село Б. Сторона, Каргопольского у.

Вельское Потреб. О-во (кооп.). Мука, чай, табак и пр. Г. Вельск, ул. К. Маркса, 10.

Грязовецкое Потреб. О-во (кооп.). Табак, мануфактура, обувь и пр. товары. С. Грязовец, ул. 1 Мая, 51.

Грязовецкий Райсоюз (кооп.). Цемент, железо и земледельческие машины. Село Грязовец, ул. К. Маркса.

Каргопольское Потреб. О-во (кооп.). Мука, чай, табак и пр. Г. Каргополь, Соборная пл., 1.

Каргопольское Потреб. О-во. Мануфактура, галантерея и обувь. Г. Каргополь, Театральная, 5.

Каргопольски С.-Х. Кредитный и Куст.-Промысловый Союз (кооп.). Скупка и продажа с.-х. продуктов. Г. Каргополь, Театральная, 3.

Каношеское Отделение Вельского Райсоюза (кооп.). Предметы домашнего обихода и продовольствия. Ст. Каноша, Сев. ж. д.

Малодорское Потреб. О-во (кооп.). Сахар, табак и мануфактура. С. Спасское, Вельского у.

Мишуринские, бр., торг. т-во. Мука, бакалея, железные и пр. товары. Г. Тотьма. Советская ул., 1.

Мольское Центр. Потреб. О-во (кооп.). Зерно, сахар, мануфактура и пр. С. Чучково, Каргопольского у.

Северосоюз (кооп.). Оптовый склад. Зерно, табак, галантерея и пр. товары. Ст. Вожега, Сев. ж. д.

«Смычка», Церабкооп. Мука, масло, мануфактура и пр. Сендловский район, ф-ка «Сокол».

Тотемский Союз С.-Х. Молочной Кредитной Кооперации. Рожь, овес, посуда, шорные товары, кожсырье, смола и с.-х продукты. Г. Тотьма, ул. Ленина, 23.

Устьинский Кооператив «Смычка». Мануфактура, скобяные товары и бакалея. С. Устье, Кадниковского у.

Чушевицкое Потреб. О-во (кооп.). Чай. сахар и молочные товары. С. Чушевицы, Вельского у.

Чебсарская Контора «Северосоюза» (кооп.). Оптовая. Зерно, табак, сахар. Ст. Чебсара, Сев. ж. д.

Воронежская губ.

ХЛЕБ, ЗЕРНО И ФУРАЖ.

Г. ВОРОНЕЖ. Губкредитсоюз (кооп.). К-ра. С.-х. продукты. Плехановская ул.

Губсоюз (кооп.). К-ра. Зерновые продукты. Плехановская ул., 43.

Губсоюз, лабаз № 4. Мука и хлебные продукы. Хлебная пл.

«Жизнь», частн. торг.-пром. т-во. Мука и бакалея. Плехановская ул.

Замятин, Т. М. и Васильев, И. Н. Мука и масло. Плехановская ул.

«Продуктообмен», Раскины, С. Е. и Л. И. Мука. Кольцовская ул., 4-а.

Раковы, А. и С. И. Мука и хлебные продукты. Хлебная пл., 3.

«Розничник». частн. т-во. Мука. Новый базар.

Скопинцев, И. М. и Васильев, И. Н. Мука. Хлебная пл.

Харин, П. С. Мука. Хлебная пл., 49.

Хлебопродукт, акц. о-во. К-ра. С.-х. продукты. Плехановская ул.

Хлебопродукт. Мука, отруби и зерно. Ул. Фридр. Энгельса.

Чидлевское Кредитное Т-во (кооп.). Мука, сено и мясо. Старо-Московская ул., 49.

Шкляров, З. М. Мука. Пл. Парижской Коммуны.

Юшков, П. П., Ефимов, В. И., Сафонов, Д. Е. и Сорокин, В. И. Мука и хлебные продукты. Хлебная пл.

ПО ГУБЕРНИИ. Волович, О. Н. и К°. Зерно и масло. С. Кантемировка, Богучарского у.

Краснопольский, Г. В. Подсолнечное масло. С. Дмитриевка, Острогожск. у.

Ново-Псковская артель инвалидов имени Зиновьева. Хлебная ссыпка. С. Кантемировка, Богучарского у.

Острогожский Уссельхозкредитсоюз (кооп.). Зерновые продукты. Ул. Медведовского, 15.

Россошанское Потреб. О-во (кооп.). С.-х. продукты. Г. Россошь, Пролетарская ул., 10.

Свешников, П. Д. Мука, подсолнухи. Казацкая сл., Валуйского у.

«Труд», частн. т-во. С.-х. продукты и мануфактура. С. Алексеевское, Острогожского у., пл. 25 Октября.

Уваров, В. И. Зерновые продукты. Слобода Придача, Тамбовская ул., 85.

Усманское Кооп. Пром. Т-во. С.-х. продукты. Г. Усмань.

«Хлеб», частн. т-во. Белая мука. Г. Усмань.

Хлебопродукт, акц. о-во. Скупка зерновых хлебов. С. Горшечное, Н.-Девицкого у.

Хлебопродукт. Скупка зерновых продуктов. Г. Валуйки, Базарная пл.

Юников, В. А. Полуоптовая. С.-х. продукты и бакалейные товары. Г. Бобров.

БУЛОЧНЫЕ И КОНДИТЕРСКИЕ ИЗДЕЛИЯ.

Г. ВОРОНЕЖ. Церабкооп, маг. № 6. Черный и белый хлеб. Просп. Революции, 36.

Церабкооп, маг. № 7. Черный и белый хлеб. Ул. Фридр. Энгельса.

Церабкооп, маг. № 8. Черный и белый хлеб. Просп. Революции, 51.

Церабкооп, маг. № 15. Черный и белый хлеб. Просп. Революции, 36.

ЗЕЛЕНЬ, ОВОЩИ И ФРУКТЫ.

Г. ВОРОНЕЖ. Асланьянц, А. М. Фрукты. Пл. Парижской Коммуны.

Петросьянц, О. Г. Фрукты. Советская, 3.

Ушаков, С. С. Фрукты. Хлебная пл.

АКЦИОНЕРНОЕ ОБЩЕСТВО

торговли хлебными и другими сельско-хозяйственными продуктами

„ХЛЕБОПРОДУКТ"

ВОРОНЕЖСКАЯ ГУБКОНТОРА.

Ведет операции по заготовке сельско-хозяйственных продуктов, птицы, яиц, свиней, по переработке и продаже хлебных продуктов.

Контора вступает в договорные отношения с Трестами, государственными учреждениями, общественными и кооперативными организациями, а также с торгово-промышленными предприятиями на переработку зерна и выработку продукции по стандартам.

Заготовительная сеть находится в следующих пунктах: Кантемировка, Митрофановка, Россошь, Подгорное, Сагуны, Острогожск, Алексеевка, Ливенка, Валуйки, Уразово, Волоконовка, Касторное, Нижнедевицк город и Нижнедевицк станция, Усмань, Добринка, Мордово, Анна, Тулиново, Калач, Воробьевка, Бутурлиновка, Бобров, Хреновая, Таловая, Колено, Абрамовка, Новохоперск, Давыдовка.

Хлебопродукт имеет собственные мельпредприятия: в гор. Воронеже, Валуйках, Калаче, Кантемировке и Абрамовке, на коих перерабатывается зерно на сортовой помол.

373

ПО ГУБЕРНИИ. Голядаш, К. Г. и Уваров, Е. И. Капуста и картофель. С. Давыдовка, Острогожского у.

Косяков, И. Н. и Карасев, Г. П. Картофель, мука, ягоды. Ст. Колодезная, Воронежского у.

Лисицын, Т. В. Фрукты и картофель. Ст. Бобров.

Федорков, С. Ф. и Колесников, Г. К. Картофель. С. Ср. Икорец, Бобровского у.

Укомиссия Помощи Инвалидам Войны. Картофель и фрукты. Г. Острогожск, ул. Прохоренко, 23.

Ширяев, А. П. Картофель и ягоды. Ст. Колодезная, Ю.-В. ж. д., Воронежского у.

МЯСО, ДИЧЬ И РЫБА.

Г. ВОРОНЕЖ. Аверьянов, М. Ф. Рыба. Пл. Парижской Коммуны.

Гинзбург, М. А. Рыба. Пл. Парижской Коммуны.

Госрыбсиндикат. Рыба. Пл. Парижской Коммуны, 86.

Гудков, Н. Ф. Мясо. Петропавловск. ул.

Мясохладобойня (гос.). К-ра. Плехановская, 44.

Мясохладобойня. Мясо. Хлебная пл.

Мясохладобойня. Мясо и колбаса. Проспект Революции, 31.

Транспортное Потреб. О-во (кооп.), маг. № 10. Мясо. Девичий рынок.

Транспортное Потреб. О-во, маг. № 11. Мясо. Хлебная пл.

Церабкооп, маг. № 12. Мясо. Хлебн. пл.

Церабкооп, маг. № 5. Рыба. Рыбный ряд.

Щербаков, И. И. Мясо. Хлебная пл.

ПО ГУБЕРНИИ. Бобровское Потреб. О-во (кооп.), маг. № 5. Мясо. Г. Бобров, Советская, 39.

Мясохладобойня. Мясо. Ст. Лиски, Острогожского у.

МОЛОЧНЫЕ ПРОДУКТЫ И ЯЙЦА.

ПО ГУБЕРНИИ. Волович, О. Н. и К°. Зерно и масло. С. Кантемировка, Богучарского у.

Замятин, Т. М. и Васильев, И. И. Мука и масло. Плехановская ул.

«Воствaг», концессионная фирма. Яйца, птица. Просп. Революции, 28.

БАКАЛЕЯ.

Г. ВОРОНЕЖ. Аванесов, Н. А. Бакалея, вино. Просп. Революции.

«Жизнь», частн. т-во. Мука, соль, мыло. Плехановская ул.

Назаровы, Н. и М. Д. Сахар и конфекты. Пл. Парижской Коммуны.

Оргум (гос.). Бакалея. Просп. Революции, 27.

Полесторг (гос.). Спички и мануфактура. Ср. Московская, 51.

«Полесторг» (гос.). Спички и мануфактура. Ср. Московская, 51.

«Розничник» (частн.). Бакалея. Хлебная площ.

Сахаротрест. К-ра. Сахар. Ср. Московская, 53.

Солесиндикат. Соль. Ул. Фридр. Энгельса, 50.

ТПО Ю.-В. ж. д. (кооп.), маг. № 1. Бакалея. Близ ж.-д. моста.

ТПО Ю.-В. ж. д., маг. № 5. Бакалея, мануфактура. Грузовая, 7.

ТПО Ю.-В. ж. д., маг. № 25. Бакалея и гастрономия. Просп. Революции, 23.

ТПО, Ю.-В. ж. д., маг. № 27. Бакалея. Девичий рын.

Укомпом (гос.). Соль, мыло, керосин. Пл. Парижской Коммуны.

Церабкооп, маг. № 2. Бакалея, вино и колбаса. Просп. Революции.

Церабкооп, маг. № 3. Вино и бакалея. Уг. Советской ул. и пл. Парижск. Коммуны.

Церабкооп, маг. № 4. Бакалея и вино. Просп. Революции, 36.

Церабкооп, маг. № 14. Бакалейно-гастрономическая. Уг. ул. Плехановской и Ф. Энгельса.

Церабкооп, маг. № 18. Бакалея, вино. Пл. Ст. Разина.

Чаеуправление (гос.). Чай, кофе. Плехановская ул., 302.

ПО ГУБЕРНИИ. Алексеевское Маслоуправление (гос.). Краска, мыло и подсолнечное масло. С. Алексеевка, площ. 25 Октября.

Аннинское Потреб. О-во (кооп.). Бакалея и мануфактура. С. Анна, Бобровск. у.

Бобровское Потреб. О-во (кооп.). магазин № 2. Бакалея и вина. Г. Бобров, Советская, 39.

Бутурлиновское Гор. Потребит. О-во (кооп.). Бакалея. С. Бутурлиновка, Бобровского у., Базарная пл.

Валуйское Управление Местного Хозяйства. Бакалея. Г. Валуйки, Базарная пл.

Землянское Отделение Компом. (кооп.). Бакалейные товары. С. Землянское, Воронежского у., пл. Свободы.

Землянское Потреб. О-во (кооп.). Бакалея. С. Землянское, Воронежского у., пл. Свободы.

Ср.-Икорецкое Потреб. О-во (кооп.). Бакалея. С. Ср. Икорец, Бобровского у.

Каменский, А. А. и К°. Мука, рыба и сахар. Г. Бобров, пл. Ст. Разина.

Коротоякское Кредитное Т-во (кооп.). Бакалея. С. Коротояка, Острогожского у.

Лебяжинское Кредитное Т-во. Бакалея. С. Лебяжье, Воронежского у., Землянск. р.

Нижне-Верейское Потреб. О-во (кооп.). Бакалея. Нижняя-Верейка, Воронежск. у.

Нижне-Девицкое Потреб. О-во (кооп.). Бакалея. С. Нижне-Девицкое, Базарная пл.

Ново-Хоперское Потреб. О-во (кооп.). Бакалея и мануфактура. Г. Ново-Хоперск.

Острогожское Отд-ие Сахаротреста. К-ра. С. Острогожск., ул. Медведовского, 57.

Перлевское Потреб. О-во (кооп.). Бакалея. С. Перлевка, Воронежского у.

Пошиваловы, М. И., В. Ф., И. Г. и Саввин, М. И. Керосин, мука, сахар. С. Коротояк, Острогожского у.

Репельское Потреб. О-во (кооп.), лавка № 3. Бакалея и галантерея. С. Репелька, Острогожского у., Базарная пл.

«Смычка» (кооп.). Бакалея и галантерея. Г. Калач, Богучаровского у.

Старо-Бельское С.-Х. Т-во (кооп.). Бакалея. С. Уразово, Воронежского у.

«Труд», частн. т-во. Подсолнечное масло, мануфактура. Г. Алексеевка, Острогожского у., пл. 25 Октября.

Уразовское Потреб. О-во (кооп.). Бакалея. С. Уразово, Валуйского у.

Усманское Потреб. О-во (кооп.). магазин № 1. Бакалея, мануфактура. Г. Усмань.

Усманское Потреб. О-во, маг. № 2. Бакалея, вино. Г. Усмань.

Шаталовское Потреб. О-во (кооп.). Бакалея, мануфактура. С. Шаталовка, Нижне-Девицк. у.

Юникова, В. А. и К°. Полуоптовая. Бакалея. Г. Бобров, пл. Ст. Разина.

ГАСТРОНОМИЯ И ВИНА.

Г. ВОРОНЕЖ. Винторг, акц. о-во. Пр. Революции, 19.

Госспирт. Водочные изделия. Острогожская ул., 5.

Госспирт. Водочные изделия. Плехановская ул.

Госспирт. Водочные изделия. Петропавловская ул., 1.

Ковырялов, И. Н. Колбаса. Просп. Революции.

Мясохладобойня (гос.). Вина, колбаса. Девичий рын.

Транспортное Потреб. О-во (кооп.), маг. № 25. Гастрономия и бакалея. Просп. Революции, 23.

Церабкооп (кооп.), маг. № 2. Вина, колбаса, бакалея. Просп. Революции.

ПО ГУБЕРНИИ. Валуйский Райкредитпроизводсоюз (кооп.). Вино, гастрономия. Г. Валуйки, Купянская ул.

Госспирт. Водочные изделия. С. Анна, Бобровского у.

Госспирт. Водочные изделия. Г. Валуйки, Базарная пл.

Госспирт. Водочные изделия. Ст. Волоколовка, Валуйск. у.

Госспирт. Водочные изделия. Слоб. Никитовка, Валуйск. у.

Госспирт. Водочные изделия. Г. Нижне-Девицк, Базарная пл.

Госспирт. Водочные изделия. Г. Острогожск, ул. Медведовского.

Госспирт, склад. Оптовая. Водочные изделия. Г. Острогожск, ул. К. Маркса, 64.

Госспирт. Водочные изделия. Г. Россошь, Октябрьская пл.

Госспирт. Водочные изделия. Г. Усмань.

Госспирт. Водочные изделия. Слоб. Придача, Воронежск. у.

Гузнева, П. С. Сл. Сагуны, Россошанского у.

Каскевич, А. Ю. С. Уразово, Валуйск. у.

«Начало» (частн.). С. Подгорное, Россошанского у., Базарная пл.

Тутельян, И. А. Г. Острогожск, ул. Крамского, 7.

Укомиссия по Улучшению Быта Детей. Г. Острогожск, ул. Медведовского, 5.

ТАБАЧНЫЕ ИЗДЕЛИЯ.

Г. ВОРОНЕЖ. УЧТПО. Табак, крепкие напитки. Ст. Графская, Воронежского у.

Табактрест Украины. Плехановская ул.

Церабкооп, маг. № 22, ул. Фр. Энгельса, 50.

ПО ГУБЕРНИИ. Валуйское Потреб. О-во (кооп.), маг. № 6. Табачные товары и бакалея. Г. Валуйки, Лукьяновская ул.

ТПО Ю.-В. ж. д. (кооп.). Табак, бакалея. С. Графское, Воронежского у.

СТОЛОВЫЕ, ПИВНЫЕ И БИЛЛИАРДНЫЕ.

Г. ВОРОНЕЖ. Беляев, И. Ф. Пиво. Ср. Московская, 47.

Белоусова, Ф. В. Чайная и столовая. Ул. 1 Мая.

Воронежское 1-е Т-во Пищевиков. Буфет при зале ст. Лиски.

Воронежское 1-е Кооп. С.-Х. Т-во. Чайная и столовая. Ул. Энгельса, 56.

Вартатьян, С. М. Пиво. Просп. Революции, 33.

Губкомпом. Буфет. Пр. **Революции, 25.**

Губкомпом. Столовая № 1. Ул. Фр. Энгельса, 25—27.

Губкомпом. Столовая № 2. Ул. Фр. Энгельса, 52.

«Дом Крестьянина». Номера. Ул. Фр. Энгельса, 46.

«Дом Крестьянина». Чайная и столовая. Ул. Фр. Энгельса, 46.

Егоров, А. В. Пиво. Пр. Революции, 40.

Жигулевский Пивоваренный Завод. Пиво. Просп. Революции, 18.

Жигулевский Пивоваренный Завод. Оптовый склад пива. Ул. Кольцовская, 64.

Зотов, М. Ф. Чайная и столовая. Ул. Фр. Энгельса, 54.

Киевский Пивоваренный Завод (частн.). Склад пива. Ул. Фр. Энгельса.

1-й Коллектив Безработных Официантов и Поваров. Чайная и столов. Ул. Энгельса.

Курский Подгорн. Пивоваренный Завод. Пиво. Студенческая ул., 7.

Курский Подгорн. Пивоваренный Завод. Оптовый склад пива. Никитинская ул., 31.

Ленинградский Союз Потреб. О-в. Пиво. Просп. Революции, 20.

..**Минасов, И. К.** Закуски, фрукты и вина. Просп. Революции, 36.

Моссельпром (гос.). Пиво. Плехачовская ул., 44.

Моссельпром. Склад пива. Ул. 1 Мая.

Попов, Н. Г. Биллиардная. Просп. Революции, 34.

Пшеничных, М. А. Столовая с продажей пива. Просп. Революции.

«1-е Простое Т-во»; Зотов, М. Ф. и К°. Буфет. Первомайский сад.

«1-е Простое Т-во»; Зотов, М. Ф. и К°. Буфет. Художественный сад.

Райком союза металлистов. Буфет и биллиардная. Просп. Революции, 85, Дворец Труда.

Рубатов, Г. М. Биллиардная. Пр. Революции, 18.

«Специалист» (частн.). Буфет. Ст. Воронеж, Ю.-В. ж. д.

«Специалист». Чайная и столовая. Ул. Фр. Энгельса, 2.

Транспортное Потреб. О-во (кооп.). Столовая 33. Грузовая ул., 7.

ПО ГУБЕРНИИ. Ашеров, А. И. Буфет. Г. Россошь, ст. Евстратовка.

Бобровский Укомпом Инвалидам. Биллиардная. С. Бутурлиново, Бобровского у., Базарная пл.

Бобровский Укомпом Инвалидам. Столовая и чайная. С. Бутурлиново, Бобровского у., Базарная пл.

Бобровское Городское Потреб. О-во (кооп.). Столовая и чайная. Г. Бобров, Пролетарская ул., 10.

Валуйский Районный Комитет Взаимопомощи. Столовая. Г. Валуйки, Подгорн. ул.

Воскобоев, И. Г. Буфет. Ст. Графская, Воронежского у.

Григорьев, Л. З. Биллиардная. Ст. Лиски, Острогожского у.

Григорьев, И. А. Продажа пива и закуски. Ст. Лиски, Острогожского у.

Зонова, П. А. Чайная и столовая. С. Бутурлиново, Бобровск. у., Базарная пл., 31.

Кирилин, В. А. Чайная и столовая. Г. Калач, Богучарского у., пл. III Интернационала.

Котлярова А. И. Столовая. Г. Алексеевка, Острогожского у., пл. 25 Октября.

Лензяков, З. Е. Столовая и чайная. С. Уразово, Валуйского у.

Лисенко, М. А. Буфет при ст. Алексеевка. Г. Алексеевка, Острогожского у.

Острогожское Потреб. О-во (кооп.). Ресторан. Г. Острогожск, Ул. Медведовского, Гостиный ряд.

«Пахарь» (частн.). Чайная и столовая. Г. Россошь, Октябрьская пл. (базар).

«Победа» (кооп.). Буфет. Ст. Дрязги, Ю.-В. ж. д., Усманского у.

Подгорный Пивоваренный Завод (частн.). Пиво. С. Горнячное, Н.-Девицкого у.

Преснякова, М. Т. Чайная и столовая. Г. Лиски. Острогожского у., Базарная пл.

Рыбников, С. В. Чайная и столовая. С. Бутурлиново, Бобровского у., Красная ул., 1.

Тутельян, И. И. Столовая с продажей вина. Г. Острогожск, ул. Крамского, 7.

Укомпом Инвалидам. Столовая. Г. Богучар.

Укомпом Инвалидам. Биллиардная. Г. Острогожск.

Укомпом Инвалидам. Буфет. Г. Острогожск, ул. К. Маркса, 18.

Уразовское Потреб. О-во (кооп.). Столовая. С. Уразово, Валуйского у.

Усманское Потреб. О-во (кооп.). Чайная и биллиардная. Г. Усмань.

Федоров, М. И. Буфет. Г. Новохоперск.

Челахов, С. Х. Пиво. Г. Острогожск, ул. Медведовского, 8.

ЛЕСНЫЕ И СТРОИТЕЛЬНЫЕ МАТЕРИАЛЫ, ДРОВА И ТВЕРДОЕ МИНЕРАЛЬНОЕ ТОПЛИВО.

Г. ВОРОНЕЖ. Донуголь (гос.). К-ра. Плехановская ул.

«Донуголь». Склад топлива. Ул. 11 Мая.

Лесозаготовительное Отделение Воронежского Гублесподотдела. Лесные материалы. Ул. Володарского, 11.

Козловская Лесозаготовительная Контора. Строительные матерaлы. Кольцовская ул., 2.

НЕФТЕПРОДУКТЫ.

Г. ВОРОНЕЖ. Нефтесиндикат. Склад нефти. Задонское шоссе.

Укомпом. Керосин, соль, мыло. Пл. Парижской Коммуны.

ПО ГУБЕРНИИ. Нефтесиндикат. Нефтесклад. Керосин, нефть. С. Димитриевка, Острогожского у., ст. Алексеевка, Ю.-В. ж. д.

Нефтесиндикат. Нефтесклад. Нефтепродукты. Г. Бобров.

Нефтесиндикат. Нефтесклад. С. Кантемировка, Богучарского у.

Нефтесиндикат. Нефтесклад. Нефтепродукты. Ст. Новохоперск, Ю.-В. ж. д.

Нефтесиндикат. Нефтепродукты. С. Анна, Бобровского у.

Нефтесиндикат. Нефтепродукты. Г. Калач, Богучарского у.

Нефтесиндикат. Нефтесклад. Нефтепродукты. Г. Острогожск.

Нефтесиндикат. Нефтесклад. Полуоптовая. Ст. Усмань, Ю.-В. ж. д.

МАНУФАКТУРА.

Г. ВОРОНЕЖ. Грисины, А. Я. и Б. Я. Бр. Казаковы, Д. Г. и С. Г. и Певзнер, М. А. Мануфактура. Советская ул.

Воронежское Кредитное Т-во (кооп.). Мануфактура и посуда. Уг. Плехановской и Староконной.

Камвольный Трест. Мануфактура. Плехановская ул.

Лапин, А. Г. Мануфактура. Советская ул., 129.

Полесторг (гос.). Мануфактура. Ср. Московская ул., 51.

«Розничник» (частн.). Мануфактура. Плехановская ул.

«Розничник». Мануфактура. Плехановская ул., 43.

Текстильный. Синдикат. Мануфактура. Плехановская ул.

Транспортно-Потреб. О-во (кооп.). Магаз. № 1. Мануфактура, Советская ул., 4.

Транспортно-Потреб. О-во Маг. № 5. Мануфактура и бакалея. Грузовая ул., 7.

«Труд», Метельков, И. П., Алексеев, А. П. и Лобезный, Я. В. Мануфактура. Советская ул., 135.

Фридман, Я. М. Мануфактура. Острогожская ул., 159.

Церабкооп, маг. **№ 1. Мануфактура.** Советская ул.

ПО ГУБЕРНИИ. Алексеевское Потреб. О-во (кооп.). Мануфактура и галантерея. Г. Алексеевка, пл. 25 Октября.

Аннинское Потреб. О-во (кооп.). Мануфактура и бакалея. С. Анна, Бобровск. у.

Задонское Потреб. О-во (кооп.). Мануфактура и кожтовары. С. Задонск, Воронежского у., Базарная пл.

Писарев, И. В. Мануфактура и кожа. С. Кантемировка, Богучарского у.

«Работник» (частн. т-во). Мануфактура. Г. Алексеевка, Острогожского у., площадь 25 Октября.

Ровенское Потреб. О-во (кооп.). Мануфактура и кожа. С. Ровеньки, Россошанского у.

Россошанское Потреб. О-во (кооп.). Мануфактура и кожтовары. Г. Россошь, Октябрьская пл. (базар).

Усманское Потреб. О-во (кооп.), маг. № 4. Мануфактура и бакалея. Г. Усмань.

«Труд», частн. т-во. Мануфактура. Г. Алексеевка, Острогожского у., площадь 25 Октября.

Уразовское Потреб. О-во (кооп.). Мануфактура. С. Уразово, Валуйского у.

Шаталовское Потреб. О-во (кооп.). Мануфактура и бакалея. С. Шаталово, Нижне-Девицкого у.

ГАЛАНТЕРЕЯ.

Г. ВОРОНЕЖ. Мычкины, Б. Л. и К. Л. и Гордон, И. А. Галантерея. Плехановская ул., 295.

ПО ГУБЕРНИИ. Алексеевское Потреб. О-во (кооп.). Галантерея и мануфактура. Г. Алексеевка, пл. 25 Октября.

Бутурлиновское Потреб. О-во (кооп.). Галантерея и мануфактура. С. Бутурлиново, Бобровского у., Базарная пл.

Репельское Потреб. О-во (кооп.), лавка № 3. Галантерея и бакалея. С. Репелка, Острогожского у., Базарная пл.

«Смычка» (кооп.). Галантерея и бакалея. Г. Калач, Богучарского у.

ОБУВЬ, ФУРНИТУРА, КОЖЕВЕННЫЕ И ШОРНЫЕ ИЗДЕЛИЯ.

Г. ВОРОНЕЖ. «Кожпроизводство» (частн.), Обувь и кожевенные товары. Плехановская ул.

«Кожевник», частн. т-во. Обувной маг. Советская ул.

Кожсиндикат. Кожтовары. Плехановск. ул.

Кожтрест. Кожа и обувь. Плехановская ул., 45-а.

ПО ГУБЕРНИИ. Воронежский Кожтрест. Кожа. Г. Острогожск, Медведовская ул., 57.

Задонское Потреб. О-во (кооп.), магаз. № 2. Кожтовары и мануфактура. С. Задон, Воронежского у., Базарная пл.

Писарев, И. Д. Кожтовары и мануфактура. С. Кантемировка, Богучарского у. Базарная пл.

Россошанское Потреб. О-во (кооп.). Кожтовары и мануфактура. Г. Россошь. Октябрьская пл. (базар).

МАШИНЫ, ДВИГАТЕЛИ И СЕЛЬСКОХОЗЯЙСТВЕННЫЕ ОРУДИЯ.

Г. ВОРОНЕЖ. Госторг. С.-х. машины. Ул. 9 Января.

Сельмаштрест. Склад. Советская ул., 140,

ПО ГУБЕРНИИ. Острогожский Усельхозкредитсоюз (кооп.). Сельско-хозяйствен. орудия. Г. Острогожск, ул. Медведовск., 15.

Павловский Союз Кооперативов. С.-х. машины. Г Павловск, Россошанского у., ул. 1 Мая, 15.

ТЕХНИЧЕСКИЕ ТОВАРЫ.

Г. ВОРОНЕЖ. Госшвеймашина. Швейные машины. Просп. Революции, **32.**

Техническая К-ра (гос.). Заводское оборудование. Пр. Революции, 45.

«Техноторг». Махнин, И. А. Технические предметы. Советская ул., 4.

МОСКАТЕЛЬНЫЕ, ХИМИЧЕСКИЕ И РЕЗИНОВЫЕ ТОВАРЫ.

Г. ВОРОНЕЖ. Госмаслотрест. Масло и краска. Плехановская ул., 43.

Карачунский и К-о. Москательные товары. Советская ул., 6.

Резинотрест. Галоши, изделия из резины. Просп. Революции, 43.

Химуголь (гос.). Химические предметы. Советская ул.

Химуголь. Стекло, краски. Советск. ул.

ПО ГУБЕРНИИ. Госмаслотрест. Мыло, масла. С Анна, Бобровского у.

АПТЕКАРСКИЕ И ПАРФЮМЕРНЫЕ ТОВАРЫ.

Г. ВОРОНЕЖ. Аптекоуправление (гос.). Медикаменты и аптекарские товары. Советская ул., 2.

Аптека № 1 (гос.). Медикаменты. Просп. Революции, 30.

Аптека № 3 (гос.). Медикаменты. Никитская ул., 25.

Аптека № 4 (гос.). Медикаменты. Староконная ул., 1.

Аптека № 6 (гос.). Медикаменты. Ул. Карла Маркса, 35.

Аптека № 8 (гос.). Медикаменты. Уг. Б. Девиченской и Вигелевской ул.

Аптекарский маг. № 1. Парфюмерия и косметика. Советская ул., 2.

Губземуправление. Медикаменты. Савинская ул., 41.

«Жиркость» (гос.). Парфюмерия и мыло. Советская ул.

ПО ГУБЕРНИИ. Губздравотдел. Медикаменты. Г. Россошь, Октябрьская площ. (базар).

Павловская аптека. Медикаменты. Г. Павловск, Россошанского у., Пролетарская ул.

ПИСЧЕБУМАЖНАЯ И КНИЖНАЯ ТОРГОВЛЯ.

Г. ВОРОНЕЖ. Госиздат Украины. Книги, Советская, 162.

Госиздат РСФСР. Книжный склад. Просп. Революции.

Гостехиздат. Учебники, тетради. Просп. Революции, 33.

Губкредитсоюз (кооп.). Книги и бумага. Просп. Революции.

Губоно. Книги, ноты, бумага. Пр. Революции, 17.

Донполиграфбум. Книги и бумага. Плехановская ул., 43.

МЕТАЛЛИЧЕСКИЕ ИЗДЕЛИЯ, МЕТАЛЛЫ, СКОБЯНЫЕ И ЩЕПНЫЕ ТОВАРЫ.

Г. ВОРОНЕЖ. Голев, К. Д., Резанов, П. Р., Лозинский, И. П. и Цепляев, С. А. Щепные товары. Пл. Парижской Коммуны.

Губкредитсоюз (кооп.). Железо-скобяные товары. Плехановская ул.

Губсоюз (кооп.). Железо-бетонные товары. Пл. Парижской Коммуны.

Рудметаллторг, акц. о-во. Скупка металлического лома. Советская ул., 13.

Целиковский, И. И. Щепные товары. Пл. Парижской Коммуны.

ПО ГУБЕРНИИ. Калачевское Кредитное Т-во (кооп.). Железо-скобяные товары. Г. Калач, Богучарского у., пл. III Интернационала.

Острогожское Управл. Местн. Хозяйства. Железо-скобяные товары. Г. Алексеевка, Острогожского у., пл. 25 Октября.

Острогожский Усельхозкредитсоюз (кооп.). Железо-скобяные товары и посуда. Г. Острогожск, ул. Медведовского.

ПОСУДА И СТЕКЛО.

Г. ВОРОНЕЖ. Воронежское Кредитное Т-во (кооп.). Посуда и мануфактура. Уг. Плехановской и Староконной.

Губсоюз (кооп.). Оптовый склад. Пл. Парижской Коммуны.

Продасиликат. Посуда. Просп. Революции, 30.

Химуголь (гос.). К-ра. Стекло, краски, Советская ул.

УНИВЕРСАЛЬНЫЕ МАГАЗИНЫ.

Г. ВОРОНЕЖ. Дорпосоюз (кооп.). Мануфактура, обувь, бакалея. Советская ул., 7.

Оргум (гос.). Универмаг. Советская ул.

Оргум. Мануфактура, обувь, парфюмерия. Плехановская ул.

ПО ГУБЕРНИИ. Губсоюз (кооп.). Универмаг. Г. Валуйки, Харьковская ул.

Задонское Потреб. О-во (кооп.). Универмаг. Г. Задонск, Воронежского у., Базарная площ.

Острогожский Усельхозкредсоюз (кооп.). Посуда, железо-скобяные товары. Г. Острогожск, ул. Медведовского, 15.

Универмаг Россошанского Укомпома. Кожевенно-мануфактурно-бакалейные товары. Г. Павловск, Россошанского у., площ. Парижской Коммуны.

«Червонный Крамар. Универмаг». С. Уразово, Валуйского у.

ГОСТЕХКОНТОРА
Воронежского ГСНХ
Просп. Революции, д. № 45. Тел. 1-43.

Тек. счет в Воронеж. Отд. Промбанка № 84
" " " " " Госбанка № 305 а
" " " " " Росскомбанка № 112

По технике, электротехнике
и
строительному делу.

ИМЕЕТСЯ НА СКЛАДЕ
полный выбор материалов и принадлежностей.

ПРОИЗВОДИТ
всякого рода работы, оборудования и ремонты.

372

ВОРОНЕЖСКУЮ (Латнинскую) ОГНЕУПОРНУЮ ГЛИНУ всех сортов — сырую и жженую, кусками и молотую, КИРПИЧ ОГНЕУПОРНЫЙ шамотный — нормальный и фасонный по специальным заказам, огнеупорную смесь (шамотную массу)

для заводов: стекольных, фарфоровых, металлургических и др.;

для постройки и ремонта печей и обмуровки котлов

ПРЕДЛАГАЕТ
с собственных Копей и Завода
Автономное Управление Латнинского Района
Воронежского Губсовнархоза
„ВОРОНЕЖГЛИНА"

Почтовый адрес: Латная, Воронежской губ.

Телеграфный: Латная—Воронежглина.

Текущие счета в Воронежских Отделениях: Госбанка № 334, Промбанка № 59, Внешторгбанка № 106.

375

ГОСТИНИЦЫ.

Г. ВОРОНЕЖ. Гранд-Отель (гос.). Гостиница. Ср. Московская, 43.

Кредитное Т-во (кооп.). Гостиница. Ср. Московская, 42.

ТРАНСПОРТ И УПАКОВКА.

Г. ВОРОНЕЖ. Коммерческое Агентство зов. Кольцовская ул., 26.

М.-К.-В. ж. д. Продажа билетов. Просп. Революции, 35.

«Гужтранспорт» (кооп.). Перевозка грузов. Кольцовская, 26.

Совторгфлот, акц. о-во. Перевозка грузов. Плехановская ул., 40.

«Транспорт», акц. о-во. Транспортирование грузов. Ср. Московская, 45.

ПО ГУБЕРНИИ. Ивановы, А. Т. и Д. Т. Отправка мела. Ст. Копанище, Острогожского у.

«Мосгогруз», акц. о-во. К-ра. Г. Острогожск.

Павловское Агентство Госречпароходства. Перевозка. Г. Павловск, Россошанского у.

«Труд-Транспорт» (кооп.). Частная к-ра при 25 лошадях. Г. Острогожск, Пролетарская ул., 50.

РАЗНЫЕ.

Г. ВОРОНЕЖ. Губполитпросвет. Передвижной кинематограф. Пр. Революции, 9.

Кавминэкспорт (гос.). Минеральные воды. Ср. Московская ул., 63.

Кишпромторг (гос.). Кишечные товары. Плехановская ул., 44.

«Коневод» (кооп.). Покупка и продажа лошадей. Плехановская ул., 6.

«Куршвейпром» (гос.). Готовое платье. Плехановская ул.

Пестунович, Е. Е. и Чеботарев, Д. Д. Сырые кожи и щетина. М. Московская, 26.

ПО ГУБЕРНИИ. Бутурлиновское Кредитное О-во (кооп.). Комиссионные операции. С. Бутурлиново, Красная ул., Бобровск. у.

Крылов, А. П. Покупка и продажа скота. Ст. Елань-Колено, Ю.-В. ж. д., Ново-Хоперского у.

Матвеенко, С. В. Живой скот. Слоб. Белогорье, Россошанского у.

«Пара» (кооп.). Закупка и продажа скота. Г. Калач, Богучарского у.

Россошанское Кредитное Т-во (кооп.). Скупка и продажа скота. Г. Россошь.

Смирнова, Е. Ф. Скупка и продажа скота. Г. Калач, Богучарского у.

СМЕШАННЫЕ.

Г. ВОРОНЕЖ. Губсоюз (кооп.). Оптовый склад № 1. Мануфактура галантерея и писчая бумага. Острогожская ул.

Дорпосоюз Ю.-В. ж. д. (кооп.). Оптовая. Мука, обувь и мануфактура. Пл. III Интернационала.

Дорпосоюз Ю.-В. ж. д., маг. № 9. Мануфактура, обувь и бакалея. Девичий рынок.

ПО ГУБЕРНИИ. Абрамовское Потреб. О-во (кооп.). Мануфактура, галантерея, водка, скобяные товары. При ст. Абрамовка, Ново-Хоперского у.

Бобровское Потреб. О-во (кооп.), магазин № 1. Мануфактура, галантерея и обувь. Г. Бобров, пл. Ст. Разина.

Богучарское Кредитное Т-во (кооп.). Бакалея, кожа, скобяные товары и табачные изделия. Г. Богучар.

Буденовское Потреб. О-во (кооп.). маг. № 1. Мануфактура, галантерея, бакалея и кожтовары. Слоб. Буденная, Базарн. пл., Острогожского у.

Валуйское Потреб. О-во (кооп.), магаз. № 1. Мануфактура, галантерея и бакалея. Г. Валуйки, Купянская ул.

Валуйское Потреб. О-во, маг. № 6. Бакалея, табачные изделия и спиртные напитки. Г. Валуйки, Купянская ул.

Валуйское Отд-ние Старооскольского ТПО (кооп.). Мануфактура, галантерея и бакалея. Г. Валуйки, Купянская ул.

Валуйский Райкредитпроизводсоюз (кооп.). Кожа, железо-скобяные товары, мануфактура и бакалея. Г. Валуйки, Купянская ул.

Воронежский Губсоюз (кооп.). Товарная база. Бакалея, мануфактура, галантерея и железо-скобяные товары. Г. Калач, Богучарского у.

Втишанское Потреб. О-во (кооп.). Мануфактура, соль, керосин и пр. крестьянские товары. С. Втишанка, Н. Чигольской вол., Бобровского у.

Голосновское Кредитное Т-во (кооп.). Ч-я бакалея и др. предметы крестьянского потребления. С. Голая-Снова, Землянского района, Воронежского у.

Давыдовское Кредитное Т-во (кооп.). Ч-я бакалея, галантерея и мануфактура. С. Давыдовка, Острогожского у.

Давыдовское Потреб. О-во (кооп.). Бакалея, галантерея, мануфактура и др. С. Давыдовка, Острогожского у.

Дмитриевское С.-Х. Кооперативное Т-во. Мука, сахар, керосин, с.-х. орудия и др. С. Дмитриевское, Острогожского у.

Елань-Коленское Кредитн. Т-во (кооп.). Мануфактура и предметы широкого потребления. Ст. Елань-Колено, Ново-Хоперского у.

Елань-Коленское Потреб. О-во (кооп.). Мануфактура и с.-х. предметы. Посел. при ст. Елань-Колено, Ново-Хоперского у.

«Заветы Ленина», потреб. о-во (кооп.). Кожа, галантерея, бакалея и железо-скобяные товары. Г. Богучар, пл. Павших Стрелков.

Кантемировское Кредитное Т-во (кооп.). Бакалея, железо-скобяные и шорные товары. С. Кантемировка, Базарная пл., Богучарского у.

Кантемировское Потреб. О-во (кооп.). Мануфактура, бакалея и железо-скобяные товары. С. Кантемировка, Богучарского у.

Кантемировская база Воронежского Губсоюза Потреб. О-в (кооп.). Крестьянские предметы первой необходимости. С. Кантемировка, Богучарского у.

Касторинское Потреб. О-во (кооп.). Мануфактура, галантерея, вино и пиво. С. Касторное, Базарная пл., Нижне-Девицкого у.

«Красная Звезда», артель инвалидов (кооп.). Мануфактура, железо-скобяные товары, кожа и бакалея. Г. Валуйки, Базарная пл.

Лисянское Потреб. О-во (кооп.). Ч-я бакалея, мануфактура и галантерея. С. Евдаково, Острогожского у.

Ломакин, С. А. и К-о. Мануфактура, кожа и бакалея. С. Уразово, Валуйского у.

Марковское Потреб. О-во (кооп.). Ч-я бакалея, галантерея и мануфактура. С. Марки, Острогожского у.

Никитовское Потреб. О-во (кооп.). Соль, керосин, деготь, мануфактура и кожтовары. С. Никитовка, Валуйского у.

Ново-Белянская артель инвалидов. Мануфактура, кожтовары, галантерея, бакалея и скобяные товары. Слоб. Ново-Белая, Михайловской вол., Россошанск. у.

Ново-Покровское Потреб. О-во (кооп.). Ч-я бакалея, мануфактура, галантерея и др. Ст. Лиски, Острогожского у., Базарная ул.

Ново-Хоперское Потреб. О-во (кооп.). Мануфактура, бакалея и скобяные товары. Г. Ново-Хоперск, ул. 25 Октября, 30.

Ново-Хоперское ТПО (кооп.), отд. № 4. Мануфактура, обувь, соль и др. С. Таловая, Бобровского у.

Ново-Хоперское ТПО. Мануфактура, бакалея и кожа. Г. Ново-Хоперск, ул. 25 Октября.

Ново-Чигольское Потреб. О-во (кооп.). Мануфактура, соль, керосин и др. необходимые для крестьян товары. С. Н.-Чигла, Бобровского у.

Ольховатское Кредитное Т-во (кооп.). Мануфактура, соль, керосин, кожа и с.-х. машины. С. Ольховатка, Россошанского у.

«Хлебороб», Ольховатское потреб. о-во (кооп.). Мануфактура, кожа, соль и керосин. С. Ольховатка, Россошанского у.

Павловское Потреб. О-во «Смычка» (кооп.). Мануфактура, кожа, бакалея, галантерея. Г. Павловск, просп. Революции, Россошанского у.

Перелешинское Потреб. О-во (кооп.). Бакалея, галантерея, мануфактура и вино. С. Перелешино, Ивановской вол., Усманского у.

Рабкооп сахарного завода им. Рыкова. Мануфактура, рыба, керосин, кожа. С. Ольховатка, Россошанского у.

«Работник», частн. т-во. Мануфактура, бакалея, подсолнечное масло, доски и др. Г. Алексеевка, Острогожского у., пл. 25 Октября.

Ровенское об'единение инвалидов «Ласточка». Спиртные напитки, кожа и мануфактура. С. Ровеньки, Россошанского у.

Россошанская артель инвалидов «Пахарь» (кооп.). Мануфактура, бакалея, галантерея, кожа, обувь и железо-скобяные товары. Г. Россошь, Октябрьская площ. (базар).

Россошанское Потреб. О-во (кооп.), маг. № 1. Мануфактура, кожа, обувь, бакалея и галантерея. Г. Россошь, Октябрьская пл. (базар).

Россошанское Потреб. О-во, маг. № 2. Мануфактура, кожа, обувь, галантерея, бакалея и др. Г. Россошь, Октябрьская пл (базар).

Сагуновское Потреб. О-во (кооп.). Бакалея, мануфактура и крепкие напитки. Слоб. Сагуны, Базарная пл. Россошанск. у.

Таловское Потреб. О-во (кооп.). Мануфактура, обувь, соль и керосин. С. Таловая, Бобровского у.

ТПО Ю.-В. ж. д. (кооп.). Мануфактура, кожа, обувь, галантерея и бакалея. Г. Россошь, Октябрьская площ. (базар).

ТПО Ю.-В. ж. д. Вагон-лавка. Мануфактура, галантерея, бакалея и др. Ст. Лиски, Острогожского у.

ТПО Ю.-В. ж. д. Крестьянские товары, мануфактура, бакалея и галантерея. Ст. Лиски, Острогожского у., Базарная ул.

Хреновское Потреб. О-во (кооп.). Мануфактура, обувь, соль, керосин и друг. С. Хреновое, Бобровск. у.

Вятская губ.

ХЛЕБ, ЗЕРНО И ФУРАЖ.

Г. ВЯТКА. Беккер, З. И. и К^{о}. Хлеб, фураж. Ул. Ленина, торг. помещ. 119.

Гаманов, С. С. и К^{о}. Хлеб, мука, соль. Ул. Ленина, торг. помещ. 119.

ГИКО (кооп.). Хлеб, бакалея, вино. Уг. ул. Ленина и Герцена.

Гисматулин, Ш. Г. Мука. Ул. Ленина, 76.

Госсельсклад. Семена. Ул. Троцкого.

Госторг. Мука, рыба и др. товары. Ул. Ленина, 82.

Казменковы, бр. Мука. Ул. Ленина, торг. помещ. 119.

Кононов, А. И. Мука и рыба. Ул. Ленина, 123.

«Льноцентр» (кооп.). Заготовка льносемян. Ул. Володарского, 171.

Сапожниковы, М. П. и Н. П., торг.-пром. т-во. Мука и рыба. Уг. ул. Ленина и Герцена, 121.

Сверенцев, М. А. Мука пшеничная и ржаная. Ул. Ленина, 8.

Хлебопродукт, акц. о-во. С.-х. продукты и др. товары. Ул. Троцкого.

Хлебопродукт, контора. С.-х. продукты и др. товары. Уг. ул. Троцкого и Дрылевского.

Церабкооп. Хлеб, бакалея и пр. товары. Уг. ул. Коммуны и К. Либкнехта.

Церабкооп. Хлеб, бакалея и вино. Ул. Ленина, 83.

Цукерман, П. Л. Мука. Ул. Ленина, 120.

ПО ГУБЕРНИИ. Аргажское Потреб. О-во (кооп.), им. Рыкова. С.-х. продукты, лен, кудель. С. Аргаж, Котельнического у.

Афанасьевское Потреб. О-во (кооп.). С.-х. продукты. С. Афанасьево, Омутнинского у.

Байсинское Кредитное Т-во (кооп.). С.-х. продукты. С. Байса, Уржумского у.

Байсинское Потреб. О-во (кооп.). Рожь, овес, лен и семена. С. Байса, Уржумского у.

Бисеровское Потреб. О-во (кооп.). С.-х. продукты. С. Бисерово, Омутнинского у.

Буйское Потреб. О-во (кооп.). Рожь, лен. Буйский з-д, Уржумского у.

Вятпотребсоюз. Оптовая. Хлеб, бакалея. Уг. Советской и Николаевской ул., 56.

Ильинское Потреб. О-во (кооп.). Хлеб, лен. С. Ильинское, Слободского у.

Кичминское Потреб. О-во (кооп.). Рожь, овес, лен, семена и пр. С. Кичма, Уржумского у.

Кокичевское С.-Х. Т-во (кооп.). С.-х. продукты и сырье. Д. Кокичи, Уржумского у.

Косинское Кред. Т-во (кооп.). Хлеб, лен. С. Коса, Слободского у.

Ленинское Потреб. О-во (кооп.). Хлеб, лен, сырье. М. Ленинское, Котельнического у.

Лопьяльское Потреб. О-во (кооп.). Рожь, мука, греча. С. Лопьял, Уржумского у.

Малков, А. В. и **Титлянов, Т. В.** Хлеб, бакалея. Г. Халтурин, пл. Ленина.

Малмыжское С.-Х. Кред. Т-во (кооп.). Хлеб, семена трав и сырье. Г. Малмыж.

Мелосунское Потреб. О-во (кооп.). Хлеб. лен, кудель. Г. Суна, Слободского у.

Мышкин, В. Ф. Мука. Г. Котельнич, Советская ул., 27.

Наймулин, Н. Н. и **Ногаев, П. М.** Хлеб, рыба. Г. Котельнич, ул. К. Маркса, 1.

Низевское Потреб. О-во (кооп.). Хлеб, лен. С. Низево, Слободского у.

Полынское Потреб. О-во (кооп.). Хлеб, лен, сырье. С. Полынка, Слободского у.

«Пробуждение», Березятское с.-х. т-во (кооп.). Рожь, овес, лен, семя. С. Березята, Уржумского у.

Решетниковское Кред. Т-во (кооп.). Рожь, овес, греча. С. Решетники, Уржумского у.

Савинское Потреб. О-во (кооп.). С.-х. продукты. С. Савинцы, Бисеровской вол., Омутнинского у.

Слободское Потреб. О-во (кооп.). Хлеб, бакалея. Г. Слободской, Советская ул.

Слободская 1-я Торгово-Производственная Артель Инвалидов. Хлеб, бакалея. Г. Слободской, Советская ул.

Уржумское Потреб. О-во (кооп.). Рожь, овес, лен и кожсырье. Г. Уржум, Советская ул., 19.

Фаленское Кред. Т-во (кооп.). Хлеб, лен. Посад Фаленки, Слободского у.

Фаленское Потреб. О-во (кооп.). Хлеб, лен. Пос. Фаленки, Слободского у.

Халтуринское Потреб. О-во (кооп.). Хлеб, лен, бакалея. Г. Халтурин, Красноармейская ул.

Хлебопродукт. Хлеб и с.-х. продукты. С. В.-Поляны, Малмыжского у.

Хлебопродукт, к-ра. Оптовая. Хлебные продукты. Г. Советск, Яранского у., Зиновская ул., 18/72.

Хлебопродукт. Мука, крупа. Г. Яранск, ул. Ленина, 32.

Шишканское С.-Х. Т-во (кооп.). Хлеб, лен. С. Шишканы, Слободского у.

Шурминское Потреб. О-во (кооп.). Рожь, овес, мука, греча. С. Шурма, Уржумского у.

Юмское Кред. С.-Х. Т-во (кооп.). Хлебопродукты. Ст. Стеча, Сев. ж. д., Уржумского у.

Яранский Уисполком. Рожь, овес. Г. Санчурск, Яранского у.

БУЛОЧНЫЕ И КОНДИТЕРСКИЕ.

Г. ВЯТКА. «Восход», артель инвалидов. Хлеб и кондитерские товары. Молочный рынок.

Сельпромторг, паев. т-во. Булочные и кондитерские товары. Ул. Дрылевского, торг. помещ. 331.

Вятский Потреб. Союз (кооп.). Кондитерские товары. Ул. Ленина, 65.

МЯСО, ДИЧЬ И РЫБА.

Г. ВЯТКА. Госторг. Рыба, мука. Ул. Ленина, 82.

Злобин, И. П. и К°. Мясо. Ул. Герцена, торг. помещ. № 77.

Коконов, А. И. и **Кощеев, Н. С.** Рыба, мука. Ул. Ленина, 123.

Рубцев, В. И. Мясо, скот. Г. Вятка и окрестности. Халтуринский и Котельнический у.

Рыбсиндикат. Рыба. Ул. Троцкого, 68.

«Сев. Торгово-Пром. Т-во», Сапожниковы, М. и Н. П. Рыба, мука. Ул. Ленина и Герцена, 121.

Церабкооп. Мясо, рыба. Ул. Ленина, у Молочного рынка.

ПО ГУБЕРНИИ. Байталов, Е. С. Скупка и продажа свиных туш. Г. Уржум, ул. Тургенева, 25.

Великорецкое Кред. Т-во (кооп.). Мясо и мясные продукты. С. Великая-Река, Халтуринского у.

Волгокаспийлес (гос.). Рыба, овес, рожь. С. Стурек, Уржумского у.

Калинин, А. А. Скупка и продажа свиных туш. Г. Уржум, ул. Тургенева, 14.

Крутовский, П. И. и К°. Рыба, бакалея. Г. Советск, Яранского у., ул. Свободы.

Наймушин, Н. Н. и **Нагаев, П. М.** Рыба, хлеб. Г. Котельнич, ул. К. Маркса, 1.

Подрельское С.-Х. Кред. Т-во (кооп.). Мясо и мясные продукты. С. Подрелье, Халтуринского у.

Ситников, И. Х. Мясо. Г. Слободской, ул. Володарского, 9.

БАКАЛЕЯ.

Г. ВЯТКА. «Возрождение», артель инвалидов. Бакалея и гастрономия. Ул. Ленина, торг. помещ. № 14.

Злобин, И. П. Бакалея и спички. Ул. Герцена.

«Пермсоль» (гос.). Соль. Ул. Дрылевского, 6.

«Самопомощь», артель инвалидов при ГИКО. Бакалея, вино, гастрономия. Ул. К. Маркса, 46.

Сахаротрест, к-ра. Полуоптовая. Сахар. Ул. Дрылевского, 6.

Спичтрест. Спички. Ул. Дрылевского, 19.

«Строитель», артель при ГИКО (кооп.). Бакалея, хлеб. Ул. Ленина, 65.

ТПО Перм. ж. д. (кооп.). Бакалея, хлеб Комсомольская ул., 16.

Церабкооп, маг. № 6. Бакалея. Ул. Ленина.

Церабкооп, маг. № 20. Бакалея. Уг. ул. Ленина и Коммунистической.

Церабкооп, маг. № 27. Бакалея и табачные изделия. Пристань Госпароходства.

Шатунов, И. Д. и **Назаров, И. Ф.** Бакалея, рыба и пр. товары. Ул. Ленина, торг. помещ № 118.

ПО ГУБЕРНИИ. Артель инвалидов. Бакалея, хлеб. Г. Слободской, Советская ул.

Бебенин, Н. Н. и К°. Бакалея, мануфактура. Г. Яранск, ул. К. Маркса.

Верхотиженское ЕПО (кооп.). Бакалея и мануфактура. С. Верхотиженское, Халтуринского у.

Вятпотребсоюз (кооп.). Соль. Пристань Медведок, Нолинского у.

Вятпотребсоюз. Оптовая. Бакалея и хлеб. Г. Слободской, уг. Советской и Николаевской ул., 56.

Госторг. Полуоптовая. Бакалея. Г. Нолинск, ул. Ленина.

Климковское Потреб. О-во (кооп.). Бакалея, мануфактура. З-д Климковка, Омутнинского у.

Котельническое Потреб. О-во (кооп.). Бакалея и железо-скобяные товары. Г. Котельнич, Советская ул., 44.

Котельническ. Райкредсельхоз. Т-во (кооп.) Бакалея и железо-скобяные изделия. Г. Котельнич, Советская ул.

Крутовский, И. Н. и К°. Бакалея и рыба. Советская слоб., Яранского у.

Ленинское Потреб. О-во (кооп.). Бакалея и железо-скобяные товары. Мест. Ленинское, Красовской вол., Котельнического у.

Малков, А. В. и **Тиилянов, Т. В.** Бакалея и хлебные продукты. Г. Халтурин, пл. Ленина.

Малмыжское Потреб. О-во (кооп.). Бакалейные товары. Г. Малмыж.

Нолинское Потреб. О-во (кооп.), маг. № 1. Бакалея и скобяные товары. Г. Нолинск, ул. Ленина.

Нолинское Потреб. О-во маг. № 2. Бакалея, вино и консервы. Г. Нолинск, ул. Ленина.

Омутнинская к-ра Губпотребсоюза (кооп.). Оптовая. Бакалея и мануфактура. Г. Омутнинск.

«Пермсоль». Базисный склад. Г. Слободской, уг. Советской и Б. Никольской ул., 56.

«Пермсоль». Базисный склад. Оптовая. Соль. Г. Советск, Яранского у., Соборная пл.

«Пермсоль». Склад. Соль. Г. Халтурин, ул. Маркса.

Сахаротрест. Сахар. С. В.-Поляны, Малмыжского у.

Сахаротрест. Оптовая. Сахар. Г. Советск. ул. Свободы, 11.

Слободское Потреб. О-во (кооп.). Бакалея, хлеб. Г. Слободской, Советская ул.

Слободское Потреб. О-во. Бакалея, мануфактура и галантерея. Г. Слободской, Советская ул.

Советское Потреб. О-во (кооп.). Бакалея. Г. Советск, Яранского у., ул. Свободы.

Сольсиндикат. Оптовая. Соль-база. С. Цепочкино, Уржумского у.

Торговый Подотдел Уисполкома. Бакалея и мануфактура. Г. Котельнич, Советская ул., 46.

«Трудкоммуна», артель инвалидов. Бакалея. Г. Котельнич, Советская ул., 21.

«Трудкоммуна», артель инвалидов. Бакалея, вино, гастрономия. Г. Котельнич, Советская ул., 50.

Халтуринское Потреб. О-во (кооп.). Бакалея, хлеб. Г. Халтурин, Красноармейская ул.

Целищев, И. А., Хориков, В. И. и Маточкин. Бакалея, мануфактура. С. Салобеленское, Яранского у.

Чернохолунецкое Потреб. О-во (кооп.). Бакалея и мануфактура. Чернохолунецкий з-д, Омутнинского у.

Яранское Потреб. О-во (кооп.). Бакалея мануфактура. Советская слоб., Яранского у

ГАСТРОНОМИЯ И ВИНА.

Г. ВЯТКА. Винсиндикат. Вино, пиво и водочные изделия. Ул. Дрылевского, 6.

Винсиндикат. Вино, пиво и водочные изделия. Ул. Ленина, 79.

ГИКО (кооп.). Гастрономия, вино и пиво. Уг. ул. Ленина и Герцена.

Госспирт. Водочные изделия. Ул. Ленина, 101.

«Самопомощь», артель при ГИКО. Вино, гастрономия и бакалея. Ул. К. Маркса, 46.

Церабкооп. Вино, гастрономия и бакалея. Ул. Ленина, 83.

Церабкооп. Полуоптовая. Гастрономия и колбасные изделия. Уг. ул. Ленина и Молодой Гвардии.

Церабкооп. Гастрономия, водочные изделия и железо-скобяные товары. Ул. Ленина.

ПО ГУБЕРНИИ. Винсиндикат. Вино и водочные изделия. Г. Халтурин, Красноармейская ул.

Госспирт. Водочные изделия. Г. Яранск, ул. К. Маркса, 31.

Котельническое Потреб. О-во (кооп.). Вино и пиво. Г. Котельнич, Советская ул., 46.

Нолинское Потреб. О-во (кооп.). Вино, бакалея. Г. Нолинск, ул. Ленина.

«Промышленник», артель инвалидов. Колбасные изделия. Г. Котельнич, Советская ул., д. Комхоза.

Советское Потреб. О-во (кооп). Вино и предметы широкого потребления. Г. Советск, ул. Свободы, 11, Яранского у.

ТАБАЧНЫЕ ИЗДЕЛИЯ.

Г. ВЯТКА. Зыков, Е. В. Табак, спички, бумага. Бухаринский пер., торг. пом. № 150.

Сельпромторг, паев. т-во. Табак, хлеб и гастрономия. Ул. Дрылевского, торг. пом. № 331.

Церабкооп. Табак и бакалея. Уг. ул. Коммуны и К. Либкнехта.

Церабкооп, маг. № 27. Табачные изделия, бакалея. Пристань Госпароходства.

СТОЛОВЫЕ, ПИВНЫЕ И БИЛЛИАРДНЫЕ.

Г. ВЯТКА. Васильев, И. Г. Буфет при ж.-д. станции. Ст. Вятка I.

Винсиндикат. Пиво, вино и водочные изделия. Ул. Дрылевского, 6.

Госпивзавод. Пиво. Ул. Герцена, 4.

Госпивзавод. Пиво. Ул. Коммуны, Гортеатр.

Госпивзавод. Пиво. Уг. ул. Ленина и Розы Люксембург.

Госпивзавод. Пиво. Ул. Троцкого, 72.

ЛСПО, Ленинградский Союз Потреб. О-в (кооп.). Пиво. Ул. Герцена, 6.

ЛСПО. Базисный склад. Пиво. Ул. Троцкого, 50.

Церабкооп. Столовая № 5. Ул. Дрылевского, 8.

Церабкооп. Столовая. Ул. Ленина, 83.

Церабкооп. Столовая № 8. Пл. Революции.

Церабкооп. Столовая № 7. Рабочий городок, площ. Халтурина.

ПО ГУБЕРНИИ. Ваховский, М. М. Буфет. Ст. В.-Поляны, Малмыжского у.

Верхне-Полянское Потреб. О-во (кооп.). Столовая. С. В.-Поляны, Малмыжского у.

Вятский Госпивзавод. Слободское отд-ие. Пиво. Г. Слободской, сл. Демьянка, Советская ул.

Вятский Церабкооп. Столовая № 3. С. Вахрушево, Слободского у.

Вятский Церабкооп. Столовая. З-д им. Коминтерна, Вятского у.

Князьков, А. Н. Буфет. Ст. Зуевка, Перм. ж. д.

Котельнический Дом Крестьянина. Буфет, чайная. Г. Котельнич, ул. Луначарского, 6.

Котельническое Потреб. О-во (кооп.). Пивная и биллиардная. Г. Котельнич, Советская ул.

Котельническое Потреб. О-во. Кафе-столовая № 1. Г. Котельнич, Советская ул.

Котельническое Потреб. О-во. Столовая № 2 и биллиардная. Г. Котельнич, Советская ул.

Нолинский Нардом. Столовая и пиво. Г. Нолинск, ул. Ленина.

Охотников, С. В. Пивная. Г. Яранск, ул. Троцкого, 31.

Санчурский Госпивзавод № 5. Пиво. Г. Санчурск, ул. К. Маркса, Яранского у.

Санчурский Госпивзавод № 5. Столовая № 1. Пиво. Г. Санчурск, ул. Р. Люксембург, 16, Яранского у.

Скворцев, Н. А. Буфет. Ст. Котельнич, Сев. ж. д.

Слободской Дом Крестьянина им. С. Халтурина. Столовая-чайная. Г. Слободской, ул. Энгельса.

Халтуринское О-во Помощи Беспризорным Детям. Буфет при клубе. Г. Халтурин, Красноармейская ул.

Юрьевский Госпивзавод № 5. Пиво. Г. Советск, ул. Свободы, 2.

Яранское Потреб. О-во (кооп.). Столовая. Г. Яранск, ул. К. Маркса, 12.

Яранский Комитет Взаимопомощи. Столовая и биллиардная. Г. Яранск, ул. К. Маркса, 15.

Яранский Уисполком. Буфет. Пиво и воды. Г. Яранск, Набережная, горсад.

Чащников, И. С. Чайная и столовая. Г. Котельнич, уг. Луначарской и К. Маркса, 95.

КОЖИ (ПОЛУФАБРИКАТ).

Г. ВЯТКА. Буршанское Потреб. О-во (кооп.). Опойка и холст. Уг. ул. Володарского и Воровского, склад № 155.

«Кож-Обувь», артель. Кожтовары и обувь. Ул. Дрылевского, торг. пом. № 255.

Кожсиндикат. Кожтовары и обувь. Ул. Ленина, 105.

«Кожторг» (частн.). Кожа и обувь. Ул. Дрылевского, торг. пом. № 273.

Кожтрест. Кожа, обувь и др. кожтовары. Уг. ул. Троцкого и ул. Дрылевского.

Матанцев, И. И. Кожа, обувь. Уг. ул. Троцкого и Дрылевского, торг. пом. № 364.

Торговый Отдел ГСНХ. Кожа и кудель. Ул. Дрылевского, 19/75.

Шильникова, М. И. Кожа и обувь. Ул. Троцкого, торг. пом. № 336.

ПО ГУБЕРНИИ. «Труженик» (кооп.). Скупка кож. С. Фаленки, Слободского у.

Шурминское Потреб. О-во (кооп.). Кожа и хлебо-фураж. Г. Шурман.

ЖИВОТНОЕ СЫРЬЕ.

Г. ВЯТКА. Бретирлев, Н. А. Шерсть и валяная обувь. Коммунистическая ул., 37.

«Дружба», артель инвалидов. Комиссионная закупка кожсырья. Коммунистическая ул., 309.

Кустселькредсоюз (кооп.). Кожа, пушнина и др. сырой товар. Коммунистическая ул., 26.

Машковцев, Г. П. Шерсть и холст. Ул. Энгельса, 28.

Союз Потреб. О-в (кооп.). Пушнина и сырье. Ул. Дрылевского. 6.

Семенищев, И. И. Шерсть и валенки. Коммунистическая ул., лавка № 311.

ПО ГУБЕРНИИ. Байсинское Кред. Т-во (кооп.). Скупка сырья и с.-х. продуктов. С. Байса, Уржумского у.

Байсинское Потреб. О-во (кооп.). Скупка сырья и с.-х. продуктов. С. Байса, Уржумского у.

Бельское Кред. С.-Х. Т-во (кооп.). Кожсырье, льно-кудель и льно-семя. С. Белая, Нолинского у.

Бимбат, Э. Ш. Скупка для перепродажи шерсти и валяной обуви. Г. Советск, ул. Троцкого, 2, Яранского у.

Богомолов, С. И. Скупка и перепродажа с.-х. сырья. Г. Яранск.

Ведерников, А. О. Кожсырье, льно-кудель и льно-семя. С. Верхосунье, Бельской вол., Нолинского у.

Верхосунское Потреб. О-во (кооп.). Кожсырье, льно-кудель, льно-семя. С. Верхосунье, Бельской вол., Нолинского у.

Верхотижемское С.-Х. Т-во. Опойка, яйца, масло. С. Верхотижемское, Халтуринского у.

Вожгальское Потреб. О-во (кооп.). Опойка, тряпка, кудель. С. Вожгалы, Вятского у.

Желтопесковское С.-Х. Т-во (кооп.) Опойка и холст. С. Желтые, Халтуринск. у.

Ильинское Потреб. О-во (кооп.). Сырьевые товары. С. Ильинское, Советской вол., Яранского у.

Казано-Слудское Кредитное С.-Х. Т-во (кооп.). Закупка пушнины. С. Слудка, Халтуринского у.

Кичминское Потреб. О-во (кооп.). Сырье и с.-х. продукты. С. Кичма, Уржумского у.

Кокичевское С.-Х. Т-во (кооп.). Скупка сырья и с.-х. продуктов. С. Кокичи, Уржумского у.

Кощеев, А. С. Скупка шерсти и холста. Г. Нолинск, уг. ул. К. Маркса и Базарной пл.

Кукарин, В. И. Шерсть и холст. Г. Нолинск, Базарная пл.

Куршакова, П. Е. Шерсть, кожа и пушнина. Г. Яранск, ул. Троцкого, Базарная пл.

Кустселькредитсоюз (кооп.). К-ра по заключению сделок по скупке сырья и сдача кустарям шерсти в переработку. Г. Советск, Советская ул., 48.

Леденецкое Кред. С.-Х. Т-во (кооп.). Кожсырье, льно-кудель и льно-семя. С. Леденец, Унинской вол., Нолинского у.

Половников, А. С. Шерсть и холст. Г. Нолинск, Базарная пл.

«Пробуждение», с.-х. кооп. т-во. Сырье и с.-х. предметы. С. Березита, Уржумского у.

Рябовское Потреб. О-во (кооп.). Кожсырье, льно-кудель, льно-семя. С. Рябово, Бельской вол., Нолинского у.

Санчурское ЕПО (кооп.). Опойка, льно-кудель, шерсть. С. Санчурск, Яранского у.

Смоленское Кред. Т-во (кооп.). Кожа, шерсть и проч. Г. Советск, Яранского у.

Советско-Ильинское Кред. С.-Х. Т-во (кооп.). Кожа, шерсть и проч. С. Ильинское, Советской вол., Яранского у.

Сосновское Потреб. О-во (кооп.). Кожсырье, льно-кудель и льно-семя. С. Сосновка, Унинской вол., Нолинского у.

Талицкое Кред. С.-Х. Т-во (кооп.). Кожсырье, льно-кудель, льно-семя. С. Талица, Нолинского у.

Унинское Потреб. О-во (кооп.). Льно-кудель, кож-сырье, щетина и др. С. Уни, Нолинского у.

Уржумское Потреб. О-во (кооп.). Кожсырье, овес, семя льняное. С. Уржум, Советская ул., 19.

Халтуринское Потреб. О-во (кооп.). Опойка, холст, тряпка. Г. Халтурин, Красноармейская ул.

Шматков, В. З. Шерсть, холст. Г. Нолинск, Базарная пл., Нолинского у.

Яранский Союз С.-Х. Кредитных и Кустарно-Промысловых Кооперативов. Кожа, шерсть, лен-волокно, кудель, тряпка. Г. Яранск, ул. К. Маркса, 25.

Яранская Агентура Вятской к-ры Госторга. Шерсть, лен, волокно, кудель, кожи, пушнина, тряпки, волос. Г. Яранск, ул. Некрасова, 31.

Яранский Потребсоюз (кооп.). Пушнина, лен, волокно, кудель, тряпки. Г. Яранск, ул. Свободы, 50.

Яранское Потреб. О-во (кооп.). Шерсть, кудель, лен, волокно, тряпка, овчины. Г. Яранск, ул. Троцкого, лавка № 20.

РАСТИТЕЛЬНОЕ СЫРЬЕ.

Г. ВЯТКА. Торг. Отдел ГСНХ. Кудель, кожа и др. сырьевые товары. Ул. Дрылевского, 19/75.

ПО ГУБЕРНИИ. Арьяжское Потреб. О-во им. т. Рыкова (кооп.). Лен, кудель и хлебофураж. С. Арьяж, Котельнического у.

Бельское Кредитное С.-Х. Т-во (кооп.). Льно-кудель, льно-семя и кожсырье. С. Белая, Нолинского у.

Ведерникова, А. О. Кудель, волокно, тряпка и овчины. Г. Яранск, ул. К. Маркса, Торговая пл.

Верховолдолское Потреб. О-во (кооп.). Лен, кудели и проч. продукты. С. Верховолдолское, Даровской вол., Котельнического у.

II Верхосунское Потреб. О-во (кооп.). Льно-кудель, льно-семя и кожсырье. С. Верхосунье II.

Госторг, склад. Лен, волокно, кудель, шерсть, кожа, пушнина, волос, тряпка. Г. Яранск, ул. Некрасова.

Ильинское Потреб. О-во (кооп.). Лен и хлеб. С. Ильинское, Слободского у.

Ильинское Потреб. О-во. Сырьевые товары. С. Ильинское, Созлниской вол., Яранского у.

Косинское Кредитное Т-во (кооп.). Лен и хлеб. Г. Коса, Слободского у.

Котельническое Потреб. О-во (кооп.). Скупка льнотоваров и др. сырья. Г. Котельничи.

Леденцовское Кредитное С.-Х. Т-во (кооп). Льно-кудель, льно-семя и кожсырье. Уезды 5-го пояса, Нолинского у.

Ленинское Потреб. О-во (кооп.). Лен и хлеб. М. Ленинское, Красовской вол., Котельнического у.

Малосунское Потреб. О-во (кооп.). Льно-кудель и хлеб. С. Суна, Слободского у.

Низевское Потреб. О-во (кооп.). Лен и хлеб. С. Низево, Слободского у.

Полынское Потреб. О-во (кооп.). Лен и хлеб. Г. Полынка, Слободского у.

Рябовское Потреб. О-во (кооп.). Льно-кудель, льно-семя и кожсырье. С. Рябово, Нолинск. у.

Санчурское ЕПО (кооп.). Лен, кудель, опоек, шерсть. Г. Санчурск, Торговая пл.

Сосновское Потреб. О-во (кооп.). Льно-кудель, льно-семя, кожсырье и др. С. Сосновка, Нолинского у.

Талицкое Кредитное С.-Х. Т-во (кооп.). Льно-кудель, льно-семя, кожсырье и др. С. Талица, Нолинск. у.

Унинское Потреб. О-во (кооп.). Льно-кудель, кожсырье, щетина и др. С. Уни, Нолинского у.

Фаленское Кредитное Т-во (кооп.). Лен и хлеб. Пос. Фаленки, Слободского у.

Фаленское Потреб. О-во (кооп.). Лен и хлеб. Пос. Фаленки, Слободского у.

Шишканское С.-Х. Т-во (кооп.). Лен и хлеб. С. Шишканское, Слободского у.

Яранский Союз С.-Х. Кредитных и Кустарно-Промысл. Кооперативов. Г. Яранск, ул. К. Маркса, 25.

Яранский Потребсоюз (кооп.). Лен, волокно, кудель, тряпка и пушнина. Г. Яранск, ул. Свободы, 50.

Яранское Потреб. О-во (кооп.). Лен-кудель, волокно, тряпка и овчина. Г. Яранск, Троицкая, лавка № 20.

НЕФТЕПРОДУКТЫ.

Г. ВЯТКА. Нефтесиндикат. Керосин, нефть, масло. Ул. Коммуны, 14/70.

ПО ГУБЕРНИИ. Нефтесиндикат. Керосин и нефть. С. В.-Поляны, Малмыжск. у.

Нефтесиндикат. Склад. Оптовая продажа нефтепродуктов. С. Назаровская, Советской вол., Яранского у.

Нефтесиндикат. Керосин. С. Ртурск, Уржумского у.

Нефтесиндикат. Нефтепродукты. Слобода Демьянка, Слободского у.

Нефтесиндикат. Керосин. Г. Халтурин, Набережная ул.

Нефтесиндикат. Керосин. С. Цепочкино. Уржумской вол., Уржумского у.

ЛЕСНЫЕ И СТРОИТЕЛЬНЫЕ МАТЕРИАЛЫ, ДРОВА.

Г. ВЯТКА. Гублесотдел. Строевое бревно и заготовка дров. Площадь Ст. Халтурина, 38.

Севвостлес (гос.). Лесоматериалы. Ул. Энгельса, 9.

Севвостлес (гос.). Лесные материалы. На берегу реки, на песках.

Техностроительная К-ра при ГСНХ. Строительные материалы. Ул. Ленина, 85.

Фетисов, В. М. Строительные и москательные товары. Ул. Троцкого, торг. пом. № 165.

ПО ГУБЕРНИИ. Казанско-Слудское Кред. С.-Х. Т-во (кооп.). Заготовка и сплав леса. С. Слудка, Халтуринского у.

Парельское Потреб. О-во (кооп.). Лес. С. Порели, Шубенской вол., Котельнического у.

МАНУФАКТУРА.

Г. ВЯТКА. Буршакинское Потреб. О-во (кооп.). Холст и опойки. Уг. ул. Володарского и Воровского, склад № 155.

«Возрождение», артель инвалидов. Хлопчатобумажные ткани и бакалея. Ул. Ленина, торг. пом. № 14.

Заравняев, Г. И. и **Уткин, И. Ф.** Шерстяные ткани, ситец, сатин и проч. Ул. Ленина, 71.

Кустарный Отдел ГСНХ. Крестьянский холст. Ул. Троцкого.

Машковцев, Г. П. Холст, шерсть и др. с.-х. продукты. Ул. Энгельса, 28.

Текстильсиндикат. Сукно, трикотаж, текстиль, бордюры, нитки и пр. Уг. ул. Дрылевского и Троцкого.

Халявский, М. А. и Кº. Шерстяные ткани, ситец и пр. Ул. Ленина, 86.

Церабкооп, маг. № 9. Шерстяные ткани, ситец и пр. Ул. Ленина, 1.

ПО ГУБЕРНИИ. Бебенин, А. А. и **Головин, В. С.** Мануфактура и бакалея. Г. Яранск, ул. К. Маркса.

Верхотижемское ЕПО (кооп.). Мануфактура и бакалея. С. Верхотижемское, Халтуринского у.

Верхотижемское С.-Х. Т-во (кооп.). Мануфактура и скобяные товары. С. Верхотижемское, Халтуринского у.

Вожгальское Потреб. О-во (кооп.). Мануфактура и галантерея. С. Вожгалы, Вятского у.

Вятский Потребсоюз (кооп.). Оптовая. Мануфактура, бакалея. Г. Омутнинск, Омутнинского у.

Вятский Потребсоюз. Оптовая. Мануфактура. С. Фаленки, Слободского у.

Желтопесковское С.-Х. Т-во (кооп.). Холст, опоек. С. Желтые, Верхотижемской волости, Халтуринского у.

Жуков, Н. Д. и Кº. Мануфактура. Г. Слободской, Советская ул.

Климовское Потреб. О-во (кооп.). Мануфактура и бакалея. З-д Климовка, Омутнинского у.

Кощеев, А. С. Холст и шерсть. Г. Нолинск, ул. К. Маркса, Базарная пл.

Кукарин, В. И. Холст и шерсть. Г. Нолинск, Базарная пл.

Половников, А. С. Холст и шерсть. Г. Нолинск, Базарная пл.

Салобелякское Об'единение Частных Торговцев. Мануфактура, бакалея и проч. С. Салобеляк, Яранского у.

Слободское Потреб. О-во (кооп.). Мануфактура и бакалея. Г. Слободск, **Советск.** улица.

Уисполком, торговый подотдел. Мануфактура и бакалея. Г. Котельнич, Советская ул., 46.

Халтуринское Потреб. О-во (кооп.). Мануфактура и галантерея. Г. Халтурин, Красноармейская ул.

Чернохолуницкое Потреб. О-во (кооп.). Мануфактура и бакалея. Чернохолунский з-д, Омутнинского у.

Шматков, В. З. Холст, шерсть. Г. Нолинск, Базарная пл.

Яранский Потребсоюз (кооп.). Мануфактура, бакалея. Г. Советск, ул. Свободы, 3.

ГАЛАНТЕРЕЯ.

Г. ВЯТКА. Текстильсиндикат, отд-ние. Трикотаж, сукно, хлопчатобумажн. товары.

ПО ГУБЕРНИИ. Вожгальское Потреб. О-во (кооп.). Галантерея и мануфактура. Г. Вожгалы, Вятского у.

Котельническое Гор. Потреб. О-во (кооп.), маг. **№ 1.** Галантерея, мануфактура. Гор. Котельнич, **Советская ул., 44.**

Котельническое Гор. Потреб. О-во, маг. № 2. Галантерея, мануфактура. Г. Котельнич, Советская ул., 43.

ОБУВЬ, ФУРНИТУРА, КОЖЕВЕННЫЕ И ШОРНЫЕ ИЗДЕЛИЯ И ЭКИПАЖИ.

Г. ВЯТКА. Братерсин, Н. А. Валенки и шерсть. Коммунистическая ул., 37.

Герасимов, А. К. Кожи, обувь и валенки. Ул. Троцкого, 76.

«Кож-Обувь» (артель). Обувь и кожтовары. Ул. Дрылевского, торг. пом. № 255.

Кожсиндикат. Обувь и кожтовар. Ул. Ленина, 105.

«Кожторг» (частн.). Обувь и кожтовары. Ул. Дрылевского, торг. пом. № 273.

Кожтрест. Полуоптовая. Обувь и кожтовары. Уг. ул. Троцкого и Дрылевского.

Матанцева, И. И. Обувь, кожа. Ул. Троцкого и Дрылевского.

Семенищев, И. И. Валенки и шерсть. Коммунистическая ул., лавка **№ 311.**

Церабкооп. Обувь, фуражки и шапки. Ул. Ленина, 2.

Шильников, М. И. Обувь и кожа. Ул. Троцкого, торг. пом. № 336.

ПО ГУБЕРНИИ. Бимбат, Э. Ш. Валяная обувь и шерсть. Г. Советск, ул. Троцкого, 2.

Гаряев, М. П. Валяная обувь. Г. Советск, Революционная ул., 26, Яранского у.

Козьмодемьянов, В. В. Валяная обувь С. Мериновогорье, Верхняя ул., **Яранск.** у

Посеговское Потреб. О-во (кооп.). Валяная обувь. С. Посегово, Вятского у.

МАШИНЫ, ДВИГАТЕЛИ И СЕЛЬСКОХОЗЯЙСТВЕННЫЕ ОРУДИЯ.

Г. ВЯТКА. Госсельсклад. С.-х. машины и семена. Ул. Троцкого, 74.

Хлебопродукт, акц. о-во. Косилки, жнейки и проч. Ул. Троцкого.

Хлебопродукт. Косилки, жнейки и др. с.-х. товары. Ул. Троцкого.

ПО ГУБЕРНИИ. Госсельсклад. С.-х. машины. Г. Яранск, ул. Троцкого.

Кустселькредсоюз (кооп.). С.-х. орудия и скобяные товары. Г. Нолинск, ул. Ленина.

АПТЕКАРСКИЕ И ПАРФЮМЕРНЫЕ ТОВАРЫ.

Г. ВЯТКА. Губздрав, аптека № 4. Медикаменты. Ул. Ленина, 19/33.

Губздрав. 2-я аптека. Медикаменты и предметы санитарии и гигиены. Ул. Ленина, 81.

Губздрав. Медикаменты. Улица Коммуны, 27.

«Санитария и гигиена», маг. Медикаменты, парфюмерия, резиновые изделия и проч. Ул. Ленина, 75.

ПО ГУБЕРНИИ. Вятгубздрав. Медикаменты, предметы ухода за больными и парфюмерия. Г. Слободской, Советская ул., 170.

Халтуринская Аптека. Аптекарские и писчебумажные товары. Г. Халтурин, пл. Ленина.

МЕБЕЛЬ, ПРЕДМЕТЫ ДОМАШНЕЙ ОБСТАНОВКИ.

Г. ВЯТКА. Бальхозин, Б. В. Мебель и посуда. Ул. Троцкого.

Кредитное Т-во им. Ленина (кооп.). Мебель, игрушки и проч. Ул. Ленина.

Мастерские Учебных Пособий. Стулья, школьная мебель. Ул. К. Маркса, 73.

МЕТАЛЛИЧЕСКИЕ ИЗДЕЛИЯ, МЕТАЛЛЫ, ТЕХНИЧЕСКИЕ И СКОБЯНЫЕ ТОВАРЫ.

Г. ВЯТКА. Губкоммунотдел. Железо-скобяные изделия и электро-технические принадлежности. Уг. ул. Ленина и Коммуны, 69/7.

Косолапов, К. П. Железные изделия. Ул. Ленина, 113-а.

Металлосиндикат. Железо-скобяные товары и черные металлы. Ул. Ленина, 103.

Скрябин, И. Ф. Железо, гвозди, прялки и др. железо-скобяные товары. Уг. ул. Троцкого и Дрылевского, 280.

Северо-Вятский Горнозаводский Округ, к-ра. Металлы. Ул. Ленина, 103.

Церабкооп, маг. № 3. Железо-скобяные товары. Ул. Ленина.

ПО ГУБЕРНИИ. Верхотиженское С.-Х. Т-во. Скобяные и мануфактурные товары. С. Верхотиженское, Халтуринского у.

Котельническое Потреб. О-во (кооп.). Железо-скобяные товары и бакалея. Г. Котельнич, Советская ул., Гостиный ряд.

Котельническое С.-Х. Кред. Т-во (кооп.). Железные изделия. Г. Котельнич, Советская ул.

Кустселькредитсоюз (кооп.). С.-х. орудия и скобяной товар. Г. Нолинск, ул. Ленина.

Ленинское Потреб. О-во (кооп.). Железоскобяные товары и бакалея. Мест. Ленинское, Красовской вол., Котельнического у.

Нолинское Потреб. О-во (кооп.). Скобяные товары и бакалея. Г. Нолинск, ул. Ленина.

Советское Потреб. О-во (кооп.). Железоскобяные товары. Г. Советск, ул. Свободы, 11.

Уисполком, торговый под'отдел. Железо-москательные товары и краски. Г. Котельнич. Советская ул., Гостиный Двор.

ТРАНСПОРТ И УПАКОВКА.

Г. ВЯТКА. Вятское Управление Местным Флотом. Пароходно-транспортное предприятие. Сл. С. Щедрина.

Городская Станция Сев. ж. д. Прием и отправка грузов. Ул. Ленина, 71.

Губкоммунотдел. Перевозка грузов. Ул. Горбачева, 20.

«Транспорт», акц. о-во. Транспортирование и экспедиция грузов. Ул. Коммуны, 21.

ПО ГУБЕРНИИ. Огорельцев, М. А. Выгрузка и вывозка соли. Г. Слободской.

«Пахарь-Сеятель», кред. т-во (кооп.). Перевозка пассажиров. Г. Малмыж.

«Транспорт», акц. о-во. Вятское аг-ство. Перевозка грузов. Г. Яранск, Набережная ул., 31.

РАЗНЫЕ.

Г. ВЯТКА. Бальхозин, Н. Н. Вощина, свечи, пчеловодные принадлежности. Ул. К. Маркса, 129.

Вятпотребсоюз (кооп.). Производство торговых и комиссионных операций. Улица Дрылевского, 6.

Губкоммунотдел. Городская баня. Угол ул. К. Маркса и Молодой Гвардии.

Кустарный Отдел ГСНХ. Кустарные изделия и мебель. Ул. Троцкого.

Кустселькредитсоюз (кооп.). Главная к-ра. Ул. Коммуны, 26.

Кустселькредитсоюз (кооп.). Кустарный магазин. Детские кустарные игрушки и пр. Ул. Ленина, 73.

«Маслосоюз» (кооп.). Масло, сыр. Улица Дрылевского, 37.

«Москвошвей» (гос.). Платье. Ул. Коммуны, 69.

Рябов, А. П. Гармонии и кустарные детские игрушки. Ул. Ленина, 93.

Фетисов, В. И. Москательные и строительные материалы. Ул. Троцкого, 165.

Церабкооп. Фуражки, шапки и обувь. Ул. Ленина, 2.

Церабкооп. Писчебумажные, книжные и комиссионные товары. Ул. Коммуны, 9.

«Эрмитаж». Номера. Ул. Герцена, 5.

ПО ГУБЕРНИИ. Боровицкое Кред. Т-во. (кооп.). Полуоптовая. Живой скот и мясо. С. Боровицы, Халтуринского у.

Быстрицкое Кред. Т-во (кооп.). Живой скот. С. Быстрица, Халтуринского у.

Верхорашенское Кред. Т-во (кооп.). Экспортные товары. С. Верхорашенье, Халтуринского у.

Верхорашенское Кред. Т-во (кооп.). Масло, яйца. С. Верхотиженское, Халтуринского у.

Госторг. Импортные товары. Г. Слободской, ул. Володарского, 11/2.

Госторг. Импортные товары. Г. Халтурин, ул. Свободы.

Истобенское Кред. Т-во (кооп.). Живой скот. С. Истобенск, ул. Ленина, 14, Халтуринского у.

Потреб. О-во при Косинской ф-ке (кооп.). Тряпки. Косинская п.-б. ф-ка, Слободского у.

Рыковское Кред. Т-во (кооп.). Живой скот, скупка сырья и с.-х. продукты. Село Канаевшина, Халтуринского у.

Советское Потреб. О-во (кооп.). Сырье и скот. Г. Советск, ул. Свободы, 11, Яранского у.

«Труд», кред. кооп. т-во. Живой скот. С. Чистополье, Котельнического у.

Уисполком, торговый подотдел. Москательные и железные товары. Г. Котельнич, Советская ул., Гостиный Двор.

Яранский Сельхозкредпромсоюз (кооп.). Детские игрушки, плетеные корзины и прдметы с.-х. обихода. Г. Яранск, улица К. Маркса, 25.

Яранский Потребсоюз (кооп.). К-ра. Прием заказов, заключение сделок, договоров и т. п. Г. Яранск, ул. Свободы, 50.

СМЕШАННЫЕ.

Г. ВЯТКА. Вятпотребсоюз (кооп.). Центральная к-ра. Ул. Дрылевского, 6.

Госторг. Импортные и экспортные товары. Ул. Энгельса, 23.

«Сельпромторг», паев. т-во. К-ра. Колониально-бакалейные товары, кондитерские изделия и пр. Ул. Дрылевского, 17.

ТПО Пермской ж. д. (кооп.). Галантерея, мясо, табак и проч. Ст. Вятка II.

ТПО Пермской ж. д. Бакалея, табак, мясо, посуда и проч. Ул. К. Маркса, 24.

ТПО Пермской ж. д. Мануфактура, бакалея, мясо и проч. Комсомольская ул., 16.

ТПО Пермской ж. д. Мануфактура, парфюмерия, бакалея и проч. Ул. Ленина, 77.

Церабкооп. К-ра. Ул. Коммуны, 9.

Церабкооп. Бакалея, гастрономия, вино, галантерея, мануфактура и проч. Ул. Коммуны, 9.

Церабкооп, маг. № 5. Гастрономия, мануфактура, вино, посуда, табак. Уг. ул. Ленина и Дрылевского.

ПО ГУБЕРНИИ. Акуневское С.-Х. Кред. Т-во (кооп.). Скупка с.-х. продуктов и сырья. С. Акунево, Лебяжской вол., Уржумского у.

Аргажское Кред. С.-Х. Т-во (кооп.). Скупка сырья. С. Аргаж, Котельнического у.

Аргажская артель инвалидов (кооп.). Скупка сырья. С. Аргаж, Котельнического у.

Афанасьевское Потреб. О-во (кооп.). Мануфактура, бакалея, галантерея. С. Афанасьево, Омутнинского у.

Безденежновское С.-Х. Т-во (кооп.). Скупка с.-х. продуктов. С. Каелино, Халтуринского у.

Бельское Потреб. О-во (кооп.). Скупка сырья. Нолинский и др. уезды 5-го пояса.

Бикмулин, Г. Бакалея, москательные товары и галантерея. Г. Яранск, Базарн. пл.

Билярморское Кред. Т-во (кооп.). Скупка с.-х. продуктов. С. Билямор, Уржумской вол., Уржумского у.

Большепорекское Кред. Т-во (кооп.). Заготовка сырья. С. Б.-Порек, Малмыжского у.

Буйское Потреб. О-во (кооп.). Рожь, овес, тряпки, опойки и проч. С. Буйский З-д, Уржумского у.

Б. Халуницкое Потреб. О-во (кооп.). Бакалея, мануфактура, галантерея и проч. З-д Б. Халуница, Слободского у.

Быковское Кред. С.-Х. Т-во (кооп.). Льнокудель, льно-семя, кожсырье и проч. Нолинский и др. уезды 5-го пояса.

Верховойское ЕПО (кооп.). Сырьевые продукты. С. Верховойское, Богородской вол., Нолинского у.

Верхне-Полянское Потреб. О-во (кооп.). Мануфактура, бакалея, галантерея и проч. С. В.-Поляны, ул. Ленина, Малмыжск. у.

Верхотиженское ЕПО (кооп.). Опойки, масло, яйца. С. Верхотиженское, Халтуринского у.

Ветошкинское Кред. Т-во (кооп.). Зернопродукты, кожа, шерсть и проч. С. Ветошкино, Сердинской вол., Уржумского у.

Ветошкинское Потреб. О-во (кооп.). С.-х. продукты и сырье. С. Ветошкино, Сердинской вол., Уржумского у.

Вятский Потребсоюз (кооп.). К-ра. Оптовая. Мануфактура, бакалея, с.-х. машины и проч. Г. Нолинск, ул. Ленина.

Вятский Церабкооп. Бакалея, галантерея и мануфактура и проч. При Госкожзаводе им. Коминтерна, бывш. Бобинской вол., Вятского у.

Вятский Церабкооп. Мануфактура, бакалея, скобяные и др. товары. С. Вахрушево, Слободского у.

Вятский Церабкооп. Бакалея, галантерея, мануфактура и проч. Д. Коноваловская, Вятского у.

Даровское Потреб. О-во (кооп.). Мануфактура, бакалея, рыба и проч. С. Даровское, Котельнического у.

Елганское ЕПО (кооп.). Закупка сырья. С. Елгань, Ухтымской вол., Нолинского у.

Елганское С.-Х. Кред. Т-во (кооп.). Закупка сырья. С. Елгань, Ухтымской вол., Нолинского у.

Елькинское Кред. Т-во (кооп.). Закупка сырья. С. Боровково, Лебяжской вол.

Зуевское Потреб. О-во (кооп.). Мануфактура, мука и скобяные товары. Ст. Зуевка, Пермской ж. д., Слободского у.

Зыков, Н. А. Рыба, мука, бакалея. Г. Советск, Торговые ряды, Яранского у.

«Ильич», Тороповское потреб. о-во (кооп.). Скупка и продажа сырья. С. Торопово, Троицкой вол., Котельнического у.

«Интеграл», Ухтымское ЕПО (кооп.). Бакалея, мануфактура, галантерея, железоскобяные товары. С. Ухтым, Нолинского у.

«Интеграл», Ухтымское ЕПО. Закупка сырья. С. Ухтым, Нолинского у.

Истобенское Потреб. О-во (кооп.). Бакалея, галантерея, мануфактура. С. Истобенск, ул. Ленина, 23, Халтуринского у.

Касьяновская С.-Х. Артель (кооп.). Скупка с.-х. продуктов и сырья. Дер. Касьяново, Сердинской вол., Уржумского у.

Кетининское Потреб. О-во (кооп.). Заготовка товаров всех видов. С. Кетинино, Вятского у.

Кильмезское Потреб. О-во (кооп.). Бакалея, галантерея и проч. С. Кильмезь, Малмыжского у.

Кильмезское Потреб. О-во. Заготовка сырья. С. Кильмезь, Малмыжского у.

Кизминское Кред. Т-во (кооп.). Скупка с.-х. продуктов и сырья. С. Кизма, Кичминской вол., Уржумского у.

Константиновский Рабкооп. Полуоптовая. Мануфактура, бакалея и проч. С. Константиновка, Малмыжского у.

Коршунов, А. Е. Бакалея, краски, сахар и проч. Г. Уржум, ул. Свободы. 23.

Котельническое Кред. С.-Х. Т-во (кооп.). скупка сырья. Г. Котельнич.

Котельническое Кред. С.-Х. Т-во. Мануфактура, бакалея. Г. Котельнич, Советская улица.

Лажское Кред. Т-во (кооп.). С.-х. продукты, сырье. С. Лаж, Кокшинской вол., Уржумского у.

Лебяжское Кред. Т-во (кооп.). Скупка с.-х. продуктов и сырья. С. Лебяжье, Уржумского у.

Лебяжское Потреб. О-во (кооп.). Скупка с.-х. продуктов и сырья. С. Лебяжье, Уржумского у.

Марковское Кред. Т-во (кооп.). Скупка сырья. С. Марково и др. местности 5-го пояса, Нолинского у.

Нолинское Потреб. О-во (кооп.). Маг. № 3. Мануфактура, бакалея и проч. Г. Нолинск, ул. Ленина.

Обсоюз Кооперативов. Оптовая. Заготовка сырья, мануфактура и проч. Ст. Мураши, Халтуринского у.

Омутнинское Гор. Потреб. О-во (кооп.). Мануфактура, обувь, бакалея. Г. Омутнинск.

Петровское Кред. Т-во (кооп.). С. Петровское, Сердинской вол., Уржумского у.

Порезское Кред. С.-Х. Т-во (кооп.). Скупка сырья. С. Порез, Нолинского у.

Порезское Потреб. О-во (кооп.). Скупка сырья. С. Порез, Нолинского у.

«Работник», Унинская артель инвалидов. Скупка сырья. С. Уни и др. местности 5-го пояса.

Рожкинское Потреб. О-во (кооп.). Полуоптовая. Бакалея, галантерея, мануфактура и проч. С. Рожки, Малмыжского у.

Русско-Краинское С.-Х. Т-во (кооп.). Бакалея, мануфактура, москательные и железные изделия. С. Русские Краи, Кикнурской вол., Яранского у.

Санчурское ЕПО (кооп.). Бакалея, табак, посуда и проч. Г. Санчур, Торговая площ., 1, Яранского у.

Санчурское ЕПО. Мануфактура, мыло и проч. Г. Санчур, Торговая пл., 2, Яранского у.

Сердешско-Воталовское С.-Х. Кред. Т-во (кооп.). Скупка с.-х. продуктов. С. Воталово, Сердешской вол., Уржумского у.

Слободское Потреб. О-во (кооп.). Мануфактура, бакалея, галантерея. Г. Слободской, Советская ул.

Слободское Потреб. О-во. Буфет с продажей пива, табака, фруктов и проч. Г. Слободской, Советская ул.

Советское Потреб. О-во (кооп.). Разные товары. Г. Советск, ул. Свободы, Торговые ряды, Яранского у.

Сорвижское Потреб. О-во (кооп.). Скупка сырья. С. Сорвижи, Котельнического у.

Средне-Ивкинское ЕПО (кооп.). Рыба, табак, сахар, масло, холст, опойки. С. Среднее-Ивкино, Халтуринского у.

Суворов, З. М. Бакалея, табак, керосин и проч. Г. Уржум, Советская ул.

Сырьянское Потреб. О-во (кооп.). Бакалея, мануфактура, галантерея и проч. С. Сырьяны, Слободского у.

Сюмсинское Потреб. О-во (кооп.). Разные товары. С. Кильмезь, Малмыжского у.

Сюмсинское Потреб. О-во. Разные товары. С. Сюмси, Малмыжского у.

Татарское Паевое Т-во. Разные товары С. В.-Поляны, Малмыжского у.

ТПО Пермской ж. д. (кооп.). Гастрономия, мануфактура, бакалея. Ст. Зуевка, Пермск. ж. д., Слободского у.

ТПО Пермской ж. д. Галантерея, бакалея и проч. Ст. Мурашки, Халтуринского у.

«Труд Инвалидов» (кооп.). Бакалея, керосин и рыба и проч. Г. Уржум, Советская ул., 41.

Туев, Я. С. Бакалея и др. товары. Г. Уржум, Советская ул.

Унинское Потреб. О-во (кооп.). Бакалея, галантерея, мануфактура и проч. С. Уни, Нолинского у.

Унинское Кред. С.-Х. Т-во (кооп.). Скупка сырья для перепродажи. С. Уни, Нолинского у.

Утинское Потреб. О-во (кооп.). Скупка кожсырья. С. Уть, Нолинск. у.

Ухтымское С.-Х. Кред. Т-во (кооп.). Закупка сырья. С. Ухтым, Ухтымской вол., Нолинского у.

Уржумское Потреб. О-во (кооп.). Мануфакура, галантерея и проч. Г. Уржум, Советская ул.

Филипповское Потреб. О-во (кооп.). Закупка сырья и с.-х. продуктов. С. Филиппово, Селезневской вол., Вятского у.

Халтуринское Потреб О-во (кооп.). Бакалея, хлеб, вино, мануфактура. галантерея. Г. Халтурин, Красноармейская ул.

Чудиновское Потреб. О-во (кооп.). Предметы широкого потребления. С. Чудиново, Халтуринского у.

Чудиновское Кред. Т-во (кооп.). Скупка сырья и с.-х. продуктов. С. Чудиново, Халтуринского у.

Южно-Вятский Союз Потреб. О-в (кооп). Мануфактура, бакалея, галантерея и проч. В. Поляны, Малмыжского у.

Яранское Потреб. О-во (кооп.) лавка № 1. Мануфактура, бакалея, галантерея и проч Г. Яранск, ул. К. Маркса, 12.

Яранское Потреб. О-во. Лавка № 2. Бакалея, галантерея, мануфактура и проч. Г. Яранск, ул. К. Маркса, 12.

Яранское Потребит. О-во. Лавка № 3. Мануфактура, бакалея, галантерея и проч. Г. Яранск, ул. К. Маркса, 12.

Яранское Потребит. О-во. Лавка № 4 Мануфактура, бакалея, галантерея и проч. Г. Яранск, ул. К. Маркса, 12.

Яранский Потребсоюз (кооп.). База. Мануфактура, бакалея, москательные товары и проч. С. Русские-Краи, Яранского у.

Яранский Потребсоюз. Мануфактура, бакалея, галантерея и проч. Г. Яранск, ул. К. Маркса, 15.

Яранский Уездный Комитет Крестьянской Общественной Взаимопомощи. Вина, пиво табак, закуски и проч. Г. Яранск, ул. К Маркса, 15.

Гомельская губ.

ХЛЕБ, ЗЕРНО И ФУРАЖ.

Г. ГОМЕЛЬ. Альтшулер, Ш. Д. Мука. 4-й корпус, 104.

Анчик, М. З. Мука. 4-й корпус, 102.

Лифшиц, Ш. А. Мука. 4-й корпус, 99.

Ромм, Ш. Н. Полуоптовая. Мука. Костельн. пл., 2-й корп., лавка 72.

Хлебопродукт, акц. о-во. Хлебо-фураж. Крестьянская ул., 47.

Хлебопродукт, лабаз. Хлеб. Уг. Советской и Трудовой ул.

Шерстинский, Б. К. Мука. 3-й корпус, 94.

ПО ГУБЕРНИИ. Валкин, И. Х. Мука пшеничная, рыба соленая и сухая. Мест. Семеновка, Новозыбковского у.

Давидович, Г. М. Пшеничная мука и подсолнечное семя. Г. Новозыбков, бывш. ряды Шишкина.

Каплун, Н. Е. Пшеничная мука, подсолнечное семя и подсолнечное масло. Г. Новозыбков, Базарная пл.

Писаревский, А. Е. Пшеничная мука, рыба соленая и сухая. Посад Климов, Новозыбковского у.

Янковский, Ш. А. Мука пшеничная, рыба соленая и сухая. Посад Климов, Новозыбковского у.

МЯСО, ДИЧЬ И РЫБА.

Г. ГОМЕЛЬ. Госрыбсиндикат. Полуоптовая. Рыба. Советская ул., 95.

Каган, Г. В. Рыба. Трудовая ул., 1.

ПО ГУБЕРНИИ. Белкин, Э. К. и Ко. Полуоптовая. Рыба соленая и сельди. Г. Новозыбков, Базар. пл. Октябрьской революции.

Валкин, И. Х. Рыба и мука. Местечко Семеновка, Новозыбковского у.

Городшуер, Я. А. и К°. Полуоптовая Сельди и соленая рыба. Г. Новозыбков, Базарная пл.

Живин, Ш. А. Полуоптовая. Сельди и соленая рыба. Г. Новозыбков, Базарная пл.

Писаревский, А. Е. Рыба и мука. Посад Климов, Новозыбковского у.

Рыбторг, Стародубское Т-во (частн.). Рыба и бакалея. Г. Стародуб, Базарная пл.

Янковский, Ш. А. Рыба соленая, сухая и мука. Посад Климов, Новозыбковского у.

БАКАЛЕЯ.

Г. ГОМЕЛЬ. Сахаротрест. Сахар. Уг. ул. Ланге и Советской.

Сольсиндикат. К-ра. Ул. Ленина, 1.

Спичтрест. Правление. Советская ул., 16.

Церабкооп, маг. № 2. Бакалея и гастрономия. Советская ул., 36.

Чаеуправление (гос.). Чай и цикорий. Трудовая ул., 1.

ПО ГУБЕРНИИ. Аграновский, Л. Г. Бакалея и вино. Г. Стародуб, Свердловская ул.

Гомельский Райсоюз (кооп.). Бакалея и мануфактура. Мест. Семеновка, Новозыбковского у.

Давидович, Г. М. Поуоптовая. Подсолнечное семя и пшеничная мука. Г. Новозыбков, б. ряды Шишкина.

Злынское Потреб. О-во (кооп.). Бакалея и вино. Посад Злынка, Республиканская ул., Новозыбковского у.

Каплун, Н. Я. Подсолнечное семя, подсолнечное масло и пшеничная мука. Г. Новозыбков, Базарная пл., Советская ул., 28.

Клинцовский Райсоюз (кооп.). К-ра. Бакалея и мануфактура. Г. Стародуб, Свердловская ул.

Косолапов, Е. З. Бакалея и пиво. Посад Добруш, Гомельского у.

Краснопольский, И. Г. и Ко. Полуоптовая. Бакалея. Г. Новозыбков, Базарная пл.

Сахаротрест. Склад. С. Унеча, Клинцовского у.

Стародубское ЕПО (кооп.). Бакалея и мануфактура. Г. Стародуб, Московская ул.

ГАСТРОНОМИЯ И ВИНА.

Г. ГОМЕЛЬ. Белкин, Л. И. Вино и пиво. Комсомольская ул., 34.

Гинзбург, И. Ф. Гастрономия и вино. Советская ул., 28.

Госспирт. Вино. Интернациональная ул., уг. Полевой.

Госспирт. Вино. Уг. Полесской и Электрической ул.

Госспирт. Наливки и настойки. Трудовая ул.

Губсельтрест. Гастрономия и сбыт с.-х. продуктов. Советская ул., 40.

Малев, З. Б. Вино. Минская ул., 23.

Церабкооп, маг. № 1. Гастрономия и бакалея. Советская ул., 23.

Церабкооп, маг. № 2. Гастрономия и бакалея. Советская ул., 36.

ПО ГУБЕРНИИ. Аграновский, Л. Г. Вино и бакалея. Г. Стародуб, Свердловская ул.

Винсиндикат. Вино, водка и наливки. Г. Клинцы, ул. К. Либкнехта.

Госспирт. Спиртные напики. Г. Клинцы.

Госспирт. Склад. Спиртные напитки. Местечко Новобелица, Пролетарская ул., Гомельского у.

Речицкий Церабкооп. Гастрономия и вино. Г. Речица, Советская ул.

СТОЛОВЫЕ, ПИВНЫЕ И БИЛЛИАРДНЫЕ.

Г. ГОМЕЛЬ. Белкин, Л. И. Пиво и вино. Комсомольская ул., 34.

Буклан, З. Д. Пиво. Песковатая ул., 35.

Голубова, П. З. Пиво и с'естные припасы. Пролетарская ул., 8.

Израилев, Д. Пиво и холодные закуски. Комсомольская ул., 130.

Кодкин, М. Д. Пиво. Интернациональная ул., 100.

ЛСПО. Базисный склад Пиво. Могилевская ул., 45.

Слинко, М. С. Столовая с продажей пива. Советская ул., 34.

Слиозберг, Г. М. Пиво и закуски. Госпитальная ул., 7.

Сушанский, Х. Г. Ресторан с продажей вина. Советская ул., 17.

Церабкооп. Кафэ - ресторан. Советская ул., 38.

ПО ГУБЕРНИИ. Брук, Д. Т. Пиво. Г. Стародуб, Первомайская ул.

Карасик, М. В. Ресторан с продажей крепких напитков. Г. Клинцы, Красная ул., 57.

Костюковская, Р. Б. Пиво. Г. Стародуб, Свердловская ул.

Лоташинский, И. В. Буфет на вокзале. Г. Унеча, Клинцовского у.

Озерский, А. Б. Пиво. Г. Унеча, Клинцовского у.

Певзнер, Б. М. Оптовая. Пиво. Г. Стародуб, Базарная пл.

Пикума, И. Е. Пиво и закуски. Посад Ново-Белица, Ленинская ул., 45, Гомельского у.

Розинская, Л. И. Пиво, вино и холодные закуски. Г. Новозыбков, Коммунистическая ул., 11.

Слиозберг, Г. М. Оповый склад пива. Посад Новобелица, ул. Ленина, 44.

Церабкооп. Столовая. Г. Клинцы.

Церабкооп. Столовая. Посад Новобелица, Гомельского у.

Цывина, Н. И. Пиво. Г. Стародуб, Базарная пл.

Шахнович, И. А. Ресторан с крепкими напитками. Г. Клинцы, ул. К. Либкнехта, 15.

Шульман, Л. И. Пиво и бакалея. С. Злынка, Новозыбковского у., Коммунальная ул., 25.

КОЖИ (ПОЛУФАБРИКАТ).

Г. ГОМЕЛЬ. Кожсиндикат. Кожтовары. Комсомольская ул., 7.

ПО ГУБЕРНИИ. Госторг. Кожи и кожсырье. С. Вороново, Стародубского у.

ЖИВОТНОЕ СЫРЬЕ.

Г. ГОМЕЛЬ. РАСО, Русско-Английское Сырьевое О-во. Экспорт животного и растительного сырья. Могилевская ул., 19.

ПО ГУБЕРНИИ. Госторг. Скупка щетины, пушнины, кожсырья и волокна. Мест. Чечерское, Гомельского у.

Полесторг, акц. о-во. Заготовка кожсырья. Г. Стародуб, Базарная пл.

РАСТИТЕЛЬНОЕ СЫРЬЕ.

Г. ГОМЕЛЬ. Госторг. К-ра. Экспорт и импорт сырья. Трудовая ул., 26.

Льноторг, акц. о-во. Склад для заготовки сырья. Советская ул., 81.

ЛЕСНЫЕ МАТЕРИАЛЫ, ДРОВА, ТВЕРДОЕ И МИНЕРАЛЬНОЕ ТОПЛИВО.

Г. ГОМЕЛЬ. «Гомлес» (гос.). Лесные материалы. Советская ул., 14.

«Лесбел» (гос.). Экспорт лесных материалов. Жарковская ул., 16.

ПО ГУБЕРНИИ. «Гомлес» (гос.). Склад. Лесоматериалы. Г. Клинцы, уг. ул. К. Либкнехта и Пушкинской ул.

НЕФТЕПРОДУКТЫ.

ПО ГУБЕРНИИ. Нефтесиндикат. Склад. Нефтепродукты. Г. Клинцы.

Нефтесиндикат. Склад. Нефтепродукты. Г. Стародуб, Московская ул.

Нефтесиндикат. Склад. Нефтепродукты. Г. Унеча, Клинцовского у.

МАНУФАКТУРА.

Г. ГОМЕЛЬ. Текстильсиндикат. Оптовая. Текстиль. Советская ул., 23.

Церабкооп. Мануфактура. Советская ул., 23.

ПО ГУБЕРНИИ. Гомельский Райсоюз. Бумежная мануфактура и бакалея. Мест. Семеновка, Новозыбковского у.

Кинцовский Текстильтрест. Контора. Г. Клинцы.

Клинцовский Райсоюз (кооп.). К-ра. Мануфактура и бакалея. Г. Стародуб, Свердловская ул.

Стародубское ЕПО (кооп.). Мануфактура и бакалея. Г. Стародуб, Московская ул.

МАШИНЫ, ДВИГАТЕЛИ И СЕЛЬСКОХОЗЯЙСТВЕННЫЕ ОРУДИЯ.

Г. ГОМЕЛЬ. Губсельхозкредитсоюз (кооп.). С.-х. орудия. Комсомольская ул., 2.

Эльмаштрест (гос.). Отделение. Первомайская ул., 18.

ПО ГУБЕРНИИ. Райсельхозкредитсоюз (кооп.). Косы, серпы, топоры и с.-х. машины. Г. Стародуб, Красная ул.

МОСКАТЕЛЬНЫЕ, ХИМИЧЕСКИЕ ТОВАРЫ И ЖЕЛЕЗО.

Г. ГОМЕЛЬ. Химуголь (гос.). Оптово-розничная. Химические продукты. Советская ул., 7.

ПО ГУБЕРНИИ. Бр. Коссовы, М. Ш. и **И. Ш.** Сухие краски и железо. Г. Новозыбково, Базарная пл.

АПТЕКАРСКИЕ И ПАРФЮМЕРНЫЕ ТОВАРЫ.

Г. ГОМЕЛЬ. Гомспирт (гос.). Одеколон, политура и спирт. Советская ул., 16.

Фармауправление. Оптово-розничная. Аптекарские товары. Советская ул., 19.

ПО ГУБЕРНИИ. Клинцовская Советская Аптека. Г. Клинцы.

ПИСЧЕБУМАЖНЫЕ И КНИЖНЫЕ ТОВАРЫ.

Г. ГОМЕЛЬ. Бумтрест. Писчебумажные принадлежности. Советская ул., 14.

Гомкнига (гос.). Опово-розничная. Писчебумажные принадлежности. Советская ул., 18.

Гомкнига. Книжные и писчебумажные принадлежности. Советская ул., 20.

УНИВЕРСАЛЬНЫЕ МАГАЗИНЫ.

ПО ГУБЕРНИИ. Церабкооп, маг. № 1. Разные товары. Г. Клинцы, ул. К. Либкнехта.

Церабкооп, маг. № 2. Разные товары. Г. Клинцы.

ТРАНСПОРТ И УПАКОВКА.

Г. ГОМЕЛЬ. Верхне-Днепро-Волжское Госпароходство. Прием и отправка грузов. Советская ул., 5.

Коммерческое Аг-ство Зап. ж. д. Комиссионная транспортная экспедиция. Советская ул.

«Моспогруз», акц. о-во. Погрузочно-разгрузочные работы. Комсомольская ул.

Совторгфлот, акц. о-во. Транспорт. Ул. Коммунаров, 23.

«Транспорт», акц. о-во. К-ра. Перевозка грузов. Советская ул., 25.

РАЗНЫЕ.

Г. ГОМЕЛЬ. «Белавтопромторг», акц. о-во. Отделение. Автомобили и принадлежности к ним. Уг. Советской и Коммунарной ул.

Вейсман, Б. Л. Посуда. Прудовая ул., 18.

«Гомодежда» (гос.). Готовое платье. Советская ул., 3.

Донская Гостабакфабрика. Табачные изделия. Первомайская ул., 10.

«Тряпье-Лоскут», паевое т-во. Склад для сортировки тряпья. Советская ул., 150—152.

ПО ГУБЕРНИИ. Циркин, Ф. С. Табачные изделия, наливки, настойки и вино. Мест. Ветка, Гомельского у., Красная пл.

СМЕШАННЫЕ.

Г. ГОМЕЛЬ. Гомрайсоюз (кооп.). Разные товары. Костельная пл.

Гомрайсоюз. Разные товары. Уг. Могилевской ул. и Крестьянской.

Губсельтрест. Гастрономия и с.-х. продукты. Советская ул., 40.

Полесторг, акц. о-во. Мануфактуа, железо и кожа. Уг. Могилевской ул. и Крестьянской.

Рудметаллторг, акц. о-во. Покупка и перепродажа металлического лома, хлеба и др. товарные операции. Почтовая ул., 2.

Церабкооп. Правление. Уг. Могилевской и Крестьянской ул.

«Ювакторг», Юго-Восточное Краевое Акц. О-во. Гомельский отдел. Первомайская ул., 10.

ПО ГУБЕРНИИ. Ветковское Потреб. О-во (кооп.). Бакалея, галантерея и мануфактура. Мест. Ветка, Красная пл.

Добрушинский Церабкооп. Гастрономия, вино, галантерея и мануфактура. Посад Добруш, Гомельского у.

Климовское Потреб. О-во (кооп.). Мука, сахар, сельди, мыло, скобяной товар, стекло и проч. Посад Климов, Новозыбковского у.

Клинцовский Райсоюз (кооп.). Контора. Г. Клинцы.

Клинцовский Райсоюз. К-ра. Разные товары. Г. Унеча, Клинцовского у.

Клинцовский Церабкооп. К-ра. Г. Клинцы.

Клинцовский Церабкооп, маг. № 5. Разные товары. Г. Клинцы.

Поддобрянское Потреб. О-во (кооп.). Бакалея, мануфактура и галантерея. С. Поддобрянка, Гомельского у.

Семеновское Потреб. О-во (кооп.). Мануфактура, бакалея, железо, мука и прочие товары. С. Семеновка, Новозыбковского у.

Стародубский Райсельхозкустпромсоюз (кооп.). Полуоптовая. Разные товары. Г. Клинцы.

Церабкооп., лавка № 4. Разные товары. Посад Новобелица, Поперечная ул., 6, Гомелького у.

Чечерское Потреб. О-во (кооп.). Мануфактура, галантерея, бакалея, скобяной товар, вино и прочие товары. Мест. Чечерск, Гомельского у.

Ивано-Вознесенская губ.

ХЛЕБ, ЗЕРНО И ФУРАЖ.

Г. ИВ.-ВОЗНЕСЕНСК. **Ивгум**, Ив.-Вознесенское паевое т-во. Хлеб и бакалея. Социалистическая ул.

Левин, П. Е. и К°. Мука и бакалея. Федоровская ул., д. Горсовета.

Павлов, И. А. Хлеб и бакалея. Советская ул.

Хлебопродукт, акц. о-во. Мука и бакалея. Республиканская ул.

ПО ГУБЕРНИИ. **Дьяконовское ЕПО** (кооп.). Хлеб и бакалея. Г. Пучеж, Юрьевецкого у., Октябрьский пр.

Ивгум, паев. т-во. Хлеб и бакалея. Г. Кинешма, Базарная пл., 2, Каменный корпус.

Крапивновское С.-Х. Кредитное Т-во (кооп.). Скупка с.-х. продуктов. С. Крапивново, Тейковского у.

Ново-Вичугское Потреб. О-во (кооп.). Хлеб и бакалея. С. Гальчиха, Кинешемского у.

Сокольников и К°. Мука и хлеб. Г. Кинешма, Базарная пл., лавка № 46.

Хлебопродукт, акц. о-во. Мука. Г. Кинешма, Нижне-Базарная пл.

Хлебопродукт. С.-х. продукты. Г. Шуя, Костромская ул., д. бывш. Хамина.

Хлебопродукт. С.-х. продукты. Г. Шуя, пл. Революции, д. бывш. Турушина.

Шуйское ЕПО (кооп.). Мука и бакалея. Г. Шуя, Вокзальная ул., д. бывш. Кочешкова.

Шуйское ЕПО. Мука и бакалея. Г. Шуя, Ковровская ул., д. быв. Кобелькова.

Шуйское ЕПО. Хлеб и бакалея. Г. Шуя, Конная пл., д. бывш. Турлапова.

Шуйское Хлебное Т-во (частн.). Мука и бакалея. Г. Шуя, Базарная пл.

Юрьевецкое ЕПО (кооп.), маг. № 9. Хлеб и бакалея. Г. Юрьевец, Базарная пл.

Яковлевское ЕПО (кооп.). Хлеб и бакалея. Посел. Яковлево, Сырецкого у.

Яншенкин, М. и К°. Мука ржаная и пшено. Г. Кинешма, Базарная пл.

БУЛОЧНЫЕ И КОНДИТЕРСКИЕ.

Г. ИВ.-ВОЗНЕСЕНСК. **«Красная Заря»** (гос.). Кондитерские изделия. Социалистическая ул., д. бывш. Маркова.

«Просвет», артель инвалидов. Булочная и кондитерская. Ул. Пески, дом бывш. Савичева.

ПО ГУБЕРНИИ. **Ново-Вичугское Потреб. О-во** (кооп.). Хлеб, кондитерские товары. С. Банячки, Кинешемского у.

Ново-Вичугское Потреб. О-во (кооп.). Хлеб, кондитерские товары. С. Вичуга, Кинешемского у.

«Общий Труд» (кооп.). Булочная и кондитерская. Г. Кинешма, Пл. Революции.

МЯСО, ДИЧЬ И РЫБА.

Г. ИВ.-ВОЗНЕСЕНСК. **Госрыбсиндикат**. Рыба. Нижний Базар.

Ив.-Вознесенское ЕПО (кооп.), маг. № 1. Мясо и рыба. Ул. 10 Августа 1915 г., д. бывш. Шапошникова.

Ив.-Вознесенское ЕПО (кооп.), маг. № 2. Мясо и рыба. Советская ул., д. бывш. Мясникова.

ПО ГУБЕРНИИ. **Кохомское ЕПО** (кооп.). Мясо и рыба. Г. Кохма, Ив.-Вознесенск. у.

Шуйское ЕПО (кооп.). Мясо и рыба. Г. Шуя, Торговая пл.

БАКАЛЕЯ.

Г. ИВ.-ВОЗНЕСЕНСК. **Ив.-Вознесенское ЕПО**. Бакалея. 1-я Всехсвятская ул.

Ивгум, Ив.-Вознесенское паев. т-во. Бакалея и гастрономия. Нижний Базар

Кедров, В. И. Хлеб, яблоки, мука и сахар. Советская ул., д. бывш. Бурова.

Киевский Пищетрест. Дрожжи. Социалистическая ул., Торговые ряды.

Куражов, В. И., Латышев, А. И. и Кабешов, Н. А. Мука и бакалея. Федоровская ул., д. Горсовета.

«Ларек», паев. т-во. Бакалея. Боголюбовская ул., д. бывш. Фролова.

«Ларек». Бакалея. Социалистическая, дом Балышева и Белокринкина.

«Ларек». Бакалея. Ул. Энгельса, д. бывш. Мартынова.

Новтрестторг, акц. о-во. Бакалея. Панская ул., д. бывш. Калашникова.

Сахаротрест. Сахар. Часовенная, д. бывш. Куражевского.

Сольсиндикат. Соль. Н. Базар, Торговые ряды.

ТПО Сев. ж. д. (кооп.). Мука, крупа, бакалея. При ст. Иваново, Сев. ж. д.

Хлебопродукт. Бакалея. Федоровская, дом бывш. Масленникова.

Хлебопродукт. Бакалея. Часовенная ул. (бывш. Курижковские ряды).

Худяков, А. С. Хлеб и бакалея. Советская ул.

ПО ГУБЕРНИИ. **Дьяконовское Потреб. О-во** (кооп.). Бакалея. Г. Зарайск, Юрьевецкго у., Октябрьский пер.

Зарайское Потреб. О-во (кооп.). Бакалея и хлеб. Г. Зарайск, Юрьевецкого у., Октябрьский пер.

Каменское ЕПО (кооп.). Хлеб и бакалея. Мест. Каменка, Кинешемского у.

Кинешемское ЕПО (кооп.). Бакалея и мука. Г. Кинешма, Песочная, 1.

Кинешемское ЕПО. Бакалея и хлеб. Гор. Кинешма, Широкая ул.

Кинешемское ЕПО. Бакалея и хлеб. Гор. Кинешма, Юрьевецкая ул., д. бывш. Афанасьева.

Кинешемский Райсоюз Потреб. О-ва (кооп.). Оптовая. Бакалея и мука. Г. Вичуга, Кинешемского у.

Кохомское ЕПО. Бакалея и гастрономия. Г. Кохма, Ив.-Вознесенск. у., Любимая Горка.

Лежаховское Потреб. О-во (кооп.). Хлеб и бакалея. С. Лежахово, Родниковского у., Карской вол.

Лезиневское ЕПО (кооп.). Бакалея. Посел. Лежнево, Тейковского у.

Ломовское ЕПО (кооп.). Бакалея и хлеб. Д. Ломы, Кинешемского у., Вичугской вол.

Макарьевское Потреб. О-во (кооп.). Бакалея и хлеб. Г. Макарьевск, пл. Революции.

Нейско-Заводское Потреб О-во (кооп.). Бакалея и мануфактура. При Нейских заводах, Макарьевского у.

Нерльское ЕПО (кооп.). Бакалея и мука. Посел. Нерль, Тейковского у.

«Общий Труд» (кооп.). Бакалея. Г. Кинешма. Пл. Революции.

Парское Потреб. О-во (кооп.). Бакалея. С. Парское, Родниковского у.

Пучешское ЕПО (кооп.). Бакалея и хлеб. Г. Пучеж, Юрьевецкого у. Октябрьский просп.

Райсоюз Кооперативов. Оптовая. Бакалея. Гор. Шуя. Покровская ул., д. бывш. Мацруева.

Семеновское Потреб. О-во (кооп.). Бакалея. С. Семеновка, Кинешемского у.

Середское ЕПО (кооп.). Бакалея. Г. Середа, В. Вокзальная ул., лабаз бывш. ф-ки Павлова.

Середское ЕПО (кооп.). Бакалея. Г. Середа, Вознесенская ул., дом бывш. Стулова.

Середское ЕПО Бакалея и вино. Г. Середа, Вознесенская ул., д. бывш. Юрьева.

Середское ЕПО. Бакалея и вино. Г. Се-Революции, д. бывш. Новожилова.

Середское ЕПО. Бакалея и вино. Г. Середа, ул. Революции, д. Комхоза.

Сахаротрест. Бакалея. Г. Кинешма. Песочная ул., д. Укомхоза.

Сахаротрест. Сахар. Г. Шуя, Ковровская ул.

Сольсиндикат. Соль. Г. Кинешма, при станции.

Сольсиндикат. Соль. Г. Шуя, Торговая пл.

Сольсиндикат. Соль. Базисный склад. Гор. Юрьевец.

Тейковское ЕПО (кооп.). Бакалея и хлеб. Г. Щелково, 2-я Советская ул., д. 15.

Шуйское ЕПО (кооп.). Бакалея и мука. Г. Шуя, Вокзальная, д. бывш. Кочеткова.

Шуйское ЕПО. Бакалея и хлеб. Г. Шуя, Конная пл., д. бывш. Турланова.

Шуйское ЕПО Бакалея. Г. Шуя, Покровская, д. Кобелькова.

Юрьевецкое ЕПО (кооп.). Бакалея и хлеб. Г. Юрьевец, Базарная пл.

Яковлевское ЕПО (кооп.). Бакалея и хлеб. Посел. Яковлевское, Середского у., Кооперативная ул.

ГАСТРОНОМИЯ И ВИНА.

Г. ИВ.-ВОЗНЕСЕНСК. **Господвалы Армении**. Вина и водочные изделия. Советская ул.

Винсиндикат. Вина. Советская ул.

Госспирт. Водочные изделия и вина. Советская ул.

Губотдел .Местн. - Хоз. Колбасной ф-ки магазин. Колониально-гастрономические товары. Социалистическая ул., д. Госика.

Ив.-Вознесенское ЕПО (кооп.). Вино и гастрономия. Социалистическая ул.

«Имеди» (кооп.). Вино. Нижн. Базар. Городской Торговый ряд.

«Конкордия». Вина и наливки. Социалистическая ул., д. бывш. Бакулина.

«Ларек», паев. т-во. Гастрономия. Боголюбская ул., д. Фролова.

«Ларек». Вино и гастрономия. Социалистическая ул., д. Бельшова и Белокринкина.

«Ларек». Гастрономия и вина. Ул. Энгельса, д. бывш. Мартынова.

Маркин, З. Я. Вино и гастрономия. Республиканская ул., д. бывш. Бурова.

ПО ГУБЕРНИИ. Авдотьинское ЕПО (кооп.). Вино и пиво. С. Нижн.-Талица, Ив.-Вознесенск. у.

Господвалы Армении. Вино. Г. Кинешма, Красная ул., 97, д. Укомхоза.

«Вина Дагестана» (гос.), маг. № 11. Вино. Г. Юрьевец, Советская ул.

Винсиндикат. Оптово-розничная. Вино. Г. Кинешма, Базарная пл.

Винсиндикат. Вино. Г. Пучеш, Юрьевецкого у., Октябрьский пр.

Винсиндикат. Вино. Г. Шуя, Костромская ул., д. бывш. Хамина.

Винсиндикат. Вино. Г. Южа, Шуйского у., Советская ул.

Винсиндикат. Вино. Г. Юрьевец, Базарная пл.

Гнусин, М. В. Вино. Г. Пучеш, Юрьевецкого у., Революционная ул.

Госспирт. Водочные изделия. Г. Кинешма, Красная ул., д. бывш. Баранова.

Госспирт. Водочные изделия. Г. Кохма, Ив.-Вознесенского у.

Госспирт. Водочные изделия. Г. Южа, Шуйского у., Советская ул.

Госспирт. Вино. Водочные изделия. Гор. Юрьевец, Базарная пл.

«Колокол» (кооп.). Вино. Г. Кинешма, Базарная пл.

Кохомское ЕПО (кооп.). Вино. Г. Кохма, Ив.-Вознесенского у.

«Ларек», паев. т-во. Вино. Г. Кинешма. Базарная пл., 78.

Ломовское ЕПО (кооп.). Вино. Д. Ломы, Кинешемского у.

«Общий Труд» (кооп.). Колбасные товары. Г. Кинешма, пл. Революции.

«Общий Труд». Вино, гастрономия. Гор. Кинешма, пл. Революции.

Середское ЕПО (кооп.). Вино и гастрономия. Г. Середа, Б. Вокзальная ул., дом бывш. Юрьева.

Тейковское ЕПО (кооп.). Вино и гастрономия. Г. Тейково, 1-я Советская ул.

СТОЛОВЫЕ, ПИВНЫЕ И БИЛЛИАРДНЫЕ.

Г. ИВ.-ВОЗНЕСЕНСК. Ив.-Вознесенское ЕПО (кооп.). Буфет. Советская ул., Сад Совработников.

Ив.-Вознесенское ЕПО. Буфет. Советская ул., Клуб Текстильщиков.

«Дом Крестьянина». Чайная и столовая. Пятницкая ул., д. бывш. Пимина.

«Дом Крестьянина». Чайная и столовая. Советская ул., д. бывш. Москвина.

Костромской Церабкооп. Пиво. Советская ул., д. бывш. Коханова.

Ленинградский Союз Потреб. О-в (кооп.). Пивная. Красноармейская ул., д. бывш. Кедрина.

Маричев, В. А. Чайная и столовая. Нижн. Дмитриевская ул., д. Зайцева.

Моссельпром (гос.). Пиво. Ул. Пески, д. бывш. Споринина.

«Нарпит», паевое т-во. Обеды. Крутицкая ул., д. Горсовета.

«Об'единение», артель инвалидов, № 3 (кооп.). Буфет. Ул. Красной Армии.

«Об'единение», лавка № 3. Ресторан. Ул. Степановская, д. Комхоза.

Рабочий Клуб Большой Ив.-Вознесенской Мануфактуры. Чай, пиво. Советская ул., д. быв. Бурилина.

Рыбаков, А. И. Чай и обеды. Социалистическая ул., д. бывш. Грибовой.

«Северянин» (кооп.). Пиво. Ул. 10-го Августа 1915 г., д. бывш. Шумарина.

Транспортное Потреб. О-во (кооп.). Буфет при ст. Иваново, Сев. ж. д.

Фортов, Н. Г. Ресторан. Социалистическая ул., д. Точилова.

Шаварин, М. И. Чайная и столовая. Советская ул., д. Фурманова.

Юрьевецкий Госпивзавод. Пиво. Нижн. Базар, д. бывш. Колодезникова.

ПО ГУБЕРНИИ. Артель инвалидов № 7 (кооп.). Чайная и столовая. Г. Шуя, Базарная пл.

Батцев, П. Я. Ресторан, Г. Юрьевец.

Вахошкин, С. Я. Пиво и чай. Г. Кинешма, ул. Островского.

Власов, Н. И. Чайная и столовая. Г. Середа, Б. Вокзальная ул., 73.

«Дом Крестьянина». Чайная и столовая. Г. Кинешма, Набережная, д. Комхоза.

«Дом Крестьянина». Чайная и столовая. Г. Юрьевец, Базарная пл.

«Единство» (кооп.). Чай, холодные закуски, пиво. Г. Щелково, Райсоветская ул.

Завражное ЕПО (кооп.). Пиво. Г. Завражье, Юрьевецкого у.

Игнатовское ЕПО (кооп.). Буфет. При ст. Ермолино, Сев. ж. д.

Ильин, П. С. и Киселев, И. Е. Буфет с пивом. Ст. Середа, Сев. ж. д.

Кинешемское ЕПО (кооп.). Чайная-столовая с пивом. Г. Кинешма, ул. Набережной р. Волги, д. Укомхоза.

Комитет Крестьянской Взаимопомощи Чайная и столовая. Г. Шуя, Московская ул., д. бывш. Солдатова.

Костромской Церабкооп. Пиво, горячие закуски. Г. Кинешма, ул. Городской бульвар.

Костромской Церабкооп. Оптовый склад пива. Г. Кинешма, Красноармейская ул., д. Укомхоза.

Кохомский Волостной Комитет Взаимопомощи. Чайная и столовая. Г. Кохма, Библиотечная ул.

«Красный Пекарь», артель инвалидов, маг. № 44. Чайная и столовая. С. Писцово, Ив.-Вознесенского у.

«Крестьянин» (кооп.). Чайная и столовая. С. Порздни, Юрьевецкого у., Площадная ул.

Лежневское ЕПО (кооп.). Чайная, закуски, пиво. Посел. Лежнево, Тейковск. у.

Ленинградский Союз Потреб. О-в. Пиво Г. Кинешма, ул. К. Маркса.

Ленинградский Союз Потреб. О-в. Пиво. Г. Пим, Середского у.

Ленинградский Союз Потреб. О-в. Пиво. Г. Шелково, ст. Сев. ж. д.

Ленинградский Союз Потреб. О-в. Чайная. Г. Шуя, Торговая пл., д. бывш. Ильина.

Лухское ЕПО (кооп.). Чайная и столовая. С. Луж, Юрьевецк. у., Площадная ул.

«Луч», кооперативная артель инвалидов. Пиво. Г. Шуя, Городской театр.

Макарьевский базисный склад пива. Гор. Макарьев, пл. Революции.

Моссельпром (гос.). Пиво. Г. Васильевское, Шуйского у.

Моссельпром. Базисный склад пива. Гор. Кинешма, Красная ул., 69.

Моссельпром. Пиво. Г. Пучеш, ул. Революции, д. Гнусина.

Моссельпром. Пиво. Г. Родники, Павловская ул., д. 1.

Моссельпром. Пиво. Г. Тейково, 1-я Советская ул.

Моссельпром. Оптовый слад пива. Гор. Шуя, Аптекарская ул.

Моссельпром. Пиво. Г. Южа, Шуйск. у., Советская ул.

Мошнин, М. А. Буфет. Г. Вичуга, Кинешемского у.

Ново-Вичугское Потреб. О-во (кооп.). Чай, обеды, пиво. Г. Вичуга, Кинешемск. у.

«Общий Труд» (кооп.). Чайная и столовая. Г. Кинешма, пл. Революции, д. Укомхоза.

«Помощь» (кооп.). Пиво. Г. Макариев, пл. Революции.

Порздневское ЕПО. Чайная и столовая. С. Порздни, Юрьевецкого у., Площадная ул.

«Промторг», Костромское губ. об'единение гос. промышленности и торговли. Пиво. Г. Кинешма, Верхн. площадь, «Пассаж», д. бывш. Тихомирова.

Пучешское ЕПО (кооп.). Пиво. Г. Пучеш, Юрьевецкого у., ул. Воровского.

Саратовский, Ф. Н. Чай и пиво. Г. Пучеш, Юрьевецкого у., пл. Революции.

«Свидание Друзей» (частн.). Чай. Гор. Юрьевец.

Середское ЕПО. Пиво. Г. Середа, Б. Вокзальная ул., 61.

Трехгорный Пивзавод. Склад. Пиво. Гор. Шуя, Стрелецкая ул.

«Труд Инвалидов» (кооп.). Чайная и столовая. С. Лух, Юрьевецкого у., Площадная ул.

Ушаков, Е. В. Чайная и столовая. Гор. Шуя, Торговая ул.

Щеков, И. К. Чайная. С. Батманы, Кинешемского у.

Юрьевецкий Госпивзавод. Чайная, столовая. Г. Кинешма, Ивановская ул., д. бывш. Трекина.

Юрьевецкий Госпивзавод. Буфет. Г. Кинешма, Красноармейская ул., д. Укомхоза.

Юрьевецкий Госпивзавод. Чайная и столовая. Г. Кинешма, Слобода Поповка, дом Путинцева.

Юрьевецкий Госпивзавод. Пиво. Г. Середа, Б. Вокзальная ул., 44.

Юрьевецкий Госпивзавод. Пиво. Г. Щелково, 1-я Советская ул.

КОЖИ (ПОЛУФАБРИКАТ).

Г. ИВ.-ВОЗНЕСЕНСК. Бритов, А. А. Кожа. Нижний Базар, д. бывш. Балуева.

Дубов, М. В. Кожа. Почаевская ул., дом бывш. Смирновых.

Мусин, В. П. и К°. Кожа. Нижний Базар.

Сахаров, К. Н. Кожа. Поповская ул.

ПО ГУБЕРНИИ. Соловьев, Н. Ф. Кожа. Г. Шуя, Базарная площ.

Штанов, М. О. Г. Шуя, Гостиная ул.

ЖИВОТНОЕ СЫРЬЕ.

Г. ИВ.-ВОЗНЕСЕНСК. Белов, Н. С. Кожсырье. Нижний Базар, д. Филипповича.

ПО ГУБЕРНИИ. Вахринское С.-Х. Т-во. (кооп.). Шерсть. С. Лужники, Юрьевецкого у.

Почецкое Район. Кредитное Т-во (кооп.). Кожсырье. Г. Печерь, Юрьевецкого у., Октябрьский просп.

РАСТИТЕЛЬНОЕ СЫРЬЕ.

ПО ГУБЕРНИИ. Губсельпромсоюз (кооп.). Скупка льна, леса. Г. Юрьевец, Интернациональная ул.

Елнацкое Кредитное С.-Х. Т-во (кооп.). Скупка на базарах ,льна. С. Н.-Елнать Юрьевецкого у.

Пучешское Районное Потреб. О-во (кооп). Лен и шерсть. Г. Пучеш, Октябрьск. просп.

«Рассвет» (кооп.). Лен и шерссть. С. Илья-Высокого, Юрьевецкого у.

ЛЕСНЫЕ МАТЕРИАЛЫ.

Г. ИВ.-ВОЗНЕСЕНСК. «Ивлеспром» (гос.). Дрова и лесн. материалы. Ул. 10 Августа 1915 г.

ПО ГУБЕРНИИ. Губсельпромсоюз (кооп.). Контора. Г. Кинешма, Красная ул., 15, д. Укомхоза.

Губсельпромсоюз. Контора. Скупка леса и сырья. Г. Шуя.

Губсельпромсоюз. Скупка леса, льна и др. сырья. Г. Юрьевец, ул. III Интернационала.

Нерльское ЕПО (кооп.). Скупка и продажа дров. Посел. Нерль, Тейковского у.

НЕФТЕПРОДУКТЫ.

Г. ИВ.-ВОЗНЕСЕНСК. Нефтесиндикат. Нефтепродукты. Склад б. Нобеля.

ПО ГУБЕРНИИ. Нефтесиндикат. Нефтепродукты. Г. Кинешма.

Нефтесиндикат. Нефть. Г. Кишь, Середского у.

Нефтесиндикат. Нефтесклад. Керосин. Гор. Пучешь, Юрьевецкого у., ул. Завратье.

Нефтесиндикат. Нефтепродукты. Г. Шуя, Московская ул.

Нефтесиндикат. Керосин. Г. Юрьевец, Верхний конец Горсада.

Нефтесиндикат. Нефтесклад. Керосин, колесная мазь. Д. Ярцево, Макарьевского у.

СТРОИТЕЛЬНЫЕ МАТЕРИАЛЫ.

Г. ИВ.-ВОЗНЕСЕНСК. Губотместхоз. Строительные материалы и электрические принадлежности. Социалистическая ул., 20.

«Ивлеспром» (гос.). Лесоматериалы. Ул. 10 Августа 1925 г., д. бывш. Гангурина.

«Костромлес» (гос.). Тес, бревна и др. строительные материалы. Ул. Фряникова.

МАНУФАКТУРА.

Г. ИВ.-ВОЗНЕСЕНСК. «Ивгико» (кооп.). Мануфактура. Социалистическая ул.

Ивгум, паев. т-во. Мануфактура. Ул. Красной Армии.

Ивгум. Мануфактура. Советская ул.

Ивтекстиль (гос.). Мануфактура. Поповская ул.

Ивтекстиль. Мануфактура. Зарядье.

Камвольный Трест. Мануфактура. Степановская ул., д. Губ. Отд. Местн. Хоз-ва.

Камердин, М. И., Мачалов, И. Н. и Медников, И. Х. Мануфактура. Поповская ул., д. бывш. Кулюжского.

Корязин, Ф. И., Болокринкин, Н. И., Беляков, И. С. и Зайцева, Н. А. Мануфактура. Нижний Базар, Торговые ряды.

ПО ГУБЕРНИИ. Зарайское Потреб. О-во (кооп.). Мануфактура, бакалея. Г. Юрьевец, Октябрьский просп.

Ивгум, паев. т-во. Мануфактура. Г. Кинешма, Верхняя Базарная пл., 1-й Каменный корпус.

Ивгум, маг. № 5. Мануфактура. Г. Шуя, Гостиная ул., д. бывш. Бобкова.

Каменское ЕПО (кооп.). Мануфактура. Мест. Каменка, Кинешемского у.

Лежехавское Потреб. О-во (кооп.). Мануфактура. С. Лежехово, Родниковск. у.

Нейско-Заводское Потреб. О-во (кооп.). Мануфактура и бакалея. Макарьевское, при Нейских заводах.

Ново-Вичугское Потреб. О-во (кооп.). Мануфактура. Г. Вичуга, Кинешемского у.

Ново-Вичугское Потреб. О-во. Мануфактура. С. Нижне-Гольешка, Кинешемского у.

«Об'единение», частн. т-во. Мануфактура. Г. Шуя, Гостиная ул.

Парское Потреб. О-во (кооп.). Мануфактура. С. Парское, Родниковского у.

Пучежское Потреб. О-во (кооп.). Мануфактура. Г. Пучеж, Юрьевецкого у., Октябрьский просп.

Семковско-Лапотское Потреб. О-во (кооп). Мануфактура. С. Семковское-Лапотное, Кинешемского у.

Середское ЕПО (кооп.). Мануфактура. Г. Середа, Б. Вокзальная, 74.

Юрьевецкое ЕПО (кооп.). Мануфактура. Г. Юрьевец, Базарная пл.

ГАЛАНТЕРЕЯ.

Г. ИВ.-ВОЗНЕСЕНСК. Ивгум, Ив.-Вознесенское паев. т-во. Галантерея. Советская ул.

Ивгум. Галантерея. Социалистическая ул.

ПО ГУБЕРНИИ. Гурьев, Ф. И., Ягодкин, И. Ф. и Смирнов, Ф. И. Галантерея. Г. Кинешма, пл. Революции, 1-й Каменный корп.

Лежневское ЕПО (кооп.). Галантерея. Посел. Лежнева, Пейковского у.

Середское ЕПО (кооп.). Галантерея. Гор. Середа, Б. Вокзальная, д. бывш. Новожилова.

ГОТОВОЕ ПЛАТЬЕ И ГОЛОВНЫЕ УБОРЫ.

Г. ИВ.-ВОЗНЕСЕНСК. Ленинградодежда (гос.). Готовое платье, белье и головные уборы. Федоровская ул., д. Горсовета.

Москвошвей (гос.). Готовое платье. Поповская ул., д. бывш. Соколова.

Ив.-Вознесенское ЕПО (кооп.). Готовое платье. Социалистическая ул., д. бывш. Кошелева.

ПО ГУБЕРНИИ. «Ленинградодежда» (гос.). Готовое платье. Г. Родниково, Красная ул.

Ленинградодежда. Готовое платье. Гор. Кинешма, Верхняя Базарная пл., Красный каменный корпус.

ОБУВЬ И КОЖЕВЕННЫЕ ИЗДЕЛИЯ.

Г. Ив.-ВОЗНЕСЕНСК. Ивгум, паев. т-во. Обувная торговля. Социалистическая ул., д. ГОМХ.

Ивгум. Обувь и галантерея. Советская ул.

ПО ГУБЕРНИИ. Губсельпромсоюз (кооп.). Кожа и обувь. Торговая пл., д. бывш. Новикова.

Гурылев, Ф. И., Ягодкин, И. Ф. и Смирнов, Ф. М. Кожевенные товары, обувь, и галантерея. Пл. Революции. Г. Кинешма, 1-й Каменный корпус.

Першин, В. А., Воробьев, А. П. Кожа и обувь. Г. Середа, Б. Вокзальная ул., 39.

Середское ЕПО (кооп.). Обувь. Г. Середа, Б. Вокзальная, 52.

МАШИНЫ, ДВИГАТЕЛИ И СЕЛЬСКО-ХОЗЯЙСТВЕННЫЕ МАШИНЫ.

ПО ГУБЕРНИИ. Губсельпромлесоюз (кооп.). Склад с.-х. машин. Г. Шуя, Торговая, д. Листаратова.

Кинешемское Кредитн. С.-Х. Т-во (кооп.). С.-х. орудия, машины и железо-скобяные товары. Г. Кинешма, Красная ул.

Шуйское Кредитное Кооперативное Т-во. С.-х. машины, орудия и железо-скобяные товары. Г. Шуя, д. бывш. Соколова.

ТЕХНИЧЕСКИЕ ТОВАРЫ.

Г. ИВ.-ВОЗНЕСЕНСК. Госшвеймашина. Швейные машины, весы и принадлежности к ним. Советская ул, д. бывш. Москвичева.

Гос. Электротрест. Электрические принадлежности. Ул. Пески, д. бывш. Карынина.

Губотместхоз. Склад. Электрические и строительные материалы. Социалистическая ул., 20.

ПО ГУБЕРНИИ. Госстрой. Техническо-строительная контора. Ст. Иконниково, дом бывш. Полушкина.

АПТЕКАРСКИЕ И ПАРФЮМЕРНЫЕ ТОВАРЫ.

Г. ИВ.-ВОЗНЕСЕНСК. Губмедторг (гос.). Аптека № 1. Ул. Пески, д. бывш. Смирнова.

Губмедторг. Аптека № 3. Советская ул., д. бывш. Вильде.

Губмедторг. Медикаменты и медимущество. Социалистическая ул., д. бывш. Шудрова.

Ивгум, паев. т-во. Парфюмерия, косметика и галантерея. Социалистическая ул.

ПО ГУБЕРНИИ. Ивгубмедторг. Аптека. Г. Кинешма, Красная ул., 2/8.

Ивгубмедторг. Аптека. Г. Шуя, Стрелецкая ул., д. бывш. Бобкова.

ПИСЧЕБУМАЖНАЯ И КНИЖНАЯ ТОРГОВЛЯ.

Г. ИВ.-ВОЗНЕСЕНСК. Валин, А. Д. и Рубин, И. З. Канцелярские и писчебумажные принадлежности. Социалистическая ул., д. Точилова.

«Основа», т-во. Книжный магазин. Улица Красной Армии, д. ГОМХ.

«Основа», т-во. Канцелярские и писчебумажные принадлежности. Социалистическая ул., д. ГОМХ.

«Основа», т-во. Книжный и писчебумажный магазин. Красная ул.

Уисполком. Книжный и писчебумажный магазин. Красная ул.

МЕТАЛЛИЧЕСКИЕ ИЗДЕЛИЯ И СКОБЯНЫЕ ТОВАРЫ.

Г. ИВ.-ВОЗНЕСЕНСК. Госпромцветмет. Цветные металлы и посуда. Поповская ул.

Грошев, А. В. и Кулешев, Б. Н. Железо-скобяные товары. Ул. Красной Армии, 50.

«Железник», т-во (частн.). Железо-скобяная. Ул. Красной Армии. Торговые ряды.

Петровы, бр., С. и В. и Кашинцев, М. И., т-во. Железо-скобяные товары. Ул. Красной Армии, д. бывш. Галкина.

ПО ГУБЕРНИИ. Кинешемское Кредитное С.-Х. Т-во (кооп.). Железо-скобяные товары и с.-х. орудия. Г. Кинешма, Красная ул.

«Пахарь», с.-х. т-во (кооп.). Железо-скобяная. Г. Пучеж, Октябрьская пр.

Пучежское Об'единенное Потреб. О-во (кооп.). Железо-скобяные товары. Г, Пучеж, Октябрьский пр.

Семковское Лапотное Потребит. О-во (кооп.). Скобяные товары, хлеб и бакалея. С. Семковское-Лапотное, Кинешемского у.

Семеновское ЕПО (кооп.). Железо-скобяные и с.-х. товары. Г. Середа, Б.-Вокзальная ул.

Шуйское Кредитное Кооперативное Т-во (кооп.). Железо-скобяные товары и с.-х. машины. Г. Шуя, Торговая ул., д. бывш. Соколова.

Яковлевское ЕПО (кооп.). Железо-скобяные товары и посуда. Посел. Яковлевское, Середского у.

ПОСУДА, СТЕКЛО И ХОЗЯЙСТВЕННЫЕ ПРИНАДЛЕЖНОСТИ.

Г. ИВ.-ВОЗНЕСЕНСК. Госпромцветмет. Посуда и цветные металлы. Поповская ул.

ЕПО (кооп.). Посудно-хозяйственн. принадлежности. Советская ул., д. ГОМХ.

ЕПО. Посудно-хозяйственные принадлежности. Социалистическая ул., Нижний Базар, маг. бывш. Давыдова.

Ивгум, паев. т-во. Посудно-хозяйственные и железо-скобяные товары. Социалистическая ул., Торговые ряды.

Новрессторг, акц. о-во. Фарфоровая и фаянсовая посуда.

Химуголь (гос.). Стекло и химтовары. Часовенная ул., д. бывш. Бакунина.

ПО ГУБЕРНИИ. Середское ЕПО (кооп.). Посуда, хозяйственные и железо-скобяные товары. Г. Середа, Б. Вокзальная, 51.

Пучежское ЕПО (кооп.). Посуда, хлеб и бакалея. Г. Пучеж, Октябрьский пр.

УНИВЕРСАЛЬНЫЕ МАГАЗИНЫ.

Г. ИВ.-ВОЗНЕСЕНСК. ЕПО (кооп.). Универсальный магазин № 1. Социалистическая ул., д. бывш. Чернова.

ЕПО. Универмаг. № 2. Советская ул., д. бывш. Благовещенского.

ЕПО. Универмаг. № 3. Социалистическая, д. бывш. Кармушкина.

Ивгум. Универмаг. Советская ул.

ПО ГУБЕРНИИ. «Ивгум». Вино, гастрономия и бакалея. Г. Шуя, Листратовская ул., д. бывш. Соколова.

Ивгум. Мука, бакалея и табак. Г. Шуя, Торговые ряды, магазин б. Калабина.

Ивгум. Хлеб, бакалея и табак. Г. Шуя, Щепная пл., Каменные корпуса.

Ивгум. Хлеб, бакалея и гастрономия. Г. Шуя, Щепная ул., д. Бычкова.

Кинешемское ЕПО. Универсальный магазин. Г. Кинешма, Базарная пл. Красный Каменный корпус.

ТРАНСПОРТ И УПАКОВКА.

Г. ИВ.-ВОЗНЕСЕНСК. Волжское Госпароходство. Транспортная контора. Социалистическая ул., д. бывш. Пескова.

Волжское Госпароходство. Транспортные и коммерческие операции. Г. Кинешма, пристань.

Моспогруз, акц. о-во. Транспортная контора. 2-я Троицкая ул., д. бывш. Худякова.

Совторгфлот, акц. о-во. Транспортная контора. Степановская ул.

«Транспорт», акц. о-во. Транспортная контора и хранение грузов. Степановская ул., д. бывш. Тупилова.

Транспортный Под'отдел Откомхоза. Транспортирование грузов. Ул. Ф. Энгельса,

ПО ГУБЕРНИИ. «Транспорт», акц. о-во. Контора. Г. Кинешма, Ивановская ул., 165.

«Транспорт». Транспорт и хранение грузов. Г. Шуя, Костромская ул., д. бывш. Маклашина.

Яковлевское Об'единение Льнофабрик. Перевоз пассажиров и грузов. Посел. Яковлевское, Серединского у.

РАЗНЫЕ.

Г. ИВ.-ВОЗНЕСЕНСК. Иванов, А. И. Торговля лошадьми. Всехсвятская, д. Спиридонова.

«Профинтерн». Кино-театр. Ул. Пески, д. б. Козлова.

Резинотрест. Галоши и резиновые изделия. Поповская ул.

Химуголь (гос.). Химические товары и стекло. Часовенная ул., д. бывш. Бакунина.

ПО ГУБЕРНИИ. «Грузоволга» (кооп.). Камень, гравий и песок. Г. Кинешма.

Желтов, П. И. Рогатый скот. С. Хомутово, Кинешемского у.

Криворуков, И. Ф. Рогатый скот. Дер. Михайлово, Кинешемского у.

Нерльское ЕПО (кооп.). Камень, булыжник и дрова. Пос. Нерль, Тейковского у.

Новожилов, И. И. Рогатый скот. Дер. Михайловка, Кинешемского у.

Осокин, И. В. Тряпье и фабричные угары. Г. Кинешма, Ново-Сретенская, 10.

СМЕШАННЫЕ.

Г. ИВ.-ВОЗНЕСЕНСК. Авдотьинское ЕПО (кооп.). Хлеб, бакалея и хозяйственные товары. Всехсвятская ул.

ЕПО (кооп.). Продовольственный магазин № 1. Ямышуйская ул.

ЕПО. Продовольственный магазин. № 2. Социалистическая ул., д. бывш. Фуражева.

ЕПО. Продовольственный магазин № 3. Советская ул., д. бывш. Макарова.

ЕПО. Продовольственный магазин № 4. Сергиевская ул.

ЕПО. Продовольственный магазин № 5. Садовая ул., д. бывш. Метелицина.

ЕПО. Продовольственный магазин № 6. Социалистическая ул., д. бывш. Соколова.

ЕПО. Продовольственный магазин № 7. 1-я Всесвятская ул.

ЕПО. Продовольственный магазин № 8. Ул. Фрянкова.

ЕПО. Продовольственный магазин № 9. Ул. Голиницева.

ЕПО. Продовольственный магазин № 10. 1-я Грачевская ул.

ЕПО. Продовольственный магазин № 11. Новая ул., д. бывш. Курнаева.

ЕПО. Продовольственный магазин № 12. Советская ул., д. бывш. Масленникова.

ЕПО. Продовольственный магазин № 13. Социалистическая ул., маг. бывш. ВПО.

Райсоюз (кооп.). Оптово-розничная. Разные товары. Нижний базар, Торгов. ряды.

Райсоюз. Оптовая. Мануфактура, галантерея и хозяйственные товары. Социалистическая ул., д. бывш. Бабанина.

Райсоюз. Оптовая. Социалистическая ул. д. бывш. Савелова.

Техническая Госконтора Губсовнархоза. Снабжение ф-к и з-дов предметами фабрично-заводской промышленности. 1-я Ильинская, 36.

ПО ГУБЕРНИИ. Беспрозванный, Л. А. и Антонов, А. Г. Москательные, скобяные товары и строительные материалы. Г. Кинешма, Базарная пл., 3-й Каменный корпус.

Верхне-Ландеховское ЕПО (кооп.). Хлеб, бакалея, мануфактура и пр. товары. Село В. Лакдех, Шуйского у.

«Возрождение», потреб. о-во (кооп.). Мука, бакалея и мясо. Г. Южа, Шуйского у.

«Возрождение», потреб. о-во (кооп.). Мануфактура, обувь и бакалея. Южа, Шуйского у.

Доброходов, Н. П., Серышев, Н. А. и Скворцов И. Я. Мануфактура, галантерея, кожаная и валеная обувь. Г. Кинешма, пл. Революции, 1-й Каменный корпус.

Железнодорожный Кооператив. Вино, пиво и бакалея. Г. Кинешма, Вокзальная ул.

Кинешемское ЕПО (кооп.). Мука, бакалея и вино. Г. Кинешма, Красная ул., 86.

Кинешемский Райсоюз (кооп.). Оптовая. Разные товары. Г. Кинешма, Красная ул., 6.

Кинешемский Райсоюз. Бакалея и пр. товары. Г. Юрьевец, ул. К. Маркса.

Кохомское ЕПО (кооп.). Бакалея, гастрономия и пр. товары. Г. Кохма, Ив.-Вознесенского у.

Кохомское ЕПО. Мануфактура, галантерея, обувь и предметы роскоши. Г. Кохма, Торговые ряды.

Лежневское ЕПО (кооп.). Мука, бакалея и галантерея. Посел. Лежнево, Тейковск. у.

Лухское ЕПО (кооп.). Хлеб, бакалея, мануфактура и пр. товары. С. Лух, Юрьевецкого у.

Майдаковское Потреб. О-во (кооп.). Бакалея, мануфактура и железо-скобяные товары. С. Майдаково, Родниковского у.

Максимов, Я. А. и **Лапин, И. Е.** Старые мешки, железо и пр. Г. Середа.

Ново - Вичугское Потреб. О-во (кооп.). Хлеб, бакалея, вино и гастрономия. С. Тезино, Ив.-Вознесенского у.

Новолоцкое ЕПО (кооп.). Хлеб, бакалея, мануфактура и пр. товары. С. Новолоки, Кинешемского у.

«Общий Труд», кооп. инвалидов. Мануфактура, галантерея и обувь. Г. Кинешма, пл. Ревлюции, 1-й Каменный корпус.

Острецевское ЕПО (кооп.). Хлеб, бакалея и пр. товары. С. Острецкое, Серецкого у.

Палеховское ЕПО (кооп.). Хлеб, бакалея, вино и пр. товары. С. Палех, Шуйского у.

Пестяковское ЕПО (кооп.). Хлеб, бакалея, мануфактура и пр. товары. С. Пестяки, Шуйского у.

Писцевское ЕПО (кооп.). Бакалея, мануфактура, вино. С. Писцево, Иваново-Вознесенского у.

Писцевское ЕПО. Хлеб, бакалея и пр. товары. Севдокского у.

Родниковское Потреб. О-во (кооп.). Мануфактура, бакалея, посуда и пр. товары. Г. Родники, Советская ул., 4.

Середское ЕПО (кооп.). Мука, бакалея и пр. товары. Г. Середа, Вокзальная, дом бывш. Ратькова.

Старо-Вичугское ЕПО (кооп.). Галантерея, мануфактура, вино и пиво. С. Новое-Писцово, Кинешемского у.

Старо-Вичугское ЕПО. Галантерея, мануфактура, вино и пиво. С. Старая Вичуга, Кинешемского у.

Тейковское ЕПО (кооп.). Мануфактура, галантерея и кожевенные товары. Г. Тейково, 2-я Советская ул.

Томненское ЕПО (кооп.). Разные товары. Мест. Томна, Кинешемского у.

Халуйское ЕПО (кооп.). Хлеб, бакалея, мануфактура и пр. товары. Слоб. Первомайская, Шуйского у.

Шуйское ЕПО (кооп.). Москательные и железо-скобяные товары. Г. Шуя, Дровяной пер., д. бывш. Гундобина.

Шуйское ЕПО (кооп.). Бакалея, галантерея, посуда и пр. товары. Г. Шуя, Московская ул., д. бывш. бр. Кочетковых.

Шуйское ЕПО (кооп.). Мука, бакалея, посуда и пр. товары. Г. Шуя, пос. Набережки, д. бывш. Трубина.

Шуйское ЕПО (кооп.). Мука, бакалея и гастрономия. Г. Шуя, Торговая пл., дом бывш. Ершова.

Яковлевское ЕПО (кооп.). Мануфактура, хлеб, бакалея и пр. товары. Пос. Яковлевское, Середского у.

Яковлевское ЕПО (кооп.). Хлеб, бакалея и гастрономия. Пос. Яковлевское, Середского у.

Калужская губерния.

ХЛЕБ, ЗЕРНО И ФУРАЖ.

Г. КАЛУГА. Хлебопродукт, акц. о-во. Мука. Ул. Ленина, 9.

ПО ГУБЕРНИИ. Гуляев, А. М. Мука и зерно. Г. Сухиничи, Козельского у.

Калужский Губсельсоюз (кооп.). Семена и с.-х. машины и орудия. С. Мятлево, Медынского у.

Калужский Райпотребсоюз (кооп.). С.-х. продукты. Г. Медынь.

Марин, А. М. Мука и зерно. Г. Сухиничи, Козельского у.

Семин, А. Н. и К^{о}. Зерно, хлебные товары и масло. Г. Сухиничи, Козельского у.

БАКАЛЕЯ.

Г. КАЛУГА. Госторг. Пушно-сырьевая к-ра. Бакалея и колониальные товары. Ул. Виктора Дебси, 25.

Белорусское Отделение Госпищтреста. Дрожжи. Ул. Виктора Дебси, 25.

Зюлковский, Н. А. Бакалея и вино. Ул. Ленина, 34.

«Коммунальный Работник» (кооп.). Бакалея и вино. Дачи в Городском Бору.

«Коммунальный Работник». Бакалея, гастрномия и вино. Ул. Ленина, 36.

Кооператив медработников. Бакалея, мука и вино. Ул. Ленина, 2.

Кооператив медработников. Бакалея и вино. Ул. Никитина, 66/48.

«Коопсотруд», потреб. о-во (кооп.). Бакалея и мелкие товары. Ряды обмена.

«Коопсотруд», потреб. о-во. Колониальные товары, гастрономия и вино. Театральная ул., 46.

Об'единенное Управление Государственными Хозяйствами. Бакалея и вино. Ул. Революции, 35.

Отдел Труда. Бакалея и вино. Ул. Виктора Дебси, 27.

Сахаротрест. Сахар. Ул. Ленина, 8.

ТПО С.-Вяз. ж. д. (кооп.). Бакалея, мука. Ул. Желябова, 51.

ТПО С.-Вяз. ж. д. Бакалея и мука. Советская ул., 4/13.

ПО ГУБЕРНИИ. Журавлев, А. Н. Бакалея и мука. Г. Медынь Базарная пл.

Крестовское Потреб. О-во (кооп.). Бакалея и колониальные товары. С. Кресты Тарусского у.

Мосальское ЕПО (кооп.). Бакалея и мануфактура. Г. Мосальск, Советская ул.

«Пахарь», Исканское потреб. о-во (кооп.). Бакалея, вино и колониальные товары. С. Силиверстовы Дворики, Тарусского у.

Петровское Потреб. О-во (кооп.). Бакалея, вино и колониальные товары. С. Петровское, Тарусского у.

Сахаротрест, аг-ство. Оптовая. Сахар. Г. Сухиничи, Козельского у.

Селин, А. Н. и К°. Масло, хлеб и зерно. Г. Сухиничи, Козельского у.

Сухинический Райпотребсоюз (кооп.). Бакалея и вино. Г. Мешевск.

Тарусское Потреб. О-во (кооп.). Бакалея, вино и колониальные товары. Г. Тарусск, Ленинская ул., 1.

Тарусский Укомхоз. Бакалея, вино и колониальные товары. Г. Таруса, Ленинская ул., 1.

Яковлевы, С. В. и А. С. Бакалея и вино. Г. Малоярославец, Б. Калужская ул.

ГАСТРОНОМИЯ И ВИНА.

Г. КАЛУГА. Винсиндикат. Вино. Ул. Ленина, 32.

Винсиндикат. Вино. Ул. Ленина, 36.

Госспирт. Склад. Оптовая. Водочные изделия. Ул. Желябова, 30.

Госспирт. Оптово-розничная. Водочные изделия. Ул. Ленина, 36.

Зюлковский, Н. А. Вино и бакалея. Ул. Ленина, 34.

«Коммунальный Работник» (кооп.). Гастрономия и вино. Ул. Либкнехта, 24.

«Коммунальный Работник». Гастрономия, вино и бакалея. Ул. Ленина, 36.

Кооператив медработников. Вино, мука и бакалея. Ул. Ленина, 2.

«Коопсотруд», потреб. о-во (кооп.). Гастрономия, вино и колониальные товары. Театральная ул., 46.

ПО ГУБЕРНИИ. Винсиндикат. Спиртные напитки. С. Износки, Медынского у.

Винсиндикат. Вино. Г. Мещовск.

Госспирт. Водочные изделия. Г. Лихвин.

Госспирт. Водочные изделия. Г. Медынь.

Госспирт. Оптово-розничная. Водочные изделия. Г. Юхнов.

Сухинический Райпотребсоюз (кооп.). Вино и бакалея. Г. Мещевск.

Тарусский Укомхоз. Вино и бакалея. Г. Таруса, Ленинская ул., 1.

Яковлевы, С. В. и А. С. Вино и бакалея. Г. Малоярославец, Б. Калужская ул.

СТОЛОВЫЕ, ПИВНЫЕ И БИЛЛИАРДНЫЕ.

Г. КАЛУГА. ГИКО (кооп.). Столовая-чайная с крепкими напитками. Улица Либкнехта, 4.

Калужский Базисный Склад Пива. Ул. Ленина, 37.

Коллектив Безработных Союза Нарпит. Столовая. Городской сад им. Свердлова.

Купцов, П. И. Чайная-пивная. Театральная ул., 52.

ЛСПО, Ленинградский Союз Потреб. О-в (кооп.). Пиво. Золотаревская ул., 8.

ЛСПО. Оптовая. Склад. Пиво. Советская ул., 29.

Малахов, М. Ф. Пиво и закуски. Владимирский сквер.

Милованов, М. С. Столовая с крепкими напитками. Ул. Ленина, 35.

Милованов, М. С. Биллиардная. Ул. Ленина, 35.

Моссельпром (гос.). Пиво. Ул. Желябова, 106.

Новоторжское Т-во (частн.). Биллиардная. Театральная ул., 42/2.

Новоторжское Т-во. Столовая-чайная. Театральная ул., 42/2.

Платонов, М. П. Столовая с напитками. Ул. Ленина, 36.

Резчиков, М. П. Чайная-пивная. Театральная ул., 48.

Скорочкина, А. А. Чайная-пивная. Ул. Желябова, 22.

Церабкооп. Столовая-чайная. Ул. Ленина, 8.

Шварц, Н. В. Склад. Пиво. Ул. Революции, 19.

ПО ГУБЕРНИИ. Барятинское ЕПО (кооп.). Ресторан. С. Барятинская, Мосальского у.

Березин, С. Т. Чайная. Г. Малоярославец, пл. Революции.

Высокиническое Потреб. О-во (кооп.). Чайная. С. Высокиничи, Тарусского у.

Жак, В. И. Склад. Пиво. Г. Малоярославец, Радищевская ул.

Живиков, В. Ф. Чайная. Г. Медынь, ул. Луначарского.

Жередин, Е. Ф. Чайная с закусками и крепкими напитками. Г. Малоярославец, Б. Калужская ул.

Кашинский, А. С. Чайная. Г. Малоярославец, Б. Калужская ул.

Климовское Пожарное О-во. Буфет при Нардоме, Климовский з-д, Юхновского у.

Козельское Потреб. О-во (кооп.). Чайная. Г. Козельск.

Копыльников, И. И. Чайная. С. Мятлево, Медынского у.

Королев, В. Н. Чайная. Г. Таруса, Ленинская ул., 1.

ЛСПО, Ленинградский Союз Потреб. О-в (кооп.). Пиво. С. Кондрово, Медынского у.

ЛСПО. Склад. Пиво. Г. Лихвин.

Мещевское Потреб. О-во (кооп.). Трактир. Г. Мещевск.

Мосальское ЕПО (кооп.). Ресторан. Г. Мосальск, Советская ул.

Оргум, Орловск. гос. торг. т-во. Пиво. Г. Лихвин.

Оргум. Пиво. Г. Мосальск.

Оргум. Пиво. Г. Малоярославец.

Оргум. Пиво Г. Мещерск.

Оргум. Пиво. Г. Сухиничи, Козельского у.

Попов, С. М. Чайная. Г. Мещевск, Советская ул.

Селиванов, И. С. Чайная. С. Недеяное, Малоярославского у.

Смирнов, Л. Е. Чайная. Г. Медынь.

Сухинический Райпотребсоюз (кооп.). Чайная. Г. Козельск.

Сухинический Райпотребсоюз. Оптовая. Склад. Пиво. Г. Спас-Деменск.

Таранда, И. М. Чайная. Г. Медынь.

Тарусское Потреб. О-во (кооп.). Чайная. Г. Таруса, Ленинская ул., 1.

Теленин, П. В. Чайная. Г. Медынь.

Тимонин, П. С. Чайная. С. Гурьево, Тарусского у.

«Труд» (частн.). Чайная. Г. Малоярославец, Серпуховская ул.

«Труд», Сухниченское потреб. о-во (кооп.). Столовая-чайная. Г. Сухиничи, Козельского у.

Фалеев, С. И. Чайная. Г. Малоярославец, Калужская ул.

Шитарев, С. Ф. Чайная. Г. Малоярославец, Б. Калужская ул.

Шустров, И. М. Чайная. Г. Малоярославец, Базарная пл.

Шутова, Е. И. Чайная. Полотняный з-д, Медынского у.

Юхновское ЕПО. Чайная. Г. Юхнов, ул Парижской Коммуны.

Якушин, И. Р. Чайная. Г. Малоярославец.

ЛЕСНЫЕ МАТЕРИАЛЫ.

Г. КАЛУГА. Калужский Гублесотдел Губземуправления. Склад. Лесные материалы. Ул. Каракозова.

ПО ГУБЕРНИИ. Алексинские группы лесопильных заводов (гос.). Полуоптовая. Лесные материалы. Ст. Алексино, С.-Вяз. ж. д., Тарусского у.

НЕФТЕПРОДУКТЫ.

Г. КАЛУГА. Нефтесиндикат. Нефть и керосин. Ул. Ветка, 3.

ПО ГУБЕРНИИ. Нефтесиндикат. Нефтепродукты. Ст. Козельск.

Нефтесиндикат. Нефтепродукты. Г. Малоярославец.

Нефтесиндикат. Склад. Нефтепродукты. С. Мятлево, Медынского у.

Нефтесиндикат. Склад. Нефтепродукты. С. Мятлево, Медынского у.

Нефтесиндикат. Склад. Нефтепродукты. Ст. Сухиничи, Козельского у.

Нефтесиндикат. Склад. Нефтепродукты. Г. Спас-Деменск.

МАНУФАКТУРА И ГАЛАНТЕРЕЯ.

Г. КАЛУГА. Андреев, А. Т. и К°. Галантерея. Пл. Трудовой Ценности.

Камвольный Трест. Шерсть и сукно. Улица Ленина, 11.

ТПО С.-Вяз. ж. д. (кооп.). Мануфактура и галантерея. Ул. Революции, бывш. Терпинский маг.

ПО ГУБЕРНИИ. Калужский Текстильный Трест. Мануфактура и платки. С. Высокое, Боровской вол., Малоярославского у.

Мосальское ЕПО (кооп.). Мануфактура и бакалея. Г. Мосальск, Советская ул.

МАШИНЫ, ДВИГАТЕЛИ И СЕЛЬСКО-ХОЗЯЙСТВЕННЫЕ ОРУДИЯ.

Г. КАЛУГА. Калужский Губсельсоюз (кооп.), Склад с.-х. машин и орудий. Пл. Свободы.

ПО ГУБЕРНИИ. Калужский Губсельсоюз. (кооп.). С.-х. машины, орудия и семена. С. Мятлево, Медынского у.

Калужский Губсельсоюз. С.-х. машины и орудия. С. Темкино, Юхновского у.

Сухинический Союз С.-Х. Кооперативов С.-х. машины и орудия. Г. Сухиничи, Козельского у.

Сухинический Союз С.-Х. Кооперативов. С.-х. машины и орудия. Г. Сухиничи, Козельского у.

АПТЕКАРСКИЕ И ПАРФЮМЕРНЫЕ ТОВАРЫ.

Г. КАЛУГА. Губмедторг. Аптека. Ул. Ленина, 32.

Губмедторг. Склад. Медикаменты. Театральная ул., 36.

Губмедторг. Аптека. Театральная ул., 62.

УНИВЕРСАЛЬНЫЕ МАГАЗИНЫ.

Г. КАЛУГА. Калужское Торговое Т-во на Паях, акц. о-во. Бакалея, вино, мануфактура и др. товары. Ул. Виктора Дебси, 2.

Райпотребсоюз (кооп.). Гастрономия, бакалея, вино, мануфактура и др. товары. Советская ул., 31.

Церабкооп. Бакалея, гастрономия, вино и мануфактура. Ул. Ленина, 8.

ТРАНСПОРТ И УПАКОВКА.

Г. КАЛУГА. Об'единение Мелких Предприятий при Губкомхозе. Транспортирование грузов. Ул. Л. Толстого, 21.

«Транспорт», акц. о-во. К-ра. Экспедиция и хранение грузов. Театральн. ул., 50.

РАЗНЫЕ.

Г. КАЛУГА. Гуревич, И. М. Рыба и хлеб. Театральная ул., 78.

Деткомиссия. Лото. Ул. Ленина, 36.

Комитет по конским испытаниям. Тотализатор. Крестовское Поле.

«Коммунальный Работник» (кооп.). Булки, вино и гастрономия. Ул. Либкнехта, 24.

«Коопсотруд». Мясо и бакалея. Ряды обмена.

ПО ГУБЕРНИИ. Самарин, Т. Е.. Хлеб и кондитерские изделия. Г. Малоярославец, Б.-Калужская ул., 1.

СМЕШАННЫЕ.

Г. КАЛУГА. Райпотребсоюз (кооп.). Оптовая. Предметы широкого потребления. Советская ул., 31.

ТПО С.-Вяз. ж. д. (кооп.). Торговый Отдел Правления. Советская ул., 4/13.

ТПО С.-Вяз. ж. д. Мука, мануфактура и предметы широкого потребления. Театральная ул., 54.

Церабкооп. Мука, бакалея и предметы широкого потребления. Ул. Ленина, 8.

ПО ГУБЕРНИИ. Антипов, Е. П. Мануфактура, кожа, бакалея и скобяные товары. Г. Лихвин.

Высокиничское Потреб. О-во (кооп.). Хлеб, бакалея и мануфактура. С. Высокиничи, Тарусского у.

Калужский Райпотребсоюз (кооп.). Склад. Предметы широкого потребления. Ст. Бобынино, М.-К.-В. ж. д., Мещевского у.

Калужский Райпотребсоюз. Полуоптовая. Предметы широкого потребления. С. Износки, Медынского у.

Калужский Райпотребсоюз. Базисн. склад. Мука, бакалея и предметы широкого потребления. С. Мятлево, Медынского у.

Козельское Потреб. О-во (кооп.). Мука, бакалея, вино и др. товары. Г. Козельск.

Малоярославецкий Союз Потреб. О-в (кооп.). Мука, бакалея и предметы широкого потребления. Г. Малоярославец.

Малоярославецкий Союз Потреб. О-в. Оптовая. Предметы широкого потребления. Г. Малоярославец.

«Пайторг», Калужское торгов. т-во на паях (гос.). Оптовая база. Предметы широкого потребления. Г. Козельск.

«Пайторг». Предметы широкого потребления. Г. Сухиничи, Козельского у.

«Свобода», Мятлевский рабкооп. Предметы широкого потребления. С. Мятлево, Медынского у.

«Смычка», Медынское потреб. о-во. Предметы широкого потребления. С. Кременское, Медынского у.

«Смычка». Предметы широкого потребления. Г. Медынь, Ленинская ул.

Сухиничский Райпотребсоюз (кооп.). Склад. Предметы широкого потребления. С. Барятинское, Мосальского у.

Сухиничский Райпотребсоюз. Оптово-розничная. Предметы широкого потребления. Г. Козельск.

Сухиничский Райпотребсоюз. Оптово-розничная. Предметы широкого потребления. Г. Спас-Деменск.

Сухиничский Райпотребсоюз. Предметы широкого потребления. Г. Сухиничи, Козельского у.

«Трактор», Кикинское кредит. с.-х. т-во (кооп.). Мануфактура, галантерея и др. товары. С. Темкино, Юхновского у.

«Труд», Сухиничск. потреб. о-во (кооп.). Мука, мануфактура, бакалея, вино и др. товары. Г. Сухиничи, Козельского у.

Утешевское Потреб. О-во (кооп.). Бакалея, мануфактура и пиво. С. Утешево, Мещевского у.

Черногрязское С.-Х. Т-во (кооп.). Бакалея, мануфактура и вино. Ст. Бобынино, М.-К.-В. ж. д., Мещевского у.

Юхновское ЕПО (кооп.). Мануфактура, вино, мука и др. товары. Г. Юхнов, ул. Парижской Коммуны.

Костромская губерния.

ХЛЕБ, ЗЕРНО И ФУРАЖ.

Г. КОСТРОМА. Госбанк. Хлебные продукты. Банковская ул., 1.

Губсельскосоюз (кооп.). Предметы с.-х. Бульварная ул., 7.

Лезов, П. С. Мука. Мучной ряд, 196.

Промторг (гос.). Хлебо-бакалейная и мучная. Пл. Революции, 1.

Хлебопродукт, акц. о-во. Хлебопродукты. Советская пл., 2.

ПО ГУБЕРНИИ. Костромской Кредитсоюз (кооп.). Мука и рожь. Г. Нерехта, Кисельная ул.

Костромской Церабкооп. Хлебо-мучные товары. Трудовая слоб., Костромского у., Шунгенской вол.

Хлебопродукт, акц. о-во. Оптово-розничная. Мука. Г. Галич, ул. Свободы, 43.

Хлебопродукт. Мука. Г. Галич, Торговая площ.

Хлебопродукт. Хлебная. Гор. Нерехта, пл. Свободы, 5.

Хлебопродукт, Нерехтское Отд-ие. Зернопродукты и лен. Г. Нерехта.

Хлебопродукт. Мука. Г. Галич, ул. Свободы, 43.

МЯСО, ДИЧЬ И РЫБА.

Г. КОСТРОМА. Большесольский Райсоюз С.-Х. Кооперативов. Рыба. Советская пл., лавка 137, в Табачном ряду.

Райсоюз Потреб. О-в (кооп.). Мясо. Мясные Ряды, лавки 161-163.

Церабкооп. Рыба. Рыбные ряды.

ПО ГУБЕРНИИ. Коско-Шишкинское Потреб. О-во (кооп.). Мясо. Д. Долматово, Шишкинской в., Костромск. у.

БАКАЛЕЯ.

Г. КОСТРОМА. Губсоюз Потреб. О-в (кооп.), маг. № 1. Мука, бакалея. Мучные ряды.

Промторг (гос.). Хлебо-бакалейная. Гостиный ряд, 38—39.

Промторг. Хлебо-бакалейная и мучная. Мучные ряды, 208.

Промторг. Мука и бакалея. Гостиный ряд, 61.

Промторг. Мука, бакалея. Мучные ряды, 7.

Сахаротрест. Сахар-песок. Советская площ., 2.

Сольсиндикат. Соль. Лесная ул., склады при Госмельнице № 1 и Райсоюзе.

Хлебопродукт, акц. о-во. Хлеб и бакалея. Мучные ряды.

Хлебопродукт. Оптово-розничная. Хлеб, бакалея. Слоб. Металлистов, Московск. ул.

Церабкооп, маг. № 15. Хлеб, бакалея. Гостиный ряд, маг. б. «Деревообделочник».

Церабкооп, маг. № 3. Хлеб, бакалея. Гостиный ряд, маг. б. Сапожникова.

Церабкооп. Бакалея. Ул. Кооперации, 8.

Церабкооп. Хлеб, бакалея. Ул. Кооперации, 6б.

Церабкооп. Оптовая. Бакалея, хлеб. Ул. Ленина, 4.

Церабкооп, маг. № 18. Хлеб, бакалея. Ул. Ленина.

Церабкооп, маг. № 14. Хлеб, бакалея. Ул. Луначарского, 27.

Церабкооп, маг. № 13. Хлеб, бакалея. Мучные ряды.

Церабкооп, маг. № 10. Хлеб, бакалея. Пролетарская ул., 10.

Церабкооп. Бакалея. Советская ул., 66.

Церабкооп, маг. № 5. Хлеб, бакалея. Ул. Троцкого.

Церабкооп, маг. № 19. Хлеб, бакалея. Ул. Троцкого, 89.

ПО ГУБЕРНИИ. Молвитинское Потреб. О-во (кооп.). Бакалея и хлеб. С. Молвитино, Буйского у.

Районный Союз Кооперативов. Бакалея. Г. Галич, Торговая площ.

Сахаротрест. Сахар. Г. Нерехта, пл. Свободы, 5.

Сахаротрест. Сахар. Г. Галич, ул. Свободы, 43.

Симонов, Ф. П. Бакалея, мануфактура. Г. Галич, Торговая пл.

Сольсиндикат. Соль. Г. Нерехта, Вокзальная ул., 4.

ГАСТРОНОМИЯ И ВИНА.

Г. КОСТРОМА. Баркова, Л. А. Вина. Юношеская ул., 36.

Винсиндикат. Оптово-розничная. Вина. Советская ул., 15.

Винторг, акц. о-во. Оптово-розничная. Виноградные вина и водочные изделия. Советская ул., 2.

Госспирт. Водочные изделия. Банковская ул., 2.

Госспирт. Водочные изделия. Ул. Ленина, 14.

Госспирт, маг. № 2. Водочные изделия. Гостиный ряд, 43.

«Инвалид - Кустарь» (кооп.). Вино. Советская ул., 2.

Церабкооп. Колбаса, ветчина, сыр, масло и др. Советская ул., 19.

ПО ГУБЕРНИИ. Госспирт. Водочные изделия. Г. Нерехта, Ул. Крылова, 14.

Попов, А. Н. Пиво, вина, колбаса и др. Г. Кологрив, Центральная пл., 1.

СТОЛОВЫЕ, ПИВНЫЕ И БИЛЛИАРДНЫЕ.

Г. КОСТРОМА. Горбунова, М. И. Буфет при ст. Кострома, Сев. ж. д.

Коряковское Потреб. О-во (кооп.). Чайная с продажей пива. Слоб. Мет., Московская ул., 6.

ЛСПО, Ленинградский Союз Потреб. О-в (кооп.). Пиво, закуски, фрукты. Ул. Луначарского, 7.

ЛСПО. Пиво. Молочная гора, 2-б.

Моссельпром (гос.). Пиво. Бульварная ул., 5.

Моссельпром. Пиво. Комсомольская, 22.

Нижегородский Пивоваренный Завод. Пиво. Молочная гора, лавка 277, в бывш. Шорных рядах.

Нижегородский Пивоваренный Завод. Пиво. Советская ул., 2.

Промторг (гос.). Пиво. Молочная гора, 1.

«Северянин» (кооп.). Пиво. Бульварная ул., 1.

Т-во Пароходных Буфетчиков (частн.). Столовая с продажей пива. Советская, 17.

Трехгорный Пивоваренный Завод (гос.). Пиво. Ул. Симановского, 8.

Церабкооп. Пиво. Сенная площ., 24.

ПО ГУБЕРНИИ. Большесольское Потреб. О-во (кооп.). Чай, вино, пиво. Посел. Б. Соли, Левашовской вол., Костромск. у.

Гравусас, Ф. А. Биллиардная. Г. Галич, Ул. Свободы, 2.

Кологривское ЕПО (кооп.). Пиво. Г. Кологрив, ул. Свободы, 7.

Крылова, А. С. Пиво. Г. Солигалич, просп. Свободы.

Кутюмов, М. М. Пиво, фруктовые воды. Г. Галич, ул. Ленина, 1.

ЛСПО (кооп.). Пиво. Г. Нерехта, площ. Свободы, 1.

Молвитинская инвалидная артель (кооп.). Столовая-чайная. С. Молвитино, Буйск. у.

Моссельпром (гос.). Пиво. Г. Нерехта, пл. Свободы, 1.

Нерехтское ЕПО (кооп.). Столовая с продажей вина и пива. Г. Нерехта, площ. Свободы.

Судиславское Потреб. О-во (кооп.). Чай, вино и пиво. Г. Судиславль.

ТПО Сев. ж. д. (кооп.). Буфет с крепкими напитками. Г. Буй, вокзал ст. Буй, Сев. ж. д.

«Труд Инвалида» (кооп.). Биллиардная. Г. Буй, ул. К. Маркса, 3.

КОЖИ (ПОЛУФАБРИКАТ).

Г. КОСТРОМА. «Кожобувь» (частн.). Обувь. Гостиный ряд, 61—62.

ПО ГУБЕРНИИ. Костромской Кожтрест. Кожа, лайка, кожаная обувь. Г. Галич, Торговая пл.

Костромской Кожтрест. Опоек, кожа. Г. Кологрив, Центральная пл., 13.

Павловские, Н. Г., В. Н. и Г. Г. и Нефедьев, Н. Н. Кожа, сапожный товар и обувь. Г. Галич, Торговая площ.

РАСТИТЕЛЬНОЕ СЫРЬЕ.

Г. КОСТРОМА. Костромской Союз Кредитной и Льняной Кооперации. Лен. Бульварная ул., 9.

ПО ГУБЕРНИИ. Костромской Кредитсоюз (кооп.). Заготовка льна. Нерехтск. у.

Писцов, Н. А. Хмель. С. Жарки, Мисковской вол., Костромск. у.

Хлебопродукт, акц. о-во. Льно и зернопродукты. Нерехтский у.

НЕФТЕПРОДУКТЫ.

Г. КОСТРОМА. Нефтесиндикат. Оптовая. Нефтепродукты. Подгорная ул., 28.

ПО ГУБЕРНИИ. Нефтесиндикат. Керосин. Г. Галич, Торговые ряды.

Нефтесиндикат. Керосин, гарное масло и олеонафт. С. Куроносово, Кологривск вол. и уезда.

Нефтесиндикат. Керосин, гарное масло и олеонафт. Г. Кологрив, Набережная р. Унжи, 2.

Нефтесиндикат. Нефтесклад. Нефть, керосин и смазочные масла. При ст. Нерехта, Сев. ж. д.

СТРОИТЕЛЬНЫЕ МАТЕРИАЛЫ.

Г. КОСТРОМА. Губернская Лесо-Заготовительная Контора. Продажа лесоматериалов. Крестьянская ул., 8.

Губкоммунотдел. Строительные материалы. Гостиный ряд, 27.

«Костромлес» (гос.). Лесные материалы и готовые изделия из дерева. В. Набережная, 13.

ПО ГУБЕРНИИ. Унженский Бассейный Кооперативный Лесной Союз. Круглый строевой лес и осиновая клепка. Г. Кологрив, Садовая ул., 34/9.

МАНУФАКТУРА.

Г. КОСТРОМА. Губсоюз Потреб. О-в (кооп.). Шерстяные и бумажные ткани. Гостиный ряд, 2.

Денисов, А. И. Шерстяные и бумажные ткани. Гостиный ряд, 54.

Камвольный Трест. Шерстяные и полушерстяные ткани. Торговые ряды, 52.

Льнотрест. Оптово-розничная. Мануфактура. Гостиные ряды, 69.

Льнотрест. Мануфактура. Ул. Борьбы, 75.

Спрысков, П. А. Мануфактура. Овражская ул., 17.

Церабкооп, маг. № 1. Бумажные и шерстяные ткани. Гостиный ряд.

ПО ГУБЕРНИИ. Районный Союз Кооперативов. Мануфактура. Г. Галич, Торговые ряды, на площ.

Симонов, Ф. П. Мануфактура и бакалея. Г. Галич, Торговая пл.

ОБУВЬ, ФУРНИТУРА, КОЖЕВЕННЫЕ ИЗДЕЛИЯ.

Г. КОСТРОМА. Кожтрест. Кожа, обувь. Советская ул., 25.

Кожтрест. Обувь и кожа. Внутри Гостиного Двора.

Кожтрест. Кожа, обувь. Гостиный ряд, 22.

МОСКАТЕЛЬНЫЕ И ЖЕЛЕЗО-СКОБЯНЫЕ ТОВАРЫ.

Г. КОСТРОМА. Т-во «Двигатель». Москательные и железо-скобяные товары и технические принадлежности. Гостиный Двор, 96.

Т-во «Двигатель». Железо-скобяные товары и технические принадлежности. Гостиный Двор, 2.

Церабкооп. Железо-скобяные изделия. Пряничный ряд, лавка б. Нолодезникова.

УНИВЕРСАЛЬНЫЕ МАГАЗИНЫ.

Г. КОСТРОМА. Церабкооп, маг. № 17. Хлеб, бакалея, мануфактура и др. товары. Ул. Борьбы, 29.

Церабкооп, маг. № 16. Хлеб, бакалея, мануфактура и др. товары. Пролетарская ул., 82.

Церабкооп, маг. № 6. Универсальный маг. Слоб. Мет., Садовый пер., 9.

ГОСТИНИЦЫ.

ПО ГУБЕРНИИ. Гравусас, Ф. А. Гостиница. Г. Галич, ул. Свободы, 2.

«Труд Инвалида» (кооп.). Гостиница. Г. Буй, ул. К. Маркса, 3.

ТРАНСПОРТ И УПАКОВКА.

Г. КОСТРОМА. «Волгоразгруз» (гос.). К-ра. Молочная Гора, 8.

«Гужевик» (частн.). Перевозка грузов. Молочная Гора, 4.

Мусульманское Извозо-Промышленное Т-во (частн.). Извозный ломовой промысел. Молочная Гора, 2.

«Транспорт», акц. о-во. Перевозка пассажиров и грузов. Советская ул., 2, в Масляном ряду.

ПО ГУБЕРНИИ. Некрасовская Извозо-Промышленная Артель. Перевозка грузов. Д. Некрасовка, Шенгенской вол.

РАЗНЫЕ.

Г. КОСТРОМА. Госпароходство. Ведение торгово-комиссионных операций по поручению клиентов. Горная ул., 29.

Губернская Лесозаготовительная контора. Лесоматериалы. Крестьянская ул., 8.

«Огородный Труд» (кооп.). Картофель, капуста и другие овощи. Слоб. Мет, Московская ул., 67.

Прянишников, Н. И. Картофель, овощи. Слоб. Мет, Константиновская ул., 11.

«Сыр-Союз» (кооп.). Сыр, масло и др. молочные товары. Бульварная ул., 9.

Церабкооп, маг. № 24. Табачные изделия. Гостиный ряд, маг. бывш. Буищева.

ПО ГУБЕРНИИ. Вятский Госторг. Кожсырье и пушнина. Г. Кологрив, Центральная ул., 2.

СМЕШАННЫЕ.

Г. КОСТРОМА. Госсельсклад. С.-х. машины и орудия, семена и др. Советская ул., лавка 416 в Масляном ряду.

ГИКО (кооп.). Хлеб, бакалея и комиссионные операции. Мучные ряды, 210—211.

Костромской Губторг (гос.). Мучные ряды, 208.

Ланцов, Н. А. и Алексев, П. В. Вино, бакалея, фрукты. Советская ул., 2.

Райсоюз Потреб. О-в (кооп.). Хлеб, бакалея, мануфактура. Ул. Кооперации, 58.

Союз Промысловой Кооперации. Деревянные и кустарные изделия. Советская ул., 7.

Толстопятовы, В. Н. и С. Н. Льняное семя и масла. Мучной ряд, 4.

ПО ГУБЕРНИИ. Буйское Городское Потреб. О-во (кооп.). Гастрономия, вино, фрукты и кондитерские товары. Г. Буй, ул. К. Маркса, 7.

Буйское Городское Потреб. О-во. Хлеб, бакалея, мануфактура, железо-скобяные товары и кожа. Г. Буй, пл. Революции, маг. № 1.

Галичский Райсоюз Кооперативов. Бакалея, мука, галантерея и др. Г. Солигалич, Красная пл., в рядах.

«Единение» (кооп.), маг. № 1. Хлеб, мануфактура, бакалея. Г. Чухлома, Гостинодворская, 8.

Мамонов, Н. В. и Смирнов, М. К. Вино, мука, бакалея. Г. Галич, Торговые ряды.

Нерехтское Отделение Костромского Райсоюза (кооп.). Предметы первой необходимости. Г. Нерехта, Базарная пл.

Нерехтское Отделение Костромского Райсоюза. Предметы первой необходимости. Г. Нерехта, Вокзальная ул.

Нерехтское ЕПО (кооп.). Предметы первой необходимости и вина. Г. Нерехта, пл. Свободы.

«Работник» (кооп.). Хлеб, бакалея, мануфактура и вино. Г. Чухлома, Гостинодворская, 10.

Районный Союз Кооперативов. Мануфактура, бакалея, скобяной товар. Г. Галич, Кооперативная ул., 2.

Солигаличское Городское Потреб. О-во (кооп.). Бакалея, мануфактура, галантерея и др. Г. Солигалич, Красная пл., в рядах.

Судиславское Потребит. О-во (кооп.). Предметы первой необходимсти. Г. Судиславль.

Чухломское Отделение Галичского Райсоюза (кооп.). Хлеб, бакалея, мануфактура. Г. Чухлома, Гостинодворская, 8.

Курская губ.

ХЛЕБ, ЗЕРНО И ФУРАЖ.

Г. КУРСК. «Агропомощь», Курское кооперативное с.-х. т-во. Закупка и продажа продуктов с. х. Ул. Ленина, 17.

Выгодский и Гинзбург. Мука и отруби. Ул. Добролюбова, 1.

Левины, И. И. и И. А. Мука. Ул. Троцкого, 3.

Порец, Я. С. С.-х. и хлебные продукты. Ендовищенская, 3.

Ребарбар, А. Я. Мука. Ул. Добролюбова, 2.

Сороканут, П. А. Мука и зерно. Верхняя Гостиная ул.

Хлебопродукт, акц. о-во. Заготовка и продажа с.-х. подуктов. Ул. Ленина, 1.

ПО ГУБЕРНИИ. Госмаслозавод № 56. Ссыпка зерновых продутков. Слоб. Чернянка, Старо-Оскольского у.

Дулеев. Ссыпка хлебов и бакалея. С. Дьяконово, Курского у.

«Кооператив Трудящихся». Ссыпной пункт. Г. Старый-Оскол, Казацкая слоб.

Курский Райсоюз (кооп.). Заготовка с.-х. продуктов. Г. Дмитриев, Льговского у.

Хлебопродукт, акц. о-во. Заготовка хлебов. Г. Львов, ул. Троцкого.

ЗЕЛЕНЬ И ОВОЩИ.

ПО ГУБЕРНИИ. Давыденко, А. Н. Репчатый лук. С. Стигуни, Грайворонского у.

Родионов, С. Д. Ссыпка и продажа картофеля. Пос. Марино, Александровской вол., Бемороцкого у.

ТПО Дон. ж. д. (кооп.). Скупка картофеля. Ст. Львов, Дон. ж. д.

Щеголевское Потреб. Об-во (кооп.). Картофель. С. Щеголево, Григорьевского у.

МЯСО, ДИЧЬ И РЫБА.

Г. КУРСК. Госрыбсиндикат. Рыба. Красная пл., 3.

ПО ГУБЕРНИИ. Ковалев, А. С. Сельди. Слоб. Чернянка, Старо-Оскольского у.

Шевцов, С. С. Сельди. Слоб. Чернянка, Старо-Оскольскольского у.

БАКАЛЕЯ.

Г. КУРСК. Зазулин, А. Н. Бакалея. Луговая, **18.**

«Кургум», Курский Госунивермаг. Бакалейные и гастрономические товары. Красная пл., 18.

Сахаротрест. Курская контора. Сахар. Верхняя Гостиная ул., 36.

Сахаротрест. Курская база. Сахар. Улица Добролюбова, 20.

Сольсиндикат. Государственный Соляной Синдикат. Соль. Ул. Троцкого, 4.

Церабкооп. Бакалея. Базарная пл.

Церабкооп. Бакалея. Барнышевская пл.

Церабкооп. Бакалея. Ул. Ленина, 41.

Церабкооп. Бакалея. Ул. М. Горького, 13.

Церабкооп. Бакалея. Центральный базар.

Шустер, Я. С. Бакалея. Ул. М. Горького, 10.

ПО ГУБЕРНИИ. Белгородский Райсельхозсоюз (кооп.). Бакалея. Г. Белгород, Базарная пл.

Дулеев, Е. А. Бакалея, ссыпка хлебов. С. Дьяконово, Курской губ.

Грайворонское ЕПО (кооп.). Бакалея. Г. Грайворон.

Грайворонское Крахмально - Паточное Заводоуправление (гос.). Крахмал, патока. Г. Грайворон.

Исаков, П. В. и **Ко.** Бакалея. Г. Щигры, Базарная пл.

«Красный Октябрь» (кооп.). Мануфактура и бакалея. Г. Новый-Оскол, Старо-Оскольского у., ул. Володарского.

Курский Губсоюз (кооп.). Бакалея и мануфактура. Г. Обоянь, Курского у., ул. Ленина, 17.

Курский Райсоюз (кооп.). Бакалея и мануфакура. Г. Обоянь, ул. Ленина.

Курский Райсоюз. Оптово-розничная. Бакалея. Г. Суджа, Льговского у.

Курский Райсоюз. Бакалея и мануфактура. Г. Щигры, Советская, 155.

Курский Церабкооп, маг. № 12. Бакалея и кондитерские товары. Слоб. Ямская, Курского у., ул. Кузнецовка, 32.

Курский Церабкооп, маг. № 15. Бакалея. С. Казацкое, Курского у.

Мерисов, С. И. Розничная. Бакалея и мануфактура. Г. Старый-Оскол, ул. Володарского.

«Надежда», кредитное т-во (кооп.). Бакалея. Г. Щигры, Базарная пл.

Порубежское С.-Х. Т-во (кооп.). Соль, деготь и керосин. С. Порубежное, Грайворонского у.

Потешское С.-Х. Кредитное О-во (кооп.). Бакалейные и скобяные товары. Г. Потеш, Курского у., ул. К. Маркса.

Прохоровская Контора Белгородского Райсоюза Потреб. О-в (кооп.). Бакалея и мануфактура. Посел. Александровский, Прохоровской вол., Белгородского у.

«Пробуждение» (кооп.). Бакалея. С. Белопутино, Курского у.

Рабкооп «Коммунар». Бакалея. С. Переведевка, Курского у.

Сельхозсоюз (кооп.). Бакалея и мануфакура. Ст. Солнцево, Курского у., Юж. ж. д.

Старо-Оскольский Райсоюз (кооп.), маг. № 2. Бакалея и мануфактура. Г. Старый-Оскол, Советская пл.

«Смычка» (кооп.). Бакалея. С. Старо-Полевое, Курского у., Юж. ж. д.

«Союз Свекловодов» (кооп.). Бакалея и с.-х. продкты. С. Ракитное, Грайворонского у.

Тамаровское Потреб. О-во (кооп.). Бакалея и мануфактура. С. Тамаровка, Белгородского у.

Тимский Уездный Сельхозсоюз (кооп.). Бакалейные и мануфактрные товары. Ст. Солнцево, Курской губ., Юж. ж. д.

ТПО Южных ж. д. (кооп.). Бакалея и мануфактура. Г. Белгород, ул. Буденого, 2.

ТПО Моск.-Киево-Воронежск. ж. д. (кооп.). Бакалея и галантерея. С. Щигры, Базарная пл.

ТПО М.-Кур. ж. д. (кооп.). Бакалея и мануфактура. С. Ямская, Курского у., Шоссейная ул., 72.

ТПО Дон. ж. д. (кооп.). Бакалейные товары. Г. Льгов, Дон. ж. д.

«Кооператив Трудящихся» (кооп.). Бакалея. Ст.-Оскол, ул. III Интернационала.

Христинин, В. В. Бакалея. С. Солнцево, Курского у.

Церабкооп. Бакалея и вина. Г. Белгород, ул. Ленина, 38.

Яковлев, П. В. и **К°.** Бакалея. Новый-Оскол, Старо-Оскольского у., ул. Володарского.

Фатежское ЕПО (кооп.). Бакалея. Г. Фатеж, Курского у., ул. К. Маркса.

ГАСТРОНОМИЯ И ВИНА.

Г. КУРСК. Госспирт. Водочные изделия. Ул. Ленина, 18.

Крылов, М. В. Вино и гастрономия. Ул. Троцкого, 7.

«Кургум» (гос.). Вино и гастрономия. Красная пл., 18.

«Кургум». Оптовый склад вин. Красная площад, 18.

Ликерно-Наливочный Завод № 1 (гос.). Вина. Ул. Халтурина, 4.

Урбанович, А. Д. Вино и гастрономия. Красная пл.

ПО ГУБЕРНИИ. Госспирт. Водочные изделия. Г. Белгород, ул. Ленина, 3.

Госспирт. Водочные изделия. Г. Борисов, Грайворонского у.

Госспирт. Водочные изделия. Г. Грайворон.

Госспирт. Водочные изделия. Г. Дмитриев, Льговского у.

Госспирт. Водочные изделия. Г. Льгов, Сосновская ул.

«Кооператив Трудящихся» (кооп.). Гастрономия и бакалея. Г. Старый-Оскол, Интернациональная ул.

Курский Губторг. Вино и гастрономия. Г. Белгород, ул. Ленина.

Церабкооп. Вино и бакалея. Г. Белгород, ул. Ленина. 38.

СТОЛОВЫЕ, ПИВНЫЕ И БИЛЛИАРДНЫЕ.

Г. КУРСК. Галактинов, С. М. Столовая. Ул. Ленина, 38.

Голубков, А. А. Биллиардная. Сад Профсоюзов.

Евдокимов, Е. А. Столовая. Ул. Ленина, 2.

Моссельпром (гос.). Буфет-столовая. Сад Губпрофсоюза.

Моссельпром. Столовая-пивная. Ул. Троцкого, 15.

Об'единение Трудколлективов из безработных при Курской Бирже Труда. Столовая с продажей вина. 1-я Сергиевская ул., 11.

Подгорный Пивоваренный Завод (частн.). Пиво. Ул. Ленина, 25.

Подгорный Пивоваренный Завод. Пиво Ул. Троцкого, 4.

ПО ГУБЕРНИИ. Алшухов, А. А. Пиво. Г. Грайворон.

Артель по обслуживанию буфета ст. Белгород (частн.). Горячие кушанья и закуски. Ст. Белгород.

Артель по обслуживанию буфета станции Ржава (частн.). Холодные закуски. Посел. Марьино, Ольшанской вол., Белгородского у.

Вайнштейн, Л. А. Пиво. Г. Белгород, ул. Ленина, 2.

Галанин, Т. А. Обеды и закуски. Ст. Золотухино, М.-К.-В. ж. д., Курского у.

Галанин, Т. А. Буфет. Ст. Поныры, Юж. ж. д., Курского у.

Ильяшинко, Д. К. Столовая - чайная. Г. Белгород, ул. Ленина, 35.

Красноярский Рабкооп. Пиво. Пос. Красная Яруга, Грайворонского у.

Маяков, В. П. Чайная-столовая. С. Ямское, Курского у., Шоссейная, 8.

Моссельпром (гос.). Пиво. № 4. Г. Щигры. Красная ул., 126.

Моссельпром. Столовая-пивная. Слоб. Ямская, М.-Кур. ж. д.

Подгорный Пивоваренный Завод. Пиво. Г. Фатеж, Курской губ. Северная ул., 1.

Поляков, Н. Н. Столовая - чайная. С. Щигры, Красная, 127.

Ракитнянское Рабоче-Крестьянское Потреб. О-во (кооп.). Столовая и торговля мануфактурой, дегтем, солью и керосином. С. Ракитное, Грайворонского у.

Ровная, М. В. Столовая. Г. Грайворон.

«Северо-Донецкая Бавария», т-во. Базисный склад пива. Г. Обоянь, Курской губ. Базарная пл., 19.

Спеваков, М. Т. Столовая. Г. Мирополье, Грайворонского у.

Украинская Новая Бавария (гос.). Пиво. Г. Борисов, Грайворонского у.

Украинская Новая Бавария. Пиво. Г. Белгород, ул. Ленина, 40.

Украинская Новая Бавария. Пиво. Г. Грайворон.

Хачатряни, К. Г. Пиво. Столовая-чайная. Г. Белгород.

Шумаров, К. Ф. Столовая-чайная. Г. Белгород, Георгиевская, 3.

КОЖИ (ПОЛУФАБРИКАТ).

Г. КУРСК. Курский Кожтрест. Кожевенные товары. Первышенская ул., 1.

Курский Кожтрест. Коммерческий Отдел Правления. Первышенская ул., 1.

ПО ГУБЕРНИИ. Исааков, П. П. и К-о. Бакалея и кожевенные товары. Г. Щигры, Базарная пл.

Кожтрест. Кожевенные товары. Г. Белгород. Базарная пл.

ЖИВОТНОЕ СЫРЬЕ.

Г. КУРСК. Голубицкий, Г. Б. Сырье и кожи. Гендовищенская, 3.

Госторг. Кожевенное сырье. Ул. Троцкого, 14.

Шерман, М. М. Кожсырье. Луговая, 67.

РАСТИТЕЛЬНОЕ СЫРЬЕ.

Г. КУРСК. Лукашук, П. Н. Поставка пеньки.

ПО ГУБЕРНИИ. Дашин, С. Н. и **Яковлев, Г. И.** Пенька и мануфактура. Г. Старый-Оскол, Интернациональная ул.

Маслотрест. Заготовка пеньки. С. Михайлово, Льговского у.

«Льноторг», акц. о-во. Льговский Ссыпной Пункт Льна. Ссыпка льна. Г. Льгов, ул. К. Маркса.

Чечулин, И. Д. Пенька и пеньковые изделия. Г. Старый-Оскол.

Шестаков, Н. В. и **Писаревский, Г. Л.** Пенька и пеньковые изделия. Г. Старый-Оскол, Слоб. Ездоцкая.

ЛЕСНЫЕ МАТЕРИАЛЫ, ДРОВА, ТВЕРДОЕ МИНЕРАЛЬНОЕ ТОПЛИВО.

Г. КУРСК. Донуголь. Уголь и химпродукты. Ул. Ленина, 17.

Зарянин, А. Г. Лесные материалы. Ул. Радищева, 10.

Каган, Н. М. Лесной и дровяной склад. Ул. Добролюбова, 13.

Муравин, Е. Г. Лесной склад. Ул. Добролюбова, 25.

Топливный Трест. Лесные материалы. Ул. Троцкого, 45.

НЕФТЕПРОДУКТЫ.

ПО ГУБЕРНИИ. Нефтесиндикат. Белгородский Нефтесклад. Нефтепродукты. С. Супруновка, Белгородского у., Пушкаревской вол.

Нефтепродукт. Курский Нефтесклад. Нефтепродукты. С. Стрелецкое, Курского у.

Нефтесиндикат. Районный Нефтесклад. Нефтепродуты. С. Солнцево, Курского у.

Нефтесиндикат. Суджанская Контора Районного Нефтесклада. Нефтепродукты. Гор. Суджа, Льговского у.

Нефтесиндикат. Обоянское Отделение. Нефтепродукты. Г. Обоянь, Курского у.

Нефтесиндикат. Районный Нефтесклад. Нефтепродукты. Г. Дмитриев, Льговского у.

Нефтесиндикат. Районный Нефтесклад. Нефтепродукты. Оптовая. Г. Новый-Оскол, Старо-Оскольского у.

Нефтесиндикат. Районный Нефтесклад. Нефтепродукты. Г. Обоянь, Курской губ.

Нефтесиндикат. Районный Нефтесклад. Нефтепродукты. Ст. Солнцево, Юж. ж. д., Курского у.

Нефтесиндикат. Районный Нефтесклад. Нефтепродукты. Г. Старый-Оскол, Слоб. Пушкарская.

Нефтесиндикат. Районный Нефтесклад. Нефтепродукты. Г. Щигры, Базарная пл.

Порубежское С.-Х. Т-во (кооп.). Деготь, керосин и соль. С. Порубежское, Грайворонского у.

СТРОИТЕЛЬНЫЕ МАТЕРИАЛЫ.

Г. КУРСК. «Строитель» (гос.). Строительные материалы. Г. Курск, ул. Ленина, 21.

В. С. Н. Х. Р. С. Ф. С. Р.

КУРСКИЙ

Государственный Кожевенный Трест

Дирекция треста—Курск, Первышевская, № 1.

ОБЪЕДИНЯЕТ

3 Кожзавода и Обувную Фабрику.

Состав Управления Треста: Упр. треста . **Друкарев, В. А.**
Заместитель . **Шеронов, М. И.**

Телефоны №№ 47 и 298.

ПРОДАЕТ:

подошвенную кожу, хром, юфть, полувал, шевро, обувь и другие товары собственной выработки.

ПОКУПАЕТ:

кожсырье, хим.-товары для кожевенного производства, фурнитуру для кожзаводов и обувной ф-ки, дубильные и красящие вещества, технические приспособления, машинные части для кожзаводов и обувной фабрики.

Имеет магазины в Курске и Белгороде.

369

ПО ГУБЕРНИИ. Орловсий Гублесотдел. Лесная торговля. Посел. Поныры, Курского у.

Турек, Я. Б. Лесная торговля. С. Ямское, Курского у.

МАНУФАКТУРА И ГАЛАНТЕРЕЯ.

Г. КУРСК. «Камвольсбыт», акц. о-во. Шерстяные и суконные товары. Ул. Ленина, 1.

Масленников, И. С., Долганцев, И. И. и К^о. Мануфактура. Г. Курск, Верхняя Гостиная, 24.

Москалец, В. Я. Мануфактура. Г. Курск, Красная пл.

ПО ГУБЕРНИИ. Дашин, С. Н. и **Яковлев, Г. И.** Мануфактура и пенька. Г. Старый-Оскол, Интернациональная ул.

«Заря» Кобелевская артель инвалидов (кооп.). Мануфактура и деготь. С. Кобелевка, Грайворонского у.

Зорин, М. В. Мануфактура. С. Беседино, Курского у.

«Красный Октябрь», п. треб. о-во (кооп.). Бакалея и мануфактура. Г. Новый-Оскол, Старо-Оскольского у., ул. Володарского.

Курский Губсоюз (кооп.). Мануфактура и бакалея. С. Обоянь, ул. Ленина, 17.

Курский Райсоюз (кооп.). Мануфактура и бакалея. Г. Обоянь, ул. Ленина.

Курский Райсоюз. Мануфатура и бакалея. Г. Щигры, Советская, 155.

Мерисов, С. И. Мануфактура. Г. Старый-Оскол, ул. Володарского.

Тамаровское Потреб. О-во (кооп.). Мануфактура и бакалея. С. Тамарье, Белгородского у.

Прохоровская Контора Белгородского Райсоюза Потреб. О-в (кооп.). Мануфактура и бакалея. Посел. Александровский, Долгоруковского у.

Сельхозсоюз (кооп.). Бакалея и мануфактура. Ст. Солнцево, Курского у., Юж. ж. д.

Старо-Оскольский Райсоюз (кооп.), маг. № 2. Мануфактура и бакалея. Г. Старый-Оскол, Советская пл.

Кимрский Уездный Сельсоюз (кооп.). Мануфактура и бакалея. Ст. Солнцево, Юж. ж. д., Курской губ.

Транспортное Потреб. О-во (кооп.). Мануфактура и бакалея. Г. Белгород, ул. Буденного, 2.

Транспортное Потреб. О-во. Мануфактура и обувь. Г. Старый-Оскол, Интернациональная ул.

Транспортное Потреб. О-во. Бакалея и мануфактура. Слоб. Ямская, Курского у., Шоссейная, 72.

Христинин, В. В. Мануфактура и бакалея. С. Солнцево, Курского у.

Яковлев, П. В. и К^о. Мануфактура и бакалея. Г. Новый-Оскол, ул. Володарского.

МОСКАТЕЛЬНЫЕ, ХИМИЧЕСКИЕ И РЕЗИНОВЫЕ ТОВАРЫ.

Г. КУРСК. Курское Представительство Донугля (гос.). Химические продукты и уголь. Ул. Ленина, 17.

Резинотрест. Оптово-розничный маг. Резиновые изделия. Ул. Ленина, 6.

Химуголь (гос.). Химические продукты. Ул. Ленина, 5.

ПО ГУБЕРНИИ. «Заря», Кобелевская артель инвалидов (кооп.). Деготь и мануфактура. С. Кобелевка, Грайворонского у.

АПТЕКАРСКИЕ И ПАРФЮМЕРНЫЕ ТОВАРЫ.

Г. КУРСК. «Жиркость» (гос.). Парфюмерия. Ул. Ленина, 1.

«Кургум», Курский Гос. Универсальный Магазин. Парфюмерия и галантерея. Ул. Ленина, 2.

ПО ГУБЕРНИИ. Транспортное Потреб. О-во (кооп.). Парфюмерия. С. Ямское, Курского у., Шоссейная, 72.

УНИВЕРСАЛЬНЫЕ МАГАЗИНЫ:

«Кургум», Курский Гос. Универмаг. Мануфактура, галантерея, обувь, гастрономия и вино. Красная пл., 18.

«Кургум». Универсальная торговля. Ул. Троцкого, 101.

ПО ГУБЕРНИИ. Белгородский Райсоюз Потреб. О-в (кооп.). Универсальная торговля. Г. Белгород, ул. Буденного, 47.

ТРАНСПОРТ И УПАКОВКА.

Г. КУРСК. Автопромторг, акц. о-во. Автогужевая перевозка тяжестей. Контора. Первышевская, 2.

«Гонец», коллектив безработных. Перевозка грузов. Ул. Троцкого, 15.

«Гужтранспорт» (частн.). Перевозка грузов. Ул. Троцкого, 34.

Коммерческое Агентство М.-К.-В. ж. д. Транспортная контора. Ул. Троцкого, 17.

«Моспогруз», акц. о-во. Погрузка и разгрузка. Ул. Троцкого, 12.

Совторгфлот, акц. о-во (гос.). Транспортно-погрузочные операции. Ул. Троцкого, 22.

«Транспорт», акц. о-во (гос.). Контора. Транспортные и складочные операции. Ул. Троцкого, 12.

ПО ГУБЕРНИИ. «Моспогруз», акц. о-во. Погрузка и разгрузка. Посел. Александровский, Белгородского у., Прохоровской вол.

«Моспогруз». Перевозка груза. Г. Белгород, ул. Буденного, 21.

РАЗНЫЕ.

Г. КУРСК. «ПИКО» (кооп.). Инвалидная артель. Торговая база. Верхняя Гостиная.

Горкомхоз. Баня. Почтовая ул., 3.

Губдеткомиссия. Эксплоатация лото. Ул. Невского, 5.

Губотдел Наробраза. Книжный и писчебумажный магазин. Ул. Ленина, 5.

Дерюгинская Госуд. Писчеум. Фабрика. Писчебумажный маг. Юрьевская ул., 8.

«Кургум», Курский Госуд. Универсальный магазин. Галантерея и парфюмерия. Ул. Ленина, 2.

Курский Кожтрест. Обувь и кожевенные изделия. Ул. Ленина, 15.

Маслотрест. Выработка масла. Невская ул., 8.

Райсоюз (кооп.). Комиссионные операции. Ул. Ленина, 17.

«Серп и Молот». Меблированные комнаты Курского Горкомхоза. Ул. Ленина, 31.

ПО ГУБЕРНИИ. Курский Церабкооп. Кондитерские и бакалейные товары. С. Казацкое, Курского у.

Курский Церабкооп. Кондитерские и бакалейные товары. С. Ямское. Курского у., Ул. Кузнецовка, 12.

«Райсельхозсоюз» (кооп.). Железо-скобяные товары. Г. Новый-Оскол. Гражданская ул., 33.

Транспортное Потреб. О-во (кооп.). Обувь и мануфактура. Г. Старый-Оскол, Интернациональная ул.

Транспортное Потреб. О-во (кооп.). Галантерея и бакалея. Г. Щигры, Базарная пл.

Фатежское С.-Х. Кредитное Т-во (кооп.). Скобяные и бакалейные товары. Г. Фатеж, ул. К. Маркса.

СМЕШАННЫЕ.

Г. КУРСК. Кредитное Кооперативное Т-во. Выдача ссуд, заготовка с.-х. продуктов. Ул. Троцкого, 24.

Кредитное Кооперативне Т-во. Продажа предметов хоз. потребления. Ул. Троцкого, 24.

Полесторг, акц. о-во. Курское агентство. Спички, сукно, фанера, шпагат и заготовка пеньки. Ул. Ленина, 5.

Райсоюз Кооперативов. Мануфактура, обувь и бакалея. Юрьевская, 22.

«Торгсвос», Торг. Отдел Совета Всеросс. О-ва Слепых. Заготовительная сырьевая к-ра. Ул. Ленина, 1.

Транспортное Потреб. О-во (кооп.). Мануфактура, галантерея, обувь. Ул. Троцкого, 1.

Церабкооп. Мануфактура, галантерея и обувь. Юрьевская, 3.

ПО ГУБЕРНИИ. Гольштейн, Д. С. Скобяной товар и др. с.-х. предметы. С. Поныры, Курского у.

Больше-Псинское С.-Х. Кредитное Т-во (кооп.). Ссыпка с.-х. продуктов, мануфактура, кожевенные и скобяные товары. С. Большая-Псинка, Белгородского у.

Госмаслозавод, лавка № 56. Масло, крупа и мануфактура. С. Чернянка, Старо-Оскольского у.

Духан, И. Я. и Добродеев, Ф. В. Бумажные ткани, обувь, деготь и керосин. Г. Грайворон.

«Кооператив Трудящихся». Бакалея, гастрономия и мануфактура. Г. Старый-Оскол, Интернациональная ул.

«Красный Октябрь», потреб. о-во (кооп.). Мануфактура, бакалея, скобяные и кожевенные товары. Г. Новый-Оскол, Старо-Оскольского у., ул. Володарского.

Краснояружский Рабкооп. Мануфактура, деготь, керосин и соль. Посел. Красная-Яруга, Грайворонского у.

Курский Маслотрест. Мануфактура, обувь и напитки. Г. Старый-Оскол, Интернациональная ул.

Курский Райсоюз (кооп.). База разных товаров. Г. Льгов.

Курский Райсоюз. Бакалейные, мануфактурные и скобяные товары. Г. Обоянь, Курского у., Ленинская ул.

Курский Райсоюз. Оптово-розничная. Мануфактура, бакалейные, скобяные и кожевенные товары. Г. Щигры, Советская ул., 155.

Миропольское Потреб. О-во (кооп.). Деготь, соль и мануфактура. С. Мирополье, Грайворонского у.

«Надежда», Кредитное с.-х. т-во (кооп.). Мука, соль, керосин, масло и мыло. Г. Щигры, Базарная пл.

Ново-Оскольский Кустарно-Промысловый Коопер. Союз. С.-х. орудия, заготовка яиц и птицы. С. Чернянка, Старо-Оскольского у.

Ново-Оскольский Райсельхозсоюз (кооп.). Железо-скобяные товары и предметы с х. Г. Новый-Оскол, Старо-Оскольского у., Гражданская ул., 33.

Новостроевское С.-Х. Т-во (кооп.). Мануфактура, соль, деготь и керосин. С. Новостроевка, Грайворонского у.

Новотаволжанский Рабкооп. Бакалея, мануфактура и галантерея. С. Новотаволжанка, Белгородского у.

«Пробуждение» (кооп.). Разные товары. С. Золотухино, Курского у.

Ракитнянское Рабоче-Крестьянское Потреб. О-во (кооп.). Мануфактура, соль, деготь, керосин и обеды. С. Ракитное, Грайворонского у.

Старо-Оскольский Райсоюз (кооп.). Закупка хлебопродуктов и сырья. Г. Старый-Оскол, Красноармейская пл.

Старо-Оскольский Райсоюз. Мануфактура, бакалея, железо-скобяные товары. Г. Старый Оскол, Красноармейская пл.

Старо-Оскольский Райсоюз. Мануфактура, соль, сахар, керосин и спички. Г. Новый-Оскол, ул. 1 Мая.

Транспортное Потреб. О-во М.-К.-В. ж. д. (кооп.), лавка № 6. Г. Щигры, Базарная пл.

Транспортное Потреб. О-во М.-Кур. ж. д. (кооп.). Галантерея и мануфактура. Ст. Ямская, Курского у., Шоссейная ул., 72.

Транспортное Потреб. О-во Юж. ж. д. (кооп.). Смешанные товары. Посел. Марьино, Белгородского у.

1-е Чернянское Потреб. О-во (кооп.). Мануфактура, галантерея и железо-скобяные товары. Слоб. Чернянка, Старо-Оскольского у.

Шебекинский Рабкооп. Мануфактура, бакалея и галантерея. С. Шебекино, Белгородского у.

Г. Ленинград.

АПТЕКИ.

Балтводздравотдел. Аптека и аптечный склад. Фонтанка, 154.

Губздравотдел. Большая Охтенская. Б.-Охтенский пр., 66.

Губздравотдел. Василеостровская. В. О., 8-я линия, 41/2.

Губздравотдел. 2-я Василеостровская. В. О., Средний пр., 18.

Губздравотдел. Волковская. Дер. Волково, Михайловская ул., 11.

Губздравотдел. Им. Володарского. С. Александровское, 30.

Губздравотдел. На ул. Восстания. Ул. Восстания, 30.

Губздравотдел. Гаванская. Гаванская ул., 29.

Губздравотдел. Глазовская. Раз'езжая ул., 43.

Губздравотдел. На пл. Глинки. Ул. Декабристов, 27.

Губздравотдел. Им. Желябова. Ул. Желябова, 14.

Губздравотдел. Им. Зака. Международный пр., 118.

Губздравотдел. Загородная. Загородный пр., 21.

Губздравотдел. Заставная. Пр. с. Володарского, 65.

Губздравотдел. Им. Иоффе. Пр. К. Маркса, 12.

Губздравотдел. На ул. 3 Июля. Ул. 3-го Июля, 48.

Губздравотдел. Комиссаровская. Комиссаровская ул., 36.

Губздравотдел. Каменноостровская. Ул. Красных Зорь, 18.

Губздравотдел. Им. проф. Кравкова. Пр. К. Либкнехта, 27.

Губздравотдел. Каменская. Ул. 3 Июля, 105.

Губздравотдел. Им. Кондратьева. Кондратьевский, 15.

Губздравотдел. Красноармейская. Просп. Красных Командиров, 19.

Губздравотдел. Красно-Финляндская. Симбирская ул. 49.

Губздравотдел. Им. К. Либкнехта. Пр. К. Либкнехта, 43.

Губздравотдел. Курская. Лиговская ул., 193.

Губздравотдел. Петроградская. Пр. К. Либкнехта, 96.

Губздравотдел. Им. лейт. Шмидта. В. О., 7-я линия, 16/18.

Губздравотдел. При б-це им. Ленина. 2-я Советская ул., 4.

Губздравотдел. Им. Майорова. Пр. Майорова, 33.

Губздравотдел. Международная. Международный пр., 40.

Губздравотдел. Им. Менделеева. Пр. 25-го Октября, 83.

Губздравотдел. М. Охтенская. М. Охтенский пр., 45.

Губздравотдел. Им. Марата. Ул. Марата, 49.

Губздравотдел. Ново-Лесная. 2-й Муринский, 61.

Губздравотдел. Октябрьская. Пр. 25-го Октября, 111.

Губздравотдел. Им. Олицкого. Строгановская наб., 17.

Губздравотдел. Им. Плеханова. Комиссаровская ул., 24.

Губздравотдел. Петровская. Пр. К. Либкнехта, 2.

Губздравотдел. Пролетарская. Пр. Юного Пролетария, 16.

Губздравотдел. При ф-ке «Рабочий». С. Смоленское, 67.

Губздравотдел. При лечебнице «Самопомощь». Геслеровский пер., 15-а.

Губздравотдел. Советская. 8-я Советская ул., 17.

Губздравотдел. Им. Слуцкой. Ул. В. Слуцкой, 66.

Губздравотдел. Смольнинская. Советский пр., 60.

Губздравотдел. Им. С. Перовской. Международный пр., 16.

Губздравотдел. На ул. Стачек. Ул. Стачек, 11.

Губздравотдел. Им. Тува. Ул. Пестеля, 14.

Губздравотдел. Им. Урицкого. Пр. 25 Октября, 66.

Губздравотдел. Центральная. Пр. Володарского, 47.

Губздравотдел. Им. Энгельса. Уг. Лесной и 2-го Муринского, 15.

Октябрьской ж. д. Центральн. аптека. Окт. ж. д., ст. Ленинград, двор прибытия.

Мурманск. ж. д. Центр. аптечный склад. Лиговка, 44.

Севзапздравотдел. Обл. аптечный склад. Ул. Герцена, 35.

БАКАЛЕЯ И ГАСТРОНОМИЯ.

Академический Кооператив, маг. № 3. Продукты питания. Ул. Халтурина, 27.

Балдин, С. Ф. Фруктово-бакалейные и с.-х. продукты. Апраксин рынок, 257.

«Большевик» (кооп.), лавка № 1. Продукты питания и пр. товары. Просп. С. Александровского, 113.

«Большевик», лавка № 2. Продукты питания. Новый пер., 6.

«Большевик», лавка № 3. Продукты питания. Просп. С. Александровского, 89.

«Большевик», лавка № 5. Продукты питания и винно-гастрономические товары. Просп. С. Александровского, 41/1.

«Большевик», лавка № 8. Вино, пиво и продукты питания. Просп. С. Александровского, 13.

«Большевик», лавка № 10. Продукты питания. Просп. С. Александровского, 26/28.

«Большевик». Вино, пиво и продукты питания. Просп. С. Александровского, 26/28.

Буров, Н. Е. Продукты питания и вино. Просп. 25 Октября, 56.

Быков, И. О. Гастрономия и фрукты. Просп. 25 Октября, 18.

«Василеостровец» (кооп.). Предметы первой необходимости. В. О., Малый просп., 13.

«Василеостровец». Колониальные товары. В. О., Средний просп., 16/39.

Верховский, И. И. Продукты питания. Сенной рынок, лит. А, 43.

Вольпер, М. Б. Сахар, чай, мука и крупа. Просп. Бажунина, 2.

Воробьев, В. А. Продукты питания. Гончарная ул., 2.

«Выборгский Рабочий» (кооп.). Вино, гастрономия. Уг. Скобелевского просп. и Ярославского, 4.

Генкин, Г. Я. Лабаз. Продукты питания. Сенная пл., 5.

Госсельсиндикат. Гастрономия и молочные продукты. Ул. 3 Июля, 88.

Гудков, Ф. Е. Бакалея и фрукты. Апраксин рынок, 262.

ГУМ. Масло, яйца, сахар и пр. товары. Андреевский рынок, 2/3.

Гуткин, К. И. Гастрономия, вина, хлеб и др. товары. Международный просп., 1/2.

Двинов, З. Я. и Вюсынец, Х. И. Сахар. Сенной рынок, корпус А, ларек № 49.

«Земсудстрой», Об'единенный кооператив работников Областзема, Губсуда и строителей. Гастрономия, мясо и пр. товары. Просп. Володарского, уг. ул. Некрасова, 36/2.

Иванов, С. М. Вино, фрукты и пр. товары. Ул. Чайковского, 40.

Индуский, М. Х. Бакалея. Сенная пл., ларек № 4.

«Инторг», артель (кооп.). Гастрономия и вино. Просп. 25 Октября, 76.

Иоффе, И. Г. Мука и прочие товары. Уг. Сенной и Алексеевской ул., 1/11.

Исполком Центрального Района. Лабаз. Мука, крупа, сахар и пр. товары. В. О., Средний просп., 53.

Исполком Центрального Района. Лабаз. Колониальные товары и продукты питания. Просп. Маклина, 41.

Исполком Центрального Района. Лабаз. Мука, изюм, сахар и пр. товары. Сенная пл., 11.

Киевский Пищетрест, к-ра. Дрожжи. Ул. 3 Июля, 44.

Кириллов, В. О. Колбаса. В. О., 7-я линия, 14.

Кириллов, Т. А., Бычков, М. Н. и Воронков, И. И. Колбаса и пр. продукты. Ул. 3 Июля, 70.

Колхоз, Ленинградский Губ. Союз Коллективных Хозяйств (кооп.). Мука и пр. продукты. Б. Белозерская ул., 31/20.

Кооператив им. Зиновьева. Продукты питания. Набер. р. Екатерингофки, 17.

Кооператив им. Зиновьева. Продукты питания. Лермонтовский просп., 25/42.

Кооператив им. Зиновьева. Продукты питания. Лифляндская ул., 6.

Кооператив им. Зиновьева. Продукты питания. Уг. просп. Маклина и ул. 3 Июля, 52/98.

Кооператив им. Зиновьева. Продукты питания. Обводный канал, 126.

Кооператив им. Зиновьева. Продукты питания. Просп. Огородникова, 3.

Кооператив им. Зиновьева. Продукты питания. Просп. Огородникова, 11.

Кооператив им. Зиновьева. Продукты питания. Просп. Огородникова, 35.

Кооператив им. Зиновьева. Продукты питания. Территория порта, 3 района.

Кооператив им. Зиновьева. Продукты питания. Просп. Юного Пролетария, 9.

«Красная Заря» (кооп.). Вино, табак и продукты питания. Ул. Герцена, 11/25.

«Красная Заря». Продукты питания. Ул. Декабристов, 56.

«Красная Заря». Продукты питания. Ул. Желябова, 12.

«Красная Заря». Мануфактура, обувь, посуда и пр. товары. Ул. 3 Июля, 25.

«Красная Заря». Продукты питания. Ул. 3 Июля, 47.

«Красная Заря». Продукты питания. Ул. 3 Июля, 112—114.

«Красная Заря». Продукты питания. Комиссаровская ул., 16/71.

«Красная Заря». Продукты питания. Просп. Майорова, 28.

«Красная Заря». Продукты питания. Просп. Маклина, 42.

«Красная Заря». Продукты питания. Просп. 25 Октября, 75.

«Красная Звезда» (кооп.). Продукты питания. Комиссаровская ул., 7/15.

«Красная Звезда». Продукты питания. Торговая ул., 10.

«Красное Знамя» (кооп.). Продукты питания. Ул. Восстания, 19/53.

«Красное Знамя». Продукты питания. Ул. Восстания, 24/27.

«Красное Знамя». Продукты питания. Ул. Герцена, 11.

«Красное Знамя». Продукты питания. Ул. Декабристов, уг. Фонтанки, 12/10.

«Красное Знамя». Продукты питания. Ул. 3 Июля, 24.

«Красное Знамя». Продукты питания. Ул. 3 Июля, 51.

«Красное Знамя». Продукты питания. Международный просп., 4.

«Красное Знамя». Продукты питания. Просп. 25 Октября, 22.

«Красное Знамя». Продукты питания. Просп. 25 Октября, 44.

«Красное Знамя». Продукты питания. Ул. Плеханова, 2.

«Красное Знамя». Продукты питания. Ул. Связи, 14.

«Красное Знамя». Продукты питания. Пл. Труда, 2/37.

«Красный Студент» (кооп.). Продукты питания. Уг. Клинского просп. и Бронницкой ул., 16.

«Красный Студент». Продукты питания. Уг. 3-й Красноармейской ул. и ул. Егорова, 7/10.

«Красный Студент». Продукты питания. Международный просп., 27.

Крахмалпатсиндикат. Торговая контора. Надеждинская ул., 3.

«Крестьянин» (кооп.). Мясо и пр. продукты. Ул. Белинского, 3.

Кугель, К. И. Мука и пр. продукты. Лиговская ул., 67.

Кузнецов, А. С. Продукты питания. Ул. Горсткина, 1/4.

Кукунин, М. Н. Продукты питания. Ул. Петра Алексеева, 14.

Ленинградский Пищетрест. Гастрономия и вина. В. О., Средний просп., 42/39.

Ленинградский Пищетрест. Гастрономия и кондитерские товары. В. О., Менделеева линия (Университетская лин.), 1/25.

Ленинградский Пищетрест. Гастрономия и кондитерские товары. Ул. 3 Июля, 95.

Ленинградский Пищетрест. Продукты питания. Просп. К. Либкнехта, 29-а.

Ленинградский Пищетрест. Гастрономия и вино. Просп. 25 Октября, 72.

Ленинградский Кооперативный Союз Охотников. Продуктовый лабаз. Ул. Горсткина, 4.

Лиечумский, М. Х. и Кузьмин, А. С. Продуктовый лабаз. Кузнечный пер., 1/2.

ЛСПО, Ленинградский Союз Потреб. О-в (кооп.). Правление. Наб. Рошаля, 8.

ЛСПО. Продукты питания. Ул. Горсткина, 2/2.

ЛСПО. Оптово-розничная. Мука, крупа, сахар и пр. товары. Ул. Горсткина, 3, клад. №№ 16 и 17.

ЛСПО. Бакалея. Ул. Горсткина, 3, клад. №№ 22 и 23.

ЛСПО. Продукты питания. Кан. Грибоедова, 46/1.

ЛСПО. Лабаз. Бакалея. Демидов пер., 13.

ЛСПО. Лабаз. Сахар. Кузнечный пер., 9.

ЛСПО. Оптовый. Мука, крупа, сахар. Международный просп., 2/6.

ЛСПО. Гастрономия. Просп. 25 Октября, 48.

ЛСПО. Продукты питания. Просп. 25 Октября, 56.

ЛСПО. Продукты питания. Октябрьский просп., 120.

Лютов, А. В. Продукты питания. Загородный просп., 13/11.

Меньшиков, П. А. и **Королев, А. С.** Колониальные товары. Просп. Юного Пролетария, 16.

Мизин, Э. Г. Растительное масло. Сенной рынок, корпус А.

Моссельпром (гос.), маг. № 5. Изделия Моссельпрома. Ул. 3 Июля, 39.

Моссельпром. Изделия Моссельпрома Просп. 25 Октября, 90/92.

Мясохладобойня (гос.). Гастрономия. Просп. Володарского, 15.

Мясохладобойня. Оптово-розничная. Гастрономия. Демидов пер., 9/20.

Мясохладобойня. Гастрономия. Ул. 3 Июля, 12.

Мясохладобойня. Гастрономия и мясо. Просп. 25 Октября, 20.

Мясохладобойня. Гастрономия. Просп. 25 Октября, 27.

Мясохладобойня. Гастрономия. Просп. 25 Октября, 59.

Новтрестторг, акц. о-во. Лабаз. Мука, крупа, сахар и пр. товары. Ул. 3-го Июля, 42.

Новтрестторг. Продукты питания. Просп. 25 Октября, 128.

Об'единение Инвалидов Карельской Республики (кооп.). Бакалея, табак и колониальные товары. Ул. 3 Июля, 14/25.

Потреб. О-во Военно-Учебных Заведений (кооп.). Продукты питания. Загородный просп., 44/2.

Петрорайрабкооп. Продукты питания. Уг. Белозерской и Саблинской ул., 15/19.

Петрорайрабкооп. Продукты питания и предметы первой необходимости. Вульфова ул., 10.

Петрорайрабкооп. Продукты питания. Гатчинская ул., 26.

Петрорайрабкооп. Продукты питания и предметы первой необходимости. 1-я ул. Деревенской Бедноты, 20.

Петрорайрабкооп. Продукты питания и предметы первой необходимости. 1-я ул. Деревенской Бедноты, 33.

Петрорайрабкооп. Продукты питания Просп. К. Либкнехта, 80.

Петрорайрабкооп. Продукты питания и предметы первой необходимости. Ул. Красных Зорь, 9.

Петрорайрабкооп. Продукты питания. Ул. Красных Зорь, 50.

Петрорайрабкооп. Продукты питания. Ул. Красного Курсанта, 47.

Петрорайрабкооп. Продукты питания. Малый просп., 57.

Петрорайрабкооп. Продукты питания и предметы первой необходимости. Набережная ул., 15.

Петрорайрабкооп. Продукты питания. Наб. Ср. Невки, 16.

Петрорайрабкооп. Продукты питания и предметы первой необходимости. Новодеревенская наб., 33.

Петрорайрабкооп. Продукты питания. Ольховская ул., 3.

Петрорайрабкооп. Продукты питания. М. Пушкарская, 20/4.

Петрорайрабкооп. Продукты питания и предметы первой необходимости. Ул. Л. Толстого, 1/3.

«Пищепродукт» (кооп.). Гастрономия. Ул. Белинского, 5.

«Пищепродукт». Гастрономия. Международный просп., 42.

«Полюстрово», рабкооп. Правление раб. кооп. об'единения. Продукты питания. Безбородкинский просп., 17/2.

«Полюстрово». Продукты питания. Безбородкинский просп., 29/27.

«Полюстрово». Продукты питания и вино. Просп. Ленина, 1/17.

«Полюстрово». Продукты питания, пиво и вино. Пороховская ул., 8.

«Полюстрово». Продукты питания. Симбирская ул., 11/13.

Пороховское Об'единение (кооп.). Продукты питания. Капсюльное шоссе, 40.

Пороховское Об'единение. Продукты питания. Ул. Коммуны, 4.

Пороховское Об'единение. Продукты питания. Ул. Коммуны, 24.

Пороховское Об'единение. Продукты питания. 4-я линия, 35.

«Правда», потреб. о-во (кооп.). Мясо. Просп. с. Володарского, 44.

«Правда», потреб. о-во. Мясо, мануфактура, галантерея и пр. товары. Просп. с. Крупской, 15/2.

Продоснабжение, акц. о-во. Оптово-розничная. Предметы широкого потребления. Полтавская ул., 12.

«Пролетарий» (кооп.), лавка № 7. Продукты питания. Просп. Володарского, 12.

«Пролетарий», лавка № 6. Продукты питания. Ул. Каляева, 16.

«Пролетарий», лавка № 13. Продукты питания. Кирочная ул., 32.

«Пролетарий», лавка № 15. Продукты питания. Советский просп., 27.

«Пролетарское Знамя» (кооп.). Продукты питания. Загородный просп., 28.

«Пролетарское Знамя». Продукты питания. Комиссаровская ул., 64.

«Пролетарское Знамя». Гастрономия. 5-я Красноармейская ул., 1.

«Пролетарское Знамя». Гастрономия. 6-я Красноармейская ул., 9/18.

«Пролетарское Знамя». Мука, крупа и пр. продукты. Ул. Марата, 54.

«Пролетарское Знамя». Мука, крупа и пр. продукты. Международный просп., 38.

«Пролетарское Знамя». Мука, крупа и пр. продукты. Международный просп., 46.

«Пролетарское Знамя». Мука, крупа и пр. продукты. Обводный канал, 78.

«Пролетарский Союз» (кооп.). Продукты питания. Верейская ул., 33.

«Пролетарский Союз». Продукты питания. Международный просп., 63/2.

«Пролетарский Союз». Продукты питания. Международный просп., 72.

«Пролетарский Союз». Продукты питания. Международный просп., 89/91.

«Пролетарский Союз». Продукты питания Международный просп., 105.

«Пролетарский Союз». Продукты питания. Международный просп., 103.

«Пролетарский Союз». Продукты питания. Международный просп., 118.

«Пролетарский Союз». Продукты питания. Международный просп., 124.

«Пролетарский Союз». Продукты питания. Московское шоссе, 18.

Прохоров, М. П. Продукы питания. Просп. Красных Командиров, 16/30.

«Рабочее Дело», потреб. о-во (кооп.). Продукты питания. Лиговская ул., 92.

«Рабочее Дело», потреб. о-во, лавка № 1. Продукты питания. Уг. Мытнинской и 10-й Советской ул., 29/14.

«Рабочее Дело», потреб. о-во. Продукты питания. Ново-Михайловская ул., 4.

«Рабочее Дело», потреб. о-во. Продукты питания и вино. Просп. 25 Октября, 119/121. 119/121.

«Рабочее Дело», потреб. о-во. Продукты питания и вино. Уг. Советского просп. и 8-й Советской ул., 23.

Расмаслосиндикат, С.-Зап. Обл. К-ра. Растительное масло. Международный просп., 10/12.

Расмаслосиндикат, С.-Зап. Обл. К-ра. Растительное масло. Полтавская ул., 12.

«Резинометалл» (кооп.). Продукты питания. Везенбергская ул., 4.

«Резинометалл». Продукты питания. Дер. Волынкина, 4/6.

«Резинометалл». Продукты питания. Дер. Волынкина, 41.

«Резинометалл», магазин № 17. Продукты питания. Д. Емельяновка, 4.

«Резинометалл», магазин № 1. Продукты питания. Ул. Калинина, 41.

«Резинометалл». Продукты питания. Просп. Красных Командиров, 22.

«Резинометалл». Продукты питания. Уг. 11-й Красноармейской и Лермонтовского просп., 15/50.

«Резинометалл». Продукты питания. Нарвский просп., 19.

«Резинометалл». Продукты питания. Нарвский просп., 23.

«Резинометалл». Продукты питания. Уг. Пантелеймоновской и ул. Стачек, 30/2.

«Резинометалл». Вино, фрукты и гастрономия. Ул. Стачек, 9.

«Резинометалл», маг. № 8. Продукты питания. Просп. Юного Пролетария, 14.

«Резинометалл», маг. № 18. Продукты питания. Ул. Стачек, 67.

«Резинометалл». Продукты питания. Просп. Юного Пролетария, 19.

«Резинометалл». Продукты питания. Просп. Юного Пролетария, уг. Обводного кан., 142/16.

Роман, Ж. М., Хазанянц, М. В., Огаркова, А. В., Огарков, Д. С. и Ривкин, М. Ю Оптовая. Колониальные товары. Ул. Ракова, 5/10, при шоколадной ф-ке «Дессерт».

Салоха, Т. В. Продукты питания. Ул. Горсткина, 4.

Сахаротрест, к-ра. Сахар. Полтавская ул., 12.

Свирин И. В. Продукты питания. Горсткин рынок, ларек № 15.

Северо-Западный Спичечный Трест. Правление. Просп. 25 Октября, 70.

Севзапсоюз, Северо-Западный Областной Союз Кооперативов. Лабаз. Масло. Демидов пер., 15.

Севзапторг, акц. общ. Лабаз № 1. Табачные изделия и продукты питания. Международный просп., 2/6.

Севзапторг. Лабаз. Бумага, мыло и продукты питания. Просп. 25 Октября, 130.

Сидоров, Т. В. Мука и колониальные товары. Апраксин Двор, 266—268.

Сидоров, И. Т. Продукты питания. Ул. Горсткина, 4.

Соколов, И. П. и **Печников, В. А.** Продукты питания. В. О., Средний просп., 32.

Сольсиндикат, Сев.-Зап. Обл. К-ра. Соль. Фонтанка, 40.

Сонетин, П. Е. Колбаса и продукты питания. В. О., Средний просп., 32.

«Спартак», потреб. о-во (кооп.). Продукты питания. В. О., Гаваньская ул., 2-б.

«Спартак», потреб. о-во. Продукты питания. В. О., Гаваньская ул., 13/15.

«Спартак», потреб. о-во. Продукты питания. В. О., Гаваньская ул., 44.

«Спартак», потреб. о-во. Продукты питания. В. О., Косая линия, 23.

«Спартак», потреб. о-во. Гастрономия и продукты питания. В. О., 17-я линия, 70.

«Спартак», потреб. о-во. Продукты питания. В. О., Средний просп., 66.

«Спартак», потреб. о-во. Продукты питания и гастрономия. Уг. Малого просп. и 15-й линии, 18/45.

«Спартак», потреб. о-во. Продукты питания. Просп. Пролетарской Победы, 60-б.

«Спартак», потреб. о-во. Продукты питания. Просп. Пролетарской Победы, 88.

Суровцев, Б. Х. Мука и продукты питания. Просп. 25 Октября, 130.

Торгово-Промышленная Трудовая Кооперативная Артель Инвалидов. Продукты питания и фрукты. Щукин рынок, 490.

ТПО Водников. Продукты питания. Просп. Чернышевского, 17.

ТПО Мурм. ж. д. Продукты питания. Лиговская ул., 44.

ТПО Окт. ж. д. Гастрономия. Варфоломеевская ул., 18/2.

ТПО Окт. ж. д. Продукты питания. Ул. Муравьева, 30/11.

ТПО Окт. ж. д. Гастрономия, сладкие вина. Просп. 25 Октября, 13.

ТПО Окт. ж. д. Продукты питания. Предтеченская ул., 51.

ТПО Окт. ж. д. Гастрономия. Пушкинская ул., 20.

ТПО Окт. ж. д. Продукты питания. Ул. Стачек, 50.

ТПО С.-Зап. ж. д. Продукты питания. Загородный просп., 45.

ТПО С.-Зап. ж. д. (кооп.), лавка № 17. Продукты питания и табачные изделия. Боровая ул., 59/60.

ТПО С.-Зап. ж. д. Гастрономия. Просп Красных Командиров, 19.

ТПО С.-Зап. ж. д., лавка № 4. Продукты питания. Лиговская ул., 253.

ТПО С.-Зап. ж. д. Продукты питания. Обводный кан., 118.

ТПО С.-Зап. ж. д. Продукты питания. Обводный кан., 122.

ТПО С.-Зап. ж. д. Гастрономия. Просп. 25 Октября, 54.

Федоров, А. А. Растительное и сливочное масло. Сенная пл., корпус лит. А, №№ 64, 65, 66.

Хлебопродукт, акц. о-во. Продукты питания. Просп. Бакунина, 3.

Хлебопродукт. Лабаз. Продукты питания. Балтийская ул., 19.

Хлебопродукт. Продукты питания. Безбородкинский просп., 8.

Хлебопродукт. Продукты питания. Б. Охтенский просп., 49/51.

Хлебопродукт. Мука, крупа, сахар. В. О., 6-я линия, 5.

Хлебопродукт. Лабаз № 14. Продукты питания. Деминская ул., 5.

Хлебопродукт. Лабаз. Продукты питания. Просп. К. Либкнехта, 18/5.

Хлебопродукт. Лабаз. Продукты питания. Просп. К. Либкнехта, 46.

Хлебопродукт. Продукты питания. Просп. К. Маркса, 45.

Хлебопродукт. Лабаз № 10. Продукты питания. 10-я Красноармейская ул., 3.

Хлебопродукт. Лабаз. Продукты питания. Ул. Красных Зорь, 26/28.

Хлебопродукт. Лабаз. Продукты питания. Кузнечный пер., 7.

Хлебопродукт. Лабаз. Продукты питания Лиговская ул., 69.

Хлебопродукт. Лабаз. Продукты питания. Лиговская ул., 145.

Хлебопродукт. Лабаз № 20. Продукты питания. Просп. Маклина, 24/50.

Хлебопродукт. Лабаз. Продукты питания. Международный просп., 7.

Хлебопродукт. Лабаз. Продукты питания. Международный просп., 54/56.

Хлебопродукт. Лабаз. Продукты питания. Международный просп., 116.

Хлебопродукт. Продукты питания. Моховая ул., 23.

Хлебопродукт. Продукты питания. Ул Некрасова, 60.

Хлебопродукт. Лабаз № 7. Продукты питания. Николаевский рынок, 37—39.

Хлебопродукт. Продукты питания. Полтавская ул., 12.

Хлебопродукт. Продукты питания. Смольный просп., 5.

Хлебопродукт. Продукты питания. Просп с. Смоленского, 69.

Хлебопродукт. Лабаз. Продукты питания Сытинская ул., 3.

Хлебопродукт. Лабаз. Продукты питания. Уг. Тихвинской и Симбирской ул., 10.

Хлебопродукт. Продукты питания. Уг. Удельной ул. и ул. Энгельса, 61.

Чаеуправление (гос.). Чай, кофе, сахар и пр. В. О., Средний просп., 49.

Чаеуправление. Оптово-розничная. Чай, кофе, сахар и пр. Ул. 3 Июля, 55/57.

Чаеуправление. Чай, кофе, сахар. Просп. К. Либкнехта, 22/24.

Чаеуправление. Чай, кофе, сахар. Международный просп., 34-б.

Чаеуправление. Оптово-розничная. Чай, кофе, сахар. Октябрьский просп., 66.

Чаеуправление. Чай, кофе и сахар. Просп. 25 Октября, 104.

Чаеуправление. Маг. № 4. Чай, кофе-суррогат и сахар. Советский просп., 25.

Шварц, А. С. Продукты питания. Октябрьский просп., 79/2.

Шифрин, С. А. Продукты питания. Ул. Шкапина, 2.

Ярославский Губсельхозкустпромсоюз (кооп.). Продукты питания, овощи и фураж. Гончарная ул., 26.

БАНИ.

Бани при заводе «Большевик». Просп. с. Александровского.

«Гигиена». Баня-прачечная артели инвалидов. Обводный кан., 128/1.

Исполком Василеостровского Района. Баня. В. О., 9-я линия, 16.

Исполком Василеостровского Района. Баня. Гаваньская ул., 5.

Исполком Володарского Района. Баня. Московский просп., 4/6.

Исполком Володарского Района. Баня. Мытнинская ул., 17/19.

Исполком Выборгского Района. Баня. Советская ул., 69.

Исполком Володарского Района. Баня. Чубаров пер., 6.

Исполком Выборгского Района. Баня. Ул. Братства, 5.

Исполком Выборгского Района. Баня. Лабораторная ул., 9.

Исполком Володарского Района. Баня Финский пер., 9/41.

Исполком Центрального Района. Баня. Б. Казачий пер., 11.

Исполком Центрального Района. Баня. Курская ул., 7.

Исполком Центрального Района. Баня. Набер. р. Мойки, 82.

Исполком Центрального Района. Баня. Ул. Некрасова, 14.

Исполком Центрального Района. Баня. Наб. р. Пряжки, 7.

Исполком Центрального Района. Баня. Пушкинская ул., 1.

Исполком Центрального Района. Баня. Усачев пер., 12.

Исполком Центрального Района. Баня. Щербаков пер., 4.

Исполком Петроградского Района. Баня. Наб. реки Карповки, 35.

Исполком Петроградского Района. Баня. Набережная р. Невки.

Исполком Петроградского Района. Баня. Пушкарская ул., 26.

Коммерческое Управление Домами Мурм. ж. д. Баня. Лиговская ул., 73.

Распорядительная Тройка по Управлению Полтавскими банями Окт. ж. д. Баня. Гончарная ул., 29/5.

Служба Пути 10-го участка С.-Зап. ж. д. Баня. Шкапина ул., 2.

«Строитель», т-во (частн.). Баня. Ул. Воинова, 2/4.

«Строитель», т-во. Баня. Ул. Достоевского, уг. Свечного и М. Московской ул., д. 7/8/9.

«Строитель», т-во. Баня. Лермонтовский просп., 39/138.

«Строитель», т-во. Баня. Б. Охтенский просп., 99/3.

«Строитель», т-во. Баня. 1-я Советская ул., 8.

БУЛОЧНЫЕ И КОНДИТЕРСКИЕ.

Академический Кооператив. Булочная и кондитерская. Троицкая ул., 15/17.

Бернатович, А. К. Булочная и кондитерская. Советский просп., 26.

Иванов, В. П. Булочная и кондитерская. Международный просп., 27.

Иванов, М. А. Булочная и кондитерская. Просп. Нахимсона, 16.

Исполком Василеостровского Района. Булочная и кондитерская. В. О., Голивская ул., 15.

Исполком Василеостровского Района. Булочная. В. О., Средний просп., 46.

«Красная Заря», 5-й хлебозавод и макаронная фабрика (кооп.). Булочная. Д. Волынкина, 8.

«Красная Заря». Булочная. Ул. Стачек, 4/2.

«Красная Заря». Булочная. Ул. Стачек, 32.

«Красная Заря». Булочная. Ул. Стачек, 55.

«Красная Заря». Булочная. Ул. Стачек, 64/1.

«Красная Заря». Булочная. Ул. Стачек, 80.

«Красная Заря». Булочная. Ул. Шкапина, 3/5.

«Красная Заря». Булочная. Ул. Шкапина, 25.

«Красная Заря». Булочная. Просп. Юного Пролетария, 28.

«Красный Инвалид», трудовая артель инвалидов (кооп.). Булочная и кондитерская. Ул. 3 Июля, 45.

«Красный Инвалид», трудовая артель инвалидов. Булочная и кондитерская. Международный просп., 35.

«Красный Инвалид», трудовая артель инвалидов. Булочная и кондитерская. Театральная пл., 9/16.

Ленинградский Пищетрест. Кондитерские товары и макароны. Апраксин Двор, Фруктовый пассаж, 284 — 288.

Ленинградский Пищетрест. Кондитерская. Просп. К. Либкнехта, 35-в.

Ленинградский Пищетрест. Кондитерские товары и гастрономия. Международный просп., 28.

Лор, А. А. Булочная и кондитерская. В. О., Средний просп., 34.

Лор, К. Т. Булочная и кондитерская. Просп. К. Либкнехта, 61.

ЛСПО, Ленинградский Союз Потреб. О-в (кооп.). Булочная. Просп. Володарского, 38.

ЛСПО. Булочная и кондитерская. Уг. просп. Володарского и ул. Жуковского, 54/2.

ЛСПО. Булочная. Воскресенская ул., 17.

ЛСПО. Булочная. Ул. Герцена, 9.

ЛСПО. Булочная. Загородный просп., 25.

ЛСПО. Булочная. Загородный просп., 39.

ЛСПО. Булочная. Знаменская ул., 35/40.

ЛСПО. Булочная. Уэ. 3 Июля, 89.

ЛСПО. Булочная-кафе. Комиссаровская ул., 29.

ЛСПО. Булочная. Комиссаровская ул., 36.

ЛСПО. Булочная. Просп. Красных Командиров, 21.

ЛСПО. Булочная и кондитерская. Лиговская ул., 37.

ЛСПО. Булочная. Просп. Майорова, 37.

ЛСПО. Булочная. Уг. просп. Майорова и ул. 3 Июля, 59.

ЛСПО. Булочная. Просп. Маклина, 40.

ЛСПО. Булочная. Международный просп., 18/20.

ЛСПО. Булочная и кондитерская. Международный просп., 27.

ЛСПО. Булочная. Международный пр., 50.

ЛСПО. Булочная. Б. Московская ул., 1/3.

ЛСПО. Булочная и кондитерская. Просп. Нахимсона, 16.

ЛСПО. Булочная. Просп. 25 Октября, 93.

ЛСПО. Булочная и кондитерская. **Ул.** Пестеля, 8/36.

ЛСПО. Булочная. Уг. Советского просп. и 4-й Советской ул., 10/16.

ЛСПО. Булочная. Пл. Труда, 5.

«Люботорн», артель инвалидов. Булочная. Просп. Огородникова, 30.

Михайлов, С. Г. и **Лор, Р. А.** Булочная и кондитерская. Ул. Пестеля, 14.

Моссельпром. Изделия Моссельпрома. Ул. Красных Зорь, 22-в.

Моссельпром. Кондитерская. Просп. К. Либкнехта, 20.

Моссельпром. Кондитерская. Просп. 25 Октября, 64.

Моссельпром. Конфекты. Просп. 25 Октября, 134.

ОМБ, Московское Акц. О-во Булочно-Кондитерского Производства. Булочная и кондитерская. Загородный просп., 18/2.

ОМБ. Булочная и кондитерская. Международный просп., 28.

ОМБ. Булочная и кондитерская. Просп. 25 Октября, 40.

ОМБ. Булочная и кондитерская. Просп. 25 Октября, 114.

ОМБ. Булочная. Ул. Пестеля, 25/17.

ОМБ. Булочная. Советский просп., 15.

«Пищепродукт», артель инвалидов. Булочная и кондитерская. Просп. К. Либкнехта, 56.

«Пищепродукт», артель инвалидов. Булочная и кондитерская. Ул. Красных Зорь, 38.

«Пороховское Об'единение» (кооп.). Булочная. Ул. Коммуны, 40.

Потреб. О-во Военно-Учебных Заведений (кооп.). Булочная и кондитерская. Ул. 3-го Июля, 73.

Потреб. О-во Военно-Учебных Заведений. Булочная и кондитерская. Просп. Майорова, 19.

«Резинометалл» (кооп.). Булочная. Просп. Юного Пролетария, 14.

Рывкин, М. Ю., Дунгов, А. А., Марголина, А. Л. и Майед, Ц. Г. Булочная и кондитерская. Октябрьский просп., 76.

«Северная», Миньковской, А. А. Булочная и кондитерская. Просп. Нахимсона, 19.

Сергеевы Бр., А. И. и И. И. Хлеб, масло и яйца. Международный просп., 6.

Смецкий, Э. Х. и **Иванов, В. П.** Булочная и кондитерская. Просп. 25 Октября, 44.

ТПО С.-Зап. ж. д. (кооп.). Булочная и кондитерская. Ул. 3 Июля, 33.

Фейнберг, С. Л. Булочная. Просп. 25 Октября, 116/2.

ВИНО.

Василеостровский Райисполком, производ.-эксплоатац. отд. Вино. Андреевский рынок, Каменный корпус, 33.

«Вина Дагестана» (гос.). Вино, пиво, наливки. В. О., 7-я линия, 26.

«Вина Дагестана». Вино, пиво, настойки. В. О., 11-я линия, 14.

«Вина Дагестана». Вино. 1-я ул. Деревенской Бедноты, 9/11.

«Вина Дагестана». Вино, пиво, наливки. Просп. К. Либкнехта, 27.

«Вина Дагестана». Вино, водка, наливки. Просп. К. Маркса, 54/56.

«Вина Дагестана». Вино. Лиговская ул., 47.

«Вина Дагестана». Вино, пиво. Международный просп., 63.

«Вина Дагестана». Вино, пиво. Обводный кан., 126.

«Вина Дагестана». Вино, пиво. Просп. Огородникова, 1/3.

«Вина Дагестана». Вино. Просп. 25 Октября, 30.

«Вина Дагестана». Вино, пиво, водка. Ул. Стачек, 59.

«Вина Дагестана». Вино, пиво. Ул. Сутугина, 1.

Винсиндикат. Вино. Апраксин пер., 19.

Винсиндикат. К-ра. В. О., Биржевая линия, 18/1.

Винсиндикат. Вино и пиво. Уг. Боровой ул. и Социалистической, 17/23.

Винсиндикат. Вино, пиво и наливки. В. О., 1-я линия, 46.

Винсиндикат. Вино. В. О., 7-я линия, 22/16/18.

Винсиндикат. Вино, пиво и настойки. В. О., Малый просп., 40.

Винсиндикат. Вино. В. О., просп. Пролетарской Победы, 72.

Винсиндикат. Вино, пиво и наливки. В. О., Средний просп., 30/50.

Винсиндикат. Вино. Просп. с. Володарского, 51.

Винсиндикат. Вино, пиво. Гаваньская ул., 2.

Винсиндикат. Вино. Ул. Горсткина, 6.

Винсиндикат, маг. № 10. Вино. Загородный просп., 41.

Винсиндикат. Вино и пиво. Заставская ул., 11/118.

Винсиндикат. Вино, пиво и наливки. Ул. Б. Зеленина, 14/27.

Винсиндикат, маг. № 6. Вино. Ул. 3 Июля, 55/57.

Винсиндикат. Вино. Ул. 3-го Июля, 68.

Винсиндикат. Вино, пиво и наливки. Просп. К. Либкнехта, 32.

Винсиндикат. Вино. Кирочная ул., 19.

Винсиндикат. Вино. Лиговская ул., 30.

Винсиндикат. Вино, пиво, наливки, настойки и водка. Лиговская ул., 164.

Винсиндикат. Вино. Просп. Майорова, 17.

Винсиндикат, маг. № 32. Вино. Просп. Маклина, 43/100.

Винсиндикат. Вино, пиво и наливки. Малый просп., 1/3.

Винсиндикат. Вино, пиво и наливки Международный просп., 2.

Винсиндикат. Вино. Можайская ул., 22.

Винсиндикат. Вино. Московская ул., 37.

Винсиндикат. Вино. Мытнинская ул., 22/46.

Винсиндикат. Вино. Ул. Некрасова, 29/33.

Винсиндикат. Вино. Ново-Деревенская наб., 5.

Винсиндикат, маг. № 1. Вино. Просп. 25 Октября, 36.

Винсиндикат. Вино. Полтавская ул., 12.

Винсиндикат. Вино. Предтеченская ул., 35.

Винсиндикат. Вино. Раз'езжая ул., 22/17.

Винсиндикат. Вино. Серпуховская ул., 38/15.

Винсиндикат. Вино. Советский просп., 2.

Винсиндикат. Вино, пиво и спиртовые изделия. Ул. Стачек, 48-б.

Винсиндикат. Вино. Ул. Шкапина, 9.

Винсиндикат. Вино. Просп. Юного Пролетария, 13.

Винторг, акц. о-во. Вино. Просп. с. Александровского, 47.

Винторг. Вино, пиво и настойки. В. О., Малый просп., 33.

Винторг. Вино, пиво и настойки. В. О., Средний просп., 23.

Винторг. Вино, наливки и коньяк. Просп. Володарского, 21.

Винторг. Вино. Загородный просп., 2.

Винторг. Вино. Просп. К. Либкнехта, 92.

Винторг. Вино. Просп. К. Маркса, 62.

Винторг. Вино. Лермонтовский пр., 40/32.

Винторг. Вино. Лиговская ул., 69.

Винторг. Вино. Международный просп., 59.

Винторг. Вино. Ново-Деревенская наб., 33.

Винторг. Вино. Просп. Огородникова, 11/19.

Винторг. Вино. Просп. 25 Октября, 29.

Винторг. Вино. В. Охтенский просп., 53/6.

Винторг. Вино. Ул. Плеханова, 52.

Винторг. Вино. Под'яческая ул., 16.

Винторг. Вино. Симбирская ул., 51.

«Господвалы Армении». Вино, пиво и наливки. Ул. Белинского, 8.

«Господвалы Армении». Вино, пиво и наливки. В. О., Малый просп., 25.

«Господвалы Армении». Вино, пиво, наливки и коньяк. Просп. Володарского, 23.

«Господвалы Армении». Вино, пиво, наливки. Гаваньская ул., 15.

«Господвалы Армении». Вино, пиво, наливки. 1-я ул. Деревенской Бедноты, 38.

«Господвалы Армении». Вино, пиво. М. Детскосельский просп., 25/12.

«Господвалы Армении». Вино, пиво, наливки. Просп. К. Либкнехта, 25.

«Господвалы Армении». Вино. Комиссаровская ул., 50.

«Господвалы Армении». Вино, пиво, наливки. Просп. Кондратьева, 2-б.

«Господвалы Армении». Вино. Ул. Красных Зорь, 9/2.

«Господвалы Армении». Вино, пиво, наливки. Кронверкский просп., 65-а.

«Господвалы Армении». Вино. Кузнечный пер., 8.

«Господвалы Армении». Вино, пиво, наливки. Лермонтовский просп., 50.

«Господвалы Армении». Вино, пиво, наливки. Лиговская ул., 202.

«Господвалы Армении». Вино, пиво, наливки. Просп. Майорова, 36.

«Господвалы Армении». Вино, пиво, наливки. Малый просп., 1/44.

«Господвалы Армении». Вино. Международный просп., 122.

«Господвалы Армении». Вино, наливки, настойки и коньяк. Моховая ул., 40.

«Господвалы Армении». Вино, пиво, наливки. Просп. 25 Октября, 66.

«Господвалы Армении». Вино, пиво, наливки. Просп. 25 Октября, 170.

«Господвалы Армении». Вино, пиво, наливки. Сенная пл., 13/52.

«Господвалы Армении». Вино, пиво, наливки. Просп. с. Смоленского, 36/38.

«Господвалы Армении». Вино и спиртные напитки. Советский просп., 15.

Госспирт. Вино и спиртные напитки. В. О., 6-я линия, 9.

Госспирт. Вино и спиртные напитки. Просп. с. Володарского, 63.

Госспирт. Вино и спиртные напитки. Гаваньская ул., 91/2.

Госспирт. Вино и спиртные напитки. Загородный просп., 16.

Госспирт. Спиртные напитки. Кузнечный пер., 9/27.

Госспирт. Вино и спиртные напитки. Лиговская ул., 33.

Госспирт. Спирт. Просп. Майорова, 45/56.

Госспирт. Вино и спиртные напитки. Международный просп., 49/2.

Госспирт. Вино и спиртные напитки. Ул. Некрасова, 60.

Госспирт. Вино и спиртные напитки. Просп. 25 Октября, 30.

Госспирт. Вино и спиртные напитки. Сытнинская пл., 3.

«Конкордия» (кооп.). Вино. В. О., Средний просп., 34.

«Конкордия». Вино. Загородный пр., 30/2.

«Конкордия». Вино, пиво и водочные изделия. Комиссаровская ул., 62.

«Конкордия». Вино. Ул. Красных Зорь, 22-а.

«Конкордия». Вино. Просп. Майорова, 45/56.

«Конкордия». Вино. Международный проспект, 1/2.

«Конкордия». Вино. Ул. Некрасова, 20/21.

«Конкордия». Вино. Просп. Огородникова, 30/84.

«Конкордия». Вино. Просп. 25 Октября, 83.

«Конкордия». Вино. Советский просп., 26.

«Конкордия». Вино, пиво и водочные изделия. Тимофеевская ул., 11/34.

«Купор», торг.-пром. т-во **Шитт, Шталь, Иогансен и Ко.** Вино, пиво и настойки. В. О. Средний просп., 34.

«Купор», торг.-пром. т-во **Шитт, Шталь, Иогансен и К°.** Вино. Дерптский пер., 7/30.

«Купор», торг.-пром. т-во **Шитт, Шталь, Иогансен и К°.** Вино, пиво и водочные изделия. Просп. К. Либкнехта, 70/72.

«Купор», торг.-пром. т-во **Шитт, Шталь, Иогансен и К°.** Вино, пиво и водочные изделия. Комиссаровская ул., 25.

«Купор», торг.-пром. т-во **Шитт, Шталь, Иогансен и К°.** Вино. Ул. Красных Зорь, 22-а.

«Купор», торг.-пром. т-во **Шитт, Шталь, Иогансен и К°.** Вино, пиво. Просп. Майорова, 45/56.

«Купор», торг.-пром. т-во **Шитт, Шталь, Иогансен и К°.** Вино, пиво и водочные изделия. Международный просп., 28/76.

«Купор», торг.-пром. т-во **Шитт, Шталь, Иогансен и К°.** Вино, пиво и водочные изделия. Просп. 25 Октября, 18/12.

Ленинградский Универмаг (гос.). Склад. Вино. Ул. Жуковского, 63.

Петрорайрабкооп. Вино. Просп. К. Либкнехта, 96/38.

Северо-Западный Областной Отдел НКЗ, к-ра. Вино, коньяк, наливки. Кирочная ул., 21.

Сельскосоюз (кооп.). Оптовая. Склад. Вино. Кирпичный пер., 4.

ВЯЗАЛЬНО-ТРИКОТАЖНЫЕ ИЗДЕЛИЯ.

«Латрабпо», произв.-потреб. о-во латышских рабочих (кооп.). Трикотаж, обувь. Просп. Нахимсона, 10.

«Латрабпо». Трикотаж. Гостиный Двор, просп. 25 Октября, 25.

Мострикотаж (гос.). Оптовая. Трикотаж и галантерея. Гостиный Двор, б. Сур. линия, 105 — 106.

Севзапгосторг. Вязальные изделия и машины. Просп. 25 Октября, 11.

Сумецкий, Ш. Е. Чулочно-вязальные изделия. Международный просп., 15.

ГАЛАНТЕРЕЯ.

Гордон, Р. М. Галантерея. Ул. 3 Июля, 46.

Кооператив им. Зиновьева. Галантерея и мануфактура. Просп. Огородникова, 14.

Ленинградский Союз Потреб. О-в (кооп.). Галантерея. Просп. 25 Октября, 48.

Акц. о-во для торговли трикотажными и галантерейными товарами, бывш. т-во А. Маслов. Оптовая. Галантерея, трикотаж и кустарные товары. Банковский пер., 1.

«Медартак», кооператив Медицинской и Артиллерийской Академии Рабоче-Крестьянской Кр. Армии. Галантерея, обувь. Симбирская ул., 45.

Мосторг, акц. о-во. Галантерея, мануфактура и парфюмерия. Апраксин пер., 4.

«Оборот», т-во Кругляков, Н. И. и К°. Галантерея, вата. Апраксин Двор, Суконная линия, 4.

«Правда», потреб. о-во (кооп.), маг. № 3. Галантерея, мануфактура, вино и пр. товары. Просп. Крупской, 15/2.

ГИГИЕНА, САНИТАРИЯ, ПАРФЮМЕРИЯ И ХИРУРГИЧЕСКИЕ ИНСТРУМЕНТЫ.

Бюллер, С. В. Санитария и гигиена. Кузнечный пер., 1/2.

Госмедторгпром. Аптекарские и медицинские товары. Просп. 25 Октября, 108.

Госмедторгпром. Химико-фармацевтические препараты и медицинское имущество. Ул. Плеханова, 1.

Губмедснабторг (гос.). Оптово-розничный склад. Аптекарские товары санитарии и гигиены. Ул. Гоголя, 11.

Губмедснабторг. Оптово-розничный склад. Аптекарские и парфюмерные товары. Просп. Нахимсона, 2.

Губмедснабторг. Оптово-розничный склад. Хирургические и зубоврачебные изделия. Комиссаровская ул.

Губмедснабторг. Санитария и гигиена. Международный просп., 54.

Губмедснабторг, маг. № 2. Санитария и гигиена. Ул. Плеханова, 12.

Губмедснабторг. Санитария и гигиена. Просп. Юного Пролетария, 28.

Жиркость (гос.). Парфюмерия. Просп. 25 Октября, 54.

Ленинградский Жиртрест. Парфюмерия. В. О., Средний просп., 28/29.

Ленинградский Жиртрест. Парфюмерия. Демидов пер., 20.

Ленинградский Жиртрест. Парфюмерия. Ул. 3 Июля, 42.

Ленинградский Жиртрест. Парфюмерия. Международный просп., 58.

Ленинградский Жиртрест. Парфюмерия. Просп. 25 Октября, 112.

Ленинградский Жиртрест. Парфюмерия. 2-я Советская ул., 1.

ЛСПО (кооп.). Парфюмерия. Просп. 25 Октября, 48.

Шаскольский, П. Б. Санитария и гигиена. Просп. 25 Октября, 27.

Шульц, С. А. Медицинские принадлежности и резиновые изделия. Ул. Лассаля, 4.

ГОТОВОЕ ПЛАТЬЕ, БЕЛЬЕ И ГОЛОВНЫЕ УБОРЫ.

ГУМ. Платье, костюмы и головные уборы. В. О., Средний просп., 34/47.

Ленинградодежда (гос.). Изделия швейного пр-ства. Апраксин пер., 11.

Ленинградодежда. Изделия швейного пр-ства. Гостиный Двор, 14.

Ленинградодежда, маг. № 4. Готовое платье и предметы туалета. Комиссаровская ул., 15.

Ленинградодежда, маг. № 1. Изделия швейного пр-ства. Просп. 25 Октября, 21.

Ленинградодежда, маг. № 5. Белье и платье. Просп. 25 Октября, 51.

Ленинградский Союз Потреб. О-в (кооп.). Готовое платье и обувь. Апраксин Двор, 14, 15 и 16.

Ленинградский Союз Потреб. О-в. Готовое платье и белье. Просп. 25 Октября, 8.

Хомяков, А. Е. Дамское белье и полотняные товары. Гостиный Двор, Б. Суров. линия, 146.

ГОСТИНИЦЫ.

«Англетер». Гостиница Губоткомхоза. Пр. Майорова, 10.

Блифель, И. В. Меблированные комнаты. Просп. Нахимсона, 3.

«Гермес», Губкомхоза. Гостиница. Просп. 25 Октября, 57.

«Гранд-Отель», при НКИД. Гостиница. Ул. Гоголя, 18/20.

Губкомхоз. Гостиница. Просп. Майорова, 10/24.

«Европейская Гостиница», Губкомхоза. Ул. Лассаля, 1/7.

«Знаменская Гостиница», Исполкома Центрального района. Лиговская ул., 43/45.

Катасонов, М. П. Гостиница. Толмазов пер., 2.

Козьяков, Н. Е. Меблированные комнаты. Лиговская ул., 30.

«Любим», Трепов, Ф. И. Гостиница. Просп. 25 Октября, 89.

Маркевич, А. М. Меблированные комнаты. Просп. 25 Октября, 81.

«Москва», Коресов, И. Е., Широков, И. К. и Шалонов, Г. П. Гостиница. Просп. 25 Октября, 49/2.

Муравьев, И. П. и Мызников, А. М. Гостиница-ресторан. Ул. Горсткина.

Пашинцев, И. В. Гостиница. Ул. Петра Алексеева, 14/35.

Трепов, Ф. И. Гостиница. Просп. 25 Октября, 89.

«Симеоновская». Гостиница. Т-во Петровы, П. и Е. Ул. Белинского, 4.

«Эрмитаж». Гостиница Губоткомхоза. Просп. 25 Октября, 116/2.

Федоров, Д. М. и Морозов, А. Ф. Меблированные комнаты. Лиговская ул., 35.

«Эрмитаж», Губкомхоза. Гостиница. Ул. Восстания, 2/16.

ЖИВОТНОЕ СЫРЬЕ.

Госторг. Пух, перо и льняное волокно. Просп. 25 Октября, 7/9.

Госторг. Пушно-Сырьевая К-ра С.-Зап. Отд-ие. Кожсырье и животное сырье. Ул. Толмачева, 9.

Зубачев, Ш. А. Кожсырье, Международный просп., 10/12, клад. № 12.

Кишпромторг (гос.). Кишки. Ул. Алексеева, 12.

Кишпромторг. Контора. Смоленская ул., 11.

ЗЕЛЕНЬ, ОВОЩИ И ФРУКТЫ.

Алешина, Е. Т. Фрукты и рыба. Ул. Горсткина, 4.

Балобаев, В. Г. Зелень. Ул. Горсткина, 2/2.

Беккер, А. Я. Фрукты и хлеб. Апраксин Двор, 172—174.

Блинков, П. В. Зелень. Ул. Горсткина, 4.

Бухалов, И. М. Овощи. Ул. Горсткина, 2/2.

Варганов, Д. П. Зелень. Ул. Горсткина, 2/2.

Власов, С. В. Фрукты. Апраксин Двор, 503.

Воробьев, В. А. Фрукты и бакалея. Апраксин Двор, 498.

«ВТИКО», Всетуркестанское Инвалидное Кооперативное Об'единение. Фрукты и бакалея. Апраксин Двор, 177 — 178.

Горелик, М. Л. Зелень. Ул. Горсткина, 4.

Госсельсиндикат. Фрукты. Внутри Апраксина рынка, 269.

Гусев, И. К. Зелень и рыба. Ул. Горсткина, 4.

Гусев, Н. О. и Мочалов, Д. М. Зелень. Ул Горсткина, 2/2.

Дадашев, Г. С. Фрукты. Апраксин Двор, маг. 501.

Дементьев, В. И. Фрукты и пр. продукты. Ул. Горсткина, 4.

Дементьев, Н. В. и Шловский, И. Д. Овощи. Ул. Горсткина, 4, пом. 10.

Егоров, А. Н. Фрукты и овощи. Апраксин Двор, 500.

Ефроев, Г. С. Фрукты. Апраксин Двор, 497.

Журавлев, Е. А. Фрукты. Апраксин рынок, маг. 265.

Карлов, Е. И. Фрукты, продукты питания. Апраксин Двор, маг. 506.

Кербалай, Д. А. Фрукты и бакалея. Апраксин Двор, 495.

Коган, Л. И. Фрукты. Апраксин Двор, Фруктовый ряд, 278.

Колосов, И. Т., Мазнин, М. М. и Масловщиков, Н. А. Зелень. Ул. Горсткина, 4.

Кораблев, А. Д. Зелень. Ул. Горсткина, 2/2.

Коточигов, И. К. Зелень. Ул. Горсткина, 2/2.

«Красная Заря», потреб. о-во (кооп.). Фрукты. Апраксин Двор, клад. № 490—491.

«Красная Заря», потреб. о-во. Овощи, хлеб, сахар, масло. Комиссаровская ул., 47.

Крючков, Г. В. Зелень. Ул. Горсткина, 2/2.

«Латрабпо», производственно-потребительское о-во латышских рабочих **(кооп.).** Оптовая. Фрукты. Апраксин рынок, Фруктовый ряд, 273.

см после ст. 128

Ленинградский Губисполком, Продовольств. Отд., маг. № 4. Зелень, масло и гастрономические товары. Ул. Красных Зорь, 26/28.

Ленинградское Садово-Огородное Коопераивкое Т-во. Садово-огородные и кормовые продукы. Ул. Горсткина, 2/2.

ЛСПО, Ленинградский Союз Потреб. О-в (кооп.). Склад. Фрукты. Апраксин рынок, Фруктовый ряд, 273.

ЛСПО. Оптовая. Фрукты. Апраксин Двор, Ягодный ряд, 171.

ЛСПО. Зелень, мясо. Кузнечный пер., 8.

ЛСПО. Лавка № 1. Зелень, мясо. Просп. Маклина, 45.

Малышев, П. П. Зелень. Ул. Горсткина, 2.

Масленников, А. В. Фрукты. Апраксин Двор, 511.

Махров, Д. В. Зелень. Ул. Горсткина, 2/2.

Мельников, А. А. Овощи. Ул. Горсткина, 2.

Мясохладобойня (гос.). Зелень, мясо. Просп. 25 Октября, 132.

Петров, Н. А. Фрукты. Апраксин рынок, Чернышев проезд, 509.

Петров, Н. Н. Фрукты. Апраксин Двор, 598.

Плотвинов, А. Н. Фрукты. Апраксин Двор, Чернышевский проезд, 507.

Потреб. О-во Военно-учебных Заведений (кооп.). Лабаз. Зелень, фрукты, мясо и пр. товары. Ул. Некрасова, 18.

Прохоров, П. А. Фрукты и сухие овощи. Просп. 25 Октября, 52.

«Резинометалл» (кооп.). Фрукты, вино, гастрономия. Ул. Стачек, 53.

Репин, М. А. Овощи. Ул. Горсткина, 2/2, лавка № 26.

Рябов, Я. И. Овощи. Ул. Горсткина, 4, лавка № 7.

Соколов, А. В. Фрукты и бакалея. Апраксин рынок, 279.

Соколов, В. Ф. Зелень и рыба. Ул. Горсткина, 4.

Соколов, М. С. Фрукты. Апраксин рынок, 280.

Стеклянников, М. И. Фрукты и рыба. Ул. Горсткина, 4, клад. № 18.

«Сухофрукт», т-во (частн.). Сушеные фрукты. Апраксин Двор, Чернышевская линия, 202—203.

Титов, П. Е. Зелень. Ул. Горсткина, 4.

ТПО Окт. ж. д. (кооп.), маг. № 4. Фрукты, гастрономия и вино. Просп. 25 Октября, 147.

«Трудсоюз», Союз С.-Х. Кооперации Сев.-Зап Района. Плодо-овощи. Апраксин Двор, 168—170.

«Трудсоюз» Союз С.-Х. Кооперации Сев.-Зап. Района. Овощи и рыба. Горсткин рынок, склад № 62—63.

Усов, М. Д. Зелень. Ул. Горсткина, 2.

Фролов, А. С. Зелень и рыба. Ул. Горсткина, 4.

Хайкин, Т. И. Овощи. Ул. Горсткина, 2.

Хейнштейн, А. Х., лавка № 27. Картофель. Ул. Горсткина, 4.

Цепляев, М. И. Фрукты. Апраксин Двор, Чернышевский пр., 508.

Цепляев, Н. И. Фрукты. Апраксин Двор, 277.

Чесноков, М. М., Кузнецов, П. И. и **Перепелкин, Н. Д.** Зелень. Ул. Горсткина, 2/2.

Шумилов, И. Г., Костылев, Ф. С. и **Вячеславов, Ф. В.** Зелень. Ул. Горсткина, 2.

Язев, П. Д. Фрукты, вино и гастрономия. Загородный просп., 76.

ЗРЕЛИЩА.

«Аквариум», Севзапкино. Кино-театр. Ул. Красных Зорь, 10.

«Ампир», Севзапкино. Кино-театр. Улица 3-го Июля, 27.

«Анонс», Богачев, В. М. Кино-театр. Просп. К. Маркса, 16.

«Арлекинада», Мамонтов, И. С. Кино-театр. Просп. 25 Октября, 85.

«Астарта», Севзапкино. Кино-театр. Советский просп., 18.

«Баба-Яга» Союза Пищевиков. Кино-театр. Троицкая ул., 18.

«Балаганчик», Шатов, Н. С. Кино-театр. Ул. 3 Июля, 12.

Василеостровский Райисполком. Кино-театр. Ул. 3 Июля, 64.

Василеостровский Райисполком. Кино-театр. В. О., 7-я линия, 34.

Василеостровский Райисполком. Кино-театр. Таврический сад.

«Великан», Управления Гос. Театров. Кино-театр. Кронверкский просп.

Выборгский Райисполком. Кино-театр. Ул. Коммуны, 44.

Выборгский Райисполком. Кино-театр. 2-я Муринская ул. (Лесной), 47.

Выборгский Райисполком. Кино-театр. Б. Охтенский просп., 81.

«Гладиатор», КУБУЧ'а. Кино-театр. Просп. Володарского, 51.

Горвацкий, А. А. Кино-театр. Просп. К. Либкнехта, 41.

«Гранд-Палас», Губполитпросвета. Кино-театр. Ул. Ракова, 13.

Гуревич, В. Ф. Кино-театр. Просп. 25 Октября, 108.

«Две Маски», Управления Российского О-ва Красного Креста. Кино-театр. Загородный просп., 27.

«Дервиз», Василеостровского Райисполкома. Кино-театр. В. О., Средний просп., 48.

«Идеал», Севзапкино. Кино-театр. Международный просп., 32.

Исполком Центрального Района. Кино-театр. Ул. Толмачева, 12.

«Кино-Палас», Сидоренко, В. Ф. Кино-театр. Просп. К. Либкнехта, 62.

«Колизей», Исполкома Центрального района. Кино-театр. Просп. 25 Октября, 100.

«Колосс», Всероссийского Пролеткульта. Кино-театр. Ул. Ракова, 27/2.

Лемергард, Е. Ф. Кино-театр. Комиссаровская ул., 41.

«Леший», Петрорайисполкома. Кино-театр. Гулярная ул., 2.

«Люкс», Петрорайисполкома. Кино-театр. Просп. К. Либкнехта, 88.

«Маленький Театр», Мамонтов, И. С. Кино-театр. Просп. 25 Октября, 102.

«Молния», Севзапкино. Кино-театр. Просп. К. Либкнехта, 35/4.

«Нью-Стар», Севзапкино. Кино-театр. Ул. 3 Июля, 42/44.

«Олимпия» Москосвко-Нарвского Райисполкома. Кино-театр. Международный просп., 42—44.

«Пикадилли», Севзапкино. Кино-театр. Просп. 25 Октября, 60.

«Пробуждение», Выборгского Исполкома. Кино-театр. Уг. Удельной ул. и Ярославской, 60.

«Пробуждение», Севзапкино. Кино-театр. Просп. Юного Пролетария, 37.

«Пчелка», Доброфлота. Кино-театр. Лиговская ул., 153.

«Россия», Фомин, М. И. Кино-театр. Ул. Шкапина, 2.

«Севзапкино». Кино-театр. Парк им. Ленина, при Зоологическом саде.

«Севзапкино». Кино-театр. Управление кино-тератрами и кино-фабрикой. Просп. 25 Октября, 80.

«Севзапкино». Кино-театр. Просп. 25-го Октября, 88.

«Солейль», Севзапкино. Кино-театр. Просп. 25 Октября, 48.

Союз Железнодорожников. Кино-театр. Обводный кан., 114.

«Спартак», Московско-Нарвского Райисполкома. Кино-театр. 1-я Красноармейская ул., 13.

«Теремок», Севзапкино. Кино-театр. Раз'езжая, 43.

Управление гос. театрами. Народный Дом. Кронверкский просп.

«Художественный», Севзапкино. Кино-театр. Финский просп., 8.

«Яр», Литцанский, М. Э. Кино-театр. В. О., 7-я линия, 28.

КАФЕ.

«Европейская Гостиница», Откомхоза. Кафэ. Ул. Лассаля, 1/7.

ЛСПО, Ленинградский Союз Потреб. О-в, (кооп.). Кафэ, булочная и чайная. Комиссаровская ул., 29.

ЛСПО. Кафэ. Просп. 25 Октября, 48.

«ОМБ», Московское Акц. О-во Булочно-Кондитерского Производства. Кафэ. Просп. 25 Октября, 40.

КНИЖНАЯ ТОРГОВЛЯ.

«Атеист». Из-во. Книги. Просп. Володарского, 46.

«Безбожник». Из-во. Книги. Пр. 25 Октября, 68.

«Безбожник». Из-во. Книги. Пр. 25 Октября, 116.

«Былое». Изд-во. Книги. Просп. Володарского, 21.

Военная Типография РККА. Книги и писчебумажные товары. Просп. 25 Октября, 4.

«Вопросы Труда». Изд-во. Книги. Просп. 25 Октября, 29.

«Вопросы Труда». Из-во. Книги. Просп. 25 Октября, 69.

«Вопросы Труда». Изд-во. Книги. Ул. 3 Июля, 31.

«Вопросы Труда». Из-во. Книги. Площ. Труда, 2.

«Госиздат». Книги. Просп. Володарского, 57-а.

«Госиздат». Книги. Пр. 25 Октября, 28.

«Госиздат». Книги. Просп. Карла Либкнехта, 27.

«Госиздат». Книги. Фонтанка, 34.

«Госиздат». Из-во. Книги. Загородный, 4.

Госиздат Украины. Книги. Просп. Володарского, 57.

Издательство Ком. Академии при ЦИК СССР. Склад и магазин. Книги. Просп. Нахимсона, 2.

Издательство Областного Промбюро ВСНХ. Книги и канцелярские принадлежности. Просп. 25 Октября, 66.

«Кооперация». Из-во. Книги. Банковская лин., 21.

«Кооперация». Из-во. Книги. Надеждинская, 38.

«Кубуч». Книги. Пр. 25 Октября, 32.

«Ленгиз» Книги. Просп. 25 Октября, 28.

«Маяк». Книжн. магаз. о-ва политкаторжан. Просп. Володарского, 58.

«Международная Книга», акц. о-во. Книги и канцелярские принадежности. Просп. Володарского, 53-а.

«Молодая Гвардия. Из-во. Книги. Просп. 25 Октября, 54.

«Молодая Гвардия». Книжн. магаз. «Пионер». Пр. 25 Октября, 34.

«Московский Рабочий». Из-во. Книги. Просп. 25 Октября, 68.

«Морредиздат». Из-во. Книги. Просп. 25 Октября, 100.

Научно-Химическое и Техническое Издательство. Книги. Просп. Володарского, 36.

«Новая Москва». Из-во. Книги. Просп. 25 Октября, 100.

«Новая Москва». Из-во. Книги. Просп. 25 Октября, 57.

«Прибой». Из-во. Книги. Просп. 25 Октября, 193.

«Красный Студент», трудовая артель (кооп.). Техническое бюро. Советский просп., 8/17.

«Латрабпо», потреб. о-во латышских рабочих (кооп.). Технические, электротехнические и химические товары. Просп. 25 Октября, 62.

«Латрабпо», потреб. о-во латышских рабочих. Оптовая. Инструменты и химические товары. Просп. 25 Октября, 18.

Научно-Мелиорационный Институт. Строительно-техническое бюро. Стремянная ул., 16.

Новтрестторг, акц. о-во. Склад. Строительные материалы. Лиговская ул., 50.

Петрорайисполком. Лес, железо, краски и проч. Просп. К. Либкнехта, 36.

«Радиопередача», акц. о-во. Радио-принадлежности. Ул. Герцена, 37.

Северо-Западное Госпароходство. Техническая к-ра. Ремонтные работы. Пушкинская ул., 5.

Гос. Электрический Трест. Радио-аппаратура. Ул. Желябова, 9.

Севзапгосторг. Инструменты и станки для обработки металла. Просп. 25 Октября, 7/9.

Севзапгосторг. Вязальные машины и изделия. Просп. 25 Октября, 11.

Севзапгосторг. Заводские инструменты. Просп. 25 октября.

«Техноткань» (гос.). Приводные ткани, ремни, пеньковые рукава, клеенка и др. Просп. 25 Октября, 20.

Трест Сланцевой Промышленности. Строительные и химические материалы. Ул. Герцена, 69.

Цементный Трест. Контора. Ул. Герцена, д. 26, кв. 2.

«Электроэксплоатация», акц. о-во. Техническая к-ра. Ул. Ракова, 29.

ТРАНСПОРТ И УПАКОВКА.

«Автопромторг», акц. о-во. Эксплоатация транспорта, авто-части и авто-принадлежности. Просп. Володарского, 53-б.

Больтен, А. Представительство при Доброфлоте (частн.). Просп. 25 Октября, 26, кв. 27.

«Бюро Путешествий», Русско-Германское Складочное и Транспортное Т-во. Продажа пассажирских билетов. Ул. Лассаля, Европейская гостиница.

«Бюро Путешествий», Русско-Германское Складочное и Транспортное Т-во. Пароходно-экспедиторское предприятие. Просп. 25 Октября, 5.

Волжское Госпароходство. Транспортная к-ра. Октябрьский пр., 81.

Горная артель ответственного труда (частн.). Экспедиционно-транспортная к-ра. Ул. 3 Июля, 32.

Госторг. Экспортно - импортная база Просп. 25 Октября, 1.

Доброфлот, агентство при Октябрьской таможне. Транспортные, погрузочно-разгрузочные и экспортные работы. Куликово Поле, 3.

Доброфлот. Агентство. Погрузочно-разгрузочные операции. Гутуевский Остров, Межевой кан., 5.

Доброфлот. Транспортно - экспедиционные операции. Ул. Ракова, 33.

«Красная Заря», трудовая с.-х. артель (кооп.). Транспортная к-ра. Ул. Толмачева, 26.

«Красный Путь», трудовая с.-х. артель (кооп.). Транспортная к-ра. Международный просп., 37/1.

Ленинградский Рабочий Патронат Центрального Района (гос.). Перевозка грузов в пределах города. Ул. Восстания, 2.

Октябрьской ж. д. Коммерческое Агентство. Просп. 25 Октября, 60.

Опытный завод пороховых и взрывчатых веществ им. Авдеева. Транспортная к-ра. Ул. Толмачева, 26.

Северо-Западной ж. д. Городская станция и коммерческое агентство. Просп. 25 Октября, 60.

Севзапгосторг. Транспортная к-ра. Просп 25 Октября, 1.

«Севзаппогруз», паевое т-во. Правление Погрузочно-разгрузочные работы. Ул. Пролеткульта, 6.

«Севзаппогруз». Погрузочно-разгрузочные работы и операции. Гутуевский Остров, Межевой кан., 5.

Северо-Западное Госпароходство. Правление. Ул. Герцена, 37.

Северо-Западное Госпароходство. Речное судоходство. Наб. лейтенанта Шмидта, 3.

«Транспорт». Экспедиционные работы. Гутуевский Остров, Межевой кан., 5.

«Транспорт». Транспортно-экспедиционная к-ра. Просп. 25 Октября, 116.

УНИВЕРСАЛЬНЫЕ МАГАЗИНЫ.

ГУМ, Гос. Универсальный Магазин. Ленинградское отделение. Предметы первой необходимости. Б.-Охтенский просп., 56/2.

ГУМ. Предметы первой необходимости. Просп. К. Маркса, 61.

ГУМ. Предметы первой необходимости Ул. Красных Зорь, 35/98.

ГУМ. Контора. Просп. 25 Октября, 50.

ГУМ. Предметы первой необходимости. Просп. села Смоленского, 52.

Петрорайрабкооп. Универмаг. Просп. К. Либкнехта, 55.

ТПО Окт. ж. д. (кооп.). Универмаг Международный просп., 34-б.

УПАКОВОЧНЫЙ МАТЕРИАЛ.

Брянский Пенькотрест. Веревки, шпагат. Международный просп., 5.

«Зернохлеб», т-во (частн.). Мешки, Полтавская ул., 6.

Крошкин, А. П. Веревки, рогожи, войлок, ветошь, нитки и проч. Международный просп., 2.

Петров, А. А. и **Кузьмин, И. Е.** Шпагат и веревки. Сенная пл., 2/2.

Псковоторг, акц. о-во. Шпагат, веревка и др. упаковочный материал. Ул. 3 Июля, 33, торг. пом. № 19.

Тарасов, П. Е. Рогожи и войлок. Сенная пл., 2/2.

Тодеман, В. Ф. Веревки, войлок, рогожа, пакля и др. Загородный просп., 24.

ФОТОГРАФИЧЕСКИЕ И КИНЕМАТОГРАФИЧЕСКИЕ ПРИНАДЛЕЖНОСТИ.

«Аэрофлот» (гос.). Оптово-розничная. Фотографические принадлежности. Просп. 25 Октября, 71.

Севзапкино (гос.). Фотографические принадлежности. Ул. Желябова, 19.

Севзапкино. Фотографические и кинематографические принадлежности. Просп. 25 Октября, 80.

ХЛЕБ, ЗЕРНО И ФУРАЖ.

Беккер, А. Я. Хлеб и фрукты. Апраксин Двор, 172/174.

Богомолов, А. Ф. и **Драбкин, Н. Л.** Мука Ул. Горсткина, 6.

Богусловский, И. Б. и **Побережский, М. И** Лабаз. Мука. Просп. Бакунина, 1.

Бурштейн, В. Я. Мука, крупа, овес, сено ксеева, 10.

Володарский Исполком. Хлеб. Просп. 25 Октября, 146.

Воробьева, Р. К. Оптовая. Мука, зерно, фураж и масло. Кан. Грибоедова, 18/27.

Воробьев, В. Г., Добрин, С. И. и **Александров, А. И.** Лабаз. Мука. 1-я Советская ул., 12.

Велинзон, Г. А. Мука. Ул. Петра Алексеева, 10.

Госторг. Оптовый лабаз. Зерно, мука, фураж. Просп. 25 Октября, 7/9.

Гутерман, Р. И. Лабаз. Хлеб и фураж. Гончарная ул., 14.

Захаров, М. В. и **Райнес, М. И.** Мука. Просп. 25 Октября, 142.

Исполком Центрального района. Лабаз. Мука, крупа и др. товары. Гончарная ул., 2.

Исполком Центрального района. Лабаз. Мука, крупа и др. товары. Б. Московская ул., 1/3.

Исполком Центрального района. Лабаз. Б. Охта, Охтенский просп., 45/3.

Исполком Центрального района. Лабаз. Мука и крупа. Лиговская ул., 162.

Исполком Центрального района. Лабаз. Мука. Ул. Некрасова, 60.

Исполком Центрального района. Лабаз. Мука. Просп. с. Смоленского, 26.

«Колхоз», Губсоюз Коллективных Хозяйств (кооп.). Хлеб и фураж. Гончарная ул., 6.

«Колхоз». Мучной лабаз. Международный просп., 47.

«Колхоз». Лабаз. Мука и продукты. Б. Белозерская ул., 5/20.

Котлярский, С. Л. Мука. Сенная пл., 7.

Круп, Я. Л. Мука. Международный просп., д. 2.

Кугель, К. И. Мука. Лиговская ул., 67.

Майзель, А. С. Мука и зерно. Просп. Бакунина, 2.

Огонян, А. С. и **Медик-Маркарянц, А. М.** Мучной лабаз. Сенная пл., уг. ул. Горсткина, 1/4.

«Продоснабжение», акц. о-во. Фураж, продовольствие и предметы широкого потребления. Полтавская ул., 12.

Ранзен, Е. С. Мука. Просп. Бакунина, 2.

Садово - Огородное Кооперативное Т-во. Кормовые продукты. Ул. Горсткина, 2/2.

Сахаров, А. В. Лабаз. Мука. Ул. 3-го Июля, 82.

Севзапсоюз (кооп.). Сенной лабаз. Гончарная ул., 14.

Севзапсоюз. Сенной лабаз. Международный просп., 80.

Семенов, С. Н. и **Кофман, И. Л.** Мука. Сытнинская ул., 20.

Соловьевы, Д. Е. и **В. Е.** Мука и крупа. Сенная пл., 1/4.

Соловьев, П. А. Кладовая. Хлеб. Просп. 25 Октября, 103.

Тверской Союз Кооперативов. Фуражный лабаз. Гончарная ул., 26.

«Трудсоюз», Союз С.-Х. Кооперации С.-Зап. района (кооп.). Фуражный лабаз. Международный просп., 64/66.

«Трудсоюз». Фуражный лабаз. Полтавская ул., 3.

Украинский Мукомольный Трест. Мука, крупа. Полтавская ул., 12 (Хлебная Биржа).

Фауили, И. П., Мейерсон, М. Б. и **Хопти, А. О.** Лабаз. Мука и крупа. Международный просп., 6.

Фейгин, Я. Б. Мука. Лиговская ул., 63.

Хлебопродукт, акц. о-во. Овес, сено и др. Междунароный просп., 7.

Черняк, С. М. Лабаз. Фураж и мука. Международный просп., 6.

Цветков, И. В. Лабаз. Фураж и мука. Гончарная ул., 4.

Цукерман, И. Б. Полуоптовая. Мука. Спасский пер., 6/8.

Шапиро, И. М. и **Нанов, М. А.** Мука. Кузнечный пер., 8.

Шокин, А. И. Мука. Таиров пер., 2.

Шулькин, С. Р. Мучной лабаз. Просп. Бакунина, 1/3.

Экспортхлеб, акц. о-во. Контора. Ул. Герцена, 19.

Ярославский Губ. Союз С.-Х. и Куст.-Пром. Кооперации. Фураж, овощи и фрукты. Гончарная ул., 26.

ЭЛЕКТРОТЕХНИЧЕСКИЕ ПРИНАДЛЕЖНОСТИ.

«Латрабпо», потреб. о-во латышских рабочих (кооп.). Электротехнические, технические и химические товары. Просп. 25 Октября, 62.

Гос. Электротехнический Трест. Электротехнические принадлежности. Просп. 25-го Октября, 11.

Гос. Электротехнический Трест. Контора. Просп. 25 Октября, 56.

Гос. Электротехнический Трест. Электротехнические принадлежности. Андреевский рынок, 21.

Гос. Электротехнический Трест. Электротехнические принадлежности. Загородный просп., 13.

Гос. Электротехнический Трест. Маг. № 1. Электротехнические принаделжности. Комиссаровская ул., 17.

Гос. Электротехнический Трест. Электрические принадлежности. Просп. 25 Октября, 54.

Металлосиндикат, акц. о-во. Полуоптовая. Электротехнические товары. Просп. 25 Октября, 26.

«Мосэлемент», Моск. элементный з-д военной связи. Электротехническая к-ра. Просп. 25 Октября, 55.

«Электропомощь», акц. о-во. Электрические принадлежности. Просп. 25 Октября, 25.

«Электроток» (гос.). Правление. Ул. Гоголя, 14.

Электротехнический Трест Заводов Слабого Тока. Правление. Электротехнические принадлежности и радиоаппаратура. Ул. Желябова, 9.

«Эмби», Гринберг, Л. С. Электротехнические принадлежности. Ул. Желябова, 31, кв. 32.

ЮВЕЛИРНЫЕ ИЗДЕЛИЯ И ЧАСЫ.

Трест Точной Механики. Часы. Просп. 25 Октября, 23.

СМЕШАННЫЕ.

Азербейджанское Госуд. Торговое Т-во. Разные товары. Ул. 3 Июля, 39.

«Аркос», акц. о-во. Торговые операции. Ул. Герцена, 24.

Арменторг, гос. т-во на паях. Фруктовые консервы, абрикосовое пюре и др. продукты. Ул. Толмачева, 9.

Артель Инвалидов (кооп.). Лабаз. Демидов пер., 11.

Боровичско-Валдайское Кустарное и С.-Х. Союзное Т-во «Кустаресоюз» (кооп.). Трикотаж, сапоги, кожтовары, известь и с.-х. продукты. Банковская линия, 3.

Бюлер, В. Ф. Химические, москательные, резиновые, хозяйственные и парфюмерно-косметические товары. Просп. 25 Октября, 49.

«Вакот», Всеукраинское Акц. О-во Торговли. Торгово-закупочная контора. Октябрьский пр., 72.

Василеостровский Райисполком. Стекло, обои, москательные товары, краски и проч. В. О., 6-я линия, Андреевский рынок, №№ 16, 17 и 18.

Гаркави, Г. О. Бутылки старые и новые, стеклянная посуда, металлы, кости и пряжки. Кан. Грибоедова, 76.

Госбанк, к-ра. Торговые операции за свой счет. Фонтанка, 70/72.

Дементьев, В. И. Фрукты и продукты. Ул. Горсткина, 4.

Донуголь (гос.). Оптово-розничная. Уголь и продукты Донецкого бассейна. Калашниковский склад, Калашниковская набережн.

Донуголь. Оптово-розничная. Уголь и продукты Донецкого бассейна. Уг. Международного просп. и Киевской ул., 1.

Донуголь. Оптово-розничная. Минеральное топливо и продукты Донецкого бассейна. Просп. 25 Октября, 29/31.

«Знамя» (кооп.). Оптовый лабаз. Международный просп., 57.

Исполком Центрального района. Лабаз. Разные товары. Лиговская ул., 43/45.

Исполком Центрального района. Лабаз. Октябрьский просп., 124.

Исполком Центрального района. Лабаз. Ул. Пестеля, 23.

«Коопжив», кооперативное т-во животноводства и птицеводства. Контора. С.-х. и др. товары. Ул. Ракова, 15, кв. 4.

«Крайнемсельсоюз» (кооп.). Контора. Фонтанка, 19.

«Красный Молот», Рабочего Патроната. Ивовая кора, тряпки, мешки, железо и др. Просп. 25 Октября, 174.

Ленинградский Госпищетрест. Универмаг. Просп. К. Либкнехта, 29-а.

Ленинградский Губсоюз Колхозов (кооп.). Лабаз. Мука и продукты питания. Б. Белозерская ул., 31/20.

Ленинградский ГУМ. Продукты питания. Андреевский рынок, 2/3.

ЛСПО. Оптово-розничный лабаз. Продукты питания, мука, масло, сахар. Ул. Горсткина, 3, склады №№ 24, 25 и 26.

Личумский, М. Х. и **Кузьмин, А. С.** Лабаз. Продукты питания. Кузнечный пер., 1/2.

Одессторг, паев. т-во. Контора. Фонтанка, 40.

Петрорайрабкооп. Продукты питания. и первой необходимости. Ул. Вульфова, 10.

Петрорайрабкооп. Продукты питания, вино и предметы первой необходимости. 1-я ул. Деревенскй Бедноты, 20.

Петрорайрабкооп. Продукты питания и предметы первой необходимости. **1-я ул.** Деревенской Бедноты, 33.

М. А. ГОЛОВКИН

Все для автомобилей и техники

СКЛАД АВТО-МАТЕРИАЛ.

Ул. Белинского, д. 5. △ Телефон № 6-45-56.

ЛЕНИНГРАД.

Ремонт и продажа автомобилей—автомобильных частей и принадлежностей.

РЕМОНТ ДИНАМО, СТАРТЕРОВ и МАГНЕТО.

Производит всевозможные токарные работы по чертежам и образцам, а равно и медницкие работы.

Принимает заказы на изготовление рессор для автомобилей.

Вулканизация авто-шин и камер.

552

В. С. Н. Х.

Сев.-Зап. Промбюро. ═ Областной Научн. Техн. Совет.

Научно-Техническое Бюро

ПО ОТОПЛЕНИЮ И ВЕНТИЛЯЦИИ

(бывш. Бр. КЕРТИНГ).

Ленинград, Тележная улица, д. № 32.

Телеф. №№ 147-88 и 638-27.

1. Техническая Консультация. Экспертиза. Составление проектов и смет. Технические обследования испытания и приемка работ. Инспекция действующих установок.

2. **Производство работ** (своими рабочими и материалом) по центральному отоплению, вентиляции и другим специальностям Бюро: устройство водяного и парового отопления низкого давления новейших систем. Вентиляционные установки—для общественных зданий, фабрик и заводов. Санитарные оборудования (бани, прачешные, дезинфекционные камеры, пылеочистители). Искусственное увлажнение воздуха. Утилизация отработанного пара и неиспользованной теплоты силовых станций. Сушильные устройства (для дерева, шерсти, кожи и пр.). Экономические топки. Изоляционные работы.

3. ИЗГОТОВЛЕНИЕ ВЕНТИЛЯТОРОВ ЦЕНТРОБЕЖНЫХ и ВИНТОВЫХ (ПРИВОДНЫХ и ЭЛЕКТРИЧЕСКИХ) ВСЕХ СИСТЕМ.

454

Петрорайрабкооп. Продукты питания, вино и предметы первой необходимости. Ул. Красных Зорь, 9.

Петрорайрабкооп. Продукты питания и предметы первой необходимости. Ул. Льва Толстого, 1/3.

Петрорайрабкооп. Продукты питания и предметы первой необходимости. Набережная ул., 15.

Петрорайрабкооп. Продукты питания и предметы первой необходимости. Новодеревенская наб., 33.

Полесторг, акц. о-во. К-ра. Склад сукна, шпагата, готового платья и кожсырья. Банковский пер., 6.

«Правда», потреб о-во, маг. № 3. Продукты, мясо, мануфактура, галантерея и вино. Просп. С. Крупской, 15/2.

«Продоснабжение», акц. о-во. Продовольствие, фураж и предметы широкого потребления. Полтавская ул., 12.

Севастьяновы, Н. М. и П. М., Шмандин, П. Е., Абрамов, П. Г. и Фельдман, С. М. Продукты питания. Международный просп., 10/12.

Севзапторг, акц. о-во. Лабаз № 1. Табачные изделия и продукты питания. Международный просп., 2/6.

Севзапторг, лабаз. Табачные изделия, бумага, мыло, продукты питания и др. Просп. 25 Октября, 130.

Союз Охотников (кооп.). Лабаз. Продукты питания. Ул. Горсткина, 4.

Яшуйский, М. М. Лабаз. Ул. Петра Алексеева, 12.

РАЗНЫЕ.

Артель Инвалидов Гардеробно-Посыльного Промысла. Обслуживание вешалки и посыльное дело. Фонтанка, 17.

Бережанский, М. Ш. Скот, мясо и с.-х. продукты. Скотоб. площадка.

«Всегрузино» (кооп.). Тряпье. Новосивковская ул., 33.

Всероссийский Союз С.-Х. Кооперации. Крупный рогатый скот. Международный проп., 65.

Губпрофсовет. Спортодежда и инвентарь. Просп. 25 Октября, 23.

Дебитин, И. П. Лошади. Лиговская ул., 106.

Климов, Н. М. Скот и мясные продукты. Просп. Майорова, 28, кв. 2.

«Крут», трудовой коллектив. Утиль-бюро по сборке утилизац. материалов. Ул. Шведова, 41.

Курортная Торгово-Эксплоатационная Контора. Просп. 25 Октября, 68.

Маневич, М. Е. и Будневич, Л. Л. Тряпье. Балтийская ул., 24.

Московский Союз Промысловой Кооперации. Игрушки. Комиссаровская ул., 38.

Периодсектор Госиздата. Прием подписки. Просп. Володарского, 51-а.

Промвоенторг (гос.). Продукция мирного характера военных заводов. Просп. 25 Октября, 45.

Промвоенторг. Продукция мирного характера военных заводов. Просп. 25 Окт., 102

Северо-Западное Госпароходство. Спасательные круги, подушки, паруса и др. Ул. 3-го Июля, 50-б.

Центросоюз, Ленинградский Сортировочный Пункт (кооп.). Тряпье и фабричные угары. Ул. Шведова (за Нарвской заставой), 10.

Ленинградская губ.

ХЛЕБ, ЗЕРНО И ФУРАЖ.

ПО ГУБЕРНИИ. Городенское С.-Х. Т-во (кооп.). С.-х. продукты. С. Городня, той же вол., Лужского у.

Госторг. Струго-Красненский Заготовит. Пункт. Рожь и лен. С. Струги-Красные, Лужского у.

Гутерман, Р. М. Сено, солома, отруби. Г. Сестрорецк, Базарная пл., 9.

Карельский Краевой Союз (кооп.). Оптовый склад. Семена и орудия с.-х. Г. Лодейное Поле, ул. К. Маркса, 3.

Соседненское Потреб. О-во (кооп.). С.-х. сырье. С. Новоселье, Соседненской вол., Лужского у.

ТПО Водников С.-Зап. Обл. (кооп.). Полуоптовая. Хлеб и бакалея. С. Вознесение, Лодейнопольского у.

Хлебопродукт, акц. о-во. Мука. Г. Вытегра, пр. Троцкого, 1/15.

Хлебопродукт. Мука. Г. Луга, Просп. Володарского, 12.

Хлебопродукт. Мука. С. Струги-Красные, Лужского у.

Хлебопродукт. Мука. С. Новоселье, Соседненской вол., Лужского у.

БУЛОЧНЫЕ И КОНДИТЕРСКИЕ.

ПО ГУБЕРНИИ. Ленинградский Пищетрест. Кондитерские товары, гастрономия и вино. Г. Луга, Крестьянский просп., 78.

Ленинградский Пищетрест. Кондитерские товары, гастрономия, вино, пиво. Г. Детское Село, Вокзальная пл.

Моссельпром (гос.). Кондитерские товары, гастрономия и вина. Г. Слуцк, в парке, у вокзала.

Шувалово-Озерковское Об'единен. Потреб. О-во (кооп.). Кафе-булочная. С. Шувалово, Просп. Володарского, 1.

МЯСО, ДИЧЬ И РЫБА.

ПО ГУБЕРНИИ. «Желрыба», Упр-ние рыбно-звериных промыслов Мурманской жел. дор. Полуоптовая. Рыба. Г. Лодейное Поле, ул. Ленина, 8.

Пантелеев, Г. В. Мясо. С. Уторгош, Турской вол., Лужского у.

Петровское С.-Х. Кооперативное Т-во. Поставка мяса. С. Голубково, Передольской вол., Лужского у.

«Пограничник», потреб. о-во (кооп.). Поставка мяса. Г. Гдов, набережная Гдовки, 6.

Ясковицкое С.-Х. Т-во (кооп.). Скупка мясных продуктов. С. Б. Ясковицы, Городенской вол., Лужского у.

БАКАЛЕЯ.

ПО ГУБЕРНИИ. Вознесенское Потреб. О-во (кооп.). Полуоптовая. Бакалея. С. Вознесение, Лодейнопольского у.

«Крестьянин», Девятинское Потреб. О-во (кооп.). Бакалея, хлеб и мануфактура. С. Девятины, Вытегорско-Девятинской вол., Ленинградского у.

Луговское Потреб. О-во (кооп.). Бакалея и пиво. С. Мишинская, Луговской вол.

Лужский Райпотребсоюз (кооп.). Бакалея, гастрономия и вино. Г. Луга, Б. Заречная ул., 28.

Лужский Райпотребсоюз. Бакалея, гастрономия, вино. Г. Луга, Крестьянская ул., 74.

Лужский Райпотребсоюз. Бакалея, мука. С. Струги-Красные, Лужского у.

Пошерстников, М. Л. Бакалея, мука. Г. Луга, Крастьянская ул., 82.

Райпотребсоюз (кооп.). Бакалея, вино. Г. Луга, ул. 25 Октября, 22.

Райпотребсоюз. Бакалея, вино. Г. Луга, уг. Володарского просп. и Порховской ул.

Сахаротрест. Оптовая. Сахар. Г. Лодейное Поле, ул. Ленина, 23.

Сахаротрест. Оптовая. Сахар. Г. Луга, Крестьянская ул., 74.

Сахаротрест. Полуоптовый. Сахар. Г. Троцк, Советская ул., 12.

Струго-Красненск. Потреб. О-во (кооп.). Бакалея. С. Струги-Красные, той же вол., Лужского у.

ТПО Водников С.-Зап. Обл. (кооп.). Полуоптовая. Бакалея и хлеб. С. Вознесение, Лодейнопольского у.

Урицкое Потреб. О-во (кооп.). Бакалейно-колониальные товары. Посел. Урицкого, просп. К. Маркса, 26, Урицкий Вал.

ГАСТРОНОМИЯ И ВИНА.

ПО ГУБЕРНИИ. Винсиндикат. Винный погреб. Г. Детское Село, ул. Коминтерна, 15.

Винсиндикат. Винный погреб. Г. Слуцк, Вокзальная пл., 4.

Винсиндикат. Вино, наливки, пиво. Г. Луга, ул. Володарского, 10.

Винторг, акц. о-во. Вино, пиво, наливки. Г. Сестрорецк, ул. Володарского, 11.

Винторг. Вино и пиво. Г. Ораниенбаум, Ленинградская ул., 37/19.

Винторг. Вино и пиво. Г. Троцк, Советская ул., 5/7.

Вознесенское Потреб. О-во (кооп.). Полуоптовая. Вино и пище-вкусовые продукты. С. Вознесение, Лодейнопольского у.

Вознесенское Потреб. О-во. Вино, пиво, продукты питания. С. Вознесение, Лодейнопольского у.

Волховский Уездный Союз Потреб. О-в (кооп.). Гастрономия, вино и пиво. Ст. Званка, Мурманск. ж. д., Волховск. у.

Госспирт. Спиртные напитки. Г. Вытегра, ул. Ленина, 27.

Госспирт. Спиртные напитки. Г. Луга, ул. Володарского, 8.

Детскосельское Потреб. О-во (кооп.). Вино и продукты питания. Г. Детское Село, ул. Коминтерна, 10.

Детскосельское Потреб. О-во. Вино продукты. Г. Детское Село, ул. Ленина, 2, у вокзала.

Детскосельское Потреб. О-во. Вино, продукты. Г. Детское Село, Слуцкое шоссе, 2.

Кикеринское Потреб. О-во (кооп.). Продукты широкого потребления и вина. Посел. Кикерино, Губеницкой вол., Троцк. у.

«Красный Сестрорецк», потреб. о-во (кооп.). Вино. Г. Сестрорецк, ул. Воскова, 31.

Ленинградский Пищетрест. Вино, гастрономия. Г. Сестрорецк, ул. Володарского, 11.

Ленинградский Пищетрест. Гастрономия, вино, колониальные и кондитерские товары. Г. Луга, Крестьянский просп., 78.

Ленинградский Пищетрест. Гастрономия, вино, пиво, кондитерские товары. Г. Детское Село, Вокзальная пл.

Лодейнопольское Городское Потреб. О-во (кооп.). Полуоптовая. Вино и предметы широкого потребления. Г. Лодейное Поле, ул. Урицкого, 20.

Новоладожское Потреб. О-во (кооп.). Гастрономия и ренсковый погреб. Г. Новоладожск, просп. К. Маркса, Волховск. у.

Петергофское Потреб. О-во (кооп.). Винный маг. № 1. Вино и пиво. Г. Петергоф, Красный просп., 37.

Церабкооп. Вино и пиво. Г. Колпино, Красная ул., 6.

Церабкооп. Вино, пиво и гастрономия. Г. Кронштадт, Интернациональная ул., 8.

Церабкооп. Гастрономия, вино, пиво. Г. Кронштадт, Коммунистическая, 3.

Церабкооп. Гастрономия, вино, пиво. Г. Кронштадт, просп. Ленина, 26.

Шлиссельбургское Гор. Потреб. О-во (кооп.). Вина и спиртные напитки. Г. Шлиссельбург, ул. Жука, 1/2.

СТОЛОВЫЕ, ПИВНЫЕ И БИЛЛИАРДНЫЕ.

ПО ГУБЕРНИИ. Белпайторг, Белорусское гос. паев. т-во. Пиво. Г. Шувалово, просп. Володарского, 5.

Борозина, Е. В. Столовая. Г. Сестрорецк, Железнодорожная ул., 73.

Вознесенское Потреб. О-во (кооп.). Буфет с крепкими напитками. С. Вознесение, Лодейнопольского у.

Вытегорское Гор. Потреб. О-во (кооп.). Столовая. Г. Вытегра, пр. Ленина, 23/2.

Вытегорский Дом Крестьянина. Столовая. Г. Вытегра, просп. Ленина, 22/40.

Гаврилов, М. Г. Буфет с крепкими напитками. Ст. Дудергоф, С.-Зап. ж. д.

Гдовское Потреб. О-во (кооп.). Буфет с пивом. Г. Гдов, ул. К. Маркса, Летний театр.

Гдовское Потреб. О-во. Столовая с крепкими напитками. Г. Гдов, ул. К. Маркса, 37.

Кингисеппское Городское Потреб. О-во (кооп.). Столовая и биллиардная. Г. Кингисепп, просп. К. Маркса, 12.

«Кингисепп», Эстполитклуб. Буфет. Г. Кингисепп, просп. К. Маркса, 42.

Ленинградский Пищетрест. Пивная № 66. Г. Кронштадт, пр. Ленина, 27.

Ленинградский Пищетрест. Пиво. Г. Луга, Базарный пр., 5.

Ленинградский Пищетрест. Пиво. Г. Луга, Крестьянская, 60.

Ленинградский Пищетрест. Оптовый склад пива. Г. Луга, Крестьянский пр., 78.

Ленинградский Пищетрест. Пиво. Г. Луга, Крестьянский пр., 78.

Ленинградский Пищетрест. Пиво. С. Новоселье, Соседненской вол., Лужского у.

Ленинградский Пищетрест. Пиво. Г. Слуцк, Вокзальная пл.

Ленинградский Пищетрест. Винная и продуктовая. Г. Слуцк, Вокзальная пл.

Ленинградский Пищетрест. Буфет с крепкими напитками. Г. Слуцк, Павловский концертный зал.

ЛСПО, Ленинградский Союз Потреб. О-в (кооп.). Пиво. Г. Луга, Базарный пер., 3.

ЛСПО. Оптовый склад пива. Г. Луга, Крестьянская ул., 25.

ЛСПО. Столовая-пивная. Г. Детское Село, ул. Коминтерна, 40.

ЛСПО. Пивной склад. Г. Троцк, Советская ул., 10/12.

«Ленторгин». Столовая-ресторан. Г. Петергоф, Советская пл., 1, I фрейлинский дом.

Лодейнопольское Потреб. О-во. Столовая. Г. Лодейное Поле, ул. Урицкого, 18.

Моссельпром. Ресторан. Г. Сестрорецк, ул. Воскова, 27.

Новоладожское Потреб. О-во (кооп.). Биллиардная. Новая Ладога, Волховск. у.

Петергофское Потреб. О-во (кооп.). Кафе. Г. Петергоф, Красный просп., 30.

Рабкооп при стеклозаводе им. Бадаева. Столовая с пивом. С. Перевоз, Ульяновской вол., Троцкого у.

Ропшинское С.-Х. Т-во (кооп.). Чайная-пивная. С. Ропша, Кипено-Ропшинской в.

Рыбацкое Потреб. О-во (кооп.). Чайная. С. Рыбацкое, Шлиссельбургский пр., 115, Ленинградск. у.

Старо-Ладожское Потреб. О-во (кооп.). Столовая. С. Старая Ладога, Волховск. у.

Стрельнинское Потреб. О-во (кооп.). Столовая-пивная. С. Володарское, Интернациональная ул., 11.

Суслов, В. Г. Ресторан и биллиардная. Г. Луга, ул. Урицкого, уг. ул. Толмачева.

Тарасов, А. Ф. Столовая. Г. Кронштадт, ул. К. Маркса, 6.

Токсовское Потреб. О-во (кооп.). Чайная с пивом. С. Токсово, Ленинградск. у.

Троцкое Потреб. О-во (кооп.). Столовая-ресторан и биллиардная. Г. Троцк, Советская, 1.

ТПО Водников (кооп.). Биллиардная. С. Вознесение, Лодейнопольского у.

с крепкими напитками. Ст. Званка, Мурм. ж. д.

ТПО Мурманск. ж. д. Буфет. Ст. Мга, Мурм. ж. д.

ТПО С.-Зап. ж. д. Буфет. С. Батецкая, Городенск. вол., Лужского у.

ТПО С.-Зап. ж. д. Буфет с крепкими напитками. С.-Зап. ж. д. Ст. Вырица, здание вокзала.

ТПО С.-Зап. ж. д. Железнодорожный буфет. Ст. Детское Село, С.-Зап. ж. д.

ТПО С.-Зап. ж. д. Буфет с крепкими напитками. Ст. Дивенская, С.-Зап. ж. д., здание вокзала.

ТПО С.-Зап. ж. д. Буфет с крепкими напитками. Ст. Елизаветино, С.-Зап. ж. д., здание вокзала.

ТПО С.-Зап. ж. д. Буфет с крепкими напитками. Ст. Красное Село, С.-Зап. ж. д.

ТПО С.-Зап. ж. д. Буфет. С. Струги-Красные, той же вол., Лужского у.

ТПО С.-Зап. ж. д. Буфет. Ст. Толмачево, С.-Зап. ж. д.

ТПО С.-Зап. ж. д. Буфет с напитками Г. Троцк, Балтийский вокзал.

ТПО С.-Зап. ж. д. Буфет с напитками Г. Троцк, Варш. вокзал.

ТПО С.-Зап. ж. д. Буфет с напитками. Посел. Урицкого, здание вокзала.

ТПО С.-Зап. ж. д. Буфет. Ст. Уторгош, С.-Зап. ж. д.

Урицкое Потреб. О-во (кооп.). Пиво. Посел. Урицкого, просп. К. Маркса, 24, Ленинградского у.

Урицкое Потреб. О-во. Чайная и пивная. Дер. Красненькая, Урицкой вол., Ленинградского у.

Усанов, Н. А. Пиво. С. Московская Славянка, Слуцкой вол., 130.

Филиппов, Г. Ф. и **Артемьев, Н. Н.** Чайная и столовая. Г. Ораниенбаум, Ленинградская ул., 1/3.

Филиппов, И. Ф. Чайная с крепкими напитками и биллиардная. Г. Слуцк, Песчаный пер., 9.

Шлиссельбургский Пограничный Отряд ГПУ. Столовая. Г. Шлиссельбург, улица Н. Чекала, 14.

Шумское Потреб. О-во (кооп.). Чайная-столовая. С. Шум, Волховского у.

Церабкооп. Столовая с пивом. Г. Колпино, ул. Ленина, 2.

Церабкооп. Столовая № 3 с крепкими напитками и биллиардная. Г. Кронштадт, Интернациональная ул., 10.

Царабкооп. Столовая № 2 с крепкими напитками и биллиардная. Г. Кронштадт, Просп. Ленина, 32.

Церабкооп. Буфет с крепкими напитками. Г. Кронштадт, Октябрьская улица, Летний сад.

Церабкооп. Столовая № 4. Г. Кронштадт, ул. Троцкого, при клубе им. Ленина.

ЖИВОТНОЕ И РАСТИТЕЛЬНОЕ СЫРЬЕ.

ПО ГУБЕРНИИ. Барковский, М. Б. Сырые кожи. Г. Луга, Транспортный пер., 13.

Пайзнер, С. Д. Сырые кожи. Г. Луга, ул. Володарского, 18.

Соседненское Потреб. О-во (кооп.). Заготовка с.-х. сырья. С. Новоселье, Соседненской вол., Лужского у.

Фраткин, А. Д. Сырые кожи. Г. Луга, ул. Володарского, 18.

ЛЕСНЫЕ МАТЕРИАЛЫ, ДРОВА, ТВЕРДОЕ МИНЕРАЛЬНОЕ ТОПЛИВО.

ПО ГУБЕРНИИ. Донуголь (гос.). Уголь и продукция Донецкого бассейна. Товарн. ст. Финляндская, Окт. ж. д.

Донуоль. Уголь и продукция Донецкого бассейна. Ст. Ново-Наволочная, Окт. ж. д.

«Друг Крестьянина», с.-х. коопер. т-во. Ивовая кора. С. Гверездино, Бутковск. в., Лужского у.

Ленинградский Гублесотдел. Дровяной склад. Г. Троцк, ул. Юного Ленинца, 4.

НЕФТЕПРОДУКТЫ.

ПО ГУБЕРНИИ. Нефтесиндикат. Нефтяной склад. Полуоптовая. Мазут. С. Лахта, Лодейнопольского у.

Нефтесиндикат. Лодейнопольский нефтяной склад. Оптовая. Мазут. Мест. Пиписега, Лодейнопольского у.

Нефтесиндикат. Склад. Нефтепродукты. Г. Колпино, Ленинградская ул., 10.

Нефтесиндикат. Склад. Оптовая. Нефтепродукты. С. Павловск II, С.-Зап. ж. д.

Нефтесиндикат. Склад. Нефтепродукты. Г. Троцк, Пролетарская слобода, 41.

Нефтесиндикат. Оптовая. Нефтепродукты. С. Шестово, Вышегородского у.

Нефтесиндикат. Оптовый склад, Нефтепродукты. Г. Луга, М. Инженерная ул., 10.

Нефтесиндикат. Склад. Нефтепродукты. С. Струги-Красные, той же вол., Лужск. у.

СТРОИТЕЛЬНЫЕ МАТЕРИАЛЫ.

ПО ГУБЕРНИИ. Гутерман, М. Б., И. Б. и **Д. М.** Доски, бревна, тес. Г. Сестрорецк, Крестовская ул.

Севзаплес (гос.). Доски. Г. Новая-Ладога, на острове, Волховск. у.

Севзаплес. Пиломатериалы. Дер. Славянка, Октябрьск. вол., Ленинградск. у.

МАНУФАКТУРА И ГАЛАНТЕРЕЯ.

ПО ГУБЕРНИИ. Вознесенское Потреб. О-во (кооп.). Мануфактура. С. Вознесение, Лодейнопольского у.

Гдовский Райпотребсоюз (кооп.). Мануфактура и галантерея. Г. Гдов, ул. К. Маркса, Торговые ряды, № 13.

«Крестьянин», Девятинское потребит. о-во (кооп.). Мануфактура и бакалея. С. Девятины, Вытегорско-Девятинской вол., Ленинградск. у.

Троцкое Потреб. О-во (кооп.). Мануфактура, обувь. Г. Троцк, Советская ул., 10/12.

Церабкооп. Мануфактура и галантерея. Г. Кронштадт, ул. К. Маркса, Гостиный Двор.

МАШИНЫ, ДВИГАТЕЛИ И СЕЛЬСКО-ХОЗЯЙСТВЕННЫЕ ОРУДИЯ.

Карельский Краевой Союз, Лодейнопольский склад (кооп.). Оптовая. Орудия и с.-х. семена. Г. Лодейное Поле, ул. К. Маркса, 3.

Лужский Райсельсоюз (кооп.). С.-х. инвентарь. Г. Луга, Базарный пер., 3.

Соседненское С.-Х. Т-во (кооп.). С.-х. орудия. С. Соседно, той же вол., Лужск. у.

АПТЕКИ.

Гдовский Уисполком. Аптека. Медикаменты и парфюмерия. Г. Гдов, ул. К. Маркса, 32.

Вытегорский Уисполком. Аптека. Медикаменты и парфюмерия. Г. Вытегра, угол просп. Троцкого и Ленина, 27/62.

Кингисеппский Уисполком. Аптека. Медикаменты. Г. Кингисепп, просп. К. Маркса, 10/2.

ГОСТИНИЦЫ.

Новоладожское Потреб. О-во (кооп.). Гостиница и буфет с продажей крепких напитков. Г. Новая Ладога, Базарная пл.

Петергофское Потреб. О-во (кооп.). Заезжий дом № 1. Г. Петергоф, Красный просп., 30.

Петергофское Потреб. О-во. Заезжий дом № 2. Г. Петергоф, ул. Луначарск., 13.

ТРАНСПОРТ И УПАКОВКА.

Запречгоспароходство. Транспортная к-ра. С. Вознесение, Лодейнопольского у.

«Севзаппогруз», акц. о-во. Производство таможенных работ. Здание товарн. ст. Финляндской ж. д., Куликово-Поле, 3, ком. 8.

РАЗНЫЕ.

ПО ГУБЕРНИИ. Городецкое С.-Х. Т-во (кооп.). С. Куковка, Городецкой вол., Лужского у.

«Друг Крестьянина», Гверездинское с.-х. т-во. Молоко, мясо. С. Гверездино, Бутковской вол., Лужского у.

«Жилсоюз» (кооп.). Лаки, краски, посудно-хозяйств. вещи. Г. Сестрорецк, ул. Володарского.

Тюльков, С. Е. Скупка лошадей и коров. С. Пашский Перевоз, Волховск. у.

Чесноков, И. Е. Скупка скота. С. Потапенко, Волховского у.

СМЕШАННЫЕ.

ПО ГУБЕРНИИ. Анкудиновы. Хлебные и другие предметы питания. Г. Слуцк, улица К. Маркса, 27, Троцкого у.

Бутковское С.-Х. Т-во (кооп.). Фураж, мясо, дрова и пр. С. Бутково, той же вол., Лужского у.

Верховский, И. И. Продукты питания. Г. Сестрорецк, ул. Воскова, 33.

Волховстройский Церабкооп. Разные товары. С. Волховстрой, Волховск. у.

Волховский Уездный Союз Потреб. О-в (кооп.). Предметы широкого потребления. Ст. Званка, Мурм. ж. д., Волховского у.

Волховский Уездный Союз Потреб. О-в. Предметы широкого потребления. С. Пчела, Волховского у.

Вытегорский Райсоюз Потреб. О-в (кооп.). Полуоптовая. Разные товары. Г. Вытегра.

Вытегорский Промсоюз (кооп.). С.-х. машины, предметы первой необходимости, сбыт выработки местн. кустарей. Г. Вытегра.

Вытегорское Гор. Потреб. О-во (кооп.). Продукты питания. Г. Вытегра, просп. Троцкого, 58.

Гдовское Потреб. О-во (кооп.). Предметы широкого потребления. Г. Гдов, улица К. Маркса, Торговые ряды, 12.

Гдовский Райпотребсоюз (кооп.). Предметы широкого потребления. Г. Гдов, ул. К. Маркса, Торговые ряды, 16.

Гдовский Райпотребсоюз. Предметы широкого потребления. С. Маслогостицы, Гдовского у.

Гдовский С.-Х. Кооператив. Предметы широкого потребления. Г. Гдов, ул. К. Маркса, 29.

Детскосельское Потреб. О-во (кооп.). Продукты питания и вино. Г. Детское Село, ул. Коминтерна, 10.

Детскосельское Потреб. О-во. Продукты питания и вино. Г. Детское Село, ул. Ленина, 2.

Детскосельское Потреб. О-во. Продукты питания и вино. Г. Детское Село, Слуцкое шоссе, 2.

Детскосельское Потреб. О-во. Полуоптовая. Предметы питания. Г. Детское Село, Гостиный Двор.

Доможировское Потреб. О-во (кооп.). Предметы широкого потребления. С. Доможирово, Волховск. у.

Дубровское Потреб. О-во (кооп.). Продукты питания. С. В. Дубровка, Октябрьской вол., Ленинградск. у.

Дубровское С.-Х. Т-во (кооп.). Разные товары. С. Дубровка, Лужского у.

Дудергофское Потреб. О-во (кооп.). Продукты питания и вино. С. Дудергоф, Красносельской вол., Троцкого у.

Ершов, Н. С. и К°. Мука, бакалея и др. товары. Г. Вытегра, ул. 25 Октября.

Жулин, П. Д. Продукты питания. Г. Петергоф, Красный просп., 39.

Зайцев, В. Л. и Пугин, Н. С. Продукты питания. Г. Сестрорецк, Тарховский пер., 51.

Запольское Потреб. О-во (кооп.). Разные товары первой необходимости. С. Заполье, Плеосской вол., Лужского у.

Кингисеппский Райсоюз Потреб. О-в (кооп.). Оптовая. Предметы широкого потребления. Ст. Веймар, С.-З. ж. д., Кингисеппск. у.

Кингисеппский Райсоюз Потреб. О-в. Оптовая. Предметы широкого потребления. Г. Кингисепп, просп. К. Маркса, 30/32.

Кингисеппский Райсоюз. Потреб. О-в. Предметы широкого потребления. С. Молосковицы, ст. Молосковицы, С.-Зап. ж. д.

Колчановское Потреб. О-во (кооп.). Продукты питания и вино. С. Колчаново, Волховск. у.

Кооператив им. Зиновьева. Продукты питания. С. Володарское.

Кооператив рабочих и служащих Шлиссельбургского Порохового завода, им. Морозова. Предметы широкого потребления. Г. Шлиссельбург, Пороховой завод имени Морозова.

«Красная Заря», потреб. о-во. Продукты широкого потребления. С. Левашово, просп. Володарского, 2, Ленинградск. у.

«Красный Сестрорецк», потреб. о-во (кооп.). Предметы питания и бакалея. Г. Сестрорецк, ул. Володарского, 5.

«Красный Сестрорецк», потреб. о-во. Мясо, зелень, бакалея. Г. Сестрорецк, улица Володарского, 9.

«Красный Ульяновец», потреб. о-во (кооп.). Продукты питания. С. Саблино, Ульяновский Пороховой завод, Ленинградского у.

Кронштадтский Церабкооп. Г. Ораниенбаум, Народный просп., 30, Троцкого у.

Ларер, М. С., Лакс, М. И. и Хватова, А. Н. Продукты питания. Г. Сестрорецк, ул. Володарского, 6.

Ленинградский Пищетрест, маг. № 12. Пище-вкусовые продукты собственного изделия. Г. Детское Село, Гостиный Двор, 6.

Ленинградский Пищетрест, маг. № 7. Предметы широкого потребления. Г. Кронштадт, просп. Ленина, 25

Ленинградский Пищетрест. Продукты питания. С. Шувалово, Окт. ж. д., Парголовской вол., Ленинградск. у.

Лодейнопольский Райсоюз Потреб. О-в. Оптовая. Предметы первой необходимости. Г. Лодейное Поле, ул. Ленина, 23.

Лодейнопольский Райсоюз Потреб. О-в. Оптовая. Предметы первой необходимости. Г. Лодейное Поле, ул. Урицкого.

Лубинское Потреб. О-во (кооп.). Предметы первой необходимости. С. Лубино, Лужского у.

Лужский Райпотребсоюз. Разные товары. С. Струги Красные, Лужского у.

Лужский Райпотребсоюз. Разные товары. С. Уторгош, Лужского у.

Петегрофское потреб о-во (кооп.). Продукты питания. Г. Петергоф, Красный просп., 30.

«Пограничник», потреб. о-во (кооп.). Предметы широкого потребления. Г. Гдов. ул. К. Маркса. Торговые ряды, 7/8.

Подбережское Потреб. О-во (кооп.). Разные товары, пиво и вино. С. Подбережье, Волховского у.

Полесское Кооперативное С.-Х. Т-во (кооп.). С.-х. товары. С. Плюсса, Лужск. у.

Савельев, А. и Салтыков, С. Товары широкого потребления. Г. Луга, Крестьянский просп., 84.

Солецкое Потреб. О-во (кооп.). Лавка. С. Сольцы, Волховского у.

«Спайка», Усть-Ижорское Потреб. О-во (кооп.). Предметы первой необходимости. С. Усть-Ижора, 106, Ленинградск. у.

Степанов, А. П. Продукты питания. Г. Ораниенбаум, Народный просп., 26, Троцкого у.

ТПО Водников (кооп.). Г. Шлиссельбург, Красная пл., 6.

ТПО Мурм. ж. д. (кооп.). Продукты питания и предметы роскоши. Ст. Званка, Мурм. ж. д., Волховск. у.

ТПО Мурм. ж. д. (кооп.). Полуоптовая. Предметы широкого потребления. Г. Лодейное Поле, ул. Урицкого.

ТПО Окт. ж. д. (кооп.). Продукты питания. Ст. Обухово, Окт. ж. д.

ТПО Окт. ж. д. Предметы широкого потребления. Ст. Парголово, Окт. ж. д.

ТПО Окт. ж. д. (кооп.). Продукты питания. Г. Колпино, ул. Труда, 8.

ТПО С.-Зап. ж. д. (кооп.). Предметы широкого потребления. Г. Гдов, при станции ж. д.

ТПО С.-Зап. ж. д., лавка № 12 (кооп.). Продукты питания. Г. Троцк, Советская ул., 14.

ТПО С.-Зап. ж. д. (кооп.). Посел. Урицкого, просп. К. Маркса, 26.

Троцкий Райсельсоюз (кооп.). С.-х. продукты, семена и продукты питания. Г. Троцк, Советская ул., 39.

Троцкое Потреб. О-во (кооп.). Оптовый склад. Отпуск товаров кооперативам. Г. Троцк, Советская ул., 17.

Ульяновское Потреб. О-во (кооп.). Предметы широкого потребления. С. Ульяновка, Троцкого у.

Хлебопродукт, акц. о-во. Оптовая. Продукты питания. Г. Лодейное Поле, ул Ленина, 23.

Церабкооп. Продукты питания. Г. Колпино, пл. Коммуны, 1.

Церабкооп. Предметы широкого потребления. Г. Колпино, ул. Труда, 9.

Церабкооп. Продукты питания, вино и пиво. Г. Кронштадт, пр. Ленина, 31.

Г. Москва.

АПТЕКИ.

Аптекоуправления Моздравотдела.

Аптека № 1. Никольская ул., 11/13.
» № 2. Б. Полянка, 65/74.
» № 3. 1-я Тверская-Ямская ул., 67.
» № 4. Пречистенка, 6.
» № 5. Уг. Пименовской и Тверской ул., 66.
» № 6. Покровская ул., 36.
» № 7. Уг. ул. Воровского и Мерзляковского пер., 8.
» № 8. Сретенка, 17.
» № 9. Н. Слободская ул., 39.
» № 10. Долгоруковская ул., 3.
» № 11. Покровка, 14.
» № 12. Земляной вал, 4/1.
» № 13. Смоленский рынок, 2/7.
» № 14. Садово-Земляной вал., 46.
» № 15. Тишинская пл., 40.

» № 16. Сокольническое шоссе (Руссаковское), 32.
» № 17. Валовая ул., 1.
» № 18. Зубовская пл., 1.
» № 19. Уг. Калужской пл. и Б. Якиманки, 62.
» № 20. Немецкая ул., 22.
» № 21. Уг. Воронцова поля и Земляного вала, 20/42.
» № 22. Домниковская ул., 20.
» № 23. Мясницкий пер., 4.
» № 24. Пятницкая ул., 16.
» № 25. Таганская пл., 1/86.
» № 26. Трубная пл., 20/2.
» № 27. Уг. Садово-Каретной ул. и Божедомского пер., 2/7.
» № 28. Воронья ул., 1.
» № 29. Нов. Божедомка, 5.
» № 30. Ул. Герцена, 25/4.
» № 31. Уг. Кам. Кол. Вала и Алексеевской ул., 65/1.
» № 32. Москворецкая ул., 41.
» № 33. Арбат, 25.
» № 34. Б. Бронная ул., 22.
» № 35. Тверская ул., 34.
» № 36. Верхняя Красносельская ул., 4.
» № 37. Ул. В. Масловка, 56.
» № 38. Останкинская (Дворцовая) ул., 5.
» № 39. Ленинградское ш., 17-а.
» № 40. Тверская ул., 18.
» № 41. М.-Сухаревская пл., 3/1.
» № 42. Серпуховский вал, 3.
» № 43. Пл. Восстания, 2/3.
» № 44. Б. Черкизовская ул., 33.
» № 45. Б. Дорогомиловская, 48.
» № 46. Погонный (Лесной) пр., 1.
» № 47. Мещанская 1-я, 83.
» № 48. Б. Бутырская ул., 38.
» № 49. Воронцовская ул., 40.
» № 50. Б. Семеновская, 1.
» № 51. Мясная-Бульварная ул., 8, за Покровской заст.
» № 52. Б. Пироговская, 25.
» № 53. Интернациональная ул., 2.
» № 54. Кожевническая, 26.
» № 55. Красная Пресня, 4.
» № 56. Павловская ул., 2.
» № 57. Щербаковская ул., 12.
» № 58. Краснопрудная ул., 31.
» № 59. Б. Садовая, 1.
» № 60. Моховая, 2.

Анненгофская аптека (аренд.). Владимировская ул., 8.

Басманная аптека (аренд.). Марксова ул., 34.

Владимирская аптека (аренд.). Шоссе Энтузиастов, 65.

Гомеопатическая аптека. Маросейка, 15.

Гомеопатическая аптека Новая. Ул. Герцена, 15.

Гомеопатическая аптека Центральная. Петровка, 19.

Госмедторгпром. Аптека. Петровка, 19.

Марфо-Марьинская аптека (аренд.). Б. Ордынка, 34.

МГУ 2-е (аренд.). Аптека. Плющиха, 34.

Московский Фармацевтический Техникум. Аптека. Тверская, 47.

МУС (аренд.). Аптека. Мещанская 1-я, 39.

НКЗдрав. Аптека. Солянка, 12.

Петровско-Разумовская аптека. Михайловское ш., 6.

Санчасть ГПУ. Аптека. Рождественка, 12.

Симеоновская аптека. Ленинская пл., уг. Судаковского п., 1/3.

БАКАЛЕЯ И ГАСТРОНОМИЯ.

Аветисянц, Г. Б. Бакалея. 1-я Мещанская, 10.

«Авиотекстиль» (кооп.). Бакалея и гастрономия. Б. Тульская ул., 50.

«Авиотекстиль». Бакалея. Уг. Щипок и Дубининской ул., 2/32.

Агранович, С. Л. Ветчина. Охотный ряд, 15.

Аджарпромторг (гос.). Бакалея и фрукты. Болотная пл., Каменный лабаз, 62.

«Адыгумх» (гос.). Упр. Местхоз. Адыгейск. авт. обл. Консервы, мука, масло. Верхние Торговые Ряды, пом. 169.

Азгосторг. Рис, орехи, рыба и комиссионные операции. Ветошный Ряд, 17, пом. 242, 246.

Аконджанов, А. Д. Бакалея. 1-я Мещанская ул., 10.

Алексеев, С. А. Бакалея, гастрономя и вино. Симоновский Камер-Коллежский вал, 34.

Арменторг (гос.). Бакалея, гастрономия и вино. Охотный ряд, 46.

Архторг, акц. о-во. Бакалея, кожа, мануфактура. Никольская ул., 4.

Астахов, А. Ф. Бакалея и мука. Земляной вал, 4.

Бабукашвили, А. А. Бакалея и фрукты. Болотная пл., железн. лабаз, 5.

Баумановский районный рабкооп. Колониальные товары и мануфактура. Ул. К. Маркса, 7.

Баумановский районный рабкооп. Продукты и вино. М. Семеновская ул., 2.

Баумановский районный рабкооп, маг. № 2. Гастрономия и колониальные товары. Ул. Баумана, 45/25.

Баумановский районный рабкооп, маг. № 4. Гастрономия. Ново-Сусальный пер., 5.

Баумановский районный рабкооп, маг. № 5. Гастрономия. Ново-Благословенная, 4.

Баумановский районный рабкооп, маг. № 6. Гастрономия. Измайловская ул., 5.

Баумановский районный рабкооп, маг. № 7. Бакалея, гастрономия, вино и проч. Хопиловская ул., 59.

Баумановский районный рабкооп, маг. № 9. Гастрономия, бакалея. Уг. Садово-Черногрязской и ул. К. Маркса.

Баумановский районный рабкооп, маг. № 10. Гастрономия. Рыкунов пер., 24/57.

Баумановский районный рабкооп, маг. № 11. Гастрономия, бакалея. Ул. Бакунина, 62.

Баумановский районный рабкооп, маг. № 12. Гастрономия, бакалея, вино. Лялин пер., 7.

Баумановский районный рабкооп, маг. № 3. Гастрономия и колониальные товары. Ул. Коммуны, 31.

Баумановский районный рабкооп, маг. № 14. Гастрономия и колониальные товары. Ул. Баумана, 2/26.

Баумановский районный рабкооп, маг. № 16. Ул. Бакунина, 34.

Бердоносовы, А. С. и Н. С. Гастрономия, вино и колониальные товары. М. Сухаревская пл., 6, пом. 3.

Борисов, П. Н. Бакалея, вино и колониальные товары. Михалковское шоссе, 1.

Вавилин, Ф. И. и Пухов, В. А. Бакалея, мука. М. Сухаревская пл., 10/31.

Веселов, Д. И. Вино, мясо и колониальные товары. Щербаковская ул., 24.

«ВИКО», Всероссийское Инвалидное Кооперативное Об'единение (кооп.). Гастрономия и вино. Б. Лубянка, 22.

Военно-Потреб. О-во Наркомвоенмора (кооп.). Бакалея и мясо. Пятницкая ул., 26.

Военно-Потреб. О-во Наркомвоенмора. Гастрономия и вино. Арбат, 2.

Военно-Потреб. О-во Наркомвоенмора. Бакалея, посуда. Хрустальный пер., 2-й д. Реввоенсовета.

Военно-Потреб. О-во Наркомвоенмора. Бакалея и гастрономия. Знаменка, 1-й дом Реввоенсовета.

Воронежский Маслотрест. Оптовая. Растительное масло. Пл. Спартака, 24/28.

Всероссийский Союз Ассирийцев. Бакалея и колониальные товары. Б. Тульская ул., 36.

Вятторг (гос.). Спички, бумага. Ильинка, 4, Старо-Гостиный Двор, пом. 23.

Гаврилова, И. А. Бакалея и колониальные товары. 1-я Мещанская ул., 69.

Гец, С. А. Бакалея. 1-я Тверская-Ямская ул., 65.

Головкина, Е. Д. Грибы и соления. Охотный ряд, 1/12.

Госсельсиндикат. Гастрономия и молочные продукты. Арбат, 22/2.

Госсельсиндикат. Гастрономия и молочные продукты. Красная Пресня, 36.

Госсельсиндикат. Гастрономия, вино и молочные продукты. Остоженка, 5.

Госсельсиндикат. Гастрономия, вино и молочные продукты. Охотный ряд, 46.

Госсельсиндикат. Гастрономия и вино. Сретенка, 26.

Госсельсиндикат. Гастрономия, вино, молоко. Тверская ул., уг. Палашевского пер., 55.

Дагторг, паевое т-во Дагестанской АССР. Консервы, сухие фрукты. Верхние Торговые Ряды.

Деренберг, Ф. И. Оптовая. Хмель. Лобковский пер., 6.

Дорпосоюз М.-Каз. ж. д. (кооп.). Мука, крупа, сахар. В. Красносельская ул., 4.

Дорпосоюз М.-Каз. ж. д. Бакалея, обувь. Н. Красносельская ул., 66/31.

Дорпосоюз М.-Каз. ж. д. Мука, мясо, зелень, мануфактура, обувь. Рязанская ул., 12.

Дорпосоюз Сев. ж. д. (кооп.). Бакалея, хлеб. Б. Спасская ул., 41.

Дорпосоюз Сев. ж. д. Гастрономия, вино. Бутырская ул., 41.

Елань-Коленовское Кооп. Кредит. Т-во. Бакалея, хлеб и мануфактура. Ильинка, 4, Ст. Гостиный Двор, 107.

Елань-Коленовское Кооп. Кредит. Т-во. Мука, крупа, сахар. Смоленский рынок, 2/17, пом. № 12.

Елань-Коленовское Кооп. Кредит. Т-во. Колониальные товары. 1-я Тверская-Ямская, 51/2.

Ермошин, А. А. Гастрономия, вино. Божедомский пер., 15/1.

«Жиркость», кооператив служащих и рабочих, маг. № 3. Гастрономия и вино. Бутырская ул., 43.

«Жиркость», маг. № 10. Продукты. Бутырская ул., 51.

«Жиркость», маг. № 12. Гастрономия, вино. Бутырская ул., 15.

«Жиркость», маг. № 13. Гастрономия, вино. Нижняя Масловка, 2/26.

Зосимов, А. С. Вино и колониальные продукты. Шереметьевская ул., 50/19.

«Имеди», об'единение инвалидов войны. Колониальные товары, вино, пиво. Ул. Бакунина, 59.

«Кадэ» (частн.). Бакалея и кондитерские товары. Б. Сухаревская пл., 9.

Казаков, Ф. И. Вино и с'естные продукты. Земляной вал, 25.

Калужский ГСНХ. Спички и бумага. Хрустальный пер., 2-й дом РВС, пом. 50.

Каменев, М. В. Кофе, молоко и сливки. Столешников пер., 10, пом. 8.

Каптелины, Н. и Ф. П. Свечи, масло. Москворецкая ул., 25.

Кауцман, И. и Шулькройт, И. А. Бакалея и фрукты. Болотная пл., железный лабаз, № 14 и 15.

Киевский Пищетрест. Дрожжи и пиво. Б. Дорогомиловская ул., 1/2.

Киевский Сорабкоп, Киевский Союз Раб.-Крест. О-в Потребителей. Бакалея, мануфактура. Маросейка, 7/8.

Китайгородский кооператив. Бакалея, колониальные товары и вино. Зарядьевский пер., 8.

Китайгородский кооператив. Бакалея, гастрономия, вино и колониальные товары. Зарядье, Пеновский пер., 13.

Колбасная 1-я Гос. Ф-ка. Колбасные изделия. Н. Басманная ул., 23.

«Коммунар» (кооп.). Гастрономия и вино. Б. Дмитровка, 3/6.

«Коммунар». Гастрономия и вино. Б. Дмитровка, 10, пом. 12.

«Коммунар», маг. № 8. Бакалея и гастрономия. Б. Дмитровка, 18/2.

«Коммунар». Вино, гастрономия. Столешников пер., 10.

Коммунар». Вино, гастрономия. Столешская, 12.

Кооператив Городских ж. д. при Бухаринском трамвайном парке. Продукты первой необходимости. Бухаринская ул., 9.

Кооператив Городских ж. д. Гастрономия и продукты. Лесная ул., 23.

Кооператив Городских ж. д., маг. № 6. Бакалея, гастрономия и колониальные товары. Н. Рязанская ул., 3.

Кооператив Городских ж. д. Колбаса, консервы, мясо, рыба. Садовая-Землянка, 77/1.

Кооператив грузчиков. Гастрономия, вино. Владимирское шоссе, 49.

Кооператив грузчиков. Гастрономия, вино. М. Александровская ул., 41.

Кооператив кожевников. Продукты продовольствия, вино и мануфактура. Городские бойни, Михайловский пер., 4.

Кооператив кожевников. Гастрономия. Кожевнический Вражек, 8.

Кооператив кожевников. Гастрономия, вино и табачные изделия. Кожевническая ул., 10.

Кооператив кожевников, маг. № 4. Бакалея, гастрономия и вино. Садовническая ул., 78.

Кооператив кожевников, маг. № 5. Продукты продовольствия, вино и мясо. 2-й Кожевнический пер., 8.

Кооператив кожевников, маг. № 6. Продукты продовольствия, гастрономия и вино. Полянская пл., 25/2.

Кооператив кожевников, маг. № 7. Продукты продовольствия и мясо. Сорокосвятская ул., 1.

Кооператив кожевников, маг. № 9. Продукты продовольствия, вино и мясо. Кожевническая ул., 10/2.

Кооператив кожевников, маг. № 10. Продукты продовольствия, вино и мясо. Кузнецкая ул.

Кооператив кожевников, маг. № 12. Продукты, вино и мясо. Садовая-Землянка, 60/44.

Кооператив кожевников, маг. № 16. Продукты. Озерковская набережная, 58/2.

Кооператив «Красная Звезда», маг. № 2. Бакалея, гастрономия и вино. Б. Каменьщики, 36.

Кооператив «Красная Звезда». Бакалея, гастрономия и вино. Воронцовская ул., 42.

Кооператив «Красная Звезда». Бакалея, гастрономия и вино. Воронцовская ул., 52.

Кооператив «Красная Звезда». Бакалея, гастрономия. Остановское шоссе, 13/16.

Кооператив «Красная Звезда». Бакалея, гастрономия и вино. Советская ул., 32.

Кооператив «Красная Звезда». Бакалея, гастрономия и вино. Советская ул., 56.

Кооператив «Красная Звезда». Гастрономия и вино. Таганская пл., 6.

Кооператив научных работников. Бакалея, гастрономия, вино и наливки. Арбат, уг. Никольского пер., 23/47.

Кооператив научных работников. Бакалея, гастрономия. Б. Молчановка, 30.

Кооператив научных работников. Бакалея, гастрономия, вино, мануфактура и пр. товары. Ул. Герцена, 26.

Кооператив научных работников. Бакалея, гастрономия, вино. Покровка, 38.

Кооператив при з-де Владимира Ильича. Гастрономия, продукты продовольствия и вино. Б. Серпуховка, 48.

Кооператив «Профработник». Продукты и гастрономия. Солянка, 14/15.

Кооператив «Профработник». Гастрономия, вино, мануфактура и обувь. Петровский бульвар, 31/1.

Кооператив работников связи. Бакалея и гастрономия. Кривоколенный, 14.

Кооператив работников связи. Вино, табачные изделия и булочные товары. Мясницкая, 14.

Кооператив работников связи. Бакалея, гастрономия, мануфактура и булочные товары. Мясницкая ул., 27-б.

Кооператив рабочих и служащих МОГЭС. Гастрономия и вино. Балчуг, 1.

Кооператив рабочих и служащих МОГЭС. Гастрономия. Пятницкая ул., 2.

Кооператив рабочих и служащих МГЭС и МОГЭС. Гастрономия и бакалея. Садовническая ул., 39.

Кооператив рабочих и служащих МГЭС и МОГЭС. Бакалея, вино и гастрономия. Садовническая ул., 42.

Кооператив рабочих и служащих ф-ки «Дукат». Гастрономия. Б. Грузинская ул., 37/1.

Кооператив рабочих и служащих ф-ки «Дукат». Гастрономия. Владимиро-Долгоруковская ул., 7.

Кооператив рабочих и служащих ф-ки «Дукат». Гастрономия. М. Грузинская ул., 37/27.

Кооператив рабочих и служащих ф-ки «Дукат». Гастрономия. Трындинский пер., 8/1.

Кооператив рабочих и служащих ф-ки «Дукат». Пищевые продукты. 1-я Тверская-Ямская ул., 9.

Кооператив рабочих и служащих ф-ки «Дукат». Гастрономия. 1-я Тверская-Ямская ул., 27/28.

Кооператив рабочих и служащих ф-ки «Дукат». Гастрономия. 1-я Тверская-Ямская ул., 46.

Кооператив рабочих и служащих ф-ки «Дукат». Гастрономия. 1-я Тверская-Ямская ул., 63.

Кооператив рабочих швейников. Продовольственные товары. Ул. Каляева, 2/1.

Кооператив рабочих швейников. Продовольственные товары. Ул. Каляева, 36/9.

Кооператив рабочих швейников. Гастрономия и вино. Новослободская, 14.

Кооператив рабочих швейников, маг. № 1. Продовольственные товары и вино. Уг. 3-го и 4-го Самотечного пер., 17/8.

Кооператив рабочих швейников, маг. № 2. Гастрономия, вино. Третьяковский проезд, 11.

Кооператив рабочих швейников, маг. № 3. Гастрономия, вино. М. Дмитровка, 31.

Кооператив рабочих швейников, маг. № 4. Гастрономия, вино. Новослободская ул., 1/36.

Кооператив рабочих швейников, маг. № 5. Бакалея. 3-й Самотечный пер., 17.

Кооператив рабочих швейников, маг. № 6. Гастрономия, вино. Зацепа, 2.

Кооператив рабочих швейников, маг. № 7. Гастрономия и вино. Семеновская ул., 5/2.

Кооператив рабочих швейников, маг. № 8. Гастрономия. Долгоруковская ул., 6.

Кооператив рабочих швейников, маг. № 9. Гастрономия и вино. Долгоруковская ул., 39/6.

Кооператив рабочих швейников, маг. № 10. Гастрономия. Кожевнический Вражек, 3.

Кооператив рабочих швейников, маг. № 11. Гастрономия. Зацепская пл., 4/7.

Кооператив рабочих швейников, маг. № 12. Гастрономия, вино. Новослободская ул., 42.

Кооператив рабочих швейников, маг. № 13. Гастрономия, вино. Долгоруковская ул., 4/1.

Кооператив рабочих швейников, маг. № 14. Гастрономия, вино. Б. Полуярославский пер., 2/6.

Кооператив рабочих швейников, маг. № 16. Гастрономия, вино. Таганская пл., 6.

Кооператив рабочих швейников, маг. № 17. Гастрономия. Б. Красноармейская ул., 2/90.

Кооператив работников просвещения, маг. № 70. Колониальные товары, мясо, зелень. Б. Серпуховка, 8.

Кооператив работников просвещения. Гастрономия, колониальные товары. Таганская пл., 6.

Кооператив сотрудников Госбанка. Гастрономия, вино и колониальные товары. Б. Каретный пер., 6.

Кооператив сотрудников Госбанка, маг. № 1. Гастрономия и вино. Петровские линии, 22.

Кооператив сотрудников Госбанка, маг. № 4. Гастрономия и вино. Петровка, 19.

Кооператив сотрудников Госбанка, маг. № 5. Гастрономия и вино. Кузнецкий пер., 6.

Кооператив сотрудников Госбанка, маг. № 6. Гастрономия и вино. Цветной бульвар, 21.

Кооператив сотрудников Госбанка, маг. № 7. Продовольственные товары. Рождественка, 21.

Кооператив сотрудников Госбанка, маг. № 8. Продовольственные товары. Средне-Спасский пер., 6/9.

Кооператив сотрудников Госбанка, маг. № 9. Гастрономия, вино. Неглинный пр., 16.

Кооператив сотрудников ЦИК'а. Гастрономия. Воздвиженка, 4.

«Коопсах». Бакалея, колониальные товары. Воронцово Поле, 20/42.

«Коопсах». Бакалея, гастрономия. Ул. Герцена, 32.

«Коопсах». Гастрономия. 2-й Зацепский пер., 1/5.

«Коопсах». Гастрономия и колониальные товары. Коровий вал, 32.

«Коопсах». Бакалея и колониальные товары. Уг. Смоленского проезда и Сенной пл., 1/4.

«Коопсах». Бакалея, продукты первой необходимости, вино, чай. Студенецкая ул., 14.

«Коопсах». Бакалея, вино. 1-я Тверская-Ямская ул., 36.

«Коопсах». Сахарные продукты. Тулинская ул., 23.

«Красный Железнодорожник» (кооп.). Бакалея и колониальные товары. Трифоновская ул., собств. здание.

Красно-Пресненский Совет. Вино и продукты. Продовольственные товары. Тверская ул., 46.

«Красный Инвалид», Романовская производственно-потребит. артель. Гастрономия и колониальные товары. Ул. Герцена, 9/2.

«Красный Кооператор», Об'единение ф-к Бутырско-Петровского района «Дукс», «Ява». Продовольственные товары. Бутырский вал, 1/2.

«Красный Пролетарий» (кооп.). Продовольственные товары и вино. Б. Калужская ул., 7.

«Красный Пролетарий». Продовольственные товары и вино. Ленинские горы, Воробьевская ул., 7.

«Красный Пролетарий». Продукты первой необходимости. Калужская ул., 11.

«Красный Пролетарий». Продукты питания первой необходимости и вино. Калужское шоссе, 22.

«Красный Пролетарий». Продукты питания первой необходимости. Шаболовка, 37/16.

«Красный Путь» (кооп.). Бакалея, гастрономия и вино. Б. Пироговская ул., 39.

«Красный Путь». Бакалея, гастрономия и вино. Б. Саввинский пер., 7.

«Красный Путь». Бакалея, гастрономия и вино. Б. Саввинский пер., 18/36.

«Красный Путь». Бакалея, гастрономия и вино. Плющиха, 44.

«Красный Путь». Бакалея, гастрономия и вино. Ул. Усачева, 11.

«Красный Путь». Бакалея, гастрономия и вино. Ул. Усачева, 19.

«Красный Труженик» (кооп.). Продукты первой необходимости. Ниж. Масловка, 2.

«Красный Труженик», маг. № 1. Бакалея и колониальные товары. 1-я Тверская-Ямская, 26.

«Красный Труженик», маг. № 2. Бакалея и колониальные товары. Уг. Бутырской ул. и Нижн. Масловки, 1/2.

«Красный Труженик», маг. № 3. Бакалея, колониальные товары. Уг. Воровской ул. и Кудринской пл.

«Красный Труженик», маг. № 4. Бакалея, колониальные товары. Уг. Безымянной ул. и 2-го Коптевского проезда.

«Красный Труженик», маг. № 5. Бакалея, колониальные товары. Ленинградское шоссе, 45/2.

«Красный Труженик», маг. № 6. Бакалея, колониальные товары. Ленинградское шоссе, 11-я верста при з-де «Москуст».

«Красный Труженик», маг. № 7. Бакалея и колониальные товары. Покровско-Стрешнево, Центральная ул.

«Красный Труженик», маг. № 9. Бакалея и колониальные товары. Ленинградское шоссе, 61.

Крахмалпатсиндикат. Крахмал, патока. Ильинка, 3/4, пом. 4.

Кречко, С. И. С'естные припасы и фрукты. Земляной вал, у дома 23/25.

Крошкин, С. Я. и **Кульков, Д. И.** Бакалея и мука. Ладожская ул., 2/9.

Крымконсервтрест. Консервы. Никольская, 4, пом. 71.

КУБС И-та им. Менделеева и **Рабфака им. Свердлова.** Бакалея, кондитерские товары и сухие фрукты. Тверская ул., 10/2.

«Ларек», паевое т-во. Гастрономия, бакалея и вино. Б.-Калужская, 5.

«Ларек». Гастрономия и вино. Каретно-Садовая ул., 2.

«Ларек». Гастрономия и вино. Ленинградское шоссе, 21.

«Ларек». Бакалея, гастрономия и вино. М.-Сухаревская пл., 8.

«Ларек». Бакалея и гастрономия. Овчинниковская набережная, пр. Чугунного м.

«Ларек». Гастрономия, колониальные товары и вино. Пятницкая ул., 24.

«Ларек». Бакалея, гастрономия. Уг. Пятницкой ул. и Клементовского пер.

«Ларек». Бакалея, гастрономия и вино. Сивцев Вражек, 8/16.

«Ларек». Гастрономия и вино. 1-я Тверская-Ямская ул., 32.

«Ларек». Гастрономия и вино. Трубная пл., 9/10.

Лейкин, И. А. и **К°**. Бакалея. Б.-Спасская, 5.

Ленинградский Пищетрест. Бакалея, гастрономия, кондитерские и махорочные изделия. Лубянский проезд, 3/4, 5/6.

«Ленинское Об'единение» (кооп.), маг. № 1. Бакалея и колониальные товары. Ленинская слобода, пл. Марата, 1/2.

«Лесные Поляны», гос. торг. т-во при НКЗ. Гастрономия. Пл. Свердлова, 2-й дом Советов.

«Лим», паевое т-во (частн.). Оптовая. Бакалея, патока, картофельная мука, кондитерские товары. Юшков пер., 4 пом. 42.

Лившиц, Д. А. Бакалея и табак. Зацепа, 10.

Масленников, А. К. и **Илюшин, П. В.** Гастрономия. Советская, 56/2.

Маслоцентр (кооп.). Гастрономия и молочные продукты. Мясницкая ул., 30.

Маслоцентр. Колбаса, молоко, масло. Новослободская ул., 9.

Маслоцентр. Колбаса, молоко, сыр. Пятницкая ул., 6.

Маслоцентр. Колбаса, молоко, сыр. Пятницкая ул., 29.

Матвеевы, А., И., С., А. и **Н. Ф.** Ветчина и колбаса. Охотный ряд, 10/2.

Матушкина, В. М. Гастрономия и вино. Дубровское шоссе, 37.

Матушкин, В. М. и **Савин, С. Т.** Свечи и москательные товары. Красная пл., 2-й дом РВСССР, пом. 23.

Медсанкооп. Продовольственный товар и булочные изделия. Б.-Сухаревская пл., 1/13.

Медсанкооп, маг. № 41. Гастрономия и вина. Б.-Серпуховская пл., 19/33.

Медсанкооп, маг. № 3. Бакалея, колониальные товары и вино. Б.-Пироговская, 29.

Медсанкооп. Бакалея, гастрономия и колониальные товары. Ирининская ул., 3.

Медсанкооп. Бакалея. Н.-Божедомка, 9.

Медсанкооп. Гастрономия и продовольственные товары. Солянка, 10.

Мосгико (кооп.), маг. № 2. Гастрономия и вино. Арбат, 3.

Мосгико, 10-я артель. Колбасы. Б.-Лубянка, 22.

Мосгико, 42-я артель. Колониальные товары и булочные изделия. Земляной вал, уг. Б.-Казенного пер.

Мосгико, 72-я артель. Гастрономия и вино, рыба, сельди. Покровка, 35.

Мосгико, 80-я артель. Продовольственные продукты. Смоленский рынок.

Мосгико, 140-я артель. Бакалея, гастрономия, мука, вино. Б.-Тульская ул., 13.

Мосгико, 158-я артель. Гастрономия и вино. Новослободская ул., 48.

Мосгико, 166-я артель. Бакалея, мука, овес, сено и отруби. Б.-Дорогимоловская ул., д. 33.

Мосгико, 219-я артель. Бакалея, мясо, зелень. Пятницкая ул., 14.

Мосгико, 264-я артель. Колбаса. Проезд Художественного театра, 3/6.

Мосгико, 264-я артель. Гастрономия. Б.-Дмитровка, 9.

Московское 1-е О-во Ваимного Кредита. Бакалея, фрукты. Болотная пл., Железный лабаз, 23.

Московское Районное Потреб. О-во (кооп.). Бакалея, фрукты. Болотная пл., Железный лабаз, 23.

Московское Районное Потреб. О-во (кооп.). Бакалея. Грузинский Камер-Коллежский вал, 33.

Московское Районное Потреб. О-во. Бакалея, мука М.-Грузинская ул., 57.

Москоопстрой. Продукты питания. Б.-Лубянка, 21.

Москоопстрой. Продукты питания. Б.-Лубянка, 22.

Москоопстрой. Бакалея, гастрономия, вино, мясо. М.-Сухаревская пл., 10/31.

Москоопстрой, маг. № 5. Бакалея, хлеб, вино, мясо, зелень, кондитерские товары. Мясницкая ул., 48.

Москоопстрой. Гастрономия, колониальные товары. Рождественка, 6.

Москоопстрой, маг. № 6. Бакалея, гастрономия, вино, хлеб, кондитерские товары. Садово-Спасская ул., 14/32.

Моссельпром (гос.), маг. № 32. Гастрономия, вино и кондитерские изделия. Уг. Благуши и Мочальской ул., 16/20.

Моссельпром, маг. № 17. Гастрономия. Б.-Семеновская, 55.

Моссельпром. Гастрономия, вино, кондитерские и табачные изделия. Б.-Черкизовская, 90.

Моссельпром, маг. № 35. Гастрономия, вино, пиво, табачные и кондитерские изделия. Б.-Якиманка, 22.

Моссельпром, маг. № 24. Гастрономия, вино, кондитерские и табачные изделия. Валовая ул., 41.

Моссельпром, маг. № 11. Гастрономия и колониальные товары. Ирининская ул., 27.

Моссельпром. Бакалея, табак. Каланчевская пл., против вокзала Октябрьской ж. д.

Моссельпром, маг. № 29. Гастрономия, вино, табак, хлеб, кондитерские изделия. Ул. К. Маркса, 13.

Моссельпром. Гастрономия, вино и кондитерские изделия. Кожевническая ул., 26.

Моссельпром. Гастрономия, вино и колониальные товары. Красная Пресня, 26.

Моссельпром. Гастрономия и колониальные товары. Лубянская пл., 1/7

Моссельпром. Гастрономия и кондитерские изделия. Лубянский проезд, 3/4, 5/6, дом Политехнического музея.

Моссельпром. Гастрономия, вино. Машков пер., 14.

Моссельпром. Гастрономия, вино, хлебные, кондитерские и табачные изделия. Н.-Басманная ул., 31.

Моссельпром. Гастрономия, табачные и кондитерские изделия. Ново-Сухаревский рынок, палатка № 627-8-9-30.

Моссельпром. Гастрономия, вино. Октябрьская ул., 46.

Моссельпром. Гастрономия, вино и колониальные товары. Остоженка, 7.

Моссельпром. Гастрономия, вино, кондитерские изделия. Охотный ряд, 2/46.

Моссельпром. Бакалея. Покровка, 44.

Моссельпром, маг. № 10. Колониальные товары и вино. Преображенская пл., 16.

Моссельпром. Бакалея, гастрономия, воды. Пятницкая ул., 28.

Моссельпром. Гастрономия, вино. Рождественский бульвар, 1.

Моссельпром, маг. № 2. Оптовая. Кондитерские, табачные и махорочные изделия. Садово-Черногрязская, 21/3.

Моссельпром, маг. № 4. Оптовая. Макаронные, кондитерские и табачные изделия. Смоленская ул., 6.

Моссельпром. Оптово-розничная. Дрожжи. Смоленский рынок, 1/2.

Мссельпром. Гастрономия, вино. Таганская пл., 2/3.

Моссельпром. Гастрономия, вино. Тверская ул., 7.

Моссельпром, маг. № 19. Гастрономия и вино. Тверская ул., 33.

Моссельпром. Гастрономия, вино и кондитерские изделия. Тверская ул., 77.

Моссельпром, маг. № 3. Оптовая. Гастрономия, табачные и кондитерские изделия. 1-я Тверская-Ямская ул., 46.

Моссельпром, маг. № 33. Гастрономия, хлеб, конфекты. Уланский пер., 30.

Моссельпром. Бакалея, гастрономия, вино. Ухтомская ул., 25.

Моссельпром. Вино и гастрономия. Цветной бульвар, 23.

Моссельпром. Бакалея, гастрономия. Пятницкая ул., 95.

Моссельпром. Бакалея, гастрономия и колониальные товары. Уг. Безбожника и Астраханского пер., 42/24.

МСПО, Московский Союз Потреб. О-в (кооп.). Бакалея, гастрономия, вина, Арбат, д. 50.

МСПО. Гастрономия и вина. Б.-Андроновка, 71/33.

МСПО. Гастрономия и вина. Б.-Зыковский пер., 10.

МСПО. Бакалея, гастрономия, вино, мясо. Б.-Лубянка, 20.

МСПО. Гастрономия. Б.-Семеновская, 55.

МСПО. Гастрономия и вино. Б.-Серпуховская ул., 1.

МСПО. Гастрономия, вино и колониальные товары. Владимирское шоссе, 10.

МСПО. Гастрономия и колониальные товары. Волхонка, 9.

МСПО. Гастрономия и вино. Домниковка, 22.

МСПО. Гастрономия и вино. Каланчевская ул., 2/6.

МСПО. Гастрономия и вино. Ул. К. Маркса, 38/2.

«Прибой». Из-во. Книги. Нижегородская, 18.

«Прибой». Из-во. Книги. В. О., Средний просп., 45.

«Прибой». Из-во. Книги. Просп. 25 Октября, 1.

«Прибой». Изд-во. Книги. Просп. 25 Октября, 52.

«Промбюро». Магаз. и книжн. склад из-да. Просп. Володарского, 53-а.

«Рабочий Суд». Из-во. Книги. Просп. 25 Октября, 54.

Редакционный Издательский Отдел Военно-Морских Сил РККФ. Книги и писчебумажные товары. Наб. Рошаля (Адмиралтейство).

Редакционный Издательский Отдел Губпрофсовета. Книги. Просп. Володарского, 51. 51.

Ржевский, И. И. Учебные пособия. Просп. 25 Октября, 60.

«Севзапсоюз». Книги. Просп. Володарского, 53-а.

«Севзапсоюз». Книжный склад. Ул. Герцена, 3.

«Севпечать». Книги. Пр. 25 Октября, 1.

«Севпечать». Книги. Пр. Рошаля, 4.

«Современник». Изд-во. Книги. Просп. Володарского, 27.

«Транспечать». Книжный склад. Просп. 25 Октября, 20.

«Транспечать». Книги. Пр. 25 Октября, 90.

«Трибуна». Из-во. Книги. Пр. 25 Октября, 32.

Цветлов, Х. Т. Книги, ноты и радиопринадлежности. Просп. Нахимсона, 11.

Центральное Управление Печати ВСНХ (ЦУП). Книжный склад. Просп. Нахимсона, 18.

ЦК РЛКСМ. Книги. Пр. 25 Октября, 54.

«Экономическая Жизнь». Из-во. Книги. Просп. 25 Октября, 40.

КОЖЕВЕННЫЕ И ШОРНЫЕ ТОВАРЫ.

Баталов, И. Ф. Кожевенные товары. Мучной пер., 9.

Гусев, М. Ф. Кожа. Мучной пер., 7, помещ. № 3.

Евсеев, Н. А. Кожевенно-лоскутные товары. Мучной пер., 5.

Коган, Б. Д. Кожевенные товары. Мучной пер., 4.

Кожсиндикат. Кожа. Ул. Желябова, 1, кв. 6.

Кожсиндикат. Кожевенные товары. Мучной пер., 7.

Ленинградский Кожтрест. Правление. Ул. Герцена, 51.

Ленинградский Производсоюз (кооп.), маг. № 5. Кожевенные товары. Мучной пер., 2.

Ленинградский Кооперативный Союз Охотников. Кожевенные товары. Мучной пер., 4.

Лужский Кожевенный Завод. Кожевенные товары. Мучной пер., 7.

Севзапторг. Оптово-розничная, маг. № 5. Кожевенные товары. Ново-Александровский рынок, 84.

Тверской Кожтрест. Кожа и обувь. Мучной пер., 16/17.

«Торгкож», Ветошников, А. Д. с С-ми и К-о. Кожевенные товары. Мучной пер., 4, лавка № 13-14.

КОМИССИОННЫЕ И ПОСРЕДНИЧЕСКИЕ ЗАВЕДЕНИЯ.

«Амторг», акц. о-во. Комиссионная контора. Просп. 25 Октября, 26.

«АПТО», акц. о-во по обслуживанию госпромышленности и транспорта. Комиссионная контора. Просп. 25 Октября, 27.

«АРКОС», акц. о-во. Комиссионная контора. Ул. Герцена, 24.

Берман, И. Л., Голдобин, В. В. и Нассар, О. И. Агентурно-комиссионная контора. Просп. Нахимсона, 19.

Брегман, М. И. Комиссионная контора по продаже мяса. Ул. Горсткина, 1/4.

Витухновский, Л. К., Морец, Я. И. и Рензон, Б. И. Комиссионная контора по продаже хлеба, зерна и др. продуктов. Комиссаровская ул., 12.

Губоткомхоз. Контора по снабжению учреждений разными материалами. Площ. Островского, 11.

Гудков, П. Е. Комиссионная контора по продаже фруктов и овощей. Апраксин Двор, 510.

Кербалай, Д. А. Комиссионная контора по продаже фруктов. Апраксин Двор, 495.

Мельников, А. А. Комиссионная контора по продаже скота и мяса. Скотопрогонная площадь.

Потапов, П. М. Комиссионная контора по продаже мяса. Ул. Горсткина, 1/4, лавка № 2.

«Продоснабжение», акц. о-во. Оптово-розничная. Комиссионные поручения и продажа продовольственного фуража и предметов широкого потребления. Полтавская ул., 12.

Представительство Райсоюзов Новгородской губ. (кооп.). Снабжение райсоюзов потребительскими товарами. Ул. Герцена, 3/5.

«Реалфонд», паев. т-во. С.-Зап. Обл. Контора. Комиссионная контора по реализации неликвидных фондов промышленности. Просп. 25 Октября, 17.

Российское О-во Красного Креста. Комиссионная продажа случайных вещей. Ул. Гоголя, 10.

Рыжик, Л. И. Комиссионная контора по продаже мяса. Ул. Горсткина, 1/4.

Севзапсоюз (кооп.). Предметы первой необходимости для кооперации. Ул. Герцена, 3/5.

Сибторг, паев. т-во. Комиссионная контора по реализации продуктов Сибири и Дальнего Востока. Просп. 25 Октября, 20.

Скороходов, П. С. и Перцовский, С. Б. Комиссионная контора по продаже мяса. Ул. Горсткина, 1/4.

«Советское Кино», Всероссийское Фотокинематографическое акц. о-во. Прокат кино-фильм. Просп. 25 Октября, 80.

Сорабкооп. Киевский Союз Рабочих и Крестьянских О-в Потребителей. Ленинградская к-ра по закупке товаров для Киевского Сорабкопа. Ул. Герцена, 3/5.

Тариверды, Т. А. Комиссионная к-ра по продаже персидской бакалеи. Просп. 25 Октября, 52.

Френкин, Б. Г. Комиссионная контора по продаже фруктов. Апраксин рынок, Щукин Двор, пом. 274.

Шашулин, П. И., Миронов, Ф. И. и Нагарный, Д. М., т-во. Комиссионная контора по продаже муки. Международный просп., 5.

Шкитин, В. А. и Марков, М. С. Комиссионная контора по продаже мяса. Улица Горсткина, 3.

Юванторг, Юго-Восточное Краевое акц. о-во. Комиссионная к-ра по продаже жиров, масла и цемента. Троицкая ул., 1.

ЛЕСНЫЕ МАТЕРИАЛЫ, ДРОВА И МИНЕРАЛЬНОЕ ТОПЛИВО.

«Верхневолголес», гострест лесопромышленности. Лесной склад № 7. Обводный кан., 72.

«Верхневолголес». Ленинградское Отд-ние. Ул. Союза Связи, 2.

«Вологдолес» (гос.). Контора. Надеждинская ул., 3, кв. 28.

Гублесотдел. Лесозаготовка. Моховая ул., 40.

«Двинолес» (гос.). Лесные материалы. Надеждинская ул., 3.

«Донуголь» (гос.). Оптово-розничная. Минеральное топливо. Калашниковск. наб.

«Донуголь». Оптово-розничная. Минеральное топливо. Уг. Международного просп. и Киевской ул., 1.

«Донуголь». Оптово-розничная. Минеральное топливо. Пр. 25 Октября, 29/31.

Драбкин, М. М. и Файньер, Н. Ф. Лесные материалы. Международный просп., 71-б.

Ермолаев, С. Е. Дрова. Обводный кан., 122 (Товарная ст. М.-Б.-Б. ж. д.).

«Кареллес» (гос.). Контора. Ул. Восстания, 7.

Коммерческое Агентство Окт. жел. дор. Склад дров. Лиговская ул., 40.

«Костромлес» (гос.). Оптово-розничная. Склад. Фанера. Фонтанка, 88.

Красиков, К. А., Пономарев, А. И. и Андреев, И. Г. Дрова и лесные материалы. Фонтанка, 95.

Кузнецов, Г. М. Лесные материалы. Обводный кан., 33.

Лебедев, А. П., Алексеев, А. К. и Ключкин, С. И. Дрова и лесные материалы. Обводный кан., 122, пл. Балтийского вокз.

Ленинградский Древтрест. Пиленый и лесной материал. Международный просп., 98.

Ленинградский Древтрест. Лесные материалы. Просп. 25 Октября, 5.

Ленинграджелдорлес. Дрова и лесные материалы. Ул. Красных Зорь, 17.

«Молголес», Мологское Лесопромышленное Акц. О-во. Главная Контора по поставке лесных материалов. Пл. Воровского, 11.

«Мологолес». Склад. Дрова и лесные материалы. Лиговская ул., 50.

«Мологолес». Склад. Дрова и лесные материалы. Товарная ст. Виндавской ж. д.

Севзапгослеспром. Склад. Дрова. Лесной просп., 15/17.

Севзапгослеспром. Склад. Дрова. Лесной склад у моста Равенства.

Севзапгослеспром. Склад. Дрова. Тучков мост.

Сев.-Зап. Речное Госпароходство. Склад. Дрова. Набережная Робеспьера.

Сев.-Зап. Речное Госпароходство. Склад. Дрова, доски. Ул. Р. Люксембург, 3-а.

Сев.-Зап. Речное Госпароходство. Склад. Дрова, доски, бревна. Тучкова наб., у моста Строителей.

Северосмола (гос.). Смолопродукты и экспорт. Перовская ул., 10, кв. 4.

Севзаплес (гос.). Лесные материалы. Бородинская ул., 13.

Севзаплес. Лесные материалы. Улица Б. Грязный Остров, 7/9.

Севзаплес. Лесные материалы. Выборгская наб., 17.

Севзаплес. Дрова, доски. Уральская ул., 9.

Южный Машиностроительный Трест. Агентство. Просп. 25 Октября, 19.

МАНУФАКТУРА.

Богородско-Щелковский Трест. Оптово-розничная. Хлопчатобумажные ткани. Ул. 3 Июля, 24.

ВТИКО, Всеукраинское Инвалидно-Кооперативное Об'единение. Мануфактура. Банковская линия, 19.

Вязниковско-Муромское Об'единение Льняных ф-к. Оптовая. Льняные ткани. Улица Лассаля, 4.

Исполком Центрального Района. Мануфактура. В. О., Андреевский рынок, 14/15.

Исполком Центрального Района. Мануфактура. Лиговская ул., 43/45.

Исполком Центрального Района, магазин № 40. Мануфактура. Международный просп., 40.

Исполком Центрального Района. Мануфактура. Просп. 25 Октября, 69.

Камвольный Трест. Шерстяные ткани. Апраксин рынок, Мариинская линия.

Камвольный Трест. Шерстяные ткани. Гостиный Двор, 52—54.

Камвольный Трест. Шерстяные ткани. Просп. Либкнехта, 26.

Киселев, Ф. М. Мануфактура. Апраксин пер., 1, пом. 27.

Клочков и К-о. Мануфактура и галантерея. Мариинский рынок, Суконная лин., 78.

Колесников, И. Д. и Шаманов, М. М. Мануфактура. Апраксин Двор, Александровская линия, 12.

«Коммерсант», т-во, Дерновы. Мануфактура. Апраксин Двор, Мариинская линия, 10 — 11.

Кооператив им. Зиновьева. Мануфактура и обувь. Ул. 3 Июля, уг. проспекта Маклина, 103/50.

«Красная Заря», потреб. о-во (кооп.). Мануфактура, обувь, посуда и продукты питания. Ул. 3 Июля, 25.

«Красная Звезда», Военное потреб. о-во (кооп.). Мануфактура. Апраксин Двор, Мариинская линия, 4.

«Красная Звезда», Военное потреб. о-во. Мануфактура. Апраксин Двор, Александровская линия, 36.

«Красное Знамя», потреб. о-во (кооп.). Мануфактура. Апраксин Двор, Мариинская линия, 17.

Кузьмин, И. И. Мануфактура. Апраксин Двор, Мариинская линия, 2.

Ленинградтекстиль (гос.). Текстильные товары. Апраксин рынок, 357 — 359.

Ленинградтекстиль. Текстильные товары. Апраксин Двор, 360—365, Графск. пер.

Ленинградтекстиль. Мануфактура. В. О., Средний просп., 39/16.

Ленинградтекстиль, маг. № 1. Текстильные товары. Гостиный Двор, 3/4.

Ленинградтекстиль, маг. № 5. Текстильные товары. Ул. 3 Июля, 43/59.

Ленинградтекстиль. Текстильные товары. Ул. Некрасова, 40.

Ленинградтекстиль. Правление. Просп. 25 Октября, 12.

ЛСПО (кооп.). Мануфактура. Просп. 25 Октября, 48.

II Льноправление. Оптово-розничная. Льняные ткани. Гостиный Двор.

Московский Вигоневый Трест. Мануфактура и др. товары. Гостиный Двор, 147.

Московское Текстильное Т-во (частн.). Оптовая. Сукно и шерстяные товары. Гостиный Двор, 76.

Моссукно (гос.). Сукно. Апраксин рын., 11, Алексеевская линия.

Моссукно, маг. № 4. Сукно. Гостиный Двор, 56, Садовая линия.

Моссукно, маг. № 1. Мануфактура. Гостиный Двор, 121—122, Суровская линия.

Моссукно. Оптовый склад. Гостиный Двор, 141 — 143.

Моссукно. Сукно, мануфактура. Просп. К. Либкнехта, 30.

Моссукно, маг. № 5. Сукно. Ново-Александровский рынок.

Оречкин, Б. С. Мануфактура. Гостиный Двор, маг. № 88.

«Пролетарский Союз (кооп.). Мануфактура и обувь. Международный просп., № 89/91.

Резинометалл (кооп.). Мануфактура и обувь. Д. Волынка, 4.

Резинометалл. Мануфактура. Просп. Юного Пролетария, 24.

Рядкин, А. Г., Рядкин, Д. Г. и Лобачев, В. П. Мануфактура. Апраксин Двор, Александровская линия, 27 — 28.

Севзапторг, акц. о-во. Мануфактура. Апраксин Двор, Александровская линия, 39.

Севзапторг. Мануфактура. Гостиный Двор, Садовая линия, 58.

Севзапторг. Оптовая. Склад. Мануфактура. Гостиный Двор, 129 — 132.

Серпуховский Трест. Оптово-розничная. Хлопчатобумажные ткани. Гостиный Двор, Б. Суровская линия, 117 — 118.

Серпуховский Трест. Оптово-розничная. Хлопчатобумажные ткани. Просп. К. Либкнехта, 26.

Таль, Г. С. Мануфактура. Ул. 3 Июля, 32/1.

Тамбовский Суконный Трест. Оптовый склад, Сукно. Гостиный Двор, 71 — 72.

Тверской Хлопчатобумажный Трест. Оптовая. Хлопчатобумажные ткани. Гостиный Двор, 123—125.

Текстильсиндикат. Мануфактура. Апраксин рынок, Александровская линия, 34.

Текстильсиндикат. Мануфактура. Апраксин Двор, Мариинская линия, 5.

Текстильсиндикат. Оптовая. Текстильные изделия. Банковский пер., 3.

Текстильсиндикат. Мануфактура. Гостиный Двор, Зеркальная линия, 65—66.

Текстильсиндикат, маг. № 4. Мануфактура. Ул. 3 Июля, 68.

Текстильсиндикат. Мануфактура и сукно. Просп. К. Либкнехта, 22/24.

Торгово-Промышленный Трудовой Кооператив Инвалидов. Мануфактура. Сенной рынок, ларек № 14.

Торгово-Промышленный Трудовой Кооператив Инвалидов. Мануфактура. Сенной рынок, ларек № 35.

ТПО Мурм. ж. д. (кооп.). Мануфактура. Лиговская ул., 44.

ТПО Окт. ж. д. Мануфактура. Пушкинская ул., 20.

ТПО С.-Зап. ж. д. Мануфактура. Международный просп., 30.

Шелкотрест. Шелковые и полушелковые товары. Апраксин Двор, Александровская линия, 24.

Шелкотрест. Шелковые и полушелковые товары. Гостиный Двор, Суровская линия, 123 — 124.

Явиц, С. А. Мануфактура. Банковская линия, 1.

МАШИНЫ, ДВИГАТЕЛИ И С.-Х. ОРУДИЯ.

«Гомза», Государственное Об'единение Машиностроительных Заводов. К-ра. Ул. Герцена, 55.

Госсельсклад. С.-х. орудия, инструменты и семена. Загородный пр., 31/33.

Московский Машиностроительный Трест, Ленинградск. Отд-ие. Ул. 3 Июля, 23.

Сельмаш (гос.). Склад и магазин. С.-х. машины и орудия. Просп. Нахимсона, 16.

«Стэрн» (частн.), контора. Предметы оборудования текстильных фабрик. Улица Ракова, 39.

МЕТАЛЛИЧЕСКИЕ ИЗДЕЛИЯ И ЖЕЛЕЗОСКОБЯНЫЕ ТОВАРЫ.

Глухарев, Г. Е. Железо. Ул. 3 Июля, 51.

Госпромцветмет. Металлические изделия. Ул. 3 Июля, 55/57.

Госпромцветмет. Изделия из цветных металлов. Просп. 25 Октября, 32/34.

Жилищный Союз (кооп.). Железо и москательные товары. Пр. К. Маркса, 23-а.

Металлосиндикат. Металлические изделия. Комиссаровская ул., 45.

Петрорайрабкооп. Металлические изделия. Ул. 3 Июля, 55/57.

Севзапторг, акц. о-во. Склад. Металлические изделия. Просп. Володарского, 53-а.

Севзапторг. Склад. Металлические изделия. Лиговская ул., 127/129.

Севзапторг. Склад. Металлические изделия. Мучной пер., 3/5.

«Технопомощь», Аронзон, М. А. и Гланц, Л. Г., т-во. **Железо.** Надеждинская ул., 1.

Тремасс, Трест Массового Пр-ства. Оптово-розничный склад. Металлические изделия. Ул. Желябова, 17.

Уралмет (гос.). Продукция Уральских металлообрабатывающих заводов. Просп. 25 Октября, 46.

МЕТАЛЛЫ И МИНЕРАЛЫ.

Бронштейн, И. А. Железо и станки. Просп. 25 Октября.

Металлосиндикат. Склад. Металлы и металлические изделия. Лиговская ул., 63.

Металлосиндикат. Металлы и металлические изделия. Мучной пер., 2/36.

Рудметалторг, акц. о-во. Техническая контора. Руда, металл и минеральный и металлический лом. Просп. 25 Октября, 5.

Рудметалторг. Оптово-розничная. Руда, металл, минеральный и металлический лом. Просп. 25 Октября, 20.

МОЛОЧНЫЕ ПРОДУКТЫ И ЯЙЦА.

Бежецкий Райпотребсоюз (кооп.). Масло, яйца. Демидов пер., 13.

Герасимов, И. Ф. Яйца. Сенная ул., 6/2.

Госсельсиндикат. Оптово-розничная. Молочные продукты. Демидов пер., 13/52, пом. № 118.

Госторг. Экспорт коровьего масла. Просп. 25 Октября, 7/9.

Гудков, М. Г. Масло. Сенная пл., 1.

Зайцев, А. А. Яйца. Ул. Горсткина, 2.

«Кооптах», кооперативное т-во по сбыту и экспорту продуктов птицеводства. Яйца. Ул. 3 Июля, 99/20, пом. № 2.

«Кооптах». Склад. Яйца и др. продукты. Ул. Некрасова, 40.

Кузнецов, А. С. Масло, яйца, хлеб и пр. продукты питания. Ул. Горсткина, 1/4.

Кузнецов, Н. А. Масло, сыр. Сенной рынок, корпус лит. «Г», № 1.

Ленинградский Союз Потреб. О-в (кооп.). Лабаз. Масло, яйца. Демидов пер., 13.

Маслоцентр (кооп.). Контора. Ул. 3 Июля, 25.

Маслоцентр. Молочные продукты. Ул. 3 Июля, 42.

Миронов, М. Я. Масло и молочные продукты. Демидов пер., 14.

Михайлов, А. Н., Чернов, Н. Д. и Михайлов, Н. А. Масло. Демидов пер., 20.

Мясохладобойня (гос.). Полуоптовый склад. Яйца. Демидов пер., 13.

Петрорайисполком. Молочные и гастрономические товары. Просп. К. Либкнехта, 33-а.

Пипкин, Х. И. Молочные продукты. Таиров пер., 2/1.

Просп. 25 Октября, 9.

Севзапгосторг. Яйца и битая птица.

Севзапсоюз (кооп.). Лабаз. Масло, яйца. Спасский пер., 14.

Сергеевы Бр.: А. и И. И. Масло, яйца и хлеб. Международный просп., 6.

Суровцев, Б. Н. Масло, мука и колониальные товары. Пр. К. Либкнехта, 17.

Федоров, А. А. Сливочное и растительное масло. Сенная пл., корпус лит. «А», №№ 64, 65 и 66.

Швив, Ф. А. и Земсков, П. А. Молочные продукты. Ул. Восстания, 28.

Трудсоюз, союз с.-х. кооперации Сев.-Зап. района. Молочные продукты. Просп. Володарского, 40.

Трудсоюз. Молочные продукты. Ул. Глинки, 3.

Трудсоюз. Молочные продукты. Просп. К. Либкнехта, 31.

Трудсоюз. Молочные продукты. Просп. К. Либкнехта, 51.

Трудсоюз. Молочные продукты. Просп. Майорова, 45/54.

Трудсоюз. Молочные продукты. Просп. Маклина, 41/105.

АКЦИОНЕРНОЕ ОБЩЕСТВО

БЕРГЕР и ВИРТ

ЛЕЙПЦИГ ДЛЯ ТОРГОВЛИ С ВОСТОКОМ ПРЕДСТАВИТЕЛЬСТВО в СССР ЛЕНИНГРАД

ФАБРИКА КРАСОК, ВАЛЬЦЕВОЙ МАССЫ И ОЛИФЫ.

для всех отраслей печатного дела.

ОТДЕЛЕНИЕ в МОСКВЕ:
Васильевская площадь, 2/3,
телеф. 5-95-54.

ПРАВЛЕНИЕ В ЛЕНИНГРАДЕ:
Канал Грибоедова (б. Екатерининский), 92.
Телеф. 132-14 и 133-13.

ОТДЕЛЕНИЕ в КИЕВЕ:
Улица Воровского, 14,
телеф. 18-40.

Трудсоюз. Молочные продукты. Просп. 25 Октября, 18.

Трудсоюз. Молочные продукты. Просп. 25 Октября, 26/28.

Трудсоюз. Молочные продукты. Просп. 25 Октября, 77.

Трудсоюз. Молочные продукты. Просп. 25 Октября, 88.

Трудсоюз. Молочные продукты. Просп. 25 Октября, 122.

Трудсоюз. Молочные продукты. Ул. Петра Алексеева, 3.

Трудсоюз. Молочные продукты. Советский просп., 25.

МОСКАТЕЛЬНЫЕ И ХИМИЧЕСКИЕ ТОВАРЫ.

Бергер и Вирт, акц. о-во. Краски, вальцевая масса и олифа. Кан. Грибоедова, 92.

Васильевы, Бр. И. А. и **М. А.** и **Кюн, Н. Ф.** Лаки и краски. Надеждинская ул., 1.

Выборгский Райисполком. Москательные товары. Б. Охтенский просп., 62.

Гослаборснабжение. Химреактивы. Пр. 25 Октября.

Громов, П. М. Масло. Ул. Горсткина, 2/2.

Жилсоюз (кооп.). Москательные товары. Ул. 3 Июля, 51.

Жилсоюз (кооп.). Москательные и железные товары. Просп. К. Либкнехта, 33-а.

«Инхимпром», артель инвалидов (кооп.). Москательные и химические товары. Комиссаровская ул., 34.

«Инхимпром». Химические товары. Просп. 25 Октября, 19.

Исполком Центрального Района. Москательные товары. Просп. Красных Командиров, 22.

Исполком Центрального Района. Москательные товары. Лиговская ул., 43/45.

Исполком Центрального Района. Москательные товары. Просп. 25 Октября, 73.

Исполком Центрального Района. Москательная. Просп. Смоленского, 17.

Квадратов, А. Г. Москательные и строительные товары. Ул. 3 Июля, 31.

Квашнин, И. И., Кузнецов, Н. П. и Квашнина, М. И. Москательные товары. Нижегородская ул., 9.

«Крассурлак», Хаст, И. Н. Москательные товары. Троицкая ул., 10.

«Лакокраска» (гос.). Лакокраски и москательные товары. Надеждинская ул., 1/96.

«Латрабпо», потреб. о-во латышских рабочих (кооп.). Оптовая. Химические товары и инструменты. Просп. 25 Октября, 18.

«Латрабпо», потреб. о-во. Химические, технические и электротехнические товары. Просп. 25 Октября, 62.

Ленинградский Жиртрест. Правление. Фонтанка, 19.

Ленинградский Красочный Трест. Изделия своих заводов. Фонтанка, 19.

Лившиц, С. К. Москательные товары. Просп. 25 Октября, 73/2.

«Масло-Воск», Козлов, С. И. Свечи. Комиссаровская ул., 45.

Мотравники, А. Г., К. С. и Р. Москательные товары. Ул. 3 Июля, 29.

Паршин, Д. И. Масла. Сенной рынок, корпус «А», № 61-62.

Петроградский Райисполком. Москательные товары. Ул. 3 Июля, 55.

Севзапторг, акц. о-во. Оптово-розничная. Москательные и химические товары. Ул. 3 Июля, 25.

Севзапторг. Полуоптовый склад. Химические товары. Лиговская ул., 127.

Соколов, П. И. Москательные товары и стекло. Просп. К. Маркса, 54.

«Старый Петербург» (частн.). Москательные товары. Ул. 3 Июля, 61.

Трест Сланцевой Промышленности. Химические и строительные товары. Ул. Герцена, 69.

Химуголь (гос.). Химические товары.

МУЗЫКАЛЬНЫЕ ИНСТРУМЕНТЫ И НОТЫ.

Валящик Леон. Ноты. Просп. Карла Либкнехта.

Ганс Мунтер. Музык. инстр. и ноты. Просп. 25 Октября, 74.

Госиздат. Оптово - розничн. маг. нот. Просп. 25 Октября, 56.

Госиздат. Ноты. Просп. Володарского, 64.

ЛСПО. Музык. инстр. Просп. 25 Октября, 48.

С. И. АБРАМСОН

ЛЕНИНГРАД, Лермонтовский просп., 8-а.
Телеф. 131-27.
МОСКВА, Б. Татарская, 30. Тел. 3-89-60 и 1-70-04.

ЗАВОД
ТИПО-ЛИТОГРАФСКИХ КРАСОК и ОЛИФЫ
В ЛЕНИНГРАДЕ

Нарвская Застава, Сергиевский пер., № 19.
Телеф. 5-39-22.

Типо-литографские краски черные и цветные всех сортов, сухие, тертые для типо-и литографий, олифа литографская :: :: :: :: всякой крепости. :: :: :: ::

ВАЛЬЦОВАЯ МАССА.

Качество вне конкуренции.

Цены и условия по соглашению.

756

Музпред Наркомпроса,. маг. № 1. Музыкальные инструменты и канцелярские принадлежности. Просп. 25 Октября, 43.

Музпред Наркомпроса. Музыкальные инструменты. Просп. Володарского, 60.

Музпред Наркомпроса. Музык. инстр. Просп. Карла Либкнехта, 25.

МЯСО, ДИЧЬ И РЫБА.

Алешин, Е. П. Рыба, фрукты. Ул. Горсткина, 4, пом. № 1-а.

Бакет, А. Е. Полуоптовая. Сельди, мыло. Ул. Горсткина, 4, пом. № 1-а.

Баранов, И. Н. Полуоптовая. Мясо. Улица Горсткина, 1/4, клад. № 27.

Белорусский Союз Кооперативных Об'единений. Мясо. Ул. Горсткина.

Брегман, М. И. Комиссионная. Мясо. Ул. Горсткина, 1/4.

Всероссийский Промышленный Кооператив Союза Охотников. Ул. Горсткина, 2.

Всероссийский Союз С.-Х. Кооперации. Мясо. Международный просп., 65.

Всеукраинское Кооперативное Т-во по сбыту и экспорту продуктов птицеводства. Оптово-розничный. Птица. Демидов пер., 13/52.

Госрыбсиндикат. Рыба. Ул. Горсткина, ларь № 56.

Госрыбсиндикат. Контора. Мойка, 16.

Дудкин, А. О. Оптовая. Мясо. Улица Горсткина, 1/4, лавка № 14.

Еговцов, Ф. Н. Рыба. Ул. Горсткина, 4.

Елисеев, Г. М. Мясо. Ул. Горсткина, 1/4.

Ерусалимский, М. В. Сельди. Ул. Горсткина, 4/60.

«Желрыба», Управление рыбозвериных промыслов, Мурм. ж. д. Склад. Рыба. Горсткин рынок, ларь № 46.

«Желрыба». Рыба, консервы. Кузнечный рынок, лари №№ 3, 4 и 5.

Иванов, А. Н. Рыба, сельди. Ул. Горсткина, 4.

Калугин, А. Н. и **Волков, Н. В.** Мясо. Ул. Горсткина, 1/4.

Канторович, И. О. Мясо. Ул. Горсткина, 1/4.

Корнеев, А. Н. и **Хрусталев, А. С.** Рыба. Горсткин рынок.

Ковригин, М. И. Оптовая. Мясо. Улица Горсткина, 1/4, клад. № 9.

Кожанов, И. Ф. Мясо. Ул. Горсткина, 1/4.

Козлов, И. И. Мясо. Ул. Горсткина, 1/4.

«Коопжив», Кооперативное Т-во Животноводства и Птицеводства. К-ра. С.-х. и др. товары. Ул. Ракова, 15.

Кооператив Промыслового Союза. Международный просп., 126.

«Кооптах», кооперативное т-во по сбыту и экспорту продуктов птицеводства. Птица и яйца. Апраксин рын., Мариинская лин.

Коряков, П. П. Мясо. Ул. Горсткина, 2/2.

«Крайнемсельсоюз» (кооп.). Мясо. Ул. Горсткина, 1/4.

«Красное Знамя», потреб. о-во (кооп.). Мясо, хлеб, сахар и пр. продукты. Фонтанка, 5/2.

«Крестьянин», с.-х. кооперативное т-во. Мясо и пр. продукты. Ул. Белинского, 3.

Кузнецов, Ф. П. Рыба. Ул. Горсткина, 4.

Куманов, П. В. Рыба. Ул. Горсткина, 4.

Лебедев, А. И. Мясо. Ул. Горсткина, 1/4.

Левин, Ш. Д. Сельди. Ул. Горсткина, 4.

ЛСПО, Ленинградский Союз Потреб. О-в (кооп.). Мясо. Ул. Горсткина, 9/6.

ЛСПО. Мясо, зелень. Кузнечный пер, 8.

ЛСПО. Мясо, зелень. Просп. Маклина, 45.

ЛСПО. Мясо. Международный пр., 2/6.

Лохотников, М. П. Мясо. Ул. Горсткина, 1/4.

Лосманов, Н. А. Мясо. Ул. Горсткина, 1/4.

Мясохладобойня (гос.). Мясо. Андреевский рынок, 6.

Мясохладобойня. Мясо. Андреевский рынок, 96.

Мясохладобойня. Оптовая. Мясо. Ул. Горсткина, 3.

Мясохладобойня. Мясо. Ул. Марата, 3.

Мясохладобойня. Мясо, зелень. Советский просп., 15.

Мясохладобойня. Мясо. Сытный рын., 5.

Нисневич, А. М. Мясо. Ул. Горсткина, 1/4.

Новтрестторг, акц. о-во. Сельди. Ул. Горсткина, 4.

Окрподорсоюз (кооп.). Мясо. Ул. Горсткина, 1/4.

«Опто-мясо», т-во: **Климов, Т. М.** и **Рукин, Л. И.** Мясо. Ул. Горсткина, 1/4.

Орлов, Н. Г. Лавка № 10. Ул. Горсткина, уг. Сенной, 1.

Орлов, А. Н. Мясо. Сенная пл., 7.

Осипов, С. Т. Мясо. Ул. Горсткина, 1/4.

Петрорайрабкооп (кооп.). Мясо, хлеб, сахар и пр. продукты. Ул. Красных Курсантов, 47.

Платвинов, М. П. Рыба, зелень. Ул. Горсткина, 4.

Потапов,. П. М. Комиссионная. Мясо. Ул. Горсткина, 1/4, лавка № 2.

Потреб. О-во Военно-Учебных Заведений (кооп.). Мясо, зелень, вина, парфюмерия и пр. продукты. Ул. Некрасова, 18.

«Правда», потреб. о-во (кооп.), маг. № 8. Мясо. Просп. с. Володарского, 44.

Разгулов, Д. В. Рыба и фрукты. Ул. Горсткина, 4.

«Резинометалл» (кооп.). Мясо. Просп. Юного Пролетария, 16.

Релкин, А. И. Мясо. Ул. Горсткина, 1/4.

Розен, А. М. Мясо. Ул. Горсткина, 1/4.

Рубахин, А. Ф. Мясо. Ул. Горсткина, 1/4.

Рыбацкая секция при Трудсоюзе (кооп.). Рыба. Горсткин рынок, 22.

Севгосрыбтрест. Рыба и рыбные товары. Международный просп., 49.

Севгосрыбтрест. Рыба. Андреевский рынок, маг. № 4.

Севгосрыбтрест. Рыба. Горсткин рынок.

Севгосрыбтрест, маг. № 5. Рыба и рыбные товары. Ул. 3 Июля, 105.

Севгосрыбтрест. Рыба. Просп. 25 Октября, 47.

Севгосрыбтрест, маг. № 3. Рыба. Просп. 25 Октября, 53.

Севгосрыбтрест. Рыбные товары. Сытинская ул., 10.

Севзапсоюз (кооп.). Рыба. Ул. Горсткина, 4.

Севзапсоюз. Мясо. Ул. Горсткина, 3.

Севзапсоюз. Живорыбный садок. Фонтанка, против д. 87.

Сидоров, А. П. Мясо. Ул. Горсткина, 1/4, клад. № 15.

Сидоров, А. В. Свиное мясо. Сенной рынок, корпус «А», № 33.

Скороходов, П. С. и **Герцовский, С. Б.** Комиссионная. Мясо. Ул. Горсткина, 1/4.

Смирнов, К. К., лавка № 21. Мясо. Ул. Горсткина, 1/4.

Соколовы, М. В. и С. И. Оптовая. Мясо. Ул. Горсткина, 1/.

Соколов, В. Ф. Рыба, зелень. Ул. Горсткина, 4.

Сорокины. А. Р. и **А. М.** и **Дорогов, Я. С.** Мясо. Ул. Горсткина, 1/4.

«Старый Петербург» (частн.). Рыба. Ул. Горсткина, 4.

Стеклянников, М. И. Рыба, фрукты. Ул. Горсткина, 4, клад. № 18.

Тараев, Н. Е. и **Монахов, К. Н.** Мясо. Ул. Горсткина, 4.

Темнов, И. В. Куры, дичь, раки. Улица Горсткина, 4-а, лавка № 6.

ТПО Мурм. ж. д. (кооп.). Рыба. Горсткин рынок, 4.

ТПО Окт. ж. д. (кооп.). Мясо. Ул. Горсткина, 2/2.

ТПО Окт. ж. **д.** Мясо. Ул. 3 Июля, 96.

«Трудсоюз», Союз с.-х. кооперации С.-Зап. района. Мясо. Ул. Горсткина, 3.

Тюнов, П. А. Рыба, зелень. Ул. Горсткина, 4.

Федоров, В. Ф. Мясо. Ул. Горсткина, 1/4.

Филисов, П. И. Мясо. Ул. Горсткина, 1, клад. № 15.

Хлебцев, Н. И. Мясо. Ул. Горсткина, 1/4.

Христофоров, И. Х. Мясо. Ул. Горсткина, 1/4.

Цукерман, Е. З. Мясо. Ул. Горсткина, 1/4.

Ципкин, Н. М. Мясо. Ул. Горсткина, 1/4, пом. 15.

Чистяков, Д. Н. Рыба. Ул. Горсткина, 4.

Шилевский, И. М. Рыба, фрукты. Ул. Горсткина, 4.

Шмытов, И. И. Мясо. Ул. Горсткина, 1/4.

Шнитин, В. А. и Марков, М. С. Комиссионная. Мясо. Ул. Горсткина, 3.

НЕФТЕПРОДУКТЫ.

Нефтеторг, Ленинградское районное упр-ие Нефтесиндиката. Нефтепродукты. Кан. Грибоедова, 6/2.

Нефтеторг. Хранение и отпуск нефтепродуктов. Морского канала дамба.

Нефтеторг, склад. Хранение и отпуск нефтепродуктов. Ул. Самойлова, 7.

ОБОИ.

Исполком Центрального Района, магазин № 26. Обои. Ул. 3 Июля, 22.

Исполком Центрального Района, магазин № 23. Обои. Ул. 3 Июля, 22-б.

Исполком Центрального Района. Обои. Просп. К. Либкнехта, 52.

Исполком Центрального Района. Обои. Лиговская ул., 43/45.

Исполком Центрального Района. Обои. В. О., 3-я линия, 52.

Мосполиграф (гос.). Обои. Ул. 3 Июля, 26.

Мосполиграф. Обои. Ул. Пестеля, 12.

ОБУВЬ.

Гершкович, А. М. Обувь. Гостиный Двор, 38.

Картаев, Ф. И. и **Гавронский, А. О.** Обувь. Гостиный Двор, 31, линия 25 Октября.

Карпова, М. В. Обувь. Гостиный Двор, маг. № 17.

Кооператив им. Зиновьева. Обувь, мануфактура. Уг. ул. 3 Июля и просп. Маклина, 103/50.

«Кустобувь», промысловое кооперативное т-во кустарной обуви (кооп.). Правление и склад. Гостиный Двор, 9/10.

«Кустобувь». Готовая обувь. Ул. 3 Июля, 20.

Ленинградский Кожтрест. Обувь. В. О., Андреевский рынок, 6.

Ленинградский Кожтрест. Сапоги. В. О., Средний просп., 47.

Ленинградский Кожтрест. Обувь. Гостиный Двор, 35—36, Садовая линия.

Ленинградский Кожтрест, маг. № 12. Обувь. Ул. 3 Июля, 39.

Ленинградский Кожтрест. Обувь. Просп. К. Либкнехта, 64/66.

Ленинградский Кожтрест. Обувь. Ново-Александровский рынок, Садовая ул., 11.

Ленинградский Кожтрест. Обувь. Просп. 25 Октября, 61.

Ленинградский Кожтрест. Обувь. Советский просп., 22/15.

Ленинградский Кожтрест. Обувь. Финский пер., 9/41.

Ленинградский Кожтрест. Обувь. Просп. Юного Пролетария, 19.

ЛСПО, Ленинградский Союз Потреб. О-в (кооп.). Обувь. Гостиный Двор, 73.

ЛСПО. Обувь. Просп. 25 Октября, 48.

Мартынов, В. И., Михайлов, Н. П., Свешников, С. Н. и Ершов, М. М. Обувь и галоши. Апраксин Двор, Мариинская линия, 1.

Павлович, Г. И. Обувь. Гостиный Двор, № 60.

«Производсоюз» (кооп.). Обувь. Александровский рынок, 31.

«Рабочее Дело», потреб. о-во (кооп.). Обувь, мануфактура. Советский пр., 21.

«Резинометалл». Обувь и мануфактура. Ул. Стачек, 80.

Севзапторг, акц. о-во. Обувь. Апраксин рынок, 17.

Севзапторг. Обувь. Гостиный Двор, № 27/28.

Севзапторг. Обувь и резиновые изделия. Ул. 3 Июля, 32.

Севзапторг. Оптово-розничная. Обувь и кожа. Мучной пер., 25/4.

Тверской Кожтрест. Обувь и кожа. Мучной пер., 16/17.

Тиит, В. Л. Обувь. Гостиный Двор, 67.

Цирульников, А. И. и **Штницер, М. Я.** Обувь. Гостиный Двор, 69, Садовая линия.

ОПТИЧЕСКИЕ ПРИБОРЫ.

Трест Оптико-Механического производства. Очки и приборы. Мойка, 59.

ОХОТНИЧЬИ И РЫБОЛОВНЫЕ ПРИНАДЛЕЖНОСТИ.

Союз Охотников (кооп.). Охотничьи принадлежности и оружейные припасы. Просп. Володарского, 51.

ПИВНЫЕ.

Белпайторг, Белорусск. гос. торгов.-паевое т-во. Пиво. Апраксин пер., 9.

Белпайторг. Пиво. В. О., Средний просп., 48/27.

Белпайторг. Пиво. Просп. Володарского, 13.

«Белпайторг». Пиво. Ул. Герцена, 26/14.

«Белпайторг». Пиво. Ул. Красных Зорь, 16.

«Белпайторг». Пиво. Международный просп., 34.

«Белпайторг». Пиво. Нижегородская ул., 25.

«Белпайторг». Пиво. Октябрьский просп., д. 122.

«Белпайторг». Пиво. Троицкая ул., 3.

Большаков, С. Д. Пивная-столовая. Комиссаровская ул., 59.

Гецевич, В. И. Пивная-столовая. Майков пер., 1/8.

Ленинградский Пищетрест. Пиво. Площ. Александринского театра, 5.

Ленинградский Пищетрест. Пиво. Басков пер., 13/15.

Ленинградский Пищетрест. Пиво. Ул. Белинского, 2/2.

Ленинградский Пищетрест. Пиво. Б. Болотная ул., 7/40.

Ленинградский Пищетрест. Пиво. В. О., 6-я линия, 19.

Ленинградский Пищетрест. Пиво. Просп. С. Володарского, 57.

Ленинградский Пищетрест. Пиво. Глазовая ул., 11.

Ленинградский Пищетрест. Пиво. Ул. Горсткина, 93/5.

Ленинградский Пищетрест. Пиво. Гражданская ул., 1.

Ленинградский Пищетрест. Пиво. Канал Грибоедова, 71.

Ленинградский Пищетрест. Пиво. Демидов пер., 18.

Ленинградский Пищетрест. Пиво. Загородный просп., 22.

Ленинградский Пищетрест. Пиво. Заставская л., 11/118.

Ленинградский Пищетрест. Пиво. Ул. 3-го Июля, 101.

Ленинградский Пищетрест. Пиво. Казанская ул., 36.

Ленинградский Пищетрест. Пиво. Калашниковский просп., 28.

Ленинградский Пищетрест. Пиво. Просп. К. Либкнехта, 52.

Ленинградский Пищетрест. Пиво. Просп. К. Маркса, 59.

Ленинградский Пищетрест. Пиво. Кирочная ул., 19.

Ленинградский Пищетрест. Пиво. Кирпичный пер., 2.

Ленинградский Пищетрест. Пиво. Колокольная ул., 2/18.

Ленинградский Пищетрест. Пиво. Комиссаровская ул., 24.

Ленинградский Пищетрест. Пиво. Ул. Красных Зорь, 12.

Ленинградский Пищетрест. Пиво. Просп. Красных Командиров, 16/20.

Ленинградский Пищетрест. Пиво. Кузнечный пер., 22/67.

Ленинградский Пищетрест. Пиво. Лесной, ул. Энгельса, 12.

Ленинградский Пищетрест. Пиво. Лиговская ул., 51.

Ленинградский Пищетрест. Пиво. Улица Майорова, 41.

Ленинградский Пищетрест. Пиво. Ул. Марата, 25.

Ленинградский Пищетрест. Пиво. Ул. Марата, 55.

Ленинградский Пищетрест. Пиво. Международный просп., 4.

Ленинградский Пищетрест. Пиво. Международный просп., 39/2.

Ленинградский Пищетрест. Пиво. Мойка, 8.

Ленинградский Пищетрест. Пиво. Московская ул., 33.

Ленинградский Пищетрест. Пиво. Мучной пер., 7.

Ленинградский Пищетрест. Пиво. Нарвский просп., 31.

Ленинградский Пищетрест. Пиво. Просп. Нахимсона, 4.

Ленинградский Пищетрест. Пиво. Новая Деревня, Набережная ул., 13.

Ленинградский Пищетрест. Пиво. Обводный канал, 96.

Ленинградский Пищетрест. Пиво. Огородников пр., 35/5.

Ленинградский Пищетрест. Пиво. Октябрьский просп., 73.

Ленинградский Пищетрест. Пиво. Просп. 25 Октября, 27.

Ленинградский Пищетрест. Пиво. Просп. 25 Октября, 53.

Ленинградский Пищетрест. Пиво. Просп. 25 Октября, 132.

Ленинградский Пищетрест. Пиво. Б. Охта, Георгиевская ул., 25.

Ленинградский Пищетрест. Пиво. Б. Охта, Порховская ул., 28/2.

Ленинградский Пищетрест. Пиво. Полтавская ул., 4.

Ленинградский Пищетрест. Пиво. Предтеченская ул., 35.

Ленинградский Пищетрест. Пиво. Пушкинская ул., 1.

Ленинградский Пищетрест. Пиво. Раз'езжая ул., 2/18.

Ленинградский Пищетрест. Пиво. Рижский просп., 48.

Ленинградский Пищетрест. Пиво. С'ездовская ул., 31.

Ленинградский Пищетрест. Пиво. Симбирская ул., 43.

Ленинградский Пищетрест. Пиво. 8-я Советская ул., 28.

Ленинградский Пищетрест. Пиво. Советский просп., 5.

Ленинградский Пищетрест. Пиво. Спасский пер., 9.

Ленинградский Пищетрест. Пиво. Старо-Петергофская ул., 18.

Ленинградский Пищетрест. Пиво. Ул. Стачек, 64/2.

Ленинградский Пищетрест. Пиво. Сытнинская пл., 8/10.

Ленинградский Пищетрест. Пиво. Троицкая ул., 5.

Ленинградский Пищетрест. Пиво. Площ. Труда, 5.

Ленинградский Пищетрест. Пиво. Удельная, Ярославский просп., 53.

Ленинградский Пищетрест. Пиво. Фонтанка, 127.

Ленинградский Пищетрест. Пиво. Просп. Юного Пролетария, 15.

ЛСПО, Ленинградский Союз Потреб. О-в (кооп.). Пиво. С. Александровское, 105/103.

ЛСПО. Пиво. Апраксин двор, 7.

ЛСПО. Пиво. Балтийская ул., 38/16.

ЛСПО. Пиво. Безбородкинская ул., 3/5.

ЛСПО. Пиво. Боровая ул., 21.

ЛСПО. Пиво. Введенская ул., 4.

ЛСПО. Пиво. Везенбергская ул., 3/5.

ЛСПО. Пиво. В. О., Ср. Гаванский просп., 7/8.

ЛСПО. Пиво. В. О., 7-я линия, 30.

ЛСПО. Пиво. В. О., 19-я линия, 14.

ЛСПО. Пиво. В. О., просп. Пролетарской Победы, 70.

ЛСПО. Пиво. Вознесенский просп., 51.

ЛСПО. Пиво. Просп. Володарского, 12/2.

ЛСПО. Пиво. Дер. Волынка, 20.

ЛСПО. Пиво. Воскресенская наб., 7/25.

ЛСПО. Пиво. Пл. Восстания, 2.

ЛСПО. Пиво. Гаванская ул., 31.

ЛСПО. Пиво. Гагаринская ул., 19.

ЛСПО. Пиво. Ул. Глинки, 3.

ЛСПО. Пиво. Ул. Горсткина, 4.

ЛСПО. Пиво. Горушечная ул., уг. Пороховой, 1/6.

ЛСПО. Пиво. Гражданская ул., 4.

ЛСПО. Пиво. Греческий просп., 25/1.

ЛСПО. Пиво. Дегтярная ул., 27.

ЛСПО. Пиво. Ул. Декабристов, 7/8.

ЛСПО. Пиво. Ул. Деревенской Бедноты, 36/2.

ЛСПО. Пиво. Ул. Егорова, 12/2.

ЛСПО. Пиво. Екатерингофский просп., 1.

ЛСПО. Пиво. Ул. Желябова, 25.

ЛСПО. Пиво. Загородный просп., 2/1.

ЛСПО. Пиво. Заставская ул., 9/11.

ЛСПО. Пиво. Ул. Б. Зеленина, 2/42.

ЛСПО. Пиво. Просп. К. Либкнехта, 94.

ЛСПО. Пиво. Просп. К. Маркса, 33.

ЛСПО. Пиво. Колокольная ул., 15.

ЛСПО. Пиво. Комиссаровская ул., 11.

ЛСПО. Пиво. Красная ул., 26/3.

ЛСПО. Пиво. 1-я Красноармейская ул., 2

ЛСПО. Пиво. Ул. Красных Зорь, 9/2.

ЛСПО. Пиво. Просп. Красных Командиров, 3.

ЛСПО. Пиво. Просп. Красных Командиров, 21.

ЛСПО. Пиво. Ул. Красной конницы, 5.

ЛСПО. Пиво. Крестовский Остров, Ленинградская, 16/1.

ЛСПО. Пиво. Кронверкский просп., 55/22.

ЛСПО. Пиво. Курляндская ул., 11/13.

ЛСПО. Пиво. Курская ул., 7/22.

ЛСПО. Пиво. Ул. П. Лаврова, 6/8.

ЛСПО. Пиво. Ул. Лассаля, 2.

ЛСПО. Пиво. Лахтинская ул., 1.

ЛСПО. Пиво. Лермонтовский просп., 8/10.

ЛСПО. Пиво. Лиговская ул., 255.

ЛСПО. Пиво. Ломанский пер., 5/6.

ЛСПО. Пиво. Ул. Л. Толстого, 5.

ЛСПО. Пиво. Просп. Майорова, 36.

ЛСПО. Пиво. Просп. Маклина, 39.

ЛСПО. Пиво. Ул. Марата, 84/18.

ЛСПО. Пиво Международный просп., уг. 7-й роты, 47.

ЛСПО. Пиво. Ул. Мира, 5.

ЛСПО. Пиво. Московская ул., за Невской заставой, 16/1.

ЛСПО. Пиво. Мотятин пер., 12.

ЛСПО. Пиво. 2-й Муринский пер., 56.

ЛСПО. Пиво. Надеждинская ул., 14.

ЛСПО. Пиво. Нарвский просп., 25.

ЛСПО. Пиво. Просп. Нахимсона, 1.

ЛСПО. Пиво. Ул. Некрасова, 37.

ЛСПО. Пиво. Никольский пер., 2.

ЛСПО. Пиво. Н. Деревня, Коломяжская ул., 81.

ЛСПО. Пиво. Новосивковская ул., 27.

ЛСПО. Пиво. Обводный канал, 122

ЛСПО. Пиво. Просп. 25 Октября, 15.

ЛСПО. Пиво. М. Охта, Мариинская ул., д. 1/31.

ЛСПО. Пиво. Б. Охта, Охтенский пр., 68.

ЛСПО. Пиво. Перекупной пер., 20/6.

ЛСПО. Пиво. Ул. Перовской, 14.

ЛСПО. Пиво. Петроградская сторона, Малый просп., 82.

ЛСПО. Пиво. Ст.-Петергофский просп., 1/3.

ЛСПО. Пиво. Полтавская ул., 3.

ЛСПО. Пиво. Предтеченская ул., 5.

ЛСПО. Пиво. Предтеченская ул., 18.

ЛСПО. Пиво. Просп. Пролетарской Победы, 66/1.

ЛСПО. Пиво. Ул. Пролеткульта, 3.

ЛСПО. Пиво. Бульвар Профсоюзов, 11.

ЛСПО. Пиво Пушкинская ул., 2.

ЛСПО. Пиво. Раз'езжая ул., 48/105.

ЛСПО. Пиво. М.-Разночинная ул., 28/6.

ЛСПО. Пиво. Ул. Ракова, 21.

ЛСПО. Пиво. Рижский просп., 10.

ЛСПО. Пиво. Просп. Рошаля, 2/10.

ЛСПО. Пиво. Саблинская ул., 19.

ЛСПО. Пиво. Сенная пл., 9/20.

ЛСПО. Пиво. Симоновская ул., 11.

ЛСПО. Пиво. Ул. Слуцкого, 35.

ЛСПО. Пиво. 8-я Советская ул., 14.

ЛСПО. Пиво. Советский просп., 60/2.

ЛСПО. Пиво. Ст.-Петергофский просп., 25.

ЛСПО. Пиво. Ул. Стачек, 85/2.

ЛСПО. Пиво. Сытнинская пл., 3.

ЛСПО. Пиво. Сытнинская пл., 8.

ЛСПО. Пиво. Таировский пер., 1/8.

ЛСПО. Пиво. Тамбовская ул., 7.

ЛСПО. Пиво. Тимофеевская ул., 20/22.

ЛСПО. Пиво. Толмазовский пер., 2.

ЛСПО. Пиво. Торговая ул., 30/16.

ЛСПО. Пиво. Троицкая ул., 11.

ЛСПО. Пиво. Финляндский пр., 11/12.

ЛСПО. Пиво. Фонтанка, 125.

ЛСПО. Пиво. Ул. Халтурина, 23.

ЛСПО. Пиво. Чубаровский пер., 6.

ЛСПО. Пиво. Шлиссельбургская ул., 58.

ЛСПО. Пиво. Наб. Шмидта, 9/1.

ЛСПО. Пиво. Ул. Эдиссона, 2/10.

ЛСПО. Пиво. Ул. Энгельса, 78/2.

Моссельпром (гос.). Пивная - столовая. Ул. Абросимова, 61/4.

Моссельпром. Пиво. Уг. Амбарной и Херсонской ул., 18/47.

Моссельпром. Пиво. Ул. Белинского, 6.

Моссельпром. Пиво. В. О., 6-я линия, 3/10.

Моссельпром. Пивная-столовая. Загородный просп., 32.

Моссельпром. Пиво. Ул. Красных Зорь, д. 38/96.

Моссельпром. Пиво. Ул. Лассаля, 2.

Моссельпром. Пиво. Лермонтовский пр., 47.

Моссельпром. Пивная-столовая. Лиговская ул., 106.

Моссельпром. Пиво. Ул. Некрасова, 26/38.

Моссельпром. Пиво. Октябрьский пр., 79.

Моссельпром. Пиво. Просп. 25 Октября, 96.

Моссельпром. Пиво. Ул. Плеханова, 9.

Моссельпром. Пиво. Пушкарская ул., 5/15.

Моссельпром. Пиво. Советский просп., 27.

Моссельпром. Пиво. Тихвинская ул., 27/6.

Моссельпром. Пиво. Ул. Толмачева, 28.

Моссельпром. Пиво. Просп. Юного Пролетария, 58/6.

Покровское Об'единение (кооп.). Пиво и вино. Горская Слобода, 54.

Пороховское Об'единение (кооп.). Пиво. Ул. Коммуны, 31.

Серегин, И. Г. Пивная-столовая. Просп. Красных Командиров, 26.

ТПО С.-Зап. ж. д. (кооп.). Пиво. Загородный просп., 47.

ТПО Окт. ж. д. Пиво. Невская застава, Московская ул., 14.

ТПО Водников. Пиво Просп. Чернышевского, 17.

ПИСЧЕБУМАЖНЫЕ И КАНЦЕЛЯРСКИЕ ПРИНАДЛЕЖНОСТИ.

Белпайторг, Белорусское гос. паев. т-во. Базисный склад писчебумажной ф-ки. Ул. 3 Июля, 44.

Бренайзен, И. Я., Кан, Ф. Ю. и Ливщиц, И. Н. Склад. Бумага. Банковская лин., 12.

«Вопросы Труда», изд-во НКТ. Бумага и канцелярские принадлежности. Ул. 3 Июля, 31.

Горелов, Я. С., Горелов, И. С. и Шапиро, С. М. Фабричный склад. Картонажные и канцелярские принадлежности. Ул. 3 Июля, 35.

Госиздат. Писчебумажные и канцелярские принадлежности. Кан. Грибоедова, 26.

Госполиграфтрест. Контора. Предметы полиграфической промышленности. Гражданская ул., 13.

Дульщиков, А. А. Кустарные канцелярские принадлежности. Стремянная ул., 11.

Закгейм, А. И. Канцелярские принадлежности и бумага. Кан. Грибоедова, 10.

Издательский Отдел Военно-Морских Сил. Писчебумажные и канцелярские принадлежности. Наб. Рошаля, Адмиралтейство.

Множительно-копировальный аппарат
„ГЕДЕКАГРАФ“.

Масса благодарственных отзывов.

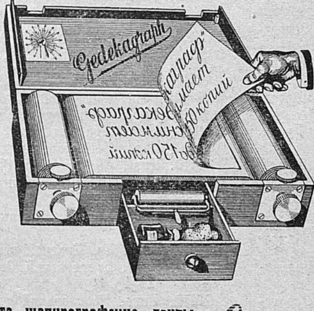

Масса благодарственных отзывов.

Требуйте шапирографские ленты марки Gedeka

Мастерская аппаратов „Гедекаграф“
ГЕРМАН Д. КЛЕЙНМАН.
ЛЕНИНГРАД, Мойка, 100; помещ. 16 и 21.
Телеф. 624-91 и 146-92.
Адрес для телеграмм „Гедека“ Ленинград.

507

Торгово-Промышленное
Т-во „БУМАГА“
ЛЕНИНГРАД, 8-я Красноармейская, д. № 20-б.
Телефоны: Правления 578-28, Конторы 507-64.

ПРОИЗВОДСТВО ПО ОБРАБОТКЕ БУМАГИ,
ТИПОГРАФИЯ,
ПЕРЕПЛЕТНАЯ
и ФАБРИКА
конторских книг, тетрадей, бристоля, белой и цветной парафиновой и креповой бумаги.

ФАБРИЧНЫЙ СКЛАД
Улица 3 Июля, д. № 35. — Телефон № 628-28.
ПРОДАЖА ИЗДЕЛИЙ СВОЕГО ПРОИЗВОДСТВА, БУМАГИ и КАРТОНА.
Адрес для телеграмм: „БУМАГА“.

172

«Красный Молот», Правление Рабочего Патроната. Склад. Канцелярские принадлежности и книги. Международный просп., 30.

Ленинградбумтрест. Бумага. Просп. Володарского, 46.

Ленинградбумтрест. Бумага. Просп. 25-го Октября, 64.

Ленинградский Губотдел Наробраза. Канцелярские принадлежности и бумага. Просп. 25 Октября, 15.

Ленинградский Губотдел Наробраза. Канцелярские принадлежности. Ул. Плеханова, 5.

Ленинградское Представительство Госиздата. Канцелярские принадлежности и бумага. Просп. Володарского, 64.

ЛСПО, Ленинградский Союз Потреб. О-в (кооп.). Писчебумажные принадлежности. Просп. 25 Октября, 48.

«Международная Книга», акц. о-во. Канцелярские принадлежности и книги. Просп. Володарского, 53-а.

«Музпред», об'единение музыкальных предприятий Наркомпроса. Канцелярские принадлежности и музыкальные инструменты. Просп. 25 Октября, 43.

«Новая Москва», изд-во Моссовета. Канцелярские принадлежности. Просп. 25-го Октября.

Ойзерман, Б. С. Бумага. Международный просп., 1.

«Прибой», рабочее издательство. Канцелярские и писчебумажные принадлежности. Просп. 25 Октября, 52/54.

Райкин, М. С. Канцелярские принадлежности и бумага. Банковская линия, 14.

Центробумтрест. Оптовая. Бумага и картон. Кан. Грибоедова, 24, кв. 2.

Центробумтрест. Бумага. Комиссаровская ул., № 45.

Центробумтрест. Бумага и картон. Просп. 25 Октября, 102.

Цыпкин, Г. М. Писчебумажные принадлежности и бумага. Ул. 3 Июля, 33.

Шутов, И. К. Оберточная бумага. Ул. Петра Алексеева, 14.

ПОСУДА, СТЕКЛО, ЛАМПЫ И ХОЗЯЙСТВЕННЫЕ ВЕЩИ.

Всесоюзный Синдикат Силикатной Промышленности. Оптово-розничная. Стекло, фарфор и фаянс. Кан. Грибоедова, 20.

Гутлер, А. М. Склянки старые и новые. В. О., 4-я линия, 71.

Жилищсоюз (кооп.). Посуда. Ул. 3 Июля, 38/45.

Кооператив им. Зиновьева. Посуда. Просп. Огородникова, 14.

«Красная Заря», потреб. о-во (кооп.). Посуда, мануфактура, обувь и вино. Улица 3-го Июля, 25.

«Красная Этна», госзавод. Посуда. Просп. Володарского, 53.

Ленинградский Союз Потреб. О-в (кооп.). Посуда. Просп. 25 Октября, 48.

Ленинградский Электромашиностроительный Трест. Стекло, посуда и фарфор. Просп. Майорова, 26.

Новстеклотрест. Стекло, зеркала. В. О., Средний просп., 34.

Новстеклотрест. Стекло. Просп. К. Либкнехта, 46.

Новстеклотрест. Стекло. Лиговская ул., 41.

Новстеклотрест. Стекло. Международный просп., 57.

Новстеклотрест. Стекло. Симбирская ул., 45.

Новтрестторг, акц. о-во. Правление. Октябрьский просп., 70.

Новтрестторг. Стекло, фарфор и фаянс. Загородный просп., 27.

Химуголь (гос.). Стекло и химические товары. Международный просп., 6.

ПРЯЖА И НИТКИ.

Камвольный Трест, маг. № 1. Пряжа. Гостиный Двор, Садовая линия, 47 и 48.

Шапиро, М. М. Пряжа и нитки. Ул. 3-го Июля, 27.

Шрейберг, А. З. Пряжа, нитки и вязальные изделия. Ул. 3 Июля, 55/57.

Эстрин, С. А. Пряжа и вязальные изделия. Ул. 3 Июля, 27.

РАСТИТЕЛЬНОЕ СЫРЬЕ.

Госторг. Льняное волокно, пух и перо. Просп. 25 Октября, 7/9.

Ленинградский Пенькотрест. Правление. Просп. 25 Октября, 7/9, кв. 7.

РЕЗИНОВЫЕ ИЗДЕЛИЯ.

Мартынов, В. И., Михайлов, Н. П., Свешников, С. Н. и Ершов, М. М. Галоши и обувь. Апраксин Двор, Мариинская линия, 1.

Резинотрест. Оптовая. Резиновые изделия. Кан. Грибоедова, 34.

Резинотрест. Резиновые изделия. Просп. 25 Октября, 96/1.

Шульц, С. А. Резиновые изделия и медицинские принадлежности. Ул. Лассаля.

РЕСТОРАНЫ.

«Базар», Кружков, И. В. Ресторан. Ул. Некрасова, 50.

Васильев, А. П. Ресторан и гостиница. Дмитровский, 5.

Волков, В., Петров, П. и Краснов, А. Ресторан и гостиница. Ул. Белинского, 4.

«Европейская Гостиница» Откомхоза. Ресторан. Ул. Лассаля, 1/7.

«Знаменская Гостиница». Исполкома Центрального района. Ресторан. Лиговская ул., 43/45.

Казаков, Н. Н. Ресторан. Раз'езжая ул., 19/2.

«Кахетия», Джанзифи, Н. Н. Ресторан. Просп. 25 Октября, 23.

«Коммерческий» ресторан, т-ва на вере. Сытнинская ул., 18.

«Красный Молот», Правление Рабочего Патроната. Ресторан. Просп. К. Либкнехта, д. № 32.

Леонтьев, П. С. Ресторан. Международный просп., 14/109.

«Медведь», Соколов, Е. Ф. Ресторан с крепкими напитками. Саблинская ул., 19.

«Москва», Корсеев, И. Е., Широков, И. К. и Шалонов. Г. П. Ресторан-гостиница. Просп. 25 Октября, 49/2.

Муравьев, И. П. и Мызников, А. Е. Ресторан-гостиница. Ул. Горсткина, 2.

Наркоминдел, Бюро по обслуживанию иностранцев. Ресторан-гостиница «Гранд-Отель». Ул. Гоголя, 18/20.

Неверов, А. М. и К-о. Ресторан-кафэ. Просп. К Либкнехта, 41.

Никулин, В. В. Ресторан. Просп. с. Володарского, 64.

«Олимп», Пестриков, Н. В. Ресторан. Ул. 3 Июля, 12.

Петров, А. П. Ресторан. Раз'езжая улица, 21.

Ресторан 1-го Т-ва (частн.). Ул. 3 Июля, 22.

Яблоновская, Т. П. Ресторан. Просп. 25 Октября, 88.

Янюшкин, Н. С. Ресторан бывш. Федорова. Ул. Пролеткульта, 8.

Энукидзе, П. В. Ресторан. Мойка, 59.

СЕМЕНА.

Ганних, М. А. Семена. Ул. 3 Июля, 24.

Госсельсклад. Семена, с.-х. орудия и инструменты. Загородный проп., 31/53.

СТОЛОВЫЕ И БИЛЛИАРДНЫЕ.

Акифьев, А. А. Биллиардная. Просп. Маклина, 44.

Алексеев, О. А. Столовая и пиво. Улица Достоевского, 3.

Анохин, П. Л. Столовая и пиво. Лиговская ул., 222/8.

«Астория», Никонов, И. Ф. Столовая-кафэ. Новодеревенская набережная, 17.

Белпайторг, Белорусское гос. паев. т-во. Столовая и пиво. Просп. Майорова, 57.

Белпайторг. Столовая и пиво. 1-я Советская ул., 10-б.

Беляев, А. А. Столовая и пиво. С'ездовская ул., 27.

Беляев, А. А. Столовая «Олень» с крепкими напитками и биллиардная. В. О., 7-я линия, 24/23.

Бендет, Л. Я. Биллиардная. Сенная ул., 4/1.

Богатырева, А. В. Столовая. Б. Спасская ул., 1/2.

Васенев, В. П. Столовая и пиво. Международный просп., 88.

Васильева, М. С. Столовая-кафэ. Просп. Майорова, 41.

Васильев, М. В. Столовая-чайная. Сытнинская ул., 22/10.

Васильев, Н. В. Столовая-чайная и биллиардная. Саблинская ул., 13/15.

Виноградов, Г. Г. Столовая-чайная. Петроградская сторона, Малый просп., 50/16.

Вишняков, В. С. Столовая-чайная и биллиардная. В. О., 7-я линия, 20/22.

Всероссийский Промысловый Союз Охотников (кооп.). Буфет. Елагин остров, на пароходной пристани.

Гагарина, Е. В. Столовая и пиво. Мало-Цар. просп., 38.

Гончаров, А. М. Столовая и пиво. Загородный просп., 41.

Дворкин, Л. З. Столовая и пиво. Броницкая ул., 27.

Дементьев, И. И. Столовая-чайная и пиво Обводный канал, 53/1.

Дмитриев, И. Ф. Столовая-чайная. Новый пер., 10.

Дроздов, В. К. Столовая и пиво. Канал Грибоедова, 18.

«Европейская Гостиница» Откомхоза. Биллиардная. Ул. Лассаля, 1/7.

Евстигнеев, Ф. Е. Столовая-чайная. Саблинская ул., 13/15.

Засучкин, И. В. Столовая и пиво. Фонтанка, 109.

Зуев, Н. И. Столовая и пиво. Международный просп., 76.

Иванов, М. И. Столовая и пиво. Международный просп., 61.

Иванов, Г. И. Столовая-чайная. Политехническая ул., 2.

Иванова, М. В. Столовая и пиво. Улица Толмачева, 14.

Иванов, А. И. Столовая и пиво. Фонтанка, д. № 77.

Ильина, З. Ф. Столовая. Ул. Марата, 2.

Ительсон, Н. М. и Меморская, А И. Столовая. Просп. К. Либкнехта, 76/78, кв. 3.

Касса Взаимопомощи Студкома Консерватории. Столовая. Театральная пл., 2.

«Коммерческий», т-во на вере. Биллиардная при ресторане. Сытнинская ул., 18.

Кооператив им. Зиновьева. Столовая. Просп. Огородникова, 17.

Кооператив им. Зиновьева. Столовая. Просп. Огородникова, 35.

Кооператив им. Зиновьева. Столовая Здание Торгового порта.

Котосонов, М. Столовая-чайная. Толмазов пер., 2.

«Красное Знамя», потреб. о-во (кооп.). Столовая. Адмиралтейство.

«Красное Знамя», Севзапкино. Буфет при кино. Посп. 25 Октября, 80.

«Красное Знамя», потреб. о-во (кооп.). Столовая. Ул. Плеханова, 6.

Кузмичев, И. П. Столовая-чайная с крепкими напитками. Сенная пл., 7.

Культурное О-во Рабочих Московско-Нарвского Района. Столовая-чайная. Ул. Стачек, 29.

Кунгурова, Н. М. Столовая-чайная. Просп. Майорова, 49.

Курицина, А. Г. Столовая-чайная. Просп. Красных Командиров, 25.

Кустов, В. О. Столовая-чайная. Комиссаровская ул., 40.

Лабзев, А. И. Столовая при гостинице «Эрмитаж». Ул. Восстания, 2/16.

Лавров, И. Н. Столовая-чайная. Просп. Майорова, 45/56.

Лебедев, А. В. Столовая-чайная. Улица Горсткина, 5.

Леонтьев, Ф. С. Биллиардная. Международный просп., 14/109.

Лицаниди, И. П. Столовая-чайная. Улица Марата, 25/12.

ЛСПО, Ленинградский Союз Потреб. О-в (кооп.). Биллиардная при столовой. В. О., 6-я линия, 7/6.

ЛСПО. Столовая. В. О., 6-я линия, 7/6.

ЛСПО. Столовая. Ул. 3 Июля, 33/41.

ЛСПО. Столовая. Красная ул., 26.

ЛСПО. Столовая. Просп. Майорова, 47.

ЛСПО. Столовая и биллиардная. Просп Майорова, 53.

ЛСПО. Столовая. Уг. просп. Майорова и ул. 3 Июля, 59.

ЛСПО. Столовая. Международный просп., 40.

ЛСПО. Биллиардная. Международный просп., д. № 43.

ЛСПО. Столовая и биллиардная. Обводный кан., 124.

ЛСПО. Столовая. Просп. 25 Октября, 117.

ЛСПО. Столовая. Ул. Стачек, 7.

ЛСПО. Столовая. Ул. Стеньки Разина, 11.

ЛСПО. Столовая и биллиардная. Усачев пер., 1.

Маяков, П. А. Столовая-чайная. Лештуков пер.

«Метрополь», А. Н. Падди. Столовая с крепкими напитками. Лиговская ул., 30.

Моссельпром. Столовая и пиво. Загородный просп., 1.

Моссельпром. Столовая и пиво. Финский пер., 6.

Налетов, В. И. Столовая-чайная и пиво. Фонтанка, 111.

«Низок», т-во. Столовая с крепкими напитками. Гончарная ул., 2/87.

Николаев, П. Н. Столовая-кафэ и биллиардная. Ул. Достоевского, 2.

Никонов, И. Ф. Биллиардная. Новодерев. наб., 17.

Осипова, П. А. Столовая-чайная. Международный просп., 128.

Пашинцев, И. В. Столовая и пиво. Ул. Петра Алексеева, 14.

Петрова, Е. М. Столовая и пиво. Ул. Шкапина, 23.

Петров, Я. И. Столовая-чайная. В. О., Средний просп., 37/45.

Петрорабкооп. Столовая. Ул. Л. Толстого, д. № 6/8.

Петрорабкооп. Буфет. 1-я ул. Деревенской Бедноты, при Доме Просвещения имени Ленина.

Правление Сада 1 Мая, заводов «Красный Путиловец» и «Красный Треугольник». Буфет. Лифляндская ул., 7.

«Пролетарское Знамя» (кооп.). Столовая. Уг. 1-й Красноармейской ул. и Измайловского просп.

Рабочий Комитет Подстанции Волховстроя. Столовая. Безбородкинский просп., 2.

Рабочий Патронат Центрального Района. Столовая-чайная. Международный просп., 53

Расторгуев, М. Столовая-чайная. Просп. Майорова, 53.

«Резинометалл» (кооп.). Столовая. При Сев. Суд. Верфи.

«Резинометалл». Столовая. Школьный пер., 5.

«Роза», Глебов, А. Ф. Столовая-чайная. Фонтанка, 127.

Романов, Н. М. Столовая и пиво. Дер. Калинина, 43.

«Россия», Бендет, Л. Я. Столовая-чайная. Сенная пл., 4/1.

Сиверов, С. И., т-во на вере. Столовая-чайная. Б. Белозерская ул., 16.

Слобожанкин, И. В. Столовая и пиво. Малый просп., 58, Петроградская Сторона.

«Спартак», потреб. о-во (кооп.). Столовая. В. О., Кожевен. линия, 27.

«Спартак», потреб. о-во. Столовая и пиво. В. О., Косая линия, 27 (з-д им. Радищева).

«Спартак», потреб. о-во. Столовая. В. О., 17-я линия, Подковный з-д.

«Спартак», потреб. о-во. Столовая. В. О., Средний просп., 77.

Таракашев, П. С. Столовая-чайная. Митятин пер., 12.

Театральное Управление. Буфет. Парк им. Ленина.

Тисклин, А. Ф. Столовая и пиво. Боровая ул., 15.

Тишкин, Д. Е. Буфет. При бывш. Мариинском театре.

Травкин, И. С. Биллиардная. Просп. К. Либкнехта, 56.

Травкин, И. С. Столовая-чайная. Просп. К. Либкнехта, 56.

Трепов, Ф. И. Столовая. Просп. 25 Октября, д. № 89.

Трифонов, М. К. и К-о. Столовая и пиво. Ул. Горсткина, 4.

ТПО Водников С.-Зап. Области (кооп.). Буфет. Пароход «Курск», рейс Шлиссельбург — Свирица.

ТПО Водников С.-Зап. Области. Буфет. Пароход «Тобольск», рейс Шлиссельбург—Свирица.

ТПО Мурманск. ж. д. Столовая. Лиговская ул., 44.

ТПО Окт. ж. д. Столовая. Здание бывш. Северн. Гост., пл. Восстания.

ТПО Окт. ж. д. Столовая. Кузнечный пер., 2/17.

ТПО Окт. ж. д. Буфет I и II классов Октябрьский вокзал.

ТПО Окт. ж. д. Буфет III класса Октябрьского вокзала.

ТПО Окт. ж. д. Столовая. Фонтанка, 117.

ТПО С.-Зап. ж. д. (кооп.). Буфет. Обводный кан., 116, зд. Варшавского вокзала.

ТПО С.-Зап. ж. д. Буфет. Обводный канал, 120.

Ухалов, Г. П. Столовая-чайная. Петроградская сторона, Малый просп., 1/44.

Федоров, В. Ф. Столовая-чайная. Международный просп., 70.

Федоров, Г. Ф. Столовая с крепкими напитками и биллиардная. Лиговская ул., 105.

Федоров, Д. И. Столовая и пиво. Лиговская ул., 128.

Федосеева, М. Л. Столовая и пиво. Мало-Детскосельский просп., 14/16.

Федоров, М. Ф. Столовая-чайная. Фонтанка, 109.

Харченко, И. Е. Столовая-чайная. Клинский просп., 27.

Шалонов, Г. П. Столовая-чайная и биллиардная. Лиговская ул. 33.

Шахов, А. А. Столовая-чайная. Кузнечный пер., 22/67.

Шилов, И. П. и Волков, И. Л. Столовая и пиво. Ул. Горсткина, 1/4.

Шкипоров, Ф. Е. Столовая и пиво. Смоленский пер., 2, кв. 6.

Шпагин, П. В. Столовая-чайная и биллиардная. Боровая ул., 26.

Шуляковская, Ю. А. Столовая и биллиардная. Просп. Майорова, 35/13.

Янюшкин, Н. С. Столовая и пиво. Улица Стачек, 88.

ТАБАЧНЫЕ ИЗДЕЛИЯ.

Всегрузинское Инвалидное Кооперативное Об'единение. Лабаз. Табачные изделия. Международный просп., 2/6.

Гостабфабрика Абхазии. Оптово-розничная. Табачные изделия. Просп. 25 Октября, 108.

Исполком Центрального района. Табак. Международный просп., 4.

Исполком Центрального района. Табачные изделия. Просп. 25 Октября, 87.

Карельской Республики Об'единение лея и колониальные товары. Ул. 3 Июля, 14/35.

Крымтабактрест. Склад и магазин. Табачные изделия. Просп. 25 Октября, 57.

Крымтабактрест. Оптово-розничная. Табак. Просп. 25 Октября, 72.

Ленинградтабактрест. Табак, папиросы и сигары. Андреевск. рынок, 23.

Ленинградтабактрест. Табак, папиросы и сигары. В. О., Средний просп., 36/40.

Ленинградтабактрест. Табачные изделия. Просп. Володарского, 51-а.

Ленинградтабактрест. Табачные изделия. Ул. 3 Июля, 55/57.

Ленинградтабактрест. Табачные изделия. Просп. К. Либкнехта, 29-а.

Ленинградтабактрест. Табачные изделия. Кузнечный пер., 14.

Ленинградтабактрест. Табачные изделия. Лиговская ул., 41.

Ленинградтабактрест. Оптовый склад. Табачные изделия. Никольский пер., 3.

Ленинградтабактрест. Табачные изделия. Просп. 25 Октября, 128.

Ленинградтабактрест. Табачные изделия, маг. № 2. Табачные изделия. Сенной рынок, корп. «В», № 26.

Ленинградтабактрест. Табачные изделия. Сенной рынок, корп. «В», № 65.

«Лоток», промыслово-трудовая артель. Табачные изделия. Гостиный Двор, внутри.

Махорочный Синдикат. Контора. Махорка. Ул. Толмачева, 9.

Укртабактрест. Табак, папиросы. Ул. 3 Июля, 42.

Укртабактрест. Контора. Ул. Лассаля, 1.

ТЕХНИЧЕСКИЕ И СТРОИТЕЛЬНЫЕ МАТЕРИАЛЫ.

Автопромторг, акц. о-во. Авто-технопринадлежности, авто-части и эксплоатация транспорта. Просп. Володарского, 53-б.

«Асса», Всеобщее Шведское Электрическое акц. о-во. Техническая к-ра. Улица Гоголя, 7.

Бронштейн. Станки и железо. Проспект 25 Октября.

Выборгский Райсовет. Строительное бюро. Просп. 25 Октября, 17.

Гасуль, М. Е. Технические принадлежности. Просп. Володарского, 58.

Гидрологический Институт. Технические материалы. В. О., 2-я линия, 23.

Госшвеймашина. Швейные машины. Просп. 25 Октября, 92.

Гос. Электротехнический Трест. Радиоаппаратура. Ул. Желябова, 9.

«Жилсоюз» (кооп.). Строительные материалы. Ул. 3 Июля, 126.

Жилищсоюз. Строительные материалы. Охтенский просп., 53.

«Кареллес» (гос.). Уполномоченный. Контора. Новый Порт, Гребенка, 38.

Квадратов, А. Г. Строительные материалы и москательные товары. Улица 3 Июля, 31.

МСПО. Гастрономия и вино. Коровий вал, д. 1/2.

МСПО, маг. № 23. Гастрономия и вино. Ул. Кропоткина, 1/2.

МСПО, маг. № 19. Бакалея, гастрономия, мясные продукты. Ул. Кропоткина, 25.

МСПО, маг. № 38. Гастрономия, вино и колониальные товары. Красная Пресня, 43.

МСПО, маг. № 21. Гастрономия, вино. М.-Пироговская, 34.

МСПО. Гастрономия, вино. Маросейка, 9.

МСПО. Гастрономия и вино. Международная ул., 26/17.

МСПО. Гастрономия и вино, бакалея. 1-я Мещанская ул., 37.

МСПО. Гастрономия, вино, фрукты и кондитерские изделия. Мясницкая ул., 30.

МСПО. Продукты питания. Охотный ряд, № 10/2.

МСПО. Гастрономия и вино. Павловский пер., 2.

МСПО. Гастрономия, вино, фрукты. Петровка, 15.

МСПО. Продукты питания. Полянский пер., 23.

МСПО. Бакалея. Преображенская пл., 16.

МСПО. Гастрономия и вина. Смоленский рынок, 1.

МСПО. Бакалея и колониальные товары. Софийка, 9.

МСПО. Гастрономия и вина. Сретенка, д. 6/2.

МСПО. Гастрономия, вино и колониальные товары. Сретенка, 13/26.

МСПО. Бакалея, гастрономия, вина, кондитерские изделия. Сретенка, 40/2.

МСПО, маг. № 15. Продукты питания. Таганская пл., 5.

МСПО. Гастрономия и вино. Тверская ул., д. 35.

МСПО, маг. № 32. Гастрономия, хлебные и кондитерские изделия. 1-я Тверская-Ямская, 26

МСПО. Бакалея, гастрономия и вино. 1-я Тверская-Ямская ул., 26.

МСПО. Гастрономия и вино. 1-я Тверская-Ямская ул., 45.

МСПО, маг. № 17. Бакалея, гастрономия, вино, консервы, колбаса, рыба. Ульяновская ул., 27.

МУС, Московский Уездный Совет, торговый отдел. Бакалея. М.-Сухаревская пл., 8.

Мясохладобойня Наркомвнуторга. Гастрономия-мясо. Зацепская пл., 22.

Мясохладобойня Наркомвнуторга. Оптовый склад консервов. Охотный ряд, 2/46.

Мясохладобойня Наркомвнуторга. Бакалея, гастрономия, рыба, мясо. Охотный ряд, № 2/46.

Мясохладобойня Наркомвнуторга. Бакалея, гастрономия, вино и мясо. Пречистенский бульвар, 37/3.

Мясохладобойня Наркомвнуторга. Бакалея, гастрономия, вино, колониальные, кондитерские, фруктовые, молочные продукты. Тверская ул., 12.

Мясохладобойня Наркомвнуторга, маг. № 9. Гастрономия, мясо. Цветной бульвар, 25.

«Нарпит» (кооп.). Гастрономия, вино и колониальные товары. Арбат, 32.

«Нарпит». Гастрономия, вина. Арбат, 33.

«Нарпит». Гастрономия, вино и колониальные товары. Сивцев Вражек, 31/13.

«Научно-Показательный Коллектив», с.-х. кооп. т-во. Бакалея, овощи. Болотная пл., Железный лабаз 79.

«Новая Победа», маг. при мельнице Моссельпрома (гос.). Бакалея, мука, чай, сахар и пр. Зацепский вал, 6.

Новосельское С.-Х. Т-во (кооп.). Бакалея и табак. 1-й Смоленский пер., 2/8.

Об'единенный Кооператив Преображенско-Черкизовского Района. Бакалея, вино, колониальные товары. Преображенская пл., 15/2.

Об'единенный Кооператив Преображенско-Черкизовского Района. Бакалея, вино, колониальные товары. Преображенская пл., 15/2.

Об'единенный Кооператив Преображенско-Черкизовского Района. Бакалея и колониальные товары. Б.-Черкизовская ул., 102.

Об'единенный рабкооп металлистов и текстильщиков имени Загорского. Продовольственные продукты. Ул. Григория Титова, д. 17/19.

Об'единенный рабкооп металлистов и текстильщиков имени Загорского. Бакалея. Лаврентьевская ул., 7.

Об'единенный рабкооп металлистов и текстильщиков имени Загорского. Бакалея, гастрономия. Б.-Семеновская ул., 30.

Об'единенный рабкооп металлистов и текстильщиков имени Загорского. Бакалея. Семеновская застава.

Об'единенный рабкооп металлистов и текстильщиков имени Загорского. Бакалея. Вельяминовская ул., 15.

Об'единенный рабкооп металлистов и текстильщиков имени Загорского. Бакалея. Ткацкая ул., 19.

Об'единенный рабкооп металлистов и текстильщиков имени Загорского. Бакалея. Измайловское шоссе, 40.

Об'единенный рабкооп металлистов и текстильщиков имени Загорского. Бакалея. Измайловское шоссе, 40.

Об'единенный рабкооп металлистов и текстильщиков имени Загорского. Бакалея. Щербаковская ул., 12.

Об'единенный рабкооп металлистов и текстильщиков имени Загорского. Бакалея. Борисовская ул., 20.

Об'единенный рабкооп металлистов и текстильщиков имени Загорского. Бакалея. М.-Семеновская ул., 12.

Об'единенный рабкооп металлистов и текстильщиков имени Загорского. Бакалея и колониальные товары. Ухтомская ул., 21/10.

Об'единенный рабкооп металлистов и текстильщиков имени Загорского. Бакалея и колониальные товары. Ухтомская ул., 49/15.

Об'единенный рабкооп металлистов и текстильщиков имени Загорского. Бакалея, гастрономия, вино, кондитерские и табачные изделия. Воздвиженка, 4.

Об'единенный кооператив рабочих и служащих ВЦИК и СНК. Бакалея, гастрономия, вино, табак, фрукты, мясо, зелень. Пл. Свердлова, 1/3.

Об'единенный кооператив рабочих и служащих ВЦИК и СНК. Бакалея, гастрономия, вино, табак, мясо, зелень. Пл. Свердлова, д. 2/7.

Обрабкооп при Резинотресте. Бакалея, гастрономия. Б.-Богородская ул., 23.

Обрабкооп при Резинотресте. Бакалея, гастрономия, вино. Б.-Богородская ул., 11/13.

Обрабкооп при Резинотресте. Бакалея, гастрономия, вино. Б.-Богородская ул., д. 87.

Обрабкооп при Резинотресте. Бакалея, гастрономия, вино и колониальные товары. Сокольники, Б.-Тихоновская ул.

Обрабкооп при Резинотресте. Бакалея, гастрономия и вино. Б.-Тихоновская ул., 34.

Обрабкооп при ф-ке бывш. Циндель. Гастрономия, вино. Дербеновская ул., 15.

Обрабкооп при ф-ке бывш. Циндель. Гастрономия, вино. Зацепский проезд, 485/1.

«Огневая сушка», т-во Выголов, Прохоров и К°. Бакалея, кондитерские изделия и сухие овощи и фрукты. Пл. Свердлова, 2-й дом Советов.

«Огневая сушка», т-во Выголов, Прохоров и К°. Бакалея, кондитерские изделия и сухие овощи и фрукты. Кузнецкий мост, 11.

Одесский Пищетрест. Гастрономия и вино. Тверская ул., 38.

Озерковский Рабкооп, маг. № 101. Гастрономия и продовольственные товары. Поселок Патылиха, при отделочной ф-ке.

«VII ОКТЯБРЬ», рабкооп. Бакалея, гастрономия и вино. Китайский просп., 2/6.

Рабкооп. Гастрономия, вино и колониальные товары. Уг. Лобковского и Машкова пер., 8/20.

Рабкооп. Гастрономия, колониальные и кондитерские товары. Покровка, 2/1.

Рабкооп. Гастрономия, вино, колониальные и кондитерские изделия. Покровка, 11.

Рабкооп. Гастрономия, вино, колониальные и кондитерские изделия. Покровка, 55.

Рабкооп. Гастрономия, вино, колониальные, кондитерские и табачные изделия. Сыромятническая ул., 2.

Орлович, И. и М. Ф. и К-о. Колониальные, аптекарские и химические товары. Маросейка, 9, пом. 17.

Перскомбюро (частн.). Оптовая. Рис, хлопок, шерсть. Рыбный пер., Старо-Гостиный Двор, 28.

Плодовинсоюз (кооп.). Гастрономия и вина. Тверская ул., 38.

«Победа», рабкооп. Гастрономия, вино, мясо, зелень и хлеб. Уг. 1-го и 2-го Бабьегорского пер., 7/17.

«Победа». Гастрономия, вино, мясо, хлеб. Б. Ордынка, 16/21.

«Победа». Гастрономия, вино, булочные изделия и мясо. Б. Полянка, 7/10.

«Победа». Продукты первой необходимости. Бражников пер., 12.

«Победа». Гастрономия, вино, булочные изделия. Всехсвятская, 2.

«Победа». Гастрономия, вино, мясо, зелень, булки. Якиманская набережн., 2/12.

Поткоопечатник. Гастрономия, вино, колониальные товары. Остоженка, 7.

Поткоопечатник. Бакалея, гастрономия, вино, мясо. Пименовская ул., 14.

Поткоопечатник. Гастрономия, вино, мясо, зелень. Пречистенский бульвар, 33.

Поткоопечатник. Гастрономия, вино. Тверская ул., 71.

Продоснабжение, акц. о-во. Бакалея, мука. Ладожская, 2/9.

Продоснабжение, акц. о-во. Бакалея, мука. М. Сухаревская пл., 10/31.

Продоснабжение. Оптово-розничная. Бакалея, мука. Никольская ул., 4.

Продоснабжение. Оптово-розничная. Пл. Спартака, 36.

Продоснабжение. Оптово-розничная. Бакалея, крупа, зерно, мука. Смоленская ул., д. 5.

«Пролетарская Сила», Обрабкооп. Бакалея, гастрономия и колониальные товары. Александровская ул., 5.

«Пролетарская Сила». Бакалея, гастрономия. Александровская ул., 34/39.

«Пролетарская Сила». Бакалея, гастрономия, колониальные товары. Александровская ул., 37.

«Пролетарская Сила». Бакалея, вино, колониальные товары. Александровская ул., 47.

«Пролетарская Сила». Бакалея, гастрономия, колониальные товары. Александровская ул., 57.

«Пролетарская Сила». Бакалея, вино и колониальные товары. Перуновский пер., д. 4.

«Пролетарская Сила». Бакалея, гастрономия и колониальные товары. Пл. Борьбы, д. 15/1.

«Пролетарская Сила». Бакалея, вино и колониальные товары. Старое шоссе, 34.

«Пролетарская Сила». Бакалея, вино и колониальные товары. Стрелецкая ул., 17.

«Пролетарская Сила». Гастрономия и колониальные товары. Сущевский Камер-Коллежский вал, 72/1.

«Пролетарская Сила». Бакалея, гастрономия и колониальные товары. Тихвинская ул., 21.

«Пролетарская Сила». Бакалея, мясо. Шереметьевская ул., 31.

«Пролетарская Сила». Бакалея, гастрономия и колониальные товары. Шереметьевская ул., 31/30.

«Пролетарская Сила». Гастрономия и колониальные товары. Шереметьевская ул., д. 55/20.

«Пролетарская Сила». Бакалея, вино и колониальные товары. Шереметьевская ул., 64/23.

«Профработник», Об'единенный кооператив. Гастрономия и вино. Балчуг, 2/3.

«Профработник». Гастрономия и вино. Ильинка, 5.

«Профработник». Гастрономия и мясо. Солянка, 8

«Профработник». Бакалея, гастрономия, вино. Страстная пл., 47.

«Профработник». Гастрономия и вино. Таганская пл., 6.

«Профработник». Бакалея, гастрономия. Яузская ул., 5/2.

Рабинович, А. И. Бакалея. 1-я Мещанская ул., 14.

Рабкооп, № 268. Продукты питания. Смоленский рынок, 1.

Рабкооп Красно-Пресненской Трехгорной м-ры. Бакалея. Ново-Ваганьковский пер., 3.

Рабкооп Красно-Пресненской Трехгорной м-ры. Гастрономия и колониальные товары. Красная Пресня, 19/5.

Рабкооп Красно-Пресненской Трехгорной м-ры. Гастрономия, вино и колониальные товары. Красная Пресня, 37.

Рабкооп Красно-Пресненской Трехгорной м-ры. Гастрономия, вино и колониальные товары. Красная Пресня, 28.

Рабкооп Красно-Пресненской Трехгорной м-ры. Гастрономия, вино и колониальные товары. Смитовский проезд, 5.

Рабкооп МКХ. Гастрономия и вино. Таганская пл., 6.

Рабкооп МКХ. Гастрономия и вино. Калужская застава, 12.

Рабкооп МКХ. Гастрономия и вино. Свердловская пл., 3.

Рабкооп МКХ. Гастрономия и вино. Смоленский рынок, 1/2.

Рабкооп МКХ. Гастрономия и колониальные товары. Таганская пл., 16.

«Рабочее Дело», Об'единенный кооператив. Продовольственные товары и вино. Дангауровская ул., 2.

«Рабочее Дело». Продовольственные товары и вино. Старообрядческая ул., 16.

«Рабочее Дело». Продовольственные товары и вино. Ул. Хохлова, 94/1.

«Рабочий Сад», Хамовнического района им. Мандельштама (кооп.). Бакалея, гастрономия и вино. Зубовский бульв., 39/2.

«Рабочий Сад» Хамовнического района им. Мандельштама, маг. № 2. Колониальные товары, гастрономия и вино. Остоженка, 13/15.

Расмаслосиндикат. Полуоптовая. Растительное масло. Немецкий пер., 5.

Расмаслосиндикат. Растительное масло. Юшков пер., 5.

Росстовар, акц. о-во. Бакалея и мука. М. Сухаревская пл., 8.

Русалковский С.-Х. Кооператив. С'естные продукты. Кобыльский тупик, 21.

Русалковское С.-Х. Кред. Кооп. Т-во. Бакалея и пиво. Маросейка, 15.

Русалковское С.-Х. Кред. Кооп. Т-во. Гастрономия, вино, пиво и спиртные напитки. Калужская пл., 1/2.

Рустранзит, русско-германское торгово-транзитное акц. о-во. Колониальные товары и мануфактура. Петровка, 17, пом. 3.

Самарский гос. дрожжевой и винокуренный з-д, им. Ст. Разина. Дрожжи. Каланчевская ул., 11/28.

Самсонова, М. Т. Бакалея, вино и колониальные товары. Тулинская ул., 40/22.

Сахаротрест. Сахар. Ильинка, Юшков пер., 6.

«Севан», Хан-Анушьянц, А. А. Сахар, мука, крупа. 1-я Мещанская ул., 12.

Севдорпосоюз (кооп.). Гастрономия и колониальные товары. В. Красносельская ул., д. 10.

Севдорпосоюз. Гастрономия и колониальные товары. Красносельская ул., 1/11.

Севдорпосоюз. Гастрономия и колониальные товары. Краснопрудная ул., 5.

Сельхозпром (кооп.). Бакалея, гастрономия и вино. Б. Спасская, 37.

Сельхозпром. Бакалея, колониальные товары. Машков пер., 12.

«Серп и Молот» (кооп.). Продукты питания. Бахаринская ул., 6.

«Серп и Молот». Продукты питания. Золоторожский вал, 22.

«Серп и Молот». Гастрономия и колониальные товары. Коммунистическая ул., д. 4/33.

«Серп и Молот». Продукты питания. Международная ул., 19.

«Серп и Молот». Бакалея и гастрономия. Старообрядческая ул., 1.

«Серп и Молот». Бакалея и колониальные товары. Тулинская ул., 19.

«Серп и Молот». Продукты питания. Ульяновская и Добровольческая ул., 1/33.

«Смычка», промысловая трудовая кооп. артель. Бакалея, табачные и кондитерские изделия. Гавриков пер., 54.

«Смычка», об'единенный кооператив. Гастрономия и вино. Октябрьское шоссе, д. 7.

Сокольнический районный рабкооп. Бакалея, гастрономия, хлеб и колониальные товары. Уг. Садово-Спасской и Орликова пер., 2/17.

Сокольнический районный рабкооп. Бакалея, гастрономия, хлеб и колониальные товары. Руссаковское шоссе, 41.

Сокольнический районный рабкооп. Бакалея, гастрономия и колониальные товары. Н.-Алексеевская ул., 4/6.

Сокольнический районный рабкооп. Бакалея, гастрономия. Уг. Краснопрудной и В.-Красносельской ул., 21/17.

Сокольнический районный рабкооп. Бакалея, гастрономия и колониальные товары. Мал.-Красносельская ул., 1/14.

Сокольнический районный рабкооп. Бакалея, хлеб и колониальные товары. Угол Старой Божедомки и 3-й Мещанской ул., д. 29/47.

Сокольнический районный рабкооп. Мука, крупа, сахар, колбаса. Маленковская ул., д. 38.

Сокольнический районный рабкооп. Бакалея и гастрономия. Стромынка, 6.

Сокольнический районный рабкооп. Бакалея и гастрономия. Уг. В.-Красносельской и Краснопрудной, 24/40.

Сокольнический районный рабкооп. Бакалея и гастрономия. С. Ростокино, 6.

Сокольнический районный рабкооп. Бакалея и гастрономия. С. Останкино, Б. Останки, 1.

Сокольнический районный рабкооп. Гастрономия и колониальные товары. Ярославское шоссе, 30.

Сокольнический районный рабкооп. Бакалея и гастрономия. Уг. 3-й и 9-й Сокольнической ул., 8/17.

Сокольнический районный рабкооп. Бакалея и гастрономия. Проезжая ул., 15/36.

Сокольнический районный рабкооп. Бакалея и гастрономия. С. Алексеево, Б.-Алексеевская ул., 17.

Сокольнический районный рабкооп. Бакалея и гастрономия. Ново-Алексеевская улица, 44.

Сокольнический районный рабкооп. Бакалея, гастрономия и колониальные товары. Уг. Егерской ул. и 1-го Полевого пер., 3/1.

Сокольнический районный рабкооп. Бакалея и гастрономия. Огородная ул., 23/2.

Сокольнический районный рабкооп. Бакалея, гастрономия, вино, кондитерские и колониальные изделия. Маленковская ул., д. 13/12.

Сокольнический районный рабкооп. Бакалея, гастрономия и вино. 3-я Мещанская ул., 56/2.

Сокольнический районный рабкооп. Бакалея, гастрономия. 1-я Мещанская ул., 99.

Сокольнический районный рабкооп. Бакалея, гастрономия, хлеб и колониальные товары. С. Ростокино, 186.

Сокольнический районный рабкооп. Бакалея, гастрономия, хлеб, вино и колониальные товары. Мал.-Спасская, 1.

Сольсиндикат. Контора. Болотная ул., 18.

Сольсиндикат. Соль. Болотная ул., 18.

Союз Крестьянских Молочных Т-в (кооп.). Гастрономия, колониальные и молочные товары. Арбат, 57.

Союз Крестьянских Молочных Т-в. Бакалея, колониальные товары и молочные продукты. П. Андрониевская ул., 32/71.

Союз Крестьянских Молочных Т-в. Колбаса, масло, молоко. Ст. Божедомка, 47/29.

Союз Крестьянских Молочных Т-в. Колбаса и молоко. Чернышевский пер., 10.

Союз Рыбаков (кооп.). Бакалея, рыбные товары. М. Сухаревская пл., 10/21.

«Спартак», кооператив латышских рабочих. Гастрономия и вино. Тверская ул., 69.

Спичечный синдикат. Спички. Ветошный Ряд, 9.

Студенцов, В. А. Бакалея и вино. 1-я Тверская-Ямская ул., 67.

Т-во бывш. служащих Лапина. Мука, масло, молоко, колбаса, зелень, Покровские Ворота, 17.

Т-во бывш. служащих Лапина. Мука, масло, молоко, колбаса, зелень. Садово-Черкизовская, 22/24.

Т-во бывш. служащих Лапина. Бакалея и гастрономия. Солянский проезд, 6/2.

Т-во бывш. служащих Лапина. Гастрономия и вино. Тверская ул., 38.

Т-во бывш. служащих Лапина. Гастрономия и вино. Тверская ул., 73.

Топлескооп. Гастрономия, колониальные товары и мануфактура. Тулинская ул., 29/31.

Топлескооп. Бакалея, колониальные товары. М. Сухаревская пл., 10/31.

Топлескооп. Гастрономия. Лубянский пассаж, пом. 58.

Топлескооп. Гастрономия и колониальные товары. Рождественка, 12.

Топлескооп. Гастрономия и колониальные товары. Тулинская ул., 23/31.

Торгсвос, торг. отд. Совета Всеросс. О-ва Слепых. Бакалея и вино. Б. Тулинская ул., д. 6.

Торгсвос. Продукты питания. Бутырская ул., 47/2.

Торгсвос. Гастрономия, мясо, зелень. Охотный ряд, 10/2.

Торгсвос. Бакалея, мука, табак и кондитерские изделия. Смоленский проезд, 2/17.

ТПО, М.-Каз., Нижегор. и Окруж. ж. д. (кооп.). Бакалея, гастрономия и вино. Каланчевка, 9.

ТПО, М.-К.-В. ж. д. Бакалея и колониальные товары. Б. Дорогомиловская ул., д. 7.

ТПО, М.-К.-В. ж. д. Бакалея, вино и колониальные товары. Б. Дорогомиловская ул., 8.

ТПО, М.-Кур. ж. д. Гастрономия, вино и колониальные товары. Ул. К. Маркса, 5.

ТПО, М.-Кур. ж. д. Бакалея, гастрономия, вино, табак, мануфактура и проч. Михалковское шоссе, 3.

ТПО, М.-Кур. ж. д. Бакалея, гастрономия и вино. Советская, 56/2.

ТПО, Окт. ж. д. Бакалея, колониальные товары и мука. Б. Переяславская, 18.

ТПО, Окт. ж. д. Бакалея и колониальные товары. Домниковка, 40.

ТПО, Окт. ж. д. Гастрономия, мука, сахар, мясо. 1-я Мещанская ул., 78/80.

ТПО, Ряз.-Ур. ж. д. Гастрономия и вино. Дубнинская ул., 78.

ТПО, Ряз.-Ур. ж. д. Гастрономия, вино и колониальные товары. Кожевническая ул., 1.

«Тригор» (кооп.). Бакалея, вино и колониальные товары. Б. Дорогомиловская ул., д. 13.

«Тригор». Гастрономия, вино, мясо, зелень и проч. Б. Дорогомиловская, 59.

«Тригор». Бакалея, мясо, зелень. Дорогомиловский вал, 1.

«Тригор». Бакалея, гастрономия и вино. Можайское шоссе, 35.

Тугаринов, М. П. Вино и колониальные товары. Красная Пресня, 39/19.

«Фабгосзнак» (кооп.). Гастрономия и вино. Остоженка, 35.

Хлебопродукт, акц. о-во. Мука и колониальные товары. Остоженка, 5.

Центральный Союз Картофельной Кооперации. Крахмальные продукты. Тверской бульвар, 10.

Ципорин, Д. Л. Колбаса и яйца. Смоленская-Сенная ул., 65.

Чаеуправление, трест. Чай, кофе, какао, сахар и кондитерские изделия. Александровская ул., 55.

Чаеуправление. Чай, сахар и кондитерские изделия. Арбат, 2.

Чаеуправление. Чай, кофе, какао. Арбат, 54/4.

Чаеуправление. Чай, кофе, сахар, шоколад. Зацепский просп., 4.

Чаеуправление. Чай, кофе, сахар. Каланчевская ул., 17.

Чаеуправление. Чай, кофе и кондитерские изделия. Ул. Каляева, 42.

Чаеуправление. Чай, сахар, кофе. Москворецкая ул., 27.

Чаеуправление. Чай, кофе, сахар. Мясницкая ул., 19.

Чаеуправление. Оптово-розничная. Чай, кофе, кондитерские изделия. Петровка, 5/5.

Чаеуправление. Чай, кофе. Преображенская пл., 15.

Чаеуправление. Чай, сахар, кофе, кондитерские изделия. Серпуховская пл., 60/2.

Чаеуправление. Чай. Солянка, 1.

Чаеуправление. Чай, кофе. Таганская пл., 5/7.

Чаеуправление. Оптово-розничная. Чай, кофе и проч. Тверская, 38.

Чаеуправление. Чай, кофе и др. Тверская ул., 70/2.

Чаеуправление. Чай, кофе, сахар. 1-я Тверская-Ямская ул., 44.

Чернин, С. М. Мука и бакалея. 1-я Тверская-Ямская ул., 61.

Шикунов, П. В. Яйца, дрожжи. М. Сухаревская пл., 1/2.

Щукин, П. И. Колониальные товары и вино. Селезневская ул., 2.

Юватторг, акц. о-во. Оптовая. Подсолнечное масло и мыло. Пл. Спартака, 34.

Якунин, А. В. Колониальные товары, вино и мясо. П.-Переяславка, 4.

БАНИ.

Астраханские бани. Сокольнического Райисполкома. Астраханский пер., 5/9.

Богородские бани. Сокольнического Райисполкома. С. Богородское, Б. Богородская ул., 7.

Борисовские бани. Рогожско-Симановского Райисполкома. Трудовая ул., 2.

Бородинские бани. Хамовнического Райисполкома. Дорогомиловская ул., 5.

Бровкинские бани. Краснопресненского Райисполкома. Сущевский Камер-Коллежский вал, 92.

Виноградовские бани. Хамовнического Райисполкома. 2-я Вражевская пл., 5.

Денисовские бани. Баумановского Райисполкома. Б. Семеновский пер., 30.

Доброслободские бани. Баумановского Райисполкома. Ул. Машкова, 13, около Земляного вала.

Домниковские бани. Сокольнического Райисполкома. Домниковская ул., 12.

Европейские бани. Замоскворецкого Райисполкома. 3-й Кадашевский пер., 7.

Елоховские бани. Баумановского Райисполкома. Девкин пер., 17.

Козновские бани. Краснопресненского Райисполкома. Уг. 1-го Волконского и Садово-Самотечной ул., 1/16.

Краснохолмские бани. Военведа. 1-й Гончарный пер., 9.

Крестовские бани. Сокольнического Райисполкома. Домниковская ул., 12.

Крымские бани. Арендатор Жуков. Крымский вал, 18/30.

Мариинские бани. Краснопресненского Райисполкома. Марьина роща, 1-й проезд, 4-я улица, 2.

Мытные бани. Замоскворецкого Райисполкома. 3-й Кадашевский пер., 7.

Ново-Москворецкие бани. Замоскворецкого Райисполкома. Садовники, 29.

Овчинниковские бани. Замоскворецкого Райисполкома. Овчинниковская набережная, уг. Руновского пер.

Палашовские бани. Военведа. Тверская ул., М. Палашевский пер., 6.

Полуярославские бани. Арендатор Гордеев. Николо-Ямской пер., 10.

Преображенские бани. Баумановского Райисполкома. Потешная ул., 6.

Пресненские бани. Краснопресненского Райисполкома. Красная Пресня, Дружин пер., 2/26.

Римские бани. Рогожско-Симоновского Райисполкома. Хлебников пер., 5.

Рогожские бани. Рогожско-Симоновского Райисполкома. Рогожский поселок.

Самотечные бани. Краснопресненского Райисполкома. Уг. 2-го Волконского пер. и Самотеки, 7/5.

Сандуновские бани № 2. МКХ. Неглинный проезд, 14.

Семеновские бани. Баумановского Райисполкома. Б. Семеновский пер., 30.

Сенные бани. Рогожско-Симоновского Райисполкома. Пл. Ильича, 51.

Сокольнические бани. Сокольнического Райисполкома. Н. Алексеевская ул., 14.

Спасские бани. Арендатор Матвеев. Б. Угрешская ул., 30.

Строченовские бани. Замоскворецкого Райисполкома. Строченовская ул., 23.

Сущевские бани. Краснопресненского Райисполкома. Селезневская ул.

Тихвинские бани. Краснопресненского Райисполкома. Тихвинская ул., 1/2.

Триуфмальные бани. Краснопресненского Райисполкома. Оружейный пер., 19.

Тулинские бани. Рогожско-Симоновского Райисполкома. Хлебников пер., 5.

Устинские бани. Рогожско-Симоновского Райисполкома. Б. Устинский пер., 10.

Центральные бани № 1. МКХ. Свердловский пр., 3.

Чернышевские бани № 3. МКХ. Брюссовский пер., 7.

Эльдорадовские бани. Краснопресненского Райисполкома. Петровский парк, Эльдорадовский пер., 6.

Якиманские бани. Баумановского Райисполкома. Госпитальный пер., 17.

Ярославские бани. Сокольнического Райисполкома. Б. Марьинская ул., 21/23.

БУЛОЧНЫЕ И КОНДИТЕРСКИЕ.

«Большевик», ф-ка МСПО. Кондитерские изделия и парфюмерия. Ленинградское шоссе, 13.

«Булочно-Кондитерский Муравейник», трудовая промыслово-кооперативная артель. Булочная и кондитерские изделия. Тверская ул., 11.

Виноградов, В. С., Кузнецов, И. Н. и Григорьев, Ф. Н. Кондитерские изделия. Столешников пер., 7, пом. 2.

Дорпосоюз Сев. ж. д. Кондитерские изделия, бакалея, хлеб. Б. Спасская ул., 41.

«Дружба», 150 артель инвалидов Мосгико. Кондитерские изделия и табак. 1-я Мещанская ул., 10.

Дюмон, А. П. Кондитерские изделия и столовая. Чистопрудный проезд, 14/16.

«Кадэ» (частн.). Кондитерские изделия и бакалея. Б. Сухаревская пл., 9.

«Коммунар» (кооп.). Булочная. Б. Дмитровка, 10.

Кооператив работников связи. Булочная. Вал при Гороховской ул., 7.

Кооператив работников связи. Булочная, мясо, бакалея, гастрономия. Кривоколенный пер., 14.

Кооператив работников связи. Булочная, вино, табак. Мясницкая ул., 14.

Кооператив работников связи. Булочная, бакалея, гастрономия и мануфактура. Мясницкая ул., 27-б.

Кооператив рабочих и служащих Красно-Пресненского Района. Булочная. Новослободская ул., 34.

Кооператив рабочих и служащих МГЭС и Могэс. Булочная. Балчуг, 1.

Кооператив сотрудников Госбанка. Булочная. Рождественка, 21.

Кооператив сотрудников и войск ОГПУ. Булочная и кондитерские изделия. Б. Лубянка, 20.

Кооператив сотрудников и войск ОГПУ. Булочная. Цветной бульвар, 25.

Кооператив сотрудников и войск ОГПУ. Булочная. Б. Лубянка, 20.

«Красный Октябрь» (гос.). Кондитерские изделия. Арбат, 15.

«Красный Октябрь». Кондитерские изделия. Линивка, 6/7.

«Красный Октябрь». Оптово-розничная. Кондитерские изделия. Петровка, 7.

«Крафт», арендатор ф-ки «Дессерт». Кондитерские изделия. Петровка, 9, пом. 4.

Ленинградский Пищетрест. Кондитерские изделия, макароны и консервы. Лубянский проезд, 3/4, 5/6.

«Лим», паев. т-во (частн.). Оптовая. Кондитерские изделия, бакалея и патока. Юшков пер., 4.

Мартынов, Т. К. Булочная. 1-я Мещанская ул., 78/80.

Медсанкооп. Булочная и продуктовая. Б. Сухаревская пл., 1/13.

Мосгико, 42 артель инвалидов. Булочная и кондитерские изделия. Земляной вал, уг. Б. Казенного пер.

Мосгико, 42 артель инвалидов. Булочная. Цветной бульвар, 1/2.

Мосгико, 130 артель инвалидов. Кондитерские изделия и табак. Уг. Б. Сухаревской пл. и М. Спасской ул., 15/2.

Мосгико, 145 артель инвалидов. Булочная. 1-й Самотечный пер., 16.

Мосгико, 149 артель инвалидов. Булочная. 1-я Тверская-Ямская ул., 34.

Мосгико, 175 артель инвалидов. Булочная. 1-я Мещанская ул., 48.

Мосгико, 208 артель инвалидов. Булочная. Глазовский пер., 2/1.

*

Мосгико, 239 артель инвалидов. Кондитерские изделия. Столешников пер., 6.

Мосгико, 261 артель инвалидов. Булочная и кондитерские изделия. Садово-Черногрязская ул., 19/6.

Мосгико, 298 артель инвалидов. Булочная. Б. Лубянка, 24.

Мосгико, 331 артель инвалидов. Булочная и кондитерские изделия. Б. Дорогомиловская ул., 60.

Москоопстрой. Булочная, кондитерские изделия, бакалея, гастрономия и вино. Садово-Спасская ул., 14/32.

Моссельпром (гос.). Кондитерские изделия. Арбат, 22.

Моссельпром. Булочная и кондитерские изделия. Астраханский пер., 1/15.

Моссельпром. Булочная и кондитерские изделия. Зацепская пл., 11.

Моссельпром. Булочная и кондитерские изделия. Зубовская пл., 1/2.

Моссельпром. Кондитерские изделия, сахар, папиросы. Каланчевская пл., против вокзала Окт. ж. д.

Моссельпром. Булочная и кондитерские изделия. Коровий вал, 1/2.

Моссельпром. Кондитерские изделия. Кузнецкий мост, 4.

Моссельпром. Кондитерские изделия. Б. Лубянка, 21.

Моссельпром. Кондитерские изделия и гастрономия. Лубянский проезд, 3/4, 5/6, дом Политехнического музея.

Моссельпром. Кондитерские изделия. Мясницкая ул., 23.

Моссельпром. Кондитерские изделия. Неглинный проезд, 4/8.

Моссельпром. Булочная и кондитерские изделия. Петровка, 17, пом. 10.

Моссельпром. Кондитерские изделия. Покровка, 19.

Моссельпром, маг. № 31. Булочная. Б. Полянка, 24.

Моссельпром. Булочная. Преображенская пл., 16.

Моссельпром. Булочная. Преображенская пл., 53/57.

Моссельпром. Булочная и кондитерские изделия. Пятницкая ул., 7.

Моссельпром. Булочная и кондитерские изделия. Пятницкая ул., 19.

Моссельпром. Булочная. Спартаковская ул., 26/2.

Моссельпром. Кондитерские изделия и табак. Сретенка, 34.

Моссельпром. Булочная. М. Сухаревская пл., 10/31.

Моссельпром. Кондитерские и табачные изделия и гастрономия. Н.-Сухаревский рынок, палатка № 627—630.

Моссельпром. Булочная и кондитерские изделия. Таганская ул., 59/42.

Моссельпром. Булочная № 4. Тверская ул., 13.

Моссельпром. Кондитерские изделия. Тверская ул., 33.

Моссельпром. Кондитерские изделия. 1-я Тверская-Ямская, ул., 1/2.

Моссельпром. Булочная и кондитерские изделия. 1-я Тверская-Ямская ул., 42.

Моссельпром. Булочная. Трубная ул., 17.

Моссельпром. Булочная и кондитерские изделия. Ульяновская ул., 46/71.

Моссельпром. Кондитерские изделия, гастрономия, вино и табак. Б. Черкизовская, 90.

Моссельпром. Кондитерские изделия, гастрономия, вино, пиво и табак. Б. Якиманка, 22.

Моссельпром. Булочная. Б. Якиманка, 51/53.

МСПО. Булочная. Ул. Бакунина, 26/27.

МСПО. Булочная. Б. Грузинская, 51.

МСПО. Булочная № 10. Б. Зыковский пер., 10.

МСПО. Булочная и кондитерские изделия. Бутырская ул., 43.

МСПО. Булочная. Валовая ул., 37.

МСПО. Булочная. Верхние Торговые ряды, пом. 157—158.

МСПО. Булочная. Владимиро-Долгоруковская ул., 18/2.

МСПО. Булочная. Воронцовская ул., 46.

МСПО. Булочная и кондитерские изделия. Ул. Герцена, 9/2.

МСПО. Булочная. М. Грузинская ул., 33.

МСПО. Булочная и кондитерские изделия. М. Дмитровка, 24.

МСПО. Булочная и кондитерские изделия. Ул. Каляева, 44.

МСПО. Булочная. Мясницкая ул., 27-а.

МСПО. Булочная и кондитерские изделия. Октябрьская ул., 26.

МСПО. Булочная и кондитерские изделия. Остоженка, 3.

МСПО. Булочная. Нименовская ул., 26/15.

МСПО. Булочная. Солянка, 1.

МСПО. Булочная и кондитерские изделия. Сретенка, 18.

МСПО. Булочная. Тверская ул., 52.

МСПО. Булочная. 1-я Тверская-Ямская ул., 35.

МСПО. Булочная. 1-я Тверская-Ямская ул., 52.

МСПО. Булочная и кондитерские изделия. Ульяновская ул., 80.

«Муравейник», промысловая артель. Булочная и кондитерские изделия. Мокринский пер., 21.

Мясохладобойня Наркомвнуторга. Кондитерские изделия, фрукты, бакалея, гастрономия и вино. Тверская ул., 12.

«Нарпит» (кооп.). Булочная. Краснопрудная ул., 4.

«Нарпит». Булочная. Смоленский рын., 10.

Об'единенный Кооператив Преображенско-Черкизовского Района. Булочная. Преображенский Камер-Колежский вал, 19.

Обрабкооп при ф-ке Циндель. Булочная. П. Кожевнический пер., 3.

«VII Октябрь» (кооп.). Кондитерские изделия, гастрономия, колониальные товары и вино. Китайский проезд, 2/6.

«VII Октябрь». Кондитерские изделия, гастрономия, табак и вино. Уг. Лобковского пер. и Машкова пер., 8/20.

«VII Октябрь». Кондитерские изделия, гастрономия и колониальные товары. Покровка, 2/1.

«VII Октябрь». Кондитерские изделия, гастрономия и вино. Покровка, 11, пом. 1—2.

«VII Октябрь». Кондитерские изделия, гастрономия и вино. Покровка, 55.

«VII Октябрь». Кондитерские изделия, гастрономия, вино и табак. Сыромятническая ул., 2.

ОМБ, Московское акц. общество булочно-кондитерские производства. Булочная. Арбат, 51.

ОМБ. Булочная. Арбат, 59/36.

ОМБ. Булочная. Покровка, 30.

ОМБ. Булочная. Уг. Полошовского и Козихинского пер., 1/14.

ОМБ. Булочная. Рождественка, 5.

ОМБ. Булочная. Тверская ул., 69.

Петроканов, Н. Ф. Булочная и пекарня. Солянка, 10.

Производственная артель пекарей. Булочная. Б. Тульская ул., 17.

«Пролетарская Сила» (кооп.). Булочная и кондитерские изделия. Александровская ул., 52/126.

Пуришева. П. И. Кондитерские изделия. Покровка, 25.

Рабкооп Красно-Пресненской Трехгорной м-ры. Булочная и кондитерские изделия. Красная Пресня, 21.

Рабкооп Красно-Пресненской Трехгорной м-ры. Булочная и кондитерские изделия. Красная Пресня, 39.

«Рабочий Сад», Хамовнического района (кооп.). Булочная. Мясницкая ул., Б. Златоустинский пер., 6, кв. 15.

«Спичка» (кооп.). Кондитерские изделия, табак и бакалея. Гавриков пер., 54.

«Тарусский Пекарь» (кооп.). Булочная. Тверская ул., 75.

Титов, В. В. Булочная. М. Сергиевский пер., 9/10.

Топлескооп. Булочная. Охотный ряд, 9.

Топлескооп. Булочная. Охотный ряд, 9, пом. 11.

Торгсвос, торговый отдел Совета Всероссийского О-ва Слепых. Кондитерские изделия и табак. 1-я Мещанская ул., 8.

ТПО М.-Кур. ж. д. Булочная и кондитерские изделия. Садово-Черногрязская ул., 21/3.

«Трудовая Семья» (кооп.). Булочная. Б. Дорогомиловская ул., 1.

Ф-ка им. Бабаева (гос.). Кондитерские изделия. Б. Лубянка, 21.

Ф-ка им. Бабаева. Кондитерские изделия. Мясницкая ул., 25.

«Флоркос», т-во. Кондитерские изделия. Петровка, 5/5, пом. 9.

Хамовнического Райисполкома, хоз.-произв. отдел. Булочная. Плющиха, 20.

Чаеуправление, трест. Кондитерские изделия, чай, кофе, какао и сахар. Александровская ул., 55.

Чаеуправление. Кондитерские изделия, чай, сахар. Арбат, 2.

Чаеуправление. Кондитерские изделия, чай, сахар, кофе. Ул. Каляева, 42.

Чаеуправление. Кондитерские изделия, чай, кофе. Петровка, 5/5.

Чаеуправление. Кондитерские изделия. Серпуховская пл., 60/2.

Чуваев, В. А. Кондитерские изделия. Тверская ул., 51.

ВАТА И ВЕТОШЬ.

Бобков, Е. А. Вата и ветошь. Б. Черкасский пер., 8/6.

Вигоньевый Трест. Вата, трикотаж и пряжа. Ананьевский рынок, палатка 384/360.

Виленский и Зайдес, М. Вата, пряжа, суровье. Лубянский проезд, 3/4.

Кауфер-Гельман, Л. Ф. Вата и материалы для ватного производства. Лубянский проезд, 6, пом. 49.

Левитан, И. Н. Вата и портновский приклад. Б. Черкасский пер., 7.

Мешков, А. М. Ветошь. Б. Черкасский пер., 4.

Румянцев, Г. И. Ветошь. Садовники, 40.

Рунов и Воробьев. Вата. Б. Черкасский пер., 4.

Рязанский ГСНХ. Вата и мануфактура. Ветошный Ряд, 15, пом. 16.

Сафонова, М. В. Вата и ветошь. Никольская ул., 8, пом. 7.

Тверской Хлопчато-Бумажный Трест. Вата, нитки и хлопчато-бумажные ткани. Ипатьевский пер., 11.

Феткин, Н. И. Вата и мануфактура. Никольская ул., 4, пом. 9.

Хромченко, А. У. и Спиваков, Н. Г. Вата. Б. Черкасский пер., 13—14.

Черкизово - Громкинское кооперативное об'единение кустарей текстильщиков. Вата и пряжа. Центральный рынок, палатка № 1106—7.

ВИНО.

Азвин. Вино и пиво. Борисоглебский пер., 2.

Азвин. Вино. Бутырская ул., 1.

Азвин. Вино. Верхние Торговые Ряды, пом. 274—264.

Азвин. Вино. Рождественка, 13.

Азвин. Вино и пиво. Смоленский рынок, 14/3.

Азвин. Вино и водочные изделия. Таганская ул., 59/42.

Азвин. Вино. 1-я Тверская-Ямская ул, 59.

Азвин. Вино, наливки. Цветной бульвар, 1/2.

Арменторг. Вино. Охотный ряд, 46.

Ароянц, М. М. Вино. Тверская ул., 67.

Бауманский Рабкооп. Вино. Пл. Спартака, 2/3.

Бравштейн, П. Г. Вино. Стрелецкая ул., 31.

Винсиндикат. Вино. Ул. Бакунина, 25.

Винсиндикат. Вино. Бутырская ул., 18.

Винсиндикат. Вино. Воздвиженка, 10.

Винсиндикат. Вино, водочные изделия. Каланчевская ул., 2/6.

Винсиндикат. Вино. Красная Пресня, 42.

Винсиндикат. Вино, наливки. Краснопрудная ул., 1/2.

Винсиндикат. Вино. Кузнецкий Мост, 11.

Винсиндикат. Оптово-розничная. Вино. Леснорядная ул., 10.

Винсиндикат. Вино. Никольская ул., 8.

Винсиндикат. Вино, водочные изделия и пиво. Плющиха, 1/7.

Винсиндикат. Вино и водочные изделия. Покровка, 1.

Винсиндикат. Вино, наливки. Смоленский рынок, 16/5.

Винсиндикат. Вино. Пл. Спартака, 5/9.

Винсиндикат. Вино и наливки. Сретенка, 1.

Винсиндикат. Вино и наливки. Ул. Старая Божедомка, 45.

Винсиндикат. Вино. Тверская ул., 1/12.

Винсиндикат. Вино, пиво и водочные изделия. Тверская ул., 12/1.

Винсиндикат. Вино. Тверская ул., 33.

Винсиндикат. Вино. Трифоновская ул., 24/2.

Винсиндикат. Вино. Тулинская ул., 1/2.

Винсиндикат. Вино и водочные изделия. Б. Тульская ул., 9.

Винсиндикат. Вино. Шереметьевская ул., 28.

Винторг, акц. о-во. Вино и настойки. Александровская ул., 33.

Винторг. Вино. Арбат, 4.

Винторг. Вино, ул. Бакунина, 19/50.

Винторг. Вино. Ул. Герцена, 24.

Винторг. Вино. Ирининская ул., 13.

Винторг. Вино. Красная Пресня, 20.

Винторг. Вино. М. Сухаревская пл., 10/31.

Винторг. Вино и водочные изделия. Маросейка, 3.

Винторг. Вино, водочные изделия и наливки. Мясницкая ул., 25.

Винторг. Вино. Петровка, 8.

Винторг. Вино. Преображенская пл., 16.

Винторг. Вино. Пятницкая ул., 20.

Винторг. Вино. Садово-Триумфальная ул., 31/32.

Винторг. Вино и водочные изделия. Смоленский рынок, 9/1.

Винторг. Вино. Солянка, 1.

Винторг. Вино. Сретенка, 7.

Винторг. Оптово-розничная. Вино. Столешников пер., 3.

Винторг. Вино. Таганская пл., 6.

Винторг. Вино. Тверская ул., 68.

Винторг. Вино. 1-я Тверская-Ямская, 50.

Винторг. Вино. Тулинская ул., 36.

Госвинтрест Грузии. Оптовая. Вино. Страстной бульвар, 4.

Господвалы Армении. Вино. Болотная пл., кам. лаб. № 30.

Господвалы Армении. Вино, пиво и водочные изделия. Б. Калужская ул., 3/4.

Господвалы Армении. Вино, пиво, настойки, консервы. Садово-Спасская, 14/32.

Господвалы Армении. Вино. Б. Серпуховская ул., 2.

Господвалы Армении. Вино и водочные изделия. Б. Тульская ул., 53.

Господвалы Армении. Вино. Бутырская ул., 39.

Господвалы Армении. Вино и водочные изделия. Воронцовская ул., 49.

Господвалы Армении. Вино. Зацепский проезд, 1/485.

Господвалы Армении. Вино. Зубовская пл., 2/4.

Господвалы Армении. Вино и наливки. Мал. Калитниковский пер., 1/3.

Господвалы Армении. Вино и наливки. Маросейка, 9/13, пом. 2.

Господвалы Армении. Вино и водочные изделия. Можайское шоссе, 31.

Господвалы Армении. Оптово-розничная. Вино. Мясницкая ул., 21.

Господвалы Армении. Вино и водочные изделия. Новослободская ул., 22.

Господвалы Армении. Вино и наливки. Октябрьская ул., 57.

Господвалы Армении. Вино. Преображенская пл., 16.

Господвалы Армении. Вино. Пятницкая ул., 11/21.

Господвалы Армении. Вино и водочные изделия. Садовая-Каретная ул., 5/38.

Господвалы Армении. Вино и водочные изделия. Садовническая ул., 42.

Господвалы Армении. Вино, пиво, наливки. Садовая-Спасская, 1/15.

Господвалы Армении. Вино. Смоленская ул., 6.

Господвалы Армении. Вино и наливки. Смоленский рынок, 10/13.

Господвалы Армении. Вино, пиво. Тверская ул., 12/1.

Господвалы Армении. Вино. Тулинская ул., 27.

Господвалы Армении. Вино. Школьная ул., 50/52.

Господвалы Армении. Вино. Яузская ул., 6/13.

Госсельсиндикат. Вино, гастрономия. Ульяновская ул., 84.

Госспирт. Водочные изделия. Арбат, 6.

Госспирт. Водочные изделия. Б. Дорогомиловская ул., 19.

Госспирт. Водочные изделия. Бутырская ул., 34.

Госспирт. Водочные изделия. Зубовская пл., 1/2.

Госспирт. Водочные изделия. Ул. К. Маркса, 38/2.

Госспирт. Водочные изделия. Красная Пресня, 28.

Госспирт. К-ра Управления. Милютинский пер., 20.

Госспирт. Водочные изделия. Садовая-Спасская ул., 19.

Госспирт. Водочные изделия. Садово-Черногрязская ул., 21/3.

Госспирт. Водочные изделия. Серпуховская пл., 60/2.

Госспирт. Водочные изделия. Смоленский проезд, 2/17.

Госспирт. Водочные изделия. Солянка, 1.

Госспирт. Водочные изделия. Спартаковская ул., 23.

Госспирт. Водочные изделия. Сретенка, 36/2.

Госспирт. Водочные изделия. Таганская пл., 6.

Госспирт. Оптово-розничная. Спирт. Тверская ул., 22.

Госспирт. Водочные изделия. 1-я Тверская-Ямская ул., 47.

Грузгосторг. Вино. Кузнецкий Мост, 2.

Грузгосторг. Оптовая. Вино. Тверская ул., 16/1.

Дагнаркомзем. Вино. Каретно-Садовая, 1/34.

Дагнаркомзем. Вино и водочные изделия. Измайловское шоссе, 39.

Дагнаркомзем. Вино и водочные изделия. Ильинка, 8.

Дагнаркомзем. Вино и водочные изделия. Калужская пл., 1.

Дагнаркомзем. Вино и наливки. Краснопрудная ул., 8.

Дагнаркомзем. Вино. М. Андроньевская ул., 46/63.

Дагнаркомзем. Вино и водочные изделия. 1-я Мещанская ул., 35/4.

Дагнаркомзем. Вино, наливки и пиво. Михальковское шоссе, 4.

Дагнаркомзем. Вино. Немецкий рынок, 23/25.

Дагнаркомзем. Вино и водочные изделия. Охотный ряд, 10/2.

Дагнаркомзем. Вино и водочные изделия. Полянская пл., 21/23.

Дагнаркомзем. Вино. Преображенская пл., 10/60.

Дагнаркомзем. Вино, наливки и пиво. Б. Тульская ул., 11.

«Имеди», производственно-кооперативная артель инвалидов. Вино. Неглинный проезд, 16.

«Кизлярский Кооператив Виноградарей. Вино и наливки. Трубная пл., 1/2.

«Колокол», производственный кооператив виноградарей и виноделов. Вина, наливки. Краснопрудная ул., 15.

«Колокол». Вино. Подколокольный пер., 4.

«Колокол». Вино. Солдатская ул., 5.

«Конкордия», производственный кооператив виноградарей и виноделов. Вино и крепкие напитки. Балчуг, 1/15.

«Конкордия». Вино. Бутырская ул., 3.

«Конкордия». Вино. Б. Сухаревская пл., 9/10.

«Конкордия». Вино. Зацепа, 5.

«Конкордия». Вино и водочные изделия. Ирининская ул., 24.

«Конкордия». Вино. Сущевский Камер-Коллежский вал, 132.

«Конкордия». Вино. Коровий вал, 32.

«Конкордия». Вино, наливки. Н. Красносельская ул., 19/26.

«Конкордия». Вино, наливки. Мясницкая ул., 2/4.

«Конкордия». Вино, наливки. Псковский пер., 13, пом. 1.

«Конкордия». Вино. Серпуховская пл., 60/2.

«Конкордия». Вино и наливки. Смоленский рынок, 1/9.

«Конкордия». Вино, наливки. Смоленско-Сенная пл., 61/63.

«Конкордия». Вино. 1-я Тверская-Ямская ул., 24.

«Конкордия». Вино. Ул. им. Г. Титова, 2.

«Конкордия». Вино, наливки. Трубная ул., 17.

«Конкордия». Б. Тульская ул., 46.

«Конкордия». Вино, наливки. Цветной бульвар, 25.

«Конкордия». Вино и водочные изделия. Б. Черкизовская ул., 27.

«Конкордия». Вино и наливки. 5-я улица Ямского поля, 3.

Кооператив инвалидов войны. Вино. Ильинка, 3/4, пом. 51.

Кооператив рабочих кожевников. Вино. Озерковская набережная, 58/2.

Кооператив рабочих швейников. Вино, чай, обеды. Новослободская ул., 42.

Кошовское С.-Х. Кооперативное Т-во. Вино и табачные изделия. 1-й Зацепский проезд, 9/11.

Крымвинправление. Вино. Кузнецкий Мост, 10.

Малаков, И. И. Вино. Тверская ул., 55.

Мосгико, 142 артель инвалидов. Вино. Земляной вал, 21.

Мосгико, 142 артель инвалидов. Вино. Покровка, 28.

Осипов, А. С. Вино, водочные изделия. Б. Сухаревская пл., 16/18.

«Плодовинсоюз», с.-х. кооператив. Оптовая. Вино, свежие и сухие фрукты. Старая Плющиха, 5/8.

Половинчик, С. Б. Вино, наливка. 1-я Гражданская ул., 128.

Производственно-потребительская артель инвалидов. Вино. Лесная ул., 3.

Производственный Кооператив Виноградарей и Виноделов. Вино. Советская ул., 56-б.

Репин, О. В. Вино. Мокринский пер., 8, кв. 3.

Русалковское С.-Х. Кредитное Кооперативное Т-во. Вино. Б. Тульская ул., 53.

Русалковское С.-Х. Кредитное Кооперативное Т-во. Вино. 1-й Зацепский пер., 9/11.

Русалковское С.-Х. Кредитное Кооперативное Т-во. Оптовая. Вино, пиво, водочные изделия и гастрономия. Калужская пл., 1/2.

Русское Т-во Виноторговли, Линде, Е. Р., Головин, Н. А. и Кислов, М. Е. Вино. Воздвиженка, 8.

Тер-Григорьянц, А. А. Вино. Б. Грузинская ул., 49.

Турквино (гос.). Вино, наливки. Грохольский пер., 13.

Турквино. Вино, наливки. Зонточный пер., 14/15.

Турквино. Вино, наливки. Краснопрудная ул., 8.

Турквино. Оптовая. Вино, наливки, водочные изделия. Уг. Мамоновского пер., 12.

Турквино. Вино. 1-я Тверская-Ямская ул., 63.

Турквино. Вино, наливки. Трубная пл., 21.

Укргоспирт. Оптовая. Водочные изделия. Варварка, 3, Старо-Гостиный Двор, пом. 69.

ВЯЗАЛЬНО-ТРИКОТАЖНЫЕ ИЗДЕЛИЯ.

Акц. О-во для торговли галантереей и трикотажными изделиями, бывш. Т-во А. Маслов. Трикотаж. Б. Черкасский пер., 2.

Вигоневый Трест. Трикотаж, вата, пряжа. Ананьевский рынок, палатка 384/360.

Госторг. Вязальные изделия и ручные вязальные машины. Тверская ул.

Давидсон и Розенфельд, Л. О. Трикотаж и пряжа. Лубянский проезд, 4, пом. 9.

Дворецкий, Е. С. Трикотаж. Ильинка, 3/4, пом. 51.

Диков, И. В. Трикотаж, галантерея. Сретенка, 21/28.

«Кустаресоюз», Боровичско - Валдайское Т-во (кооп.). Трикотаж, чулки. Центральный рынок, палатка № 1007—1008.

Лихославский Районный Кустсельхозсоюз (кооп.). Трикотаж. Сретенка, 16.

Лихославский Районный Кустсельхозсоюз. Трикотаж. Б. Черкасский пер., 4.

Любарт, Г. С. Чулки. Центральный рынок, палатка № 446.

Лягин, А. Д. Трикотаж и обувь. Балчуг, 1.

Месник, Г. Ю. и Кауфман, М. З. Трикотаж и галантерея. Сретенка, 20.

Мосгико, 271 артель инвалидов. Трикотаж и белье. Столешников пер., 7.

Мосгико. Трикотаж, белье, кожтовары. Тверская ул., 23.

Мострикотаж (гос.). Трикотаж, кружева, платки. Б. Серпуховка, 10.

Мострикотаж. Трикотаж. Ново-Сухаревский рынок, палатка № 820/819.

Мострикотаж. Кружева, платки, чулки. Петровка, 16.

Мострикотаж. Оптово-розничная. Трикотаж и галантерея. Смоленский рынок, 2/17.

Мострикотаж. Трикотаж и галантерея. Сретенка, 24.

Мострикотаж. Трикотаж. Старопанский пер., 5.

Мострикотаж. Трикотаж и пряжа. Суворовская ул., 34.

Мострикотаж. Трикотаж. Тверская ул, 68.

Мострикотаж. Трикотаж и галантерея. Центральный рынок, палатка № 1035-36-37.

Пахомов, В. Г. Чулки, пуговицы и др. товары. Б. Черкасский пер., 4, пом. 44.

Петух, Э. Я. Трикотаж, чулки. Центральный рынок, палатка № 856-57.

«Северторг», Подземский, Д. Н., Лурье, Х. И., Немец. Жакеты, чулки, перчатки. Б. Лубянка, 30.

Скудина, Т. П. Чулки. Центральный рынок, палатка 846—7.

Текстильсиндикат. Оптово-розничная. Трикотаж, нитки, вата, мануфактура. Смоленский рынок, Сенная пл., 1/2.

Хармацжев и Гинзбург. Трикотаж и галантерея. Б. Черкасский пер., 4.

Штейнберг, Х. И. Чулки. Центральный рынок, палатка 397—8.

Эдельштейн и К-о. Трикотаж, галантерея. Козьмодемьяновский пер.

ГАЛАНТЕРЕЯ.

Авербах, В. М. Оптовая. Галантерея. Сретенка, 19/27, пом. 2.

Акц. О-во, для торговли галантереей и трикотажными изделиями, бывш. т-во А. Маслов. Галантерея, трикотаж. Б. Черкасский пер., 2.

Альперович, С. Д. и К-о. Галантерея, суровые нитки. Сретенка, 25.

Бакерин, А. К., Барулин и Френкель. Галантерея. Б. Лубянка, 17.

Бер, Я. М. Галантерея. Центральный рынок, палатка № 941-42.

Блиох, А. Н. Оптово-розничная. Галантерея и кустарные товары. Сретенка, 15. пом. 5.

Бобров, Комаров и К-о. Платки. Никольская ул., 8, пом. 8.

Богачев, И. А. Портновский приклад. Ильинка, 2-й дом РВСССР, пом. 1/69.

Богин, М. Д. Галантерея. Центральный рынок, палатка № 913.

Боренштейн, М. А. Нитки. Центральный рынок, палатка № 1115.

Вайль, М. Я. Галантерея. Центральный рынок, палатка № 813-14.

Вартанов, И. М. Галантерея. Центральный рынок, палатка № 803-4.

Вико, Всероссийское инвалидное кооперативное об'единение. Галантерея и мануфактура. Б. Лубянка, 15.

Геффен, Дровеников и Шварев. Галантерея. Б. Черкасский пер., 13, пом. 78.

Госторг. Галантерея, хлопок, шелк и пищевые продукты. Ипатьевский пер.

Гофман, А. И. Нитки. Центральный рынок, палатка № 470.

Гурвич, И. К. Галантерея, кустарные товары. Центральный рынок, палатка № 393.

Гусак, Яков С. Галантерея. Центральный рынок, палатка № 985.

Дамскер, И. И. Платки. Никольская ул., д. 6/2, пом. 2.

Диков, И. В. Галантерея, трикотаж. Сретенка, 21/28.

«Днепторг», Шиврин, М. Ш., Мирский, Ш. А. и Левин, Я. Б. Галантерея и резиновые изделия. Лубянский просп., 2/6, пом. 9.

Долинский, И. Б. Нитки. Центральный рынок, палатка № 476.

Дорпосоюз, Сев. ж. д. (кооп.). Галантерея и мануфактура. Краснопрудная ул., д. 23.

Думзев, И. К. Галантерея и искусственные цветы. Сретенка, 20.

Ефанов, Н. М. Галантерея. Ветошный Ряд, 11, пом. 30.

Зеликман, Н. И. Галантерея. Сретенка, д. 17, пом. 3.

Зельвченский, А. М. Галантерея и кустарные товары. Сретенка, 15, пом. 6.

Ижмо-Печорский Краевой Союз Кооперативов. Перчатки, замша. Мясницкая ул., 10.

Кайдановский, С. Г. и Сегал, Л. Б. Галантерея. Б. Лубянка, 15.

Каплун, А. Г. Галантерея. Сретенка, 11.

Коптевское С.-Х. Кредитное Т-во (кооп.). Галантерея и лесные материалы. Ильинка, Рыбный пер., Старо-Гостиный Двор, 33.

Корсунский, П. В. Галантерея. Сретенка, 27/29, пом. 14.

Костюковский, Л. А. Галантерея. Центральный рынок, палатка № 399/400.

Красно-Пресненский Совет, торговый отдел. Галантерея и мануфактура. Ветошный Ряд, 9.

Кременчугский и Липовский. Галантерея. Б.-Черкасский пер., 2.

Кушлин, И. Д. Галантерея. Центральный рынок, палатка № 404/5.

Магаков, П. П. и Кунуев, С. М. Галантерея, музыкальные инструменты. Сретенка, д. 25, пом. 3/а.

Месник, Г. Ю. и Кауфман, М. З. Галантерея и трикотаж. Сретенка, 20.

Мосторг. Галантерея. Б. Черкасский пер., д. 2.

Мострикотаж. Галантерея и трикотаж. Смоленский рынок, 2/17.

Мострикотаж. Галантерея и трикотаж. Сретенка, 24.

Мострикотаж. Галантерея и трикотаж. Центральный рынок, палатка № 1035/3637.

Обрабкооп б. **ф-ки Циндель.** Галантерея, мануфактура, обувь. Дебеновская ул., 15.

«VII Октябрь», рабкооп. Галантерея, обувь и кожевенные товары. Тверская ул., д. 33.

Пахомов, В. Г. Галантерея. Б. Черкасский пер., 4, ком. 44.

Пономарев, В. А., Иванов и Ко. Галантерея. Козьмодемьяновск. пер., 8/6, пом. 4.

Поткооппечатник. Галантерея, мануфактура и обувь. Тверская ул., 38.

Принштейн, И. М. Нитки. Центральный рынок, 475.

Рыклина, И. Б. Нитки. Центральный рынок, палатка № 467.

Сидельковский, И. Ш. Галантерея. Центральный рынок, палатка № 800.

Сокольнический районный рабкооп. Пуговицы, нитки, ситец. Ярославское шоссе, 45.

Солодкина, И. М. Нитки. Центральный рынок, палатка № 478.

Тимакова, И. И. Галантерея и мануфактура. Покровка, 48.

ТПО, М.-Кур. ж. д. (кооп.). Галантерея, мануфактура. Тулинская ул., 44.

Фильштингер и **Зак.** Галантерея, чулки. Ветошный Ряд, 17, пом. 316.

Финкельштейн, П. С. и Гельфанд, Г. П. Галантерея. Стретенка, 36, пом. 1.

Фукс, Л. А. и Зитнер, Я. И. Галантерея. Сретенка, 19/27.

Хайнман, А. И. Галантерея. Покровка, 38.

Халфин, А. С. и А. Е. и Бели, Б. А. Галантерея. Сретенка, 36/2.

РЕЗИНО-ЛЕНТО-ТКАЦКАЯ и СНУРОЧНАЯ ФАБРИКА
Пр-ое Т-во И. Д. Грачева Н-ки А. Н. и В. И. Грачевы и К°.
Москва, Суворовская ул., д. № 30 у Преображенск. заставы.
Телеф. № 3-90-80. Трамваи: 5, 6, 10, 33.
Фабричное производство башмачной резины, помочей, подвязок и др. резиновых изделий.
61-а

Хармоцжев и Гинзбург. Галантерея, трикотаж. Б. Черкасский пер., 4.

Чернышев, Епифанов, Краснов, Берлин. Галантерея. Сретенка, 27/29, маг. № 5.

Шерешевский, Н. Б. Галантерея, москательные товары. Лубянский проезд, дом Политехнического музея, пом. 46.

Шиханов, Н. И. Галантерея. Сретенка, 19/27, пом. 4.

Шлейфер, Е. Я. Галантерея. Сретенка, 15, маг. № 2.

Эдельштейн и К-о. Галантерея, трикотаж. Козьмодемьяновский пер.

Юнгман, М. И. Отделки для дамских шляп и шляпы. Петровка, пом. МУНИ (бывш. Солодовникова).

ГИГИЕНА, САНИТАРИЯ, ПАРФЮМЕРИЯ И ХИРУРГИЧЕСКИЕ ИНСТРУМЕНТЫ.

«Апхим», Ящунский, Г. С., Харлам, Г. М., Лапидус, Я. Г. Аптекарские и химические товары. Рождественский бульвар, 20.

Арамович, Б. Перевязочные, аптекарские, химические товары. Маросейка, 2.

ТОВАРИЩЕСТВО ТОРГОВЛИ
Аптекарскими и химическими товарами и Лаборатория
Г. С. ЯШУНСКИЙ, Г. М. ХАРЛАП и Я. Г. ЛАПИДУС.
„АПХИМ".
Рождественский бульвар, д. № 20. Телеф. № 3-17-23 и 5-49-63.
Текущие счета: В Мясницком агентстве Госбанка № 107.
„ Сухаревском отделении Промбанка № 140.
Адрес для телеграмм: „АПХИМ", Москва.
40-а

Атанашадис, В. С. Губки, мочала, гарное масло, мыло. Покровка, 11.

«Большевик», ф-ка МСПО. Парфюмерия и кондитерские изделия. Ленинградское шоссе, 13.

Булыгин, А. Н. Парфюмерия. Центральный рынок, палатка № 1041/42.

Булыгин, Г. А. Парфюмерия. Центральный рынок, палатка № 411.

Вассерман, А. Ш. Парфюмерия. Центральный рынок, палатка № 722/23.

«Германия», т-во Ямпольский, Я. И., Табачников, И. А. и Зимсон, Ж. Ф. Хирургические инструменты и приборы. Петровка, 15, пом. 14.

Госмедторгпром, акц. о-во. Парфюмерия. Арбат, 18.

Госмедторгпром. Медикаменты, химико-фармацевтические предметы. Кривоколенный пер., 12.

Госмедторгпром. Хирургические инструменты и пр. товары. Кузнецкий Мост, 16.

Госмедторгпром. Оптово-розничная. Парфюмерия и предметы гигиены. Мясницкая ул., 32.

Госмедторгпром. Зубоврачебные принадлежности. Петровка, 17, пом. 5.

Госметоргпром. Медикаменты, хирургические инструменты. Петровка, 19.

Госмедторгпром. Парфюмерия и лекарственно-хозяйственные предметы. Смоленская ул., 2/17.

Госмедторгпром. Предметы санитарии и гигиены. Тверская ул., 38.

Госфармзавод им. Семашко. Парфюмерия. Арбатская пл., 2.

Госфармзавод им. Семашко. Оптово-розничная. Парфюмерия. Никольская ул., 12.

Госфармзавод им. Семашко. Парфюмерия. Панкратьевский пер., 1/38.

Госфармзавод им. Семашко, маг. № 2. Аптекарские и парфюмерные товары. Сретенка, 34.

Госфармзавод им. Семашко. Парфюмерия. Столешников пер., 9/15., пом. 1.

«Грузкомпторг», (частн.). Парфюмерия и химико-косметические товары. Лубянский проезд, 7.

Дрейзин, Я. М. Парфюмерия и лекарства. Знаменка, 4/10.

«Жиркость», трест. Парфюмерия. Б. Лубянка, 21.

«Жиркость». Оптовая. Парфюмерия. Мясницкая, 24.

«Жиркость». Парфюмерия. Никольская ул., 10.

«Жиркость». Парфюмерия. Петровка, пассаж МУНИ, пом. 55/56.

Жирсиндикат. Парфюмерия. Мыло, свечи. Ильинка, Юшков пер., 6.

Жуков, В. С. Парфюмерия. Центральный рынок, палатка № 724.

Коган, С. С. Парфюмерия. Центральный рынок, палатка № 666.

Кооператив Работников Связи. Парфюмерия, вино, гастрономия. Мясницкая ул., д. 27/б.

Либерзон, С. Г. Аптекарские товары. Красная Пресня, 4.

Московский Уездный Совет. Фармацевтический п'отдел. Оптовая. Аптекарские товары. Садовая-Сухаревская ул., 11.

«Мостат», т-во Зак, Г. Я и Гофман, И. Л. Аптекарские, химические и москательные товары. Лубянский проезд, 5.

ПАРФЮМЕРИЯ
„КАЗИМИ"
ТРЕБУЙТЕ В ЛУЧШИХ АПТЕКАРСКИХ И ДР. МАГАЗИНАХ.
ГЛАВНЫЙ СКЛАД:
Ул. Бакунина (б. Покровская), 82.
Тел. 4-45-04, 3-51-61 и 2-70-25.
Телегр. адрес: Москва-Казими.
73а

Мушкатина, Г. Г. и Вайнштейн, М. В. Зубоврачебные принадлежности. Петровка, 15.

Наркомзем. Склад ветеринарного снабжения. Хирургические инструменты и медикаменты. Солянка, 1, пом. 9.

Орлович, И. Ф., М. Ф. и К°. Аптекарские, химические и колониальные товары. Маросейка, 9, пом. 17.

Т-во Бр. Орлович и К°.
Москва, Маросейка, 9, тел. 2-65-41.
Аптекарские, химические, колониальные товары, пряности и лекрастенья.
459

«Пароводопровод», Володин, А. С. Санитарный фаянс, железные и чугунные трубы. Мясницкая ул., 29.

Рабинович, Ф. А. Парфюмерия. Цветной бульвар, 21.

«Сантонин», трест. Сантонин. Б. Черкасский пер., 7.

Соловей, И. М. Предметы санитарии и москательно-химические товары. Лубянский пасс., пом. 56.

Солоноуц, О. Б., Башук, Г. П. и Шершевский, С. И. Предметы санитарии, гигиены и медикаменты. Бакунинская ул., 82.

«Фармахим», т-во. Предметы санитарии и гигиены. Тверская ул., 53.

(Арендованный) ФАРМАЗАВОД № 14.
Телеграфный адрес: Москва, „КАЗИМИ".
Почт. адр.: ул. Бакунина, д. 82, тел. 4-45-04; 3-51-61.
27-а

«Химикос», Вольфсон, М. И. Перевязочные материалы, резиновые, кустарные и химическо-хозяйственные товары. Лубянский проезд, 9, пом. 2.

ЗУБОВРАЧЕБНЫЕ ПРИНАДЛЕЖНОСТИ
„ДЕНТАЛЬ"
И. С. Фингарет. Москва, Мал. Дмитровка, 2.
Телефон № 4-02-94.
Продажа всех зубоврачебных и зуботехнических материалов и инструментов. Иногородним покупателям высылаются наложенным платежом :: :: :: :: без задатка. :: :: :: :: ::
Прейс-курант по требованию.
Имеется кадмий для припоя.
12-а

Шерлинг, М. А. Перевязочные материалы, марля и вата. Лубянский проезд, 5, пом. 5.

ГОЛОВНЫЕ УБОРЫ, ГОТОВОЕ ПЛАТЬЕ И БЕЛЬЕ.

Александровы, В. Е., С. В. и К. В. Оптовая. Мужские головные уборы и приклад к ним. Рыбный пер., Старо-Гостиный Двор, пом. 22.

Антонов, В. И. и Прокудин, А. И. Головные уборы и картузно-шапочные приборы. Лубянский проезд, 13, пом. 2.

Барсуков, П. И. Готовое платье. Сухаревский рынок, палатка № 1161/62.

Вятский Союз Потреб. О-в (коол.). Разнос брюк по всем московским рынкам.

Денисов, А. Н. и Филатов, А. Ф. Спец- и прозодежда. Маросейка, 9, пом. 5.

Зильберштейн, Я. С. Готовое верхнее платье. Лубянский пасс., пом. 72.

Исаков, Ф. К. Головные уборы и картузно-шапочный прибор. Лубянский проезд, 13/2.

Каценеленбоген, Д. И. Готовое платье. Никольская ул., 4, пом. 54.

Крючкин, А. А. Прозодежда и фуражки. Б. Златоустинский пер., 4.

Кувшинов, С. И. Оптово-розничная. Картузно-шапочный приклад и кожевенный товар. Варварка, Старо-Гостиный Двор, пом. 64.

Кудрявцев, И. Г. Одеяла рельефные тканьевые, скатерти, платки. Ветошный Ряд, 11.

Ленинградодежда, трест. Готовое платье Б. Черкасский пер., 7.

Ленинградодежда. Готовое платье. Кузнецкий мост, 1.

Липин, Я. М. Непромокаемые пальто и бумажная мануфактура. Центральный рынок, палатка № 502.

Молчанов, Магузов и К°. Одеяла. Никольская ул., 4.

1-я МОСКОВСКАЯ
КООПЕРАТИВНАЯ АРТЕЛЬ
МАНЕКЕНЩИКОВ.
Оптово-розничное изготовление всевозможных МАНЕКЕНОВ по последним моделям.
Иногородним упаковываем в ящики и отправляем во все города СССР.
МОСКВА, Пушечная (бывш. Софийка), дом № 7.
50-а

МОНО, торговый отдел. Готовое платье. Лубянский пасс.

Мосгико, 271-я артель инвалидов. Белье и трикотаж. Столешников пер., 7.

Мосгико, 284-я артель. Белье, трикотаж и кожевенные изделия. Тверская ул., 23.

Москвошвей, трест. Готовое платье и головные уборы. Арбат, 19.

Москвошвей. Готовое платье. Б. Сухаревская пл., 7/14, пом. 3 и 4.

Москвошвей. Готовое платье, белье и головные уборы. Б. Серпуховка, 8.

Москвошвей. Готовое платье, фуражки, белье. Зацепская пл., 13.

Москвошвей. Готовое платье. Кузнецкий Мост, 8.

Москвошвей. Готовое платье, белье, обувь и головные уборы. Немецкий пер., 3.

Москвошвей. Готовое платье. Никольская ул., 19.

Москвошвей. Оптово-розничная. Готовое платье. Петровка, 10/11, пом. 5.

Москвошвей. Платье и головные уборы. Петровка, 12.

Москвошвей. Готовое платье, белье, головные уборы, проз- и спецодежда. Смоленский проезд, 1/4.

Москвошвей. Готовое платье, мужское, дамское и детское белье. Тверская ул., 14/2.

Москвошвей. Готовое платье, белье и головные уборы. Юшков пер., 9.

МСПО. Готовое платье. Лубянская пл., 1/7.

«Об'единение», отд-ие Егорьевской швейной ф-ки. Готовое платье. Китайский проезд, 3/4, Политехнический музей, пом. 122.

«Обиход», Московское т-во, Гелясен. Д. Г., Блюмель, А. А. и Гартель, В. В. Спецодежда и хлопчато-бумажные ткани. Лубянский пасс.

Опытно-Техническая Швейная Ф-ка (гос.). Готовое платье. Б. Сухаревская пл.

Опытно-Техническая Швейная Ф-ка. Готовое платье, верхняя одежда. Б. Лубянка, 22.

Опытно-Техническая Швейная Ф-ка. Готовое платье. Тверская ул., 15.

Оськин, Ф. И. Брюки, толстовки. Ново-Сухаревский рынок, палатка № 1127/28.

Панкин, Т. А. Готовое платье. Ново-Сухаревский рынок, палатка № 1193/94.

Поляков, С. А. Спецодежда. Б. Златоустинский пер., 3/13.

«Проз- и Спецодежда» (гос.). Готовое платье. Тверская ул., 13.

Пятецкий-Шапиро, Г. М. Плащи и резиновые изделия. Лубянский проезд, 2.

Розенфельд, Д. С. Головные уборы. Третьяковский проезд, 11.

Свешников, В. В. Проз-и спецодежда, шубно-овчинный товар. Тверская ул., 5.

Солянская Трудовая Артель. Головные уборы. Новая пл., 14.

Степанов, И. С. Брюки, толстовки. Ново-Сухаревский рынок, палатка № 1167/68.

Твередежда (гос.). Готовое платье. Лубянская пл., 1/7.

ТПО, М.-Кур. ж. д. (коoп.). Готовое платье. Каланчевская ул., 9.

Фролов, Е. Ф. и Зыков, Г. П. Верхнее готовое платье. Театральный проезд, 5/2.

Ханзель, М. А. Готовое платье. Ново-Сухаревский рынок, палатка № 1171/72.

Хрусталев, Н. М. Головные уборы и картузно-шапочный прибор. Лубянский проезд, 13, пом. 8.

Юнгман, М. Ц. Шляпы и отделки к ним. Петровка, пос. МУНИ (бывш. Солодовникова).

ГОСТИНИЦЫ.

«Балчуг», Моссовета. Уг. Балчуга и Садовнической набережной, 15/1.

«Белосток», Моссовета. Трубная ул., 19.

«Бельгийское Подворье», Моссовета. Маросейка, 6.

«Бельгия», Моссовета. Тверская ул., 61.

«Биарриц», Моссовета. Тверская ул., 67.

«Б.-Московская», Моссовета. Пл. Революции, 1.

«Бристоль», Моссовета. Тверская ул., 39.

«Волга», Моссовета. М.-Головинский пер., 12.

Гаврилов, Н. Н. Трубная пл., 4.

Гостиница при 27 доме ВЦИК. Моссовета. Уг. Тверской ул. и Охотного ряда, 1/12.

«Гренада», Моссовета. Тверская ул., 57.

«Дмитровская», Моссовета. Б. Дмитровка, 7.

«Дом Востока», Моссовета. Старая пл., 10/4.

«Европа», Моссовета. Неглинный проезд, 4.

«Европейская», Моссовета. Домниковская ул., 27.

«Европейская гостиница», Бюро обслуживания иностранцев при НКИД. М.-Знаменский пер., 1.

«Запад», Моссовета. Уг. Тверской ул. и Благовещенского пер., 8.

«Заря», Моссовета. Даев пер., 16.

Калабушин, С. Н. Меблир. ком. Бутырская, 8.

Каурова, А. Я. Меблир. ком. Сад.-Земляной Вал, 22/19.

«Кисловодск», Моссовета. Домниковская ул., 10/22.

«Крым», Моссовета. Даев пер., 1/28.

«Ливерпуль», Моссовета. Столешников пер., 10.

«Люкс», гостин.-общежит. Коминтерна. Тверская, 36.

«Люкс», Моссовета. Земляной вал, 19.

«Маяк», Моссовета. Рождественка, 23.

«Мининское Подворье», Моссовета. Васильевская пл., 7.

«Ново-Варваринская», Моссовета. Старая пл., 4/10.

«Ново-Московская», Моссовета. Балчуг, 1.

«Одесса», Моссовета. Дорогомилово, 14.

«Пассаж», Моссовета. Тверская ул,, 7/14.

«Победа», Моссовета. Цветной бульв., 16/1.

«Прогресс» (частн.). Трубная пл., 7/1.

«Республиканская», Моссовета. М.-Спасская ул., 1/13.

«Рига», Моссовета. Садовая-Спасская ул., 14.

«Ростов» (частн.). Сад.-Земляной Вал, 1/8.

«Россия», Моссовета. Б.-Дмитровка, 10/2.

«Савой», Бюро обслуживания иностранцев, при НКИД. Рождественка, 6.

«Северная», Моссовета. Уланский пер., 1/11.

«Спартак», Моссовета. Б.-Дмитровка, 13/8.

«Сретенская», Моссовета. Сретенка, 24.

«Старо-Варваринская», Моссовета. Варварка, 7/14.

«Тироль», Моссовета. Садово-Триумфальная ул., 7.

«Триумфальная», Моссовета. Тверская ул., 77/20.

Управление Московскими гостиницами. М. Головин. пер., 12.

«Урал», Моссовета. Зацепа, 9/11.

«Фантазия», Моссовета. Пл. Земляного вала, 1.

«Харьков» (частн.). Сад.-Земляной Вал, 1/3.

Центросоюза. Гостиница. Маросейка, 2/15.

«Южная», Моссовета. Сандуновский пер., 5.

«Якорь», Моссовета. Тверская-Ямская ул., д. 19.

ЖИВОТНОЕ СЫРЬЕ.

Амторг, акц. о-во. Пушнина и предметы оборудования заводов. Кузнецкий Мост, 14-а.

Всероссийский Союз С.-Х. Сырьевой Кооперации. Кожсырье и пушнина. Ветошный Гяд, 17.

Гельдоман, И. Н. Кишки. М.-Александровская ул., 17.

Госторг. Пушнина, кожа и др. сырье. Ильинка, 14.

Госторг, пушно-сырьевая к-ра. Пушнина и кожсырье. Ильинка, Рыбный пер., Старо-Гостиный Двор, пом. 50.

Госторг, пушно-сырьевая к-ра. Пушнина и кожсырье. Кузнецкий пер., 6, пом. 5.

Госторг Узбекской ССР. Оптовая. Шерсть, хлопок, ковры и др. сырье. Рыбный пер., Старо-Гостиный Двор, пом. 30.

Дарруди, А. А. Шерсть, кожа, хлопок и др. сырье. Рыбный пер., 3/5, пом. 8/9.

Двойченков, А. К. Кожсырье. Московские Городские Бойни.

«Икбал», торгово-промышленное т-во по экспорту и импорту. Оптовая. Каракуль, невыделанный хлопок, сухие фрукты. Рыбный пер., Старо-Гостиный Двор, 20.

Кишпромторг (гос.). Кишки. Мясная ул., 29.

Кишпромторг. Кишки. Верх. Торг. Ряды.

Кишпромторг. Кишки. Охотный ряд, во дворе.

Косвуев, Х. И. Шерсть, кожа. Елецкий пер., 8.

Лукьянов, А. Л. Кишки, свинина. Сибирский пер., 7.

«Перскомбюро», Персидское Комиссионное бюро (частн.). Шерсть, хлопок, рис. Рыбный пер., Старо-Гостиный Двор, пом. 28.

«Расо»,. Русско-Английское Сырьевое о-во. Пушнина, щетина, волос. Пл. Революции, 1.

Саратовский Губторг. Щетина, гвозди. Мясницкая ул., 35.

Теофилато, А. А. Кожа выделанная и сырая. Хрустальный пер., 2-й д. РВССР, пом. 51.

Управление Сырьевых Заготовок Кирреспублики. Шерсть, кожсырье, кишки. Верхн. Торг. Ряды, пом. 191.

«Шерсть», акц. о-во. Шерсть. Никольская ул., 10.

Шутов, С. В., Виленкин, М. В., Ескин, А. Б. и Проваторов, М. Д. Кожсырье. Хрустальный пер., Старо-Гостиный Двор, пом. 107.

Якутгосторг. Пушнина. Садово-Спасская ул., 16.

ЗЕЛЕНЬ, ОВОЩИ И ФРУКТЫ. *).

Абдугафуров, М. А. Сухие фрукты. Лубянский проезд, 15/2.

Аджарпромторг (гос.). Фрукты и бакалея. Болотная пл., Каменный лабаз, 62.

Бабунашвили, А. А. Фрукты и бакалея. Болотная пл., Железный лабаз, 5.

Барашков, П. А. Овощи. Болотная пл., Железный лабаз, 94.

Баруцков, И. И. Фрукты и овощи. Болотная пл., Железный лабаз, 82.

Башра-Хайли (частн.). Оптовая. Сухие фрукты. Лубянский проезд, 15/2.

Гдалин, С. И. Овощи. Болотная пл., Железный лабаз, 78.

Горюшин, А. Н. Овощи. Болотная пл., Железный лабаз, 92.

Госсельсиндикат. Фрукты и овощи. Болотная пл., Каменный лабаз, 28.

Госсельсиндикат. Фрукты и овощи. Болотная пл., Железный лабаз, 57.

Дагторг. Сухие фрукты, консервы. Верх. Торг. Ряды.

Дарруди, А. А. Сухие фрукты, хлопок, шерсть, кожа и пр. товары. Рыбный пер., 3/5, пом. 8/9.

«Декхан», трудовой производственный кооператив садоводов и огородников. г. Ташкента. Фрукты. Болотная пл., Железный лабаз, 9.

Евилевич, С. Е. Фрукты. Болотная пл., железный лабаз, 38.

Ежов, И. Л. и **Алиевский, Б. М.** Фрукты. Железный лабаз, 51.

Загорнское Кредитное С.-Х. Т-во (кооп.). Овощи. Болотная пл., Железный лабаз, 77.

Зайцев, Г. Н. Фрукты и овощи. Болотная пл., Железный лабаз, 74.

Захаров, М. М. Фрукты и овощи. Болотная пл., лабаз, 64.

Иванов, В. И. Фрукты. Болотная пл., Железный лабаз, 65.

Колосов, А. С. Фрукты и бакалея. Болотная пл., Железный лабаз, 16.

«Коммунар» (кооп.). Фрукты. Болотная пл., Железный лабаз, 35.

Королев, П. М. Фрукты. Болотная пл., Железный лабаз, 11.

Котовское С.-Х. Т-во (кооп.). Фрукты. Болотная пл., Железный лабаз, 50.

Котовское С.-Х. Т-во. Фрукты. Болотная пл., лабаз, 73.

Кубс, Комиссия по улучшению быта пролетарского студенчества. Сухие фрукты. Тверская ул., 10/2.

«Ларек», паев. т-во. Фрукты и овощи. Болотная пл., лабаз, 71/72.

Любушкин, Г. П. Фрукты. Болотная пл., Каменный лабаз, 59.

Максимов, В. П. Фрукты. Болотная пл., Железный лабаз, 25.

Малышев, П. В. и Потонялов, А. А. Фрукты, рыба. Болотная пл., Железный лабаз, 3.

Маслов, А. И. Фрукты. Болотная пл., железный лабаз, 7.

Маслов, Н. М. Овощи. Болотная пл., Железный лабаз, 91.

Медведев, Д. И., и Хлудов, Р. А. Фрукты, овощи. Болотная пл., Железный лабаз 51.

Михайлов, Д. В. Овощи. Болотная пл., Железный лабаз, 89.

Михайлов, Н. М. Овощи. Болотная пл., Железный лабаз, 88.

Мольков, Н. С. и Горячев, А. И. Фрукты, Болотная пл., Железный лабаз, 19.

Мосельскредсоюз (кооп.). Фрукты и овощи. Болотная пл., Каменный лабаз, 24.

Московск. О-во Взаимн. Кредита. Фрукты и бакалея. Болотн. пл., Железный лабаз, 23.

МСПО. Фрукты, вино, кондитерские и пр. товары. Мясницкая ул., 30.

МСПО. Фрукты, вино, гастрономия. Петровка, 15.

Мурзов, П. Е. Фрукты. Болотная пл., Железный лабаз, 4.

«Научно-Показательный Коллектив», с.-х. кооперативное т-во (кооп.). Овощи и бакалея. Болотная пл., Железный лабаз, 79.

Новосельцев, Ф. Е. Фрукты. Болотная пл., Железный лабаз 85.

«Огневая Сушка», т-во Выголов, Прохоров и К⁰. Сушеные фрукты и овощи. Кузнецкий Мост, 11.

«Огневая Сушка», т-во Выголов, Прохоров и К⁰. Овощи, бакалея и кондитерские товары. Пл. Свердлова, 2-й Дом Советов.

Первов, Д. К. Фрукты. Болотная пл., Железный лабаз, 12.

Плодовинсоюз (кооп.). Овощи. Болотная пл., лабаз, 20/21.

Плодовинсоюз. Фрукты. Болотная пл., Железный лабаз, 54.

Плодовинсоюз. Фрукты. Болотная пл., лабаз, 56.

Плодовинсоюз. Сухие фрукты, вино. Старая пл., 5/8.

Рагозин, К. П. Фрукты. Болотная пл., Железный лабаз, 86.

Российское Средне - Азиатское Акц. О-во. Фрукты. Болотная пл., Каменный лабаз, 60.

Рязанское Ссудо-Сберегательное Кооперативное Т-во (кооп.). Фрукты, овощи. Болотная пл., Железный лабаз, 75.

Сабуровы Бр., И. Н. и В. Г. Фрукты. Болотная пл., Железный лабаз, 13.

Сахаров, Е. П. Фрукты. Болотная пл., Железный лабаз, 31/32.

«Сельский Господарь» (кооп.). Фрукты и овощи. Болотная пл., Железный лабаз, 37.

Сокольнический Районный Рабкооп, магазин № 18. Зелень и мясо. Русаковское шоссе, 42.

Сокольнический Районный Рабкооп, магазин № 22. Зелень, мясо. В. Красносельская 26.

Соловьев, С. Л. Фрукты. Болотная пл., Железный лабаз, 8.

Сулейманов, С. М. и Болякин, Н. Н. Фрукты. Болотная пл., Железный лабаз, 61.

Титов, В. И. и **Библиев, С. В.** Фрукты. Болотная пл., Железный лабаз, 69.

Товарищество бывш. служащих Лапина. Зелень, масло, молоко. Покровск. ворота, 17

Товарищество бывш. служащих Лапина. Зелень, масло, молоко. Садово-Черногрязская ул., 22/24.

«Тулсад» (кооп.). Сухие плоды и овощи. Кузнецкий Мост, 14.

Укрсовхозоб'единение. Фрукты. Болотная пл., Железный лабаз, 66.

Усов, Н. М. Овощи. Болотная пл., лабаз, 87.

Федоров, М. В. Овощи. Болотная пл., Железный лабаз, 93.

«Хойли», персидская фирма (частн.). Сушеные фрукты. Лубянский проезд, 15/2.

Хорин, Д. И. Овощи. Болотная пл., Железный лабаз, 81.

Цейтлин, З. Я. Сушеные фрукты. Милютинский пер., 20/2.

Центральный Дом Крестьянина Крыма. Фрукты. Болотная пл., Каменный лабаз, 65.

Центросоюз (кооп.). Фрукты, рыба. Болотная пл., лабаз, 40.

Центросоюз. Фрукты. Болотная пл., лабаз, 42.

«Цители-Картли», с.-х. кооперативн. т-во. Фрукты. Болотная пл., Железный лабаз, 23.

Чугунов, В. М. и Люскин, Г. А. Фрукты. Болотная пл., каменный лабаз, 48.

Шелагин, В. П. Фрукты. Болотная пл., Железный лабаз, 40.

Шляфер, С. Л. Фрукты. Болотная пл., Железный лабаз, 63.

Шумилин, Г. А. Овощи. Болотная пл., Железный лабаз, 80.

Кинотеатры.

«Аиз № 2», Ассоциации Изобретателей. Покровка, 19.

«Антей», акц. о-ва Пролеткино. Бахметьевская, 14.

«Арс-Арбатский», Гос. Белорусской Студии. Арбат, 51.

«Арс», **«Межрабпом-Русь»**. Тверская, 61.

«Безбожник», акц. о-во, Хлебопродукт. Тверская, 35.

«Великан», Замоскворецкого Райсовета. Коровий Вал, 3.

«Великий Немой», аренд. Дабухсский. Тверской бул., 38.

«Волшебные Грезы», Москомпома. Покровские ворота.

«Гик-Яр», Гос. техникума кинематографии. Ленинградское шоссе, 44/2.

«Горн», Красно-Пресненского Райсовета. Садово-Триумфальная пл.

«Госкино I», акц. о-ва Госкино. Арбатская пл., 22.

«Госкино II», акц. о-ва Госкино. Свердловская пл.

«Госкино IV», акц. о-ва Госкино. Грохольский пер.

«III Интернационал», Бауманского Райсовета. Бауманская ул.

«Карнавал», Хамовнического Райсовета. Арбат, 37.

«Колизей», Пролеткульта. Чистые Пруды.

«Колосс», Моно. Ул. Герцена, 13.

«Красная Пресня», Моно. Кудринская, д. 21.

«1-й Красный Стадион», О-ва Строителей Международного Красного Стадиона. Покровка, 55.

«Лилипут», кассы взаимопомощи горняков. Зацепа, 10/4.

«Малая Дмитровка», Свердловского Коммунистич. Университета. М. Дмитровка, 6.

«Марс», Политуправления МВО. Краснопрудная, 1/19.

«Мраморное Кино», Студии Малого театра. Пл. Революции.

«Орион», Бауманского Райсовета. Преображенская пл.

«Палас», Месткома, акц. о-ва Хлебопродукт. Страстная пл.

«Прага», трудколлектива. Арбат, 2.

«Ривьера», ОГПУ. Садово-Черногрязская, 3.

«Совкино», Сокольнического Райсовета. Руссаковское шоссе, 33.

«Сретенский», Москомпома. Сретенка.

«4-я Студия МХАТ», Московского Художественного Академического Театра. 1-я Тверская-Ямская.

«Таганский Кино», Рогожско-Симоновского Райсовета. Таганская пл., 12.

---

*) См. также в группе: «Мясо, дичь и рыба».

«Унион», Политуправления МВО. Улица Герцена, 23.

«Урал» (частн.). 1-я Тверская-Ямская, д. 15.

«Уран», Моно. Сретенка.

«Фантомас», Москомпома. Сретенские ворота.

«Форум», Сокольнического Райсовета. Садово-Сухаревская, 61.

«Чары», Мосгико. Остоженка, 2.

«Экран» (частн.). Земляной Вал.

«Экран Жизни», Мосгико. Оружейный переулок.

ИГРУШКИ.

Гордон, С. С. Игрушки. Оружейный пер., 27-а.

Колесов, И. Г. Игрушки. Садовая-Каретная ул., 16.

Кустарный Музей ВСНХ. Игрушки, женское рукоделие, мебель. Леонтьевский пер., д. 7.

Линьков, О. И. и Симакова, Т. Г. Игрушки. Сретенка, Б. Сухаревский пер., д. 21/28.

КНИЖНАЯ ТОРГОВЛЯ.

«Агрономия», т-во (частн.). Книги и семена. Моховая ул., 26.

«Аонапо», акц. о-во. Наглядных Пособий. Наглядные пособия. Верх. Торг. Ряды, пом. 164.

«Безбожник» (гос.). Книги, журналы. Петровка, 11.

«Безбожник». Книги. Страстная пл., уг. Тверской и Б.-Бронной.

Военная Типография Штаба РККА. Книги, писчебумажные принадлежности. Арбат, 21.

Военное Государственное Изд-во. Книги, учебники и канцелярские принадлежности. Арбат, 47.

Военное Государственное Из-во. Книги. Б. Лубянка, 1.

Военное Государственное Из-во. Книги. Красная пл., угол Ильинки.

«Вопросы Труда» (гос.). Книги, канцелярские принадлежности. Никольская ул., д. 17.

«Вопросы Труда». Книги. Старая пл., 6.

«Вопросы Труда». Книги. Кузнецкий мост, 6.

Госиздат. Книги и бюсты (гипсовые изделия). Кузнецкий мост, 6/14.

Госиздат, маг. № 6. Книги. Кузнецкий мост, 12.

Госиздат, маг. № 7. Книги. Лялин пер., д. 11.

Госиздат. Книги. Мясницкая ул., 46/2.

Госиздат, маг. № 2. Книги. Петровка, 10.

Госиздат. Книги. Тверская ул., 28.

Госиздат. Книги. Тверская-Ямская ул., д. 26.

Госиздат. Книги. Таганская пл., 5/7.

Госиздат. Книги. Моховая, 17.

Госиздат. Книги. Никольская, 1.

Госиздат. Книги. Добрынинская пл., 43/1.

Госиздат. Книги. Богоявленский пер., 4.

Госиздат. Книги. Бакунинская, 28.

Госиздат. Книги. Арбат, 12.

Гостехиздат. Книги. Тверская, 25.

Гостехиздат. Книги. Петровка, 10.

Гостехиздат. Книги. Разгуляй, 38/2.

Гостехиздат. Книги. Мясницкая, 1.

Гостехиздат. Книги. Арбат, 6.

«Долой Неграмотность» (гос.). Книги. Кузнецкий пер., 4.

«Земля и Фабрика» (гос.). Книги. Лубянский пасс., 25 и 30.

«Земля и Фабрика». Книги и канцелярские принадлежности. Никольская ул., 12.

«Земля и Фабрика». Книги. Столешников пер., 5.

«Книга—Связь» (гос.). Оптовая. Книги Мясницкий проезд, 3.

«Книжный Сектор». Книги. Никольская улица, 6/2.

«Контрагентство Печати», т-во на паях. Книги. Тверская ул., 38.

Кооперативное Изд-во. Книги. Моховая ул., 20.

Кооперативное Из-во. Книги. Кузнецкий Мост, 2.

Кооперативное Из-во. Книги. Арбат, 2.

Кооперативное Из-во. Книги. Лубянская пл., 2.

«Красная Новь» (гос.). Книги. Сретенка, 8.

«Красный Восток» (гос.). Склад. Книги. Никольская, 10.

Ленгиз (гос.). Книги. Моховая, 22.

Ленгиз. Книги. Пр. Художественного Театра, 3/6.

Ленгиз. Книги. Тверская, 51.

Ленгиз. Книги. Ул. Герцена, 9.

«Международная книга», акц. о-во. Книги. Кузнецкий Мост, 12.

МОНО. Учебники и канцелярские принадлежности. Лубянский пасс., пом. 12, 13, 14.

«Молодая Гвардия» (кооп.). Книги. Неглинный пр., 8.

Московское Книгоиздательство. Книги и канцелярские принадлежности. Никольская ул., 17/19.

«Московский Рабочий» (кооп.). Книги. Б. Дмитровка, 15/5.

Наркоминдел. Склад. Книги. Кузнецкий мост, 15/5.

«Нашрият», кооперативное издательство. Книги. Пятницкая ул., 3.

«Новая Деревня» (гос.). Книги. Уг. Тверской и Моховой, 1-й Дом Советов.

«Новая Москва» (гос.), маг. № 4. Книги. Арбат, 4.

«Новая Москва». Книги. Кузнецкий мост, д. 1.

«Новая Москва». Книги. Неглинный проезд, 9.

«Новая Москва». Книги. Моховая, 24.

«Новая Москва». Книги. Тверская, 66.

«Новая Москва». Книги. Тверская, 19.

«Новая Москва». Книги. Баумановская пл., угол Красносельской, 17/77.

«Новая Москва». Книги. Танянская пл., 5.

«Новая Москва». Книги. Добрынинская пл., 1/2.

«Прибой», Ленинградское Рабоч. Изд-во. Книги. Лубянский пасс.

«Пучина» (частн.). Книги. Петровские линии, 1.

«Работник Просвещения» (кооп.). Книги. Моховая ул., 24.

«Работник Просвещения». Книги. Тверская, 19.

«Работник Просвещения». Книги. Б.-Дмитровка, уг. Художественного пр.

«Работник Просвещения». Книги. Ул. Герцена, 24.

«Работник Просвещения». Книги. Тверская, 38.

«Работник Просвещения». Книги. Воздвиженка, 10.

«Работник Просвещения». Книги. Полянка, 11.

«Работник Просвещения». Книги. Моховая, 15.

«Радуга» (частн.). Книги. Петровские линии, 1.

Сабашниковы, М. и С. Книги. Никитский бульвар, 8, кв. 7.

«Самообразование» (гос.). Книги. Воздвиженка, 13.

«Связь», аг-ство. Книги и канцелярские принадлежности. Кузнецкий мост, 14.

«Серп и Молот» (гос.). Книги. Пл. Свердлова, 2-й Дом Советов.

Сибирское Краевое Изд-во (гос.). Книги. Богоявленский пер., 4.

Сибирское Краевое Изд-во. Книги и канцелярские принадлежности. Теплые ряды, 4.

«Транспечать» (гос.). Книги. Никольская, 17/19.

«Труд и Книга» (гос.). Книги. Б. Дмитровка, 1, Дом Союзов.

«Труд и Книга». Книги и канцелярские принадлежности. Никольская ул., 11.

Центральное Управление Печати ВСНХ «ЦУП», маг. № 1. Книги и писчебумажные принадлежности. Кузнецкий Мост, 3.

ЦУП, маг. № 2 и склад. Книги. Мясницкая, 6.

Центросоюз (кооп.). Книги и писчебумажные принадлежности. Ул. Герцена, 10/2.

Центросоюз, маг. № 2. Книги. Кузнецкий Мост, 2.

«Центросоюз». Книги. Маросейка, 7/8.

«Чернозем», отд-ие издательства Орловского губкома РКП. Книги. Кузнецкий мост, 11.

«Школа и Книга», акц. о-во. Книги. Неглинный проезд, 7.

«Экватор», латвийского издательства, маг. № 1. Книги и писчебумажные принадлежности. Мясницкая ул., 20.

«Экономическая Жизнь» (гос.). Книги. Петровка, 16.

КОЖЕВЕННЫЕ И ШОРНЫЕ ТОВАРЫ.

Агафонова, М. С. Ремни. Центральный рынок, палатка № 990.

«Аиз», ассоциация изобретателей. Кожа, нафталин, краски и пр. товары. Ильинка, д. 4, Старо-Гостиный Двор, 38.

Архторг, акц. о-во. Кожа, мануфактура и бакалея. Никольская ул., 4.

Бабаев, В. А. Ремни. Центральный рынок, палатка № 949.

Блинников, П. М. Кожевенные товары. Варварка, 4, Старо-Гостиный Двор, пом. 57.

Боровский Кожзавод, арендаторы бр. Аронины, Л. С. и Н. С., Рабинович, А. И., Резникович, В. Г. и Свиринский, Е. З. Кожтовары. Хрустальный пер., 2-й Дом РВСССР.

Бродянский, Х. Ш., Авидон, В. М. и Фукс, С. Я. Кожтовары. Хрустальный переулок, 2-й Дом РВСССР, пом. 56.

Бушканц, Ш. М. Кожтовары. Хрустальный пер., Старо-Гостиный Двор, пом. 81.

Вирник, А. И. Кожтовары. Хрустальный пер., 2-й Дом РВСССР, пом. 53.

Горшков, Н. А. Кожа. Новослободская ул., 3.

Дзиган, С. Э. Ремни. Центральный рынок, палатка № 997.

Ершова, Е. И. Ремни. Центральный рынок, палатка № 963.

Зудин, Н. М. Ремни. Центральный рынок, палатка № 795.

Ис-жу (частн.). Дамские сумки, портфели. Центральный рынок, палатка № 1074.

Казанков, В. И. Шорные товары. Балчуг, д. 1/15.

Каплан, Л. И. Кожа и сапожные принадлежности. Маросейка, 68, пом. 2.

Касатиков, И. И. Ремни, галантерея. Центральный рынок, палатка № 893.

Климов, И. И. Шорные товары. Пятницкая ул., 5.

«Кожевник», частн. т-во. Кожевенные товары. Варварка, 3, Старо-Гостиный Двор, помещение 77.

«Кожевник», т-во, Волков, Д. И. и К-о. Кожтовары и сапожно-башмачный приклад. Варварка, Старо-Гостиный Двор, помещение 63.

Кожсиндикат. Кожи. Покровский бульвар, 4/15.

Кооперативное Т-во. Кустарей. Кожи, обувь. Елецкий пер., 3/1.

Королев, И. Т. Шорные товары. Москворецкая ул., 22.

Косырев, Х. И. Кожа, шерсть, войлок. Елецкий пер., 8.

Кремер, Л. С. Кожа. Зарядьевский пер., д. 3, помещение 4.

Кувшинов, С. И. Кожевенные товары, картузно-шапочный приклад. Варварка, Старо-Гостиный Двор, помещение 64.

Лапидус, З. С., Шапиро, М. И. и Полонецкий, Р. С. Кожевенные товары. Рождественка, 12.

Ледерер, Н. М. Ремни. Центральный рынок, палатка № 939.

Ленинградский Кожтрест. Кожи. Улица Баумана, 7.

Ленинградский Кожтрест. Кожевенные изделия, обувь. Арбат, 28/30.

Лягин, А. Д. Обувь, трикотаж. Балчуг, 1.

Макеев, М. П. Полуоптовая. Кожевенные товары. Варварка, 3, Старо-Гостиный Двор, пом. 56.

Микерин, И. И. Ремни. Центральный рынок, палатка № 1004.

Мосгико. Кожевенные товары, белье и галантерея. Тверская ул., 23.

Московское Акц. О-во Кожзаводов. Кожевенные товары. Хрустальный переулок, 2-й Дом РВСССР, пом. 49.

Московское Об'единение Производства Кожевенных изделий (частн.). Кожевенные товары и мануфактура. Хрустальный пер., Старо-Гостиный Двор, пом. 109.

Московское Учетное О-во Взаимного Кредита (гос.). Кожевенные товары. Хрустальный пер., 2-й Дом РВСССР, пом. 57.

Москож, трест, маг. № 7. Кожа, меха и обувь. Арбат, 4.

Москож. Кожевенные товары. Балчуг, д. 13.

Москож. Кожевенные товары. Варварка, д. 3, Старо-Гостиный Двор, пом. 59.

Москож. Кожа, меха. Б. Серпуховская ул., 7.

Москож, маг. № 5. Кожевенные товары. Сретенка, 27/29.

Москож. Шорные товары, обувь. Тулинская ул., 1.

«Москуст», акц. о-во. Кожа и обувь. Ильинка, 2, 2-й Дом РВСССР, пом. 10.

«Военмор» (кооп.). Кожевенные товары Панкратьевский пер., 3, пом. 24, 25.

«Военмор» (кооп.). Кожевенные товары. Хрустальный пер., 2-й Дом РВСССР.

Овсянников, А. Д. Кожевенные товары Варварка, 3, Старо-Гостиный Двор, пом. 78.

«VII Октябрь», рабкооп Бауманского района. Кожа, обувь и галантерея.

«VII Октябрь», рабкооп Бауманского района. Кожевенные товары. Марьина Роща, Шереметьевская ул., 23/34.

«Оргум», Орловское гос. торг. паев. т-во. Кожевенные товары. Варварка, 16.

Осипов, В. А. Шорные товары. Балчуг, 1/15.

Прокофьев, Д. М. Ремни. Центральный рынок, палатка № 982.

Псковкожпром (гос.). Кожевенные товары. Ильинка, 4, Старо-Гостиный Двор, пом. 3.

Санкин, М. Ф. Кожевенные товары. Хрустальный пер., Старо-Гостиный Двор, помещ. 105.

Тверторг, акц. о-во. Кожа, мануфактура. Варварка, 3, Старо-Гостиный Двор, пом. 65.

Теофилато, А. А. Кожевенные товары, кожсырье. Хрустальный пер., 2-й Дом РВСССР, пом. 54.

Ф-ка приводных ремней и Кожевенный завод
„ДЕРМА“
А. А. ТЕОФИЛАТО.
МОСКВА,
Семеновская застава, Ткацкая, № 9.
Телефон № 3-91-85.
505

Тюменский Промкомбинат. Кожа. Земляной вал, 1/3.

Тюрин, Н. В. Кожевенные товары. Домниковская ул., 21.

Укртекстильтрест. Верблюжьи ремни, шпагат, бичева. Ильинка, 4, Старо-Гостиный Двор, пом. 31..

Филиппов, А. А. Замша. Елецкий пер., 7.

Филиппов, Ф. Ф. Ремни. Ценральный рынок, палатка № 915.

Хохонин, Д. Н. Ремни. Центральный рынок, палатка № 421.

Череповецкий Промторг. Кожевенные товары, стекло, лес. Ильинка, Старо-Гостиный Двор, 108.

Шестаковский, Л. И. Ремни. Центральный рынок, палатка № 981.

Шкалов, П. В. Кожевенные товары. Хрустальный пер., Старо-Гостиный Двор, помещ. 82.

Штейн, И. М. Кожевенные товары. Варварка, 3, Старо-Гостиный Двор, пом. 58.

Явиц, Л. В. и Явиц, Г. В. Кожевенные товары. Хрустальный пер., 2 -й Дом РВСССР, пом. 43.

Яргубторг, т-во на паях (гос.). Кожа, канаты, пряжа. Хрустальный пер., Старо-Гостиный Двор, пом. 84.

КОМИССИОННЫЕ И ПОСРЕДНИЧЕСКИЕ ТОРГОВЫЕ ЗАВЕДЕНИЯ.

Асадулаев, З. Комиссионная к-ра. Рыбный пер., 2, Старо-Гостиный Двор, пом. 48.

«Ацетометил», гос. Комиссионные операции. Новая пл., 8.

«Аэрофото, ф-ка фотографических пластинок (гос.). Комиссионная продажа фотобумаги. Рождественка, 5.

Белпайторг, гос. паев. т-во. Комиссионная к-ра. Верх. Торг. Ряды, пом. 95.

«Вико», Всероссийское инвалидное кооперативное об'единение. Посредническо-кредитные операции. Хрустальный пер., 1.

Владторг (гос.). Комиссионные операции Козьмодемьяновский пер., 4.

Всегрузико (кооп.). Комиссионная к-ра. Столешников пер., 10.

Госторг. Комиссионная торговля. Мясницкая ул., 21.

Госторг. Комиссионные операции по топливу. Никольская ул., 10.

Доброфлот. Комиссионные операции. Козьмодемьяновский пер., 1/8.

Дробышев, М. М. Посредническая к-ра по продаже быков, свиней и пр. мясных продуктов. Московские Городские Бойни.

Закгосторг. Комиссионные операции. Богоявленский пер., 3.

Зуев, М. С. Комиссионная к-ра по продаже скота. Московские Городские Бойни.

«Имеди», кооперативная инвалидная артель. Комиссионные товары. Новая пл., 14.

Коган, С. Е., Гиршфелд, М. М. и Курлянд, А. В. Комиссионная к-ра. Ленты для пишущих машин, копировальная бумага. Лубянская пл., 1/7.

Коммерческое Аг-ство М.-К.-В. ж. д. Комиссионная к-ра. Мясницкая, 1.

Коммерческое Аг-ство М.-Кур. ж. д. Комиссионные операции. Третьяковский проезд, 11.

Коммерческое Аг-ство М.-Б.-Б. ж. д. Комиссионные операции. Ильинка, 9.

Коммерческое Аг-ство С.-Кав. ж. д. Комиссионные операции. Никольская ул., 8.

Коммерческое Аг-ство Сев. ж. д. Ссудно-комиссионные операции. Пл. Свердлова, 2-й Дом Советов.

Кредитное Кооперативное Т-во Кустарей и Ремесленников Сокольнического района. Прием сырья и распределение его членам Луков пер., 2/3/16.

Кредитное Кооперативное Т-во Кустарей-Текстильщиков Черкизовского района. Комиссионные товары и хлопчато-бумажные изделия. Ильинка, 4, Старо-Гостиный Двор, пом. 9.

Курский Губ. Отдел Местного Хозяйства. Комиссионные операции. Никольская, Богоявленский пер., 1/3.

Мирза Бабаев. Комиссионные товары. Богоявленский пер., 1.

Михайлов, М. М. Комиссионная к-ра. Тверская ул., 12.

Мосвнешторг. Комиссионная к-ра. Мясницкая ул., 24.

Нижегородский ГСНХ. Комиссионная к-ра по продаже строительных и металлических товаров. Мясницкая ул., 11.

Петухов, Н. Н. Комиссионная контора по продаже скота и мяса. Московские Городские Бойни.

«Производсоюз» (кооп.). Прием заказов на изделия артелей и покупка сырья. Ильинка, 4, Старо-Гостиный Двор, пом. 3 и 4.

Пыхтунов, М. И. Комиссионная продажа скота и мяса. Московские Городские Бойни.

Рашевский, Р. А. Комиссионная к-ра. Лубянская пл., 2/6.

«Реалпром», Мильштейн, П. И. Комиссионно-агентурная контора. Ильинка, 3/4, пом. 80.

Сахаров, П. В. и **Болховитинов, А. А.** Посреднические операции по продаже скота и мясных продуктов. Московские Городские Бойни.

Севзапкино, акц. о-во. Прокат фильм. Б.-Дмитровка, 23/8.

Севзапторг, акц. о-во. Комиссионные операции. Никольская ул., 9.

Севзапгосторг. Поручения по передаче документов и товаров. Тверская ул., 5.

Семенов, А. В. Посреднические операции по продаже скота. Московские Городские Бойни.

«Совкино», акц. о-во. Прокат кино-лент. Б.-Дмитровка, 23/8.

«Совкино». Прокат картин. М.-Гнездниковский пер., 7.

«Совкино», Прокат фильм. Б.-Дмитровка, д. 23/8.

Сталинградский металлургический завод «Красный Октябрь». Комиссионные операции по продаже металлов. Третьяковский пр., 11.

«Табаксырье», паевое т-во. Комиссионная к-ра по заготовке табака. Милютинский пер., 20.

Уральский Областной Коопсоюз. Комиссионные операции. Б.-Черкасский пер., 15.

Хакимов, А. М. Комиссионная к-ра. Кривоколенный пер., 2/14.

Центрокурторг, Центральная курортная торгово-эксплоатационная к-ра. Гос. снабжение курортов и лечебных учреждений и реализация продукции курортов и имеющихся у них товаров. Ильинка, Рыбный пер., Старо-Гостиный Двор, пом. 42 и 43.

Ювкрайсоюз, Юго-восточный союз потреб. о-в (кооп.). Комиссионные операции. Никольская ул., 9.

Якутгосторг. К-ра по закупке товара для Якутска. Садово-Спасская ул., 16.

КУСТАРНЫЕ ИЗДЕЛИЯ.

«Артельсоюз», Вологодский кустарно-промысловый кооперативный союз. Оптово-розничная. Кустарные кружева и роговые изделия. Столешников пер., 5, пом. 1.

Асс, Ш. П. Кустарные изделия, мыло и химические товары. Лубянский проезд, 13, пом. 9.

Блиох, А. Н. Оптово-розничная. Кустарные изделия и галантерея. Сретенка, 15, пом. 5.

Богородский Уисполком. Кустарные изделия и галантерея. Б.-Черкасский пер., 13/14.

«Вико», Всероссийское инвалидное кооперативное об'единение. Кустарные изделия. Столешников пер., 6.

Гурвич, И. К. Кустарные изделия и галантерея. Центральный рынок, палатка № 393.

Диков, И. В. Кустарные изделия, галантерея, трикотаж. Сретенка, 21/28.

Ермилов, А. Г. Полуоптовая. Кустарные изделия. Ильинка, 4, Старо-Гостиный Двор, пом. 16.

Звенигородский Союз Промысловой Кооперации. Кустарные изделия. 2-я Тверская-Ямская ул., 9, пом. 12.

Зеликов, М. И. Кустарные платки Б.-Черкасский пер., 2, пом. 135.

Зельвченский, А. М. Кустарные изделия, галантерея. Сретенка, 15, пом. 6.

Исраилов, А. Г. Кустарная кожа. Стрелецкий пер., 11/12.

Левинтов, В. Ю. Кустарные чулки. Центральный рынок, палатка № 849.

Лифшиц, А. Г. Кустарная галантерея Центральный рынок, палатка № 459.

Лурье, А. Л. Кустарные чулки. Центральный рынок, палатка № 980.

Москопромсоюз (кооп.). Кустарные изделия. Кузнецкий Мост, 2.

Москуст (гос.). Экспорт кустарных изделий за границу. Мясницкая ул., 24.

Мосремскуст, Московское ремеслен. кустарно-кредитное кооперативное т-во. Продажа и выделка кустарных изделий. Верхние Торговые Ряды, пом. 87.

Нижегородский Губсоюз Производственных Кооперативов. Кустарные изделия, рогожи, валенки, хомуты. Лубянский проезд, 9, пом. 3.

Об'единение кустарей-текстильщиков Черкизовского района (кооп.). Кустарные изделия, хлопчато-бумажные ткани. Ул. Соловьева, 41.

Оксюкевич, Г. И. Кустарные платки. Центральный рынок, палатка № 896/7.

Орлов, Ф. М. Кустарные игрушки. Сретенка, 11.

Петров, В. Н. Кустарные изделия и скобяные товары. Гавриков пер., 24/56.

Рамбам, Э. А. Кустарная галантерея. Центральный рынок, палатка № 1108/09.

Фальк, М. М. Кустарная галантерея. Центральный рынок, палатка № 717.

Фрадкин, М. Г. Кустарная галантерея. Центральный рынок, палатка № 460/61.

«Химикос», Вольфсон, М. Г. Кустарные изделия, химические, резиновые товары. Лубянский проезд, 9, пом. 2.

Шлиндман, М. Е. Кустарные бумажные платки. Центральный рынок, палатка 611/12.

Шпакович, С. С. Деревянные кустарные игрушки. Садово-Каретная ул., 5/38.

ЛЕСНЫЕ МАТЕРИАЛЫ, ДРОВА, МИНЕРАЛЬНОЕ ТОПЛИВО.

«Агрикультура» (кооп.). Лесные материалы. Ильинка, 3/4, пом. 83.

Аджарико, Аджаристанское инвалидное кооперативное об'единение. Лесные материалы и мануфактура. Ветошный Ряд, 7.

«Акмарчувлес», акц. о-во Марийско-чувашской лесопромышленности. Лесные материалы. Рождественка, 7.

Алейников, Д. Н. Лесные материалы. Валовая ул., 6.

Аронович, М. Б. Оптовая. Лес. Краснопрудная ул., 32.

Бологовско-Валдайский райсоюз кооперативов. Дрова. На линии Октябрьской ж. д. товарной станции.

Верхневолголес, трест, склад № 4. Дрова и лесные материалы. Воскресенская ул., д. 16/18.

Верхневолголес. Лесные материалы. Марьина Роща, Сущевская ул., 15.

Верхневолголес, склад № 5. Дрова, лес. Трифоновская ул., участ. М.-Б.-Б. ж. д.

Верхневолголес. Тес, фанера, дрова. Краснопрудная ул., 9-а.

Верхневолголес, склад № 6. Лесоматериалы и дрова. Рогожский Камер-Коллежский вал, 109/111.

Владлеспром (гос.). Оптовая. Лесоматериалы. Гавриков пер., 1/3.

Волга-Ока-Лес (гос.). Дрова, тес, фанера, бревна. Трифоновская ул., товарная станция Б.-Б. ж. д.

Волго-Каспий-Лес (гос.). Лесные материалы. Верхние Торг. Ряды, пом. 33/45.

Вологдолес (гос.). Древесный товар Ильинка, 4, Старо-Гостиный Двор, пом. 1.

Володины, Е. и А., бр. Тес, доски. Ново-Рогожская ул., 21.

Всеколес (кооп.). Лесоматериалы, продукты химической и механической обработки дерева. Арбатская пл., 35/2.

Галкин, А. Е. Лесные материалы и дрова. М.-Головин пер., 1.

Гельман, Н. И. Дрова, уголь, лесной материал. М.-Никитская ул., 7.

Двинолес (гос.). Лесные материалы. Лубянский пасс., пом. 34.

Донуголь (гос.). Топливо. Мясницкая ул., д. 8.

Зайченков, А. Б. Лесные материалы. Ул. Огарева, 7.

Зябриков, К. Н. Лес. Школьная ул., 35.

Камуралбумтрест. Лес, бумага, картон. Ильинка, 3/4, пом. 28.

Карпычев, Т. С. Лесные материалы. Наумовский пр., 3.

«Коксобензол», акц. о-во. **Оптовая.** Продукты перегонки каменного угля. Кузнецкий пер., 3.

Кооператоп. Топливо. Никольская ул., 4, пом. 68/69.

Коптевское С.-Х. Кредитное Т-во (кооп.). Лесные материалы, галантерея. Ильинка, Рыбный пр., Старо-Гостиный Двор, пом. 35.

Костромлес (гос.). К-ра по продаже лесных материалов. Неглинный проезд, 14.

Костромлес. Лесные матералы. Сущевский К. К. вал, 23.

«Кузбасс» (гос.). Кокс, уголь, чугун, химические продукты. Волхонка, 9.

Ленинграджелдорлес. Лесные материалы Марьина Роща, Сущевский вал, 3.

«Лесбел», Об'единение лесной и деревообделочной промышленности Белоруссии. Заключение и выполнение договоров по продаже товаров дерев. изделий и фанеры. Кузнецкий Мост, 14-а.

«Лесопром», т-во Субботин, Н. П., Новиков, И. И. и К°. Доски и фанера. Бунышевская набережная, 14.

Лесосклад, акц. о-во. Лесные материалы и дрова. 2-й Бабьегородский пер., 4.

Лесосклад. Дрова и лесные строительные материалы. Б.-Калужская ул., 71.

Лесосклад. Лесные материалы и дрова. Б.-Дорогомиловская ул., 10.

Лесосклад. Лесные материалы. Мясницкая ул., 1.

Лесосклад. Лесные материалы. Новослободская ул., 73.

Лесосклад. Лесные материалы и дрова. Рогожский Камер-Коллежский вал, 105/109.

Лесосклад. Лесные материалы и дрова. Садовническая ул., 81.

Лесосклад. Лесные материалы и дрова. Трифоновская ул.

Лесосклад. Лесные материалы и дрова. 1-я ул. Ямского поля, 8.

Лесосклад. Лесные материалы и дрова. Ходынка, 2.

Лессельторф (кооп.). Лесные материалы и продукты сельского хозяйства. Верхние Торг. Ряды, пом. 189.

Лесторг, Краюхин, М. Г. Лесные материалы. Верхние Торг. Ряды, пом. 267.

Марсевское С.-Х. Кредитное Кооп. Об'единение. Лесные материалы, мануфактура и скобяные товары. Ветошный Ряд, 9, пом. 15.

Мозо, Московский земельный отдел (гос.) Дрова и лесные материалы. Пресненский Камер-Коллежск. вал, 13.

Мологолес, акц. о-во. Дрова и лесные материалы. Трифоновская ул., 9/17.

Мологолес. Дрова и лесные материалы. Марьина Роща, Сущевский Камер-Коллежский вал, 5 и 7.

Мологолес. Лесной материал. Ветошный Ряд, 11.

Мосгублесотдел, лесозаготовительный подотдел. Дрова и лесоматериалы. Воскресенская ул., 6/8.

Мосгублесотдел, лесозаготовительный подотдел. Дрова и лесоматериалы. Садовая-Триумфальная, 10.

Мосдрев (гос.). Лесоматериалы, дрова и фанера. Трифоновская ул., Пожарный проезд, при ст. М.-Б.-Б. ж. д.

Мосдрев, лесопильный з-д № 2. Трифоновская ул., 3/7.

Мосдрев. Лесные материалы. 1-я ул. Ямского Поля, 30-а.

Мосдрев. Лесные материалы. 1-я ул. Ямского Поля, 2/4.

Мосдрев. Лесные материалы. 1-я ул. Ямского Поля, 18/20/22.

Мосдрев. Лесные материалы. Марьина Роща, Сущевский вал, 19/21.

Москвотоп (гос.). Дрова и лесные материалы. Вековая ул., 29.

Москвотоп. Каменный и древесный уголь. Дербенская набережная, 7.

Москвотоп, склад № 5. Дрова, древесный уголь и каменный уголь. Дорогомилово, Товарная ст., К.-Вор. ж. д.

Москвотоп, склад № 4. Минеральное топливо и древесный уголь. Дорогомилов, Товарная ст. М.-К.-В. ж. д.

Москвотоп. Дрова, уголь и лесные материалы. Дубининская ул., 69.

Москвотоп (гос.). Дрова и лесные материалы. Ильинка, Юшков пер., 4.

Москвотоп (гос.). Дрова и лесные материалы. Краснопрудная ул., 3/5.

Москвотоп, склад № 8. Дрова, древесный и каменный уголь. Калужская застава, близ станции Канатчиково.

Москвотоп, склад № 6 (гос.). Дрова, древесный и каменный уголь и лесоматериалы. Пресн. Камер - Коллежский вал, участки №№ 21, 22, 23, 24 и 25.

Москвотоп, склад № 1. Твердое минеральное топливо и древесный уголь. Пресн. Камер-Коллежский вал, 13.

Москвотоп. Дрова и лесные материалы. Садовники, 51.

Москвотоп. Каменный уголь и лесные материалы. Марьина Роща. Филаретовский пер., 1/2.

Москвотоп. Твердое минеральное топливо и древесный уголь. Трифоновская ул., Товарная ст., М.-Б.-Б. ж. д.

Москвоуголь (гос.). Топливо, Верх. Торг. Ряды, пом. 252/258.

Московско-Казанской ж. д. Отдел Хозяйственно-Вспомогательных Предприятий. Тес, фанера, бревна. 1-й Краснопрудный пер., 13.

Московско-Казанской ж. д. Отдел Хозяйственно-Вспомогательных Предприятий. Тес, дрова, кирпич, бревна. В. Красносельская ул., 3.

Мослесстрой (гос.)., акц. о-во. Лесные материалы. Мясницкий пр., 2.

Мослесстрой. Оптовая. Лесной склад. Русаковское шоссе, 4.

Мосселькредсоюз (кооп.). Лесной материал, фураж, семена, с.-х. машины. 1-я ул. Ямского поля, 26.

Мосторг, акц. о-во. Лесные материалы. 1 ул. Ямского поля, 12/14.

Наркомзем РСФСР, Лесозаготовительный отдел. Лесные материалы. Старая пл., 5/8.

Пензолес (гос.). Тес, фанера. Краснопрудная ул., 8.

Пензолес. Фанера, тес. Краснопрудная ул., 22.

Пензолес. Лесные материалы. Лубянский проезд, 9.

Пензолес. Лесные материалы. Марьина Роща, Сущевский вал, 13.

Полесторг, акц. о-во. Лесные материалы. Никольская ул., 5.

Рацер, Я. Д. Дрова, уголь, тес, фанера. Трифоновская ул., М.-Б.-Б ж. д.

Родионов, В. Е. Лесной строевой материал. Малая Тульская ул., 2.

Савины, С. М. и А. М. Лес, дрова. Мясная ул., 4.

Самовер, Л. М. Дрова, бревна, тес. Трифоновский пер., 12.

«Севвостлес», (гос.). Лесные материалы. Кузнецкий мост, 14/а.

«Северолес», (гос.). Оптовая. Лесные материалы. Мясницкая ул., 13.

«Северосмола», (гос.). Смолопродукты. Верх. Торг. Ряды, пом. 85.

Семенов, П. И. Дрова, уголь и лесные материалы. Остоженка, 1/5.

Слаущев, С. В. и Разоренова, А. А. Лесные материалы. 1-я ул. Ямского-Поля, 30.

Смоллес (гос.). Лесные материалы и дрова. Воскресенская ул., 14.

Спировское Потреб. О-во (кооп.). Дрова, уголь, лесоматериалы. Клементовский пер., д. 11/2.

Тиньков, Я. Г. Лесоматериалы. Руссаковская ул., 18.

Топливо-Лесной Отд. Северных ж. д. Дрова, бревна, доски. Рязанская ул., 12.

«Торглестоп», Клибанов, З. Я. Дрова, фанера. Трифоновская ул., в'езд в товарн. ст Виндавского вокзала, участок № 123.

«Транспорткопи», акц. о-во. Каменный уголь, кокс. Н. Басманная, 14.

«Трудсельхоз» (кооп.). Лесные материалы. Никольская ул., 4, пом. 37.

Тулгублеспромторг (гос.). Тес, доски, брусья. Рабочая ул., 14.

Ульяновсклес (гос.). Лесные материалы Кузнецкий пер., 4, пом. 20.

Ульяновский ГСНХ. Лесоматериалы. Русаковская ул., 6.

Управление Топлива (гос.)., склад № 2. Дрова и каменный уголь, 9-й путь Нижегородской ж. д.

Уткин, С. М. и Блинников, Н. И. Дрова и лесные материалы. Преображенская пл., д. 9/15.

Фанерный Трест, маг. № 3. Клееная фанера и изделия из нее. 1-я Мещанская ул., д. 81.

Фанерный Трест. К-ра. Милютинский пер., 20.

Фанерный Трест. Фанера. Новослободская ул., 38.

Фанерный Трест. Клееная фанера. Пятницкая ул., 6.

Фанерный Трест. Клееная фанера. Смоленский рынок, 14/3.

Фанерный Трест. Фанера. Таганская пл., д. 6.

Фанерный Трест. Полуоптово-розничная. Фанера. 2-я Тверская-Ямская, 38/4.

Фанерный Трест. Клееная фанера. 2-я Тверская-Ямская, 32.

Халецкий, А. Х. Лесоматериалы. Русаковская ул., 6.

Хамовнический Райсовет, производственный отдел. Дрова. Пл. Брянского вокзала, товарная ст.

Череповецкий Промторг. Лес, стекло и кожтовары. Ильинка, Старо-Гостиный Двор, д. 108.

МАНУФАКТУРА.

Авербух, Б. Ш. Мануфактура. Центральный рынок, палатка 575/6.

«Аджарико», кооп. об'единение инвалидов, Аджарской респ. Мануфактура и лесоматериалы. Ветошный ряд, 7.

Александровский Промторг (гос.). Мануфактура, трикотаж и лесоматериалы. Ветошный Ряд, Гум, пом. 276.

Александровское Кредсельхоз. Т-во (кооп.). Мануфактура. Ветошный Ряд, 17, пом. 307.

Алишаев, И. М. Мануфактура. Центральный рынок, палатка, 450/51.

Антонов, Л. В. Мануфактура. Центральный рынок, палатка, 555/56.

Вигоневый Трест. Мануфактура. Ново-Сухаревский рынок, палатка 475/76.

Вигоневый Трест. Мануфактура. Ново-Сухаревский рынок, палатка, 832.

Вигоневый Трест. Мануфактура. Ново-Сухаревский рынок, палатка, 788/7.

Вигоневый Трест. Изделия искусственного шелка. Столешников пер., 2/15.

Вигоневый Трест. Мануфактура. Смоленский рынок.

Вигоневый Трест. Мануфактура. Центральный рынок, палатка, 437/38.

Вигоневый Трест. Мануфактура. Б.-Черкасский пер., 7.

Резино-Ленто-Ткацкая и Снурочная фабрика
Пр-ое Товарищество
И. Д. Грачева Н-ки А. Н. и В. И. Грачевы и К°.
Москва, Суворовская ул., № 30, у Преображ. заставы.
Телефон № 3-90-80. Трамваи: 5, 6, 10, 33.
Фабричное производство башмачной резины,
помочей, подвязок и др. резиновых изделий.
61-а

АОМС. Административный отд. Моссовета. Мануфактура. Никольская ул., 5.

Арторг, акц. о-во. Мануфактура, кожа и бакалея. Никольская ул., 4.

Асташов, А. С. Мануфактура, лоскут и брак. Ветошный Ряд, 11, пом. 15.

Астешова, Е. С. Мануфактура, лоскут и брак. Ветошный Ряд, 11, пом., 7.

Баумановский районный рабкооп. Мануфактура, гастрономия, вино и пр. продукты. Баумановская ул., 72.

Баумановский районный рабкооп. Мануфактура и продукты питания. Ул. К. Маркса, 7.

Белкин, С. А., Перваков, Л. И., Калинин, Ф. Л. Мануфактура, Ветошный Ряд, 9.

Белорецкий, Б. Г. Полуоптовая. Мануфактура. Никольская ул., 4.

Бельский, М. М. Мануфактура. Центральный рынок, палатка, 606/07.

Бер, А. М. Мануфактура. Центральный рынок, палатка, 498.

Богородско - Щелковский Трест. Мануфактура. Ананьевский рынок, палатка № 290/91.

Богородско - Щелковский Трест. Мануфактура, Арбат, 35.

Богородско - Щелковской Трест. Мануфактура и пряжа. Варварка, 20.

Богородско-Щелковский Трест. Мануфактура. Варварка, 20.

Богородско-Щелковский Трест. Оптово-розничная. Мануфактура. Петровка, 7.

Богородско - Щелковский Трест. Мануфактура. Советская ул., 2/3.

Болотины, С. М. и Е. И. Мануфактура, Ильинка, 3/4, пом. 158.

Больран. Красноармейский комитет пом. КЦИК. Мануфактура. Ветошный Ряд, Гум, пом. 288.

Бродский, Р. Р. Скатерти, одеяла. Ветошный Ряд, 1, пом. 4.

Броуде, М. Д. и Осовецкий, Ф. З. Мануфактура. Богоявленский пр., 1, пом. 15.

Бутылина, Н. В. Брак и лоскут. Ветошный Ряд, 11, пом. 19.

Бурылин, Г. А. Мануфактура. Центральный рынок, палатка, 596/7.

Бурштейн, М. С. Мануфактура. Центральный рынок, палатка, 571.

Васильев, П. В. и Алексеев, Г. А. Мануфактура. Б. Черкасский пер., 4, пом. 11.

Вигоневый Трест. Мануфактура. и трикотаж. Арбат, 43.

Вигоневый Трест. Мануфактура. Б.-Лубянка, 21.

«Вико», всероссийское инвалидное кооп об'единение. Мануфактура и галантерея. Б.-Лубянка, 15.

Виленский, Й., Зайдес, М., т-во. Мануфактура, пряжа и вата. Лубянский проезд, д. 3/4 и 5/6.

Витенберг, Г. Р. Мануфактура. Центральный рынок, палатка, 617.

Владимиро-Александровский Трест. Мануфактура. Ильинка, Юшков пер., 4.

«Владшелк», (гос.). Шелковые изделия. Козьмодемьяновский пер., 4.

«Волготорг», т-во Чуфарин и Ефисленков. Мануфактура. Б.-Черкасский пер., 4.

Воронов, А. Ф. Мануфактура. Центральный рынок, палатка, 619/20.

Всегрузинское Инвалидное Кооп. Об'единение. Мануфактура. Центральный рынок, палатка, 655/56.

Всетуркестанское Инвалидное Кооп. Об'единение. Мануфактура. Центральный рынок, палатка, 681/82.

ВСНХ Туркменской ССР. Мануфактура и пряжа. Новая пл., 8.

Гальперин, А. Я. Мануфактура. Центральный рынок, палатка, 565/6.

Герман, А. Я. Мануфактура Никольская ул., 7.

Гилль, Л. М. Мануфактура. Центральный рынок, палатка, 557/58.

Гиршберг, В. В. Мануфактура. Верхние Торговые Ряды, пом., 275.

Гиршберг, Г. Е. Мануфактура. Центральный рынок, палатка, 601/2.

Гитлин, Х. В. Мануфактура. Центральный рынок, палатка, 586/87.

Главный Хлопковый Комитет. Продукты хлопководства и хлопок. Армянский пер., 2

Голубин, Ф. В. Мануфактура. Петровка, 7, пом., 3.

Горнштейн, К. Г. Оптовая. Мануфактура. Никольская ул., 4.

Готов, Г. Ш. Мануфактура. Центральный рынок, палатка 568/69.

Грачев, В. М., Балашев, С. В. и Бахрушин, К. П. Мануфактура. Ветошный Ряд, 5.

Григорьев, Ф., Матвеев, А. и Захаров, И. т-во. Мануфактура. Никольская ул, 6/2, пом., 4.

Грушко, Б. А. Брак и лоскут. Ветошный Ряд, 9, пом., 3.

Гусевский Комбинированный Трест. Оптовая. Мануфактура. Мясницкая, 8/2.

Гусевский Комбинированный Трест. Мануфактура, стекольные изделия. Мясницкая, 8/2.

Данилов, Г. С. Мануфактура. Центральный рынок, палатка, 445/46.

«Демьяново», (кооп.). Мануфактура. Сретенка, 12.

Днепровское Мануфактурное Т-во. Гуревич, Д. С., Рубинов, Д. И. и Левин, Л. Б. Мануфактура. Ветошный Ряд, 9.

Добкин, Цейтлин и К-о, т-во. Брак, лоскут. Никольская ул., 8.

Додонов, И. И. Мануфактура. Еропкинский пер., 7.

Дорин, А. Г. Мануфактура, пряжа. Китайгородский проезд, 2/6, пом., 24.

Дорпосоюз М.-Каз. ж. д. (кооп.). Мануфактура и продукты питания. Рязанская ул., 12.

Дорпосоюз Сев. ж. д. (кооп.). Мануфактура и галантерея. Краснопрудная ул., д. 23.

Доскополов, Н. П. Брак, лоскут. Б.-Черкасский пер., 4, пом, 30.

Дубильер, М. В. Мануфактура. Центральный рынок, палатка 627/8.

Евсеевы, С. и М. Бр., Швейдер, Б. Мануфактура. Никольская ул., 6/2, пом., 1.

Егорьевский Ткацко-Отделочный Трест. Мануфактура. Варварка. Старо-Гостиный Двор, пом., 71/72.

Егорьевско-Раменский Трест. Мануфактура. Хрустальный пер., Старо-Гостиный Двор, пом., 99/100.

Егорьевско-Раменский Трест. Мануфактура. Б.-Черкасский пер., 13/14.

Елань-Коленовское Кооп. Кред Т-во. Мануфактура. Ветошный Ряд, 13, пом., 2.

Елань-Коленовское Кооп. Кред. Т-во. Мануфактура и бакалея. Ильинка, Старо-Гостиный Двор, пом., 107.

Ермаков, А. И. Мануфактура. Никольская ул., 10, пом. 35.

«Жизнь», Кокобеевский с.-х. кооператив Мануфактура, брак. Ветошный Ряд, 7.

Заславский, З. Л. Мануфактура. Центральный рынок, палатка, 599.

Зеленберг, Г. Я. Мануфактура. Центральный рынок, палатка, 613/14.

Зельман и Берхан, торг.-пром. т-во. Мануфактура. Ветошный Ряд, 17, пом., № 318/19.

Зешицкий, Г. М. Мануфактура. Никольская ул., 8.

Иваново-Вознесенский Текстильный Трест. Оптовая. Мануфактура. Деловой двор.

«Ивтекстиль, Иваново-Вознесенское об'единение текстильной промышленности (гос.). Оптовая. Мануфактура. Ипатьевский пер., 2.

«Ивтекстиль». Мануфактура. Никольская ул., 3.

Каждан, Х. Е. Мануфактура. Центральный рынок, палатка, 542/43.

«Камвольсбыт», акц. о-во. Мануфактура. Б.-Черкасский пер., 7.

Камвольный Трест. Мануфактура. Арбат, д. 4.

Камвольный Трест. Мануфактура, Арбат, д. 43.

Камвольный Трест. Мануфактура. Ирининская ул., 7.

Камвольный Трест. Мануфактура. Кузнецкий мост, 5.

Камвольный Трест. Мануфактура. Петровский пассаж, пом., 24, 32 и 33.

Камвольный Трест. Мануфактура. Покровка, 44.

Камвольный Трест. Мануфактура. Софийка, 17.

Камвольный Трест. Мануфактура. Сретенка, 14.

Камвольный Трест. Мануфактура. Б.-Серпуховская ул., 6.

Камвольный Трест. Мануфактура. Таганская ул., 1.

Камвольный Трест. Мануфактура. Тверская, 26.

Камвольный Трест. Мануфактура. 1-я Тверская-Ямская, 18.

Камвольный Трест. Мануфактура. Тулинская ул., 12.

Камвольный Трест. Мануфактура. Б. Черкасский пер., 9.

Камвольный Трест. Мануфактура. Центральный рынок, палатка, 559/60.

Каплан, И. Д. Мануфактура-брак и лоскут. Ветошный пер., 11.

Карачаево-Черкесской Автономной Обл. Торгов. пред-ство. Мануфактура, шерсть. Верхние Торговые ряды, пом., 160.

Кардо-лентная Промышленность ВСНХ. Сукно, кардо-ленты и игольные товары. Верхние Торговые ряды, 361.

Кармин, Я. М. и Вассерман, И. Г. Мануфактура. Ветошный Ряд, пом. 287.

Касимовский Уселькредсоюз (кооп.). Мануфактура. Ветошный Ряд, Гум., пом., 280.

Каслинский и Ваничкин, т-во. Мануфактура. Никольская ул., 9.

Каутман, И. И. Мануфактура. Центральный рынок, палатка, 545/46.

Кац, Х. и Карсунский Г. Мануфактура. Ветошный Ряд, пом. 267.

Кемарский, В. Н. Одеяла. Ветошный Ряд, 13, пом., 1.

Киевский Сорабкоп. Киевский Союз Раб.-Крест. О-в Потребителей (кооп.). Мануфактура и бакалея. Маросейка, 7/8.

Кимельфельд, Б. Б. Мануфактура. Центральный рынок, палатка, 266.

Кинзеловский, И. М. Мануфактура. Центральный рынок, палатка, 574.

Клейтман, А. Н. Полуоптовая. Мануфактура. Б.-Лубянка, 16.

Климов, М. И. и Литков, А. С. Мануфактура. Ветошный Ряд, 9.

Клыжев, П. И. Мануфактура. Звонарский пер., 5.

Ковровский Трест. Мануфактура. Ильинка, Старо-Гостиный Двор, пом., 6/7.

Ковровский Трест. Мануфактура. Ильинка, Старо-Гостиный Двор, пом. 26, 27 и 28.

Кокорев, Г. И. Мануфактура. Никольская ул., 4.

Колеевское С.-Х. Кред. Т-во (кооп.). Мануфактура. Центральный рынок, палатка 687/88.

Колодный, Б., Допкин, И., Цеплин, В. и Левитинин, С. Мануфактура. Никольская ул. 4.

«Комбинат», акц. о-во. Мануфактура. Никольская ул., 3.

Контаровский, Н. К. Мануфактура. Никольская ул., 17.

Кооператив Научных Работников. Мануфактура и бакалея. Ул. Герцена, 26.

Кооператив Работников Связи. Мануфактура, гастрономия, бакалея и пр. товары. Мясницкая ул., 27/б.

Корин, В. М. Мануфактура. Центральный рынок, палатка 511/12.

Коробков, П. И. Мануфактура. Ветошный Ряд, 11, пом. 16.

Котиков, С. Ф. Мануфактура. Б.-Черкасский пер., 4.

Котовское С.-Х. Т-во (кооп.). Мануфактура. Ветошный Ряд, 9, пом. 12.

Красно-Пресненский Совет. Торговый Отдел. Мануфактура и галантерея. Ветошный Ряд, 9.

Красно-Пресненский Хлопчато-Бумажный Трест. Мануфактура. Кузнецкий мост, 1.

Красно-Пресненский Хлопчато-Бумажный Трест. Мануфактура. Нижняя Пресня, д. 1/30.

Красно-Пресненский Хлопчато-Бумажный Трест. Мануфактура. Никольская ул., 6/2.

Краснохолмское Кред. Т-во (кооп.). Мануфактура. Новая пл., 3.

«Красный Восток». Бухарское гос. пром. предприятие. Мануфактура. Ананьевский рынок, палатка 332, 33 и 34.

«Красный Восток». Мануфактура и пряжа. Варварка, 3, Старо-Гостиный Двор, пом. 62.

«Красный Восток». Мануфактура. Богоявленский пер., 1/3.

«Красный Восток». Мануфактура. Ново-Сухаревский рынок, палатка, 721/22.

«Красный Восток». Мануфактура. Центральный рынок, палатка, 580/81.

«Красный Восток». Мануфактура. Б.-Черкасский пер., 7.

«Красный Октябрь». Молитовская ф-ка. Оптовая. Грубые льняные ткани. Ильинка, Старо-Гостиный Двор, 19.

«КУБС», комиссия по улучшению быта студенчества. Мануфактура. Ветошный Ряд, Гум., пом. 290.

Кузнецов, И. Ф. Мануфактура. Никольская ул., 10.

Лапин, И. И. Брак и лоскут. Ветошный Ряд, 5, пом., 45.

Лебедев, П. Д. Брак и лоскут. Ветошный Ряд, 11, пом., 11.

Левин, И. и Готлиб, Л. Л. Брак и лоскут. Б.-Черкасский пер., 8/6.

Левин, А. М. Мануфактура. Центральный рынок, палатка 726/27.

Левин, М. Ф., Гинзбург, Ф. И., Мендельсон, Н. С. и Валовняк, А. М. Московское текстильное т-во. Мануфактура, пряжа. Ильинка, 3/4, пом. 65/64.

Левинтов, А. И. Мануфактура. Центральный рынок, палатка 646/7.

Левянт, А. М. и **Кобелянский, Г. И.** 1-е Ветошное т-во. Мануфактура. Ветошный Ряд, Гум, пом. 294.

Ленинградский Бумтрест. Оптовая. Мануфактура. Кузнецкий пер., 3, пом., 8.

Ленинградский Текстильн. трест. Мануфактура. Арбат, 57.

Ленинградский Текстильн. трест. Мануфактура. Ильинка, 7/9.

Ленинградский Текстильн. трест. Мануфактура. Петровский пассаж, пом. 58, 59 и 60.

Ленинградский Текстильн. трест. Мануфактура. Б.-Сухаревская пл., 9/10.

«Лесные Поляны», т-во. Мануфактура. Никольская ул., 5.

Либерман, М. Л. Мануфактура. Центральный рынок, палатка 567.

Липшис, Я. М. Мануфактура, непромокаемые плащи. Центральный рынок, палатка 502.

Лубянское Торг. Об'единение. Мануфактура. Лубянская пл., 2/6.

Лупинские, М. и А., Бр. Мануфактура. Б.-Черкасский пер., 7, пом. 5.

1-е Льноправление. Мануфактура. Сретенка, 32.

1-е Льноправление. Мануфактура. Б.-Черкасский пер., 2.

1-е Льноправление. Полотно, скатерти, и платки. Арбат, 28/30.

1-е Льноправление. Мануфактура. Ильинка, 5, пом. 1.

2-е Льноправление. Мануфактура. Ильинка, 8,

2-е Льноправление. Мануфактура. Б.-Черкасский пер., 4.

2-е Льноправление. Мануфактура. Сретенка, 13.

Мардер и Гуткин. Брак и лоскут. Ветошный Ряд, 11, пом. 18.

Мареевское С.-Х. Кред. Кооп. Т-во. Мануфактура, лесные и скобяные товары. Ветошный ряд, 9, пом. 15.

Мареевское С.-Х. Кред. Кооп. Т-во. Мануфактура. Центральный рынок, палатка, 525—526.

«Меркурий», акц. о-во. Мануфактура. Б. Черкасский пер., 2.

Микец, А. Я. Мануфактура. Никольская ул., 10, пом. 42.

Миркин, Е. Мануфактура. Ветошный Ряд, Гум, пом. 286.

Миронов, А. Я. Брак и лоскут. Б. Черкасский пер., 4, пом. 29.

РОССИЙСКОЕ ТЕКСТИЛЬНОЕ ПРОМЫШЛЕННО-ТОРГОВОЕ АКЦИОНЕРНОЕ ОБЩЕСТВО
„Меркурий“
Правление и склад:
Москва, Б. Черкасский пер., 2/10. Тел. 2-85-21.
1) Арендов. Госуд. Механич. Бумаго-ткацкая фабрика
„ПУСТОШЬ-БЛОННАЯ“
Ст. КУПРИНО, Бел.-Балт. жел. дор.
Хлопчато-бумажные ткани: бязь, миткаль, демикатон, репс и др.
2) Раздаточная Контора при ст. Запутная, Каз. ж. д.
Трико хлопчато-бумажное: „Колорадо“, „Азов“ и др. ткани ручного производства. 19а

Миронский, Д. А. Мануфактура. Сретенка, 36/2.

Митрофановы, Б. В. и В. П. и Петровский, П. Н., т-во. Мануфактура. Никольская ул., 4.

Мишневская Кооп. Кустарно-Ткацкая Артель. Мануфактура. Новая пл., 3.

Могилевский, Б. И. Мануфактура. Никольская ул., 10.

Морозов, А. И. Мануфактура. Петровка, 7, пом. 5.

«Мосгико» (кооп.). Мануфактура. Б. Черкасский пер., 4 и 12.

Московский Хлопчато-Бумажный Трест. Мануфактура. Петровский пассаж, пом., 75 и 76.

Московский Хлопчато-Бумажный Трест. Мануфактура. Сретенка, 4.

Московский Хлопчато-Бумажный Трест. Мануфактура. Верхние Торговые Ряды.

Московское Кред. Кооп. Т-во. Мануфактура. Ветошный Ряд, 17, пом. 314.

Московское Об'единение Производства Кожевенных Изделий (частн.). Мануфактура и кожевенные товары. Хрустальн. пер., Старо-Гостиный Двор, пом. 109.

Московское Учетное О-во Взаимного Кредита, акц. о-во. Мануфактура. Ветошный Ряд, пом. 308, 309 и 312.

Московское Учетное О-во Взаимного Кредита. Мануфактура. Арбат, 38.

«Москоопсельхоз». Мануфактура. Никольская ул., 10.

«Москоопсельхоз». Мануфактура. Ветошный Ряд, Гум, пом. 225.

«Моссукно». Мануфактура. Арбат, 35.

«Моссукно». Мануфактура. Улица Баумана, 1/2.

«Моссукно». Мануфактура. Петровка, 10.

«Моссукно». Мануфактура. Сретенка, 9.

«Моссукно». Мануфактура. 1-я Тверская-Ямская, 22/19.

«Моссукно». Мануфактура. Б. Черкасский пер., 6.

«Моссукно». Мануфактура. Б. Черкасский пер., 6/8.

МСПО (кооп.). Мануфактура. Ильинка, Юшков пер., 1.

Мягков, И. А. Мануфактура. Ветошный Ряд, 3.

Научно-Показательный Коллектив, с.-х. кооп. т-во. Мануфактура и пряжа. Центральный рынок, палатка 474.

Немчинов, Н. Мануфактура. Ветошный Ряд, 17, пом. 317.

«Нива», сланцевое с.-х. т-во. Мануфактура. Ветошный Ряд, 17, пом. 320.

Нигулин, Т. И., Сверчков и Морозов, Д. Ф. Мануфактура. Козьмодемьяновский пер., 8/6.

Об'единение Кустарей Текстильщиков Черкизовского Района. Мануфактура. Ильинка, Старо-Гостиный Двор, 9.

«Обиход», Московск. т-во Геляссен, Д. Г., Блюнель, А. А. и Гартель, В. В. Мануфактура. Лубянский пассаж.

«Оборот», акц. о-во. Мануфактура. Б. Черкасский пер., 2.

Обрабкооп ф-ки бывш. Циндель. Мануфактура, галантерея и обувь. Дербеновская ул., 15.

Озерское О'единение Хлопчато-Бумажной Промышленности. Мануфактура. Б. Черкасский пер., 3.

Окунев, М. А., Рывкин, С. М. и Блюмин, С. Ф. Мануфактура. Ветошный Ряд, 17, пом., 308.

Орехов, С. Ф. Лоскут и брак. Ветошный Ряд, 11, пом. 14.

Орехово-Зуевский Трест. Мануфактура. Б. Вузовский пер., 2.

Орехово-Зуевский Трест. Мануфактура. Кузнецкий Мост, 1.

Орехово-Зуевский Трест. Мануфактура. Б. Черкасский пер., 9.

Орловский, С. М. Брак и лоскут. Ветошный Ряд, 11.

Паулишевский, т-во, Теплорядская мануфактура. Никольская ул., 8.

Пеликс, А. Л. Мануфактура. Центральный рынок, палатка 629—630.

Пензенский Суконный Трест. Мануфактура. Б. Черкасский пер., 2.

Пензенский Суконный Трест. Мануфактура. Б. Черкасский пер., 7.

Перцевская, З. А. Мануфактура. Центральный рынок, палатка 609—610.

Пестроткань, трест. Мануфактура. Никольская ул., 10.

Пестроткань. Мануфактура. Б. Черкасский пер., 2.

Пинхолов, Я. Х. Мануфактура. Казанский пер., Политехнический музей, 3/5.

Полесторг, акц. о-во. Мануфактура. Арбат, 28/30.

Полесторг. Мануфактура. Сретенка, 9.

Полесторг. Мануфактура. 1-я Тверская-Ямская, 35.

Польский, И. П. Мануфактура. Никольская ул., 7.

Потеляхов, Н. Т. и Аванов, Л. А. Варваринское торг.-пром. т-во. Оптовая. Мануфактура и пряжа. Рыбный пер., 3/5, пом. 7.

Поткооппечатник. Мануфактура и обувь. Арбат, 52.

Поткооппечатник. Мануфактура. Центральный рынок, палатка 63—40.

Поткооппечатник. Мануфактура, галантерея и обувь. Тверская, 38.

Продоснабжение, акц. о-во. Мануфактура. Никольская ул., 4, пом. 7.

«Профработник» (кооп.). Мануфактура, обувь и гастрономия. Петровский бульвар, 31/1.

«Профработник. (кооп.). Мануфактура, обувь и галантерея. Солянка, 8.

«Пряжманит», бр. Гольбац, М. и Е. и Бальтер, А. Г. Мануфактура и пряжа. Никольская ул., 6/2, пом. 3.

Путолов, И. В. Мануфактура. Ветошный Ряд, 5, пом. 24.

Рабинович, А. И., Гервиц, Г. И. Мануфактура-брак и лоскут. Ветошный Ряд, 11.

Рабкооп Кожевников. Мануфактура и продукты питания. Городские бойни, Михайловский пер., 4.

«Рабочий Сад» Хамовнического Района. Мануфактура. Лубянский проезд, 9, пом., 6.

Райзман, бр. Мануфактура. Ветошный Ряд, 17, пом., 321.

Рапович, И. Л. Мануфактура. Центральный рынок, палатка, 344—345.

«Раунат» (частн.). Мануфактура, каракуль и хлопок. Рыбный пер., Старо-Гостиный Двор, 36.

Ржевская льночесальная ф-ка. Мануфактура. Ильинка, 5, пом. 26.

Розенштейн, Новосавкинское мануфактурное т-во. Мануфактура. Козьмодемьяновский пер., 8/6.

«Розничник», акц. о-во. Мануфактура. Центральный рынок, палатка 488—489.

Розов, Л. А. Мануфактура. Центральный рынок, палатка 752—753.

«Росстовар», акц. о-во. Мануфактура. Ананьевский рынок, палатка 299.

«Росстовар». Мануфактура и хлебо-фураж. Маросейка, 15.

«Росстовар». Брак и лоскут. Старопанский пер., 8/6.

«Росстовар». Мануфактура. Ново.Сухаревский рынок, палатка 683—685.

«Росстовар». Мануфактура. Третьяковский проезд, 11.

«Росстовар». Мануфактура. Центральный рынок, палатка 496.

«Росстовар». Мануфактура, Никольская ул., 8.

Рубцевы, В. Г. и П. Г. Брак и лоскут. Б. Черкасский пер., 4, пом. 34.

Русаловское С.-Х. Кред. Кооперативное Т-во. Мануфактура. Центральный рынок, палатка 525—526.

«Рустранзит», русско-германское торг.-пром. акц. о-во. Оптовая. Мануфактура и колониальные товары. Петровка, 7, пом. 3.

«Ручной Станок», Губинская кооп. труд. артель. Мануфактура. Никольская ул., 4/3.

Рязанский Губсовнархоз. Мануфактура, вата. Ветошный Ряд, 15, пом. 16.

Савинская Мануфактура, т-во. Мануфактура. Ильинка, 3/4, пом. 50.

Саманик, Х. М. Мануфактура. Центральный рынок, палатка 334—335.

Самарский Губторг. Мануфактура, обувь. Верхние Торговые Ряды, пом. 87.

Семилянский, Б. М. Мануфактура. Никольская ул., 11.

Серебрянников, Б. Е. и Ханин, Ю. М. Мануфактура. Никольская ул., 10.

Серпуховский Трест. Мануфактура. Арбат, 40.

Серпуховский Трест. Мануфактура. Валовая ул., 3.

Серпуховский Трест. Мануфактура. Петровка, пассаж бывш. Солодовникова.

Серпуховский Трест. Мануфактура. 1-я Тверская-Ямская, 14.

Серпуховский Трест. Мануфактура. Б. Черкасский пер., 2.

Сидельников, С. А. Брак и лоскут. Ветошный Ряд, 9.

Слезингер, М. Г. Мануфактура. Центральный рынок, палатка 638.

Слободское С.-Х. Кред. Т-во (кооп.). Мануфактура. Центральный рынок, палатка 691—692.

Сокольнический Рабкооп. Мануфактура, обувь, посуда и пр. товары. Русаковская ул., 42.

Сокольнический Рабкооп. Мануфактура, галантерея. Ярославское шоссе, 45.

«Спартак», кооператив латышских рабочих. Мануфактура. Богоявленский пер., 1/3

Ставицкий, Г. М. Мануфактура. Петровка, 5/5.

Ставицкий, М. И. Мануфактура. Петровка, пассаж бывш. Солодовникова, 15.

Стахеев, Ф. В. и Болотин, Н. С., т-во Мануфактура. Ильинка, 3/4, пом., 159.

Стецевская, З. А. Мануфактура. Центральный рынок, палатка 609—10.

Стукалов, К. И., Тевелев, А. Г. и Рубинштейн, И. М. Мануфактура. Никольская ул., 8, пом. 11.

Тамбовский Суконный Трест. Мануфактура. Ильинка, Юшков пер., 4.

Тамбовский Суконный Трест. Мануфактура. Сретенка, 1.

Тверской Хлопчато-Бумажный Трест. Мануфактура. Даев пер., 2/26.

Тверской Хлопчато-Бумажный Трест. Мануфактура, вата и нитки. Ипатьевский пер., 11.

Тверской Хлопчато-Бумажный Трест. Мануфактура. Зацепа, 13/6.

Тверской Хлопчато-Бумажный Трест. Мануфактура. Б. Черкасский пер., 9.

«Тверторг», акц. о-во. Мануфактура и кожа. Варварка, Старо-Гостиный Двор, пом. 65.

«Текстильсбыт», т-во бр. Хаспековы. Мануфактура. Б. Черкасский пер., 13, пом. 8—9.

Текстильсиндикат. Мануфактура. Арбат, 1/39.

Текстильсиндикат. Мануфактура. Зацепский вал, 32.

Текстильсиндикат. Мануфактура. Рязанская ул., 9.

Текстильсиндикат. Мануфактура. Серпуховка, 12.

Текстильсиндикат. Оптово-розничная. Мануфактура. Смоленский рынок, Сенная пл., 1/2.

Текстильсиндикат. Мануфактура. Сретенка, 31/10.

Текстильсиндикат. Мануфактура. Сретенка, 23/25.

Текстильсиндикат. Мануфактура. Таганский пер., 2/3.

Текстильсиндикат. Оптово-розничная. Мануфактура. Тверская ул., 16.

Текстильсиндикат. Мануфактура. 1-я Тверская-Ямская, 40.

Текстильсиндикат. Мануфактура. 1-я Тверская-Ямская, 1/3.

Текстильсиндикат. Мануфактура. Б. Черкасский пер., 2.

Текстильсиндикат. Мануфактура. Б. Черкасский пер., 9.

Телегин, Н. П. Мануфактура. Никольская ул., 4.

Теплицкий, М. Л. Мануфактура. Центральный рынок, палатка 495.

Тер-Огапов, С. М. Мануфактура. Никольская ул., 10.

«Техноткань», трест. Мануфактура. Арбат, 36.

Тимаков, И. И. Мануфактура, галантерея. Покровка, 48.

Тольско-Майданское Потреб. О-во (кооп.). Оптовая. Мануфактура, шерсть и кули. Рыбный пер., 3, пом., 3.

Топлескооп (кооп.). Мануфактура, гастрономия и мясо. Тулинская ул., 29/31.

Топлескооп. Мануфактура. Центральный рынок, 9 ряд.

Топлескооп. Мануфактура. Центральный рынок, палатка 578—79.

Тополянский, С. А. Мануфактура. Центральный рынок, палатка 636—37.

«Торгсвос», торг. отд. Совета Всерос. О-ва Слепых. Мануфактура. Б. Черкасский пер., 4, пом. 14.

«Торгсвос». Мануфактура. Ветошный Ряд, 11, пом. 17.

ТПО М.-Кур. ж. д. (кооп.). Мануфактура, бакалея и пр. товары. Михайловск. шоссе, 3.

ТПО М.-Кур. ж. д. Мануфактура и галантерея. Тулинская ул., 44.

Тумаркин, Л. З., Викин, Б. Г. и Колбановский, В. А., т-во. Мануфактура и хлебные товары. Ветошный ряд, 17, пом. 317.

Туркменской ССР, Представительство. Мануфактура. Б. Черкасский пер., 7.

Туркменской ССР, Представительство. Мануфактура. Новая пл., 8, пом. 45.

Туркшелк, акц. о-во. Мануфактура, шелковые изделия и шелк сырец. Ильинка, Старо-Гостиный Двор, пом. 4 и 5.

«Тряпье-лоскут», акц. о-во. Тряпье-лоскут и обтирочный материал. Верхние Торговые Ряды, пом. 115—119.

Узбекское Инвалидное Об'единение (кооп.). Мануфактура. Сретенка, 16.

Узбекское Т-во. Мануфактура. Третьяковский проезд, 11.

Ульсукно, трест. Мануфактура. Б.-Черкасский пер., 2.

Ульсукно, трест. Мануфактура. Б.-Черкасский пер., 7.

Ухорское Кооп. Т-во. Мануфактура. Ветошный Ряд, 11, пом., 5.

Фалькевич, М. Б. Мануфактура. Центральный рынок, палатка 564.

Фельзенбаум, М. А. Мануфактура. Центральный рынок, палатка 561/62.

Феткин, Н. И. Мануфактура, вата. Никольская ул., 4, пом. 9.

Филатов, С. Т., Гольдрейер, Л. И. Мануфактура. Центральный рынок, палатка № 593/594.

Харьковский Губаторг, акц. о-во. Мануфактура. Ветошный Ряд, 17.

Цейтлин, И. М. Мануфактура. Ветошный Ряд, 17, пом. 317.

Ципенюк, М. Л. Мануфактура. Центральный рынок, палатка 573.

Ципкин, Эвинчик и **Шафир**. Мануфактура. Ветошный Ряд, 3.

Цоинт, центр. об'единение Татреспублик (кооп.). Мануфактура. Ветошный Ряд, 11, пом. 13.

Чуркин, В. И. Мануфактура, брезент и нитки. Ветошный Ряд, 5/20.

Шапиро, Д. И. Злотский, Н. С. Мануфактура. Центральный рынок, палатка 504/5.

Шелкотрест. Мануфактура. Кузнецкий мост, 5.

Шелкотрест. Мануфактура. Петровский пассаж, пом. 23/24.

Шелкотрест. Мануфактура. Петровка, 15.

Шелкотрест. Оптовая. Мануфактура Петровка, 15.

Шелкотрест. Мануфактура. Б.-Черкасский пер., 4.

Шефов, С. И. Брак и лоскут. Ветошный Ряд, 11.

Шиболин, Навожилов и **Егоров**, т-во. Мануфактура. Никольская ул., 4.

Шмушкины, М. С. и О. С. Мануфактура. Никольская ул., 4.

Шнеерсон, Г. Б. Мануфактура. Центральный рынок, палатка 641/2.

Штейтуз, И. Мануфактура. Ветошный Ряд, 11.

Шустер, Б. А. Мануфактура. Центральный рынок, палатка 535/6.

Эршлер, Я. С. Мануфактура. Центральный рынок, палатка 631/632.

Ярославский Хлопчато-Бумажный Трест. Мануфактура. Хрустальный пер., Старо-Гостиный Двор, пом. 84.

МАШИНЫ, ДВИГАТЕЛИ, С.-Х. ОРУДИЯ И АВТОМОБИЛИ.

Автопромторг, акц. о-во. Грузовые и легковые автомобили, авт. и вело-принадлежности и части к ним. Каретный ряд, 15.

Автопромторг. Оптовая. Авто-мото-вело принадлежности. Петровка, 4.

Амторг, русско-американское акц. о-во. Экспорт и импорт. Предметы оборудования и пушнина. Кузнецкий Мост, 17-а.

Арматурный Трест. Машины, паровозные и вагонные части и металлическая арматура. Нижние Сыромятники, 2.

Блюмберг, А. Л., Боденовский, Д. С. и Биливкос, М. С. Механическое оборудование ф-к и з-дов. Мясницкая, 34.

Воронежский Машинотрест. Изделия машиностроительных з-дов Треста. Мясницкая, 22.

Всероссийский Союз С.-Х. Кооперации. С.-х. инвентарь и семена. Пл. Свердлова, 3.

Госсельсклад (кооп.). С.-х. машины и орудия. Старая пл., 6/7.

Гос. Электротехнический Трест «ГЭТ». Машины и электрические лампочки. Арбат, д. 38.

Гос. Электротехнический Трест «ГЭТ». Машины, котлы, части и пр. Кузнецкий мост, 14/а.

Гос. Электротехнический Трест «ГЭТ». Машины и электро-материалы. Армянский пер., 6.

«Инкрокоп», (кооп.). Машины и станки для ф-к и з-дов. Мясницкая, 27/а.

«Машиностроитель», **ВСНХ**. Оптово-розничная. Изделия з-да и разные технические принадлежности. Мясницкая, 20, пом. 4.

Машинотрест (гос.). Оптовая. Изделия машиностроительных з-дов. Мясницкая, 24.

Мельстрой, акц. о-во. Мельничные, маслобойные и др. машины. Мясницкий проезд, д. 5.

Металлосиндикат. Двигатели, инструменты и технические оборудования. Мясницкая, 17.

Металлосиндикат. Машины, станки и принадлежности. Мясницкая, 6.

Мосгубсельсклад. С.-х. машины, орудия и семена. Мясницкая, 5.

Московский Арматурный Трест. Машины, паровозные и вагонные части и металлическая арматура. Нижние Сыромятники, д. 2.

Мосселькредсоюз (кооп). С.-х. машины. Мясницкая, 35.

Моссельскредсоюз. Оптово-розничная. С.-х. машины, лесной материал и фураж. 1-я ул. Ямского Поля, 26.

«Мосторг», акц. о-во. Оптово-розничная Электрическое и фабрично-заводское оборудование. Мясницкая, 15.

Мострансельсоюз, с.-х. союз транспортников московского узла. Склад. С.-х. орудия. Садово-Спасская, 25.

Немторг, (гос.). Моск. представительство. Машины. Верхние Торговые Ряды, пом. 182.

Нефедов, И. Ф. Станки для ф-к и з-дов и водопроводная арматура. Мясницкая, д. 27/а.

Нижекрайселькредсоюз (кооп.). Контора. Машины и с.-х. изделия. Мясницкая, 13.

Пельтцер, О. В. Полевой и Огородный инвентарь и семена.

Промвоенторг. Машины, принадлежности для охоты. Никольская ул., 10.

Сельмаш. Синдикат. С.-х. машины. Мясницкий проезд, 3.

«Судотрест», ленинградский судостроит трест. Контора. Оптово-розничная. Судостроительные и котельные изделия. Мясницкая, 22.

Фридман, Ш. С. и Фридман, Д. С. Мельнично-технические товары. Мясницкая, 13.

«Цугаз» (гос.). Оптовая. Грузовые автомобили. Мясницкая, 20.

«Электросила», Слиозберг, М. М. Электрические машины и принадлежности. Б.-Златоустовский пер., 3.

Южный Машиностроительный трест. Контора. Мясницкая, 13.

«Юнкерс», (частн.). Самолеты и моторы. Ленинградское шоссе, 32.

«Юнкерс». Принадлежности для авиации. Никольская ул., 7.

МЕБЕЛЬ И ДОМАШНЯЯ ОБСТАНОВКА.

Корнеев, Г. Н. Мебель, кровати. Ананьевский рынок, пом. 46/476.

«Красная Этна», нижегородский з-д. Кровати, гвозди и проволока. Б.-Сухаревская пл., 16/18.

Ленинградский Древтрест. Оптово-розничная. Мебель. Б.-Дмитровка, 9.

Мосдрев, трест. Мебель. Б.-Дмитровка, д. 32.

Мосдрев. Мебель. Ильинка, 15.

Петров, И. А. Мебель, драпировочный приклад, обои, скобяной товар. Ул. Огорева, 12.

Федоров, Г. И. Мебель. Александро-Невская ул., 31.

Чекулаевы, С. И. и **А. С.** Мебель. Ананьевский рынок, пом. 435/462 и 462/467.

МЕТАЛЛИЧЕСКИЕ ИЗДЕЛИЯ, МЕТАЛЛЫ, МИНЕРАЛЫ И ЖЕЛЕЗО - СКОБЯНЫЕ ТОВАРЫ.

Абрамович, А. С. и Штейншмайдер, Б. М. Скобяные товары. Чистые пруды, 3.

«Аиз», ассоциация изобретателей. Чугунно-медное литье, выделанная кожа, нафталин и краски. Ильинка, 4. Старо-Гостиный Двор, 38.

Айвазьян, М. А. Скобяные товары и водопроводные принадлежности. Мясницкая, д. 20.

Аранович, С. М. и **Краснокутский, Я. С.** Железо-технические товары. Маросейка, 15.

Атбассарский Трест Цветных Металлов. Медная руда. Ветошный Ряд, 17, пом. 320/322.

Борисов, П. Д. Железо-скобяные товары. Воронцевская ул., 27.

Бумажный, Ф. Х. Старый чугун и железо. Боярский пер., 6.

Владторг, торг. отд. Владимирского ВСНХ. Контора. Металлические изделия. Милютинский пер., 3.

Всекопромсоюз (кооп.). Металлические изделия. Никольская ул., 12.

Главвоенпром. Металлические принадлежности и станки. Мясницкая ул., 13.

Госпромцветмет. Аллюминиевые и цветные металлы и медная посуда. Арбат, 48.

Госпромцветмет. Изделия цветных металлов. Ильинка, Юшков пер., 4.

Госпромцветмет. Оптово-розничная. Изделия из цветных металлов. Мясницкая ул., д. 3.

Госпромцветмет. Оптовая. Цветные металлы и изделия из них. Мясницкая ул., 5.

Донснабторг, паевое т-во. Чугун. Красная пл., Верхние Торговые Ряды.

Екатеринославское Металлооб'единение. Фуркасовский пер., 3.

«Загметалл» (гос.). Оптовая. Контора. Металлические изделия. Мясницкая ул., 11.

Зельдин, Е. П. Железо и чугун. Мясницкая ул., 29.

Иванов, В. И. Склад старого железа. Орликов пер., 18.

Иванов, И. С. и К^о, торг.-пром. т-во. Скобяной товар и водопроводные принадлежности. Мясницкая ул., 1.

«Инструмент», т-во Гороховский, Резников и Красавин. Оптово-розничная. Железо-скобяные и технические товары. Мясницкая ул., 21.

Керсанов, С. Х. Железо-скобяные товары. 1-я Мещанская ул., 104.

Климов, Ф. П. Лом металлов. Мал.-Спасская ул., 7.

Коломенский Арматурно - Воздухоплавательный З-д № 3. Контора. Железо-скобяные товары, паропроводные и арматурные части. Мясницкая ул., 27-а.

Костяницын, И. В., Бобурин, Л. И. и **Рабинович, С. Н.** Аллюминиевая посуда и лампы. Солянский проезд.

Котляров, М. Ф. и **Туник, Д. Я.** Оптово-розничная. Металлы, инструменты. Мясницкая ул., 20.

I-я Московская Трудовая Артель
„Красный Подпильщик“
ПЕРЕСЕЧКА СЛЕСАРНЫХ НАПИЛЬНИКОВ.
Москва, Ростовская наб., 13. 2-а

«Красная Этна», Нижегородский з-д. Контора.. Металлические изделия. Балчуг, 26.

«Красная Этна», Нижегородский з-д. Гвозди, проволока, кровати. Б.-Сухаревская пл., 16/18.

Крышкин, Н. И. Скобяные товары, металлические сита. Мясницкая ул., 16.

Кугель, Я. М. Склад старого железа. Орликов пер., уг. 2-го Дьяковского.

Кузбасс (гос.). Кокс, уголь, хим. прод. и чугун. Волхонка, 9.

Лифшиц, С. Я. Оптово-розничная. Цветные металлы. Мясницкая ул., 13.

Мальцевские заводы. Оптово - розничная. Чугунное литье, цемент, фаянс, хрустальные изделия. Мясницкая ул., 24.

Маркузе, У. В. Металлы и металлические изделия. Мясницкая ул., 22.

«Массергиль», Мазаев, М. А, Сергеев, П. С. и Ильин, Б. П. Металлические изделия. Мясницкая ул., 25.

Машинотрест. Металлические изделия. Балчуг, 10.

Машинотрест. Железные товары. Б.-Сухаревская пл., 16/18.

Машинотрест. Оптово-розничная. Металлические изделия. Мясницкая, 5.

Машинотрест. Железные изделия. 1-я Тверская-Ямская, 9/10.

«Медно-Скобяное Дело», Медведев, С. И. Металлические изделия. Мясницкая ул., 46.

«Металлик», Борецкие, Б. Е. и М. Б. Скобяные товары. Сретенка, 4.

«Металлопрокат», т-во Кандикин, Звягинцев и Шапошников. Латунь и проволока. Садово-Спасская, 14/32.

Металлосиндикат. Железо-скобяные товары. Балчуг, 1/15.

Металлосиндикат. Железо-скобяные товары. Б.-Сухаревская пл., 4/7.

Металлосиндикат. Железо-скобяные товары. Балчуг, 22.

Металлосиндикат. Оптово-розничная. Ножи и замки. Мясницкая ул., 11.

Металлосиндикат. Скобяные и хозяйственные товары. Ново-Сухаревский рынок, палатка 1385/87/89.

Металлосиндикат. Двигатели, технические оборудования, инструменты и скобяные товары. Мясницкая ул., 17.

Металлосиндикат. Железо-скобяная. Зацепная пл., 22/2.

Металлосиндикат. Металлические изделия. Кузнецкий мост, 10.

Металлосиндикат. Металлы, химические товары. Кузнецкий Мост, 14-а.

Металлосиндикат. Металлические изделия. Неглинная ул., 21.

«Меткопромсоюз» (кооп.). Металлические изделия. Гусятников пер., 3.

«Метпромсоюз». Оптовая. Изделия металлообрабатывающей промышленности. Мясницкая ул., 20.

Мосгико (кооп.), артель № 368. Металлопластические материалы. Мясницкая ул., д. 34.

«Московский Работник», Гросман, А. Ф. Скобяные товары. Мясницкая ул., 9.

Московское Учетное О-во Взаимного Кредита. Оптовая. Металлические изделия и металлы. Псковский пер., 7/9.

Моссредпром, Московский трест средней мелкой промышленности. Металлические изделия. Рождественка, 5.

Моссовет, Деткомиссия. Железо-скобяные товары. Сухаревская пл., 1/17.

«Мосторг», акц. о-во. Контора. Металлические изделия. Балчуг, 1.

Нижегородское Т-во Металлической Промышленности. Металлические изделия. Лубянский проезд, 6.

«Пароводопровод», Володин, А. С. Железо-скобяные товары и санитарный фаянс. Мясницкая ул., 29.

Пермаг, аг-ство Пермской ж. д. Железо. газовые части. Кривоколенный пер., 14.

Петров, В. Н. Скобяные и кустарные изделия. Гавриков пер., 24/6.

Петров, И. А. Скобяные, обойные и мебельно-драпировочные товары. Ул. Огарева, д. 12.

Писковиткин, Ф. М. и **Парнес, А. Н.** Железо-скобяные товары. Балчуг, 4.

«Подпилок», т-во Дряхлов, Е. Н. и Первов, В. В. Полуоптовая. Металлические изделия и инструменты. Милютинский пер., 3.

Полонский, Х. М. Оптово-розничная. Скобяные товары. Сретенка, 15.

«Пролетарский Труд», гос. автономн. з-д. Железо-скобяные товары. Балчуг, 4.

Промвоенторг. Оптово-розничная. Металлические изделия. Деловой Двор.

«Прумп», Павловское районное управление металлообрабатывающей промышленности. Металлические изделия. Мясницкая, 4.

«Путь», т-во Сосульников, М. В. Скобяные, технические и ж.-д. принадлежности. Б.-Златоустинский пер.

Расин, С. Н. Металлы, железо, лом, отбросы металлов. Мясницкая ул., 24.

Расин, С. Ю. Железо-скобяные товары. Мясницкая, 25.

Рогожско-Симоновский Райсовет. Железо-скобяные и хозяйственные товары. Таганская пл., 1/86.

Рудметаллторг, акц. о-во. Металлические изделия. Никольская ул., 7.

Рудметаллторг, акц. о-во (гос.). Металлический лом. М.-Андроновка, 3.

Русские Самоцветы, трест. Изделия из камней и каменное сырье. Лубянский проезд, 3.

Саратовский Губторг. Гвозди, щетина, кожа, масло. Мясницкая, 35.

Сидоров, Н. К. Железо-скобяные и москательные товары. Преображенская пл., 16.

«Стэрн», т-во, Набоков, Я. И., Сороков, В. Н. Оптовая. Технические материалы, железо, чугун, ремни. Мясницкая ул., 22.

«Техноткань» МСНХ. Клепочные изделия, пожарные рукава, ремни. Ильинка, 3/4.

«Тремасс», трест Ленинградских з-дов массового производства. Металлические изделия. Петровская линия, 1.

Правление Торгово-Промышленного Товарищества п/ф.
ЗАВОД „РУССКИЙ ПРИБОР“
ПРИНИМАЕТ ЗАКАЗЫ НА ПРОИЗВОДСТВО:
а) всевозможных измерительных и контрольных приборов, аппаратов и оборудование таковыми; самолетов авто-мото-машин, судов и всевозможных силовых установок; б) всевозможного инструмента, машин, станков, автоматов, механизмов и оборудование таковыми фабрично-заводских предприятий; в) всевозможной арматуры и аппаратуры по всем отраслям техники и промышленности.
С заказами обращаться: МОСКВА, Каретный ряд, д. 27, тел. 2-48-83.
Телеграфный адрес: „Русский Прибор“.
768

Трофимов, Е. Н. Склад старого железа. Орликов пер., 15.

Тульский Кредсельпромсоюз (кооп.). Металлические изделия. Москворецкая ул., 28.

«Универснаб» (частн.). Скобяные товары и инструменты. Мясницкая, 23.

Уралметтрест. Металлические изделия. Балчуг, 8

Уралметтрест. Металлические изделия. Б.-Сухаревская пл., 16/18.

Уралметтрест. Железо-скобяные товары. Москворецкая ул., 29.

Уралметтрест. Оптовая. Металлические изделия. Мясницкая, 20.

Уралметтрест. Металлические изделия. Софийская наб., 26.

Царевское С.-Х. Кред. Об'единение (кооп.). Скобяные товары, лесные материалы и мануфактура. Ветошный Ряд, 9, пом., 15.

«Цупвоз», центр. управление военно-обозных з-дов. Железные бочки и вагоны. Ильинка, Юшков пер., 6.

Шорштейн, Бр., Д. и **П. Ф.** Железо-скобяные и москательные товары. Мясницкая, 4.

Штальвайг, И. С. и **Соколовский, А. И.** Скобяные товары и инструменты. Мясницкая, 23, пом., 1.

«Электрометалл», Фрунерман, М, О., Цыпкин, А. М. и Гармизе, Я. Г. Скобяные и электротехнические товары. Мясницкая ул., 23, пом., 4.

Элиович, Г. М. Железо-скобяные товары. Б.-Сухаревская пл., 16/18.

Элиович, Г. М. Железо-скобяные товары. Мясницкая ул., 34.

МЕХА И КОВРЫ.

Варшавские, М. Б и Т. Б. Мерлушка и каракуль. Новая пл., 14, пом. 33.

Госторг. Оптово-розничная. Меха. Проезд Художественного театра, 5/7.

Госторг Узбекской ССР. Оптовая. Ковры, шерсть, хлопок, сухие фрукты и пр. товары. Рыбный пер., Старо-Гостиный Двор, пом. 30.

«Искусственная Овчина», акц. о-во. Икусственный барашек и бобровая обшивка. Рыбный пер., Старо-Гостиный Двор, пом. 28.

Москожтрест. Меха, обувь, кожа. Б.-Серпуховская, 7.

Русско-Бухарское акц. о-во. Меха. Третьяковский проезд, 11.

Свешников, В. В. Шубно-овчинный товар. Тверская ул., 5.

МИНЕРАЛЬНЫЕ И ФРУКТОВЫЕ ВОДЫ.

«Боржом», Курортное Управление Грузии. Минеральные воды. Петровка, 18.

Кавминэкспорт. Оптово-розничная. Склад минеральных вод. Столешников пер., 6, пом. 5.

Мосгико, артель инвалидов, № 96. Завод фруктовых вод. Астраханский пер., 8.

«Эссенция», Селецкий, С. Е., Лупцлов, С. Г. и Беленький, М. М. Фруктовые, ягодные и цветные эссенции, разные эфирные масла. Б.-Златоустинский пер., 6, пом., 6.

МОЛОЧНЫЕ ПРОДУКТЫ И ЯЙЦА.

«Адыгумх», Управление Мест. Хоз-ва Адыгейской авт. области. Масло, консервы и мука. Верх. Торг. Ряды, пом. 169.

Булашов, И. П. Яйца, молочные продукты Сретенка, 27/29, пом., 8.

Вологодсельсоюз (кооп.). Топленое и сливочное масло. Моховая ул., 28.

Воронежский Маслотрест. Масло. Верхние Торговые Ряды, пом., 132.

Горожанский, С. Е., Харлампов, И. И. и **Репин, И. В.** Яйца и масло. Ладожская ул., д. 2/9.

Госсельсиндикат. Молочные продукты и гастрономия. Арбат, 22/2.

Госсельсиндикат. Молочные продукты и гастрономия. Красная Пресня, 36.

Госсельсиндикат. Молочные продукты и гастрономия. Остоженка, 5.

Госсельсиндикат. Молочные продукты, гастрономия и вино. Охотный Ряд, 46.

Госсельсиндикат. Молочные продукты и гастрономия. Тверская ул., угол Полашовского, 55.

Госторг. Маслоэкспорт. Ильинка, 15.

Зверев, Ф. Г. Яйца, масло. М.-Сухаревская пл., 10/31.

Каменев, М. В. Молоко, сливки, кофе. Столешников пер., 10, пом., 8.

Кооператив рабочих и служащих ф-ки «Дукат». Масло, мука. Б.-Садовая, 17.

Кооптах (кооп.). Яйца. Домниковская ул., 36.

Кооптах. Яйца, живая и битая птица. Охотный Ряд, 37.

Крайнемсельсоюз (кооп.). Масло, хлеб. Ветошный Ряд, 5.

Красновский, Н. В. и К-о. Масло, мука. 1-я Мещанская ул., 3.

Крестьянский Молочный Союз. Молочные продукты и колбаса. Ст. Божедомка, 47/29.

Кузнецов, А. Г. Яйца. Земляной Вал, д. 2/50.

Лаборатория им. Мечникова. Продукты молочно-кислого брожения. Покровка, 2/1.

Маслоцентр (кооп.). Молочные продукты, Арбатская пл., 2/4.

Маслоцентр (кооп.). Молочные продукты. Б.-Козихинский пер., 2/12.

Маслоцентр. Молочные продукты. Домниковская ул., 32/31.

Маслоцентр. Молочные продукты. Калужская пл., 1/2.

Маслоцентр. Молочные продукты. Маросейка, уг. Лубянского проезда, 3/13/2.

Маслоцентр. Молочные продукты. 1-я Мещанская ул., 94/26.

Маслоцентр. Молочные продукты. Моховая ул., 28.

Маслоцентр. Молочные продукты. Мясницкая ул., 16/1.

Маслоцентр. Молоко и молочные продукты. Мясницкие ворота, 30.

Маслоцентр. Гастрономия и молочные продукты. Мясницкая ул., 30.

Маслоцентр. Молоко и молочные продукты. Н.-Басманная ул., 23-а.

Маслоцентр. Молоко, молочные продукты и колбаса. Ново-Слободская ул., 9.

Маслоцентр. Молоко и молочные продукты. Охотный Ряд, 12/1.

Маслоцентр. Молоко и молочные продукты. Охотный Ряд, 28/3.

Маслоцентр. Молочные продукты. Покровка, 1.

Маслоцентр. Молочные продукты. Покровка, 19.

Маслоцентр. Молоко, сыр и колбаса. Пятницкая ул., 6.

Маслоцентр. Молоко и молочные продукты. Пятницкая ул., 8/29.

Маслоцентр. Молоко и молочные продукты. Садовая-Триумфальная, 31/32.

Маслоцентр. Молоко, молочные продукты и консервы. Сретенка, 11/24.

Маслоцентр. Молоко и молочные продукты. Сретенка, 27/29.

Маслоцентр. Молоко и молочные продукты. Тверская ул., 13.

Маслоцентр. Молоко и молочные продукты. Тверская ул., 73.

Маслоцентр. Молоко и молочные продукты. 1-я Тверская-Ямская ул., 67.

Маслоцентр. Молоко и молочные продукты. Тверская ул., Б.-Козихинский пер., д. 12/2.

Маслоцентр. Молоко и молочные продукты. Щербаковская ул., 2.

Мясохладобойня Наркомвнуторга. Молочные продукты, бакалея, кондитерские и др товары. Тверская ул., 12.

Северосоюз, Вологодский союз кооперативов. Молочные продукты. Моховая ул., 28.

Сельскосоюз (кооп.). Яйца, битая птица и др. с.-х. продукты. Б.-Дмитровка, 4.

Сельскосоюз. Оптово-розничный. Яйца, битая дичь. Тверская, Георгиевский пер., д. 14/2.

Сельскосоюз. Яйца. Дубининская ул., 55.

Союз Крестьянских Молочных Т-в. Молочные продукты, гастрономия и колониальные товары. Арбат, 54.

Союз Крестьянских Молочных Т-в. Молоко, бакалея и колониальные товары. Б.-Андроновка, 32/71.

Союз Крестьянских Молочных Т-в. Молочные продукты. Ул. Калчева, 39/6.

Союз Крестьянских Молочных Т-в. Молоко и молочные продукты. Ул. К. Маркса, д. 4/1.

Союз Крестьянских Молочных Т-в. Молоко и молочные продукты. Покровка, 23.

Союз Крестьянских Молочных Т-в. Молоко и кондитерские товары. Черевашский пер., 10.

Супруненко, Г. М. и **Д. М.** Яйца и с.-х. продукты. Плющиха, 7.

Ткаченко, Ф. Г. Яйца, живая пица и с.-х. продукты. Б.-Дорогомиловская ул., 9/2.

Торгово-Промышленное Т-во бывш. служащих Лапина. Масло, молоко, колбаса, мука и зелень. Садово-Черкизовская ул., д. 22/24.

Торгово-Промышленное Т-во бывш. служащих Лапина. Сыр, масло, яйца, колбаса. Охотный Ряд, 40/42.

Торгово-Промышленное Т-во бывш. служащих Лапина. Масло, молоко, мука, колбаса и зелень. Покровские ворота, 17.

Торгово-Промышленное Т-во бывш. служащих Лапина. Молочные. Таганская пл., 6.

Хлебопродукт, акц. о-во. Оптовая. Масло, крупа, мука. Красная Пресня, 1.

Центросоюз (кооп.). Молочные продукты, яйца и битая птица. Тверская ул., 5.

Ципорин, Д. Л. Яйца и колбаса. Смоленско-Сенная ул., 65.

Чичкин, А. В. Молочные продукты. Моховая, 28.

Шикунов, П. В. Яйца, дрожжи. М.-Сухаревская пл., 1/2.

«Эгеэкспорт», акц. о-во. Экспорт за границу яиц. Ветошный Ряд, 17, пом., 230.

МОСКАТЕЛЬНЫЕ И ХИМИЧЕСКИЕ ТОВАРЫ.

АИЗ, ассоциация изобретателей. Нафталин, краски, чугунно-медное литье, кожа. Ильинка, 4. Старо-Гостиный Двор, пом. 38.

Анило-Красочной Промышленности Трест. Оптовая. Химические и красочные товары. Кузнецкий пер., 3.

«Апхим», Яшунский, Г. С., Харлон, Г. М. и Ланидус, Я. Б. Химические и аптекарские товары. Рождественский бульвар, 20.

Т-во Торговли Аптекарскими и Химическими Товарами и Лаборатория
Г. С. ЯШУНСКИЙ, Я. Г. ЛАПИДУС и Г. М. ХАРЛАП
Москва, Рождественский бульв., 20. „АПХИМ“ • Тел. 3-17-23, 5-49-63. 28-а

Арменторг (гос.). Мыло, хлебо-фураж и масло. Газриков пер., 19.

Асс, Ш. П. Мыло, кустарные и химические товары. Лубянский проезд, 13, пом., 9.

Атанамадис, П. С. Гарное масло, мыло, мочалки и губки. Покровка, 11.

Бабасиев, А. М. Краски, керосин, масло. 1-я Мещанская ул., 3.

Бергер и **Вирт.** Типографские краски. Васильевская ул., 2/3, пом., 3.

«Берсоль», русско-германское акц. о-во. Эксплоатация химического з-да. Тверская ул., 26.

РУССКО-ГЕРМАНСКОЕ АКЦИОНЕРНОЕ ОБЩЕСТВО
„БЕРСОЛЬ“
М. Гнездниковский, 9. Тел. 2-38-07.
Производство химических продуктов:
бертолетовой соли, серной кислоты, суперфосфата, хлорной извести, каустической соды и др.
ПРАВЛЕНИЕ:
Предс. Мрочковский, Стеф. Иосиф.
ЧЛЕНЫ ПРАВЛЕНИЯ:
проф. Гальперин, Давид Самойлович.
д-р А. Тилле и Ф. Тшунке, секр, А. Ф. Хайт.
16а

Бершицкий, Д. Х. Кустарные, химические и эфирные масла. Б.-Златоустинский пер., 6, пом., 8.

Бюхтер, М. А. и **Биспен, В. И.** Склад химических товаров. Маросейка, 9, пом., 4.

«Востваг», Зап.-Вост. Европейское товарообменное акц. о-во. Химическо-москательные товары, хлеб, яйца и битая птица. Кузнецкий Мост, 14.

«Всеколес» (кооп.). Химическая и механическая обработка леса, лесоматериалы. Арбатская пл., 35/2.

Галичников, П. Е. и **Мартынов, К. Т.** Москательно-химические товары. Школьная ул., 33.

Гальперин, Б. Г. Москательные и строительные товары. Смоленский рынок, 4.

Гершгал, Х. Д. Анилиновые краски. Москворецкая ул., 20.

Гослаборснабжение. Химические реактивы. Ильинка, Юшков пер., 6.

Гослаборснабжение. Оптовая. Химреактивы и химпосуда. Сретенка, 10.

Госторг. Химическая к-ра. Старо-Полесская, 3.

Госуд. мыловаренный и свечной завод № 1 им. Мулла-Нур-Вахатова. Мыло, свечи, глицерин. Верхние Торговые Ряды, пом., 202.

Григорьев, Ф. К. Химические продукты. Кривоколенный пер., 14.

Давыдов, И. И. Оптовая. Масло и мыло. Пл. Спартака, 34.

Дементьев, В. А., Подковыров, М. Ф. и **Кардюков, А. С.** Москательно-обойные товары. Тулинская ул., 21.

Егоровы, Е. М. и А. М. Краски, обои, керосин. М.-Сухаревская пл., 5/2.

«Жесть», паевое т-во (частн.). Цинковые белила и оцинкованная посуда. Б.-Златоустинский пер., 6, пом. 4.

Зак, А. И. Анилиновые краски. Красная пл., 2-й дом РВС СССР, пом. 25.

Кауфман, С. М. Жилинковые краски. Москворецкая ул., 35/37.

Комков, С. Г. и Рыжов, В. П. Москательные товары. Варварка, 2-й дом Реввоенсовета.

Кооперахимия. Химические товары. Неглинный проезд, 10.

Кошкин, А. М., Меньшов, С. Д., Борисов, И. В., Борисов, П. В., торг.-пром. т-во Полянского з-да. Краски и москательные товары. Москворецкая ул., 26.

«Красколак», Арженикoв, В. А. и Гарденик, **С. П.** Москательные товары. Б.-Златоустинский пер., 6.

«Красколак», Федоров, И. Г. и Жаров, А. В. Москательные товары. Зацепский проезд, 9/11.

Краснер, П. Л. и Вайсенберг, Д. А. Краски и химические товары. Красная пл., 2-й дом РВС СССР, пом. 29.

«Кузбас», (гос.). Химические продукты, кокс, уголь, чугун. Волхонка, 9.

Лакокраска, трест. Краски и лаки. Б.-Черкасский пер., 7.

Лакокраска. Оптовая. Краски и лаки. Москворецкая ул., 27.

Лакокраска. Оптовая. Лаки и краски. Мясницкая ул., 24.

Лакокраска. Лаки и краски. 1-я Тверская-Ямская, 32.

Лангнер, А. Л. Химические и москательные товары. Красная пл., 2-й дом РВС СССР, пом. 21.

Макаров, И. К. и Молокошер, Ш. А. Краски и обои. Сретенка, 11.

Масеев, А. Б. Химические, хозяйственные и москательные товары. Сретенка, 11.

Матушкин, В. М. и Савин, С. М. Москательные товары и свечи. Красная пл., 2-й дом РВС СССР, пом. 23.

Скороходов, А. М. Москательные и строительные товары. Б.-Черкизовская ул., 7.

Соловей, И. М. Москательные, химические товары и предметы санитарии. Лубянский пассаж, пом. 56.

«Союзмоскатель», Вельц, Ф. А., Щербаков, И. С. Дворжицкий, Каценибоген, И. А. Москательные и химические товары, анилиновые краски. Москворецкая ул., 10.

Сырицын, М. А. Москательные товары. Красная пл., 2-й дом РВС СССР, пом. 31.

Туранов, В. В. Москательные товары. Красная пл., 2-й дом РВС СССР, пом. 26.

Фейтельман, Г. Л., Потелович, Л. И. и **Прибульский И. С.** Анилиновые краски. Москворецкая ул., 25, пом. 39.

Халфин, М. Х. Анилиновые краски и химические товары. Красная пл., 2-й дом РВС СССР, пом. 22.

«Химикос», Вольфсон, М. И. Химические, хозяйственные, резиновые, перевязочные и кустарные товары. Лубянский проезд, 9, пом. 2.

ПРОИЗВОДСТВО ПРОТРАВ
для дерева и разных химических красок для кожи, жиров, бумаги и шерсти.
ПРЕЙС-КУРАНТЫ ПО ТРЕБОВАНИЮ.
П. И. МАРИНЧИК.
Москва. 3-я Сокольничья ул., д. № 5. Телеф. № 2-57-79.
Телегр. адрес: МОСКВА—БЕЙЦ. 233

Металлосиндикат. Химические товары. Арбат, 54/4.

Металлосиндикат. Химические и металло-технические товары. Кузнецкий мост, д. 14/а.

Металлосиндикат. Химические и москательные товары и краски. Москворецкая ул., 27.

«Метахим», акц. о-во. Химические продукты и металлы. Тверская ул., 26.

Мосполиграф. Краски и обои. Кузнецкий мост, 20.

«Мостак», Зак, Г. Я. и Гофман, И. Л. Химические, москательные и аптекарские товары. Лубянский проезд, 5.

Мосторг, акц. о-во. Анилиновые краски. Варварка, 2-й дом Реввоенсовета, пом. 35.

Мосторг. Химические и москательные товары. Варварка, 2-й дом Реввоенсовета, пом. 34 и 33.

Мосторг. Химические москательные и строительные товары. Неглинная ул., 21.

Мосторг. Химические, москательные и строительные товары. Смоленская ул., 6.

Мосхимоснова (гос.). Оптово-розничная. Химические продукты. Ипатьевский пер., д. 10.

Нефтесиндикат. Свечи, мыло и нефтепродукты. Пятницкая ул., 16.

Нижжиртрест. Гарное масло, мыло, сало и пр. товары. Мясницкая ул., 11.

Никитин, П. Д. Москательная, меловая, алебастровая, известь, кирпич и строительный материал. Уг. Садовой и Орликова пер., д. 17/2.

Орлович, И. и М. Ф. Химические, аптекарские и колониальные товары. Маросейка, 9, пом. 17.

Панов, К. П. Москательные и химические товары. Москворецкая ул., 16.

Северный Химический Трест. Химические продукты. Варварка, 3. Старо-Гостиный Двор, 66.

Севзапсоюз (кооп.). Колесная мазь. Жуков проезд, 9.

Селькредпромсоюз (кооп.). Деготь, колеса, кули. Верхние Торговые Ряды.

Сидоров, Н. К. Москательные, железные и скобяные товары. Преображенская пл., д. 16.

Химуголь (гос.). Химические и содовые фабрикаты. Б.-Златоустинский пер., 2.

Химуголь. Оптово-розничная. Химические и содовые фабрикаты. Б.-Златоустинский пер., 6.

Худокормов, В. И., Телицин, С. П. и **Базыкин, С. С.** Москательные товары. Лубянский проезд, пом. 1.

Худокормов, Н. В. Москательные товары. Лубянский проезд, 15/2.

Центрожилсоюз (кооп.). Москательные и строительные товары. Москворецкая ул., д. 43.

Цусланец (гос.). Ихтиол. Верхние Торговые Ряды, пом. 182.

Шапиро. Е. А. Анилиновые краски. Москворецкая ул., 29, пом. 1.

Шаркунов, П. И. Москательные и химические товары, анилиновые краски. Москворецкая ул., 35.

Шахматов, Т. И. и **Красинская, А. Д.** Москательные и писчебумажные товары. Преображенская пл., 53/57.

Шейнзон, П. И., Кодашевич, Б. А. Анилиновые краски. Москворецкая ул., 29/2.

Шерешевский, Н. Б. Москательные товары. Лубянский проезд, Политехнический Музей, пом. 46.

Шорништейн, И. Д. и П. Ф. Москательные и железо-скобяные товары. Мясницкая ул., 4.

Щучинский, М. Я. Анилиновые краски. Москворецкая ул., 14/2.

«Эссенция», Селецкий, С. Е., Лупилов, С. Г. и Беленький М. М. Эфирные масла, цветные эссенции, фрукты, ягоды. Б.-Златоустинский пер., 6, ком. 6.

«Юкакторг», акц. о-во. Оптовая. Мыло и подсолнечное масло. Пл. Спартака, 34.

Якобсон, А. Я. Типографские краски. Ваганьковский пер., 3.

МУЗЫКАЛЬНЫЕ ИНСТРУМЕНТЫ И НОТЫ.

Артель производства и сбыта муз. инструментов. Сухаревский рын., пом. 1503.

Бурыгин, И. П. Муз. инструменты. 1-я Тверская-Ямская, 42.

Голиков, Г. М. Муз. инструменты. Тишинский рын.

Головин, В. С. Муз. инструменты. Пятницкая, 5.

Гудков, Б. П. Муз. инструменты. Центральный рын.

Коллектив б. сотрудн. «Симфония». Ноты. Ул. Герцена, 22.

Кушнер, А. И. Муз. инструменты. Кузнецкий Мост, 5.

Ленинградское о-во драм. и муз. писателей. Склад нот. Леонтьевский пер., 27.

«Международная Книга» (гос.). Ноты. Кузнецкий Мост, 12.

Музо-артель (кооп.). Муз. инструменты. Маросейка, 2/15.

«Музпред» (гос.). Муз. инструменты. Уг. Неглинной и Пушечной.

«Музпред». Муз. инструменты. Петровка, 12.

«Музпред». Муз. инструменты. Кузнецкий пер., 3.

«Музпред». Муз. инструменты. Сухаревский рын.

«Музпред». Муз. инструменты. Центральный рын.

«Музпред». Муз. инструменты. Тишинский рын.

«Музпред». Муз. инструменты. Смоленский рын.

«Музпред». Муз. инструменты. Немецкий рын.

«Музпред». Муз. инструменты. Зацепский рын.

Музсектор Госиздата. Ноты. Кузнецкий Мост, 6.

Музсектор Госиздата. Ноты. Неглинная, 14.

Музсектор Госиздата. Ноты. Ул. Герцена, 13.

Музсектор МОНО. Ноты. Кузнецкий Мост, 12.

Музсектор МОНО. Муз. инструменты. Арбат, 22.

«Новая Жизнь» (кооп.). Ноты. Ул. Герцена, 24.

Попова, М. С. Ноты. Ул. Герцена, 19.

Пронина, М. Д. Муз. инструменты. Б.-Сухаревская пл., 10/12.

Музпред. Музыкальный трест. Прокат и продажа музыкальных инструментов. Сретенка, 25, пом. 3-а.

МЯСО, ДИЧЬ И РЫБА.

Абрамов, И. Ф. Мясо, скот. Городские бойни.

Азгосторг. Рыба. Болотная пл., лабаз, № 38.

Азгосторг. Контора. Рыба, рис и орехи. Ветошный Ряд, 17, пом. 242/246.

Азгосторг. Рыба. Охотный ряд, 10/2.

Александров, А. С. Рыба, фрукты. Болотная пл., лабаз 46.

Алексеев, П. А., Власов, М. В. и Постников, П. В. Рыба, фрукты. Болотная пл., лабаз, 46.

Алексеев, П. А. Болотная пл., лабаз, 62.

Аникин, Н. А. Рыба, фрукты . Болотная пл., лабаз, 40.

Архсоюз, Архангельский союз кооперативов. Рыба, дичь. Никольская ул., 4.

Бараков, А. Ф. Рыба. Охотный ряд, 1/12.

Баумановский Рабкооп. Мясо, сельди и бакалея. Лялин пер., 7.

Болховитин, П. А. Оптовая. Мясо, Городские бойни.

Борисов, П. И. Мясо и пр. продукты. Николаевское шоссе, 1.

Васильев, П. З. Мясо. Охотный ряд, 10/2.

Веселов, Д. И. Мясо и колониальные товары. Щербаковская ул., 24.

Военно-Потреб. О-во. Наркомвоенмора. Оптовая. Мясо. Городские бойни.

Военно-Потреб. О-во. Наркомвоенмора. (кооп.). Мясо, зелень. Арбат, 1/37.

Военно-Потреб. О-во. Наркомвоенмора. Мясо, рыба. Охотный ряд, 46.

Военно-Петреб. О-во. Наркомвоенмора. Мясо, бакалея. Пятницкая, 26.

Волго-Каспгосрыбтрест. Рыба. Болотная пл., лабаз 64.

Волго-Каспгосрыбтрест. Рыба. Верхние Торговые Ряды, 84/150.

«Востваг», зап.-вост. Европейское, товарообменное акц. о-во. Экспорт-импорт. Битая птица, яйца и химические товары. Кузнецкий мост, 14.

Всекопромрыбаксоюз (кооп.). Рыба. Болотная пл., лабаз 45.

Всекопромрыбаксоюз. Рыба. Болотная пл., лабаз 81.

Всекопромрыбаксоюз. Контора. Рыба и рыбачьи принадлежности. Ветошный Ряд.

Всекопромрыбаксоюз. Рыба. Зацепский вал, 41.

Всекопромрыбаксоюз. Рыба. Охотный Ряд, 46.

Всероссийский Союз С.-Х. Кооперации. Мясо. Городские бойни.

Гитин, Л. А. Мясо. Малая-Сухаревская пл., 8, пом. 28.

Головачев, А. Н. Рыба. Покровка, 20.

Госрыбсиндикат. Рыба. Арбат, 7.

Госрыбсиндикат. Рыба. Болото, лабаз 18.

Госрыбсиндикат. Рыба. Зацепа, 3/8.

Госрыбсиндикат. Рыба. Сретенка, 38.

Госрыбсиндикат. Рыба. Земляной вал, 5.

Госрыбсиндикат. Рыба. Ирининская ул., д. 13.

Госрыбсиндикат. Рыба. Моховая ул., 28.

Госрыбсиндикат. Рыба. Никольская ул. д. 4.

Госрыбсиндикат. Оптово-розничная. Рыба. Смоленский проезд, 1/2.

Госрыбсиндикат. Рыба. 1-я Тверская-Ямская, 59.

Госсельсиндикат. Полуоптовая. Мясо, соль. Ладожская ул., 2/9.

Госторг. Рыба. Болотная пл., лабаз 21.

Госторг. Рыба, фрукты. Болотная пл., лабаз 35.

Госторг. Главная контора. Мясо и скот. Экспорт и импорт. Верхние Торговые Ряды, пом. 192/193.

Дагторг, Дагестанское торг. паевое т-во. Рыба, фрукты. Болотная пл., лабаз 53.

Ескин, Г. Б. Оптовая. Мясо. Городские бойни.

Жидановский, З. И. Живая птица. Б. Дорогомиловская ул., 13.

«Заготрыба», Пугачевского исполкома. и Балоковского горсовета. Рыба, фрукты. Болотная пл., лабаз, 43.

Зайцев, М. И. Рыба, фрукты. Болотная пл., лабаз 68.

«Заря Победы», (кооп.). Мясо, зелень. Покровка, 47/49.

Ильичев, С. А., Ефимов, В. П. и Перегорский, В. Я. Рыба. Мясницкая, 28.

Ильти, С. Н., Елесеев, С. Н. и Ефимов, В. П. Рыба. Покровка, 50.

Иоффе Б. В. и Бродский М. А.. Рыба, фрукты. Болотная пл., лабаз 1.

Карнушкин, К. Н. и Шокин, А. В. Рыба, фрукты. Болотная пл., лабаз 96.

Кенемовы, Ф. А. и П. А. и Смирновы, И. А. и Ф. А. Рыба, фрукты. Болотная пл., лабаз 59.

«Коммунар», (кооп.). Мясо, зелень, гастрономия. Тверская ул. 37.

Кооператив Городских ж. д. Мясо, гагастрономия. Лесная ул., 20.

Кооператив Городских ж. д. Мясо, зелень, гастрономия. Н. Рязанская ул., 3.

Кооператив Городских ж. д. Мясо. рыба, зелень. Садовая-Землянская ул., 77/1.

Кооператив им. Владимира Ильича. Мясо, мука. Б.-Серпуховская ул., 48.

«Кооперативное Строительство». Мясо, зелень и гастрономия. Б. Молчановка, 30.

Кооператив научных работников. Мясо, бакалея и мануфактура. Ул. Герцена, 26.

Кооператив научных работников. Мясо, зелень и гастрономия. Покровка, 38.

Кооператив работников связи. Мясо гастрономия. Кривоколенный пер., 14.

Кооператив сотрудников Госбанка. Мясо, зелень. Петровская линия, 2.

Кооператив при фабрике «Дукат». Мясо. 1-я Тверская-Ямская, 67/19.

Кооператив при фабрике «Дукат». Мясо. зелень. 1-я Тверская-Ямская, 67/12.

Кооператив швейников. Мясо, зелень. Таганская пл., 6.

«Кооперативное Строительство». Мясо, зелень. Садовая-Черногрязская ул., 20/28.

«Коопсад», садово-огородное кооперативное т-во. Рыба, фрукты. Болотная пл., лабаз 17.

«Кооптах», Всеукраинское (кооперативное т-во. Птица и яйца. Охотный Ряд, 37.

Коптевское С.-Х. Кред. Т-во (кооп.). Мясо. Городские бойни.

Коптевское С.-Х. Кред. Т-во. Мясо, рыба. Покровка, 20.

Лапшин, Н. Д. Сельди. Болотная пл., лабаз 30.

«Ларек», паевое т-во. Мясо, гастрономия. Сивцев Вражек, 8/16.

Лукьянов, А. Л. Свинина, кишки. Сибирский проезд, 7.

Люзгин, В. Н. Оптовая. Мясо, свинина. Городские бойни.

Малышев, П. В., Ипотонянов, А. А. Рыба, фрукты. Болотная пл., лабаз 3.

Медсанкооп. Мясо и гастрономия. Б. Пироговская ул., 29.

Миняев, Н. Н. Рыба, фрукты. Болотная пл., железный лабаз, 10.

Мозжухин, А. И. и Кузмин, М. Г. Рыба, фрукты. Болотная пл., лабаз 42.

Мосгико (кооп.). Мясо, колбаса. Арбат, д. 43.

Мосгико. Рыба и гастрономия. Покровка, 35.

Мосгико. Мясо, зелень, бакалея. Пятницкая, 14.

Мосгико. Мясо, рыба. 1-я Тверская-Ямская, 42.

Московский Губ. Кооп. Промысловый Союз Рыбаков. Мясо, рыба. Охотный ряд, д. 2/34.

Московское Учетное О-во Взаимного Кредита. Мясо. Городские бойни.

Московское Учетное О-во Взаимного Кредита. Мясо. М. Сухаревская пл. 8.

Москожстрой (кооп.). Мясо, бакалея. Сухаревская пл.

Москожстрой. Мясо, бакалея. Мясницкая ул., 48.

Моссельпром (гос.). Сельди, мука. Покровка, 44.

Мошнин, А. А. Рыба, фрукты. Болотная пл., лабаз 70.

МСПО (кооп.). Мясо, бакалея. Б.-Лубянка, 20.

МСПО. Мясо, зелень. Ул. К. Маркса, д. 38/2.

МСПО. Мясо, зелень. Ул. Крапоткина, 1/2.

МСПО. Мясо, гастрономия. Ул. Крапоткина, 25.

МСПО. Мясо, зелень. Красная Пресня, д. 47/24.

МСПО. Рыба. Охотный ряд, 3.

МСПО. Мясо, зелень. Покровка, 18.

МСПО. Мясо, зелень. Сретенка, 5.

МСПО. Мясо, рыба, зелень. Тулинская ул., 42.

МСПО. Рыба, гастрономия. Ульяновская ул., 27.

«Мясо», акц. о-во. Мясо. Городск. бойни.

«Мясо». Зацепский вал, 41.

«Мясо». Мясо. М. Калитинская ул., 10.

«Мясо». Мясо. М. Сухаревская пл., 6.

«Мясо». Мясо. Мясная ул., 20.

«Мясо». Охотный ряд, 10/2.

«Мясо». Мясо. Серпуховская пл.

«Мясо». Мясо. Смоленск. рынок, маг., 4.

«Мясо». Мясо. Тверская ул., 70.

«Мясо». Мясо. Тулинская ул., 12.

Мясохладобойня НКТорга. Мясо. Верхние Торговые Ряды.

Мясохладобойня НКТорга. Мясо. Ветошный Ряд, 9.

Мясохладобойня НКТорга. Мясо. Гавриков пер., 27.

Мясохладобойня НКТорга. Мясо. Даниловская застава, 35.

Мясохладобойня НКТорга. Мясо и гастрономия. Зацепская пл., 32.

Мясохладобойня НКТорга. Мясо, зелень. Коровий вал, 27/1.

Мясохладобойня НКТорга. Мясо. Красная Пресня, 44.

Мясохладобойня НКТорга. Мясо. М. Сухаревская пл., 8.

Мясохладобойня НКТорга. Мясо. 1-я Мещанская ул., 87.

Мясохладобойня НКТорга. Мясо, рыба, бакалея. Охотный ряд, 2/46.

Мясохладобойня НКТорга. Мясо и гастрономия. Пречистенский бульвар, 37/3.

Мясохладобойня НКТорга. Мясо. 1-я Тверская Ямская, 63.

Мясохладобойня НКТорга. Мясо, гастрономия. Цветной бульвар, 25.

Мясохладобойня НКТорга. Мясо, рыба. Преображенская пл., 12.

Налетов, А. А. Битая птица. Охотный ряд, 50.

Новтресторг, акц. о-во. Рыба. Болотная пл., лабаз, 97.

Ноткин, Е. и Шнейерсон, А. Ш. Сельди, мука, пшеница. Смоленская ул., Сенная пл., 32.

Об'единенный Кооператив Рабочих и Служащих ВЦИК'а и СНК. Мясо, зелень, бакалея. Воздвиженка, 4.

Об'единенный Кооператив Рабочих и Служащих ВЦИК'а и СНК. Мясо, зелень, гастрономия. Пл. Свердлова, 43.

Об'единенный Кооператив Рабочих и служащих ВЦИК'а и СНК. Мясо зелень, гастрономия. Пл. Свердлова, 2/7.

Обносов, Д. М. Мясо. Городские бойни.

Обрабкооп Резинотреста. Мясо, бакалея. Б. Богородская ул., 20.

«Огурин», Дауговет, И. П. Сельди и вино. Покровка, 35.

Огурцов, А. М. Мясо, зелень. Покровская ул., 20.

Осин, С. И. Мясо. М. Калитниковская ул., 16.

«Первросрыба», т-во Синицин, А. И., Иоффе, А. К. и Шлягин, С. К. Рыба. Болотная пл., лабаз, 1 и 2.

Переборский, А. Я., Ильичев, С. А., Елисеев, С. Л. и Ефимов, В. П. Рыба, сельди. Сретенка, 14.

Петров, А. В. Мясо, зелень. Земляной вал, 1/4.

«Победа» (кооп.). Мясо, зелень и гастрономия. Уг. 1-го и 2-го Бабьегородск. пер.

«Победа». Мясо и гастрономия. Б. Ардынка, 16/21.

«Победа». Мясо и гастрономия. Б. Полянка, 7/10.

«Победа». Мясо, зелень и гастрономия. Якиманская наб., 2/12.

Поткоопечатник. Мясо, гастрономия. Пименовская ул., 14.

Поткоопечатник. Мясо, зелень и гастрономия. Пречистенский бульвар, 33.

«Пролетарская Сила» (кооп.). Мясо, бакалея. Александровская ул., 34/39.

«Пролетарская Сила». Мясо. Октябрьская ул., 29/13.

«Пролетарская Сила». Мясо и бакалея Шереметьевская ул., 31.

Пром, М. И. Рыба. Болотная пл., лабаз, 27.

«Профработник» (кооп.). Мясо, гастрономия. Солянка, 8.

«Профработник». Мясо, зелень. Таганский пер., 2/3.

Пучковское Кред. Т-во (кооп.). Рыба, фрукты. Болотная пл., лабаз, 47.

Рабкооп кожевников. Мясо и гастрономия. Садовническая ул., 78.

Рабкооп кожевников. Мясо и гастрономия. 2-й Кожевнический пер., 8.

Рабкооп кожевников. Мясо и гастрономия. Сорокосвятская ул., 1.

Рабкооп кожевников. Мясо и гастрономия. Кожевническая ул., 10/2.

Рабкооп кожевников. Мясо и гастрономия. Кузнецкая ул.

Рабкооп кожевников. Мясо и гастрономия. Садовая-Землянская ул., 60/44.

Рабкооп кожевников. Мясо и гастрономия. Лужниковская ул., 12.

Рабкооп кожевников. Мясо и гастрономия Пятницкая ул., 55.

Рабкооп кожевников. Мясо и гастрономия Пятницкая ул., 17.

Рабкооп кожевников. Мясо и гастрономия Серпуховская пл., 1/2.

Рабкооп кожевников. Мясо и гастрономия. Серпуховское шоссе, около моста Окружной ж. д.

Рабкооп при Трехгорной Красно-Пресненской Мануфактуре. Мясо, зелень. Красная Пресня, 19/5.

Рабкооп при Трехгорной Красно-Пресненской Мануфактуре. Мясо, зелень. Красная Пресня, 35.

«Радость», кооператив работников просвещения. Мясо, зелень, колониальные товары. Б. Серпуховская ул., 8.

«Рыбак», т-во Заславский, Д., Лазовик. Филимонов и Пейсиков. Рыба. Болотн. пл., лабаз, 98.

Саблин, А. И. Мясо. М. Сухаревская пл., 8, пом. 56.

«Сельдпродукт», полное торг.-пром. т-во Левин, М. Г., Лазовины, М. И. и О. И. и Виницкий, В. Ф. Рыба. Болотная пл., лабаз, 58.

«Сельдь», т-во Лукачев, А. В. Рыба. Охотный ряд, 28/30.

«Сельский Господарь», Всеукраинский союз с.-х. кооперации. Мясо. Городские бойни.

«Сельский Господарь». Мясо. Ладожская ул., 2/9, пом. 1.

Сельскосоюз. Всероссийский союз с.-х. кооперации. Мясо. Зацепская пл., 5.

Сельскосоюз. Оптовая и полуоптовая. Мясо. Ладожская ул., 2/9.

Сельскосоюз. Мясо. Мало-Сухаревская пл., 8.

Сельскосоюз. Мясо. Смоленск. рынок, 10.

Сельскосоюз (кооп.). Битая птица и с.-х. продукты. Б. Дмитровка, 4.

Сельскосоюз. Оптово-розничная. Битая дичь, яйца и пр. товары. Тверская ул. Георгиевский пер., 14/2.

Сельскосоюз. Мясо.

«Сельсхозпоказатель» (кооп.). Мясо. Городские бойни.

Селянов, И. А. и Коровин, В. С. Мясо 1-й Зацепский пер., 4.

«Серп и Молот» (кооп.). Мясо, зелень, гастрономия. Коммунистическая ул., 4/33.

«Серп и Молот». Мясо. М. Серпуховская пл., 8, пом. 30.

«Смычка» Мосгико (кооп.). Мясо. М. Сухаревская пл., 8, пом. 15.

Сокольнический Рабкооп. Мясо, зелень В. Красноходмская ул., 26.

Сокольнический Рабкооп. Мясо, зелень. Русаковское шоссе, 42.

«Союз Рыбаков» (кооп.). Рыба, бакалея. М. Сухаревская пл., 10/31.

«Союз Рыбаков». Рыба, мясо. Сретенка, 12.

Терентьев, В. В. Рыба. Болотная пл., лабаз 39.

Ткаченко, Ф. Г. Оптовая. Мясо, шерсть и мануфактура. Рыбный пер., 3, пом. 3.

Топлескооп (кооп.). Мясо и гастрономия. Тулинская ул., 29/31.

«Торгсвос», торгово-производ. отд. Совета Всероссийского О-ва Слепых. Мясо, зелень. Охотный ряд, 10/2.

ТПО Кур. ж. д. (кооп.). Мясо, зелень и гастрономия. Ул. К. Маркса, 5.

ТПО Окт. ж. д. Мясо, гастрономия. 1-я Мещанская ул., 78/80.

«Тригор» (кооп.). Мясо, зелень, гастрономия. Б. Доргомиловская ул., 59.

«Тригор». Мясо, зелень, бакалея. Доргомиловский вал, 1.

«Тригор». Мясо, зелень, бакалея. Можайское шоссе, 35.

Федоровы Бр., Д. и Ф. Мясо. Зацепская пл., 22.

Филимонов, Г. В. Мясо. Городские бойни.

Фокин, С. М. Рыба, фрукты. Болотная пл., лабаз, 48 и 49.

Центросоюз (кооп.). Рыба, фрукты. Болотная пл., лабаз, 40.

Центросоюз. Битая птица, молочные продукты. Тверская ул., 5.

Цувоенпромхоз. Мясо. Городские бойни.

Цувоенпромхоз. Мясо. Солянка, 1.

Чернышев, Н. Е. Рыба. Ул. Герцена, 32.

Шелухин, А. И. Мясо, зелень. Покровка, 19.

Шелухин, И. И. Мясо. Городские бойни.

Шлипаков, С. В. Мясо. Городские бойни.

Шульман, Б. Х. и Ласкин, С. М. Рыба. Болотная пл., лабаз, 69.

Шур, И. Ш. Мясо. Городские бойни.

Шустров, А. И., Боков, А. Г., Румянцев А. П. и Куркин, А. П. Рыба, фрукты. Болотная пл., лабаз, 44.

Якунин, А. В. Мясо, гастрономия. Б. Переяславская ул., 4.

Якушин, И. П. Рыба, фрукты. Болотная пл., лабаз, 67.

НЕФТЕПРОДУКТЫ.

Егоровы, Е. и **А. М.** Керосин, краски и обои. М.-Сухаревская пл., 5/2.

«Контакт», т-во. Алексеев, Н. Л. и Кузмин, А. И. Нефтяные сульфокислоты. Верхние Торговые Ряды, 78.

Кубчернефть (гос.). Нефтепродукты. Пл. Революции, 1/21.

Нефтесиндикат. Оптовая. Нефтепродукты. Владимирское шоссе, 14.

Нефтесиндикат. Нефтепродукты. Воскресенская ул., 34.

Нефтесиндикат. Торг. к-ра. Нефтепродукты. Мясницкая ул., 20.

Нефтесиндикат. Оптово-розничная. Нефтепродукты. Мясницкая ул., 20.

Нефтесиндикат. Оптовая. Нефтепродукты. Петровский проезд, 93.

Нефтесиндикат. Оптовая. Нефтепродукты. Проломная ул., 7.

Нефтесиндикат. Нефтепродукты. Пятницкая ул., 16.

Нефтесиндикат, лавка № 2. Нефтепродукты и разный вспомогательный материал. Смоленский пр., 17/2.

ОБОИ.

Василеостровский Райисполком. Оптово-розничная. Обои. Б.-Лубянка, 16.

Дементьев, В. А., Подковыров, М. Ф. и **Кордюков, А. С.** Обои и москательные товары. Тулинская ул., 21.

Егоровы, Бр. Е. и **А. М.** Обои, краски и керосин. М.-Сухаревская пл., 5/2.

Испол. ком. Центрального Района г. Ленинграда, производственный п/отдел. Обои. Кузнецкий Мост, 15/5.

Каждан, Я. М. Обои. Кузнецкий Мост, 15/5.

Ленинградский Губисполком, эксплоатац отдел. Оптово-розничная. Обои. Тверская ул., 22/1.

Макаров, И К. и **Молокашер, Л. А.** Обои и краски. Сретенка, 11.

Мосполиграф, трест. Обои. Арбат, 1/3.

Мосполиграф. Обои. Верхняя Красносельская, 2.

Мосполиграф. Обои. Житная ул., 33.

Мосполиграф. Обои и краска. Кузнецкий Мост, 20.

Мосполиграф. Обои. Никольская ул., 3.

Мосполиграф. Обои. Тверская ул., 68.

«Обои», т-во Эпштейн, Д. А., Шулейкин, В. В. и Файн, Л. И. Обои и обойные принадлежности. Петровка, пассаж Муни (быв. Солодовникова).

Петров, И. А. Обои, скобяные товары и мебельно-драпировочные приклады. Ул. Огарева, 12.

ОБУВЬ.

Баумановский районный рабкооп. Обувь, кожевенные товары и галантерея.

Военно - Потреб. О-во Наркомвоенмора (кооп.). Обувь. Красная пл., 2-й Дом РВСР.

Дорожный Союз Потреб. О-в М.-Каз. ж. д. (кооп.). Обувь, мука, крупа и сахар. Нижне-Красносельская, 66/31.

Дорожный Союз Потреб. О-в М.-Каз. ж. д. Обувь, мука, мясо и пр. товары. Рязанская ул., 12.

Зеленкин, М. Г. Обувь. Кузнецкий Мост, 3.

Кантор, А. К. Обувь. Варварка, 10.

Кооператив Рабочих и Служащих ВЦИК и СНК. Обувь. Б.-Сухаревская пл., 4.

Кузнецов, И. С. и Тутилин, И. А. Обувь. Б.-Серпуховская, 6.

Ленинградский Кожтрест. Обувь и кожаные изделия. Арбат, 28/30.

Ленинградский Кожтрест. Бракованная обувь. Кузнецкий пер., 3; пом. 36.

Ленинградский Кожтрест. Розничная. Обувь. Кузнецкий пер., 3.

Ленинградский Кожтрест. Обувь. Сретенка, 22.

Ленинградский Кожтрест. Обувь. Таганская пл., 7.

Ленинское Кредитное Т-во (кооп.). Обувь. Н.-Сухаревский рынок, палатка 1232/34.

Медсанкооп. Обувь, галоши. Сретенка, 26.

Мосгико (кооп.), 174-я артель инвалидов. Обувь. Сретенка, 16.

Москвошвей, трест. Обувь, готовое платье и белье. Немецкий пер., 3.

Москож, трест. Обувь и кожанные изделия. Арбат, 4.

Москож. Обувь. Ул. Баумана, 42.

Москож, маг. № 4. Обувь, кожа и меха. Б.-Серпуховская ул., 7.

Москож. Обувь, кожа, меха и пр. товары. Смоленская ул., 1/4.

Москож, МСНХ. Обувь. 1-я Тверская-Ямская, 3.

Москож. Обувь и шорные изделия. Тулинская ул., 1.

Московский Кооператив Рабочих Обувного Пр-ства. Обувь. Сретенка, 20.

Московское Кожевенное Обувное Кооп. Труд. Т-во. Обувь. Арбатская пл., ул. Воровского, 6/1.

«Москуст», акц. о-во. Обувь и кожа. Ильинка, 2, дом РВСР, пом. 10.

МСПО (кооп.). Обувь. Ананьевский рынок, палатка 385-412.

МСПО. Обувь. Б.-Златоустинский пер., 9

Об'единенный Рабкооп. № 453 при ф-ке Циндель. Обувь, мануфактура и галантерея. Дербеновская ул., 15.

«VII Октябрь», Баумановский Рабкооп. Обувь. Маросейка, 6/8, пом. 9.

«VII Октябрь». Обувь и галантерея. Тверская, 33.

«Поткооппечатник» (кооп.). Обувь и мануфактура. Арбат, 52.

«Поткооппечатник». Обувь, мануфактура и галантерея. Тверская ул, 38.

«Профработник» (кооп.). Обувь, вино, гастрономия и пр. товары. Петровский бульвар, 31/1.

«Профработник». Обувь и мануфактура Солянка, 8.

СПАС-НУДОЛЬСКАЯ
ТРУДОВАЯ АРТЕЛЬ БАШМАЧНИКОВ
Москва, Октябрьская ул., 2-12 (б. Александр.).
13-а

Самарский Губторг. Обувь и мануфактура Верхние Торговые Ряды, пом. 87.

Симоньян, А. П. Обувь. Воскресенский пер., 1.

Симоньян, С. П. Обувь. 1-я Тверская-Ямская, 28.

Татаров, А. И. и Калабушкин, С. П. Обувь. Бутыровская ул., 8.

Т-во Кустарей г. Москвы и **уездов.** Обувь и кожа. Елецкий, 3/1.

ОПТИЧЕСКИЕ ПРИБОРЫ.

Волков, И. М. Оптические приборы. Арбат, 29.

Гек, И. К. Оптические приборы. Тверская, 59.

Мейнерт, А. А. Оптические приборы. Кузнецкий Мост, 15/5.

Рыжов, Е. М. Оптические приборы. Ул. Огарева, 12.

Трест Точной Механики. Оптические принадлежности. Б.-Лубянка, 13/12.

Трест Точной Механики. Оптические стекла и часы. Третьяковский пер., 4.

Трест Точной Механики. Оптические стекла и часы. Третьяковский пер., 11.

«Физико-Химик» (частн.). Оптические приборы. Петровка, 27/16.

Шапиро, Б. В. Оптические приборы. Тверская, 50.

ОХОТНИЧЬИ И РЫБОЛОВНЫЕ ПРИНАДЛЕЖНОСТИ.

Всекопромрыбсоюз (кооп.). Рыболовные принадлежности и рыба. Ветошный Ряд.

Всекохотсоюз, Всерос. промысл. союз охотников. Охотничьи принадлежности. Никольская ул., 12.

Втопас, Всероссийское т-во производственной ассоциации допризывников. Спортивные и рыболовные принадлежности. Верхние Торговые Ряды, пом. 47.

Мосгубсоюз охотников. Принадлежности охоты. Б. Лубянка, 1.

Мосгубсоюз охотников. Принадлежности охоты. Китайский проезд, пом. 30.

Московский Губ. Промысловый Кооператив Союза Рыбаков. Рыболовные принадлежности. Покровка, 38.

Промвоенторг. Принадлежности охоты и машины. Никольский пер., 14.

Промвоенторг. Принадлежности охоты. Мясницкая, 13.

Романовский, К. А. Принадлежности охоты. Лялин пер., 1/36.

Салищев, В. П. Принадлежности охоты. Арбат, 23.

Сетеснасть (гос.). Сетевязальные и канатные принадлежности. Ветошный Ряд, 17.

Торгохота, акц. о-во. Охотничьи ружья. Неглинный пер., 11.

Торгохота. Принадлежности для охоты. Никольская ул., 5.

ПИВНЫЕ.

«Беларусь», Белорусского Пищетреста. Пиво. Ул. Адлера Фридриха, 20/1.

«Беларусь-Левенбрей». Пиво. Арбат, 57.

«Беларусь». Пиво. Ул. Герцена, 17.

«Беларусь-Левенбрей». Пивная - столовая. Ленинградское шоссе, 10.

«Беларусь». Пиво. Садовая-Триумфальная ул., 1/2.

«Беларусь». Пиво. Солянский проезд, 3/12.

«Беларусь». Пивная-столовая. Сретенка, 9.

«Беларусь-Левенбрей». Пиво. Тверская ул., 68.

Бурина, Ф. Г. Пиво. Ул. Баумана, 2/26.

Джалагания, Я. Д. Пиво. Неглинный проезд, 4.

Евтеева, Н. С. Пиво. Новослободская ул., д. 1/36.

Коленова, Т. Л. Пиво. Неглинный проезд, д. 20.

«Красный Пролетарий» (кооп.). Столовая-пивная. Ул. Б.-Калужская, 6.

«Красный Строитель». Пиво. Варварка, Зарядьевский пер., 13.

«Красный Строитель». Пиво. Маросейка, д. 9/13.

«Красный Строитель». Пиво. Мытная ул., 6.

«Красный Строитель». Пиво. Оружейный пер., 2.

«Красный Строитель». Пивная - столовая. Смоленский рынок, 12.

«Красный Строитель». Пиво. Сущевская ул., 1/3.

«Красный Строитель». Пиво. Тверская-Ямская, 30.

«Красный Строитель». Пиво. Театральный проезд, 2-й Дом Советов.

«Красный Строитель». Пиво. Трубная пл.

«Красный Строитель». Пиво. Ярославское шоссе, 46.

Крылов, А. Е. Пиво. Шереметьевская ул., 13/26.

«Левенбрей». Пиво. Покровка, 2/1.

ЛСПО. Пиво. Лубянский проезд, 27/1.

ЛСПО. Пиво. Преображенская пл., 17.

ЛСПО. Пиво. Уг. Старой Божедомки и 3-й Мещанской ул., 29/47.

«Медведь», Секретев, А. Г. Пиво. Ул. Герцена, 23.

Митрофанов, М. И. Пиво. М.-Бронная, 10.

Моссельпром (гос.). Пиво. Андроньевская пл., 1/2.

Моссельпром. Пиво. Арбат, 4.

Моссельпром. Пиво. Б.-Бронная ул., 27/4.

Моссельпром. Пиво. Б.-Садовая ул., 20.

Моссельпром. Пиво. 2-я Брестская ул., 54.

Моссельпром. Пиво. Воронцовская ул., 41.

Моссельпром. Пиво. Георгиевский пер., 2/14.

Моссельпром. Пиво. Зацепа, 5.

Моссельпром. Пиво. Зубовская пл., 2/4.

Моссельпром. Пиво. Каретно-Садовая ул., 8.

Моссельпром. Пиво Ул. К. Маркса, 36.

Моссельпром. Пивная-столовая. Красносельская ул., 8.

Моссельпром. Пиво. Красная Пресня, 17/8.

Моссельпром. Пиво. Красная Пресня, 42.

Моссельпром. Пивная-столовая. Лабазная ул., 8.

Моссельпром. Пиво. Ул. Линивка, 6/7.

Моссельпром. Пиво. Ленинградское шоссе, 100/1.

Моссельпром. Пиво. Лубянский проезд, 27/1.

Моссельпром. Пиво. Международная ул., 20/35.

Моссельпром. Пивная-столовая. Можайское шоссе, 20.

Моссельпром. Пиво. Н.-Масловка, 1/13.

Моссельпром. Пиво. Ул. Огарева, 3.

Моссельпром. Пиво. Октябрьская ул., 28.

Моссельпром. Пиво. Петровка, 20.

Моссельпром. Пиво. Плющиха, 44/2.

Моссельпром. Пивная-столовая. Покр. Камер-Коллежский вал, 37.

Моссельпром. Пиво. Преображенская пл., 19.

Моссельпром. Пиво. Пятницкая ул., 2.

Моссельпром. Пиво. Рождественский бульвар, 3/2.

Моссельпром. Пиво. Садово-Спасская ул., 19.

Моссельпром. Пиво. Садовая-Триумфальная ул., 31/32.

Моссельпром. Пиво. Солянка, 8.

Моссельпром. Пиво. Таганская (Советская) ул., 59/42.

Моссельпром. Пиво. 1-я Тверская-Ямская ул., 13/27.

«Новая Бавария» (гос.). Пивная-столовая. Бутырская ул., 8.

«Новая Бавария». Пиво. Даев пер., 2/26.

«Новая Бавария». Пиво. Домниковка, 22.

«Новая Бавария». Пиво. 1-я Мещанская ул., 35.

«Новая Бавария». Пиво. Михайловское шоссе, 49.

«Новая Бавария». Пиво. Неглинный проезд, 29.

«Новая Бавария». Пиво. Тургеневская пл., 10.

«Оргум», Орловское гос. торг.-пром. паев. т-во. Розлив пива. Б.-Андроновка, 8/10.

«Тригор» (кооп.). Пиво. Арбат, 5.

«Тригор». Пиво. Б.-Грузинская ул., 51/2.

«Тригор». Пиво. Лубянский проезд, 2/6.

«Тригор». Пиво. Неглинный проезд, 14.

«Тригор». Пиво. Тверская ул., 59.

«Тригор». Пиво. Цветной бульвар, 2.

Фадеев, А. М. Пиво. Октябрьская ул., 50.

Шаболовский пивоваренный завод. Пиво. Баррикадная ул., 2/3.

Шаболовский пивоваренный завод. Пиво. Волхонка, 8/10.

Шаболовский пивоваренный завод. Пиво. Краснопрудная ул., 1/2.

Шаболовский пивоваренный завод. Пиво. Садовая-Землянка, 91/3.

Шаболовский пивоваренный завод. Пиво Садовая-Самотечная ул., 2/34.

ПИСЧЕБУМАЖНЫЕ И КАНЦЕЛЯРСКИЕ ПРИНАДЛЕЖНОСТИ.

«Бумага», Василевский, А. С. и Колицкий, М. И. Писчебумажные принадлежности. Мясницкая ул., 18.

«Бумага-Картон», Этингер и Донiахи. Оптово-розничная. Бумага и картон. Мясницкая ул., 1.

«Бумторг», Фрид, Г. Б. и Жив, С. Г. Оптовая. Бумага и картон. Мясницкая, 24.

Вильдавский и Ган. Писчая бумага и канцелярские принадлежности. Лубянская пл., д. 1/7.

Камуралбумтрест. Бумага, картон и лес. Ильинка, 3/4, пом. 28.

«Канцбум», бр. Дуб и Черняк. Писчебумажные и канцелярские принадлежности. Никольская ул., 10.

Московское Товарищество Торговли Бумагой и Картоном
„БУМТОРГ“
МОСКВА, Мясницкая, 24. — Телеф.: 5-04-03 и 5-94-89.
Адрес для телеграмм: Москва—Бумторг.
НА СКЛАДЕ ПОСТОЯННО ИМЕЕТСЯ:
БУМАГА: писчая всех развесов и качеств. печатная, альбомная, бюварная, бутылочная, афишная, подпергаментная, „Верже“, оберточная и пакетная, пергамент в рулонах и стопах. КАРТОН: белый, желтый, серый, соломенный, бристольский, английский (пресшпан).
Чековые и контрольные ленты для касс.
69-а

Военная Типография Штаба РККА. Писчебумажные принадлежности и книги. Арбат, 21.

Военно - Топографическое Управление Штаба РККА. Военные карты и писчебумажные принадлежности. Кузнецкий Мост, 3.

Вольховский, Д. Л. Писчебумажные и канцелярские принадлежности. Никольская ул., 8, пом. 6.

«Вопросы Труда» (гос.). Канцелярские принадлежности и книги. Никольская ул., д. 17.

Вятторг (гос.). Бумага и спички. Ильинка, 4-й Старо-Гостиный Двор, пом. 23.

«Гвиз», Гос. Военное изд-во. Канцелярские и учебные принадлежности. Арбат, 47.

«Гвиз». Писчебумажные принадлежности. Б.-Лубянка, 1.

«Гвиз». Канцелярские принадлежности Красная пл., 2-й д. РВС СССР, пом. 12.

Гиргифельд, Г. Р. и Желиховский, А. А. Писчебумажные товары и принадлежности для радио. Кузнецкий пер., 3.

Главполитпросвет. Писчебумажные и канцелярские принадлежности. Сретенка, 8.

Дерюжины и К-о. Картон, бумага и пакеты. Ильинка, 3/4, пом. 1.

Дотлибов, Г. Л., Печерский, М. Н. и Кипершвак, В. Бумага, пакеты и мануфактура. Трубная ул., 17.

Дуб, А. И. и И. И., бр. Писчебумажные и канцелярские принадлежности. Никольская ул., 10, пом. 41.

«Земля и Фабрика», изд-во. Книги и писчебумажные принадлежности. Никольская ул., 12.

Калужский ГСНХ. Бумага и спички. Хрустальный пер., 2-й д. РВС СССР, пом. 50.

Комитет Популяризации Художественных Изданий. Писчебумажные принадлежности. Кузнецкий Мост, 11.

Кооперативное Издательство. Канцелярские принадлежности и книги. Свердлова пл., 3.

Кооперативное Издательство. Бумага и канцелярские принадлежности. Тверской бульвар, 10.

«Крестьянская Газета». Писчебумажные и канцелярские принадлежности. Никольская ул., 8.

Курмед, А. В. и Н. В.; Гиршфельд, М. И. и Зутта, Б. Б. Оптово-розничная. Бумага и канцелярские принадлежности. Мясницкая ул., 3.

«Лесные Поляны» (гос.). Писчебумажные принадлежности. Лубянский пассаж, пом. 38 и 39.

Малкин, Ф. Ф. Писчебумажные и канцелярские принадлежности. Сретенка, 26.

МОНО, Московский Отдел Наробраза. Писчая бумага и канцелярские принадлежности. Лубянский пассаж.

МОНО. Писчебумажные и канцелярские принадлежности. Петровка, 2.

МОНО. Писчебумажные и канцелярские принадлежности. Театральный проезд, 7.

«Моском», Розенблюм. Писчебумажные принадлежности. Богоявленский пер., 1/3.

Мосполиграф (гос.). Канцелярские и писчебумажные принадлежности. Ильинка, 4, Старо-Гостиный Двор, пом. 8.

Мосполиграф. Оптово-розничная. Канцелярские и писчебумажные принадлежности. Кузнецкий Мост, 20.

«Мотор», изд-во. Книги и писчебумажные принадлежности. Никольская ул., 17/19.

Множительный аппарат „АПАКОГРАФ“

Новейший множительный аппарат „АПАКОГРАФ“ работает посредством химических реактивов.

„АПАКОГРАФ“ отличается простотой работы и воспроизведением чистых, ясных копий в неограниченном количестве при минимальной затрате энергии и средств.

„АПАКОГРАФ‘ производит копии с оригиналов, написанных на пишущих машинах, а также рукописей, рисунков.

„АПАКОГРАФ“ работает красками разных цветов, копии которых не выцветают и не пачкают и по своей чистоте и ясности как первая, так и тысячная ничем не отличаются от оригинала.

„АПАКОГРАФ“ необходим Государственным, Кооперативным, Военным, и общественным учреждениям.

„АПАКОГРАФ“ вполне заменяет литографию.

„АПАКОГРАФ“ безподобен, незаменим.

В производстве имеются всегда восковки, краски, сетки, чернила и проч.

ПРОИЗВОДСТВО МНОЖИТЕЛЬНЫХ АППАРАТОВ „АПАКОГРАФ“
МОСКВА, Б. Златоустинский пер., дом № 1. Телефон 4-48-32.

757

АПАКОГРАФ
Apakograph
Москва
ПРОИЗВОДСТВО МНОЖИТЕЛЬНЫХ АППАРАТОВ.

«Новая Москва», изд-во. Писчебумажные и канцелярские принадлежности. Неглинный проезд, 9.

«Осип», Саборно, А. К. Писчебумажные принадлежности. Мясницкая ул., 25.

Пермский Окружной Исполком. Писчебумажные принадлежности. Никольская ул., 17.

Полиграф (гос.). Оптовая. Канцелярские принадлежности. Леонтьевский пер., 14.

Поляковы, И. и Я. А. и Бреслер, Д. В. Бумага и картон. Лубянская пл., Китайский проезд, 1, пом. 26.

«Связь», агентство при Наркомпочтеле. Канцелярские принадлежности и произведения печати. Кузнецкий Мост, 14.

«Серп и Молот» (гос.). Писчебумажные принадлежности. Пл. Свердлова, 2-й Дом Советов.

Сибирское Краевое Издательство. Канцелярские принадлежности и книги. Теплые ряды, 4.

«Снабжение Издательств», акц. о-во. Бумага и канцелярские принадлежности. Мясницкая ул., 8.

«Торгбум», Подземский, М. К. и Г. М. и Дворкин, Г. З. Оптовая. Бумага и картон. Мясницкая ул., 11.

«Транспечать», НКПС. Предметы для школы и канцелярии. Никольская ул., 17/19.

«Труд и Книга», МГСПС. Книги и писчебумажные принадлежности. Никольская ул., 11.

Укрбумтрест. Писчебумажные принадлежности. Рождественка, 2/5.

Ульяновский Комбинат. Писчебумажные принадлежности. Никольская ул., 7.

Урусовы, П. И. и И. Д. Писчебумажные и канцелярские принадлежности. Мясницкая ул., 2.

Центробумтрест. Бумага и картон. Балчуг, 12.

Центробумтрест. Бумага. Маросейка, 2/15.

Центробумтрест. Оптовая и полуоптовая. Бумажные и картонные изделия. Мясницкая ул., 24.

Центробумтрест. Писчебумажные принадлежности. Никольская ул., 12.

Центробумтрест. Бумага и канцелярские принадлежности. Смоленский рынок, 14/3.

Центробумтрест. Бумага. Тверская ул., 68.

Центробумтрест. Книги и писчебумажные принадлежности. Ул. Герцена, 10/2.

Центросоюз. Канцелярские и писчебумажные принадлежности. Маросейка, 7/8.

ЦУП ВСНХ. Канцелярские и писчебумажные принадлежности. Мясницкая ул., 6.

«Чернозем», изд-во Орловского Губкома РКП. Писчебумажные и канцелярские принадлежности. Кузнецкий Мост, 11.

Шабат, М. А. и К-о. Оптово-розничная. Писчебумажные принадлежности. Колпачный пер., 4.

Шахматов, Т. И. и Краинская, А. А. Канцелярские принадлежности и москательные товары. Преображенская пл., 53/57.

«Школа и Книга», акц. о-во. Писчебумажные и канцелярские принадлежности. Петровка, пассаж Мунн.

«Экватор», Латиздат. Книги и писчебумажные принадлежности. Мясницкая ул., 20.

«Экономическая Жизнь», изд-во при СТО. Писчебумажные и канцелярские принадлежности. Петровка, 16.

ПОСУДА, СТЕКЛО, ЛАМПЫ И ХОЗЯЙСТВЕННЫЕ ВЕЩИ.

Альперович, П. Г. Оптовая. Стеклянная посуда. Потаповский пер., 4.

Аранович, С. И. и Рейфман, Н. М. Оконные стекла. Рождественка, 12.

Белинький, С. И. Оконные стекла. Б. Златоустинский пер., 6, пом. 11.

В. И. ВАСИЛЬЕВ.
МОСКВА, Рождественка, д. 18.
Телефон № 2-14-22.
ПРОИЗВОДСТВО И ТОРГОВЛЯ
химической посудой и лабораторными принадлежностями.
521

Военно-Потребительское О-во Наркомвоенмора. Посуда и бакалейные товары. Хрустальный пер., 2-й дом РВС СССР.

Вольдер, Б. С. Посуда и хозяйственные принадлежности. Мясницкая ул., 20.

Главвоенпром. Станки, хозяйственные и металлические принадлежности. Мясницкая ул., 13.

Н. Х. ГРИНГАУЗ и И. О. ХЕЙФЕЦ
МОСКВА, Маросейка, № 2. — Телефон 3-84-40.
ПОСУДА аптекарская, химическая и лабораторн.
35-а

Гусь-Хрустальный Комбинат (гос.). Стекольные изделия и мануфактура. Мясницкая ул., 8/2.

Гутнер, Б. М. и Г. М. Стеклянная посуда. Мясницкая ул., 13.

Гутнер, Б. М., Д. Я. и А. Я. Посуда и предметы домашнего обихода. Мясницкая ул., 7/9.

Зимин, П. В. Оптово-розничная. Посуда и кухонные принадлежности. Б. Лубянка, 8.

Ивянский, З. М. и Бекин, В. И. Стекло и стеклянная посуда. Сретенский бульв., 5.

Калашников, Б. А. Оконные стекла. Пушечная ул., 4.

Карелин, А. А.; Мельников, В. К. Семенов, П. В. Посуда, лампы и хозяйственные предметы. Солянка, 1, пом. 21.

Костяницин, И. В.; Бабурин, Л. И. и Рабинович, Ш. Н. Лампы, аллюминиевая посуда. Солянский проезд.

Макаров, Ф. И. и Дедголин, В. Д. Посуда. Патерашьев пер., 3.

Мальцевские Заводы. Оптово-розничная. Фаянсовые и хрустальные изделия, чугунное литье, цемент. Мясницкая ул., 24.

Металлосиндикат. Хозяйственные и скобяные товары. Н.-Сухаревский рынок, палатка 1385—87—89.

Моссиликат. Оптовая. Силикатные товары. Мясницкая ул., 1.

Мосстеклофарфортрест. Ножи, вилки, фарфор, посуда и зеркала. Зацепская пл., 5.

Мосстеклофарфортрест. Фарфоровая посуда. Б. Кисельный пер., 11.

Мосстеклофарфортрест. Посуда. Ирининская ул., 9/11.

Мосстеклофарфортрест. Фарфоровые изделия. Коммунистическая ул., 54.

Фабрика конвертов и других бумажных изделий
М. А. ШАБАТ
МОСКВА, Покровка, Колпачный пер., 4. Телефон № 4-64-28.
Телеграммы: Москва, ШАКОН.
463

Мосстеклофарфортрест. Посуда. М. Сухаревская пл., 6.

Новтресторг, акц. о-во. Оптовая. Фарфоровые и фаянсовые изделия. Мясницкая ул., 15.

Зеркала
крестьянские, в рамах, туалетные, трюмо и пр.
Зеркальная мастерская
Н. А. НИКИТИНА.
Москва, Б. Спасская, д. 8/2.
Нижегородская Ярмарка,
Скоба Б, пом. 21/40. 43-а

«Посуда», Захер, А. Д.; Вирин, Н. Г. и Лисовик, М. С. Посуда. Б. Дмитровка, 2.

ЗЕРКАЛЬНАЯ МАСТЕРСКАЯ
ПЕРВОЙ ПРОМЫСЛОВОЙ КООПЕРАТИВНОЙ АРТЕЛИ.
Москва, 3-я Тверская-Ямская, д. № 74 (бл. Лесной).
Телефон № 1-88-59.
522

Продасиликат. Оптово-розничная. Фаянсовые, фарфоровые и стеклянные изделия. Б. Златоустинский пер., 2/8.

«Профработник» (кооп.). Посудно-хозяйственные предметы. Страстная пл., 47.

«Свой Труд», Елкин, Е. Я. Стекло. Стрелецкий пер., 8.

1-ая Московская Кооперативн. Промысловая Артель
утвер. М. С. Н. Х.
„СТЕКЛОАРТЕЛЬ“
Исполнение всевозможных художественно-стекольных работ, зеркальные и цветные стекла в медной оправе. Фацетировка стекол и зеркал. Зеркала для мебели и фантазия. Авто-стекла.
Переделка старых зеркал заново.
Москва, Триумфально Садовая, Оружейн. пер., 3
Тел. 2-32-88.
7а

Сокольнический районный рабкооп. Посуда, галантерея, мануфактура и проч. товары. Руссаковская ул., 42.

Укрфарфортрест. Фарфоровые, фаянсовые и стеклянные изделия. Верхние Торговые Ряды, пом. 112—113.

Уралмет (гос.). Посуда, железо, сталь, чугун. Б. Сухаревская пл., 16/18.

Урумян, С. С. Оптово-розничная. Технические инструменты и хозяйственные принадлежности. Мясницкая ул., 1.

Фарфоро-Фаянсовый Трест. Фарфоро-фаянсовая посуда. Б. Златоустинский пер., 2.

Фарфортрест. Посуда. Б. Спассо-Глинищевский пер., 9/1.

Фарфортрест. Оптово-розничная. Тверская ул., 26.

Федоров, А. И. Стеклянная посуда. 1-я Тверская-Ямская, 35/34.

Шевелягины, В. А., В. А. и Бузовкин, Н. П. Посуда и лампы. Варсонофьевский пер., 8.

Центральный Склад Кустарного Музея ВСНХ. Хозяйственные принадлежности, мебель, игрушки и проч. товары. Леонтьевский пер., 7.

«Экест» (частн.). Оцинкованная посуда. Б. Златоустинский пер., 6.

ПОХОРОННЫЕ БЮРО.

Александрова, А. Я. Похор. бюро. Селезневская, 1.

Александров, Н. П. Похор. бюро. 1-я Тверская-Ямская, 42.

1-е Московское Похоронное Т-во (частн.). Гробы и исполнение похоронных процессий. Плющиха, 5.

1-е Московское Похоронное Т-во. Волхонка, 5/6.

1-е Московское Похоронное Т-во. М.-Дмитровка, 2/4.

1-е Московское Похоронное Т-во. Б. Калужская, 2.

1-е Московское Похоронное Т-во. 1-я Мещанская, 91.

1-е Московское Похоронное Т-во. Мясницкая, 30.

Царсков, П. П. Похоронное бюро. Спартаковский пер., 27.

ПРОТИВОПОЖАРНЫЕ СРЕДСТВА.

«Акомет», акц. о-во металлической промышленности и торговли. Правление и оптовая продажа пожарных инструментов. Милютинский пер., 1.

«ВЗОК», Всероссийское Заготовительное Об'единение Коммун. Хозяйства. Оптово-розничная. Противопожарные средства, водопровод и канализационные принадлежности. Мясницкая ул., 22.

Кулябко, Ступин и Матвеев, депо пожарных принадлежностей. Продажа пожарных инструментов и принадлежностей. Милютинский пер., 1/5.

Техноткань (гос.). Пожарные рукава, ремни, клепочные изделия. Ильинка, 3/4.

ПРЯЖА, НИТКИ И ШЕЛК СЫРЕЦ.

Айзенштадт, А. Т. Пряжа. Центральный рынок, палатка 1045.

Блох, М. И. и Маркович, Н. С. Оптовая. Пряжа. Лубянский проезд, 2/6, пом. 11.

Богородско-Щелковский Трест хлопчатобумажных ф-к. Нитки и хлопчато-бумажные ткани. Арбат, 35.

Богородско-Щелковский Трест хлопчатобумажных ф-к. Пряжа и хлопчато-бумажные ткани. Варварка, 20.

Брылов, С. В. Пряжа. Лубянский проезд, Георгиевский пер., 13/2, пом. 13.

Вигоневый Трест. Трикотаж, пряжа, нитки. Ананьевский рынок, палатка 384/360.

Вигоневый Трест. Пряжа. Б. Черкасский пер., 7.

Виленский, С. и М. Зайдес. Пряжа, вата, суровье. Лубянский проезд, 3/4, 5/6, Политехнический музей.

Воловник, Я. А. Пряжа. Центральный рынок, палатка № 4057.

Геффен, М. А. Пряжа, мешки. Георгиевский пер., 2, пом. 12.

Глинтерник, Д. З. Бумажная пряжа. Центральный рынок, палатка 1062—63.

Горелик, З. А.; Шнееров, М. Е. и Софер, А. М. Пряжа. Китайский проезд, Политехнический музей, пом. 105—106.

Горелик, Т. А. Пряжа. У Китайской стены, палатка 36.

Давидсон, М. Б. и Розенфельд, Л. О. Пряжа и трикотаж. Лубянский проезд, 4, пом. 9.

Добриньккий, А. У. и Духовный, М. Г. Пряжа. Лубянский проезд, 3/4, Политехнический музей, пом. 108.

Обработка бумажных концов
для железных дорог и заводов
Е. М. ВОЛКОВОЙ.
Москва, Измайловское шоссе, д. 40,
телефон 2-03-16. 462

Дорин, А. Г. Хлопчато-бумажная пряжа и мануфактура. Китайский проезд, 2/6, пом. 24.

Духовный, М. Я. Пряжа. Сухаревский рынок, палатка 1030.

Кравец, К. Б. Пряжа. Центральный рынок, палатка 689.

«Красный Восток» (гос.). Пряжа и мануфактура. Варварка, 3, Старо-Гостиный Двор, 62.

Кулишев, М. и Симоньянц, А. Пряжа и шелк. Китайский проезд, 5, пом. 12.

Левертов, Я. С. Пряжа. Центральный рынок, палатка 1061.

Левин, Г. Н. Л. Нитки. Центральный рынок, палатка 409.

Левинсон, Э. Р. Пряжа. Лубянский проезд, 6, пом. 56.

Ленинградский Текстильтрест. Нитки и мануфактура. Арбат, 57.

Липелис, П. М. Пряжа. Сухаревский рынок, палатка 1069.

II Льноправление. Мешки, пряжа, льняные ткани. Ильинка, 8.

II Льноправление. Льняная пряжа. Центральный рынок, палатка 529—30.

Менделев, Г. З. Бумажная пряжа. Центральный рынок, палатка 1058.

Менделев, И. И. Пряжа. Центральный рынок, палатка 1043.

Мильнер, С. М. Пряжа. Лубянский проезд, 6, пом. 50.

Можальский, И. И. Пряжа. Б. Черкизовская ул., 17.

Мордухович, А. М. Пряжа. Центральный рынок, палатка 925—6.

Мордухович, И. М. Пряжа. Центральный рынок, палатка 1048.

Наймарк, Х. З. Пряжа. Центральный рынок, палатка 1056.

Научно-Показательная Коллегия (кооп.). Пряжа и мануфактура. Центральный рынок, палатка 2474.

Об'единение кустарей текстильщиков. Пряжа. Ул. Соловьева, 41.

Огуре, С. Я. Нитки. Лубянский проезд, 2/6, пом. 17.

Выработка всех сортов ваты,
ОБТИРОЧНЫХ КОНЦОВ для жел. дорог
Артемия Егоровича
ОРЛОВА.
Москва, Таганка, Таганская, 38,
телефон 5-86-73. 461

Паперно, М. А. и Лифшиц, С. Л. Пряжа. Б. Черкасский пер., 8, пом. 17.

Персиц, Б. Х. Пряжа. Центральный рынок, палатка 1051.

«Перскомбюро» (частн.). Оптовая. Хлопок, рис, шерсть. Рыбный пер., Старо-Гостиный Двор, 28.

Пинес, И. Н. Пряжа. Центральный рынок, палатка 1067.

Пинхасов, Я. С. Пряжа и мануфактура. Китайский проезд, 3/5, здание Политехнического музея.

Пинхасов, Я. С. Пряжа и мануфактура. проезд, 9, пом. 1.

Потеляхов, Н. Ш. и Аванов, Л. А., Варваринское торгово-пром. т-во. Оптовая. Пряжа и текстильные товары. Рыбный пер., 3/5, пом. 7.

«Пряжеоборот», Братчик, А. Ш. Пряжа. Лубянский проезд, 6, пом. 58.

«Пряжехлопок», т-во. Пряжа. Лубянский проезд, 4, пом. 54.

Робин, С. А. Пряжа. Центральный рынок, палатка 1064.

Румянцева, О. Р. Бумажная пряжа. Преображенская пл., 16.

Рывтин, Б. Д. Пряжа. Центральный рынок, палатка 962.

Сабачкина, М. С. Пряжа. Ильинка, 3/4.

Сегал, Ш. А. Пряжа. Лубянский проезд, 13, пом. 20.

Сигалович, Я. М. Пряжа. Н. Сухаревский рынок, палатка 1026.

Смирнов, К. П. Нитки. Центральный рынок, палатка 933.

Сопов, В. М. Шелковая пряжа и нитки. Лубянский пассаж, пом. 43.

Тартаковский, Д. Г. Пряжа. Центральный рынок, палатка 1055.

Таслицкий, Я. М. Пряжа. Центральный рынок, палатка 528.

Тверской Хлопчато-Бумажный Трест. Нитки, вата и хлопчато-бумажные ткани. Ипатьевский пер., 11.

Текстильсиндикат. Оптово-розничная. Нитки, вата, шерстяные, шелковые и др. ткани. Смоленская-Сенная пл., 1/2.

Туркшелк, акц. о-во. Шелк сырец, шелковая мануфактура. Ильинка, 4, Старо-Гостиный Двор, пом. 4 и 5.

Филатов, И. Т. Пряжа. Ильинский проезд, 1, Лубянско-Ильинское понторгов. пом. 1.

Хакимов, А. М. Пряжа и хлопок. Кривоколенный пер., 2, пом. 35.

Халфин, И. Н. Пряжа. Ново-Сухаревский рынок, палатка 1075.

Хенкин, Л. М. Пряжа. Лубянский проезд, 6, кв. 40.

Чекалин, Н. Г. Полуоптовая. Пряжа. Хрустальный пер., Старо-Гостиный Двор, пом. 111.

Черкизово-Горкинское кооперативное об'единение кустарей-текстильщиков. Пряжа и вата. Центральный рынок, палатка 1106—7.

Шейн-Юн-Лин. Пряжа. Центральный рынок, палатка 1060.

Шеятман, В. С. Пряжа. Лубянский проезд, 5, пом. 3.

Щигалевский, А. М. и Богдановский, С. М. Пряжа. Лубянский проезд, 4, пом. 129.

Яргубторг (гос.). Пряжа, кожа и канаты. Хрустальный пер., Старо-Гостиный Двор, 84.

Ярославское Хлопчато-Бумажное Об'единение. Бумажная пряжа и готовые хлопчатобумажные ткани. Хрустальный пер., Старо Гостиный Двор, 84.

РАСТИТЕЛЬНОЕ СЫРЬЕ.

Всероссийский Союз Льноводов и Коноплеводов (кооп.). Изготовление и сбыт льноводства и коноплеводства. Тверской бульвар, 10.

Главный Хлопковый Комитет. Хлопок и продукты хлопководства. Армянский пер., 2.

Госторг. Хлопок, пищевые продукты, шелк и галантерея. Ипатьевский пер.

Госторг Узбекской ССР. Оптовая. Хлопок, шерсть, ковры, сухие фрукты и проч. товары. Рыбный пер., Старо-Гостиный Двор, пом. 30.

Дарруди Али-Ага. Оптовая. Хлопок, шерсть, кожа и сухие фрукты. Рыбный пер., 3/5, пом. 8/9.

Икбал, паевое торг.-пром. и экспортно-импортное т-во. Оптовая. Хлопок, невыделанный каракуль и сухие фрукты. Рыбный пер., Ст.-Гостиный Двор, пом. 20.

Льноторг, акц. о-во. Лен и пенька. Никольская ул., 6/2.

«Раунак», частн. т-во. Хлопок, каракуль и мануфактура. Рыбный пер., Старо-Гостиный Двор, 36.

Хакимов, А. М. Хлопок и пряжа. Кривоколенный пер., 2, пом. 35.

РЕЗИНОВЫЕ ИЗДЕЛИЯ.

«Днепторг», т-во Шифрин, М. Ш., Мирский Ш. А. и Левин, Я. Б. Резиновые изделия и галантерея. Лубянский проезд, 2/6, пом. 9.

Кооператив Сотрудников и войск ОГПУ. Галоши и электротехнические принадлежности. Б.-Лубянка, 1.

Медсанкооп, маг. № 2. Галоши и готовая обувь. Сретенка, 26.

Московское Учетное О-во Взаимного Кредита. Резиновые изделия и галоши. Сретенка, 27/29.

Пятецкий-Шапиро, Г. М. Резиновые изделия и плащи. Лубянский проезд, 2, пом. 13.

«Резина», т-во Резинояр, М. Я., Ротштейн, Г. Е. и Сосновский Х. Ш. Резиновые изделия. Кузнецкий Мост, 15/5.

«Резина-Асбест», частн. т-во. Резиновые и асбестовые изделия. Мясницкая, 4.

Резинотрест. Резиновые изделия. Арбат, д. 55.

Резинотрест. Резиновые изделия. Ул. Баумана, 7.

Резинотрест. Резиновые изделия. Маросейка, 10.

Резинотрест. Резиновые изделия. Маросейка, 12.

Резинотрест. Резиновые изделия. Мясницкая ул., 5.

Резинотрест. Галоши и вело-резиновые части. Ново-Сухаревский рынок, палатка № 1253.

Резинотрест. Резиновые изделия. Сретенка, 27/29, пом. 9.

Резинотрест. Резиновые изделия. Тверская ул., 67/5.

Севзапторг, акц. о-во, маг. № 5. Клеенки. Б. Лубянка, 18.

Торгевос, торгово-пром. отдел совета Всероссийского О-ва Слепых. Галоши и клеенка. Б. Лубянка, 13.

Хайцманы, С. И. и М. И. Резиновые изделия. Сретенка, 1.

СЕМЕНА.

«Агроном», (частн.). Семена и книги. Моховая ул., 26.

Агрономическое Бюро Московского С.-Х. О-ва. Семена. Смоленский бульвар, 57.

Бочаров, Н. Д., Беньяминов, А. А. и Мейер, А. Б. Семена. Мясницкая ул., 12.

Власов, И. А. Семена. Пл. Свердлова, 3.

Разумов, Н. И., т-во работников семенного дела. Семена. Пл. Свердлова, 1.

Сельскоюз (кооп.). Семена и мелкий с.-х. инвентарь. Пл. Свердлова, 3.

Мосселькредсоюз (кооп.). Семена. Ул. Ямского поля, 25.

Пельтцер, О. В. Семена и полевой огородный инвентарь. Трубная пл., уг. Цветного бульвара.

РЕСТОРАНЫ, СТОЛОВЫЕ И БИЛЛИАРДНЫЕ.

«Авиотекстиль» (кооп.). Чайная-столовая. Дубининская ул., 45/1.

Адельгейм, Ф. Я. Столовая. Б.-Дмитровка, 9.

Аксенова, В. А. Чайная-столовая. Толкучий пр., 8/2.

Андреев, Т. С. Чайная. Костянский пер., д. 10.

Аппатов, А. А. Буфет. Петровский пер., д. 3, театр Комедии.

Астраханская Губ. Военно-Потреб. Кооперация. Чайная-столовая. Лубянский проезд, д. 11/1.

«Бар», частн. т-во. Неглинный пр., 4.

Марков, А. А. Пл. Революции, 1-а, при Б.-Моск. гостинице.

Пономарев, А. И. Кафе-ресторан. Ул. Герцена, 28.

«Флора», Вешиков, В. А. Кафе-ресторан. Брюсовский пер., 10.

Барановы, К. С. и В. К. Столовая вегетарианская. Мясницкая ул., 2/4.

Беларусь - Левенбрей. Столовая-чайная. треста. Столовая-пивная. Арбат, 9.

Беларусь - Левенбрей. Столовая-пивная. Ленинградское шоссе, 2.

Беларусь - Левенбрей. Столовая-пивная. Ленинградское шоссе, 10.

Беларусь -Левенбрей. Чайная - столовая, с пивом. Ленинградское шоссе, 5.

Беларусь - Левенбрей. Столовая-пивная. 1-я Мещанская ул., 46.

Беларусь - Левенбрей. Столовая-пивная. Моховая ул., 28.

Беларусь - Левенбрей. Столовая-пивная. Садовая-Самотечная ул., 1/2.

Беларусь - Левенбрей. Столовая-пивная. Сретенка, 9.

Большая Московская Столовая (частн.). Биллиардная. Б.-Лубянка, 21.

Бородин, Г. Ф. Столовая с пивом. Китайский проезд, 2/6, кв. 10.

Бородина, Е. Г. Столовая с пивом. Лубянский проезд, 13, пом. 4.

«Братская Помощь» (кооп.). Столовая. Театральный проезд, 7/1.

«Буфетное Дело», IV Ж.-Д. Т-во (частн.) Буфет. Саратовский вокзал.

Бушуева, А. Р. Чайная. Трубная ул., 28

Военно-Потреб. О-во (кооп.). Столовая. Варварка, 12.

«Волна», Лебедева, С. И. Чайная-столовая Ул. Бакунина, 24/56.

Вульман, Я. А. Кафе-буфет. Верх. Торг. Ряды, пом. 151/83.

Габигвадзе, С. А. Столовая с пивом. Никольская ул., 9, кв. 11.

Генелидзе, С. И. Столовая. Пушечная ул., д. 7.

Гильденблат, Н. Б. Столовая-чайная. Садово-Спасская ул., 19.

Готгельф, И. А. Столовая. Сретенский бульвар, 1.

Гремячевская, Р. А. Столовая-чайная. Ул. Герцена, 1/12.

Гринчук, П. И. Столовая-чайная. Арбатская пл., 2.

Громов, Я. И. Столовая с пивом. Измайловский зверинец, 30.

Гусейков, Г. Б. Столовая. Никольская ул., д. 9.

Гущнос, Д. Я. Столовая-чайная. Земляной вал, 19/22.

Дудкин, С. К. и Кондратов. Столовая. Тверская, 15/4, гостиница «Пассаж».

Дюмон, А. П. Столовая. Чистопрудный проезд, 14/16.

Еврейские Общественные Столовые, т-во. Столовая. Лубянский проезд, 13.

Егелев, Н. С. Столовая с пивом. Ул. Адлера, 7.

Егоров, С. Е. Столовая-чайная с пивом. Н.-Масловка, 2/48.

Ефремова, А. Ф. Столовая. Неглинный проезд, 20.

Жгенти, С. Н. Столовая. Б.-Златоустинский пер., 3.

Журавлев, П. М. Столовая-чайная. Трубная ул., 30.

Заворова, Е. С. Столовая-чайная. Ул. Герцена, 17.

Запаленов, В. В. Столовая-чайная с пивом. Доброслободский пер., 7/1.

Зарядьевская Артель Официантов (кооп.). Столовая-чайная. Ершов пер., 5.

Златопольский, Н. Д. Столовая. Пушечная ул., 7.

Иванов, А. И. Столовая. М.-Сухаревская пл., 2.

Калабушкин, С. Н. Биллиардная. Даев пер., 2/26.

Карпухин, И. В. Столовая-чайная с пивом. Б.-Семеновская ул., 3.

Кашин, В. А. Столовая-чайная. Цветной бульвар, 18.

Кислая, В. З. Столовая-чайная. Смоленско-Сенная пл., 71.

Китайгородский Кооператив Столовая. с пивом. Пл. Свердлова, 2/10.

Китайгородский Кооператив, Столовая. Верх. Торг. Ряды, пом. 110.

Китайгородский Кооператив. Столовая. Ипатьевский пер., 3.

Кооператив рабочих и служащих ВЦИК и СНК. Биллиардная. Охотный ряд, 1/3.

Кооператив рабочих и служащих ВЦИК и СНК. Столовая с пивом. Пл. Свердлова, д. 1/3.

Клуб Московско-Казанской ж. д. Буфет. Ст. Сортировочная, М.-Каз. ж. д.

Козлов, С. Н. Столовая-чайная с пивом. Руссаковская ул., 40/2.

Кокорева, М. Г. Столовая-чайная. Воронцовская ул., 47.

Кокорев, М. Е. и Осокина, Д. К. Столовая-чайная. Обжорный пер., 2/7.

«Коммунар» (кооп.). Столовая. Столешников пер., бывш. Козьмодемьяновский, 3.

Коновалова, Е. С. Столовая с пивом. Рождественка, 6.

Кооператив сотрудников Госбанка. Столовая с пивом. Неглинный проезд, 16.

Кооператив швейников. Столовая № 1. Грузинский пер., 4/1.

Кооператив швейников. Столовая-чайная № 2. Новослободская ул., 1/36.

Кооператив швейников. Столовая. Новослободская ул., 42.

Коровкин, Г. В. Чайная. Вельяминовская ул., 2/5.

Косяков, П. А. Столовая. Верх. Торг. Ряды, пом. 171.

Кочугаев, С. И. Столовая - чайная. Ул. К. Маркса, 35/32.

Крапенкова, М. А. Чайная. Измайловское шоссе, 26, кв. 2.

Красавин, А. Д. Столовая-чайная. Лесная ул., 4.

«Красная Звезда», (кооп.). Столовая-чайная. Новодубровская ул., 2.

«Красный Пролетарий» (кооп.). Столовая. Уг. Хавской и Мытной ул., 62/2.

«Красный Путь» (кооп.). Столовая Б.-Саввинский пер., 6.

«Красный Путь». Столовая. Ул. Усачева д. 11.

«Красный Строитель», (кооп.) Столовая-чайная с пивом. Бутырская ул., 34.

«Красный Строитель». Столовая-чайная с пивом. Зарядьевский пер., 15.

«Красный Строитель». Столовая с пивом. Мясницкая ул., 1.

«Красный Строитель». Столовая с пивом. Смоленский рынок, 12.

«Красный Строитель». Столовая с пивом. Театральный проезд, 2-й дом Советов.

Крылов, Д. А. и Афонин, В. П. Столовая-чайная. Брюсовский пер., 12.

Кузнецова, К. И. Столовая-чайная. Неглинный проезд, 20.

Кузнецов, С. И. Столовая-чайная. Щербаковская ул., 34.

Кузнецов, С. М. Буфет при Большом Акад. Театре. Пл. Свердлова.

Кузнецов, Ф. Е. Столовая с пивом. 1-я Тверская-Ямская, 15.

Курдасова, Н. В. Чайная. Садово-Спасская ул., 15.

Кутыревы, П. И. и И. Ф. Столовая-чайная. Самотечный пер., 1/4.

Кутырев, И. Ф. и Макарова, М. П. Буфет при Экспериментальн. театре. Б. Дмитровка, 6.

Левин, А. М. Чайная. 2 ул. Ямского поля, 25.

Ленинградский Пищетрест. Столовая-пивная. Земляной вал, 19.

Липатов, А. А. Буфет. Ходынка, ипподром.

Липский, К. М. Столовая. Цветной бульвар, 19.

Лонина, Е. Н. Чайная. Воронцовская ул., д. 49.

ЛСПО, Ленинградский Союз Потреб. О-в (кооп.). Столовая с пивом. Бакунинская ул., 23/25.

ЛСПО. Столовая с пивом. Зарядневский пер., 13.

ЛСПО. Столовая с пивом. Зацепская пл., д. 11.

ЛСПО. Столовая с пивом. Садово-Каретная ул., 1/34.

ЛСПО. Столовая с пивом. Красная Пресня, 47/24.

ЛСПО. Столовая с пивом. Маросейка, 5/8.

ЛСПО. Столовая с пивом. Неглинный пер., 8.

ЛСПО. Столовая с пивом. Пятницкая ул., 5.

ЛСПО. Столовая с пивом. Селезневка, 2.

ЛСПО. Столовая с пивом. Смоленский рынок, 5/1.

ЛСПО. Столовая с пивом. Б. Тульская ул., 30.

ЛСПО. Столовая с пивом. 1 ул. Ямского поля, 2/9.

Лукьянов, А. Г. Столовая-чайная. 5 ул. Ямского поля, 13.

Лурье-Мамлина, Б. Л. Столовая. Лубянский просп., 2/6.

Львов, И. П. Столовая-чайная с пивом. 1-я Гражданская ул., 132.

Львов, С. П. и Львова, П. В. Столовая с пивом. Рождественский бульвар, 1.

Мавлеждин-Аксянов. Столовая-чайная. М. Сергиевский пер., 6, пом. 1.

Майвель, А. А. Буфет при 1 Госцирке Цветной бульвар, 13.

Малыгина, А. М. Столовая-чайная М. Спасская ул., 2/15.

Марков, А. А. Столовая. Мясницкая ул., д. 5.

Марков, А. А. Столовая. Б. Моск. гостиница. Пл. Революции.

Матушкин, И. Д. Столовая-чайная. Улица В. Радищева, 27.

Матюхина, М. Е. Столовая-чайная. Русаковская ул., 20/2.

«Медведь», трудовая кооперативная артель. Кафе-столовая. Тверская ул., 27.

Мелинкиков, И. А. Столовая с пивом. Мясницкая ул., 28.

Мичурина, П. Т. Столовая-чайная. М. Сухаревская пл., 2/5.

Мосгико, 78 артель (кооп.). Столовая с пивом. Зацепский пер., 4/10.

Мосгико, 213 артель. Столовая-чайная. Б. Калитниковский пер., 1/3.

«Москва», Розалов, Д. В. и Осипов, В. С. Чайная с пивом. 1-й Николощеповский пер., 7.

Москвин, И. Б. Столовая. Тверская ул., д. 29.

Москоопстрой. Столовая. Мясницкая ул., 44.

Моссельпром (гос.). Буфет при кинокрыша. Б. Гнездиковский пер., 10.

Моссельпром. Столовая с пивом. Б. Дмитровка, 16.

Моссельпром. Столовая с пивом. Б. Сухаревская пл., 4/3.

Моссельпром. Столовая с пивом, № 7. Б. Черкизовская, 52.

Моссельпром. Столовая с пивом. 1-я Брестская ул., 63/52.

Моссельпром. Столовая с пивом. Воробьевы горы, Красный стадион.

Моссельпром. Столовая с пивом, № 22. Глинищевский пер., 2 (по Тверской ул.).

Моссельпром. Столовая с пивом. Ул. Каляева, 44.

Моссельпром. Столовая с пивом. Красносельская ул., 8.

Моссельпром. Столовая с пивом. Лабазная ул., 8.

Моссельпром. Столовая с пивом. Ленинградское шоссе, 21.

Моссельпром. Столовая с пивом. Можайское шоссе, 20.

Моссельпром. Столовая с пивом. Покровский Кам.-Кол. Вал, 37.

Моссельпром. Столовая-чайная. Скотопрогонная ул., 6.

Моссельпром. Столовая с пивом. Сретенка, 1/38.

Моссельпром. Столовая с пивом. Тверская ул., 13.

Моссельпром. Столовая с пивом. Тверская-Ямская ул., 12.

Моссельпром. Столовая с пивом. 1 Тверская-Ямская ул., 50.

Моссельпром. Столовая с пивом. Тверская ул., 5.

Моссельпром. Столовая-чайная. Цветной бульвар, 17.

Морозов, И. Т. Столовая-чайная. 3-я Мещанская ул., 23/1.

Мосторг, акц. о-во. Буфет. Петровка, 2.

МСПО. Столовая-чайная. Баумановский пер., 26-а.

МСПО. Столовая-чайная. Воздвиженка, д. 10.

МСПО. Столовая с пивом. Гавриков пер. д. 19.

МСПО. Столовая № 16. Дербеновская ул., 11.

МСПО. Столовая-чайная, № 14. Житная ул., 2.

МСПО. Столовая № 13. Зацепская пл., 4.

МСПО. Столовая-чайная. Ленинградское шоссе, 11.

МСПО. Столовая-чайная № 7. Улица Л. Толстого, 11/1.

МСПО. Столовая-чайная № 6. Охотничий пер., 3.

МСПО. Столовая-чайная. Ул. Палиха, д. 33/14.

МСПО. Столовая-чайная № 10. Преображенская пл., 16.

МСПО. Столовая № 29. Софийская набережная, 34.

МСПО. Буфет при саде им. Прямикова. Таганская (Советская) ул., 17.

МСПО. Чайная. Яузская ул., 2/1.

Нарпит (кооп.). Столовая с пивом. Каретный ряд, 18.

Нарпит. Столовая с пивом. Пречистенский бульвар, 37.

Нарпит. Столовая. Ул. им. Г. Титова, 8/2.

«Новая Бавария» (гос.). Столовая с пивом. Бутырская ул., 8.

«Новая Бавария». Столовая. Преображенская пл., 46.

«Новая Бавария». Столовая с пивом. Садовническая ул., 42.

«Новая Бавария». Столовая с пивом. Садово-Спасская ул., 14/32.

«Новая Бавария». Столовая с пивом. Смоленско-Сенная пл., 34.

«Новая Бавария». Столовая с пивом. 1-я Тверская-Ямская ул., 52.

Норкин, Я. С. Столовая с пивом. 1-я Тверская-Ямская ул., 9.

Общество Строителей Международного Красного Стадиона. Чайная с пивом и биллиардная. Калужская застава, 12.

Овечкин, Т. Н. Чайная с пивом и биллиардная. Б. Черкизовская ул., 90.

Овсяников, К. В. Столовая-чайная с пивом. Каланчевский пер., 12.

«VII Октябрь», рабкооп Баумановского района. Столовая. Зарядьевский пер., 1/11.

Панова, М. А. Столовая-чайная с пивом. Бутырская ул., 53.

Панфилов, С. Г. Столовая-чайная с пивом. Шереметьевский пер., 28.

Пассаж Муни. Столовая. Петровка, пасс. Муни (б. Солодовникова).

Плоткины, Ш. В. и. М. Ш. Столовая. Уг. Китайского проезда и Ильинских ворот, 3/5.

Поздняков, В. К. Биллиардная. 9-я рота, д. 46/26.

Поляков, В. Г. Буфет при театре. Садово-Землянка, 76.

Пономарев, А. И. Кафе-ресторан. Ул. Герцена, 28.

Предко, И. А. Столовая-чайная с пивом. 3-й Самотечный пер., 1.

Преображенская, Е. Г. Столовая с пивом. Ветошный пер., 3.

«Пролетарская Сила» (кооп.). Чайная. Шереметьевская ул., 2/12.

«Пролетарская Сила». Биллиардная. Шереметьевская ул., 56.

«Профработник» (кооп.). Столовая № 6. Ильинка, 3/4, пом. 42-59.

«Профработник». Столовая. Солянка, 8.

Пустошкина, М. В. Столовая-чайная. Калужская пл., 1/6.

«Пчелка», частн. т-во. Столовая-чайная. Б. Козихинский пер., 33/20.

Рахманин, А. Ф. Биллиардная. Улица Фр. Энгельса, 2/22.

Рахманина, Т. П. Столовая-чайная. М. Калитвинская ул., 18.

Романов, Д. М. Чайная. М. Головин пер., 12.

Романов, Е. В., Гусев, Е. В. и Передов, Н. А. Буфет. Бутырская ул., 1 класс Савеловского вокзала.

Рудерман, Ф. М. Столовая. Георгиевский пер., 7, пом. 28.

Рухадзе. Столовая. Мясницкая ул., 46.

Саликз'янов, А. К. Столовая-чайная. Рождественка, 31.

Сальников, Д. В. Столовая с пивом. Гаврикова пл., 2/3.

Сальникова, М. Г. Столовая-чайная с пивом. 1-я Мещанская ул., 98.

«Свет», Гостинцев, Н. В. Чайная. Бережковская набережная, 6.

Семынская, У. А., Чайная. Уланский пер., 17/33.

Силикзянов, М. Ф. Столовая-чайная. Трубная ул., 5.

Синицына, Н. П. и Чибисова, В. П. Столовая. Неглинный проезд, 27.

Смоленский Пивоваренный З-д. Столовая с пивом. Б. Полянка, 1.

Смоленский Пивоваренный З-д. Столовая с пивом № 3. Пустая ул., 67.

Смоленский Пивоваренный З-д. Столовая-чайная. Сенной пр., 7.

Сморчков, Г. Д. Столовая-чайная. Пименовская ул., 17/39.

Соколовская, А. А. Столовая-чайная. М. Сухаревский пер., 7.

Сокольнический районный рабкооп. Столовая № 1. 5-я Сокольническая ул., при Вагоно-ремонт. з-де.

Сокольнический районный рабкооп. Буфет. Сокольническ. Городской сад (старое гулянье).

Сокольнический районный рабкооп. Палатка № 2. Буфет. Сокольники, старое гулянье.

Сокольнический районный рабкооп. Столовая № 3. Ярославское шоссе, 30.

Союз Ассирийцев, отдел предприятий. Столовая. Каланчевская ул., 23/40.

Степанов, Н. И. Столовая-чайная. Пименовская ул., 1/41.

Струкова, С. А. Чайная. Покровка, 20.

Сушко, Г. Г. Столовая с пивом. Смоленский пр., 73.

Т-во по эксплоатации буфетов Александровского вокзала, М.-Б.-Б. ж. д. Буфет I и III класса. Александровский вокзал, М.-Б.-Б. ж. д.

Толстяков, С. С. Столовая с пивом. Ирининская ул., 23.

Топлескооп. Столовая с пивом. Лубянский пасс.

Трудовая Артель бывш. Сотрудников Наркомвоенмора. Столовая-чайная. 2-я Тверская-Ямская ул., 40.

«Тригор» (кооп.). Столовая с пивом. Цветной бульвар, 1/2.

Троицкое Землячество (кооп.). Столовая-чайная. Каланчевская ул., 25/27.

Улыбин, Ф. И. Столовая-чайная с пивом. Тишинская пл., 42/5.

Филиппов, В. П. Столовая-чайная. Смоленский рынок, 10/13.

«Флора», Вешиков, В. А. Кафе-ресторан. Брюсовский пер., 10.

Хренова, М. И. Столовая-чайная. Лубковский пер., 6.

Царев, М. П. Буфет. Каретный ряд, 3.

Царев, П. П. Буфет. Б.-Садовая ул., 20.

Царицынское Кредитное С.-Х. Т-во (кооп.). Столовая-чайная. Б.-Тульская ул., д. 11.

Чаеуправление, трест. Чайная. Сретенка, д. 27/29.

Чекулаева, П. К. Столовая-чайная. М.-Сухаревская пл., 2/5.

Шаболовский пивоваренный з-д. Столовая с пивом. Рождественка, 2/5.

Шеликов, Т. Л. и **Чесалов, В. Е.** Столовая-чайная. Уг. Лабазной и Фалеевского пер., 2/4.

Шубин, П. Ф., Платов, И. С. и **Платов, А. С.** Чайная. Проезд Покровского бульвара, 16.

Шустов, А. Н. Столовая с пивом и биллиардная. 1-я Тверская-Ямская, 54/2.

Щелкин, П. Н. Столовая-чайная. Краснопрудная ул., 6.

Щербакова, Ф. Н. Столовая-чайная с пивом. Б.-Сухаревская пл., 8/7.

Юрятин, С. А. Столовая-чайная. М.-Сухаревская пл., 1/3.

ТАБАЧНЫЕ ИЗДЕЛИЯ.

«Дружба», 150-я артель Мосгико (кооп.) Табачные изделия. 1-я Мещанская ул., 10.

Кооператив работников связи. Табачные изделия и вино. Мясницкая ул., 14.

Котовское С.-Х. Кооп. Т-во. Табачные изделия и вино. 1-й Зацепский пр., 9/11,

Крымтабактрест. Табачные изделия. Ильинский проезд, 3/5, д. Политехнического Музея.

Крымтабактрест. Табачные изделия. Никольская ул., 14.

Курский Губ. Отдел Местного Хозяйства. Табачные изделия. Б.-Сухаревская пл., д. 2/40.

Ленинградский Табачный Трест. Табачные изделия. Б.-Сухаревская пл., 4.

Ленинградский Табачный Трест. Табачные изделия. Ильинка, 8.

Ленинградский Табачный Трест. Табачные изделия. Ильинка, 8, пом. 4.

Ленинградский Табачный Трест. Табачные изделия. Ильинка, Рыбный пер., Старо-Гостиный Двор, пом. 50.

Ленинградский Табачный Трест. Табачные изделия. Ново-Сухаревский рынок, палатка № 1004.

Ленинградский Табачный Трест. Табак, папиросы. Центральный рынок, палатка № 1307-08.

Лещинский, Н. О. Табак и бакалея. Ирининская ул., 25.

Лившиц, Д. А. Табачные изделия. Зацепа, 10.

«Майкапар», акц. о-во. Табачные изделия. Никольская ул., 21.

«Майкапар». Оптово-розничная. Табачные изделия. Смоленская ул., 8/2.

Махорочный Синдикат. Папиросы, махорки и спички. Б.-Сухаревская пл., 4.

Махорочный Синдикат. Махорка и нюхательный табак. Ильинка, Юшков пер., 6.

Моссельпром. Табачные изделия. Ново-Сухаревский рынок, палатка № 998.

Моссельпром. Табачные изделия. Ново-Сухаревский рынок, палатка № 1025.

Моссельпром. Табачные изделия. Ново-Сухаревский рынок, палатка № 1031.

Моссельпром, маг. № 5. Табачные и кондитерские изделия. Сретенск., 34.

Моссельпром. Табак. Центральный рынок, палатка № 1313-14.

Укртабактрест. Табачные изделия. Третьяковский проезд, 11.

ТЕХНИЧЕСКИЕ ТОВАРЫ. СТРОИТЕЛЬНЫЕ МАТЕРИАЛЫ И ТЕХН. СТРОИТ. КОНТОРЫ.

«Автомат», трудовая кооперативно-производственная артель. Машинные части. Яковлевский пер., 15.

Автопромторг, акц. о-во. Технические товары. Маросейка, 7/8.

Автопромторг. Автомобильные части. Панская ул., 39/41.

Айвазьян, М. А. Техническая к-ра. Водопроводные принадлежности и скобяной товар. Мясницкая, 20.

Альперн, З. Н., Чехановец, П. Д. и **Тольский, И. П.** Пишущие машины и принадлежности к ним. Мясницкая ул., 10.

Аронович, С. М. и **Краснокутский, Я. С.** Технические товары и железо. Маросейка, д. 15.

ПРОИЗВОДСТВО БЕЗШОВНОГО ПОЛА

„БИОЛИТ“

Берет подряды по эвбиолиту (полы, подоконники, панели, облицовку лестниц и пр.). Преимущество биолита в том, что он огне- и водоупорен, настилается сплошной массой без швов, стыков и щелей, любого цвета, совершенно не подвергается гниению (служит изоляцией от грызунов), тепел, эластичен и легок, чистится легко и натирается как паркет. Работы исполняются быстро и аккуратно мастерами-специалистами.

Цены вне всякой конкуренции.

МОСКВА, Покровка, 49.

Телефон 2-27-30.

825

Бабушкина, А. С. Техническая к-ра. Лубянский проезд, 5, пом. 2.

Беленький, И. Б. и **Борунский, Е. П.** Техническая к-ра. Мясницкая ул., 32.

Бетонстрой, к-ра торгово-произв. отдела Совета Всероссийского Общества Слепых. Бетон. Верх. Торг. Ряды, № 174.

Борисов, С. А. Строительные материалы. Масляный пер., 6/8.

Бульванкер, З. М. Железо-технические товары. Мясницкая ул., 2/4.

«ВЗОК», Всероссийское Заготовительное Об'единение Коммун. Хозяйства. Оптово-розничная. Водопроводные, электрические, канализационные и пожарные принадлежности. Мясницкая ул., 22.

«Водоканал», акц. о-во. Водопроводные и канализационные принадлежности. Мясницкая ул., 36.

«Водоканал». Правление. Театральный проезд, 5.

Вортман, П. П. Технические предметы для пивоварения. Мясницкая ул., 35.

«Все для автомобиля» (гос.). Автомобильные и электрические принадлежности. Столешников пер., 5, пом. 3.

Гальперин, Б. Г. Строительные и москательные товары. Смоленский рынок, 4.

Гамма, А. В. Технический материал. Мясницкая ул., 35.

Гиршфельд, Г. Р. и **Шелиховский, А. А.** Принадлежности для радио и писчебумажные товары. Кузнецкий пер., 3.

Государственный Институт Слова, произв. отд. Производство строительно-ремонтных работ. Ветошный Ряд, 15, пом. 3.

Гослаборснабжение. Оптово-розничная. Химическая посуда и химреактивы. Сретенка, д. 10.

Госметр. Метрические весы. Арбат, 43.

Госметр. Метрические меры. Мясницкая ул., 22/2.

Госметр. Метрические меры и весы. М.-Сухаревская пл., 4/3.

Госстрой. Техническо-санитарное бюро. Солянка, 1.

Госстрой. Ремонтно-строительные работы. Солянка, 1.

Госторг. Главная техническая к-ра. Мясницкая ул., 21.

ГЛАВНАЯ ТЕХНИЧЕСКАЯ КОНТОРА ГОСТОРГА
Мясницкая, 21.

Адрес для телеграмм: Москва, Консигнация.

ТЕЛЕФОНЫ:

Дирекция 5-76 51. Фин. часть 5-76-52.
Ком. часть 5-74-65. Техн. часть 3-99-59.
С.-Х. Отд. 5-83-75. Упр. Дел. 2-53-63.

18а

Госторг. Ручные вязальные машины и вязальные изделия. Тверская ул., 5

БАБИТ

ЛУЧШИЙ В МИРЕ „ORIGINAL“ GAMMA

№ 0 Для быстроходных машин, динамо-двигателей, аэропланов, автомобилей, дизелей и т. п.
№ 1 Для станков, прессов, лесопильных рам, трансмиссий и т. п.
№ 2 Для вагонов, вагонеток, косилок, жалок, сеялок, ручных и ножных станков, установок и т. п.

ПРОИЗВОДСТВО ГАММА
Тел. 5-65-56 в МОСКВЕ
Мясницкая ул., д. № 35.

КАТАЛОГИ ВЫСЫЛАЮТСЯ БЕСПЛАТНО.

БАБИТЫ „ОРИГИНАЛ“ ГАММА ТРЕБУЙТЕ ВЕЗДЕ.

66-а

ЗАВОД
Метрических Весов
Ар. И. КЕЙФМАНА.
Фирма сущ. с 1905 г.
ЕКАТЕРИНОСЛАВ.
Ленинградская, д. № 27.
Телефон № 1-64.

МОСКОВСКАЯ КОНТОРА
ПО ЗАГОТОВКЕ И ПРОДАЖЕ
:: :: МЕТРИЧЕСКИХ ВЕСОВ :: ::
ЗАВОДА
И. КЕЙФМАНА.
МОСКВА.
Спасо-Глинищевский, 12/3.
Телефон № 2-47-03.

Доверенный для всего СССР
ГАЛЬПЕРИН-АЛЬПРИ
Владимир Ильич.

54-а

Государственный Художественно - Промышленный Техникум. Ремонтно-строительные работы. Верх. Торг. Ряды, пом. 217.

Госшвеймашина. Швейные машины и принадлежности к ним. Арбат, 46.

Госшвеймашина. Швейные машины и др. технические предметы. Ильинка, Юшков пер., 6.

Госшвеймашина. Швейные машины, части к ним и др. техно-хозяйственные предметы. Мясницкая ул., 16/ 1.

Госшвеймашина. Швейные машины. Покровка, 40.

Госшвеймашина. Машины и принадлежности к ним. Пятницкая ул., 73.

Госшвеймашина. Швейные машины. Сретенка, 11.

Дмитриев, В. Д. Строительные и упаковочные материалы. Садовническая ул., 4.

Емельянов, В. Н. и **Шабалин, М. Д.** Мел, известь, гипс и кирпич. 9-й путь Нижегородской ж. д., уч. 40.

Жильцов, А. В. Оптово-розничная. Автопринадлежности. Садово-Триумфальная ул., д. 31/32.

«Звено», т-во, Розенфельд, И. С. и Татер, М. С. Оптово-розничная. Слесарно-столярные инструменты. Мясницкая ул., 21.

Земенов и **Маслов.** Мел, известь, алебастр и кирпич. 9-й путь Нижегородской ж. д.

Иванов, И. С. и К-о. Оптово-розничная. Водопроводные принадлежности и скобяные товары. Мясницкая ул., 1.

Иванов Д., сын и К-о. Технические изделия, приводные ремни и кожи. Б.-Златоустинский пер., 1, пом. 9.

«Инструмент», Перец, М. Е. Полуоптовая. Столярно-кузнечные инструменты. Мясницкая ул., 13.

«Инструмент», Гороховский. Резиков и Красавин. Оптово-розничная. Технические и железо-скобяные товары. Мясницкая ул., 21.

Кавский, Ф. П., Канцеров, И. Н. и **Канцеров, В. Н.** Велосипеды и принадлежности к ним. Пушечная ул., 4.

Кардо-Лента (гос.). Иголки, кардо-ленты и сукно. Верх. Торг. Ряды, пом. 361.

Кардо-Лента. Кардо-ленты, шпульки, текстильные части. Верх. Торг. Ряды, пом. 261-268.

Бр. ЮХАНОВЫ.
МОСКВА, М. Семеновская, 12.
ИЗГОТОВЛЯЕТ:
кардные ленты для чески шерсти, вигони, бумажных отбросов, а также принимает на себя заказы по оборудованию чесальных машин.
524

Катушечно-Челночный Трест. К-ра Правления. Милютинский пер., 20.

Кирсанов, А. С. Железо-строительные товары. Пл. Революции, 21/1.

Коломенский арматурно - воздухоплавный з-д № 3. Водопроводная арматура и железоскобяные товары. Мясницкая ул., 27-а.

Косырев, Х. И. Войлок, шерсть и кожа. Елецкий пер., 8.

Кудиновская Артель Кустарей (кооп.). Строительная к-ра. Кузнецкий пер., 4.

Ленинграджелдорлес (гос.). Постройка ж.-д. путей. Рождественка, 7.

Лесосклад, акц. о-во. Строительные материалы. Б.-Калужская ул., 71.

Магаков, Г. П. Водопроводные, отопительные и канализационные товары. Мясницкая ул., 29.

Мальцевские Заводы. Оптово-розничная. Цемент, чугунное литье, фаянс и хрустальные изделия. Мясницкая ул., 24.

«Массергиль», Мазаев, М. А., Сергеев, П. С. и Ильин, Б. П. Техническая к-ра. Мясницкая ул., 25.

Межерицкий, М. И. и **Цитрин, С. А.** Оптово-розничная. Водопроводные и канализационные принадлежности. Мясницкая ул., д. 13.

«Металл-Инструмент», Корларов, М. Ф. и Туник, Д. Н. Оптово-розничная. Инструменты и металлы. Мясницкая ул., 20.

Металлосиндикат. Станки. Мясницкая ул., д. 15.

Металлосиндикат. Технические, химические и сырьевые товары. Кузнецкий Мост, д. 14.

Металлосиндикат. Техническое оборудование, инструменты, двигатели и пр. Мясницкая ул., 17.

«Механизация», т-во Васильев, А. В. и Смирнов, Б. М. Технические принадлежности. Мясницкая ул., 22.

Моно, произв.-торгов. отдел. Материалы и инструменты для ручных процессов. Петровка, 2.

Мосгубстройсоюз (кооп.). Ремонт. Строительная к-ра. Тверской бульвар, 29.

При Москустсоюзе 2-я Союзная Трудовая Артель по водопроводу, канализации, отоплению и электричеству.
Тверская, угол Дегтярного, д. 58/2.
Телефон 3-48-66. 14-а

«Москноруд», 1-е трудовое кооперативное горно-промышленное т-во. Камень, песок и пр. товары. Ильинка, Рыбный пер., Старо-Гостиный Двор, пом. 55.

Московско-Казанский ж.-д. отдел вспомогательных предприятий. Кирпич, бревна, тес, дрова. В.-Красносельская ул., 3.

Мосcиликат. Мел, гипс, известь, алебастр, кирпич. 9-й путь Нижегородск. ж. д.

Мосстрой. Строительные работы по подрядам. ГУМ.

Мосстрой. Строительные материалы. Неглинная ул., 21.

Мосторг, акц. о-во. Строительные товары. Уг. М.-Гаврикова, 24.

Мосторг. Строительные, москательные и химические товары. Мытная ул., 23/1.

Мосторг. Строительные товары. Неглинная ул., 21.

Мосторг. Оптовая. Строительные, москательные и химические товары. Смоленская ул., 6.

«Нептун», гос. водопроводное санитарно-техническое бюро. Составление проектов, консультация и техническое руководство работами. В.-Сыромятники, 47.

Никитин, П. Д. Мел, алебастр, известь, кирпич. Уг. Садовой и Орликова пер., 17/2.

«Оборудование», т-во Гуревич, Л. М. и Элинсон, И. К. Принадлежности водопровода и отопления. Ул. 1-го Мая, 13.

Отто Поднек. Пишущие машины. Проезд Художественного театра, 5/7.

«Пермаг»,, пред-ство Пермской ж. д. Часовые части. Кривоколенный пер., 14.

Петров, М. Ф. Строительные и упаковочные материалы. Садовническая ул., 4.

Похильский, Н. А. и **Туривес, Д. Л.** Велосипеды и части к ним. Мясницкая ул., 24.

«Пробуждение Крестьян», Ухарское с.-х. т-во. Известь, камень, строительный материал. Ветошный Ряд, 5.

«Приводный Ремень» (гос.). Техническая ткань, приводный ремень. Марьина Роща, Сущевский Камер-Коллежский вал, 45.

«Промиз», Едыткин, И. З. Водопроводные принадлежности и инструменты. Мясницкая ул., 15.

«Путь», Сосульников, М. В. Технические и железно-дорожные принадлежности. Б.-Златоустинский пер., 6, пом. 5.

ОТТО ПОДНЕК
МОСКВА, проезд Художественного театра, 5
(бывш. Камергерский пер.)
Тел. № 2-05-81.
БОЛЬШОЙ ВЫБОР
ПИШУЩИХ МАШИН, АРИФМОМЕТРОВ, РОТАТОРОВ
всех систем и принадлежностей к ним
НОВЫЕ усовершенствованные АРИФМОМЕТРЫ
„ОМЕГА“ и „ВИКТОРИЯ“
Исключительное право продажи
в СССР предоставлено фирме
„ОТТО ПОДНЕК“
Прейс-куранты и проспекты высылаются по первому требованию.
Образцовые мастерские по ремонту пишущих и счетных машин всех систем.
740

Московские К. Мастерские МЕТРОВЕСОТЕХНИКИ МОСКВА, Каляевская, 33 (бывш. Долгоруковская).
ТЕЛЕФОНЫ: Мастерских 4-22-80, Склада конторы 4-16-40, дирекции 1-74-28.
ИЗГОТОВЛЕНИЕ НОВЫХ МЕР, ВЕСОВ и ГИРЬ.
Ремонт и переделка на метросистему с Правительственным клеймением.
Цены производственные.
Склад готовых изделий и контора: Никольская ул., Никольский тупик, 2.
605

«Радиопередача», акц. о-во. Принадлежности для радиопередачи. Кузнецкий пер., 3.

«Радиопередача». Предметы для радио. Никольская ул., 3.

Раевский, И. И. Строительные материалы. Верх. Торг. Ряды, пом. 131.

«Резина-Азбест», частн. т-во. Асбестовые и резиновые изделия. Мясницкая ул., 4.

«Решето», Старостин и Соловьев. Решета и сита металлические. Мясницкая, 27-а.

Севзапсоюз (кооп.). Оптовая. Технические приспособления для выработки с.-х. продуктов. Мясницкая ул., 24.

Севзапторг, акц. о-во. Металлические принадлежности. Мясницкая ул., 24

Скороходов, А. М. Строительные материалы и москательные товары. Б.-Черкизовская ул., 7.

«Сооружение», Савин, Н. Н. Строительные материалы. Мясницкая ул., 29.

Стандартстрой, акц. о-во. К-ра Правления. Фуркасовский пер., 8.

Старостин, А. Д. Металлические сита и пеньковые ремни. Мясницкая ул., 29.

Строительное Акционерное Общество. Оптовая. Закупка материалов. Старая пл., 6.

«Стройпуть». Строительная к-ра. Солянка, 1.

«Стэн», т-во Набоков, Я. И. и Сороков, В. Н. Оптовая. Технические материалы, железо, чугун, ремни и пр. товары. Мясницкая ул., 22.

«Тавкэ», артель венгерских коммунистов-эмигрантов. Метрические гири и весы. Мясницкая ул., 20.

«Текстильмашина» (гос.). Техническая к-ра. Никольская ул., 10.

«Техзаг», Климович, В. В. Технические принадлежности для жел. дорог. Мясницкая ул., 35.

«Технодело», т-во Коган, Я. А. и Шур, М., З. Водопроводные и канализационные принадлежности. Мясницкая ул., 13.

«Техноснабжение», Зеликин, С. Я. и Марьясин, З. Л. Технические ткани и изделия. Мясницкая ул., 20, пом. 7.

«Технострой», т-во, Сорин, С. А. и Лифшиц, А. Ц. Оптово-розничная. Водопроводные и канализационные принадлежности. Мясницкая ул., 13.

«Техноткань» (гос.). Технические ткани и клеенки. Арбат, 29.

«Техноткань». Оптово-розничная. Технические ткани. Мясницкая ул., 13.

«Техторг», Иноземцев, А. И. Шурупы, гайки, болты и техническое стекло. Мясницкая ул., 27-б.

«Трубопровод», Франкфурт, О. М. Оптово-розничная. Водопроводные и канализационные принадлежности. Мясницкая ул., 11.

Укрсиликаттрест. Железо и изделия из него для постройки. Ул. Баумана, 8.

Укрсиликаттрест. Известь, мел и пр. товары. Зацепа, 4.

Укрсиликаттрест. Строительные материалы. Лоскутный тупик, 5.

Укрсиликаттрест, склад № 4. Кирпич, цемент, алебастр и пр. 9-й путь Нижегородской ж. д., уч. 15 и 16.

Укрсиликаттрест. Кирпич, алебастр, цемент. Никольская ул., 8/2.

Урумян, С. С. Оптово-розничная. Технические инструменты и хоз. принадлежности. Мясницкая ул., 1.

Цемтрест. Асфальто-бетонные работы. Мясницкая ул., 16/1.

Цемтрест. Цемент, асфальт, бетон. Мясницкая ул., 8.

Центрожилсоюз (кооп.). Строительные и москательные товары. Москворецкая, 43.

Чувашлестрест. Строительные материалы. Пупышевская наб., 8/49.

«Шарикоподшипник», концессионное предприятие. Шарикоподшипники. Мясницкая ул., д. 22.

Шауров, И. В. Радио-принадлежности. Столешников пер., 10, пом. 9/10.

«Электросталь». Техническая к-ра. Мясницкая ул., 38.

Эликсон, Д. К. и А. К. Водопроводные и канализационные части. Мясницкая, 24.

Эриксон, Р. и К⁰. Отопительные, водопроводные и технические принадлежности. Мясницкая ул., 20.

ПРОИЗВОДСТВО
ВЕНСКОЙ ИЗВЕСТИ И МАСТИКИ
ДЛЯ ПОЛИРОВКИ МЕТАЛЛОВ
А. Б. ЯКУЛОВА
Существует с 1914 года.
Образцы высылаются по первому требованию.
Москва, Арбат, 9, кв 24. Тел. 4-85-26.
41-а

ТРАНСПОРТ И УПАКОВКА.

Автопромторг, акц. о-во (гос.). Перевозка грузов. Пл. Революции, 1-а.

Агентство М.-Каз. ж. д. Перевозка грузов. Спартаковская пл., здание Товарной ст. М.-Каз. ж. д.

Аграновский, М. И., Щеглов, Б. И., Белинский, А. И., Талалаевский, Ф. Г. и **Патрик, С. Н.** Упаковка. Б.-Сухаревский пер., 24.

Айзикович, А. Г. и Богатырев, Ш. Г. Упаковка и отправка грузов. Цветной бульвар, д. 17, пом. 7.

Аристов, И. М. Извозный промысел. Воронцовская ул., 4.

Байкеев, М. Ш. Упаковка. Цветной бульвар, 19, во дворе.

Бауманский Совет, произв. отдел. Перевозка грузов. Покровская ул., 15.

Бодолбаев, М. Транспортно-упаковочная к-ра. Б.-Черкасский пер., 4.

Бутбаев, Ш. Х. Транспортная к-ра. Никольская ул., 8, пом. 40.

1-я Бутырская Трудовая Артель. Извозный промысел. Полтавская ул., 1.

«Бюроперс», смешанное о-во. Транспорт грузов между СССР и Персией. Кузнецкий Мост, 14.

Вайнштейн, В. М. Сплав дров. Б.-Власьевский пер., 14, кв. 1.

Варшавская Артель Ответственного Труда. Транспортирование грузов. Ветошный Ряд, пом. ГУМ, 283-254.

Волжское Гос. Речное Пароходство. Транспортная к-ра. Мясницкая ул., 1.

Волков, Е. Е. Транспортирование грузов. Ильинка, 3/4, пом. 55.

Всероссийский Союз Ассирийцев. Транспортные операции. Ильинка, 4, Старо-Гостиный Двор, пом. 80 и 81.

Вурвар, Э. К. Транспортная к-ра. Никольская ул., 8, пом. 37.

Галановы, бр. А. и **С. В. и Русаков, П. П.** К-ра по приему и отправке грузов. Елецкий пер., 4.

«Гарантия», Аруцев, Р. Х. Транспортная к-ра. Ильинка, 3/4, 49.

Гарпов, М. Т. и **Галаджев, Л. Е.** Транспортирование и упаковка грузов. Никольская ул., 4.

Гафуржанов, К. Транспорт и упаковка. Никольская ул., 8, пом. 17.

Гервиц, Ш. И. Транспортная к-ра по упаковке и отправке грузов. Ветошный Ряд, 11, пом. 6.

Гусаков, В. Г. Перевозка грузов. Рязанский вокзал, 5-е п. о.

Гусеймов, Г. Б. Транспорт и упаковка. Никольская ул., 9.

«Дерутра», Германо-Русское складочное и транспортное т-во. Продажа ж. д. билетов и прием грузов для перевозки и хранения. Петровка, 4, пассаж МУНИ, пом. 61.

«Двигатель», экспедиционная упаковочная к-ра. Транспортирование грузов. Никольская ул., 4.

Доброфлот. Транспортно-экспортные операции. Кузнецкий Мост, 14.

Замоскворецкая трудовая артель грузчиков. Погрузочно-разгрузочные работы. Дубининская ул., 39.

Земельный Отдел Моссовета. Транспортирование грузов. ГУМ, пом. 131.

Калянинский, Г. Ф. и **Аристов, И. М.** Транспортная к-ра. Юшков пер., 7.

Кантерман, Ш. Транспортирование грузов. Никольская ул., 4.

Коллектив Безработных № 10. Погрузочно-разгрузочные работы на станциях ж. д. и др. складах. Садовнический пр., 8/2.

Комиссия по Улучшению Быта Пролетарского Студенчества при 1-ом ТГУ. Транспортные операции и перевозка грузов. Ильинка, 4, Старо-Гостиный Двор, пом. 102.

Комиссия по Улучшению Быта Пролетарского Студенчества. Транспортирование грузов. Ветошный Ряд, 9.

«Кооперация», кооперативное т-во. Упаковка и отправка товаров. Цветной бульвар, 17.

«Космир», Костемеров, М. П. Легковой гараж. 1-я Брестская ул., 11.

«Красный Грузчик» (кооп.). Разгрузка и погрузка. Тулинская ул., 6.

Кубилянский, А. С. Транспортно-упаковочная к-ра. Никольская ул., 10.

Кузьмин, А. Н. Транспортная к-ра. Ломовой извоз. Бутиковский пер., 14.

Лейтес, М. М. и **Фрейдлин, И. И.** Упаковка, отправка и хранение грузов. Цветной бульвар, 21.

Лернер, М. С. Транспортно-упаковочная к-ра. Новая пл., 12.

Либерман, И. И. Упаковка, отправка и хранение товаров. Цветной бульвар, 21.

Мамент-Наги, К. З. Транспортирование и экспедиция грузов. Ильинка, 3/4, пом. 49.

Манусаджанц, К. О. Упаковка и отправка товаров. Мясницкая ул., 27-а.

Матюхин, А. Ф. Ломовой извоз. 2-й Хуторский пер., 8.

«Меркурий», артель ответственного труда. Транспортная к-ра. Б.-Черкасский пер. 8/6.

«Мосгрузвоз» (частн.). Транспортные операции. Ильинка, Старо-Гостиный Двор, пом. 3.

Московская Железнодорожная Трудовая Артель. Погрузка, выгрузка и хранение багажа. Зацепская пл., Саратовский вокзал.

Московская Железнодорожная Трудовая Артель. Погрузка и выгрузка багажа. Савеловский вокзал.

Московская Трудовая Транспортная Артель. Перевозка грузов. Красная пл., Верхние Торг. Ряды.

«Московский Грузчик» (кооп.). Погрузка и разгрузка. Ново-Рогожская ул., 3.

Московско - Александровско - Смоленская Железнодорожная Артель. Погрузка и выгрузка. Александровский вокзал, М.-Б.-Б. ж. д.

Московско-Курская Трудовая Железнодорожная Артель. Переноска тяжестей. Курский вокзал.

Московское Об'единение Семенных и Племенных Хозяйств. Транспорт. Петровско-Разумовская аллея, 28.

«Моспогруз», акц. о-во. Погрузочно-разгрузочные работы. Садовнический пр., 8/2.

«Мострансразгруз» (кооп.). Разгрузочные и погрузочные работы. Старо-Гостиный Двор, пом. 86.

1-я Московская железнодорожная трудовая артель. Погрузка и выгрузка товаров. Вокзал М.-Б.-В. ж. д.

Наркомторг. Конный обоз. Кадашевская наб., 30.

«Об'единенный Труд», транспортная артель. Транспортирование грузов. Ветошный Ряд, 15, пом. 21.

Пинскер, М. А. и **Давидсон, Г. Л.** Упаковка товаров и отправка почтовых посылок. Цветной бульвар, 21.

«Порука», кооперативное т-во артели грузчиков. Разгрузочно-погрузочные работы. Верх. Торг. Ряды, пом. 138.

Расин, С. Ю. Перевозка и хранение грузов. Мясницкая ул., 25.

«Рекорд», Поташников, Ш. Б. Упаковка и отправка товаров. Ветошный Ряд, 9.

2-е Росс. Т-во Ответственного Труда. Упаковка и хранение. Петрошевский пер., 3.

«Рускапа», Русско-Канадское Американское Пассажирское Аг-ство. Билеты и выдача справок. Свердловская пл., 3.

«Связь», коммерческое аг-ство при НКП и Т. Транспорт и упаковка грузов. Ветошный Ряд, ГУМ, пом. 279.

«Связь». Экспедиционно-упаковочная к-ра. Ильинка, 19.

«Связь». Экспедиционно-упаковочная к-ра. Мясницкая ул., 26.

«Связь». Экспедиционно-упаковочная к-ра. Никольская ул., 1/3.

Совторгфлот, акц. о-во. Транспортно-экспедиционные операции. Петровка, 4.

Сокольнический Районный Рабкооп. Развоз товаров по магазинам. Плетешковский пер., 25.

Союзная Артель Ответственного Труда. Транспорт, упаковка и отправка грузов. Ветошный Ряд, 11.

Союзная Артель Ответственного Труда. Упаковка почтовых посылок и кип. М.-Сухаревский пер., 4.

Степанов, М. Я. Перевозка тяжести. Городская ул., 9.

Теплорядская Артель Ответственного Труда. Упаковка и хранение товаров. Центральный рынок, палатка 1376.

Товарищество Ответственного Труда. Транспортирование грузов. Ветошный Ряд, 11, пом. 31.

Товарищество Ответственного Труда. Транспортирование грузов. Ильинка, 3/4, пом. 62-41.

Торгово-Промышленная Артель Ответственного Труда. Упаковка, разгрузка и нагрузка. 2-я Мещанская ул., 1/3.

«Транспорт», акц. о-во. Транспортные операции. Ильинка, 4, Старо-Гостиный Двор, пом. 13 и 14.

«Транспорт». Правление и к-ра. Мясницкая ул., 3/12.

«Транспортартель» (частн.). Транспорт и упаковка. М.-Сухаревский пер., 9.

«Транспортартель». Упаковка, отправка и хранение товаров. Цветной бульвар, 21.

Транспортный Отдел ЦИК'а. Перевозка грузов. Воздвиженка, 4/7.

Транспортный п/отдел Замсовета. Транспорт. Б.-Полянка, 54.

Транспортный п/отдел Рогожско-Симоновских Производ. Предприятий. Перевозка грузов. Пустая ул., 22.

«Трудгужтранс», Московская транспортная к-ра кооперативной артели. Транспортирование грузов. Ильинка, 3/4, 27.

Трудколлектив № 13 Безработных Железнодорожников Московского Узла. Выгрузка и погрузка вагонов. Садово-Черногрязская ул., 3.

«Упаковка», трудовая артель (частн.). Упаковка и отправка грузов. Трубная пл., д. 23.

Упаковочная Союзная Артель Ответственного Труда. Упаковка и отправка посылок по почте. Цветной бульвар, 16/1.

«Урга» (кооп.). Погрузочные и разгрузочные работы. Ильинка, 3/4, пом. 18.

Фишелев, И. Г. Упаковка и отправка посылок. Цветной бульвар, 9.

Центросоюз. Перевозка грузов и транспортные операции. Маросейка, 7/8.

Цыган, П. Б. Транспортирование и упаковка грузов. Ветошный Ряд, 9.

Черняков, А. А. Транспортно-упаковочная к-ра. Б.-Черкасский пер., 13, пом. 87.

Черняковский. Транспортно - упаковочная к-ра. Никольская ул., 7.

Шапиро, С. П. Перевозка грузов. Орликов пер., 2/17.

Школьник, К. и **Привис, А. Г.** Упаковка посылок. Цветной бульвар, 19, пом. 4.

«Экстран», Дворецкий, И., Лившиц, Запол и Левин. Транспортно-упаковочная к-ра. Новая пл., 12.

УНИВЕРСАЛЬНЫЕ МАГАЗИНЫ.

Бауманский Районный Рабкооп, универмаг № 1. Гастрономия, вино и мануфактура. Ул. Баумана, 72.

ГУМ. Гастрономия и мануфактура. Ул. Баумана, 7.

ГУМ. Мануфактура, гастрономия, табачные изделия и пр. товары. Б.-Дорогомиловская, 2.

ГУМ. Универмаг. Верх. Торг. Ряды.

ГУМ. Посудно-хозяйственные, металлотехнические и москательные товары. Смоленский рынок, 1/15.

ГУМ. Мануфактура, посуда, обувь, галантерея. Б.-Тульская ул., 22.

«Коммунар» (кооп.), маг. № 37. Предметы широкого потребления. Тверская ул., д. 34.

Кооператив научных работников. Мясо, бакалея, гастрономия, вино и пр. товары. Б.-Калужская ул., 6.

Кооператив научных работников. Сукно, ситец, обувь, посуда. Покровка, 38.

Кооператив Сотрудников и Войск ОГПУ. Мануфактура, с'естные припасы, галантерея и пр. товары. Кузнецкий Мост, 13.

Медсанкооп. Предметы широкого потребления. Проезд Художественного театра, 4.

Москоопстрой. Универмаг. Каретно-Садовая ул., 2.

Мосторг, акц. о-во. Предметы широкого потребления. Б.-Тульская ул., 45.

Мосторг. Универмаг. Б.-Черкасский пер., д. 2.

Мосторг. Универмаг. Петровка, 2.

МСПО. Универмаг. Арбат, 27.

МСПО. Универмаг № 2. Б.-Серпуховская ул., 4.

МСПО. Универмаг. Б.-Черкасский пер., 11.

МСПО. Галантерея и колониальные товары. Воздвиженка, 10.

МСПО. Универмаг. Кузнецкий Мост, 3.

МСПО. Универмаг. Мясницкая ул., 6.

МСПО. Универмаг № 9. Преображенская ул., 9.

МСПО. Универмаг. Пятницкая ул., 13.

МСПО. Универмаг. Солдатская ул., 10/7.

МСПО. Универмаг. Тверская ул., 61.

МСПО. Универмаг № 4. 1-я Тверская-Ямская ул., 38.

МСПО, маг. № 9. Предметы широкого потребления. Уг. Гаврикова пер. и Ирининской ул.

МСПО, маг. № 10. Предметы широкого потребления. Уг. Таганской-Советской ул. и Таганской пл., 1/2.

Об'единенный Кооператив Рабочих и Служащих ВЦИК и СНК. Мануфактура, обувь, галантерея, парфюмерия и пр. товары. Пл. Свердлова, 2/7.

Резинотрест, маг. № 57. Предметы широкого потребления. Б.-Богородская ул., д. 23.

Севзапторг, акц. о-во. Универмаг. Б.-Сухаревская пл., 6.

«Смычка», рабкооп № 189. Предметы широкого потребления. Октябрьское шоссе.

Сокольнический Районный Рабкооп № 27. Мануфактура, галантерея и обувь. 1-я Мещанская ул., 99.

Сокольнический Районный Рабкооп № 19. Мануфактура, обувь, посуда, галантерея. Уг. Русаковского шоссе и 3-й Сокольнической ул., 42.

Текстильтрест. Сукно, ситец, кружева и нитки. Покровка, 17.

Топлескооп, маг. № 32. Мануфактура и галантерея. Лубянский пасс., пом. 57.

«Тригор» (кооп.). Мануфактура, обувь и хозяйственные принадлежности. Б.-Дорогомиловская ул., 20.

«Универснаб», акц. о-во. Мануфактура, галантерея и пр. товары. Никольская ул., 10.

УПАКОВОЧНЫЕ МАТЕРИАЛЫ.

Алексадровское Кредитное С.-Х. Т-во (кооп.). Рогожа, кули, бочки, деревянная тара. Ветошный Ряд, 5.

Бейлин, М. Х. Упаковочные материалы. Мясной пер., 19/27.

Браурман, Д. М. Мешки старые и новые и починка их. Пл. Спартака, 32.

Брянский Пенькотрест. Пеньковые изделия. Хрустальный пер., 2-й д. РВС СССР, пом. 61.

Геффен, М. А. Мешки и пряжа. Георгиевский пер., 2, пом. 12.

Дедов, П. М. Упаковочный материал. Зарядьевский пер., 3, кв. 10.

Дмитриев, В. Д. Упаковочные и строительные материалы. Садовническая ул., 4.

Долгов, П. С. Мешки новые и старые и починка их. Пл. Спартака, 17/44.

Ленинградпенькотрест. Канаты и мешки. Ветошный пер., 18.

«Льно-Джут» (гос.). Упаковочные материалы. Б.-Черкасский пер., 7.

2-е Льноправление. Мешки, пряжа и льняные ткани. Ильинка, 8, пом. 6 и 7.

«Мочалотруд», Потапов, Т. В. Оптово-розничная. Упаковочный материал. Ильинка, Старо-Гостиный Двор, 4, пом. 4.

Никитин, А. А. и Фокин, Ф. В. Оптовая. Мешки новые и старые и починка их. Пл. Спартака, 36.

Петров, М. Ф. Упаковочные и строительные материалы. Садовническая ул., 4.

Поляков, С. А. Брезент, мешки, рукавицы, халаты и пр. товары. Б.-Златоустинский пер., 2/13, пом. 17.

Пругер, Г. Б. и **Ханин, Б. И.** Мешки. Гавриков пер., 46.

Пругер, Р. Б., Юхвец, С. А. и **Подзонов, А. С.** Оптовая. Мешки новые и старые и починка их. Пл. Спартака, 42.

«Псковоторг», акц. о-во. Шпагат, веревки и др. упаковочный материал. Ильинка, 4, Старо-Гостиный Двор, пом. 3.

«Псковоторг», акц. о-во. Шпагат, веревки и рогожа. Центральный рынок, палатка 1370-71.

Селькредпромсоюз (кооп.). Кули, колеса и деготь. Верх. Торг. Ряды.

Сергеев, К. В. Полуоптовая. Веревки, шпагат, рогожи. Хрустальный пер., Старо-Гостиный Двор, пом. 112.

Сетеснасть. Льняные нитки, пряжа. Ильинка, Старо-Гостиный Двор, пом. 17.

Сетеснасть. Канаты и сетевязальные изделия. Ветошный Ряд, 17.

Сетеснасть. Веревки, нитки и рогожа Центральный рынок, палатка 4366-7.

Тольско-Майданское Потреб. О-во (кооп.). Оптовая. Кули, мануфактура, шерсть, мука и мясо. Рыбный пер., 3, пом. 3.

Уктекстильтрест. Бичева, шпагат и верблюжьи ремни. Ильинка, 4, Старо-Гостиный Двор, пом. 31.

Уралтекстиль. Шпагат, веревки и грубые ткани. Ильинка, Рыбный пер., Старо-Гостиный Двор, пом. 21.

Ханин, Н. Б. Мешки. Гавриков пер., 52.

Чуев, И. Н. Оптовая. Мочала, кули, рогожа. Пл. Спартака, 34, пом. 35.

Чуев, И. Н. Оптовая. Мочала, рогожи, кули. Пл. Спартака, 40.

Чуркин, В. И. Мешки, парусина, мешковина, нитки, шпагат. Ветошный пер., 5/20.

Яргубторг (гос.). Канаты, кожа и пряжа Хрустальный пер., Старо-Гостиный Двор, 89.

ФОТОГРАФИЧЕСКИЕ И КИНЕМАТОГРАФИЧЕСКИЕ ПРИНАДЛЕЖНОСТИ.

«Аэрофото», ф-ка фотографических пластинок. Фотографические пластинки. Рождественка, 5.

Гек, И. К. Фотографические принадлежности и аппараты. Тверская ул., 61.

Госкино. Оптово-розничная. Прокат диапозитивов, фото-отпечатки. Тверская ул., 24

Госкино. Фотографические принадлежности. Петровка, 15.

Госкинторг. Оптово-розничная. Фотографические принадлежности. Петровка, 15.

Госфармзавод им. Семашко. Фотографические принадлежности. Никольская, 12.

Госфармзавод им. Семашко. Фотографические принадлежности. Столешников пер., 9/15.

Госфармзавод им. Семашко. Фотографические принадлежности. Сретенка, 38.

Госфармзавод им. Семашко. Фотографические принадлежности. Арбатская пл., 2.

«Механо-Оптика» (частн.). Фотографические принадлежности. Кузнецкий Мост, 1.

«Русь», Межрабпом. Эксплоатация кинофильм. 1-я Тверская-Ямская ул., 1/3.

«Сигма» (частн.). Фотографические принадлежности. Тверская, 38.

ФУРНИТУРА.

Богуславский, И. И. Колодки, сапожные гвозди. Сухаревская пл., 1/17.

Каплан, Л. И. Сапожные принадлежности и кожи. Маросейка, 6/8, пом. 2.

«Кожевенник», т-во Волков, Д. И. и К-о. Оптовая. Сапожные и башмачные принадлежности и кожтовары. Варварка, Старо-Гостиный Двор, пом. 63.

Раабе, Г. Б. Сапожные колодки и гвозди. Ветошный Ряд, 13.

ХЛЕБ, ЗЕРНО И ФУРАЖ.

«Адыгумх», Местхоз Адыгейской автономной области. Мука, масло, консервы. Верхние Торговые Ряды, пом. 169.

Арменторг. Хлеб, фураж, масло, мыло. Гавриков пер., 19.

Баканов, А. П. и Федоров, С. И. Мука. Воронцовская ул., 39.

Башсельскосоюз (кооп.). С.-х. продукты. Рождественка, 5.

Беляков, Ф. А. Мука, бакалея. Ирининская ул., 5.

Блантер, И. Х. и Файн, Г. У. Мука пшеничная. Смоленский рынок, 10/13, пом. 11.

Болдашев, В. И. Овес, сено, отруби, мука, колесная мазь. Сенная пл.

Болотин, И. М. Мука. Б. Грузинская ул., 46.

Брайнин, Ю. Н. Хлеб и фураж. Болотная пл., лабаз 36.

Быховский, Мерин и Могильницкий. Мука, крупа. М. Сухаревская пл., 6.

Всероссийский Союз С.-Х. Кооперации. С.-х. продукты. Кузнецкий Мост, 3.

Всеукраинский Союз Кооперативов. Хлеб и скот. Ветошный Ряд, 17, пом. 320.

Вьюшков, Ф. И. Овес, сено и жмыха. Сенная пл.

Голубчиков, А. П. Сено. Бойня МКХ, 2-й скотопрогонный двор.

Гольдин, И. Е. Мука и крупа. Смоленский рынок, 2/17.

Гольдины, А. С. и М. С. и Тараховский. Мука и крупа. Смоленский рынок, 9/1.

Госбанк. Хлебный отдел. Неглинный проезд, 15.

Госсельсиндикат. Продукты сельского хозяйства. Верх. Торг. Ряды, пом. 66—69.

Госторг. Хлебная к-ра. Богоявленский пер., 3.

Грецов, Г. Н. Оптовая. Хлебопродукты. Гавриков пер., лабаз 7.

Грудин, Н. И.; Орляппин, В. М.; Максин, Н. А. и Быков, А. В. Оптовая. Хлебопродукты. Гавриков пер., лабаз 3.

Давыдов, К. З. Мука. Гавриков пер., 23/25.

Давыдов, С. С. и Гуревич, З. Г. Оптовая. Хлеб и фураж. Гавриков пер., лабаз 23.

Давыдова, Р. С. Оптовая. Хлебопродукты. Гавриков пер., лабаз 5.

Ерошеев, А. В. Оптовая. Хлеб и фураж. Гавриков пер., лабаз 22, 27.

Игнатьев, В. И.; Криванкин, Н. С. и Корчагин, А. И. Солод и др. хлебные товары. Еремеевский пер., 2.

Капустины, В., Г. и Е. Мука. 1-й Переведеновский пер., 2.

Кирсанов, Н. Н. Оптовая. Хлеб. Гавриков пер., лабаз 1.

Колбановский, Фрейдович, Тумаркин и Литин. Оптовая. Хлебопродукты. Пл. Спартака, 34.

«Коммунар» (кооп.). Хлеб. Б. Дмитровка, 15.

Конторович, Н. К. Оптовая. Мука, крупа и фураж. Смоленский рынок, 13.

Кооператив № 278 им. Владимира Ильича Мука, хлеб и мясо. Б. Серпуховская ул., 48.

Кооператив при ф-ке «Дукат». Мука и масло. Б. Садовая ул., 17.

Крайнемсельсоюз, Краевой союз немецкой с.-х. и кредитн. кооперации. Хлеб и масло. Ветошный Ряд, 5.

Красновский, Н. В. и К-о. Мука и масло. 1-я Мещанская ул., 3.

Кооператив № 254 Красно-Пресненской Трехгорной М-ры. Мука, крупа, сахар и пр. товары. Ново-Ваганьковский пер., 3.

«Красный Железнодорожник», потреб. о-во (кооп.). Мука и бакалея. Ст. Подмосковная, М.-Б.-Б. ж. д., лавка № 4.

«Красный Железнодорожник», потреб. о-во. Мучные продукты. Грузинский Кам. Кол. вал, 40.

«Красный Железнодорожник», потреб. о-во. Мука и бакалея. Трифоновская ул., 3.

Крючков, И. И. Мука, зерно и фураж. Гавриков пер., 50.

Кузьмин, Н. Г. Оптовая. Хлебопродукты Гавриков пер., лабаз 15.

Лапыгин, Т. Л. и Трубицын, П. А. Оптовая. Хлебопродукты. Гавриков пер., лабаз 6.

Макаров, А. М.; Самохоткин, В. Д. и Воронов, И. Л. Оптовая. Фураж. Гавриков пер., лабаз 19—20.

Мареев, Я. Ф. Полуоптовая. Мука, крупа. 2-й Николо-Щеповский пер., 2/13.

Молотников, М. Е. Хлеб и фураж. Болотная пл., лабаз 84.

Мордкович, Я. И. Мука. Пл. Земляного вала, 5, пом. 17.

Мосгико, 166-я артель. Овес, сено, мука, отруби и бакалея. Б. Дорогомиловская ул., 33.

Мосгико, 166-я артель. Оптовая. Фураж. Гавриков пер., лабаз 17—18.

Мосгико, 306-я артель. Оптовая. Фураж. Гавриков пер., лабаз 11—12.

Мосгубсельсклад (кооп.). Семена и с.-х машины.

Москопромсоюз (кооп.). С.-х. продукты Неглинный проезд, 14.

Моссельплемхоз (гос.). Хлеб и фураж Пл. Спартака, 42.

«Мясо», акц. о-во. Фураж. Городские бойни.

Ноткин, Г. и Шнеерсон, А. Ш. Мука. пшеница, отруби, сельди. Смоленско-Сенная пл., 32.

Петров, М. С. и Сметанин, А. П. Мука. М. Сухаревская пл., 10/31.

Плешевенко, М. В. и Патрикеев, М. Н. Овес, крупа, пшено, семя подсолнуха и пр. продукты. Ирининская ул., 52.

«Продоснабжение», акц. о-во. Мука и бакалея. 2-я Тверская-Ямская ул., 50.

«Продоснабжение». Оптово-розничная. Мука и бакалея. Никольская ул., 4.

«Продоснабжение». Оптово-розничная. Мука, зерно, крупа и бакалея. Смоленская ул., 5.

«Продоснабжение». Оптовая. Хлеб, фураж и бакалея. Пл. Спартака, 36.

Пухов, В. А. Оптовая. Хлебопродукты. Пл. Спартака, 34/36.

Рашевский, Р. А. Оптовая. Мука. Лубянская пл., 2/6.

Родионов, Т. А. и Тимофеев, М. С. Мука. Ул. Фр. Энгельса, 2/22.

«Росстовар», акц. о-во. Хлеб, фураж и мануфактура. Маросейка, 15.

«Росстовар». Оптовая. Хлеб и фураж. Пл. Спартака, 36.

Руцкий, Л. М. Фураж. Коровий вал, 23.

Рыбин, П. П. Хлебопродукты, фураж и семя подсолнуха. Пл. Спартака, здание Хлебной Биржи.

Рязанский Союз Потреб. О-в (кооп.). Оптовая. Фураж. Пл. Спартака, 32

Савушкин, Т. Т. и Лебедев, П. И. Мука. 2-я Тверская-Ямская ул., 42.

«Смолмучторг», Лившиц, Ш. А. и Розенблюм, В. С. Оптовая. Мука и крупа. 2-й Смоленский пр., 1/4.

«Смычка», 153 артель инвалидов (кооп.). Мучные продукты. Грузинский Кам. Кол. вал, 40/13.

Соколов, Н. С. Мука и зерно. Гавриков пер., 46.

Супруненко, Г. М. и Д. М. С.-х. продукты и яйца. Плющиха, 7.

Сычугов, А. С. Оптовая. Хлебопродукты. Пл. Спартака, 17/44.

Татсоюз и Тверсоюз Потреб. О-в (кооп.). Оптовая. Фураж. Пл. Спартака, 30.

Тверсоюз, Севзапсоюз, Татсоюз (кооп.). Сено, овес, отруби, жмыха и колесная мазь. Жуков пр., 9.

Тимофеев и Родионов. Оптовая. Хлебопродукты. Гавриков пер., лабаз 8.

Тиняков, Ф. М. и бр. Ребриковы. Оптовая. Хлеб и фураж. Гавриков пер., лабаз 9.

«Торгсвос», торг.-произв. отд. Совета Всеросс. О-ва Слепых. Полуоптовая. Хлебопродукты. Ветошная, 11.

Трудовая Артель Семеновских Пекарей. Хлеб. Советская ул., 6.

Тумаркин, Л. З.; Витин, Б. Г. и Колбановский, В. А. Хлебные товары и мануфактура. Ветошный Ряд, 17, пом. 316.

Тумасовы Бр. К., С. и Р. Оптовая. Мука. Пл. Спартака, 34.

Укрмут, Украинский мукомольный трест. Мука. Красная пл., Верх. Торг. Ряды.

Урюпин, С. Д. Оптовая. Хлебопродукты. Гавриков пер., лабаз 10.

Усачевы, Б. Н. и А. П. Мука, крупа, зерно, фураж и бакалея. Можайское шоссе, 4.

«Хлебартельсоюз» (кооп.). Мука. Тверская ул., 5.

«Хлебжирторг», Крейнс, И. М. Оптово-розничная. Мука, крупа, фураж и подсолнечное масло. Смоленская ул., 6.

Хлебопродукт, акц. о-во. Мука. Ирининская ул., 25.

Хлебопродукт. Оптовая. Хлебные товары. Б. Дмитровка, 32.

Хлебопродукт. Мука, крупа, овес, с.-х. продукты. Б. Дорогомиловская ул., 12/1.

Хлебопродукт. Мука, крупа, овес и пр. с.-х. продукты. Б. Калужская ул., 24.

Хлебопродукт. Хлеб. Бутырская ул., 45.

Хлебопродукт. Мука, крупа, овес и пр. с.-х. продукты. Воронцовская ул., 39.

Хлебопродукт. Мука, крупа. Генеральная ул., 60.

Хлебопродукт. Мука. Земляной вал, 1/4.

Хлебопродукт. Мука, крупа, овес и пр. с.-х. продукты. Измайловское шоссе, 24.

Хлебопродукт. Мука. Каланчевка, 40/23.

Хлебопродукт. Мука, крупа, масло и пр. продукты. Красная Пресня, 1.

Хлебопродукт. Мука, крупа и пр. с.-х. продукты. Кузнецкая ул., 42.

Хлебопродукт. Мука, крупа и пр. продукты. Всехсвятское, Ленинградское шоссе, 45/1.

Хлебопродукт. Хлебопродукты. М. Сухаревская пл., 8.

Хлебопродукт. Мука, крупа. 1-я Мещанская ул., 93.

Хлебопродукт. Крупа, мука, овес и сахар. Ново-Триумфальная пл., 5.

Хлебопродукт. Лабаз № 17. Хлебопродукты. Октябрьская ул., 26/1.

Хлебопродукт. Мука. Покровка, 24.

Хлебопродукт. Мука. Пятницкая ул., 9/28.

Хлебопродукт. Мука, крупа и пр. с.-х. продукты. Руссаковское шоссе, 5-й Полевой пер., 58/5.

Хлебопродукт. Оптово-розничная. Хлеб и мука. Садовая-Самотечная ул., 2/12.

Хлебопродукт. Оптово-розничная. Мука, крупа, овес и пр. с.-х. продукты. Смоленский пр., 1/12.

Хлебопродукт. Мука. Советская ул., 56/2.

Хлебопродукт. Хлебопродукты. Солянка, 1.

Хлебопродукт. Оптовая. Мука, крупа и овес. Страстной бульвар, 4.

Хлебопродукт. Мука, крупа. Туминская ул., 23.

Хлебопродукт. Мука, крупа, с.-х. продукты. Б. Тульская ул., 32.

Хлебопродукт. Мука. Таганская пл., 6.

Черниан, А. М. Мука и зерно. Хрустальный пер., 2-й д. РВС СССР, пом. 51.

терналы. Мясницкая ул., уг. Лубянской пл.

«Южмукомол», Проник, А. Я. и Брин, Г. А. Мука. Рождественский бульвар, 18.

Ярославский Союз Потреб. О-в (кооп.). С.-х. и молочные продукты. Охотный ряд, 10/2.

Парча, утварь, предметы религиозного культа и всевозможные золотокружевные товары
В МАГАЗИНЕ
Серафима Демидова
Москва, Никольская ул., 11, пом. 2.
Телефон № 1-75-42.
Имеются готовые и на заказ:
Глазет, парчи, бархат. Азиатские, персидские, хивинские, крестьянские галуны и позументы, театральные аграманты. Канитель, блестки, литры, мишура, никкель, сутаж и плетешки. Бахрома, снур, кисти.
Высылка почтой и ж. д.
33-а

ЭЛЕКТРОТЕХНИЧЕСКИЕ ПРИНАДЛЕЖНОСТИ.

Автотрест. Электрические принадлежности. Столешников пер., 5, пом. 3.

Аккумуляторный Трест. Аккумуляторы. Неглинный проезд, 14.

О-ВО УДЕШЕВЛЕНИЯ ПАРОПРОИЗВОДСТВА И КОНТРОЛЯ ТОПОК
„РИЧАРД КАБЛИЦ“

МОСКВА
ИНЖ. ТЕХН. РИЧАРД КАБЛИЦ
Воронцово Поле, 2.
РИГА
Альбертовская, 12. Стрелковая, 4.

БРЮССЕЛЬ
JEAN DENIS
59, Rue de Namur.
БЕРЛИН
Trendelenburg strasse, 1.

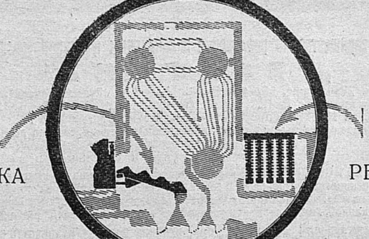

ПЕРЕТАЛКИВАЮЩАЯ ТОПКА
„ПАТЕНТ КАБЛИЦ“.
Этот котельный аггрегат дает коэффициент полезного действия в 90%.

РЕБРИСТЫЙ ЭКОНОМАЙЗЕР
„ПАТЕНТ КАБЛИЦ“.
25-летний опыт на 800 экономайзерных установках—свыше 525.000 кв. м. пов. нагр.

Воздушные и водяные экономайзеры „КАБЛИЦ“. Механические топки „КАБЛИЦ“.

МОСКОВСКОЕ ОТДЕЛЕНИЕ „РИЧАРД КАБЛИЦ“
МОСКВА, Воронцово Поле, 2, уг. Яузского бульвара, 2. — Телеф. 2-20-18.
887

ВЗОК, Всеросс. Заготов. Об'единение Коммунального Хозяйства. Электрические принадлежности, части водопроводные и канализационные. Мясницкая ул., 22.

«Вольта», Бруцкус, А. Б. Оптово-розничная. Электрические принадлежности. Фуркасовский пер., 10.

Гос. Электротрест. Электроматериалы и электро-арматура. Б. Златоустинский пер., 6.

Гос. Электротрест. Электрические принадлежности. Бутырская ул., 34.

Гос. Электротрест. Оптово-розничная. Электрические принадлежности. Мясницкая ул., 20.

Гос. Электротрест. Электро-технические принадлежности и материалы. Таганская (Советская) ул., 1/2.

Гос. Электротрест. Электрические принадлежности. 1-я Тверская-Ямская, 20.

Гос. Электротрест. Электроматериалы. Арбат, 10.

Гос. Электротрест. Электроматериалы и машины. Армянский пер., 6.

Гос. Электротрест, маг. № 9. Электропринадлежности. Ул. Г. Титова, 17/19.

Гос. Электротрест. Электроматериалы. Маросейка, 17

Гос. Электротрест. Оптово-розничная. Электротехнические материалы. Мясницкая, 20.

Гос. Электротрест. Электрические принадлежности. Пятницкая, ул., 82.

Гос. Электротрест. Электрические принадлежности. Тверская ул., 37.

Гос. Электротрест. Электрические принадлежности. Тверская ул., 66.

Гос. Электротрест. Электрические принадлежности. Ильинка, Юшков пер., 6.

Гос. Электротрест. Электрические принадлежности. Мясницкая ул., 8/2.

«Карболит», правл. гос. заводов. Электрические и изоляторные материалы. Ильинка, Юшков пер., 6.

Кооператив сотрудников и войск ОГПУ. Электротехнические принадлежности и галоши. Б. Лубянка, 1.

Ликлер, И. И. Оптовая. Электротехнические принадлежности. Фуркасовский пер., 3.

«Мосэлемонт», электро-техническая контора (гос.). Гальванические элементы, телефонные аппараты и части. Мясницкая ул., 10.

Металлосиндикат. Электро - металлические изделия. Никольская ул., 10.

«Торгсвос», торг.-произв. отдел Совета Всерос. О-ва Слепых. Электро-технические принадлежности. Б. Златоустинский пер., 6, пом. 12.

Шатурстрой (гос.). Принадлежности для электричества. Старопанский пер., 1.

«Электрометалл», Фрумерман, М. О.; Цыпкин, А. М. и Гарлензе, Я. Л. Электротехнические и скобяные товары. Мясницкая ул., 23 и 4.

«Электросвет», т-во Зезин, А. И. и Румянцев, К. И. Электро-технические принадлежности. Мясницкая ул., 2/4.

Электросельстрой, акц. о-во. Оптово-розничная. Электротехнические принадлежности. Мясницкая ул., 1.

Электросельстрой. Электротехнические материалы. Мясницкая ул., уг. Лубянской пл.

Электросельстрой. Оптовая. Монтажно-строительные работы. Петровка, 3.

«Электросила», Слиозберг, М. М. Принадлежности к электрическим машинам и машины. Б. Златоустинский пер., 3.

«Электроэксплоатация», акц. о-во. Оптовая. Сооружение электростанций и эксплоатация их. Мясницкая ул., 20.

«Энергия», Сергеев, П. Ф. Электрические лампочки. Мясницкая ул., 25.

ЮВЕЛИРНЫЕ ИЗДЕЛИЯ И ЧАСЫ.

Мосгико, 83-я артель (коол.). Ювелирные изделия.

Мосгико, 171-я артель. Ювелирные изделия. Тверская, 23.

Московское Ювелирное Т-во (частн.). Ювелирные изделия. Петровка, 4.

Трест Точной Механики. Часы. Кузнецкий Мост, 1.

Трест Точной Механики. Часы и оптические стекла. Третьяковский пр., 11.

РАЗНЫЕ.

Бовдзей, Бр. Военные и гражданские значки и флаги. Тверская ул., 12/1.

Булыгина, Е. Г. Скот. Школьная ул., 51.

Бусурин, А. И., Угар, остатки бумаги, вата. Зонточный пер., 5.

Всеукраинский Союз Кооперативов. Скот и хлеб. Ветошный Ряд, 17, пом. 320.

Госкартмонополия. Оптово - розничная. Игральные карты. Тверская ул., 26.

ПИРОМЕТРЫ, МАНОМЕТРЫ, ТЕРМОМЕТРЫ.
Все для лабораторий.
СТЕКЛОДУВНАЯ
мастерская и склад **К. Брелинг.**
Мясницкая, 30/2, тел. 3-81-17.
71-а

Госкартмонополия. Игральные карты. Ильинка, 5/6, пом. 7—8—9.

Госторг. Живой скот и мясо. Верхн. Торг. Ряды, пом. 192—193.

Губернский Союз Кредитной и С.-Х. Кооперации. Мед и пчеловодные принадлежности. Тверской бульвар, 10.

Далакьянц, Г. С. Ветошь. Садовники, 35.

Демидов, С. И. Красноармейские значки и знамена. Никольская ул., 11, пом. 2.

Думчев, Н. А. Искусственные цветы и мелкая галантерея. Сретенка, 20.

Из неликвидного имущества
Добывайте оборотный капитал!
РЕАЛФОНД

Паевое товарищество по реализации неликвидных фондов промышленности
„РЕАЛФОНД“
учредители: „Промбанк“, „Электробанк“, „Цато“ и „Рудметаллторг“, на основании соглашения с ВСНХ СССР (Приказ по ВСНХ СССР от 12/I 1925 г. за № 291, „Торг-Пром. Газ.“ № 10, от 13/I 1925 г.).
Обслуживаемое рядом высоко-квалифицированных специалистов по всем отраслям промышленности.
ПРИНИМАЕТ от органов промышленности и отдельных промышленных предприятий **ПОРУЧЕНИЯ** по реализации принадлежащих им имуществ и материальных ценностей, а также по удовлетворению их **СПРОСА** на оборудование и товары характера: машиностроительной, металлургической, металлообрабатывающей, текстильной, химической, кожевенной, лесной и др. отраслей промышленности.
Всякого рода запросы, поручения и предложения просьба направлять по адресу:
ПРАВЛЕНИЕ:
Москва, Никольская ул. и Б. Черкасский пер., № 10/2, пом. 89. Тел. № 1-50-52.
МОСКОВСКАЯ ОБЛ. КОНТОРА: Москва, Б. Черкасский пер., д. № 7, пом. 52-53.
ТЕЛЕФОНЫ:
Управляющего Конторой . № 4-30-89
Управделами . . . . № 5 19-75
Металлический отдел . . . № 3-02-81
Технический отд. и Бухг. . № 1-74-22

Евлампиев, С. В. Разные дефектные товары. Орликов пер., 9.

Жеребин, И. С. Карамельная бумага и этикеты. Садово-Спасская ул., 9.

Заглодин, М. Г., Мешков, П. С. и Галанов, И. А. Предметы религиозного культа. Никольская ул., 9.

Каблиц, Р. Оптовая. Оборудование ф-к и з-дов. Воронцово поле, 2.

Казаринов, С. А. Красноармейские и гражданские значки и флаги. Воскресенский проезд, 1/3.

Коллектив безработных № 8 при Отделе Труда Моссовета. Утилизационные материалы. Маросейка, 6/8.

Комиссия помощи детям при Моссовете. Живые цветы. Тверская ул., 38.

Кузнецов, П. С. и Силин, А. А. Скот и лошади. Конная пл.

Левитан, О. Н. Вата и портновские приклады. Б. Черкасский пер., 7.

Малышев, М. Т. Щепные товары. Панкратьевский пер., 2/36.

Мозо. Скот. Школьная ул., 53.

Мосгико, 206-я артель. Склад старого железа, чугуна, костей, тряпок и бумаги. М.-Сергиевский пер., 3.

Московский Губ. Отдел Социального Обеспечения. Случайные вещи. Козьмодемьяновский пер., 3.

Наркомздрав. Протезно-ортопедический магазин. Протезы. Петровка, 17.

Ново-Богоявленское С.-Х. и Кредитно-Производственное Т-во (кооп.). Реализация продуктов с. х. и закупка материала. Ильинка, 3/4, пом. 45.

Селькредпромсоюз (кооп.). Колеса, кули, деготь. Верх. Торг. Ряды.

«Сжатый Газ». Кислород, ацетилен, кальций и пр. Кривоколенный пер., 14.

Техно-Химическая Лаборатория „СЛОН“ (владелец Михаил Маковер).

ПРОИЗВОДСТВО ВСПОМОГАТЕЛЬНЫХ ПРОДУКТОВ ДЛЯ ПРОМЫШЛЕННОСТИ.

МОСКВА, Таганка, 3-й Гончарный пер., д. 4.
Телефон 4-65-53, кв. зав. 4-74-77.
Почтовый ящик № 617.

Техно-Химическая Лаборатория „СЛОН“ предлагает продукты своего производства:

МАСТИКА „ЗОАЛ“ для смазки приводных ремней.

КЛЕЙ „А Г О“ специально для склейки приводных ремней.

СМАЗОЧНЫЕ МАТЕРИАЛЫ:

„КАЛИПСОЛЬ“ (для горячих и тяжело нагруженных осей).

„ТАВОТ“ мазь „МАДИЯ“ и др., а также принимает заказы на различные химические продукты по специальным заданиям заказчиков.

8-3

Сидоров, П. А. Искусственные овчины. Новая пл., 14, пом. 38.

Стенюков, Л. М. и Лисин, Ф. В. Скот. Школьная ул., 17.

Сычев, В. М. и К-о. Щепные товары. Каланчевский пер., 43.

«Торгсвос», торговый отдел Совета Всеросс. О-ва Слепых. Утилизация товаров. Верх. Торг. Ряды, пом. 176—177.

Торгсектор изд. ВСФК при ВЦИК. Спортивные принадлежности. Столешников пер., 6.

«Тряпкость» (гос.). К-ра по заготовке тряпья. Тверская ул., 5.

Уралторг, акц. о-во. Продукция Уральской промышленности. Верх. Торг. Ряды, пом. 90.

Центропромбизоль, трест пробочной и пробково - изоляционной промышленности. Пробки и пробочные изделия. Варварка, 3, Старо-Гостиный Двор, пом. 76.

Цупвоз (гос.). Вагоны. Ильинка, Юшков

Приводные ремни и другие изделия из кожи
В. В. Фирсов и П. А. Андреев
МОСКВА, М. Полянка, д. 16. Тел. № 5-81-28.
765

Шелухин, И. И. Скупка и перепродажа скота. М. Сухаревская пл., 8, склад 6.

Шибаев, Ф. И. Дефектные товары. Жеребцовский пер., 17/19.

СПОРТ-МАСТЕРСКАЯ
М. Цыганкова.
Существует с 1907 г.
ВЫРАБАТЫВАЕТ:
Все для лаун-тенниса, футбола, легкой атлетики, лыжи, хоккей.
Марьина роща за лин. 1-й проезд,
тел. 4-88-26.
46-а

СМЕШАННЫЕ.

«Арменторг», паев. т-во. Оптовая. Продукты с.-х. и фабричные товары Армении. Рыбный пер., Старо-Гостиный Двор, пом. 26 и 27.

Боровичско-Валдайский Кустарсоюз. Смешанные операции. Б. Черкасский пер., 4.

«Вестваг», акц. о-во. Хлеб, яйца, битая птица, химические и москательные товары. Кузнецкий Мост, 14.

Всероссийский Союз С.-Х. Кооперации. Предметы снабжения. Никольская ул., 11.

Главвоенпром, маг. № 2. Станки, хозяйственные и металлические принадлежности. Мясницкая ул., 13.

Госторг. Хлопок, продукты питания, шелк, галантерея. Ипатьевский пер., 6.

Дальцентросоюз (кооп.). Товары широкого потребления. Деловой Двор, пл. Ногина.

Киркрайсоюз (кооп.). К-ра по закупке и сбыту товаров. Маросейка, 7/8.

Кооператив МВТУ. С'естные припасы, учебники и предметы первой необходимости. Бригадирский пер., 14.

Коопсах. Предметы первой необходимости, гастрономия и колониальные товары. Центральный рынок, палатка 7.

«Красный Пролетарий», маг. № 3. Предметы первой необходимости. Серпуховский Кам.-Колл. вал.

«Красный Пролетарий». Предметы первой необходимости, вино. Уг. Донской и Шаболовки, 1/2.

Кустарный Музей ВСНХ. Разные изделия, игрушки, женские рукоделия и т. п. Леонтьевский пер., 7.

Медсанкооп. Предметы первой необходимости и вино. Шаболовка, 3.

Москож, трест, маг. № 2. Оптово-розничная. Кожа, обувь, галантерея, шора и пр. товары. Смоленская ул., 1/4.

Моссельпредсоюз (кооп.). Фураж, семена, с.-х. машины и лесоматериалы. 1-я ул. Ямского поля, 26.

МСПО (кооп.). Оптовая. Предметы широкого потребления. Бахметьевская ул., 31.

МСПО. Предметы первой необходимости. Люсиновская, Арбзовский пер., 3.

МСПО. Предметы первой необходимости. Солдатская ул., 14/5.

МСПО, маг. № 75. Разные товары. Солянский пр., 3/12.

Нижжиртрест. Оптовая. Гарное масло, мыло, сало и пр. товары. Мясницкая ул., 11.

Промбюро ВСНХ. Предметы широкого потребления. Деловой Двор, пл. Ногина.

Рабкооп кожевников. Продукты питания, вино и мануфактура. Городские Бойни, Михайловский пер., 4.

Рабкооп МКХ № 268. Предметы первой необходимости. Калужская застава, 1.

Рабкооп МКХ № 268. Разные продукты. Смоленский рынок, 1.

Рабкооп Сокольнического района, маг. № 19. Мануфактура, галантерея, посуда, обувь и пр. товары. Руссаковская ул., 42.

«Раунак», частн. т-во. Хлопок, каракуль, мануфактура, сухие фрукты. Рыбный пер., Старо-Гостиный Двор, пом. 36.

Саратовский Губторг. Масло, кожа, щетина, токарные станки. Мясницкая ул., 35.

Сарсельсоюз (кооп.). Предметы крестьянского обихода и орудия с. х. Ул. Белинского, 4.

Сельпромторг, гос. паев. т-во. Пищевкусовые товары. Ильинка, Юшков пер., 6.

Сетеснасть (гос.). Оптово-розничная. Пеньковый товар, льняные нитки, пряжа и рыбные сети. Ильинка, 4, Старо-Гостиный Двор, пом. 17.

Сибкрайсоюз (кооп.). К-ра по закупке и продаже с.-х. и фабрично-заводских изделий. Б. Златоустинский пер., 9.

Сибторг, паев. т-во. Закупка изделий фабрично-заводской промышленности и продажа продуктов с.-х. Охотный ряд, 10/2.

Смолторг (гос.). Разные товары. Ильинка, Старо-Гостиный Двор, уг. Хрустального пер

«Смычка», маг. № 1 (кооп.). Предметы первой необходимости, вино, гастрономия, мануфактура, обувь и пр. товары. Октябрьское шоссе, Петровско-Разумовское.

Татторг (гос.). Продукция Татреспублики. Верх. Торг. Ряды, пом. 181—202.

Торговый Отдел Московск. Уездного Совета. Оптовая. Предметы первой необходимости. М. Сухаревская пл., 18.

Торговый Отдел Московск. Уездного Совета. Предметы первой необходимости. М. Сухаревская пл., 8.

Узбико, Узбекское инвалидн. кооп. об'единение. Реализация продуктов Узбексовреспублики. Ильинка, 4, Старо-Гостиный Двор, пом. 8.

«Цармокавшири» (кооп.). Оптовая. С.-х товары Грузии. Столешников пер., 8.

Цупвоз (гос.). Обозные и хозяйственные принадлежности. Каретно-Садовая ул., 6.

Череповецкий Промторг (гос.). Кожтовары, стекло и лес. Ильинка, 4, Старо-Гостиный Двор, пом. 108.

«Энергия» Давыдовское с.-х. т-во (кооп.). Оптово-розничная. Гавриков пер., лабаз 16.

Московская губ.

ХЛЕБ, ЗЕРНО И ФУРАЖ.

ПО ГУБЕРНИИ. Абрамов, А. С. и К⁰. Мука. Г. Егорьевск, пл. Рабоч. Молодежи, квартал 33.

Богородское Отделение Союза С.-Х. и **Кредитных Кооперативов.** Фураж. Г. Богородск, Базарная пл., Каменные ряды.

Бычкин, И. Ф. и К⁰. Мука. Г. Егорьевск, Советская ул., 32.

Денисов, С. А. Мука Г. Егорьевск, Советская ул., квартал 39.

Дмитриевский Усельсоюз. Оптово-розничная. Семена и с.-х. орудия. Г. Дмитров, Дровяная пл.

Кулаков, И. И. Мука. Г. Щелково, Советская ул., 32.

Лихоборское Кредитное Т-во (кооп.). Хлеб и фураж. Ст. В.-Лихоборы, Савеловск. ж. д., Московская ул.

Лосиноостровское С.-Х. Т-во (кооп.). Хлеб, фураж и с.-х. орудия. Г. Лосиноостровская, Московского у.

Медведев, Н. А. Мука, бакалея. Г. Серпухов, пл. III Интернационала.

Можайское Райотделение МСПО (кооп.). Зернопродукты. Г. Руза, Советская пл.

Московский Городской Банк. Мука. Г. Серпухов.

Мосселькредитсоюз (кооп.). Семена и с.-х. машины. Г. Волоколамск, пл. Революции.

Мослесотдел. Фураж и лесные материалы. С. Кузнецово, Козловск. в., Московского у.

Орехово-Зуевское С.-Х. Кредитное Т-во (кооп.). Семена и с.-х. машины. Г. Орехово-Зуево, Ленинская ул., 119.

Перцев, А. Ф. и Гончаровы, И. Е. и Г. Е. Мука и рыба. Г. Серпухов, ул. Революции, 224.

«Промхоз». кооп. т-во. Фураж и скот. Совхоз Татарниково, Васильевск. в., Богородского у.

Рабкооп Дедовской ф-ки им. Воровского Мука. При ст. Тучково, М.-Б.-Б. ж. д.

Старо-Николаевское Потреб. О-во (кооп.). Зернопродукты и вино. С. Николаево, Ряжской вол., Можайск. у.

Транспортное Потреб.. Об-во (кооп). Мука, вино. Г. Серпухов, ст. Серпухов I, М.-Кур. ж. д.

Хлебопродукт, акц. о-во. Мука. Г. Богородск, ул. III Интернационала, Каменные торг. ряды.

Хлебопродукт. Мука. Г. Егорьевск, Ул. Парижской Коммуны, квартал 22.

Хлебопродукт. Мука. Г. Орехово-Зуево, Ленинская ул., 165.

Хлебопродукт. Мука, крупа и др. с.-х. продукты. Г. Серпухов, пл. Интернационала, 120.

Шаховское Райотделение МСПО (кооп.). Торговая к-ра. Хлеб и семена. Посел. Шаховская, Волоколамского у

Шелупаев, А. А. и К⁰. Мука и рыба. Г. Егорьевск, Советская ул., квартал 9.

Шехорин, Г. Е. Мука и бакалея. Г. Егорьевск, Советская ул., квартал 33.

БУЛОЧНЫЕ И КОНДИТЕРСКИЕ.

ПО ГУБЕРНИИ. «Звено-Смычка», Каширское Потреб. О-во (кооп.). Булочные и бакалейно-колониальные товары. Ст. Кашира, Р.-У. ж. д.

«Ларек», паевое т-во (гос.). Кондитерские изделия, вино и гастрономия. Г. Серпухов, Московская ул., 175.

«Ларек». Кондитерские изделия, вино и бакалея. Г. Серпухов, ст. Серпухов, М.-Кур. ж. д.

Ленинское Потреб. О-во (кооп.). Булочно-кондитерские товары. Г. Ленинск, пл. К. Маркса.

Орехово-Зуевский Церабкооп. Булочная при хлебопекарне № 1. Г. Орехово-Зуево.

Орехово-Зуевский Церабкооп. Булочная при хлебопекарне № 2. Г. Орехово-Зуево, Двор Стачки.

Орехово-Зуевский Церабкооп. Кондитерские и табачные изделия. Г. Орехово-Зуево, Двор Стачки, маг. № 11.

Первомайское ЕПО. Печеный хлеб и вино. Ст. Перловка, Сев. ж. д., Московск. у.

Подольский Церабкооп. Печеный хлеб. Г. Подольск, Революционный просп.

Рогачевское Потреб. О-во (кооп.). Печеный хлеб. С. Рогачево, Дмитровского у.

Серпуховский Церабкооп, маг. № 6. Булочно-кондитерские изделия и вино. Г. Серпухов, пл. Интернационала.

Терляевское Потреб. О-во (кооп.). Печеный хлеб и вино. Стрелецкая Слобода, Волоколамского у.

МЯСО, ДИЧЬ И РЫБА.

ПО ГУБЕРНИИ Богородско-Глуховское ЕПО (кооп.). Маг. № 1. Мясо, бакалея и колониальные товары. Богородск, ул. III Интернационала, 71.

«Звено-Смычка», Каширское Потреб. О-во (кооп.). Г. Каширы, Советская ул.

Лаптев, И. С. Мясо и рыба. Г. Егорьевск, Советская ул., квартал 26.

«Ларек», паев. т-во (гос.). Мясо и колониально-бакалейные товары. Г. Б.-Мытищи, Московск. у.

Озерский Рабкооп, маг. № 8. Мясо и бакалея. Г. Озеры, Коломенского у.

Орехово-Зуевский Церабкооп. Мясо и бакалея. Г. Орехово-Зуево, Ленинская ул, д. 172, маг. № 14.

Павлово-Посадское ЕПО (кооп.). Вино, мясо и рыба. Г. Павлов-Посад, пл. Революции, 5/6.

Перцев, А. Ф. и Гончаровы, И. Е. и Г. Е. Рыба и мука. Г. Серпухов, ул. Революции, 224.

Подольский Церабкооп. Мясо и рыба. Г. Подольск, Революционный просп.

Помелов, М. Е. Рыба и бакалея. С. Рогачев, Дмитровского у.

Пронин И. А. Мясо. Г. Можайск, Безымянская ул., дом Комхоза.

Рыбинский, В. В. Мясо. Г. Можайск, Бородинская ул., дом Комхоза.

Рышко, П. К. и Шурупов И. М. Мясо. Г. Егорьевск, пл. 1 Мая.

Серпуховский Церабкооп. Мясо. Г. Серпухов, пл. Интернационала.

..Смирнов, С. А., Лаптев, С. С. и Мусикьянц, Г. С. Мясо. Г. Егорьевск, Советская ул., квартал 9.

«Смычка», Сергиевское Потреб. О-во (кооп.). Мясо и рыба. Г. Сергиев, Советская пл., 1.

Шелупаев, А. и К⁰. Рыба и мука. Г. Егорьевск, Советская ул., квартал 9.

БАКАЛЕЯ.

ПО ГУБЕРНИИ. Андреев, Н. Г. и Карасев, И. А. Вино и бакалея. Г. Егорьевск, Советская ул., квартал 17.

Андрианов, И. П. Вино и бакалея. С. Малина, Коломенского у.

Архангельское Потреб. О-во (кооп.). Бакалея, мука и вино. С. Архангельское, Павловской вол., Воскресенского у.

Бабенское Потреб. О-во (кооп.). Бакалея, колониальные товары и вино. С. Бабенки, Воровской вол., Подольского у.

Бакакин, Д. А. Бакалейно-колониальные товары и вино. Г. Дмитриев, Александровские линии.

Балашинское Потреб. О-во (кооп.). Колониальные товары. С. Зеленовка, Московского у.

Барыбинское Потреб. О-во (кооп.). Ст. Барыбино, Шебанцовской вол., Подольского у.

Барынинское Потреб. О-во (кооп.). Колониальные товары и вино. С. Барынино, Ореховской вол., Можайского у.

Богородско-Глуховское ЕПО (кооп.), маг. № 3. Бакалейно-колониальные товары и вино. Г. Богородск, ул. III Интернационала, 61.

Богородско-Глуховское ЕПО (кооп.), маг. № 4. Бакалейно-колониальные товары. С. Глухово, при Глиховской М-ре им. Ленина, Богородского у.

Богородско-Глуховское ЕПО (кооп.), маг. № 5. Бакалейно-колониальные товары. С. Кучино, Богородского у.

Богородско-Глуховское ЕПО (кооп.), маг. № 9. Бакалейно-колониальные товары. С. Истомкино, при Истомкинской М-ре им. Троцкого, Богородского у.

Богородско-Глуховское ЕПО (кооп.), маг. № 17. Бакалейно-колониальные товары. Г. Богородск, ул. III Интернационала. 50.

Большевское Трудовое Т-во (кооп.). Колониальные и мучные товары. Ст. Большево, Сев. ж. д., Московск. у.

Борисовское ЕПО (кооп.). Бакаеля С. Борисово, Можайского у.

Бронницкое Райотделение МСПО (кооп.). Бакалея, мука. С. Речицы, Ржевской вол., Бронницкого у.

Быковский Рабкооп.. Бакалея, мука. С. Быков, Бронницкого у.

Быковский Рабкооп. им. Октябрьской Революции. Бакалея, мука. С. Болякино, Быковской вол., Бронницкого у.

Ванилово-Ашитковское ЕПО (кооп.). Бакалея, мука. С. Ашитково, Бронницкого у.

Верейское Потреб. О-во (кооп.). Бакалея, вино. С. Верея, Советская пл., Можайского у.

Владыкинское Потреб. О-во (кооп.). Бакалея, колониальные товары, мука. С. Новый Базар, Владыкинской вол., Клинского у.

Волоколамское Потреб. О-во (кооп.). Бакалея, мука, обувь. Г. Волоколамск, того же у., Октябрьская пл.

Волоколамское Потреб. О-во (кооп.). Бакалея. Г. Волоколамск, того же у., Советская ул., 39.

Вороновское Потреб. О-во (кооп.). Бакалейно-колониальные товары. С. Вороново, Подольского у.

Воскресенское Потреб. О-во (кооп.). Бакалея, мука и колониальные товары. Пос. Воскресенск, Колыберовской вол., Коломенского у.

Воскресенское Потреб. О-во (кооп.). Бакалея, мука, посуда. Г. Воскресенск, пл. Революции.

Воскресенское Потреб. О-во (кооп.). Вино, пиво и бакалея. С. Воскресенское, Десенской вол., Подольского у.

Воскресенское Потреб. О-во (кооп.). Бакалея, вино. Ст. Ново-Иерусалимская, М.-Б.-Б. ж. д.

Глазов, В. К. Колониальные товары. Г. Люберцы, Московского у.

Глазовское ЕПО (кооп.). Бакалея. С. Глазово, Можайского у.

Губинский Кооператив. Бакалея. С. Губинское, Кудыкинской вол., Орехово-Зуевского у.

Дедовской ф-ки рабкооп. Бакалея и вино. Ст. Гучково, М.-Б.-Б. ж. д.

Деньковское Потреб. О-во (кооп.). Бакалея, мука и вино. С. Деньково, Мамошинской вол., Воскресенского у.

Дорожный Союз Потреб. О-в М.-Каз. ж. д. Мука. Г. Перово, Пролетарская ул., Московского у.

Дорожный Союз Потреб. О-в М.-Каз. ж. д. (кооп.). Бакалея и мука. С. Раменское, Бронницкого у.

Дороховский Кооператив. Бакалея. С. Авсюнино, Дороховской вол., Орехово-Зуевского у.

Дракинское Потреб. О-во (кооп.). Мука, бакалея и вино. Д. Дракино, Пригородной вол., Серпуховского у.

Дрезненское Потреб. О-во (кооп.). Бакалея, мука и гастрономия. С. Дрезна, Орехово-Зуевского у.

Дрезненское Потреб. О-во (кооп.). Бакалея, мука и вино. С. Дрезна, Орехово-Зуевского у.

Дрезненское Потреб. О-во (кооп.). Бакалея, мука. С. Коровино, Орехово-Зуевского у.

Дрезненское Потреб. О-во (кооп.). Бакалея и мука, вино и пиво. С. Назарьево, Орехово-Зуевского у.

Дрезненское Потреб. О-во (кооп.). Бакалея, мука и вино. С. Теренино, Орехово-Зуевского у.

Егорьевский Церабкооп. Бакалея, мука. Г. Егорьевск, ул. Алексея Пупицина, квартал 57.

Егорьевский Церабкооп. Бакалея, мука. Г. Егорьевск, Советская пл., квартал 16.

Егорьевский Церабкооп. Вино, бакалея и мука. Г. Егорьевск, Советская ул., квартал 17.

Егорьевский Церабкооп. Вино, бакалея и мука. Г. Егорьевск, Советская ул., квартал 33.

Заборьевский Кооператив. Бакалейно-колониальные товары и вино. С. Заборье, Домодетовской вол., Подольского у.

«Звено-Смычка», Каширское Потреб. О-во (кооп.). Бакалейно-колониальные и булочные товары, ст. Кашира, Р.-У. ж. д.

Ильинское О-во Потребителей (кооп.). Мука, бакалея и вино. С. Ильинское, Павловской вол., Воскресенского у.

Карповское О-во Потребителей (кооп.). Бакалея и колониальные товары. С. Карпово, Богородского у.

Каширское Райотделение МСПО (кооп.). Оптовая. Бакалея, колониальные товары и мука. Г. Каширы, Советская ул., 2.

«Каширский Строитель», (кооп.). Бакалея и мука. Г. Каширострой, Каширского у.

Кикинское Потреб. О-во (кооп.). Бакалея и вино. С. Кикино, Пименовск. вол., Дмитровск. у.

Клементьевское Потреб. О-во (кооп.). Колониально-хлебные товары и вино. С. Клементьево, той же вол., Можайского у.

Клинское ЕПО (кооп.). Бакалейно-колониальные товары. Ст. Каширы, Р.-У. ж. д., Верхний поселок.

Клинское ЕПО (кооп.). Бакалейно-колониальные товары. Г. Клин, Советская площ., 9.

Козловское ТПО (кооп.). Бакалейно-колониальные товары. Ст. Каширы, Р.-У. жел. дор., Верхний поселок.

Колеменский Церабкооп. Колониально-мучные товары. С. Боброво, при ст. Голутвин, М.-Каз. ж. д. Коломенского у.

Коломенский Церабкооп. Колониальные и мучные товары. Г. Коломна, Базарн. пл.

Корочаровское ЕПО (кооп.). Бакалея. С. Карочарово, Можайского у.

«Красный Железнодорожник» (кооп.). Бакалея и вино. Ст. Волоколамск. М.-Б.-Б. ж. д.

«Красный Серп», потеб. о-во (кооп.). Бакалея и мука. Дер. Мал. Брянцево, Суконовской вол., Подольского у.

«Красный Серп», потреб. о-во (кооп.). Бакалейно-колониальные товары и вино. С. Услонь, Добрятинской вол., Подольского у.

Кудиновское Потреб. О-во (кооп.). Бакалейно-колониальные товары. С. Кудиново, Васильевской вол., Богородского у.

Кузнецовское Потреб. О-во (кооп.). Вино, мука, крупа, сахар и масло. С. Кузнецово, Звенигородского у.

Купавинское Потреб. О-во (кооп.). Бакалейно-колониальные товары. С. Купавна, Васильевской вол., Богородского у.

Куровский Кооператив. Колониально-бакалейные и мучные товары. С. Куровское, Запонорской вол., Орехово-Зуевского у.

«Ларек», паевое т-во (гос.). Бакалейно-колониальные товары. С. Боброво, Вокзальная ул., Коломенского у.

«Ларек». Бакалея и мука. С. Боброво, Шоссейная ул., Коломенского у.

«Ларек». Бакалея, гастрономия, мука и вино. Г. Богородск, ул. III Интернационала, 79.

«Ларек». Бакалея и мясо. Гор. Б. Мытищи, Московского у.

«Ларек». Колониальные товары и гастрономия. С. Быково, Бронницкого у.

«Ларек». Бакалейно-коолниальные товары. С. Вешняки, Московского у.

«Ларек». Бакалея и гастрономия. Г. Волоколамск, Революционная пл.

«Ларек». Бакалея, мука, крупа и пр. Г. Воскресенск.

«Ларек». Бакалея, гастрономия и вино. С. Ильинский Погост, Егорьевского у.

«Ларек». Вино, гастрономия и мука. Ст. Гривна, М.-Кур. ж. д., Подольского у.

«Ларек». Мука, бакалея, гастрономия и табачные изделия. С. Дрезна, Орехово-Зуевского у.

«Ларек». Бакалея, мука и вино. С. Дубровка, Орехово-Зуевского у.

«Ларек». Вино, гастрономия, бакалея и мука. Г. Егорьевск, Пролетарская ул. тал 58.

«Ларек». Вино, бакалея и мука. Г. Егорьевск, Советская ул., квартал 9.

«Ларек». Вино, гастрономия, бакалея и мука. Г. Егевьевск, Пролетарская ул.

«Ларек». Бакалейно-колониальн. товары. С. Карачарово, Московского у.

«Ларек». Бакалея, гастрономия, вино, табак и булочно-кондитерские изделия. Г. Кашира, Советская ул.

«Ларек». Вино, гастрономия, мука, колониальные товары и табачные изделия Г. Клин, Советская пл., 83.

«Ларек». Вино, табак, гастрономия, колониальные и кондитерские товары. Г. Клин, Торговые ряды.

«Ларек». Бакалейно-колониальн. товары и гастрономия. С. Коломенское, Ленинской вол., Московского у.

«Ларек». Чай, сахар, мука, масло и вино. Г. Коломна, Красногвардейская ул.

«Ларек». Вино, мука и бакалея. С. Красное, Егорьевского у.

«Ларек». Бакалея, гастрономия и вино. Ст. Кривандино, М.-Каз. ж. д., Егорьевского у.

«Ларек». Бакалея, гастрономия, овощи, мясо и колониальные товары. Д. Кунцево, Козловской вол., Московского у.

«Ларек». Вино, гастрономия, бакалея и колониальные товары. С. Лопасня, Серпуховского у.

«Ларек». Вино, гастрономия, мука, бакалея и колониальные товары. С. Лукьяново, Липецкой вол., Серпуховского у.

«Ларек». Вино, гастрономия, бакалея и колониальные товары. Ст. Михнево, Р.-У. ж. д., Серпуховского у.

«Ларек». Бакалейно-колониальн. товары и гастрономия. С. Немчинов Пост, Козловской вол., Московского у.

«Ларек». Бакалейно-колониальн. товары. С. Ново-Гиреево, Московского у.

«Ларек». Мука, бакалея, табак и вино. Новый Базар, Владыкинской вол., Клинского у.

«Ларек». Бакалейно-колониальн. товары и гастрономия. Посел. Одинцово, Козловской вол., Московского у.

«Ларек». Бакалея и гастрономия. Г. Озеры, Дворцовая ул., 596, Коломенск. у.

«Ларек». Вино, гастрономия, бакалея и кондитерские изделия. Г. Орехово-Зуево, Ленинская ул.

«Ларек». Мука, бакалея, вино и гастрономия. Г. Павлов-Посад, Вокзальная пл., Богородского у.

«Ларек». Бакалея, вино и гастрономия. Г. Павлов-Посад, пл. Революции, Богородского у.

«Ларек». Бакалея, вино и гастрономия. Г. Перово, Московского у.

«Ларек». Бакалейно-колониальные товары. С. Подлипки, Московского у.

«Ларек». Бакалея и вино. Г. Подольск, Серпуховская ул., Торговые ряды.

«Ларек». Мука, бакалея, вино и гастрономия. Г. Покров, Орехово-Зуевского у.

«Ларек». Бакалея и гастрономия. С. Раменское, Бронницкого у.

«Ларек». Мука, крупа, масло, вино, рыба и гастрономия. Г. Сергиев, Комсомольская ул., 22.

«Ларек». Мука, крупа, мыло, вино и пр. Г. Сергиев, Садовая ул., 24.

«Ларек». Мука, крупа, мыло, масло, вино, сыр и пр. Г. Сергиев, Советская пл., Красные ряды.

«Ларек». Мука, бакалея и рыба. Г. Серпухов, Московская ул., 176.

«Ларек». Бакалея и гастрономия. С. Царицыно, Ленинской вол., Московского у.

«Ларек». Колониальные товары, бакалея, мука, вино и пиво. С. Шереметьевка, Средний пр., 16, Московского у.

«Ларек». Бакалея и гастрономия. Д. Шувоя, Ильинской вол., Егорьевского у.

Ленинское Потреб. О-во (кооп.). Продукты продовольствия и вино. Г. Ленинск, Ильинская ул., 1.

Ленинское Потреб. О-во (кооп.). Продукты продовольствия и вино. Г. Ленинск, пл. К. Маркса.

Лопасненское Потреб. О-во (кооп.). Бакалея, колониальн. товары и вино. С. Венково, Молотинской в., Подольского у.

Лопасненское Потреб. О-во (кооп.). Бакалея и колониальные товары. Посел. при ст. Лопасня, М.-Кур. ж. д.

Лосиноостровское Потреб. О-во (кооп.). Бакалея и гастрономия. Г. Лосиноостровская, Осташковское шоссе, Московского у.

Люберецкое Потреб. О-во (кооп.). Колониальные товары и мука. С. Вешняки, Московского у.

Люберецкое Потреб. О-во (кооп.). Колониальные товары. Посел. Красково, Московского у.

Люберецкое Потреб. О-во (кооп.). Колониальные товары и мука. Г. Люберцы, Московского у.

Люблинских Полей Орошения Кооператив. С. Перерва, Московского у.

Малышевское ЕПО (кооп.). Бакалея и мука. Г. Бронницы, Загоровской вол., Бронницкого у.

Марфинское Потреб. О-во (кооп.). Колониальные товары и вино. Ст. Сухарево, Савеловск. ж. д.

Можайское ЕПО (кооп.). Колониально-бакалейные товары. Г. Можайск, Красные ряды.

Мосгико, 264 артель (кооп.). Бакалея, колбаса. С. Вешняки, Московского у.

Мосгико, 180 артель (кооп.). Бакалея и колониальные товары. Г. Подольск, бывш. Серпуховская ул., д. бывш. Комарова.

МСПО (кооп.). Бакалея и колониальные товары. Г. Подольск, Революцион. просп., 58.

МСПО (кооп.). Бакалея и колониальные товары. Г. Подольск, бывш. Серпуховская ул., Торговые ряды.

МУС (Моск. Уездн. Совет.). Торговый отдел. Бакалея и гастрономия. С. Болшево, Московского у.

МУС. Торговый отдел. Колониальные товары и вино. С. Пучки, Савеловск. ж. д.

МУС. Торговый отдел. Колониальные товары и вино. С. Хлебниково, Савеловск. ж. д.

Мясниковы, А. А. и А. С. Бакалея, мука. Г. Серпухов, пл. III Интернационала, 117.

Наро-Фоминское Потреб. О-во (кооп.). Бакалея. Г. Наро-Фоминск, ул. Володарского, 1.

Наро-Фоминское Потреб. О-во (кооп.). Бакалея, мука, вино и гастрономия. Село Нахабино, Павловской вол., Воскресенского у.

Ново - Петровско - Румянцевское Потреб. О-во (кооп.). Бакалея, мука и вино. С. Никольское, Воскресенского у.

Ново-Петровское Потреб. О-во (кооп.). Бакалея, вино и мука. С. Петровское, Воскресенского у.

Обуховское Потреб. О-во (кооп.). Бакалея и мука. С. Обуховская Слоб., Пригородной вол., Богородского у.

Озерский Рабкооп, маг. № 8. Бакалея, мука и мясо. Г. Озеры, Коломенского у.

Озерский Рабкооп. Маг. № 1. Бакалея, мука и вино. Г. Озеры, Коломенского у.

Озерский Рабкооп. Маг. № 2. Бакалея, мука и вино. Г. Озеры, Коломенского у.

Ольговское Потреб. О-во (кооп.). Колониальные товары, бакалея, вино и пиво. С. Ольгово, Обольяновской вол., Дмитровского у.

Онуфриевское Потреб. О-во (кооп.). Бакалея, мука и вино. С. Онуфриево, Никольской вол., Воскресенского у.

Орехово-Зуевский Церабкооп. Бакалея и мясо. Г. Орехово-Зуево, Ленинская ул., 172, маг. № 14.

Орехово-Зуевский Церабкооп. Бакалея и табачные изделия. Г. Орехово-Зуево. Ленинская ул., 116, маг. № 10.

Орешковское Потреб. О-во (кооп.). Колониальные и хлебные товары. С. Орешки, Можайского у.

Осташковский Райкооператив. Бакалея, мануфактура. С. Осташково, Волоколамского у.

Павловское Об'единение «Раб.-Крестьянское О-во Потребителей» (кооп.). Бакалея, вино и гастрономия. Павловская Слобода, Воскресенского у.

Павлово-Посадское ЕПО (кооп.). Бакалея. Г. Павлов-Посад, ул. Льва Толстого, 9, Богородского у.

Павлово-Посадское ЕПО (кооп.). Оптово-розничная. Бакалея. Г. Павлов-Посад, пл. Революции, 5/6.

Первого Мая Рабкооп. Бакалея и колониальные товары. С. Астафьево, Дубровицкой вол., Подольского у.

Песковское Потреб. О-во (кооп.). Бакалея и вино. Ст. Пески, М.-Каз. ж. д. Колыберевской вол.

Петров, К. П. Бакалея, колониальные товары и вино. С. Купавна, Васильевской в., Богородского у.

Петушинское Потреб. О-во (кооп.). Бакалея. С. Петушки, Орехово-Зуевского у.

Подольский Церабкооп. Бакалея и колониальные товары. С. Беляево, Дубровицкой вол., Подольского у.

Подольский Церабкооп (кооп.). Вино, колониально - бакалейные товары и хлеб. Д. Лапутино, Подольского у.

Подольский Церабкооп. Бакалея, вино и гастрономия. Г. Подольск, Б.-Московская ул., д. бывш. Щекинева.

Подольский Церабкооп. Вино, мука и колониально-бакалейные товары. Г. Подольск, Революционный просп.

Подольский Церабкооп. Вино, хлеб и колониально-бакалейные товары. Г. Подольск Б. Серпуховская ул., д. бывш. Мазова.

Подольский Церабкооп. Бакалея и мука. Г. Подольск, Серпуховская ул., д. бывш. Ильина.

Покровское Потреб. О-во (кооп.). Бакалея и мука. Г. Покров, Ленинская ул.

Покровское Потреб. О-во (кооп.). Бакалея, мука и вино. С. Покровское, Мамошинской вол., Воскресенского у.

Полянское Потреб. О-во (кооп.). Колониальные товары. С. Пучки, Савеловской ж. д.

Помелов, М. Е. Бакалея и колониальные товары. С. Рогачево, Дмитровского у.

«Пробуждение», кооператив при фабрике «Юнкерс». Бакалея. С. Фили. Козловской вол., Московск. у.

«Продоснабжение», акц. о-во. Бакалея и мука. Г. Бронницы, Гостиный Двор, Бронницкого у.

«Продоснабжение». Бакалея и мука. Г. Волоколамск, пл. Революции.

«Продоснабжение». Бакалея и мука. Г. Шаховская, М.-Б.-Б. ж. д., Волоколамского у.

«Пролетарская Победа», потреб. о-во (кооп.). Колониальные товары и мануфактура. С. Пирогово, Северн. ж. д.

Пуховы, Н. И. и А. И. Вино, бакалея, чай и мука. Г. Орехово-Зуево, Ленинская ул., 130.

Пушкинское ЕПО (кооп.). Колониальные и табачные товары. С. Ивантеевка, Пушкинской вол., Московского у.

Пятницкое Потреб. О-во (кооп.). Мука, бакалея и вино. С. Пятница, Воскресенского у.

Раменский Рабкооп при ф-ке «Красное Знамя». Бакалея и мука. С. Раменское, Бронницкого у.

Рабкооп Октябрьской фабрики. Бакалея, вино и гастрономия. С. Ивановское, Лучинской вол., Воскресенского у., при ф-ке.

Рабкооп при ф-ке «Тено-Ткань». Колониально-бакалейные товары, вино и пиво. С. Константиново, Добрятинской вол., Подольского у.

Реутовское Потреб. О-во (кооп.). Колониальные товары и вино. С. Н. Гиреево, Московского у.

Рошальский Кооператив, маг. № 6. Мука, крупа, бакалея и гастрономия. С. Мишеронский З-д, Ленинской вол., Орехово-Зуевского у.

Рузское Потреб. О-во (кооп.). Колониальные товары, хлеб и вино. Г. Руза, Советская пл., Можайского у.

Садковское Потреб. О-во (кооп.). Бакалея. С. Садки, Елоберевской вол., Коломенского у.

Семеновское Потреб. О-во (кооп.). Бакалея и вино. С. Семеновское, Серпуховского у.

Серпуховское Потреб. О-во (кооп.). Бакалея и мука. Посел. при ст. Лопасня, М.-Кур. ж. д., Серпуховского у.

Серпуховское Потреб. О-во. Бакалея, мука и гастрономия. Г. Серпухов, ул. Революции, 44.

Серпуховский Церабкооп, маг. № 15. Бакалея и гастрономия. Г. Серпухов, Владычная Слобода.

Серпуховский Церабкооп. Бакалея и гастрономия. Г. Серпухов, Земляной Мост.

Серпуховский Церабкооп. Бакалея и гастрономия. Г. Серпухов, при ф-ке имени Ногина.

Серпуховсий Церабкооп, маг. № 14. Бакалея, гастрономия и вино. Г. Серпухов, пл. Интернационала.

Серпуховский Церабкооп, маг. № 16. Бакалея и гастрономия. Г. Серпухов, площадь Интернационала, 119—121.

Серпуховский Церабкооп. Бакалея и гастрономия. Г. Серпухов, Пролетарская ул., при ф-ке «Красный Текстильщик».

Серпуховский Церабкооп. Бакалея и гастрономия. Г. Серпухов, Пролетарская ул.

Солнечногорское Потреб. О-во (кооп.). Бакалея и колониальные товары. С. Кривцово, Солнечногорской вол., Клинского у.

Солнечногорское Потреб. О-во (кооп.). Бакалея и колониальные товары. С. Подсолнечное, Солнечной вол., Клинского у.

Спасс-Сетунское Потреб. О-во (кооп.). Бакалея. Г. Кунцево, Козловской вол., Московского у.

Спасс-Сетунское Потреб. О-во (кооп.). Бакалея. С. Сетунов, близ г. Кунцево, Козловской вол., Московского у.

Старо-Николаевское Потреб. О-во (кооп.). Бакалея и хлеб. С. Ст. Николаево, Рузской вол., Можайского у.

Сынковское Потреб. О-во (кооп.). Бакалея и вино. С. Сынково. Добрятинской вол., Подольского у.

Теплевское Потреб. О-во (кооп.). Мука, бакалея и вино. С. Кадниково, Ново-Петровской вол., Воскресенского у.

Тимофеевское Потреб. О-во (кооп.). Мука, бакалея и вино. С. Тимофеевка, Рогачевской вол., Дмитровского у.

«Торгсвос». Торг. отд. Совета Всеросс. О-ва Слепых. Бакалея и колониальные товары. Г. Подольск, Революционный просп., д. бывш. Земства.

ТПО М.-Кур. ж. д. (кооп.). Вино, бакалея и мука. Г. Кусково, Московского у.

ТПО М.-Кур. ж. д., маг. № 6. Вино, бакалея. Г. Люблино, Московского у.

ТПО М.-Кур. ж. д. Бакалея, мука, вино и гастрономия. Г. Орехово-Зуево, Ленинская ул., 124.

ТПО М.-Кур. ж. д. Вино, бакалея и мука. С. Перерва, Московского у.

ТПО Окт. ж. д. Бакалея и колониальные товары. С. Крюково, Ульяновской вол., Московского у.

ТПО Окт. ж. д. (кооп.). Бакалея и колониальные товары. С. Сходня, Ульяновской вол., Московского у.

ТПО Окт. ж. д. Бакалея и колониальные товары. С. Химки, Ульяновск. вол., Московского у.

Троицкое О-во Потребит. (кооп.). Вино и бакалея. С. Кленов, Подольского у.

Троицкое Потреб. О-во (кооп.). Бакалея и колониальные товары. С. Сальково, Клёновской вол., Подольского у.

Троицкое Потреб. О-во (кооп.). Вино и колониальные товары. С. Троицкое, Дубровицкой вол., Подольского у.

«Трудовик», кооператив. Бакалея, колониальные товары. вино и пиво. Ст. Гривно, М.-Кур. ж. д.

Усмерское ЕПО (кооп.). Бакалея и мука. Д. Барановское, Усмерской вол., Бронницкого у.

Ухтомское Потреб. О-во (кооп.). Колониальные товары. С. Косино, Московского у.

Хатунский Об'единенный Кооператив. Мука, бакалея и вино. Д. Матвейково, Хатунской вол., Серпуховского у.
Хатунской вол., Серпуховского у.

Хатунский Об'единенный Кооператив. Мука, бакалея, мануфактура, вино. С. Хатунь, Серпуховского у.

Хлебопродукт, акц. о-во. Бакалея и мука. Г. Волоколамск, Революционная пл.

Хлебопродукт. Бакалея и мука. Г. Коломна, ул. Труда, Торговая пл., 198.

Хлебопродукт. Мука, крупа, масло и проч. Г. Сергиев, Переяславская ул., 5.

Хлебопродукт. Бакалея и мука. Г. Подольск, Серпуховская ул. д. бывш. Кананыкина.

Хлебопродукт. Оптово-розничная. Бакалея и хлеб. Посел. Шаховская, Волоколамского у.

Ходин, Н. И. Вино, бакалея и мука. Г. Орехово-Зуево, 451.

Хотьковское О-во Потребителей (кооп.). Колониальные товары. С. Хотьково, Сергиевского у.

Шаховское Райотделение МСПО (кооп.). Бакалея и мука. Ст. Волоколамск, М.-Б.-Б. жел. дор.

Щелковское ЕПО (кооп.). Хлеб, бакалея, вино и гастрономия. Г. Городище, при ф-ке им. Свердлова, Московск. у.

Щелковское ЕПО (кооп.). Мука, хлеб, вино и бакалея. Посел. Дорох, Можайского у.

Щелковское ЕПО (кооп.). Хлеб, бакалея и вино. Г. Щелково, Лосино-Петровская слобода, Московского у.

Щелковское ЕПО (кооп.). Бакалея и хлеб. С. Монино-Тимонино, Щелковской вол., Московского у.

Щелковское ЕПО (кооп.). Бакалея и колониальные товары. Г. Щелково, при Собол. Щелк. ф-ке, Московского у.

Юсуповское Потреб. О-во (кооп.). Колониально-бакалейные товары, вино и пиво. С. Юсупово, Домодедовской вол., Подольского у.

Яковлевский кооператив. Бакалея. С. Яковлево, Орехово-Зуевского у.

Яропольский Кооператив. Бакалея, колониальные товары и вино. С. Ярополец, Волоколамского у.

Яхромский Рабкооп. Бакалея, пиво и гастрономия. С. Суровцево, Яхромской вол., Дмитровского у,

ГАСТРОНОМИЯ И ВИНА.

ПО ГУБЕРНИИ. «Азвин», вина господвалов Азербейджанской ССР. Стрелецкая Слобода, Комовской вол., Волоколамск. у.

«Азвин» (гос.). Вино. Г. Воскресенск, пл. Революции.

Балашинское Потреб. О-во (кооп.). Вино и гастрономия. С. Николаевка, Московск. у.

Васильев, В. М. Вино и гастрономия. С. Кудиново, Васильевской вол., Богородицкого у.

«Вина Дагестана» (гос.). Вино. С. Городяйка, Подольского у.

«Вина Дагестана». Вино. Г. Клин, Советская пл., 69.

«Вина Дагестана». Вино. Г. Ленинск, пл. К. Маркса.

«Вина Дагестана». Вино и гастрономия. С. Раменское, Бронницкого у.

«Вина Дагестана». Вино. С. Суровцево, Яхромской вол., Дмитриевского у.

Винсиндикат. Вино и гастрономия. Г. Богородск, Глуховская ул., 11.

Винсиндикат. Вино и пиво. С. Болшево, Московск. у.

Винсиндикат. Вино и пиво. С. Борисово, Ленинск. вол., Московского у.

Винсиндикат. Вино. Посел. Быково, Бронницкого у.

Винсиндикат. Вино. Г. Егорьевск, Советская ул., квартал 33.

Винсиндикат. Вино. Г. Коломна, Красногвардейская, 4.

Винсиндикат. Вино. Г. Клин, Советская пл., 11.

Винсиндикат. Вино. Г. Кунцево, Козловской вол., Московск. у.

Винсиндикат. Вино и пиво. Г. Кусково, Вокзальная ул., Московск. у.

Винсиндикат. Вино и пиво. Г. Ленинск, пл. К. Маркса, Каменные ряды.

Винсиндикат. Вино и пиво. Г. Лосиноостровская, правая сторона, уч. 65.

Винсиндикат. Вино. Г. Люберцы, Московского у.

Винсиндикат. Вино. Г. Мытищи, Московского у.

Винсиндикат. Вино. Г. Наро-Фоминск, ул. Володарского, Звенигородского у.

Винсиндикат. Вино и гастрономия. Ст. Обираловка, М.-Кур. ж. д., Васильевск. волости, Московского у.

Винсиндикат. Вино и пиво. Г. Перово, Пролетарская ул., 57, Московского у.

Винсиндикат. Вино. Г. Подольск, Революционный просп., д. бывш. Земства.

Винсиндикат. Вино. С. Речицы, Гжельской вол., Бронницкого у.

Винсиндикат. Вино. С. Салтыковка, Московского у.

Винсиндикат. Вино. Г. Сергиев, Советская пл.

Винсиндикат. Вино. С. Соболиха, Васильевской вол., Богородицкого у.

Винсиндикат. Вино и гастрономия. Село Софьино, Бронницкого у.

Винсиндикат. Вино. С. Томилино, Московского у.

Винсиндикат. Вино и гастрономия. Пос. Царицыно, Ленинской вол., Московского у.

Винсиндикат. Вино и пиво. С. Чухлинка, Московского у.

Винторг, акц. о-во. Вино. Г. Богородск, ул. III Интернационала, 50.

Воскресенское Потреб. О-во (кооп.). Вино и гастрономия. Г. Воскресенск, площадь Революции.

«Господвалы Армении» (гос.). Вино. Г. Волоколамск, Революционная пл.

«Господвалы Армении». Вино. Г. Клин, Советская пл., 24.

«Господвалы Армении». Вино. Г. Коломна, Красногвардейская.

«Господвалы Армении». Вино. Г. Ленинск, пл. К. Маркса.

«Господвалы Армении». Вино и пиво. Г. Озеры, Базарная пл., Коломенск. у.

«Господвалы Армении». Г. Орехово-Зуево, Ленинская ул., 173.

«Господвалы Армении». Вино. Г. Серпухов, ул. Революции.

Госспирт. Водочные изделия. Г. Богородск, ул. III Интернационала, 71.

Госспирт. Водочные изделия. Г. Бронницы, Московская ул., 70.

Госспирт. Водочные изделия. Г. Коломна, Плошкаутная ул., дом Госбанка.

Госспирт. Водочные изделия. Г. Ленинск, пл. К. Маркса.

Госспирт. Водочные изделия. Г. Люберцы, Московского у.

Госспирт. Водочные изделия. Г. Орехово-Зуево, Ленинская ул., 167.

Госспирт. Водочные изделия. Г. Подольск, Серпуховская ул.

Госспирт. Водочные изделия. Г. Серпухов, Московская ул.

Госспирт. Водочные изделия. Г. Щелково, Московского у.

Грузгосторг. Вино. Г. Богородск, ул. III Интернационала, 71.

Звенигородское Потреб. О-во (кооп.). Вино и гастрономия. Г. Звенигород, Московская ул.

«Имеди», артель инвалидов (кооп.). Вино и гастрономия. Г. Богородск, улица III Интернационала, 64.

Кашехлебов, А. Г. Вино и гастрономия. Г. Дмитров, Александровские линии.

«Конкордия» (кооп.). Вино Г. Богородск, ул. III Интернационала, 70.

«Конкордия». Вино. Г. Егорьевск, Советская ул., квартал 39.

«Конкордия». Вино. Г. Коломна, Базарная пл., д. Обухова.

«Конкордия». Вино. Г. Ленинск, площадь К. Маркса.

«Конкордия». Вино. Ст. Малаховка, М.-Каз. ж. д.

«Конкордия». Вино. Г. Мытищи, Московского у.

«Конкордия». Вино. Г. Наро-Фоминск., ул. Володарского, 1.

Кудиновское Потреб. О-во (кооп.). Вино и гастрономия. С. Кудиново, Васильевской вол., Богородского у.

Купавинское Потреб. О-во (кооп.). Вино и гастрономия. С. Купавна, Васильевской вол., Богородского у.

«Ларек», паев. т-во (гос.). Вино, гастрономия, кондитерские и табачные изделия. Г. Богородск, ул. III Интернационала, 39.

«Ларек». Гастрономия. Г. Волоколамск, Революционная пл.

«Ларек». Вино и гастрономия. Г. Воскресенск, пл. Революции.

«Ларек». Вино и гастрономия. С. Ильинский Погост, Егорьевского у.

«Ларек». Вино и гастрономия. Обуховская слобода, Пригородной вол., Богородского у.

«Ларек». Бакалея и гастрономия. С. Раменское, Бронницкого у.

«Ларек». Колониальные товары и гастрономия. С. Салтыковка, Московского у.

«Ларек». Мука, крупа, мыло, вино и пр. Г. Сергиев, Садовая ул., 24,

«Ларек». Вино и гастрономия. Г. Серпухов, пл. III Интернационала.

Можайское ЕПО (кооп.). Вино и гастрономия. Г. Можайск, Садовая ул.

МСПО (кооп.). Вино и гастрономия. Д. Н. Каплы, Ленинской вол., Московского у.

Моссельпром (гос.), маг. № 244. Вино и гастрономия. Г. Егорьевск, Советска ул., 22.

Моссельпром. Вино и гастрономия. Г. Орехово-Зуево, Ленинская ул., 176.

Мясниковы, К. А. и Н. А. Вино и бакалея. Г. Серпухов, Московская ул., 127.

Орехово-Зуевский Церабкооп, маг. № 12. Гастрономия, вино и табачные изделия. Г. Орехово-Зуево, Ленинская ул., д. бывш. Кулагина.

Подольский Церабкооп. Вино и гастрономия. Г. Подольск, Б. Московская ул., д. бывш. Соскина.

Равченский, К. Н. Вино и колбаса. Г. Коломна, Плошкоутная ул., 13.

Реутовское Потреб. О-во (кооп.). Вино и гастрономия. С. Кучино, Московского у.

Севдорпосоюз (кооп.). Гастрономия и колониальные товары. Г. Лосиноостровская, д. бывш. Рябышева.

Орехово-Зуевский Церабкооп, маг. № 11.

Тарасовское Потреб. О-во (кооп.). Гастрономия и колониальные товары. Ст. Тарасовка, Сев. ж. д. Московского у.

Ходин, Н. И. Вино, бакалея и мука. Г. Орехово-Зуево, 451.

Цвеер, С. Ю. Вино и бакалея. Г. Серпухов, Пл. Интернационала.

Щелковское ЕПО. Хлеб, бакалея и вино. Г. Щелково, Лосино-Петровская слобода, Московского у.

ТАБАЧНЫЕ ИЗДЕЛИЯ.

ПО ГУБЕРНИИ. Госспирт. Табачные изделия и пиво. С. Кузнецово, Козловской вол., Московского у.

Госспирт. Табачные изделия и пиво. С. Царицыно, Ленинской вол., Московского у.

Орехово-Зуевский Церабкооп, маг. № 11. Кондитерские и табачные изделия. Г. Орехово-Зуево, Двор Стачки.

Орехово-Зуевский Церабкооп, маг. № 12. Гастрономия, вино и табачные изделия. Г. Орехово-Зуево, Ленинская ул., д. бывш. Кулагина.

Орехово-Зуевский Церабкооп, маг. № 15. Бакалея и табачные изделия. Г. Орехово-Зуево, Ленинская ул., 116.

Орехово-Зуевский Церабкооп, маг. № 17. Гастрономия, вино и табачные изделия. Г. Орехово-Зуево, Ленинская ул., 117.

Пушкинское ЕПО (кооп.), маг. № 2. Табачные изделия и колониальные товары. С. Ивантеевка, Пушкинской вол., Сев. ж. д.

Укртабактрест (гос.). Табачные изделия. Г. Серпухов, пл. Интернационала, склад Церабкоопа.

СТОЛОВЫЕ, ПИВНЫЕ И БИЛЛИАРДНЫЕ.

ПО ГУБЕРНИИ. Аникина, Е. П. Чайная. Г. Богородск, Рогожская ул., 93.

Артюхов, М. М. Буфет. Ст. Лесодолгоруково, М.-Б.-Б. ж. д., Воскресенск. у.

Балашихинское Потреб. О-во (кооп.). Столовая. С. Балашиха, Московск. у.

Балашихинское Потреб. О-во (кооп.). Чайная. С. Пехра-Покровское, Московск. у.

Батулин, Я. Д. Чайная. С. Костерево, Орехово-Зуевск. у.

Белов, В. П. Чайная. Г. Ленинск.

Березин, К. Г. Буфет. Г. Мытищи, Московск у.

Березин, К. Г. Буфет. Г. Мытищи, Московского у.

Березина, Н. К. Буфет. Ст. Болшево, Сев. ж. д., Московск. у.

Бобров, В. Я. Чайная-столовая с крепкими напитками. Г. Богородск, Рогожская ул., 91.

Богородский Дом Крестьянина им. М. И. Калинина. Чайная-столовая. Г. Богородск. ул. III Интернационала, д. бывш. Камзолова.

Богородско - Глуховское Потреб. О-во. (кооп.). Чайная. С. Бульково, Пригородной вол., Богородского у.

Богородско - Глуховское Потреб. О-во Чайная. С. Кузнецы, Пригородной вол., Богородского у.

Бронницкое Потреб. О-во (кооп.). Чайная с пивом. Г. Бронницы, Московская ул., 70.

Буканов, И. А. и Андреев, И. В. Пиво. Г. Воскресенск, пл. Революции.

Бурцев, П. А. Пиво. Г. Мытищи, Московского у.

Бывшева, Д. И. Чайная. Г. Сергиев, Нижняя ул., 2.

Васяево-Пушкинское Потреб. О-во (коп.). Чайная. С. Фисшенонки, Дегенской вол., Подольского у.

Верейское Потреб. О-во (кооп.). Чайная с пивом. Г. Верея, Советская ул., Можайского у.

Ветчинкина. А. А. Чайная. Г. Серпухов, пл. Революции, 12, Серпуховского у.

Владыкинское Потреб. О-во (кооп.). Столовая «Нарпит». С. Новый Базар, Владыкинской вол., Клинск. у.

Волоколамское Потреб. О-во (кооп.). Чайная. Г. Волоколамск, Октябрьская пл., 214.

Волоколамское Потреб. О-во. Столовая с пивом. Г. Волоколамск, Советск. ул., 37.

Волынкин, А. М. Буфет. Г. Можайск, М.-Б.-Б. ж. д.

Воробьев, В. П. Чайная. С. Голицино, Перхушской вол., Звенигородского у.

Воскресенское Потреб. О-во (кооп.). Чайная и столовая с пивом. Г. Воскресенск, пл. Революции.

Гаврилова, А. Н. Буфет с пивом. Ст. Перхушково, М.-Б.-Б. ж. д., Звенигородского у.

Добровольное Пожарное О-во. Чайная. Г. Сергиев, Советская пл., 2.

«Друзей Нового Быта» 1-я Богородская кооперативная столовая. Г. Богородск, Рогожская ул., 92.

Дужкин, Н. И. Буфет с крепкими напитками. Г. Подольск (вокзал).

Дулатов, М. М. Буфет с пивом. Ст. Завидово, Окружн. ж. д., Клинского у.

Желдорпит. Буфет с пивом. Г. Клин, Советская пл.

Железнодорожное 4-е Т-во Буфетного Дела. Чайная. Ст. Расторгуево, Р.-У. ж. д. Подольского у.

Железнодорожное 4-е Т-во Буфетного Дела. Буфет. Ст. Бирюлево, Ленинск. вол., Московского у.

Железнодорожное 4-е Т-во Буфетного Дела. Буфет. Ст. Барыбыно, Р.-У. ж. д.

Жигулевский Пивоваренный Завод. Пиво. Г. Серпухов, пл. Интернационала.

Жигулевский Пивоваренный Завод. Оптовая. Пиво. Г. Серпухов, Советск. ул., 31/32.

Заборьевское С.-Х. Кредитное Кооперативное Т-во. Чайная. Г. Серпухов, Московская ул.

Звенигородское Потреб. О-во (кооп.). Чайная с крепкими напитками. Г. Звенигород, Троицкая ул.

«Звено-Смычка». Каширское потреб. о-во (кооп.). Столовая. Г. Кашира, ул. Маркса, 2.

«Звено-Смычка». Каширское потреб. о-во. Чайная. Г. Кашира, Советская ул.

Качалов, Т. Г. Чайная. Ст. Чисмено, М.-Б.-Б. ж. д., Волоколамского у.

Кискин, С. В. Чайная. Г. Серпухов, пл. Революции, 14.

Клинское Потреб. О-во (кооп.). Чайная. Г. Клин, Советская пл., 19.

Козин, А. И. Чайная. С. Салтыковка, Московского у.

Комитет Биржи Труда. Чайная-столовая с пивом № 1 и биллиардная. Г. Серпухов, Московская ул.

Короваевское Потреб. О-во (кооп.). Чайная. С. Короваево, Орехово-Зуевского у.

Костеревское Потреб. О-во (кооп.). Чайная. С. Костерево, Орехово-Зуевского у.

Кочегаров, Д. И. Железнодорожный буфет. Ст. Кубинка, М.-Б.-Б. ж д., Звенигородского у.

«Красный Пахарь» (кооп.). Трактир. Г. Егорьевск, Советская ул.

«Красная Ракета» (кооп.). Столовая с пивом. Ст. Кунья, Сев. ж. д., Сергиевского у.

Кубинский Комитет Взаимопом. (кооп.). Чайная. Посел. Кубинка, Звенигородск. у.

Кубинское Потреб. О-во (кооп.). Чайная. Посел. Кубинка, Звенигородск. у.

Кузнецов, Г. Д. Буфет с крепкими напитками. Ст. Жилово, Р.-У. ж. д., Каширского у.

Кузнецов, Г. С. Пиво. Г. Дмитров, Советская ул.

Кузнецов, М. Я. Буфет. Ст. Пушкино, Сев. ж. д. Московск. у.

Купавинское Потреб. О-во (кооп.). Чайная-столовая с пивом. С. Купавна, Васильевской вол., Богородского у.

«Ларек». Буфет с пивом. Г. Кашира, Пушкинский сад «Коммуна».

Латрыгин, А. И. Чайная с пивом. Г. Серпухов, пл. Интернационала, 27.

Ленинское Потреб. О-во (кооп.). Чайная-столовая с крепкими напитками. Г. Ленинск, пл. К. Маркса, 9.

Ликинский Кооператив. Чайная-столовая. С. Ликино, Кудыкинской вол., Орехово-Зуевского у.

ЛСПО, Ленинградский Союз Потреб. **О-в** (кооп.). Пивная-столовая. С. Боброво, Коломенского у.

ЛСПО. Пиво. С. Воскресенское, Коломенского у.

ЛСПО. Пиво. Г. Клин, Красная ул., 39.

ЛСПО. Оптовая. Пиво. Г. Клин, Советская пл., 19.

ЛСПО. Пиво. Г. Коломна, ул. Октябрьской Революции, 40.

ЛСПО. Склад. Пиво. Г. Орехово-Зуево, 836.

ЛСПО. Пиво. Г. Орехово-Зуево, Ленинская ул., 169.

ЛСПО. Чайная с пивом. Г. Пушкино, Сев. ж. д., Московск. у.

ЛСПО. Чайная с пивом. Г. Серпухов, Московская ул., 52.

ЛСПО. Столовая с пивом. С. Фряпово, Аксеновской вол., Богородицкого у.

Люберецкое О-во Взаимопомощи. Чайная. С. Владимировка, Московск. у.

Люберецкое Потреб. О-во (кооп.). Чайная. Г. Люберцы, Московского у.

Михневское 4-е Железнодорожное Т-во Буфетного Дела. Железнодоржный буфет Ст. Михнево, Р.-У. ж. д.

Можайское ЕПО (кооп.). Чайная. Г. Можайск, Садовая ул.

Мосгико, 163 артель (кооп.). Чайная с крепкими напитками. Г. Орехово-Зуево, Ленинская ул., 170.

Мосгико, 366 артель (кооп.). Чайная-столовая. Г. Подольск, Революционный просп., д. бывш. Назарьева.

Моссельпром. Склад. Пиво. Г. Богородск, Училищная ул., 5.

Моссельпром. Чайная-столовая с пивом. Ст. Б. Мытищи, Сев. ж. д., Московск у..

Моссельпром. Пиво. Г. Егорьевск, Советская ул., 6.

Моссельпром. Оптовая. Пиво. Г. Кашира, Базарная пл., 78.

Моссельпром. Пиво. Г. Коломна, ул. Октябрьской Революции, 75.

Моссельпром. Чайная с пивом. Г. Коломна, ул. Труда, 20.

Моссельпром. Пиво. Г. Орехово-Зуево, Ленинская ул., 127.

Моссельпром. Пиво. Г. Подольск, Серпуховская ул., д. бывш. Морозова.

Моссельпром. Склад. Пиво. Г. Сергиев, Первомайская ул., 68.

Моссельпром. Склад. Пиво. Г. Серпухов, Вокзальная ул., 29/482.

Муравьев, Ф. В. Буфет с пивом при театре «Колизей». Г. Богородск, улица III Интернационала.

МУС. Московский Уездный Совет. Торговый Отдел. Чайная-столовая. Г. Щелково, Московского у.

Наро-Фоминское Потреб. О-во. Чайная. Г. Наро-Фоминск, ул. Каляева, 17.

Наро-Фоминское Потреб. О-во. Пиво. Г. Наро-Фоминск, пл. Свободы, 1.

«Новая Жизнь», Куровский кооператив. Чайная. С. Куровское, Запонорской вол., Орехово-Зуевского у.

Новинский Кооператив. Чайная. Д. Новая, Запонорской вол., Орехово-Зуевского у.

Обуховское Потреб. О-во (кооп.). Буфет с пивом. С. Обуховская Слобода, Пригородной вол., Богородского у.

Озерский Рабкооп. Чайная. Г. Озеры, Коломенского у.

Орехово-Зуевский Церабкооп. Общественная столовая. Г. Орехово-Зуево.

«Павловское Об'единение», потреб. о-во (кооп.). Чайная-столовая. С. Павловская Слобода, Воскресенского у.

Петухов, И. Н. Буфет. С. Куровская, Запонорской вол., Орехово-Зуевского у.

Петушинское Потреб. О-во (кооп.). Чайная. С. Петушки, Орехово-Зуевского у.

Пучковское Кредитное Т-во (кооп.). Чайная. С. Пучки, Савеловск. ж. д.

Рейтовское Потреб. О-во (кооп.). Столовая. С. Реутово, Московского у.

Рошальский Кооператив. Чайная и столовая. С. Рошаль, Ленинской вол., Орехово-Зуевского у.

Сакаев, С. И. Чайная с пивом. Г. Клин, Советская пл., 15.

Светлов, Т. А. Чайная с пивом. Г. Егорьевск, Советская, квартал 40.

Северное Жел.-Дор. Трудовое Т-во «Буфет». Буфет 1-го класса. Г. Серпухов, ст. Серпухов I, М.-Кур. ж. д.

Сериков, В. В. Буфет с пивом на вокзале. Г. Богородск, здание жел.-дор. станции.

Сериков, Д. В. Буфет на вокзале. С. Дрезна, Орехово-Зуевского у.

Серпуховский Церабкооп. Чайная с пивом. Г. Серпухов, Пролетарская ул.

Серпуховский Церабкооп. Чайная. Г. Серпухов, ул. Революции, 38.

Симкин, Ф. М. Склад. Пиво. Г. Воскресенск.

«Смычка», Сергиевское потребит. о-во (кооп.). Чайная-столовая. Г. Сергиев, Переяславская ул., 4.

Строганов, Ф. Н. Буфет с пивом. Ст. Кунцево, М.-Б.-Б. ж. д., Козловск. вол., Московского у.

Теняев, И. А. Чайная с крепкими напитками. Г. Подольск, Б. Серпуховская ул., д. бывш. Теняева.

Троицкий Рабкооп. Столовая с пивом. С. Троицкое, Красно-Пахарской вол., Подольского у.

Федосеев, Н. Д. Чайная с пивом. Г. Клин, Советская площ., 12.

Федоточкин, Т. Д. Чайная с пивом. Г. Бронницы, Московская ул.

Филимонычев, П. В. Буфет. Ст. Щелково, Сев. ж. д., при вокзале.

Фомина, П. С. Буфет. Ст. Быково, М.-Каз. ж. д., Бронницкого у.

Ходин, А. И. Чайная-столовая. Г. Орехово-Зуево, Ленинская ул. 168.

Хоротовское Потреб. О-во (кооп.). **Кафе.** Посел. Конюшки, Козловской вол., Московского у.

Хотьковское Потреб. О-во (кооп.). Чайная. С. Хотьково, Сергиевского у.

Чевоткин, И. П. Буфет с пивом. Г. Наро-Фоминск, Субботинский пер.

Чижов, А. В. Пиво и гастрономия. Г. Дмитров, буфет при станции Дмитров, Сев. ж. д.

Шаболовское Торг.-Пром. Т-во. Склад. Пиво. Г. Волоколамск, Красноармейская ул.

Шаболовское Торг.-Пром. Т-во. Пиво. Стрелецкая слобода, Волоколамского у.

Шаболовский пивоваренный завод. Чайнеева и Горшанова. Пиво. С. Лопасня, Серпуховского у.

Шаболовский пивоваренный завод. Чайная с пивом. С. Лукьяново, Липецкой вол., Серпуховского у.

Шибашев, М. С. Чайная. С. Н. Покровск, Ленинская ул., 155, Орехово-Зуевского у.

Щелковское ЕПО. Буфет № 1. Ст. Щелково, Сев. ж. д., при Соболевско-Щелковской ф-ке, Московского у.

Щелковское ЕПО. Чайная № 2. Ст. Щелково, Сев. ж. д., Лосиноостровская слобода, Московского у.

Щенников, А. Г. Жел.-дор. буфет с вином. Посел. Жаворонки, при станции, М.-Б.-Б. ж. д.

Якимук, В. К. Буфет на станции. Закуски с пивом. Ст. Нахабино, М.-Б.-Б. ж. д.

Ярополький Кооператив. Чайная с пивом. Г. Ярополец, Волоколамского у.

ЖИВОТНОЕ СЫРЬЕ.

ПО ГУБЕРНИИ. Каширский склад Мосселькредитсоюза (кооп.). Скупка кожсырья. Г. Кашира, Базарная пл.

Ленинский Союз Кооперативов. Скупка кожсырья. Г. Ленинск, пл. К. Маркса, Деревянные ряды.

Наро-Фоминское Потреб. О-во (кооп.). Скупка кожсырья. Г. Наро-Фоминск, пл. Свободы, 1, Звенигородского у.

Савин, Г. Т. Скупка кожсырья. Г. Орехово-Зуево, 242.

РАСТИТЕЛЬНОЕ СЫРЬЕ.

ПО ГУБЕРНИИ. Московский Союз С.-Х. Кредитных Т-в (кооп.). Покупка льна в местностях IV и V поясов. Посел. Ново-Завидово, Клинского у.

Хлебопродукт, акц. о-во. Закупка и сбыт льна. Посел. Шаховская, Волоколамск. у.

Шаховское Райотделение МСПО (кооп.). Закупка льна, овса, ржи и семян. Поселок Шаховская, Волоколамск. у.

НЕФТЕПРОДУКТЫ.

ПО ГУБЕРНИИ. Нефтесиндикат. Нефтепродукты. Г. Бронницы, Загоровской вол., Бронницкого у.

Нефтесиндикат. Нефтепродукты. Г. Егорьевск, близ ст. Егорьевск, М.-Каз. ж. д.

Нефтесиндикат. Оптовая. Нефтепродукты. Г. Клин, Нобелевская слоб.

Нефтесиндикат.. Оптовая. Нефтепродукты. Г. Коломна, Арбатская ул., 17.

Нефтесиникат. Нефтепродукты. Г. Коломна, Б. Торговые ряды, 30.

Нефтесиндикат. Нефтепродукты. Ст. Михнево, Р.-У. ж. д.

Нефтесиндикат. Нефтепродукты. Г. Орехово-Зуево, Н. Стройка.

Нефтесиндикат. Нефтепродукты. Г. Сергиев, Воробьевская ул., 1.

Нефтесиндикат. Нефтепродукты. Г. Серпухов, ст. Серпухов I, М.-Кур. ж. д.

Нефтесиндикат. Склад. Нефтепродукты. Ст. Щелково, Сев. ж. д., Московского у.

Нефтесиндикат. Управление Нефтяных Складов Московского района. Склады. Нефтепродукты. Г. Богородск, при ст. Богородск, М.-Кур. ж. д.

ЛЕСНЫЕ И СТРОИТЕЛЬНЫЕ МАТЕРИАЛЫ, ДРОВА.

ПО ГУБЕРНИИ. Богородское Отделение Мосселькредитсоюза (кооп.). Лесные материалы. Г. Богородск, при ж. д. ст. Богородск, М.-Кур. ж. д.

Владимирский Лесной Склад Лесторга ГСНХ. Строительные материалы. Г. Павлов-Посад, Большой Железнодорожный пер., Богородского у.

Владлеспромторг (гос.). Лесоматериалы. Г. Орехово-Зуево, Н. Стройка, соб. дом.

Егорьевский Уисполком. Тес, бревна и дрова. Г. Егорьевск, ул. К. Маркса, квартал № 27.

Звенигородский Отместхоз. Лес и дрова. Г. Звенигород, ул. Троцкого.

Каширское Райотделение. Лесоматериалы. Г. Кашира, Нижняя ул.

«Красный Быт», кооперативное т-во. Лес и строительные материалы. Г. Кусково, Вокзальная ул.

Латышов, И. П. Лесоматериалы. Ст. Барыбино, Р.-У. ж. д.

Леонов, С. В. Лесоматериалы. С. Домодедово, Подольского у.

«Лесосклад», акц. о-во. Лесоматериалы. Ст. Пушкино, Сев. ж. д., Московского у.

«Лесосклад». Лесоматериалы. При станц. Серпухов II, М.-Кур. ж. д.

МОЗО. Московский Земельный Отдел. Лесостроительный материал и дрова. Г. Наро-Фоминск, сад им. Воровского.

МСПО (кооп.). Строительный материал и железо. Г. Подольск, Революционный просп., Торговые ряды.

Мослесотдел. Лес и фураж. Г. Кунцево, Козловской вол., Московск. у.

Мосселькредитсоюз (кооп.). Лесоматериалы. Г. Кашира, Облог. ул.

Орехово-Зуевское Коммунальное Хозяйство. Склад. Лесоматериалы и топливо. Г. Орехово-Зуево, Ленинская ул., 122.

Подольский Уисполком. Строительные материалы. При ст. Подольск, М.-Кур. ж. д.

Подольский Уисполком. Строительные материалы и железо. Г. Подольск, Февральская ул., д. Уисполкома.

Сергиевский Уисполком. Лесостроительные материалы. Г. Сергиев, Советская пл., Красные Торговые Ряды.

Серпуховское Райотделение МСПО (кооп.). Строительные материалы. Г. Серпухов, пл. Революции.

МАНУФАКТУРА И ГАЛАНТЕРЕЯ.

ПО ГУБЕРНИИ. Богородско-Щелковский Трест. Оптово-розничный маг. № 5. Хлопчатобумажные ткани. Г. Богородск, улица III Интернационала, 68.

Богородско-Щелковский Трест. Мануфактура. Ст. Щелково, Сев. ж. д., Московского у.

Дрезненское Потреб. О-во (кооп.). Мануфактура и галантерея. С. Дрезна, Орехово-Зуевского у.

Егорьевское Райотделение МСПО (кооп.). Мануфактура. Г. Егорьевск, пл. 1 Мая, квартал 23.

Егорьевский Ткацко-Отделочный Трест. Мануфактура и готовое платье. Г. Егорьевск, Советская пл., квартал 17.

Земляновы, А. И. и Б. И. Мануфактура. Г. Серпухов, Московская ул., 180.

Камвольный Трест. Шерстяные и полушерстяные ткани. Г. Павлов Посад, Советская ул., 52.

«Камвольсбыт», акц. о-во, маг. № 4. Шерстяные, полушерстяные и бумажные ткани. Г. Богородск, ул. III Интернационала, Городские ряды.

«Камвольсбыт», маг. № 15. Мануфактура. Г. Егорьевск, Советская ул., квартал 22.

Коломенский Церабкооп. Мануфактура и галантерея. С. Бобров, Шоссейная ул., Коломенского у.

Кривандинское Потреб. О-во (кооп.). Галантерея, посуда. Посел. Кривандино, Лузгаринской вол., Егорьевского у.

Можайское ЕПО (кооп.). Мануфактура и бакалея. Г. Можайск, Красные ряды.

Наро-Фоминское Потреб. О-во (кооп.). Мануфактура и обувь. Г. Наро-Фоминск, пл. Свободы, 1.

Озерский Рабкооп. Мануфактура и предметы роскоши. Г. Озеры, Коломенского у.

Орехово-Зуевский Трест, маг. № 10. Мануфактура и галантерея. Г. Орехово-Зуево, Ленинская ул., 116.

Орехово-Зуевский Трест. Оптово-розничный маг. Г. Орехово-Зуево, Ленинская улица.

Орехово-Зуевский Церабкооп, маг. № 10. Галантерея и мануфактура. Г. Орехово-Зуево, Ленинская ул., 116.

Осташовский Районный Кооператив. Мануфактура и бакалея. С. Осташево, Волоколамского у.

Петров, А. С. Бумажные ткани. Г. Серпухов, пл. Интернационала, 121.

Петушинское Потреб. О-во (кооп.). Мануфактура, вино и гастрономия. С. Петушки, Орехово-Зуевского у.

«Пролетарская Победа», о-во потребит. (кооп.). Мануфактура и бакалея. С. Пирогово, Сев. ж. д., Путкинской вол., Московского у.

Прудкины, И. Л., Н. Л. и А. Л. и Афанасьев, А. П. Мануфактура и готовое платье. Г. Клин, Кооперативная ул., 5.

«Розничник», акц. о-во. Мануфактура. Г. Коломна, Базарная пл.

Серпуховский Церабкооп. Мануфактура, галантерея и обувь. Г. Серпухов, площ. Интернационала.

«Смычка», Сергиевское потреб. о-во (кооп.). Мануфактура. Г. Сергиев, Советская пл., б. Игрушечные Ряды.

ТПО М.-Каз. ж. д. (кооп.). С. Боброво, Вокзальная ул., Коломенского у.

Хатунский Об'единенный Кооператив. Мука, бакалея, мануфактура и вино. С. Хатун, Серпуховского у.

Чулковское Потреб. О-во (кооп.). Мануфактура и вино. С. Чулково, Бронницк. у.

Щербин, И. И. Угар, лоскут и вата. Г. Серпухов, Садовая ул., 12.

ГОТОВОЕ ПЛАТЬЕ И ГОЛОВНЫЕ УБОРЫ.

ПО ГУБЕРНИИ. Егорьевский Ткацко-Отделочный Трест. Готовое платье и мануфактура. Г. Егорьевск, Советская площ., квартал 17.

«Москвошвей» (гос.). Готовое платье, белье, головные уборы и обувь. Г. Орехово-Зуево, Ленинская ул., 119.

«Об'единение», швейная фабрика (гос.). Готовое платье. Г. Егорьевск, Советская улица, квартал 22.

Прудкины, И. Л., Н. Л. и А. Л. и Афанасьев, А. П. Готовое платье и мануфактура. Г. Клин, Кооперативная ул., 5, Ленинградская ул., 29 и Ленинградская ул., 2.

Прудкины, И. Л., Н. Л., А. Л. и Афанасьев, А. П. Готовое платье и мануфактура. Г. Клин, Советская пл., 8.

Тихонов, Г. И. Готовое платье. Г. Серпухов, пл. Интернационала.

ОБУВЬ, ФУРНИТУРА, КОЖА, КОЖЕВЕННЫЕ И ШОРНЫЕ ИЗДЕЛИЯ.

ПО ГУБЕРНИИ. Волоколамское Потреб. О-во (кооп.). Мануфактура и обувь. Г. Волоколамск, Октябрьская площ.

Егорьевское Отделение Московского Союза Промысловой Кооперации. Обувь, игрушки. Г. Егорьевск, Советская пл., квартал 22.

Звенигородский Отместхоз. Обувь и кожи. Г. Звенигород, Торговая пл.

Куницин, К. С. Обувь. Г. Ленинск, Ильинский пр., 6-а.

«Кустарь», Костинская трудовая кооперативная артель. Прием и выдача заказанной обуви. Дер. Костино, Ленинского у.

Ленинское Кредитное Т-во (кооп.). Обувь и кожевенные товары. Г. Ленинск, Гарская ул., 13.

Ленинский Союз Кооперативов. Обувь и кожа. Г. Ленинск, пл. К. Маркса.

Мосторг (гос.). Обувь и кожматериалы. Г. Ленинск, пл. К. Маркса.

Наро-Фоминское Потреб. О-во (кооп.). Обувь и мануфактура. Наро-Фоминск, пл. Свободы, 1, Звенигородского у.

Орехово-Зуевский Церабкооп, маг. № 20. Обувь и кожтовары. Г. Орехово-Зуево, Ленинская ул.

«Профработник» (кооп.). Готовые кожи и обувь. Г. Клин, Советская пл., 10.

Садов, Ф. С. Обувь. Г. Ленинск, пл. Карла Маркса.

Серпуховское Райотделение МСПО (кооп.). Обувь. Г. Серпухов, Московская ул.

ТПО М.-Каз. ж. д. (кооп.). **Обувь** и мануфактура. С. Боброво, Вокзальная ул., Коломенского у.

МАШИНЫ, ДВИГАТЕЛИ И СЕЛЬСКОХОЗЯЙСТВЕННЫЕ ОРУДИЯ.

ПО ГУБЕРНИИ. Волоколамский Уездный Земельный Отдел. С.-х. машины. Г. Волоколамск, Октябрьская пл.

Дмитровский Усельсоюз (кооп.). Оптово-розничная. С.-х. машины и семена. Г. Дмитров, Александровская пл.

Дмитровский Усельсоюз. Оптово-розничная. С.-х. инвентарь и семена. Г. Дмитров, Дровяная платформа.

Егорьевское Уездное Кредитное Кооперативное Т-во. С.-х. орудия. Г. Егорьевск, Советская ул., квартал № 26.

Каширский склад Мосселькредитсоюза (кооп.). Оптово-розничная. С.-х. машины и железо-скобяной товар. Г. Каширы, Советская ул.

Лосиноостровское С.-Х. Т-во (кооп.). С.-х. орудия, хлеб и фураж. Г. Лосиноостровск, Московского у.

Можайское Райотделение МСПО (кооп.). Склад. С.-х. предметы. Г. Верея, Советская ул., Можайского у.

Можайское Райотделение МСПО. Склад. С.-х. предметы. Посел. Дорохово, Можайского у.

Можайский Усельхозкредит (кооп.). С.-х. машины и семена. Г. Можайск, Центральная ул., д. Комхоза, Можайского у.

Мосселькредсоюз, Бронницкий склад (кооп.). С.-х. машины и орудия. Г. Бронницы, Гостиный Двор.

Мосселькредсоюз (кооп.). С.-х. машины и семена. Г. Волоколамск, Революционная площ.

Мосселькредсоюз. С.-х. орудия, машины и семена. Посел. Шаховская, Волоколамского у.

Мосселькредсоюз. С.-х. принадлежности. Г. Серпухов, ул. Интернационала, 59.

Орехово-Зуевское С.-Х. Кредитное Т-во (кооп.). С.-х. орудия, машины, семена и др. Г. Орехово-Зуево, Ленинская ул., 119.

Союз С.-Х. и Кредитных Кооперативов С.-х. машины и железо-скобяной товар. Г. Коломна, ул. Труда, 192—195.

Тучковское С.-Х. Т-во (кооп.). С.-х. предметы и вино. Посел. Тучково, Можайского у.

АПТЕКИ.

ПО ГУБЕРНИИ. Аптекоуправление Мосздравотдела. Аптека. Г. Орехово-Зуево, Ленинская ул., 177-а.

Егорьевский Уздравотдел. Аптека. Медикаменты. Г. Егорьевск, Советская ул., 9.

Клинский Уздравотдел. Аптека. Г. Клин, Советская площ.

МЕТАЛЛИЧЕСКИЕ ИЗДЕЛИЯ, СКОБЯНЫЕ И МОСКАТЕЛЬНЫЕ ТОВАРЫ.

ПО ГУБЕРНИИ. Антоновы, А. И. и С. В. Железо-скобяные товары. Г. Богородск, ул. III Интернационала, 68.

Егорьевский Уисполком. Железо-скобяные товары. Г. Егорьевск, Советская пл., квартал 17.

Клинский Уисполком. Оптово-розничная. Железо-скобяные и москательные товары. Г. Клин, Торговая пл., 3.

МСПО (кооп.). Железо и строительные материалы. Г. Подольск, Революционный просп., Торговые ряды.

Подольский Уисполком. Железо и строительные материалы. Г. Подольск, Февральская ул., д. Уисполкома.

Серпуховское Райотделение МСПО (кооп.). Железо-скобяные и строительные материалы. Г. Серпухов, пл. Революции.

Союз С.-Х. Кредитных Кооперативов. Железо-скобяные товары и с.-х. машины. Г. Коломна, ул. Труда, 192—195.

УНИВЕРСАЛЬНЫЕ МАГАЗИНЫ.

ПО ГУБЕРНИИ. Балашинское Потреб. О-во (кооп.). Универ. маг. С. Балашиха, Московского у.

«Звено-Смычка», Каширского потреб. о-ва (кооп.). Универмаг. Г. Кашира, Советская площ.

Ленинский Союз Кооперативов. Универмаг. Г. Ленинск, пл. К. Маркса, Большие Каменные ряды.

Мясохладобойня Наркомвнуторга СССР. Универмаг. С. Малаховка, Московского у.

Реутовское Потреб. О-во (кооп.). Универмаг. С. Ник.-Архангельское, Московского у.

Реутовское Потреб. О-во (кооп.). Универмаг. С. Реутово, Московского у.

ТПО М.-Каз. ж. д. (кооп.). Универмаг. С. Воскресенье, Колыберевской вол., Коломенского у.

Щелковское ЕПО (кооп.). Универмаг. Г. Щелково, Московского у.

ТРАНСПОРТ И УПАКОВКА.

ПО ГУБЕРНИИ. Богородская Биржа Труда. Погрузка и разгрузка. Г. Богородск, Вокзальная ул., 27.

«Богородский Трамвай», акц. о-во. Трамвайное сообщение Глухово-Богородск-Истомкино. Г. Богородск, Советская ул., 51.

Заборьевское С.-Х. Кредитное Кооп. Т-во. Перевозка грузов. Г. Серпухов, Московская ул., 10.

«Звенгужтруд» (кооп.). Перевозка грузов. Г. Звенигород, Московская ул.

Ленинское Кредитное Т-во (кооп.). Упаковка и отправка обуви. Г. Ленинск, пл. К. Маркса, Каменные ряды.

«Связь», упаковочная к-ра. Упаковка товаров. Г. Ленинск, пл. К. Маркса.

1-ая Трудовая Артель (кооп.). Перевозка грузов. Г. Руза, Можайского у.

РАЗНЫЕ.

ПО ГУБЕРНИИ. Волков, С. Е. Детские игрушки и др. кустарные изделия. Г. Сергиев, Рыбная ул., 13.

Вяземское Складочное Потреб. О-во (кооп.). Плетеные изделия. Пос. Голицыно, ул. Перхушкова, Звенигородского у.

Гробов, В. А. Детские игрушки. Г. Сергиев, Ново-Прогонная ул., 2.

Денс, Н. А. Типо-литографские изделия. Платф. Спасская, Сев. ж. д., Софинской вол., Сергиевского у.

Дмитровский Рабоче-Гражд. Кооператив Предметы первой необходимости и роскоши. Г. Дмитров, Александровские линии.

Егорьевское Отделение Москопромсоюза (кооп.). Кустарные изделия, игрушки, обувь. Г. Егорьевск, Советская площ., 22.

Звенкопромсоюз (кооп.). Кустарные изделия. Г. Звенигород, Московская ул.

Митов, Ш. М. Посредническая контора. Г. Лосиноостровская, 1-й Поперечный пр., 92, Московск. у.

Новожилов, М. М. Кустарные изделия. Г. Сергиев, Дмитровская ул., 11.

Озерский Рабкооп. Мануфактура и предметы роскоши. Г. Озеры, Коломенского у.

«Промхоз», кооперативное т-во. Скот и фураж. Совхоз «Татарниково», Васильевской вол., Богородского у.

Райкустпромсоюз (кооп.). Игрушки, учебные пособия и кустарные изделия. Г. Сергиев, Московская ул., 38.

СМЕШАННЫЕ.

ПО ГУБЕРНИИ. Аксиньинское Потреб. О-во (кооп.). Предметы широкого потребления. С. Аксиньино, Звенигородского у.

Андреевское Потреб. О-во. Предметы широкого потребления. С. Андреевская Жизнь, Звенигородского у.

Битцевское Потреб. О-во. Продукты питания. С. Ясенево, Ленинской вол., Московского у.

Богородско-Глуховское Потреб. О-во. Продукты продовольствия. С. Затишье, Пригородной в., Богородского у.

Богородско-Глуховское Потреб. О-во. Продукты продовольствия. С. Успенское, Пригородной вол., Богородск. у.

Борисовское Потреб. О-во. Продукты питания. С. Борисово, Ленинской вол., Московского у.

Бояринцев, Н. М., Никифоров, Н. Н. и **Красавчиков, Д. Ф.** Пищевые продукты. С. Павловская Слобода, Воскресенского у.

Бронницкое Потреб. О-во, маг. № 1. Предметы первой необходимости. Г. Бронницы, Советская ул., 70.

Бронницкое Потреб. О-во, магаз. № 2. Предметы первой необходимости. Г. Бронницы, Советская ул., 70.

Бронницкое Райотделение МСПО. Предметы первой необходимости. Г. Бронницы, Гостиный Двор.

Винсиндикат. Продуктовый магазин. Ст Тарасовка, Сев. ж. д., Московской губ.

Владыкинское Потреб. О-во. Предметы широкого потребления. Ф-ка Высокинской М-ры, Владыкинской вол., Клинского у.

Владыкинское Потреб. О-во (кооп.). С'естные продукты и предметы роскоши. С. Некрасино, Владыкинской вол., Клинского уезда.

Вознесенское Рабоче-Крестьянское Потреб. О-во. Колониальные товары, мануфактура и галантерея. При Вознесенской ф-ке, Путиловская вол., Сергиевского у.

Воскресенское Отделение Коломсоюза Пищевые продукты и предметы широкого потребления. Г. Воскресенск, Колыберевской вол., Коломенского у.

Воскресенское Потреб. О-во (кооп.). Мануфактура, обувь и галантерея. Г. Воскресенск, пл. Революции.

Воспушинское Потреб. О-во (кооп.). Бакалея, мука, скобяные товары, мануфактура и вино. С. Воспушка, Орехово-Зуевского у.

«Вперед», Константиновское потреб. о-во (кооп.). Предметы первой необходимости и вино. С. Константиново, Рождественской вол., Бронницкого у.

Вяземское Потреб. О-во (кооп.). Бакалея, вино и предметы широкого птребления. Село Б.-Вяземы, Перхушковской вол., Звенигородского у.

Вяземское Потреб. О-во. Предметы широкого потребления. Ст. Голицыно, М.-Б.-Б. ж. д.

Вяземское Потреб. О-во. Вино и предметы широкого потребления. Посел. Жаворонки, Перхушковской вол., Звенигородского у.

Вяземское Потреб. О-во (кооп.). Вино, гастрономия и предметы широкого потребления С. Часцы, Перхушской вол., Звенигородского у.

Городищенское Потреб. О-во (кооп.). Бакалея, мануфактура, обувь, вино, пиво, табак и мясо. С. Городищи, Орехово-Зуевского уезда.

Горшковское Потреб. О-во (кооп.). Бакалея, колониальные товары, табак и вино. С. Горшково, Дмитровской вол., Дмитровского у.

Грачев, А. Т. Мясо, птица, рыба, гастрономия и зелень. Г. Богородск, ул. III Интернационала, 62.

Грибановское Потреб. О-во (кооп.). Бакалея, мука, вино и посуда. С. Грибаново, Павловской вол., Воскресенского у.

Гульневское С.-Х. Кредитное Т-во (кооп.). Колониальные товары, бакалея, вино и пиво. Дер. Каменка, Обольяговской вол., Дмитровского у.

Двоенское Потреб. О-во (кооп.). Продукты продовольствия. С. Двоень, Двоенской вол., Егорьевского у.

Деньковское Потреб. О-во (кооп.). Обувь, мануфактура, галантерея, посуда и аптекарские товары. Г. Дмитров, Александровские линии.

Дмитровский Союз Потребителей (кооп.). Обувь, кустарная мебель и др. кустарные изделия. Г. Дмитров, пл. Революции.

Дмитровское Райотделение МСПО (кооп.). Оптово-розничная. Гастрономия, бакалея, мука, мясо, рыба и кондитерские товары Г. Дмитров, Александровские линии.

Дмитровское Райотделение МСПО (кооп.). Мука, рыба, табак и керосин. Г. Дмитров, Вокзальная ул.

Дорпосоюз Сев. ж. д. (кооп.). Палатка-сад. Продукты. Ст. Перловка, Сев. ж. д. Московского у.

Дорпосоюз Сев. ж. д. (кооп.). Продукты. Г. Пушкино, Сев. ж. д., Московского у.

Дулевский Кооператив. Продукты продовольствия, посуда, галантерея и вино. С. Дулево, Кудыкинской вол., Орехово-Зуевского уезда.

Егорьевское Отделение МСПО (кооп.). Предметы широкого потребления. Г. Егорьевск, пл. 1 Мая, квартал 23.

Егорьевский Церабкооп. Мануфактура, галантерея и обувь. Г. Егорьевск, Советская площ.

«Жизнь», торговое т-во (частн.). Бакалея, мука, масло, вино и предметы роскоши. Г. Кашира, Советская ул.

Жилевский Рабкооп. Предметы широкого потребления, мануфактура, галантерея и вино. С. Ситня Щелкановская, Жилбевской вол., при Хим. заводе, Каширского у.

Звенигородское Райотделение МСПО (кооп.). Пищевые продукты, мануфактура и обувь. Г. Звенигород, Московская ул.

Звенигородское С.-Х. Кредитное Т-во. С.-х. машины, семена, москательные и скобяные товары. Г. Звенигород, Московская ул.

Звенигородское Потреб. О-во (кооп.). Вино и предметы широкого потребления. С. Саввинская Слобода, Ивано-Шныревской в., Звенигородского у.

Звенигородское Потреб. О-во (кооп.). Вино и предметы широкого потребления. С. Казино, Шныревской вол., Звенигородского у.

«Звено-Смычка», Каширское потреб. о-во (кооп.)., маг. № 1. Бакалея, мука, табак, гастрономия и пр. Г. Кашира, Советская ул

Зеликова, С. М. Бакалея, мука, мануфактура и вино. С. Костерово, Орехово-Зуевского у.

Зорины и К⁰. Мука, бакалея, обувь и мануфактура. Г. Воскресенск. площ. Революции.

Знаменское Потреб. О-во (кооп.). Предметы широкого потребления. С. Знаменское, Перхушинской вол., Звенигородского у

Игловское Потреб. О-во (кооп.). Вино и предметы широкого потребления. С. Иглово, Ягунинской вол., Звенигородского у.

Икшанский Рабкооп. Мануфактура, обувь и бакалея. Ст. Икша, Сев. ж. д., Дмитровского у.

Ирининское Потреб. О-во (кооп.). Продукты и вино. С. Иринино, Островской вол., Подольского у.

Исаев, А. Г. Вино и предметы широкого потребления. С. Подсолнечное, Солнечногорской вол., Клинского у.

Караваевское О-во Потребителей (кооп.). Разные товары. С. Караваево, Орехово-Зуевского у.

Каширское Райотделение МСПО (кооп.). Мануфактура, галантерея, обувь, посуда и др. Г. Кашира, Советская ул., 18.

Климовское Потреб. О-во (кооп.). Мануфактура, кожтовары и вино. С. Климово, Каширского у.

Клинское Райотделение МСПО (кооп.). Бакалея, мануфактура, железо-скобяные и колониальные товары. Г. Клин, Городские ряды, 70, 71 и 72.

Клинское Райотделение МСПО (кооп.). Заготовительная к-ра. Лен, зерно и др. Снабжение кооперативов. Г. Клин, Кооперативная ул., 17/2.

Клинское Райотделение МСПО (кооп.) Оптово-розничный маг. Мануфактура, галантерея, посуда и др. хозяйственные товары Г. Клин, Советская пл., 23.

Клинский Рабкооп, стекольного завода им. Зиновьева. Мука, сахар, колониальные товары, вино, табак и посуда. Г. Клин, Торговая пл.

Клинское Потреб. О-во (кооп.). Вино, мясо, гастрономия и бакалея. Г. Клин, Торговые ряды, 1—2.

Клинское С.-Х. Кредитное Т-во (кооп.). С.-х. принадлежности, скобяной товар, мука, хлеб, фураж и бакалея. Г. Клин, Советская площадь, 92, 93 и 94.

Клинский С.-Х. Склад (гос.). Семена, с.-х. инвентарь и железо-скобяные товары. Гор. Клин, Торговые ряды, 36.

Клинское Торгово-Промышленное .Т-во (частн.). Оптово-розничная. Мука, бакалея, вино, масло и мануфактура. Г. Клин, Советская пл.

Козловское ТПО (кооп.). Продукты питания. С. Бирюлево, Ленинской вол., Московского у.

Коломенский Союз Потреб. О-в (кооп.). Оптово-розничная. Колониальные товары, бакалея и предметы широкого потребления. Г. Коломна, Базарная пл., Богословские ряды.

Коломенский Союз Потреб. О-в (кооп.). Мануфактура, галантерея и обувь. Г. Коломна, Плошкоутная, 13.

Коломенский Союз С.-Х. Кооперативов. Кожи, щепной и москательный товар. Г. Коломна, ул. Труда, 22.

Коломенский Церабкооп. Оптово-розничная. Предметы широкого потребления. Село Боброво, при ст. Голутвин, М.-Каз. ж. д., Коломенского у.

Колычевское Потреб. О-во (кооп.). Предметы широкого потребления. С. Колычево, Егорьевского у.

Кондратьев, В. Е. Пищевые продукты. Г. Сергиев. Переяславская ул., 23.

Коринское Потреб. О-во. Вино и предметы широкого потребления. С. Локотня, Ягушинской вол., Звенигородского у.

Костеревское Потреб. О-во (кооп.). Бакалея, мануфактура и гастрономия. С. Костерево, Орехово-Зуевского у.

Красновское Потреб. О-во (кооп.). Продукты первой необходимости. С. Красное, Егорьевского у.

«Красный Железнодорожник» (кооп.). Вино, гастрономия и предметы широкого потребления. Ст. Голицыно, М.-Б.-Б. ж. д.

«Красный Железнодорожник». Вино, Гастрономия и предметы широкого потребления. Посел. Кубинка, Звенигородского у.

«Красный Октябрь», ЕПО (кооп.). Бакалея и смешанные товары. С. Красновидово, Клазовской вол., Можайского у.

Кривандинское Отд-ие МСПО (кооп.). Предметы первой необходимости. Ст. Кривандино, М.-Каз. ж. д., Лузгаринской вол., Егорьевского у.

Круговское Потреб. О-во (кооп.). Предметы широкого потребления и вино. С. Воздвиженское, Круговской вол., Клинского у.

Кубинское Потреб. О-во (кооп.). Вино, гастрономия и предметы широкого потребления. С. Дятьково, Кубинской вол., Звенигородского у.

Кубинское Потреб. О-во. Вино, гастрономия и предметы широкого потребления. Село Кубинка, Звенигородского у.

Кубинское Потреб. О-во. Вино, гастрономия и предметы широкого потребления. С. Татарка, Кубинск. вол., Звенигородского у.

Куликовское Потреб. О-во (кооп.). Бакалея, колониальные товары, вино и мануфактура. С. Куликово, Рогачевской вол., Дмитровского у.

Купцов, А. Н. Вино, гастрономия, мясо и предметы широкого потребления. Г. Звенигород, Торговая пл.

«Ларек», паев. т-во (гос.). Вино, гастрономия, кондитерские и табачные изделия. Г. Богородск, ул. III Интернационала, 39.

«Ларек». Вино, гастрономия и предметы широкого потребления. Посел. Голицыно, Перхушковской вол., Звенигородского у.

..**«Ларек».** Вино, гастрономия и предметы широкого потребления. Г. Звенигород, Московская ул.

«Ларек». Вино, гастрономия и предметы С. Подсолнечное, Солнечногорской вол., Клинского у.

«Ларек». Вино, гастрономия и предметы широкого потребления. С. Юдино, Перхушковской вол., Звенигородского у.

Ленинское Потреб. О-во (кооп.). Вино, мануфактура и продукты продовольствия. Г. Ленинск, Ильинская ул., 1.

«Ленинская Смычка» (кооп.). Продукты питания. С. Н.-Стан, Ленинской вол., Московского у.

Ликинский Кооператив. Мука, крупа, масло, вино, пиво, бакалея, зерно, фураж, мануфактура, обувь и пр. С. Ликино, Кудыкинской вол., Орехово-Зуевского у.

Лопаснинское Потреб. О-во (кооп.). Бакалея, вино, мясо, мануфактура, кожтовары и писчебумажные принадлежности. С. Лопасня, Серпуховского у.

Лоськова, М. И. Бакалея, мука, галантерея. С. Петушки, Орехово-Зуевского у.

Мартемьяновское Потреб. О-во (кооп.). Мануфактура, кожтовары, посуда, вино и пищевые продукты. Ст. Мордвез, Р.-Ур. ж. д., посел. при станции, Каширского у.

Медсанкооп. Вино и продукты питания. С. Покровское-Стрешнево, Павлинковск. вол., Московского у.

Мешковское Потреб. О-во (кооп.). Мука, бакалея и вино. С. Мешково, Клиновской вол., Подольского у.

Михайловское Птреб. О-во (кооп.). Вино и предметы широкого потребления. С. Михайловское, Кубинской вол., Звенигородского у.

Михневское Потреб. О-во (кооп.). Мука, бакалея, вино, мануфактура и табак. Ст. Михнево, Р.-У. ж. д., Серпуховского у.

Мокринское Потреб. О-во (кооп.). Мануфактура, кожа, табак, вино и пищевые продукты. С. Мокрый Корь, Мокринской вол., Каширского у.

Мосгико, 140 артель (кооп.). Вино, мука, крупа, масло, сахар, мясо, табак и пр. Г. Наро-Фоминск, ул. Володарского, 18, Звенигородского у.

Мосгико, 43 артель (кооп.). Мука, крупа и вино. Торговля по Подольскому у.

Мосселькредсоюз (кооп.). С.-х. орудия и предметы с.-х. обихода. Ст. Михнево, Р.-У. ж. д.

Мосселькредсоюз, Богородское отделение (кооп.). С.-х. орудия, предметы домашнего обихода и посуда. Г. Богородск, Базарная площ., Каменные ряды.

Моссельквредитсоюз, Богородское отделение (кооп.). К-ра. Г. Богородск, при Лесном складе, ст. Богородск, М.-Кур. ж. д.

Мосселькредсоюз, Клинское отделение (кооп.). Полуоптовая. Склад. С.-х. машины, орудия и инвентарь, строительные материалы, хлеб, фураж и др. Г. Клин, Базарная пл., 15.

Моссельпром (гос.). Бакалея, колониальные товары, гастрономия, кондитерские изделия и вина. Г. Богородск, ул. III Интернационала, Городские ряды.

Моссельпром. Вино, гастрономия, табачные и кондитерские изделия. Г. Серпухов, пл. Интернационала, 9.

Моссельпром. Пиво, табак, гастрономия и кондитерские товары. Г. Серпухов, Фабричная ул., Городской сад.

МСПО (кооп.). Мануфактура, галантерея, готовое платье и пр. Г. Богородск, ул. III Интернационала, д. бывш. Детинова.

МСПО (кооп.). Мануфактура, галантерея, обувь и пр. Г. Сергиев, Советская ул.

МУС., Московский Уездный Совет. Продукты питания. С. Коломенское, Новинки и Покровское, Ленинской вол., Московского у.

МУС. Предметы первой необходимости. Ст. Мытищи, Сев. ж. д., Московского у.

МУС. Предметы первой необходимости. С. Осташково, Савеловск. ж. д.

МУС. Предметы первой необходимости. Г. Щелково, Московского у.

Мячковское Потреб. О-во (кооп.). Предметы первой необходимости и вино. Село В.-Мячково, Бронницкого у.

Наро-Асановское Потреб. О-во (кооп.). Вино, гастрономия и предметы широкого потребления. С. Наро-Асаново, Кубинск. в., Звенигородского у.

Наро-Фоминское Потреб. О-во (кооп.). Вино, мука, крупа, сахар, хлеб, мясо и масло. Г. Наро-Фоминск, пл. Свободы, 1, Звенигородского у.

«Новая Жизнь», Куровский кооператив. Бакалея, мука и мануфактура. С. Куровское, Запонорской вол., Орехово-Зуевского у.

Новинское Потреб. О-во (кооп.). Бакалея, мука, мануфактура и вино. Дер. Новая, Запонорской вол., Орехово-Зуевского у.

Новинское Потреб. О-во. Бакалея, колониальные товары, вино и пиво. С. Ям, Домотяновской вол., Подольского у.

Обольяновское Потреб. О-во (кооп.). Колониальные товары, мука, мануфактура, вино и пиво. С. Обольяново, Дмитровского у.

Одинцовское Потреб. О-во (кооп.). Продукты питания. С. Одинцово, Козловской вол., Московского у.

Озерское Отделение Коломсоюза (кооп.). Продукты питания и предметы широкого потребления. Г. Озеры, Коммунистическая пл., д. Исполкома.

Орехово - Зуевское Райотделение МСПО (кооп.). Мануфактура, обувь, галантерея и писчебумажные товары. Г. Орехово-Зуево, Ленинская ул., 116.

Орехово - Зуевское Райотделение МСПО (кооп.). Бакалея, мука, гастрономия и предметы широкого потребления. Г. Орехово-Зуево, Ленинская ул., 160.

Орехово - Зуевское Райотделение МСПО (кооп.). Строительные материалы, посуда, скобяные и шорные товары. Г. Орехово-Зуево, Ленинская ул., 165.

Орехово - Зуевское Райотделение МСПО (кооп.). Пищевые продукты и предметы широкого потребления. С. Петушки, Орехово-Зуевского у.

Орехово - Зуевское Райотделение МСПО (кооп.). Пищевые продукты и предметы широкого потребления. Г. Покров, Ленинская ул., 149.

Орехово-Зуевский Церабкооп, маг. № 1. Готовое платье, обувь, посуда, скобяной товар, бакалея, табачные изделия, гастрономия и вина. Г. Орехово-Зуево, Ленинская, 85.

Орехово-Зуевский Церабкооп, маг. № 2. Мануфактура, галантерея, обувь, посуда, скобяные товары и бакалея. Г. Орехово-Зуево, Крутое.

Орехово-Зуевский Церабкооп, маг. № 3. Пищевые продукты, бакалея, кондитерские и табачные изделия. Г. Орехово-Зуево, за железной дорогой, около 16 казармы.

Орехово-Зуевский Церабкооп, маг. № 4. Пищевые продукты, бакалея, кондитерские и табачные изделия. Г. Орехово-Зуево. Воронцово Поле.

Орехово-Зуевский Церабкооп, маг. № 5. Табачные изделия, пищевые продукты и вино. Г. Орехово-Зуево, 828.

Орехово-Зуевский Церабкооп, маг. № 6. Кондитерские и табачные изделия, пищевые продукты. Г. Орехово-Зуево, Ленинская ул., д. 117/178.

Орехово-Зуевский Церабкооп, маг. № 7. Пищевые продукты, бакалея, посуда, табачные изделия и кондитерские товары. Г. Орехово-Зуево, 1067.

Орехово-Зуевский Церабкооп, маг. № 8. Бакалея, кондитерские товары и табак. Г. Орехово-Зуево, Подгорная ф-ка.

Орехово-Зуевский Церабкооп, маг. № 9. Бакалея, кондитерские изделия, гастрономия, посуда, мебель, вино и табак. Гор. Орехово-Зуево, Ленинская ул., 179.

Орехово-Зуевский Церабкооп, маг. № 13. Пищевые продукты, мука и табачные изделия. Г. Орехово-Зуево, 487.

Орехово-Зуевский Церабкооп, маг. № 18. Фрукты, гастрономия и бакалея. Г. Орехово-Зуево, Ленинская ул., 179.

Орехово-Зуевский Церабкооп, маг. № 19. Посуда, скобяной товар, бакалея, кондитерские и табачные изделия. Г. Орехово-Зуево, Б. Захрянины.

Орехово-Зуевский Церабкооп, маг. № 21. Мука, пищевые продукты и табачные изделия. Г. Орехово-Зуево, Ленинская ул.

Павлово-Посадское ЕПО (кооп.). Мука, бакалея, вино, гастрономия и пр. Г. Павлов-Посад, Вокзальная пл.

Павлово-Посадское ЕПО. Железо, с.-х. орудия, швейные машины, мебель и проч. Г. Павлов-Посад, пл. Революции, Богородского у.

Павлово-Посадское ЕПО. Мануфактура, галантерея и готовое платье. Г. Павлов-Посад, пл. Революции, Богородского у.

Перхушинское Потреб. О-во (кооп.). Вино и предметы широкого потребления. С. Перхушково, Звенигородского у.

Перхушинское Потреб. О-во. Вино и предметы широко потребления. С. Солослово, Перхушинской вол., Звенигородского у.

Петровское Потреб. О-во (кооп.). Вино, мука, крупа, сахар, мясо, табачные изделия и пр. С. Петровское, Звенигородского у.

Подольский Церабкооп. Мануфактура, обувь, посуда и др. Г. Подольск, Революционный просп.

Покровское Потреб. О-во (кооп.). Мануфактура, галантерея и обувь. Г. Покров, Ленинская ул., Орехово-Зуевского у.

Покровское Потреб. О-во (кооп.). Вино, гастрономия, бакалея, мука, мясо, рыба и табачные изделия. Г. Покров, Ленинская ул., Орехово-Зуевского у.

Починковское Потреб. О-во (кооп.). Продукты первой необходимости. С. Починки, Егорьевского у.

Пролетарское ЕПО (кооп.). Продукты питания. С. Болшево, Московского у.

Пролетарское ЕПО (кооп.). Продукты питания. Г. Мытищи, Московского у.

Пролетарское ЕПО (кооп.). Продукты питания. С. Подлипки, Московского у.

Пушкинское ЕПО (кооп.). Колониальные товары, табак, вино и мануфактура. С. Ивантеевка, Пушкинской вол., Московского у., Сев. ж. д.

Пушкинское ЕПО (кооп.). Колониальные товары, табачные изделия и вино. Г. Пушкино, Московского у.

Рабкооп Дедовской ф-ки им. Воровского. Вино, посуда, мясо, мука, бакалея, мануфактура и пр. При ст. Гучково, М.-Б.-Б. ж. д., ф-ка Пресненского Об'единения, Воскресенского у.

Рабкооп при Раменской ф-ке «Красное Знамя». Мука, колониальные товары, бакалея, мануфактура и обувь. С. Раменское, Бронницкого у.

Раменское Потреб. О-во (кооп.). Бакалея, мануфактура и вино. С. Рамны, Волоколамского у.

Раменское Потреб. О-во. Мануфактура, вино, пиво, бакалея и пр. С. Раменки, Егорьевского у.

Расторгуевское Потреб. О-во (кооп.). Мука, масло, вино и пиво. С. Павловский Поселок, Сухановской вол., Подольского у.

Рогачевское Потреб. О-во (кооп.). Мука, бакалея, рыба и мануфактура. С. Рогачево, Дмитровского у.

Рождественское Потреб. О-во (кооп.). Бакалея, мука, вино и посуда. С. Рождествено, Малошинской вол., Воскресенского у.

Рошальский Кооператив, маг. № 1. Вино, бакалея, мука и мануфактура. С. Рошаль, Ленинской вол., Орехово-Зуевского у.

Рошальский Кооператив, маг. № 2. Мука, крупа, бакалея, гастрономия и пр. С. Рошаль, Ленинской вол., Орехово-Зуевского у.

Рублевской насосной ф-ки Кооператив. Продукты питания. С. Рублево, Козловской вол., Московского у.

Саввинское Потреб. О-во (кооп.). Предметы первой необходимости. С. Саввино, Васильевской вол., Богородского у.

Сергиевское Райотделение МСПО (кооп.). Мука, крупа, масло, мыло, мануфактура и пр. Г. Сергиев, Кооперативная ул., 2.

Серпуховское Райотделение МСПО (кооп.). Мануфактура, обувь, одежда и посуда. Г. Серпухов, площ. Интернационала, помещ. 12, 13 и 14.

Серпуховское Райотделение МСПО (кооп.). Мука, бакалея, мануфактура, галантерея и посуда. Г. Серпухов, ул. Юных Пионеров, 49.

Серпуховский Церабкооп. Мука, бакалея, гастрономия и колониальные товары. При ф-ке «Пролетарий», дер. Городенки, Пригородной вол., Серпуховского у.

«Смычка», Сергиевское потреб. о-во (кооп.), маг. № 3. Крупа, мука, рыба, масло и вино. Г. Сергиев, Красноармейская пл., Мясные ряды.

«Смычка», Сергиевское потреб. о-во (кооп.). Мука, крупа, масло, рыба, вино и пр. Г. Сергиев, д. бывш. Телицина.

«Смычка», Сергиевское потреб. о-во (кооп.). Мука, крупа, рыба, мясо и пр. Г. Сергиев, Переяславская ул., 1.

«Смычка», Сергиевское потреб. о-во (кооп.). Мануфактура, галантерея, обувь и одежда. Г. Сергиев, Советская пл., 6. Красные ряды.

«Смычка», Сергиевское потреб. о-во (кооп.). Мука, крупа, масло, мыло и пр. Г. Сергиев, Советская пл., б. Мясные ряды.

«Смычка», Сергиевское потреб. о-во (кооп.). Мука, крупа, рыба, вино и пр. Г. Сергиев, Советская пл., 1.

«Смычка», Сергиевское потреб. о-во (кооп.). Мука, крупа, масло, сахар, вино и пр. Г. Сергиев, Советская пл., 2.

Собакинское Потреб. О-во (кооп.). Бакалея и колониальные товары. С. Собакино, Перхушинской вол., Звенигородского у.

Солнечногорское Потреб. О-во (кооп.). Бакалея, мануфактура и вино. С. Солнечная Гора, Красная пл., Клинского у.

Сушкин, И. Т. Мука, крупа, масло, мясо и др. Ст. Михнево, Р.-У. ж. д., Серпуховского у.

Топхановское Потреб. О-во (кооп.). Мануфактура, кожтовары, посуда, табак и вино. Ст. Богатищево, Р.-У. ж. д., поселок при станции, Каширского у.

ТПО М.-Каз. ж. д. (кооп.). Бакалея, гастрономия, мука, мануфактура, обувь и табачные изделия. С. Петушки, Орехово-Зуевского у.

ТПО Окт. ж. д. (кооп.). Мука, колониальные товары, бакалея и табачные изделия. Ст. Клин, Окт. ж. д.

ТПО Окт. ж д. (кооп.). Мука, бакалея, мануфактура и вино. С. Подсолнечное, Советская ул., Клинского у.

Туровское Потреб. О-во (кооп.). Мануфактура, колониальные товары и вино. С. Турово, Серпуховск. у.

Успенское Потреб. О-во (кооп.). Вино и предметы широкого потребления. С. Успенское, Перхушинской вол., Звенигородского у.

Федоровы и К°. Мануфактура, галантерея, обувь и предметы роскоши. Г. Кашира, Советская ул., 12.

Фряновское Потреб. О-во (кооп.). Бакалея, мука, мануфактура и пр. С. Фряново, Аксеновской вол., Богородского у.

Хлебопродукт, акц. о-во. Хлебофураж и с.-х. предметы. Г. Клин, Советская пл., 39.

Черно-Озерское Потреб. О-во (кооп.). Продукты первой необходимости. Дер. Тарбиха, Красновской вол., Егорьевского у.

Черно-Озерское Потреб. О-во (кооп.). Продукты первой необходимости. Местечко Черное-Озеро, Красновской вол., Егорьевского у.

Шараповское Потреб. О-во (кооп.). Вино и предметы широкого потребления. С. Часовная, Кубинск. вол., Звенигородского у.

Шараповское Потреб. О-во (кооп.). Вино, гастрономия и предметы широкого потребления. С. Шарапово, Шныревской вол., Звенигородского у.

Шатурский Кооператив Торфоразработки. Мука, бакалея, мануфактура и вино. С. Петровское, Красновской вол., Егорьевского у.

Шаховское Райотделение МСПО (кооп.). Оптовый склад. Пищевые продукты. Посел. Шаховская, Волоколамского у.

Шаховское Райотделение МСПО (кооп.). Бакалея, мука, мануфактура и галантерея. Г. Волоколамск, Революционная ул., 199.

Шаховское Райотделение МСПО (кооп.). Оптово-розничная. Посуда, мануфактура и галантерея. Посел. Шаховская, Волоколамского у.

Шубинское Потреб. О-во (кооп.). Бакалея, вино, мука и предметы первой необходимости. С. Шубино, Жирошкинской вол., Бронницкого у.

Яхромский Рабкооп. Бакалея, мясо, рыба, мануфактура, галантерея, скобяные товары и пр. При Яхромской ф-ке, Дмитровского у.

Мурманская губ.

ГАСТРОНОМИЯ И ВИНА.

Г. МУРМАНСК. Винсиндикат. Вино и пиво. Торговая пл.

«Господвалы Армении». Вино и пиво. Торговая пл.

СТОЛОВЫЕ, ПИВНЫЕ И БИЛЛИАРДНЫЕ.

Г. МУРМАНСК. «Желрыба», упр-ние рыбно-звериных промыслов Мурм. ж. д. Буфет с крепкими напитками. На ст. Мурманск.

«Желрыба». Ресторан с крепкими напитками. Торговая пл.

Ленинградский Союз Потреб. О-в (кооп.). Оптовая. Пиво. Ул. База.

Отдел Коммунального Хозяйства. Пиво. Ул. База, 3.

Отдел Коммунального Хозяйства. Ресторан, пиво и биллиардная. Интернациональная ул.

Полярное 1-е С.-Х. Кооперативное Т-во. Буфет с крепкими напитками.

РАЗНЫЕ.

Г. МУРМАНСК. Госторг. Карельское отделение. Пушнина. Ул. Ленина.

«Желрыба», упр-ние рыбно-звериных промыслов. Мурм. ж. д. Гостиница. Торговая пл.

Мурманское Комерческое Агентство, Мурм. ж. д. Погрузочно-разгрузочные операции. Нижний порт, 403.

«Севкорыба» (кооп.). Рыба. Порт Нахаловка.

Сольсиндикат. Соль. Ул. Ленина.

«Экспортхлеб», акц. о-во. Хлеб. Нижний порт, 411.

СМЕШАННЫЕ.

Г. МУРМАНСК. «Желрыба», упр-ние рыбно-звериных промысов, Мурм. ж. д. Отд-ние V района. Продукты питания, мануфактура, обувь, посуда и др. Ул. Ленина.

«Красный Мурманец», потреб. о-во (кооп.), маг. № 1. Продукты питания, мануфактура, вино и пиво. Ул. Ленина.

Нагаев, С. А. Продукты питания.

Севзапсоюз (кооп.). Оптовая. Продукты питания. Ул. Ленина.

ТПО Мурманской ж. д. (кооп.), маг. № 38. Продукты питания. Ул. Ленина.

ТПО Мурманской ж. д., маг. № 42. Продукты питания. Ул. Ленина.

Нижегородская губ.

ХЛЕБ, ЗЕРНО И ФУРАЖ.

Г. Н.-НОВГОРОД. Березин, И. Д. Оптовая. Пшеничная мука и зерно. Уг. Нагорного пер. и Нижне-Волжской набережной, 22.

Епишины, М. И. и А. И. Пшеничная мука, пшено. Нагорный пер., 1.

Лещин, И. Л. Мука и бумажные товары. Тихоновская ул., 6.

Нижмельтрест. Мука и зерно. Уг. Грузинского пер. и Алексеевской ул., 24.

Нижмельтрест. Оптовая. Мука. Кооперативная ул., 2.

Нижмельтрест. Мука. Кооперативная ул., д. 20.

Нижмельтрест. Полуоптовая. Мука. Уг. Нижне-Волжской набережной и Широкой ул., 2.

Орловы, З. Б., А. Б. и С. Б. и Молочников, Л. Д. Оптовая. Мука, крупа. Набережная р. Волги, 25.

Смирнов, Н. А. и Аксенов, А. Н. Мука. Нагорный пер., 1.

Хлебопродукт, акц. о-во. Мука и с.-х. продукты. Алексеевская ул., 1.

Хлебопродукт. Мука. Ново-Базарная пл.

Хлебопродукт. Мука. Старо-Солдатская, 4.

Хлебопродукт, акц. о-во. Хлеб. Г. Канавино, набережная р. Оки, 31.

Хлебторг (частн.). Оптовая. Мука, пшено. Набережная р. Волги, 24.

Шегал, А. И. Мука и зерно. Широкая ул., 6.

«Якорь» (частн.). Оптовая. Мука. Широкая ул., 4.

ПО ГУБЕРНИИ. Бахин, И. Ф. Скупка и перепродажа с.-х. продуктов. Г. Выкса.

Госторг. Хлеб и с.-х. орудия. Г. Городец, Мальцевский С'езд, лавка № 97.

Ждановское С.-Х. Кредитное Т-во (косп.). Хлебные продукты. С. Жданово, Пильненской вол., Сергачского у.

Кулебакский Церабкооп. Хлебопродукты. С Кулебаки, Выксунского у.

Нижмельтрест. Хлеб, мука, зерно и бакалея. С. Гордеевка, Канавинского у., ул. Красного Грузчика.

Нижмельтрест. Хлеб и бакалея. С. Молитовка, Канавинского у., Большая ул., 96.

Нижмельтрест. Хлебные товары. С. Бор, Нижегородского у.

Транспортное Потреб. О-во (кооп.). Мука. Г. Арзамас, Кооперативная ул., 35.

Хлебопродукт, акц. о-во. Хлебные продукты. Посел. Шарья, Ветлужского у., Первомайская ул.

БУЛОЧНЫЕ И КОНДИТЕРСКИЕ.

Г. Н.-НОВГОРОД. «Булочник» (частн.). Булки, хлеб. Осыпная ул., 7.

Винсиндикат. Кондитерские и гастрономические товары. Ул. Свердлова, 15.

Губернский Крестьянский К-т Общественной Взаимопомощи. Булочные и кондитерские товары. Мытный Двор, 3.

«Коки», Нижегор. губ. инвалидное кооп. об'единение. Кондитерские и бакалейные товары. Широкая ул., 5.

Моссельпром. Оптово-розничная. Кондитерские товары. Ивановский С'езд, 3.

Моссельпром (гос.). Кондитерские товары, гастрономия, вино. Кооперативная ул., 42.

Нижмельтрест. Кондитерская и кафе. Ул. Я. Свердлова, 14.

ПО ГУБЕРНИИ. Дранишникова, Е. Я. Баранки. Посел. Шарья, Ветлужского у., Октябрьская ул.

ЗЕЛЕНЬ, ОВОЩИ И ФРУКТЫ.

Г. Н.-НОВГОРОД. Азимов, А. М., Моремутовило, Р. И. и **Казоуров, К. А.** Рис, яблоки и пр. фрукты. Софроновская площ., 23.

«Бакторг» (частн.). Персидские фрукты Набережная р. Волги, 24.

Блинов, В. И. Фрукты. Софроновская пл

Меликов, С. С. Полуоптовая. Фрукты Софроновская пл.

Сарадянц, М. А. Полуоптовая. Фрукты. Софроновская пл.

ПО ГУБЕРНИИ. Антипов, С. П. Лук. Г. Арзамас.

МЯСО, ДИЧЬ И РЫБА.

Г. Н.-НОВГОРОД. Богомолов. Чистяковый мелкий товар. Ивановский пер., 6.

Гарнов, А. Я. и **К°.** Рыба. Магистральская ул., 3.

Госрыбсиндикат, торговая к-ра. Кооперативная ул., 33.

Госрыбсиндикат, магазин № 2. Рыба. Набережная р. Волги, 20.

Кузовенков, И. Е. Соленая чистяковая рыба. Нижне-Волжская набережная, 18.

Мурьянов, С. и **К°.** Севрюга, осетр, белуга и др. Ивановский пер.

Ниж. Губмясохладобойня, главная к-ра. Городской выгон.

Общество попечения и призрения престарелых и больных евреев при Нижгубсобесе (кооп.). Мясо и бакалея. Мытный Двор, лавка №№ 7 и 6.

«Рыбторг» (частн.). Чистяковая рыба и сельди. Ивановский пер., 5.

Салов, М. А. Скот и мясо. Острожная ул., 15.

Удалов, В. В. Полуоптовая. Рыба и яблоки. Кооперативная ул.

Церабкооп, маг. № 23. Мясо. Мытный Двор.

Широков, В. В. Полуоптовая. Рыба. Ивановский пер., 3.

ПО ГУБЕРНИИ. Мольков, В. В. Мясо и скот. Г. Арзамас, Федеративная ул., 9.

Сормовский Церабкооп № 24. Мясо и рыба. Г. Сормово, базар.

МОЛОКО И ЯЙЦА.

Г. Н.-НОВГОРОД. Маслодельно-Сыроварный Союз (кооп.). **Молочные продукты.** Мытный Двор, лавка № 5.

Нижгубисполком. Молоко, сыр и масло. Осыпная ул., 9.

Нижгубисполком. Молоко, сыр и масло. Ул. Свердлова, 20.

БАКАЛЕЯ.

Г. Н.-НОВГОРОД. Азимов, М. А. Персидские товары (рис, кишмиш). Зеленский С'езд, 1.

Крахмалпатсиндикат. Оптовая. Крахмально-паточные товары. Торговая ул., 3.

Кузьмин, И. Я. Бакалея, вино и гастрономия. Г. Канавино.

Ландсманы, И. Б. и **П. Б.** Полуоптовая. Бакалея, табак. Кооперативная ул., 9.

«Муромпатока» (гос.). Патока. Троицкий пер., 5-а.

Нижегородское Губ. Инвалидное Кооп. Об'единение. Бакалея и кондитерские товары. Широкая ул.

Нижрайсоюз (кооп.). Бакалея. Нижне-Окская набер., 23.

О-во Попечения и Призрения Престарелых и Больных Евреев при Нижгубсобесе (кооп.). Бакалея, мясо. Мытный Двор, лавки №№ 6 и 7.

Розенталь бр. Оптовая. Бакалея. Широкая ул., 6.

Сахаротрест. Полуоптовая. Сахар. Кооперативная ул., 23.

Сольсиндикат, к-ра. Кооперативная ул., 23.

Сольсиндикат, лавка № 1. Полуоптовая. Соль. Нижне-Окская набер., 25.

ТПО Водников (кооп.). Бакалея, хлеб. Б. Ямская ул., 40.

ТПО Водников. Бакалея. Нижне-Волжская набер., 22.

«ТАКИ», труд. артель инвалидов. Бакалея. Кооперативная ул., 12.

«Торгвос», торг. отд. Совета Всеросс. О-ва Слепых. Бакалея и табак. Широкая ул., 5.

Церабкооп, маг. № 6. Бакалея. При заводе «Красная Этна».

Церабкооп, маг. № 10. Бакалея и вино. Б. Печерка, 10.

Церабкооп. Бакалея. Ново-Базарная пл. д. бывш. Куренина.

Церабкооп, маг. № 14. Бакалея. Ул. Свердлова, 83.

Церабкооп, маг. № 19. Бакалея и вино. Конный базар.

Церабкооп, маг. № 21. Бакалея. Конный базар.

Яхлов, И. А. и **Овчинников, П. Н.** Полуоптовая. Бакалея. Широкая ул., 3.

ПО ГУБЕРНИИ. Ардатовское Потреб. О-во. Бакалея и скобяные товары. Г. Ардатов, Арзамасского у., ул. Ленина.

Белавкин, Н. И. Мука, соль, масло и др. Г. Павлово, Максимовская Горка.

Больше Окуловское ЕПО (кооп.). Бакалея, хлеб и мануфактура. С. Б.-Окулово, Выксунского у.

Борское ЕПО (кооп.). Бакалея, мука. С. Бор, Нижегородск. у.

Бурцевское ЕПО (кооп.). Бакалея, вино. С. Бурцево, Нижегородск. у.

Варнавинское Потреб. О-во (кооп.). Бакалея, мануфактура. С. Варнавино, Краснобаковск. у.

Выксунский Церабкооп, маг. **№№ 1, 2, 3, 4, 5, 7** и **8.** Бакалея и хлеб. Г. Выкса. Отд-ния Церабкоопа № 5 в С. Виле, № 7 в С. Досчатом и № 8 в С. Шиморском.

Гогины бр. Мука, соль, масло и др. Г. Павлово, Нижегородская ул.

Головастиков, Пасхин и **К°.** Сахар, чай, конфекты и др. Г. Богородск, Павловск. у., ул. Ленина, 205.

Горбатовское Потреб. О-во (кооп.). Мука, масло, чай и др. Г. Горбатов, Павловск. у.

Городецкое ЕПО (кооп.), маг. № 2. Бакалея и хлеб. Г. Городец, базар.

Городецкое ЕПО, маг. № 7. Бакалея. Г. Городец, Троицкая ул., 7.

Дегтев, В. Я. Сахар, масло и др. Г. Павлово, ул. Глинки.

Казанкин, Д. С. и **К°.** Бакалея и мука. Г. Арзамас, Красная пл., 1.

Ковернинское Потреб. О-во (кооп). Бакалея, хлеб. С. Ковернино, Семеновского у.

Краснобаковское Потреб. О-во (кооп.). Бакалея и мануфактура. С. Красные Баки.

Кулебакский Церабкооп. Бакалея и мануфактура. С. Кулебаки. Выксунского у.

Кулебакский Церабкооп. Бакалея и хлеб. С. Липня, Выксунского у.

Лукояновское Потреб. О-во (кооп.). Бакалея и мануфактура. Г. Лукоянов, Базарная пл.

Лысковский базсклад Нижрайсоюза (кооп.). Бакалея и мануфактура. Г. Лысково.

Лысковское Потреб. О-во (кооп.). Бакалея и мануфактура. Г. Лысково.

Мунин, В. А. Бакалея и мука. Г. Арзамас, Кооперативная ул., 53.

Наянов, К. Н. Бакалея, вино. С. Бор, Нижегородск. у.

Нижегородский Церабкооп. Бакалея и хлеб. С. Мыза, Нижегородского у.

Нижегородский Церабкооп. Бакалея, хлеб и табачные изделия. С. Гордеевка, Канавинского у., ул. Красного Грузчика.

Нижегородский Церабкооп. Бакалея, хлеб и табачные изделия. С. Молитовка, Канавинского у., Полевая ул.

Нижпромторг (гос.). Бакалея и хлеб. Г. Городец, Троицкая ул., 2.

Нижпромторг. Полуоптовая. Бакалея. Ст. Оборочное, Лукояновск. у., М.-Каз. жел. дор.

Носов, В. М. Бакалея, мука, масло и др. Г. Павлово, Нижегородская ул.

Павловский Райсоюз Потреб. О-в (кооп.). Мука, мыло, масло и др. Г. Павлово, Нижегородская ул.

Павловский Райсооз Потреб. О-в (кооп.). Соль. Г. Павлово, Нижегородская ул.

Пуреховское ЕПО (кооп.). Бакалея, хлеб и мануфактура. С. Пурех, Городецкого у.

Растяпинский Церабкооп. Бакалея. Ст. Сейма, с. Володары, Растяпинского района.

Растяпинский Церабкооп, отделение № 4. Бакалея. Ст. Растяпино, М.-Кур. ж. д. при Нижвзрывзаводе.

Растяпинский Церабкооп, отделение № 3. Бакалея, водочные изделия. Ст. Растяпино.

Растяпинский Церабкооп. Бакалея. 2-й выселок, Растяпино.

Растяпинский Церабкооп, отделение № 2. Бакалея. С. Решетиха, Растяпинского района.

Растяпинский Церабкооп. Бакалея. Ст. Растяпино, М.-Кур. ж. д. при Чернореченском химзаводе.

Сангалов, В. И. и **Петелин, Н. В.** Бакалея, мука. Г. Арзамас, ул. 22 Апреля, 22.

Сергачское Потреб. О-во (кооп.). Бакалея, гастрономия, вина. Г. Сунич, Нижегородского у., Советская ул.

Сергачское Отделение Муромского Районного Потреб. О-ба (кооп.). Бакалея и мануфактура. Ст. Сергач, М.-Каз. ж. д.

Сергачский Райсоюз (кооп.). Бакалея и мануфактура. С. Бутурлино, Сергачского у.

Сергачский Райсоюз (кооп.). Бакалея и мануфактура. Г. Сергач.

Серов, Г. И. Бакалея, хлеб. С. Спасское, Лысковского у.

Сольсиндикат. Соль. Г. Арзамас, Мучной ряд.

Сольсиндикат. Соль. Г. Лукоянов, Базарная пл.

Сольсиндикат. Соль. Г. Лысково.

Сольсиндикат. Соль. С. Пильно, Суничского у.

Сольсиндикат. Соль. Г. Сергач.

Сольсиндикат. Соль. Ст. Ужовка, М.-Каз. ж. д., Лукояновского у.

Сольсиндикат. Соль Г. Городец, Базар, лавка 99.

Сормовский Церабкооп. Бакалея, мука. Г. Сормово, базар.

Усков, Н. Н. Бакалея, мука. Г. Арзамас, уг. Ореховской ул. и Красной пл., 2.

Шабановы, бр. Бакалея, мука, масло и др. Г. Павлово, Нижегородская ул.

ГАСТРОНОМИЯ И ВИНА.

Г. Н.-НОВГОРОД. Бракш, А. И. Вино, гастрономия, колбаса. Мытный Двор.

Винсиндикат. Вино. Б. Печерка, 55.

Винсиндикат. Виноградное вино, водочные изделия и пиво. Варварка, 33.

Винсиндикат, К-ра. Кооперативная ул., д. 15.

Винсиндикат. Вино. Нижне-Набережная ул., 18.

Винсиндикат. Вино, наливки, настойки, гастрономия и др. Ул. Свердлова, 15.

Винсиндикат. Виноградное вино, наливки и пиво. Ул. Свердлова, 91.

Винторг. Оптовая. Вино и водочные изделия. Живоньсновская ул., 16.

Винторг. Вино и водочные изделия. Ул. Свердлова, 3.

Господвалы Армении. Виноградное вино и водочные изделия. Ул. Балчуг.

Господвалы Армении. Полуоптовая. Вино и водочные изделия. Ул. Свердлова, 15.

Госспирт. Вино и водочные изделия. Б. Печерка, 65.

Госспирт. Водочные изделия. Кооперативная ул., 19.

Госспирт. Водочные изделия. Нижне-Волжская набережная, 16.

Госспирт. Водочные изделия. Острожная пл.

Госспирт. Водочные изделия. Ул. Свердлова, 15.

Губмясохладобойня, (гос.), магазин № 3. Вино и гастрономия. Кооперативная ул., 10.

«Конкордия», (кооол.). Полуоптовая. Вино. Кооперативная ул., 19.

Кузьмин, И. Я. Гастрономия, вино и бакалея. Г. Канавино.

Моссельпром. (гос.). Вино, гастрономия и кондитерские товары. Кооперативная ул.

Нижгико (кооп.), магаз. № 5. Вино и колониальные товары. Ошарская площ.

Нижгубсельтрест. Вино и гастрономия. Ул. Свердлова, 8.

Церабкооп, маг, № 2. Гастрономия и бакалея. Мытный Двор и Алексеевская ул.

ПО ГУБЕРНИИ. Бурцевское ЕПО (кооп.). Вино и бакалея. С. Бурцево, Нижегогородск. у.

Вина Дагестана. Виноградное вино и пиво. Г. Сормово, ул. Свободы, 149.

Вина Дагестана. Вино и водочные изделия. Г. Выкса.

Винсиндикат (гос.). Вино и водочные изделия. Г. Арзамас, Кооперативная ул., д. 32.

Винсиндикат. Вино, пиво и водочные изделия. Г. Лысково.

Винсиндикат. Вино. Г. Павлово, Нижегородская ул.

Винторг, акц. о-во. Водочные изделия и пиво. Г. Арзамас, Кооперативная ул., 47.

Винторг. Вино. Г. Роготобск, Павловского у., ул. Ленина, 205.

Головастиков, Пасти и **К°**. Гастрономия и бакалея. Г. Богородск, Павловского у., ул. Ленина, 205.

Господвалы Армении. Виноградные вина и водочные изделия. Г. Сормов, ул. Коминтерна, д. бывш. Белова.

Госспирт. Изделия Госспирта. Г. Арзамас, Кооперативная ул., 27.

Госспирт. Изделия Госспирта. Г. Балахна, Советская пл.

Госпирт. Спиртные напитки. Г. Лысково, Товарно-Обменная.

Госспирт. Вино. Г. Павлово, Нижегородская ул.

Госспирт. Вино, ликеры, наливки и др. Г. Семенов, ул. Всеобуча, 4.

Госспирт. Водочные изделия. Г. Выкса.

Городецкое ЕПО (кооп.). Вино. Г. Городец, Базарная ул.

Лукояновский Райсоюз (кооп.). Виноградное вино. Г. Лукоянов, Базарная пл.

Семеновского Уисполкома Контора. Вина русские, пиво. Г. Семенов, пл. им. Ленина, 2.

Сергачское Потреб. О-во (кооп.). Гастрономия и бакалея. Г. Сергач, Советская ул.

ТАБАЧНЫЕ ИЗДЕЛИЯ.

Г. Н.-НОВГОРОД. Донгостабфабрика. Полуоптовая. Табачные изделия. Кооперативная ул., 9.

Ландманы, И. С. и П. С. Табак и бакалея. Кооперативная ул., 9.

«Торгсвос». Торг. Отд. Совета Всеросс. О-ва Слепых. Полуоптовая. Табак и бакалея. Широкая ул., 5.

Укртабактрест. Полуоптовая. Табачные изделия и табак. Кооперативная ул., 24.

ПО ГУБЕРНИИ. Нижегородский Церабкооп. Табачные изделия, бакалея и хлеб. С. Гордеевка, Канавинского у., ул. Красного Грузчика.

Нижегородский Церабкооп. Табачные изделия, бакалея и хлеб. С. Молитовка, Канавинского у., Полевая ул.

СТОЛОВЫЕ, ПИВНЫЕ И БИЛЛИАРДНЫЕ.

Г. Н.-НОВГОРОД. Авдонин, Е. Е. Обеды, чай и пиво. Алексеевская ул., 8.

«Антей», Бородин, Я. И. и **К°**. Биллиардная. Г. Канавино, уг. ул. Луначарского и Горького.

«Деловой Двор», артель инвалидов. Чай, обеды, порционные блюда и др. Сафроновская пл.

Дрыгин, М. И. Обеды, холодные закуски, чай и др. Набережная р. Волги, 25.

Егорова, М. С. Обеды, чай, холодные закуски. Ивановский пер., 4/18.

Ерусалимчик. Оптовая. Пиво. Ново-Базарная пл., 38.

«Земледелец», (кооп.). Чайная-столовая. Ошарская площ.

Коллектив Работников Питания. Столовая-чайная с крепкими напитками.

Кузнецова, Ф. Е. Чайная-столовая Османная ул., 13.

ЛСПО. Ленинградский Союз Потреб. О-в (кооп.). Пиво. Грибоедовский пер., 15.

ЛСПО. Пиво. № 9. Кооперативная ул., 18.

ЛСПО. Пиво. № 4. Ул. Свердлова, 55.

Межсоюзный Рабочий Клуб им. Я. Свердлова. Столовая с продажей вина и пива. Ул. Свердлова, 16.

Моссельпром. (гос.). Пиво. Б. Ямская ул., 8.

Моссельпром. Пиво. Кооперативная ул., 12.

Моссельпром. Пиво. Б. Солдатская ул., 2.

Моссельпром. Пиво. Кооперативная ул., д. 23.

Моссельпром. Пиво и чай. Нижне-Волжская набережная, 16.

Моссельпром. Чайная-столовая с подачей пива. Полевая ул., 136, уг. Острожной пл.

Моссельпром. Пиво. Ул. Тимирязева, 11.

Моссельпром. Пиво. Успенский С'езд, 2.

Нижгико, столовая № 6, (кооп.), с продажей пива и вина. Уг. Б. Печерки и Старо-Сенной пл., 52.

Нижгико (кооп.). Пивная и чайная. Обозная ул., 1.

Нижгино. Биллиардная. Осыпная ул., 22.

Нижгико, пивная № 1. Осыпная ул., 32.

Нижгоспивзавод. ГСНХ. Пиво. Алексеевская ул., 15.

Нижгоспивзавод. Пивная № 2. Осыпная ул., 11.

Нижгоспивзивод. Пиво. Ул. Свердлова, д. 52.

Нижгоспивзавод. Пиво. Грибоедовский пер., 15.

Нижгоспивзавод. Пиво. М. Ямская ул., д. 41.

Нижгоспивзавод. Пиво. Ново-Базарная пл., д. быв. Курепина.

Нижгоспивзавод. Пивная № 3. Осыпная ул., 18.

Нижгоспивзавод. Пиво. Почаинская ул., д. 20.

Нижгоспивзавод. Пиво. Ул. Свердлова, д. 22.

Нижговпивзавод. Пиво. Ул. Тимирязева, 11.

Нижгоспивзавод. Пиво. Б. Ямская, 7.

Нижгубдеткомиссии при ГИК'е. Столовая № 1. Обеды, ужины с подачей пива. Ул. Сердлова, 21.

Нижгубкоммунотдел.. Столовая. Обеды, чай и пиво. Благовещенская слоб., 2.

Нижгубкоммунотдел. Кафе-столовая. Обеды, вино, пиво и чай. Кооперативная ул., д. 10.

Нижегородская Товарная Биржа. Обеды, вино и пиво. Кооперативная ул., 1.

Нижмельтрест. Кафэ и кондитерская. Ул. Свердлова, 14.

Орлов, С. И. Чайная-столовая с продажей пива. Алексеевская ул., 6.

«Северянин» (кооп.). Пиво. Кооперативная ул., 8.

«Северянин». Пиво. Кооперативная ул., д. 28.

«Северянин», разл. склад. Пиво. Кооперативная ул., 28.

«Северянин». Пиво. М. Печерка, 11.

Татпищетрест. Пиво. Б. Печерка, 69.

Татпищетрест. Пиво. Варварка, 48.

Татпищетрест. Пиво. Ивановский пер., д. 4/18.

Татпищетрест. Пиво. Кооперативная ул., 28.

Татпищетрест. Оптовая. Пиво. Ново-Базарная пл., 38.

Татпищетрест. Пиво. Октябрьск. пл., 28.

Татпищетрест. Пиво. Ошарская пл., 1/36.

Татпищетрест. Пиво. Уг. Полевой ул. и Грибоедовского пер., 96/17.

Татпищетрест. Пиво. Уг. Троицкого пер. и набережной р. Оки, 25.

«Уголок» (частн.). Биллиардная. Почаинский Овраг, 1.

«Уголок на Волге» (частн.). Ресторан. Кооперативная ул., 40.

Ухова, А. Г. Чай, обеды, ужины и пиво. Нагорный пер., 3.

Фролов, Ф. Ф. Столовая с продажей пива. Георгиевский С'езд, клуб Охотников.

Фролов, Ф. Ф. Пиво, чай, бутерброды и др. Ул. Свердлова.

ПО ГУБЕРНИИ. Андреева, Е. М. Чайная и биллиардная. Г. Городец, Большая ул., 3.

Андрютин, И. М. Холодные закуски. Село Бармино, Лысковского у.

Аникина, Ф. М. Буфет с продажей пива при кино-театре. Г. Арзамас, ул. К. Маркса

Ардатовское Потреб. О-во (кооп.). Чай, пиво, крепкие спиртные напитки и др. Г. Ардатов, Арзамасского у., ул. Ленина.

Арзамасский базисный склад. Оптовая. Пиво. Г. Арзамас, ул. Ленина, 9.

Арзамасское Потреб. О-во (кооп.). С'естные припасы и пиво. Г. Арзамас, Красная пл., 1/2.

Байковское ЕПО (кооп.). Чайная-столовая с продажей пива. С. Байково, Лукояновского у., при ст. Ужовка, М.-Каз. ж. д.

«Бережливость» (кооп.). Столовая с продажей пива. С. Спасское, Лысковского у.

«Биржа» (частн.). Пиво, вино, закуски и т. п. Г. Богородск, Павловского у., ул. Ленина, 218.

Богородский Рабочий Клуб им. Профинтерна. Обеды, пиво, вино. Г. Богородск, Павловского у., Красная пл.

Бутурлинское Добровольное Потреб. О-во (кооп.). Чай, обеды, пиво. С. Бутурлино, Сергачского у.

Венецкое ЕПО (кооп.). Пиво, холодные закуски, чай. С. Бармино, Лысковского у.

Ветлужский Уездный Крестьянский Комитет Общественной Взаимопомощи (кооп.). Биллиардная. Г. Ветлуга, Штурмина ул.

Воронин, И. П. Чайная с продажей пива. Г. Павлово, Базарная пл.

Городецкое ЕПО (кооп.). Склад. Пиво. Г. Городец, Балчуг.

Горячев, И. К. Пиво. Г. Лысково, Товарообменная.

Даркович, П. А. Пиво. Г. Арзамас, ул. 22 Апреля, 9.

«Дом Крестьянина» (гос.). Чайная и пивная. Г. Сергач, Коммунистический пер.

Замуховский, С. Б. Чай, С'естные припасы, пиво и др. Г. Арзамас, Кооперативная ул., 49.

Захаров, П. П. Пиво. Г. Лукоянов, ул. 25 Октября.

«Коммерсант» (частн.). Пиво, вино, закуски и т. п. Г. Богородск, Павловского у., ул. Ленина, 235.

Кочетов, Н. И. Буфет с продажей пива. Ст. Кудьмя, М.-Каз. ж. д., Нижегородского у.

Краснобаковский Комитет Крестьянской Общественной Взаимопомощи. Пиво и вино. Г. Красные Баки.

Краснобаковское Потреб. О-во (кооп.). Пиво и вино. Г. Красные Баки.

«Красный Восток» (гос.). Пиво. Г. Павлово, Ломоносовская ул.

Кулаков, И. А. Чай, с'естные припасы и пиво. Г. Арзамас, пл. Ленина, 3.

Куликов, И. А. и Козлова, Е. Н. Пиво и обеды. Ст. Сергач, М.-Каз. ж. д., в вокзале.

Куракин, А. Е. Чай, с'естные припасы и пиво. Г. Арзамас, Красная пл., 2.

ЛСПО. Ленинградский Союз Потреб. О-в (кооп.). Пиво. Г. Болахна, Советская пл.

ЛСПО. Пивная с горячими закусками. Г. Богородск, Павловск. у., ул. Ленина.

Лукояновское Потреб. О-во (кооп.). Пиво. Г. Лукоянов, Базарная пл.

Лукояновское Потреб. О-во. Чай, закуски и пиво. Ст. Лукоянов, М.-Каз. ж. д.

Лысковский Волостной Комитет Взаимопомощи (кооп.). Пиво. Г. Лысково, у пароходной пристани «Исады».

Лысковское Потреб. О-во (кооп.). Биллиардная. Г. Лысково.

Михайлов, Н. С. Пиво. Г. Лысково, ул. Урицкого.

Морин, Н. И. Пиво. Г. Лысково.

Моссельпром. Пиво. Г. Богородск, Павловского у., ул. Ленина, 20.

Моссельпром. Пиво. Г. Выкса.

Нижгоспивзавод. Пиво. Г. Балахна.

Нижгоспивзавод. Пиво. Гор. Богородск, Павловского у., ул. Ленина, 206

Нижгоспивзавод. Пиво. Гор. Городец, М. Воздвиженская ул., 10.

Нижгоспивзавод. Склад. Пиво. Г. Городец, Средняя Коротайка, 4.

Павловская Уездн. Камера Инсп. Труда. Биллиардная. Г. Павлово, Максимовск. Гора.

Павловский Центральный Рабочий Клуб. Столовая с продажей пива. Г. Павлово, Кузнечный Мост.

Петров, А. В. Чай и закуски. Г. Лукоянов, Базарная пл.

Промторг НГСНХ. Пиво. Гор. Павлово, ул. Ленина.

Путято, А. В. Пиво. Г. Лысково, Товарообменная ул.

Пчелин, Н. Ф. Чай, с'естные припасы и пиво. Г. Арзамас, ул. 22 Апреля, 8.

Растяпинский Церабкооп. Столовая. При Нижвзрывзаводе. Ст. Растяпино, М.-Каз. ж. д.

Семеновская Вольно-Пожарная Дружина. Отпуск чая, закусок и пива. Г. Семенов, ул. Коммунаров, 3.

Семеновское Потреб. О-во (кооп.). Вино, пиво. Г. Семенов, пл. им. Ленина, 10.

Сергачское Потреб. О-во (кооп.). Чайная и пивная. Г. Сергач, Советская ул.

Сормовский Отдел Социального Обеспечения. Буфет с продажей пива и горячих кушаний. Г. Сормово, Гортеатр.

Сормовский Церабкооп. Чайная с продажей пива. Г. Сормово, Центральная ул.

Сормовский Церабкооп. Чайная с продажей пива. Г. Сормово, Центральная ул.

Сормовский Церабкооп. Столовая-чайная с продажей пива. Г. Сормово, уг. ул. Центральной и Пролетарской.

Тереков, П. И. Чай и закуски. Г. Лукоянов, Базарная пл.

Чеснокова, О. Е. Чайная с продажей пива. Г. Павлов.

Шкарин, А. М. Столовая с продажей вина и пива. Г. Павлово, Набер. р. Оки.

КОЖИ (ПОЛУФАБРИКАТ).

Г. Н.-НОВГОРОД. Волжское Кооперативное Кредитное Т-во. Кожа. Зеленский С'езд, 10.

Дребезгов, Г. И., Авербах, Л. Г., Галактионов, А. И. и **Бемдев, А. И.** Кожевенные товары. Почашская ул., 32.

Нижкожтрест. Оптовая. Хромовый и краснодубильный товар. Кооперативная ул., 22.

Тэф, Е. С. Хром, черный товар, мостовье и др. Зеленский С'езд.

ПО ГУБЕРНИИ. Нижегородский Кожтрест. Кожа. Г. Богородск, Павловского у., ул. Ленина, 219.

Нижегородский Кожтрест. Кожи. Г. Арзамас, Заводская ул., 25.

Чичканов, И. А. и **К°.** Кожевенный товар. Г. Арзамас, Кооперативная ул., 41.

ЖИВОТНОЕ И РАСТИТЕЛЬНОЕ СЫРЬЕ.

Г. Н.-НОВГОРОД. Вязниковско-Муромское Об'единение. Льняные товары. Кооперативная ул., 6.

Комаров и К°. Шерсть и валяная обувь. Кооперативная ул., 2.

Передумин, К. Е. и **Смирнов, Г. С.** Шерсть, валяная обувь, сапоги и туфли. Троицкий пер., 4.

Шубинский, З. К. и **К°.** Шерсть и валяная обувь. Живоносовская ул., 15.

ПО ГУБЕРНИИ. Васильевское ЕПО (кооп.). Лен, волокно. С. Васильево, Городецкого у., Большая ул.

Насонов, А. И. Сырье, кожи. Г. Арзамас, местности 4-го пояса.

Одоевский К-т Крестьянской Общественной Взаимопомощи (кооп.). Скупка сырья. С. Одоевское, той же вол., Ветлужского у.

НЕФТЕПРОДУКТЫ.

Г. Н.-НОВГОРОД. Нефтесиндикат. Лавка № 2. Керосин. Алексеевская ул., у Мытного Двора.

Нефтесиндикат. Склад № 5. Нефтепродукты. Набер. р. Волги, у Борского перевоза.

Нефтесиндикат. Лавка № 1. Полуоптовая. Керосин. Ново-Базарная пл., 6.

Нефтесиндикат. Нефтепродукты. Ул. Свердлова, 22.

Нефтесиндикат. Склад № 3. Нефтепродукты. Г. Канавино, Московское шоссе.

ПО ГУБЕРНИИ. Нефтесиндикат. Керосин и нефть. Ст. Арзамас I, М.-Каз. ж. д.

Нефтесиндикат. Нефтяные продукты. Г. Ветлуга, за р. Красницей.

Нефтесиндикат. Нефть. Г. Городец, ул. Грива.

Нефтесиндикат. Керосин. С. Воскресенское, Краснобаковского у.

Нефтесиндикат. Нефтепродукты и ламповые материалы. Г. Лукоянов, ст. Поселок.

Нефтесиндикат. Керосин, нефть. С. Лысья Гора, Лысковского у.

Нефтесиндикат. Керосин. Г. Лысково.

Нефтесиндикат. Оптовая. Нефтяные продукты. Моховая Гора.

Нефтесиндикат. Полуоптовая. Нефть и керосин. Ст. Оброчное, М.-Каз. ж. д. Лукояновск. у.

Нефтесиндикат. Нефть, керосин, масла. Г. Павлово, Убогая Гора.

Нефтесиндикат.. Керосин . С. Работки, Лысковского у.

Нефтесиндикат. Керосин, мазут, масла. Г. Сормово, берег р. Волги.

Нефтесиндикат. Керосин. Ст. Сергач, М.-Каз. ж. д.

Нетесиндикат. Нефть, керосин. Г. Горбатов, Павловск. у.

Нефтесиндикат. Нефтяные продукты. Арзамасское шоссе, Нижегородск. у.

Нефтесиндикат. Нефтяные продукты. С. Слуда, Нижегородск. у.

Нефтесиндикат. Нефтяные продукты. Ст. Суроватиха, Нижегородск. у.

ЛЕСНЫЕ И СТРОИТЕЛЬНЫЕ МАТЕРИАЛЫ И ДРОВА.

Г. Н.-НОВГОРОД. «Волго-Ока-Лес» (гос.). Лесные материалы. Кооперативная ул., 15.

«Всеколес», (кооп.). Лесные материалы, Кооперативная ул., 6.

Кувылев, О. А. Склад. Тес, круглый лес, жерди, дрова и др. Г. Канавино, набер. р. Оки.

Нижгубсовнархоз. Лесоматериалы. Ново-Базарная пл.

Нижгубсовнархоз. Лесные материалы и дрова. Ново-Базарная пл.

Нижгубсовнархоз. Лесоматериалы. Уг. Тихоновской и М. Печерки, 23.

Нижгубземуправление. Дрова Уг. Мартыновской и Б. Печерки.

«Нижинвалес», артель. Строительные материалы и дрова. Осыпная ул., 7.

ПО ГУБЕРНИИ. **Вахтанское Строительство Нижегор. ГСНХ.** Лес. Уроч. Вахтан, Ветлужского у.

Великовский, Г. Е. Лесоматериалы. Ст. Яшканга, Сев. ж. д. Ветлужского у.

Ветлужский Лесосоюз (кооп.). Лесные материалы. Г. Ветлуга, ул. Ленина.

Ветлужский Лесосоюз (кооп.). Лес и дрова. С. Горки, Ветлужского у., Стрелицкой вол.

Ветлужский Лесосоюз. Лес, бревна и дрова. С. Мошкино, Ветлужского у., Стрелицкой вол.

Ветлужский Лесосоюз. Лес. С. Матнихо, Ветлужского у., Рождественск. вол.

Ветлужский Лесосоюз. Лес и дрова. С. Н.-Покровское, той же вол., Ветлужского у.

Ветлужский Лесосоюз. Лес и дрова. С. Рождественское, Ветлужского у.

Ветлужский Лесосоюз. Лес и дрова. С. Федоровское, Ветлужскго у., Большевской вол.

Гублесотдел. К-ра Арзамасского района. Дрова. Г. Арзамас, ул. Коммунистов, 40.

«Кержелес», (кооп.). Лесоматериалы. Г. Семенов, ул. Коммунаров, 6.

Нижгубсовнархоз, к-ра. Заготовка леса, Раз'езд Таша, Павловск. у.

Рождественское Лесничество. Лесоматериалы и дрова. С. Рождественское, Ветлужского у.

Сафонов, К. И. Лесоматериалы. Ст. Горбатовка, М.-Кур. ж. д., Растяпинского района.

Средне-Ветлужский Союз Лесных Трудовых Артелей. Лесоматериалы. Г. Красные Баки.

Стрелицкое Лесничество. Лес, бревна и дрова. С. Стрелица, той же вол., Ветлужского у.

Федоровская Кооперативная Промысловая Лесная Артель. Дрова и лес. С. Федоровское, Ветлужского у., Большевской в.

Ходин, П. И. Лесная торговля. С. Мишино, Ветлужского у., Стрелицк. вол.

МАНУФАКТУРА И ГАЛАНТЕРЕЯ.

Г. Н.-НОВГОРОД. **Беспалов** и **К^{o}.** Мануфактура и галантерея. Почашская ул., д. 32.

Берельковский, Я. Л. Мануфакуура. Почашская ул., 30.

Беспалов, Ф. В. Полуоптово-розничная. Галантерея. Кооперативная ул., 7.

Всероссийский Текстильный Синдикат. Оптовая. Мануфактура. Кооперативная, 24.

«ГУМ». Мануфактура. Балчуг, Каменный корпус.

«ГУМ». Мануфактура. Почашский рынок, Каменный корпус, раств. 18—21.

Камвольный Трест. Полуоптовая. Мануфактура. Кооперативная ул., 7.

Литманович, А. Л. Полуоптовая. Суконные и бумажные товары. Кооперативная ул., 15.

Мельников, Ф. И. Мануфактура. Зеленский С'езд.

Моссукно. Оптово-розничная. Мануфактура. Кооперативная ул., 23.

Нижгико (кооп.). Мануфактура. Алексеевская ул., 3.

Нижрайсоюз (кооп.). Полуоптово-розничная. Мануфактура и галантерея. Кооперативная, 23.

«Об'единение», (чстн.). Галантерея, Зеленский С'езд, 1.

Полесторг, акц. о-во. **Мануфактура.** Кооперативная ул., 24.

Рейтборд, В. Н. Полуоптовая. Мануфактура. Почашская, 32.

«Сукно», т-во Савельев, А. Г. и В. Г., Гольденберг М. Ш., А. Ш. и Л. Ш. Мануфактура. Кооперативная ул., 6.

«Труд», коллектив совработников. Мануфактура. Кооперативная ул., Новый пассаж.

Церабкооп. Мануфактура и галантерея. Ул. Свердлова, 1.

Церабкооп. Мануфактура и галантерея. Конбазар.

ПО ГУБЕРНИИ. **Арзамасское Потреб. О-во** (кооп.). Мануфактура. Г. Арзамас, Кооперативная ул., 5.

Арзамасский Райсоюз Потреб. О-в (кооп.). Мануфактура и галантерея. Г. Арзамас, Кооперативная ул., 23 и 21.

Арзамасский Райсоюз Потреб. О-в (кооп.). Мануфактура. Г. Арзамас, ул. Коммунистов, 31.

Больше-Окуловское ЕПО (кооп.). Мануфактура, бакалея и хлеб. С. Б.-Окулово, Выксунского у.

Варнавинское Потреб. О-во (кооп.). Мануфактура, бакалея. С. Варнавино, Краснобакинского у.

Ветлужское Потреб. О-во (кооп.). Мануфактура и обувь. Г. Ветлуга, ул. Ленина, д. 29/102.

Выксинский Церабкооп. Мануфактура. Г. Выкса.

Городецкое ЕПО (кооп.). Мануфактура и галантерея. Г. Городец, Москательный ряд.

Краснобаковское Потреб. О-во (кооп.). Мануфактура и бакалея. Г. Красные Баки.

Кулебакский Церабкооп. Мануфактура и бакалея. С. Кулебаки, Выксунского у.

Лукояновское Потреб. О-во (кооп.). Мануфактура и бакалея. Г. Лукоянов, Базарная пл.

Лукояновское Потреб. О-во (кооп.). Мануфактура и бакалея. Г. Лысково.

Муромский Райсоюз Потреб. О-в (кооп.). Мануфактура и бакалея. Ст. Сергач, М.-Каз. ж. д.

Нижпромторг (гос.). Мануфактура и обувь. Г. Городец, базар.

Нижрайсоюз (кооп.). Мануфактура и бакалея. Г. Лысково.

Пуреховское ЕПО (кооп.). Мануфактура, бакалея и хлеб. С. Пурех, Городецкого у.

Сергачский Райсоюз (кооп.). Мануфактура и бакалея. Г. Сергач.

ГОТОВОЕ ПЛАТЬЕ И ГОЛОВНЫЕ УБОРЫ.

Г. Н.-НОВГОРОД. **Аникин, И. Л.** и **К^{o}.** Готовое платье, суконные и меховые товары. Зеленский С'езд, 6.

Тамбовский «Швейпром» (гос.). Готовое платье. Кооперативная ул., Новый пассаж.

Тамбовский Швейпром. Готовое платье. Зеленский С'езд, 4.

Тамбовский Швейпром. Готовое платье. Кооперативная ул., 13.

ПО ГУБЕРНИИ. **Тамбовский Швейпром.** Готовая одежда. Г. Павлово, Нижегородская ул.

ОБУВЬ И КОЖЕВЕННЫЕ ТОВАРЫ.

Г. Н.-НОВГОРОД. **Балины, М. М. и Усов, М. А.** Кожаная обувь, Кооперативная ул. 6.

Комаров. Валяная обувь и шерсть. Кооперативная ул., 2.

Нижвалтрест. Оптовая. Валяная обувь. Кооперативная ул., 20.

«Обувь», Выборнов, М. А. Валяная обувь. Зеленский С'езд, бывш. Гостиный Двор.

Передулин, К. Е. и **Смирнов, Г. С.** Валяная обувь, сапоги и туфли. Троицкий пер., 4.

Смирнов, М. и **К^{o}.** Валяная обувь и резиновые галоши. Кооперативная ул., 2.

Чилин, А. Е. Кожаная обувь, валяная, галоши. Почаинская ул., 30.

Шубинский, З. К. и **К^{o}.** Валяная обувь и шерсть. Живоносновская ул., 15.

ПО ГУБЕРНИИ. **Ветлужское Потреб. О-во** (кооп.). Обувь и мануфактура. Ветлуга, ул. Ленина, 29/102.

Нижпромторг (гос.). Обувь и мануфактура. Г. Городец, базар.

Чичканов, И. А. и **К^{o}.** Кожевенный товар. Г. Арзамас, Кооперативная ул., 41.

МАШИНЫ, ДВИГАТЕЛИ, С.-Х. ОРУДИЯ.

Г. Н.-НОВГОРОД. **Госторг.** Полуоптовая. С.-х. орудия. Магистратская ул., 11.

ПО ГУБЕРНИИ. **Арзамасский Укустсельсоюз.** Молотилки, плуги. Г. Арзамас, Кооперативная ул., 59.

Ветлужский Сельско-Хозяйственный Союз Кооперативов. С.-х. инвентарь. Г. Ветлуга, ул. Ленина.

Госторг. С.-х. орудия и хлеб. Г. Городец, Малызьевский С'езд, лавка 97.

Лукояновский Уездный Сельско-Хозяйственный Союз (кооп.). С.-х. орудия. Г. Лукоянов, Базарная пл.

Райкустсельсоюз (кооп.). Плуги, сохи, бороны и т. д. Г. Богородск, Павловскго у., ул. Ленина, 234.

Сергачский Уездный Райсюз (кооп.). С.-х. инвентарь. Г. Сергач, Советская ул.

ТЕХНИЧЕСКИЕ ТОВАРЫ.

Г. Н.-НОВГОРОД. **Автопромторг,** акц. о-во. Велосипеды, мотоциклы и части к ним. Ул. Свердлова, 40.

Госторг. Вязальные машины и изделия. Ул. Свердлова, 11.

«Загметалл», Нижегор. ГСНХ. Электротехнические и водопроводно-канализационные мастерские. Кооперативная ул., 27.

«Загметалл», Нижегор. ГСНХ. Арматурнотехнические товары. Кооперативная ул., д. 27.

Инженерное Бюро Электротехнического Треста. Кооперативная ул., 23.

Осташов, П. С. Электрические лампочки и слюда. Г. Канавино, Советская ул., 16.

МОСКАТЕЛЬНЫЕ, ХИМИЧЕСКИЕ И РЕЗИНОВЫЕ ТОВАРЫ.

Г. Н.-НОВГОРОД. **«Жиркость».** Полуоптовая. Мыло, косметика и парфюмерия. Кооперативная ул., 6.

«Москатель» (частн.). Полуоптовая. Москательные товары. Широкая ул., 5.

Нижжиртрест. Оптовая. Мыло. Кооперативная ул., 8.

Нижжиртрест. Мыло и гарное масло. Конбазар.

Нижпромторг (гос.). Полуоптовая. Химико-москательные товары. Алексеевская ул., 1.

Нижпромторг. Полуоптовая. Москательные, химические и силикатные товары. Кооперативная ул., 7.

Резинотрест. К-ра. Кооперативная ул., 23.

Резинотрест. Резиновые изделия. Ул. Свердлова, Дом Союза.

Суриков, И. А., Грузинов, С. С., Куликов, Е. Г. и Котов, И. С. Краски, спички, гарное масло и др. Кооперативная ул., 11.

«Уралхим», (гос.). Полуоптовая. Химические продукты. Жуковская ул., 2.

Ядринский Государственный Маслобойно-Олифоварочный завод № 8. Растительные масла и олифа. Набережная ул., 30.

ПО ГУБЕРНИИ. **Маклаковы, А. и В.,** бр. Лак, краски, обои и др. Г. Павлово. Нижегородская ул.

Макланов, Ф. А. Лаки, краски, обои и др. Г. Павлово, ул. Ленина.

Кирьянов, Ф. Ф. Химические припасы. Г. Богородск, Павловского у., Суниновская ул., 99.

АПТЕКАРСКИЕ И ПАРФЮМЕРНЫЕ ТОВАРЫ.

Г. Н.-НОВГОРОД. Аптека. Варварка, 4.

Нижгубздрав. Аптека № 3. Кооперативная ул., 26.

Нижгубздрав. Аптека. Ул. Свердлова, 10.

Нижгубздрав. Аптека. Ул. Свердлова, д. 2/61.

Нижгубздрав. Аптекарские товары. Варварка, 4.

Нижгубздрав, маг. № 1. Полуоптовая. Санитарии и гигиены. Ул. Свердлова, Дом Союзов.

Нижгубздрав, маг. № 2. Предметы санитарии и гигиены. Кооперативная ул., 8.

Нижгубздрав. Аптекарские товары. Ошарская пл., 2.

ПО ГУБЕРНИИ. Арзамасский Уисполком, Медикаменты. Г. Арзамас, Красная пл.

Богородская советская аптека. Аптекарские товары. Г. Богородск, Павловского у., ул. Ленина, 210.

Сормовский Райздрав, аптека № .2. Аптекарские товары. Г. Сормово, ул. Коминтерна.

ПИСЧЕБУМАЖНАЯ И КНИЖНАЯ ТОРГОВЛЯ.

Г. Н.-НОВГОРОД. Госиздат. Книги, писчебумажные и канцелярские принадлежности. Ул. Свердлова, 12.

Гостехиздат. Книги и канцелярские принадлежности. Ул. Свердлова, 24.

Лищин, И. П, Бумажные и мучные товары. Тихоновская ул., 6.

Мосполиграф. Полуоптовая. Писчебумажные и канцелярские принадлежности и обои. Кооперативная ул., 9.

Нижгубоно. Книги, писчебумажные и канцелярские принадлежности. Осыпная ул., д. 9.

Нижгубоно. Полуоптовая. Канцелярские и писчебумажные принадлежности и обои. Ул. Свердлова, 23.

Нижрайсоюз. Полуоптовая. Канцелярские и писчебумажные принадлежности. Кооперативная ул., 23.

Центробумтрест. Оптовая. Бумага и картон. Кооперативная ул., 23.

ПО ГУБЕРНИИ. Нижегородский Губсовхоз. Картон разных сортов. Село Ново-Покровское, той же вол., Ветлужского у.

МЕТАЛЛИЧЕСКИЕ ИЗДЕЛИЯ, МЕТАЛЛЫ, СКОБЯНЫЕ И ЩЕПНЫЕ ТОВАРЫ.

Г. Н.-НОВГОРОД. «Загметалл», НГСНХ. Полуоптовая. Железо-скобяные товары. Кооперативная ул., 2.

«Загметалл», НГСНХ. К-ра. Кооперативная ул., 27.

«Красная Этна», (гос.). Полуоптовая. Металлические изделия. Кооперативная ул., д. 9.

Металлосиндикат, б. **«ЦАТО».** Полуоптовая. Скобяные товары. Кооперативная ул., д. 5.

Металлосиндикат. Полуоптовая. Металлические изделия. Кооперативная ул., 7.

Металлосиндикат. Торговая к-ра. Кооперативная ул., 19.

Металлосиндикат. Полуоптовая. Кооперативная ул., 22.

Смыслов, М. Г. Железо-скобяные товары. Кооперативная ул., 2.

Уралмет (гос.). Полуоптовая. Металлические изделия. Кооперативная ул., 1.

Уралмет, к-ра. Кооперативная ул., 6.

Шелудяков, Е. И. и К°. Железо-скобяные товары. Кооперативная ул., 2.

ПО ГУБЕРНИИ. Ардатовское Потреб. О-во (кооп.). Скобяные и бакалейные товары. Г. Ардатов, Арзамасского у., ул. Ленина.

Барсукова, Т. И. Ложки и щепной товар. Г. Семенов, ул. Коммунаров, 4.

«Гомза». Чугунная посуда и печные принадлежности. Ташин зав., Лукояновского у.

«Закупметиз», торг. к-ра при Павловском К-те Крестьянского Общ. Взаимопомощи. Ножи, замки, топоры и др. Г. Павлово, Максимова Гора.

Зимин, С. В. Ножи, замки, топоры и др. Г. Павлово, ул. Глинки.

Каплин, Ф. Я. Деревянные ложки и щепной товар. Г. Семенов, ул. 9 Января, д. 12/14.

Карачистовы, А. и С., Бр. Ножи, замки и др. Г. Павлово, ул. Глинки.

Карачистовы, Бр., И. и П. Железо. Г. Павлово, Нижегородская ул.

«Кустарсбыт» (частн.). Ножи, замки, топоры и др. Г. Павлово. Нижегородская ул.

«Кустарсбыт» (частн.). Железо, сталь и др. Г. Павлово, Нижегородская ул.

Летавин, А. В. Ножи, замки и др. Г. Павлово. Нижегородская ул.

«Металлосиндикат». Ножи, замки, топоры и др. Г. Павлово, Нижегородская ул.

«Металлотрест». Ножи, замки, гири и др. Г. Павлово, Нижегородская ул.

Морозов, Е. М. Ложки и щепные товары. Г. Семенов, Красноармейск. слоб., 2.

«Павловский Кустарь». Ножи, замки, топоры и др. Г. Павлово, Нижегородская ул.

Павловский Промысловый Союз Артелей (кооп,). Ножи, замки, весы, и др. Г. Павлово, Нижегородская ул.

Павловский Промысловый Союз Артелей. Железо и сталь, Нижегородская ул.

Пуховы Бр., С. и Ф. Ножи, замки, топоры и др. Г. Павлово, Нижегородская ул.

Семеновское Отдел. Нижгубпроизводсоюза (кооп.). Ложкарная. Г. Семенов, ул. Калинина, 3.

Семенов, И. И. Ножи, замки, топоры и др. Г. Павлово, Нижегородская ул.

Сергачский Уездный Райсоюз (кооп). Железо-скобяные товары и с.-х. инвентарь. Г. Сергач, Советская ул.

Сибторг, акц. о-во. Ведра, посуда и др. Г. Павлово, Нижегородская ул.

«Сотрудник», торговое т-во (частн.). Ножи, замки, топоры и др. Г. Павлово, Нижегородская ул.

Чиненков, М. М. Ножи, замки, топоры и др. Г. Павлов, Нижегородская ул.

ПОСУДА, СТЕКЛО.

Г. Н.-НОВГОРОД. Метелев, М. Ф., Лапшин, Н. М. и Николаев, П. А. Посудно-ламповая. Кооперативная ул., 10.

Нижрайсоюз. Полуоптовая. Посуда. Кооперативная ул., 23.

Нижсиликат. Посуда. Г. Канавино.

ПО ГУБЕРНИИ. Стекловаренный завод (гос.). Стекло и посуда. С. Стрешицкое, той же вол., Ветлужского у.

ГОСТИНИЦЫ.

Г. Н.-НОВГОРОД. «Антей», Бородин, Я. И. и др. Гостиница. Г. Канавино, уг. ул. Луначарского и Горького.

Биржевой Комитет. Меблированные комнаты. Кооперативная ул., 1.

«Люкс», Айзенберг, М. Л. Номера. Кооперативная ул., 40.

Нижгубкоммунотдел. Меблированные комнаты. Благовещенская слоб., 2.

Нижгубкоммунотдел. Номера. Кооперативная ул., 10.

Нижгубкоммунотдел. Меблированные комнаты № 3. Осыпная ул., 22.

Нижгубкоммунотдел. Меблированные комнаты № 2. Ул. Ошара, 6.

«Россия». Губкоммунотдела. Гостиница. Советская пл., 2.

ПО ГУБЕРНИИ. Юрьевецкий Уисполком. Гостиница. Г. Городец, Большая ул., 2.

БАНИ.

Г. Н.-НОВГОРОД. Нижгубкоммунотдел. Торговые бани. Ковалиха, 54.

Нижгубкоммунотдел. Бани. Чернопрудский пер.

ПО ГУБЕРНИИ. Гос. завод. «Красное Сормово». Бани. Г. Сормово, Александро-Невская ул.

ТРАНСПОРТ И УПАКОВКА.

Г. Н.-НОВГОРОД. Аг-ство Московско-Казанской ж. д. Транспортирование грузов и комиссионно-ссудные операции. Кооперативная ул., 16.

Нижгубсовнархоз. Транспортно-складочная к-ра. Гужперевозки и хранение грузов. Сафроновская площ., 2.

«Одиночка», пром. артель. Перевозка грузов. Похвалинская ул., 14.

Толоконцевский Комитет Крестьянской Общественной Взаимопомощи. Перевозка грузов. Против завода Цетемас.

«Транспорт», акц. о-во. Транспортирование грузов. Кооперативная ул., 33.

1-я Трудовая Артель Ломовых Извозчиков. Перевозка грузов. Крутиковская ул., 16

Центросоюз (кооп.). Транспортирование грузов. Кооперативная ул., 29.

ПО ГУБЕРНИИ. Аг-ство Советского Торгового Флота. Доставка и транспортирование грузов. Г. Павлов, Нижегор. ул.

Арзамасская Кооперативная Транспортная Артель. Перевозка грузов. Г. Арзамас.

Арзамасская Трудовая Артель. Перевозка грузов. Г. Арзамас.

«Возчик» (кооп.). Перевозка грузов. Гор. Сормов, того же у., Узко-Заводская ул.

«Восход», пром. артель. Перевозка грузов. С. Б.-Мурашкино, Лысковского у., Лесная ул.

Гиолиголов, Н. Н. Подвозка шлака к заводу. Ташин. Завод, Лукояновского у.

Кожевский Крестьянский Комитет Общественной Взаимопомощи. Перевозка грузов. С. Кожево, Сормовского у.

«Красный Пахарь» (кооп.). Перевозка грузов. С. Козернино, Семеновского у., Козернинской вол.

«Моспогруз», акц. о-во. Перевозка грузов. Г. Арзамас, ул. К. Маркса.

«Транспорт», акц. о-во. Богородская к-ра. Транспортирование грузов. Г. Богородск, Павловского у., ул. Ленина, 186.

«Транспорт». Павловская к-ра. Транспортирование и доставка грузов. Г. Павлово. Набер. р. Оки.

РАЗНЫЕ.

Г. Н.-НОВГОРОД. Госиздат. Прием подписки на госиздания. Ул. Свердлова, 14.

«Госметр». Полуоптовая. Меры и весы. Кооперативная ул., 9.

Губкоммунотдел. Акционерно - комиссионный магазин. Кооперативная ул., 13.

«Кустарь» (частн.). Полуоптовая. Мебель и кустарные изделия. Почаинская ул., 28.

Межсоюзный Рабочий Клуб. Кино-театр. Ул. Свердлова, 16.

Нижгубкоммунотдел. Ломбард. Нагорный пер., 1.

«Рекорд» Нижгубоно. Кино-театр. Угол Алексеевской и Осыпной.

Церабкооп, маг. № 3. Универмаг. Зеленский С'езд, 10.

ПО ГУБЕРНИИ. Божков, И. В. и Комнов, П. А. Живой скот, свинина. Г. Арзамас.

Ветлужский Лесосоюз. Канаты, снасти и веревки. С. Исанра, Большевской вол., Ветлужского у.

«Заря», промысловая сете-вязальная кооперативная артель. Пряжа и рыболовные сети. Д. Селище, П. Перевозской вол., Арзамасского у.

Лабин, В. Г., Лабин, И. Е., Павлов, А. А. Васюнин, И. В. и Цапаев М. Ф. Детские каталки. С. Мотовилово, Чернухинской вол., Арамасского у.

Дапшинов, О. И. Рогожа и мочало. С. Ковернино, той же вол., Семеновского у.

Об'единенное Управление Пром. Предприятиями Арзамасского у. Кошмовальные изделия. Г. Арзамас, Заводская ул., 4.

Сормовский Церабкооп. Универмаг. Г. Сормово, уг. Центральной и Пролетарской ул.

СМЕШАННЫЕ.

Г. Н.-НОВГОРОД. «Вятторг», к-ра. Кооперативная ул., 34.

Госторг. Заготовительная и экспортная к-ра. Кооперативная ул., 3.

Госторг. Оптово-ронзичная. Разные товары. Кооперативная ул., 3.

«ГУМ». Мануфактура, обувь, вино и др. Зеленский С'езд, 8.

«Красный Восток» (гос.). Оптово-розничная. Разные товары. Кооперативная ул., 11.

«Красный Луч», артель инвалидов (кооп.). Кондитерские, табачные и бакалейные товары. Кооперативная ул., 8.

Металлосиндикат, б. «ЦАТО». К-ра. Кооперативная ул., 42.

Моссельпром (гос.). К-ра. Сафроновская площ., 2.

Нижгико (кооп.). Маг. № 1. Мануфактура, одежда, обувь. Кооперативная ул., 8.

Нижгубсобес (кооп.). Бакалея, мясо. Мытный Двор, лавка № 6 и 7.

Нижгубсоюз Производственных Кооперативов. Кустарные изделия. Кооперативная ул., 23.

Нижпромторг (гос.). Полуоптовая. Мануфактура, кожа, обувь и др. Кооперативная ул., 20.

Нижпромторг. Полуоптовая. Хлеб, бакалея, зерно, фураж и др. Кооперативная ул., 20.

Нижрайселькредсоюз (кооп.). Торговые операции. Кооперативная ул., 42-а.

НижрайТПО (кооп.). Кооперативная ул., 11.

Нижрайсоюз (кооп.), к-ра. Кооперативная ул., 23.

Приокский Горный Округ, к-ра. Кооперативная ул., 23.

«Стандарт», акц. о-во. Кооперативная ул., 31.

Трудколлектив Совработников. Ул. Свердлова, 19.

Церабкооп, маг. № 13. Разные товары. Острожная площ.

Церабкооп, маг. № 17. Разные товары. Уг. Осыпной и Алексеевской.

Церабкооп, маг. № 5. Бакалея, табак, вино и др. Ул. Свердлова, 25.

Чаеуправление. Полуоптовая. Чай, сахар, сухие фрукты и др. Кооперативная ул., 24.

ПО ГУБЕРНИИ. Арбузов, А. Н. Разные товары. Посел. Шарья, Ветлужского у., Октябрьская ул.

Ардатовское С.-Х. Кредитное Плодоовощное Т-во (кооп.). С.-х. орудия. Г. Ардатов, Арзамасского у., ул. Ленина.

Арзамасский Райсоюз Потреб. Об-в (копер.). Полуоптовая. Мануфактура, мука, посуда. Г. Арзамас, ул. 22 Апреля, 13.

Арзамасское Потреб. О-во, лавка № 4 (кооп.). Бакалея, рыба. Г. Арзамас, уг. Кооперативной и ул. Урицкого, 51.

Арзамасское Потреб. О-во (кооп.). Вина и водочные изделия, бакалея и др. Г. Арзамас, Красная площ., 1/7.

Балахнинский Церабкооп. Разные товары. Г. Балахна, Советская пл.

Богородский Церабкооп. Мука, сахар, масло и др. Г. Богородск, Павловского у., ул. Ленина, 217.

Баташев, Л. Д. Хлеб, бакалея, вино и др. Борский Перевал, Нижегородского у.

Васильское Потреб. О-во (кооп.). Бакалея, мануфактура. С. Василь, Лысковского у.

Васильевский Рабкооп Водников (кооп.). Мануфактура, бакалея, посуда и рыба. Село Васильево, Городецкого у., Базарная пл.

Венецкое ЕПО (кооп.). Вино, табак, чай, сахар. С. Баршино, Лысковского у.

Ветлужское Потреб. О-во, лавка № 1 (копер.). Хлеб, бакалея. Г. Ветлуга, ул. Ленина.

Ветлужский Райсоюз Потреб. О-в (кооп.). Оптовая. Мануфактура, галантерея, бакалея. Г. Ветлуга, ул. Ленина.

Ветлужский Райсоюз Потреб. О-в. Хлеб, бакалея, мануфактура. Г. Ветлуга, ул. Ленина.

Власовское ЕПО (кооп.). Бакалея, пиво, вино. С. Иванькино, Нижегородского у.

Ворсменское Потреб. О-во (кооп.). Мука, сахар, масло, мануфактура и др. С. Ворсма, Павловского у.

Воротынское Потреб. О-во (кооп.). Бакалея, мануфактура и железо-скобяные товары. С. Воротынец, Лысковского у.

Выскунский Церабкооп. Предметы роскоши. Г. Выкса.

Выксунский Церабкооп. Разные товары. Г. Выкса.

Гнилицкое Потреб. О-во (кооп.). Хлеб, бакалея, мануфактура. С. Гнилицы, Растяпинского района, Красная ул.

Гнилицкое Потреб. О-во (кооп.). Хлеб, бакалея, мануфактура. Д. Монастырка, Растяпинского района.

«Движение», артель инвалидов. Разные товары. Ул. Свердлова, 14.

«Интеграл», потреб. о-во (кооп.). Мануфактура, галантерея, бакалея и др. С. Воскресенское, Краснобакинского у.

«Интеграл», потреб. о-во. Мануфактура, галантерея, бакалея и др. С. Урень, Краснобакинского у.

Кулебакский Рабкооп. Разные товары. С. Кулебаки, Выксунского у.

Лукояновский Райсоюз (кооп.). Оптовая. Потребительские товары. Г. Лукоянов, Базарная площадь.

Нижпромторг. Мануфактура, хлеб, бакалея, мука и др. Г. Арзамас, уг. Кооперативной и ул. Урицкого.

Нижпромторг. Мука, сахар, масло, мануфактура и др. Г. Павлово, Нижегородская улица.

Нижрайсоюз (кооп.). Бакалея, мануфактура, хлеб и др. Г. Семенов, пл. Энгельса, 1.

Павловское Потреб. О-во (кооп.). Мука, чай, сахар и др. Г. Павлово, Нижегородская ул.

Павловский Райсоюз Потреб. О-в (кооп.). Торговая к-ра. Г. Павлово, Почтовая ул.

Первомайский Церабкооп. Мануфактура и мучные товары. Ташин Завод, Лукояновского у.

Починковское 2-е Кред. С.-Х. Т-во (кооп.). С.-х. орудия, семена и др. С. Починки, Лукояновского у., пл. Ленина.

Райсоюз. Базисный склад. Мануфактура, бакалея и посуда. Г. Городец, 1-й Пожарный пер.

Растяпинский Церабкооп. Вино, пиво, бакалея. С. Володары, при ст. Сейма, М.-Кур. ж. д., Растяпинского района.

Ревезенское С.-Х. Т-во (кооп.). Косные бруски, пряжа, лен и др. П.-Перевоз; той же вол., Арзамасского у.

Семеновское Кредитное Сельско-Хозяйственное Пром. Кооп. Т-во. Ложки, щепные товары, хлеб и др. Г. Семенов, Красноармейская, 3.

Сормовский Церабкооп. Бакалея, мука, мануфактура и др. Г. Сормово, поселок Варя.

Сормовский Церабкооп. Бакалея, мука, гастрономия. Г. Сормово, уг. ул. Свободы и Стар. Канавы.

Сормовский Церабкооп. Бакалея, вино, гастрономия. Г. Сормово, ул. Свободы, угол Университетской.

Сормовский Церабкооп. Бакалея, мука, гастрономия, Г. Сормово, Центральная ул., д. бывш. Аникина.

Сосновское Потреб. О-во (кооп.). Мука, масло, мыло и др. С. Сосновское, Павловского у.

ТПО М.-Кур. ж. д. (кооп.). Хлеб, бакалея с продажей спиртных напитков. С. Володары, ст. Сейма, М.-Кур. ж. д., Растяпинского района.

ТПО М.-Кур. ж. д. (кооп.). Предметы первой необходимости. Г. Городец, Большая улица, 5.

Уренское Кредитное Сел.-Хоз. Т-во. С.-х. товары и мануфактура. С. Урень, Краснобакинского у.

Устинов, А. Н. Мануфактура, галантерея и бакалея. С. Кулебаки, Выксунского у.

Хвощевское Потреб. О-во (кооп.). Мука, сахар, масло и др. С. Хвощевка, Павловского у.

Шагаевское Потреб. О-во (кооп.). Продукты сельск. хозяйства. С. Шагаево, Лукояновского у.

Шарьинское Транспортно-Потреб. О-во (кооп.). Разные товары. Посел. Шарья, Ветлужского у., ул. Коммуны.

Шарьинское Транспортно-Потреб. О-во Разные товары. Посел. Шарья, Ветлужского у., Октябрьская ул.

Шарьинская к-ра Ветлужского Райсоюза Потреб. О-в (кооп.). Разные товары. Посел. Шарья, Ветлужского у., Октябрьская ул.

Новгородская губ.

ХЛЕБ, ЗЕРНО И ФУРАЖ.

Г. НОВГОРОД. Госбанк. Хлебопродукты. Славная ул., 19.

Ленинградский Союз Потреб. О-в (кооп.). Заготовка с.-х. продуктов. Ул. Лассаля, 73.

Новтресторг, акц. о-ва. Хлеб и бакалея. Знаменская ул., 18.

Новтресторг. Хлеб и бакалея. Ул. Луначарского, дом ГСНХ.

«Работник», Федакинское кредит. с.-х. т-во (кооп.). Сено. Гужевая ул.

Хлебопродукт, акц. о-во. К-ра. Вечевая площадь. дом Комхоза.

Хлебопродукт. Оптово-розничная. Мука, крупа. Крестьянская пл., 21.

Хлебопродукт. С.-х. продукты. Набер. р. Волхова.

Хлебопродукт. Мука, крупа. Уг. Московской и Буяновской ул.

ПО ГУБЕРНИИ. Атемсоюз (кооп.). С.-х. продукты. Г. Демянск, ул. Ленина.

Афонасов, М. П. Хлеб и бакалея. Г. Валдай.

Боровическое Кредит. Т-во. Хлеб и с.-х. машины. Г. Боровичи, Советская ул., 64.

«Борпо», потреб. о-во (кооп.). Мука и бакалея. Г. Боровичи, Коммунистическая улица, 42.

«Борпо». Хлеб и бакалея. Г. Боровичи, Павловская ул.

Глейзер, Ф. Д. Пшеничная мука. Гор. Ст.-Русса, Успенская ул., 12.

Госбанк. Хлеб. Г. Боровичи, Коммунарная ул

Госбанк. Хлебные заготовки. Г. Ст.-Русса Успенская ул., 1.

Дьячкова, А. А. и К°. Хлеб и бакалея Г. Боровичи, корпус № 2.

Красильников, И. В. Хлеб и бакалея. Гор. Боровичи, корпус № 2.

Крылова, А. М. Хлеб и бакалея. Г. Боровичи, Никитская ул., 10.

Маловишерский Кустпромсельсоюз (кооп.). С.-х. продукты. Г. Малая-Вишера, ул. Карла Маркса.

«Свобода», потреб. о-во (кооп.). Мука, мануфактура. При ф-ке III Интернационала.

«Спичечник», рабкооп. Мука и бакалея. Посел. Чудово, при ст. Чудово, С.-Зап. жел. дор.

«Труд» (кооп.). Мука, бакалея и галантерея. С. Грузино, Чудовской вол., при Спичечной ф-ке им. Ленина.

Хлебопродукт, акц. о-во. Полуоптовая. Мука, крупа, подсолнечное семя. Г. Бологое, Александровская ул., 13.

Хлебопродукт. Хлеб. Г. Боровичи, корпус № 3, маг. 12, 13, 24, 25.

Хлебопродукт. Мука, зерно. Г. Любань, ул. Ленина, 46.

Хлебопродукт. Хлеб, мука, крупа. Станц. Окуловка, Окт. ж. д., ул. Советов, 22, Маловишерского у.

Хлебопродукт. С.-х. продукты. Посел. Чудово, при ст. Чудово, С.-Зап. ж. д.

Чудовский С.-Х. Кустпромсоюз (кооп.). Сено и кора. Посел. Чудово, при ст. Чудово, С.-Зап. ж. д.

БУЛОЧНЫЕ И КОНДИТЕРСКИЕ.

Г. НОВГОРОД. Ленинградский Пищетрест. Кондитерские и колониальные товары. Московская ул., 41.

Новгородский Церабкооп. Булки, хлеб. Ленинградская ул., 6.

Новрайсоюз (кооп.). Булки, хлеб. Московская ул., 65.

МЯСО, ДИЧЬ И РЫБА.

Г. НОВГОРОД. Мясорыбторг, акц. о-во. Мясо, рыба. Крестьянская пл., 1.

Севзапгосрыбтрест. Рыба. Московская ул., 28.

ПО ГУБЕРНИИ. Севзапгосрыбтрест. Рыба. Г. Боровичи, Ленинградская ул., 47.

Слозин, Ш. С. Мясо, крупный и мелкий скот. С. Кречевица, Подбережной вол.

БАКАЛЕЯ.

Г. НОВГОРОД. Новрайсоюз (кооп.). Бакалея. Ул. 1 Мая, 13.

Новтресторг, акц. о-во. Бакалея и хлеб. Ленинградская ул., 30.

Сахаротрест. Лабаз. Сахар. Буяновская ул., 14.

Сольсиндикат. Соль. Ул. 1 Мая, 31.

Церабкооп. Бакалея. Московская ул., 17.

ПО ГУБЕРНИИ. Афанасов, М. П. Бакалея и хлеб. Г. Валдай.

«Борпо», потреб. о-во (кооп.). Бакалея и мука. Г. Боровичи, Коммунарная ул., 42.

Новтресторг, акц. о-во. Бакалея и хлеб. Г. Боровичи, корпус № 1.

Парушкин, В. В. и **Рыжков, В. П.** Бакалея, колониальные товары и хлеб. Г. Малая-Вишера, ул. К. Маркса, 12.

Сахаротрест. Оптовая. Сахар. Г. Боровичи, ул. Подбельского, 27.

Сахаротрест. Оптово-розничная. Сахар. Г. Валдай, пл. Свободы.

Сахаротрест. Сахар. Г. Ст.-Русса, Красный берег, дом Райсоюза.

Сахаротрест. Оптово-розничная. Сахар. Посел. Чудово, при ст. Чудово, С.-Зап. ж. д., Новгородского у.

Сев.-Зап. Областной Союз Кооперативов. Бакалея и хлеб. Г. Боровичи, ул. 9 Января, 38.

«Согласие», Селищенское потреб. о-во (кооп.). Бакалея и хлеб. Селищенские Казармы, Спассо-Полистьской вол., Новгородского у.

«Старый Петербург», организация по сохранению памятников старины. Бакалея и хлеб. Г. Любань, ул. Ленина, 8.

ТПО С.-Зап. ж. д. (кооп.). Бакалея, хлеб и мануфактура. Г. Любань, ул. Ленина, 2.

Чудовское Отделение Новгородсоюза (кооп.). Бакалея и хлеб. Г. Любань, ул. Ленина, 4.

ГАСТРОНОМИЯ И ВИНА.

Г. НОВГОРОД. Винторг, акц. о-во. Вино. Ленинградская ул., 10.

Винторг. Вино. Московская ул., 41.

Госспирт. Оптовый склад. Водочные изделия. Гужевая ул., 27.

Госспирт. Водочные изделия. Ленинградская ул., 14.

Госспирт. Водочные изделия. Московская ул., 12/26.

ПО ГУБЕРНИИ. Винторг, акц. о-во. Вина и спиртные напитки. Г. Демянск, Красная пл., 3.

«Вина Дагестана». Вино. Г. Валдай, пл. Свободы.

Госспирт. Водочные изделия. Г. Боровичи, Каменный корпус, № 5/6.

Госспирт. Водочные изделия. Г. Малая-Вишера, ул. Революции, 21.

«Свободная Жизнь» (кооп.). Гастрономия, вино и косметика. Г. Малая-Вишера, ул. Революции, 27.

СТОЛОВЫЕ, ПИВНЫЕ И БИЛЛИАРДНЫЕ.

Г. НОВГОРОД. Коротков, И. Ф., Меньшикова, А. Н. и **Кузьмин, Н. Г.** Трактир. Ул. Урицкого, 12.

Ленинградский Пищетрест. Пиво. Буяновская ул., 6.

Ленинградский Пищетрест. Пиво. Вечевая пл.

Ленинградский Пищетрест. Пиво. Уг. Сенной и Прусской ул., 1/2.

ЛСПО, Ленинградский Союз Потреб. О-в (кооп.). Пиво. Б.-Михайловская ул., 22.

ЛСПО. Пиво. Ул. Лассаля, 73.

ЛСПО. Кафе-столовая. Московская ул., 8.

ТПО С.-Зап. ж. д. (кооп.). Буфет с продажей пива. Ст. Новгород.

Шпеко, И. Г. Чай, пиво, закуски и биллиардная. Забовская ул., 3.

ПО ГУБЕРНИИ. Белов, И. В. Биллиардная. Г. Боровичи, Никитская ул., 25.

«Богемия». Пиво. Г. Ст.-Русса, Минеральная ул., 51/44.

Бологовское ЕПО (кооп.). Столовая с продажей крепких напитков. Г. Бологое, Александровская ул., 4.

«Борпо». Столовая и биллиардная. Г. Боровичи, Никитская ул., 11.

Громов, Н. В. Пиво, закуски. Г. Бологое, Почтовая ул., 4.

Егоров, М. Е. Биллиардная. Г. Боровичи, Никитская ул., 19.

Егоров, Н. Е. Чайная с пивом. Г. Бологое, Набережная ул., 1.

Зайцев, В. Е. Пиво. Г. Боровичи, Коммунарная ул., 54.

Кадечко, Ф. Ф. Пиво. Г. Демянск, ул. Ленина, 14/1.

Кадечко, Ф. Ф. Пиво. Г. Ст.-Русса, Ильинская ул., 53.

Кадечко, Ф. Ф. Столовая с крепкими напитками. Г. Ст.-Русса, Советская ул., 9.

«Керамик». Обеды, чай и биллиардная. Г. Боровичи, Ленинградская ул., 51.

Ленинградский Пищетрест. Пиво, чай, закуски. С. Подберезье, Новгородского у.

Ленинградский Пищетрест. Биллиарды. Г. Ст.-Русса, Ильинская ул., Парк Минеральных Вод.

ЛСПО, Ленинградский Союз Потреб. О-в (кооп.). Пиво. Г. Боровичи, ул. 9-го Января, 25.

ЛСПО. Пиво. Г. Боровичи, ул. 9-го Января, 32.

ЛСПО. Пиво. Г. Боровичи, Ленинградская ул., 60.

ЛСПО. Пиво. Г. Боровичи, Никитская ул., 7.

ЛСПО. Пиво и закуски. Г. Валдай.

ЛСПО. Базисный склад. Пиво. Г. Бологое, Набережная ул., 6, Валдайского у.

ЛСПО. Пиво и биллиардная. Г. Любань, ул. Ленина, 11.

ЛСПО. Буфет при гостинице, с продажей крепких напитков. Г. Ст.-Русса, Новгородское шоссе, 6.

ЛСПО. Столовая с пивом. Г. Ст.-Русса, Петроградская ул., 31.

ЛСПО. Кафе-столовая. Г. Ст.-Русса, Советская ул., 20.

«Мюнхен», пивоваренный завод Кагель и К°. Пиво. Г. Боровичи, Коммунарная ул., 50.

«Мюнхен». Пиво. Г. Боровичи, Ленинградская ул., 44.

«Свободная Жизнь», потреб. о-во (кооп.). Столовая с продажей крепких напитков. Г. Малая-Вишера, ул. Революции, 14.

Снеткова, К. Пиво. Г. Валдай.

Степанов, Д. В. Буфет с продажей пива. Г. Боровичи, Летний сад.

ТПО Окт. ж. д. (кооп.). Буфет с продажей крепких напитков. Г. Бологое, вокзал.

ТПО Окт. ж. д. Буфет. Ст. Любань, Окт. жел. дор.

ТПО Окт. ж. д. Буфет на вокзале с продажей вина. Г. Малая-Вишера.

КОЖИ.

Г. НОВГОРОД. Новтресторг, акц. о-во. Кожтовары. Ул. 1-го Мая.

Псковоторг, акц. о-во. Кожтовары. Ул. 1-го Мая, 14.

ПО ГУБЕРНИИ. Новтресторг, акц. о-во. Кожтовары. Г. Боровичи, корпус № 1.

РАСТИТЕЛЬНОЕ СЫРЬЕ.

ПО ГУБЕРНИИ. Горно-Покровская С.-Х. Коммуна (кооп.). Лен и кудель. С. Горно-Покровское, Боровического у.

Хлебопродукт, акц. о-во. Обмен льна на продукты. Посел. Городецкий, Старорусского у.

ЛЕСНЫЕ И СТРОИТЕЛЬНЫЕ МАТЕРИАЛЫ, ДРОВА, ТВЕРДОЕ МИНЕРАЛЬНОЕ ТОПЛИВО.

Г. НОВГОРОД. Гублесотдел. Лесоматериалы и дрова. Кремль.

Деревотрест. Управление. Ул. Урицкого, 57.

Кирпично-Черепичный Трест. Правление. Ул. К. Либкнехта, 2.

ПО ГУБЕРНИИ. Любанский С.-Х. Кустарно-Промысловый Союз (кооп.). Уголь и ивовая кора. Г. Любань, ул. Ленина, 5.

Севзаплес (гос.). Дрова, бревна. Ст. Волхово, Окт. ж. д.

Фировское Потреб. О-во (кооп.). Дрова. Ст. Фирово, Окт. ж. д., Валдайского у.

Чудовский С.-Х. Кустарно-Промысловый Союз (кооп.). Кора, сено. Посел. Чудово при ст. Чудово, С.-Зап. ж. д.

НЕФТЕПРОДУКТЫ.

Г. НОВГОРОД. Нефтесиндикат. Нефтепродукты. Близ Католического кладбища.

ПО ГУБЕРНИИ. Нефтесиндикат. Нефтепродукты. Г. Бологое, 1-я Змейка, 19.

Нефтесикдикат. Оптовая. Нефтепродукты. Г. Боровичи, близ вокзала.

Нефтесиндикат. Нефтепродукты. Г. Валдай.

Нефтесиндикат. Оптовая. Нефтепродукты. С. Дубовицы, Старорусской вол. и у.

Нефтесиндикат. Нефтепродукты. Посел. Чудово при ст. Чудово, С.-Зап. ж. д.

МАНУФАКТУРА.

Г. НОВГОРОД. Новтресторг, акц. о-во. Мануфактура. Ул. 1 Мая, д. бывш. Чобурина.

ПО ГУБЕРНИИ. Новтресторг. Оптово-розничная. Мануфактура. Г. Боровичи, корпус № 1.

«Свобода», потреб. о-во (кооп.). Мануфактура при ф-ке Коминтерна.

Старорусско-Демьянский Райсоюз (кооп.) Мануфактура. Г. Демьянск, пл. Демьяна Бедного.

МАШИНЫ, ДВИГАТЕЛИ, С.-Х. ОРУДИЯ.

Г. НОВГОРОД. Госсельсклад. С.-х. орудия. Крестьянская пл., 1.

ПО ГУБЕРНИИ. Боровическое Кредитное Т-во (кооп.). С.-х. машины и хлеб. Г. Боровичи, Советская ул., 64.

Госсельсклад. Молотилки, веялки, сепараторы, косы, грабли, вилы и проч. Гор. Ст.-Русса, ул. Булина, 12.

Маловишерский Кустпромсельсоюз (кооп.). Оптово-розничная. С.-х. орудия и продукты. Г. Малая-Вишера, ул. К. Маркса.

Старорусский Кустсельсоюз (кооп.). Земледельческие орудия, рожь, мука, крупа и проч. Г. Ст.-Русса, Красный берег, 22.

АПТЕКАРСКИЕ И ПАРФЮМЕРНЫЕ ТОВАРЫ.

ПО ГУБЕРНИИ. Боровическая Советская Аптека. Г. Боровичи, Коммунарная ул., 27.

«Свободная Жизнь», потреб. о-во (кооп.). Косметика, гастрономия и вино. Г. Малая-Вишера, ул. Революции, 27.

МЕТАЛЛИЧЕСКИЕ ИЗДЕЛИЯ и ЖЕЛЕЗО-СКОБЯНЫЕ ТОВАРЫ.

Г. НОВГОРОД. Кооперативный Союз Охотников. Железо-скобяные товары. Железные ряды.

ПО ГУБЕРНИИ. Гашунин, А. А. Железо-скобяные товары. Г. Боровичи, 2-й Каменный корпус, лавки №№ 33 и 34.

Новтрестторг, акц. о-во. Железо-скобяные товары. Г. Боровичи, Каменный корпус.

ПОСУДА, СТЕКЛО.

Г. НОВГОРОД. Новгородский Фарфоро-Фаянсовый Трест. К-ра. Советская ул., 27.

Новтресторг, акц. о-во. Посуда. Ул. 1 Мая.

Стеклотрест. Правление. Ул. К. Либкнехта, 6.

ТРАНСПОРТ И УПАКОВКА.

ПО ГУБЕРНИИ. «Богатырь», 1-я трудовая транспортная кооперативная артель. Извозный промысел. Г. Боровичи, Никитская ул., 35.

«Мологолес», акц. о-во. Сплав леса. С. М.-Мост, Маловишерского у.

Новбумтрест. Сплав леса. С. Вельгия, Боровического у.

РАЗНЫЕ.

Г. НОВГОРОД. Кооператив Союза Охотников. К-ра. Ул. Луначарского, 6.

ПО ГУБЕРНИИ. Богачев, А. Ф. и К⁰. Скот, ивовая кора. Посел. Пола, Налючской вол., Старорусского у.

Борпроизводсоюз (кооп.). К-ра. Кустарные изделия. Г. Боровичи, Никитская ул., 35.

Казин, Н. А. Шорные и москательные товары. Г. Боровичи, 4 Каменный корпус.

«Кустарьсоюз» (кооп.). Трикотаж и сапоги. Г. Боровичи, ул. 9 Января.

Ленинградодежда (гос.). Готовое платье, мужское и дамское белье и головные уборы. Г. Боровичи, Каменный корпус, № 5.

Подберезное С.-Х. и Кредитное Т-во (кооп.). Поставка катушечных болванок Катушечно-Челночному Тресту. С. Подберезье, Новгородского у.

Правление Маловишерского Об'единенного Клуба. Кинематограф. Г. Малая Вишера, ул. Революции, 16.

Слозин, Ш. С. Крупный и мелкий скот, мясо. С. Кречевицы, Подберезской вол.

«Труд» (кооп.). Галантерея и мука. С. Грузино, Чудовской в., при Спичечной ф-ке им. Ленина.

Цветков, А. М. Кустарные изделия, ящики и палочки для кисточек. С. Жерядки, Тесовской в., Новгородского у.

СМЕШАННЫЕ.

ПО ГУБЕРНИИ. Асиновские, И. М. и **Х. И.** Хлеб, бакалея и др. Г. Ст.-Русса, Мучная линия, 34.

Бологовско-Валдайский Райсоюз (кооп.). Хлеб, бакалея, манфактура и проч. Г. Бологое, Александровская ул., 5.

Бологовско-Валдайский Райсоюз. Оптово-розничная. Хлеб, бакалея, мануфактура и проч. Г. Валдай.

Боровенновский Райсоюз (кооп.). Оптово-розничная. Хлеб, бакалея, мануфактура и проч. С. Боровенка, Окуловской вол., Маловишерского у.

Валдайско-Любницкий Сельсоюз (кооп.). Мясо, сено, дрова и пр. С. Любница, Демьяновского у.

«Коминтерн», церабкооп. Хлеб, бакалея и проч. Ст. Окуловка, Окт. ж. д., Маловишерского у.

«Коминтерн». Мука, крупа, мануфактура и проч. С. Парахало, Окуловской вол., Маловишерского у.

«Коминтерн». Мука, крупа, сахар и проч. С. Поддубье, Окуловской вол., Маловишерского у.

Ленинградский Пищетрест. Бакалея, гастрономия и проч. Г. Ст.-Русса, Успенская ул., 22.

Маловишерский Райсоюз. Оптово-розничный склад. Хлеб, бакалея, мануфактура и проч. С. Веребье, Окуловской вол., Маловишерского у.

Маловишерский Райсоюз. Оптово-розничная. Хлеб, бакалея, мануфактура и проч. Г. Бологое, Почтовая ул., 4, Валдайского у.

Маловишерский Райсоюз (кооп.). Оптово-розничная. Хлеб, бакалея и пр. Г. Малая Вишера, ул. Революции, 17.

Маловишерский Райсоюз. Оптово-розничная. С. Усть-Вольск, Маловишерского у.

Новрайсоюз (кооп.). Мануфактура, соль, мука и проч. Посел. Чудново, Новгородского у.

«Пионер», Грядское потреб. о-во (кооп.). Хлеб, бакалея и проч. С. Гряды, Маловишерского у.

«Пробуждение» (кооп.). Мануфактура, крупа, мука и проч., при ф-ке «Кр. Фарфорист» (Батановка).

«Работник», Маловишерский кооператив. Хлеб, бакалея, хоз. принадлежности. Г. Малая-Вишера, ул. Революции, 45.

«Рабочие Всходы» (кооп.). Мука, крупа, сахар и проч. С. Кулотино, Окуловской вол., Маловишерского у.

«Свободная Жизнь», потреб. о-во (кооп.). Хлеб, бакалея, мануфактура и проч. Гор. Малая-Вишера, ул. Революции, 10.

Старорусско - Демьяновский Райсоюз (кооп.). Оптово-розничная. Хлеб, бакалея, мануфактура и проч. С. Волок, Городецкой вол., Старорусского у.

Старорусско-Демьяновский Райсоюз. Оптово-розничная. Хлеб, бакалея, мануфактура и проч. С. Лычково, Демьяновсого у.

Старорусско-Демьяновский Райсоюз. Оптово-розничная. Хлеб, бакалея, мануфактура, галантерея и железо. С. Любницы, Демьяновсого у.

Старорусско-Демьяновский Райсоюз. Оптово-розничная. Бакалея, мануфактура и др. С. Подгорецк, Старорусского у.

Старорусско-Демьяновский Райсоюз. Оптовая. Хлеб, бакалея, галантерея и проч. Поселок Пола, Нарючской вол., Старорусского у.

Старорусский Кустсельсоюз (кооп.). Рожь, мука, земледельческие орудия и проч. Г. Ст. Русса, Красный берег, 22.

Старорусский Рабкооп. Хлеб, бакалея и проч. Гор. Ст. Русса, Коростенская ул., 1.

ТПО Окт. ж. д. (кооп.). Хлеб, бакалея, мануфактура и проч. Г. Бологое, Почтовая ул., 4, Валдайского у.

ТПО Окт. ж. д. Полуоптовая. Мануфактура, обувь, парфюмерия и др. Гор. Малая Вишера, ул. Революции.

ТПО Окт. ж. д. Продукты питания. Посел. Чудово, Новгородского у.

ТПО, Сев.-Зап. ж. д. Хлеб, бакалея, мука и др. продукты. Г. Ст. Русса, Новгородское шоссе, 48.

ТПО. Пищевые продукты и мануфактура. С. Шлемск, д. Денисова.

Усачев, В. П. и **Тихомиров, А. Н.** Хлеб, бакалея и проч. Гор. Ст.-Русса, уг. Петроградской ул. и Поперечной.

Усельсоюз (кооп.). Торговые онерации по разным видам торговли. Г. Боровичи, Коммунарная ул., 32.

Уткин, В. Д. Хлеб, бакалея и проч. Гор. Бологое, Городская пл., 4.

Хлебопродукт, акц. о-во. Полуоптовая. Обмен продуктов на лен. С. Волок, Городецкой вол., Старорусского у.

Хлебопродукт. Продукты питания. С. Медведь, Миллионная ул., д. Валебниковой, Новгородского у.

Шапиро, Ш. Ш., Гольберг, М., Лихтер, Ш., Гутин и Элинсон. Хлеб, бакалея и проч. Ст. Окуловка, Окт. ж. д., уг. ул. К. Либкнехта и Урицкого, д. Гутина.

Юсипов, С. и **Цецулина, А.** Хлеб, бакалея, мануфактура и проч. Посел. Пола, Налючской вол., Старорусского у.

Оренбургская губ.

ХЛЕБ, ЗЕРНО И ФУРАЖ.

Г. ОРЕНБУРГ. Бобков, П. и **Поликарпов, И.** Зерновые хлеба всех сортов. Хлебная пл.

«КИКО», Киргизское Инвалидное Кооп. Об'единение. Зерновой хлеб, мука и фураж. Хлебная пл.

Хлебопродукт, акц. о-во. Хлеб. Троицкая ул., 29.

Церабкооп, маг. № 2. Хлеб и мясо. Мариинская пл.

Шулов, М. Е. и **Коробков, А. А.** Зерновые хлеба, мука, подсолнух. Хлебная пл.

ЗЕЛЕНЬ, ОВОЩИ И ФРУКТЫ.

Г. ОРЕНБУРГ. Гумаровы, Бр. Фрукты, бакалея. Гостинодворская, 22.

Костаньянц, А. М. Фрукты, бакалея. Конно-Сенная площадь.

Комсорокин, Х. Сухие фрукты.

Полубояров, Н. В. Фрукты и бакалея. Конно-Сенная пл.

Хлесс-Кулессой, Г. У. Сухие фрукты. Коргалинская ул., 19.

МЯСО, ДИЧЬ И РЫБА.

Г. ОРЕНБУРГ. Кирмясохладобойня. Мясо и колбасные изделия.

Носокин, Н. Д. Рыба и бакалея. Конно-Сенная пл.

Рабкооп. Мясо и хлеб. Мариинская пл.

Чертанов, П. А. Рыба. Конно-Сенная пл.

БАКАЛЕЯ.

Г. ОРЕНБУРГ. Гумаровы, Бр. Бакалея, фрукты. Гостиный Двор, 22.

Губсельпром. Бакалея. Главная Рыночная пл., Зубаревский ряд, 29.

«КИКО», Киргизское Инвалидное Кооп. Об'единение. Бакалея, табак. Главная Рыночная пл., Николаевский ряд.

Костаньянц, А. М. Бакалея, фрукты. Конно-Сенная пл.

«Красная Звезда» (кооп.). Бакалея, табак. Зубовский ряд.

«Проводник», инвалидная артель. Соль, мука. Хлебная пл.

Полубояров, Н. В. Бакалея, фрукты. Конно-Сенная пл.

ТПО Ташк. ж. д. (кооп.), маг. № 1. Бакалея, кож. обувь. Главная Рыночная пл., Лебедевский ряд.

ТПО Ташк. ж. д. (кооп.), лавка № 2. Бакалея. Главные мастерские, Ташк. ж. д. при ст. Оренбург.

«Торговое Дело», частн. т-во. Бакалея, железно-скобяные товары. Главная Рыночная пл., Серековский ряд.

Чаеуправление. Оптово-розничная. Чай, сахар, кофе и др. Советская ул., 18.

Церабкооп, отделение № 3. Бакалея, хлеб. Главная Рыночная пл.

ПО ГУБЕРНИИ. «Губторг». Отд. Местного Хозяйства. Бакалея и мануфактура. Г. Каширинск.

Губторг. Бакалея и мануфактура. Г. Орск.

ТАБАЧНЫЕ ИЗДЕЛИЯ.

Г. ОРЕНБУРГ. «Красная Звезда» (кооп.). Табак, бакалея. Зубовский ряд.

«КИКО», Киргизское Инвалидное Кооп. Об'единение (кооп.). Табак, бакалея. Главная Рыночная площ., Никольский ряд.

ГАСТРОНОМИЯ И ВИНА.

Г. ОРЕНБУРГ. Госспирт. Наливки, ликеры и водка. Нижегородская ул., 10.

Госспирт. Наливки, ликеры, водка. Гришковская ул., 11.

Госспирт. Наливки, ликеры, водка. Троицкая ул., 2.

Госспирт, маг. № 2. Наливки, ликеры, водка. Советская ул.

Нахман, Л. И. Вино, гастрономия. Советская ул., 35.

Церабкооп, дежурный маг. Вино, гастрономия. Советская ул.

СТОЛОВЫЕ, ПИВНЫЕ И БИЛЛИАРДНЫЕ.

Г. ОРЕНБУРГ. Боязатов, А. Г. Чайная и столовая. Гостинодворская, 24.

ГИКО, губернское инвалидное кооперативное об'единение. Пиво. Уг. Введенской и Гостинодворский, 35.

Гребенщиков, Е. Л. Чайная и столовая. Нижегородская ул., 9.

Губдеткомиссия. Кушанья, спиртные напитки. Советская ул., 30.

Губдеткомиссия. Холодные закуски и напитки. Уг. Орской и Советской.

Губсельпром, лавка № 8. Пиво. Форштадт, М. Советская, 38.

Губсельпром, сад «Водопад». Ресторан-пивная. Советская ул.

Губсельпром, лавка № 3. Пиво. Уг. Орской и Советской ул.

Губсельпром, лавка № 1. Пиво. Зубаревская ул., 7.

Губсельпром, лавка № 2. Пиво. Главная Рыночная пл., Вознесенский ряд.

Губсельпром, лавка № 6. Пиво. Гостинодворская, 29.

Губсельпром, ресторан «Максим». Кушанья и напитки. Гостинодворская, 29.

Губсельпром. Биллиардная. Гостинодворская, 29.

Губсельпром, лавка № 5. Пиво. Воскресенская, 100.

«КИКО» (кооп.). Оптовая. Пиво. Пл. Коммунаров, 14.

Нагорнов, Р. Я. Ресторан **«Максим».** Гостинодворская, 16.

Новгородов, Ф. И. Чайная и столовая. Нижегородская ул., 9.

Союз Охотников и Рыболовов. Пиво, холодные закуски. Советская ул., 2.

Трудовая Артель Инвалидов (кооп.). Чайная-столовая. Инженерная ул., 36.

ТПО, Ташк. ж. д. (кооп). С'естные припасы и напитки Вокзал, Ташк. ж. д.

ТПО Ташк. ж. д. С'естные припасы и напитки. Вокзал Ташк. ж. д.

Хныкин, И. З. Чайная-столовая. Нижегородская ул., 10.

ЖИВОТНОЕ СЫРЬЕ И КОЖИ (ПОЛУФАБРИКАТ).

Г. ОРЕНБУРГ, Губторг. Отд. Местного Хозяйства. Кожевенные товары. Главная Рыночная пл.

«Торговое Дело», частное т-во. Хром, шевро, полувал и др. Главная Рыночная пл., Троицкий ряд.

«Хромдуб», частное т-во. Хром, шевро, подошвенная кожа. Главная Рыночная пл.

ПО ГУБЕРНИИ. Кирторг, акц. о-во. Кожсырье и др. Г. Орск.

Кирторг, акц. о-во. Кожсырье и др. Гор. Илецк, Оренбургск. у.

НЕФТЕПРОДУКТЫ.

Г. ОРЕНБУРГ. Нефтесиндикат. Керосин, бензин, нефть и др. За полотном Таш. ж. д.

Нефтесиндикат. Керосин, нефть, бензин и др. За полотном Ташк. ж. д.

ПО ГУБЕРНИИ. Госсельсклад. Керосин, смазочные товары. Г. Орск.

МАНУФАКТУРА И ГАЛАНТЕРЕЯ.

Г. ОРЕНБУРГ. «Азад», частное т-во. Мануфактура, Тихвинский ряд.

Борисов, С. Г. и Семенов, А. П. Мануфактура. Главная Рыночная пл.

ГИКО. Мануфактура. Главная Рыночная пл.

Губторг (гос.). Оптово-розничная. Мануфактура. Советская ул., 33.

Еникиев и К. Галантерея. Главная Рыночная пл.

«Крестьянское Дело» (кооп.). Мануфактура. Конно-Сенная пл., Бетонные ряды.

Киргизское Инвалидное Кооп. Об'единение. Мануфактура. Советская, 28.

«КИКО» (кооп.). Мануфактура. Главная Рыночная площ., Тихвинский ряд.

«Моссукно». Сукна. Советская ул.

Панкратов, П. Ф. Галантерея. Тихвинский ряд, 50.

Пронозин, П. И. Мануфактура. Главная Рыночная пл.

Темирханов, С. Мануфактура. Главная Рыночная пл.

Текстильный Синдикат. Хлопчатобумажные и шерстяные ткани. Троицкая ул.

ПО ГУБЕРНИИ. Губторг, Отд. Местного Хозяйства. Мануфактура, бакалея. Г. Каширинск.

Губторг. Мануфактура, бакалея. Г. Орск.

Кирторг, акц. о-во. Мануфактура. Г. Орск.

Ново-Орское Добровольное Потреб. О-во (кооп.). Пуховые платки. Пос. Ново-Орский, Орского у.

АПТЕКАРСКИЕ И ПАРФЮМЕРНЫЕ ТОВАРЫ.

Г. ОРЕНБУРГ. Губмедторг, аптека № 1. Уг. Советской и Гостинодворской.

Губмедторг, аптека № 2. Петропавловская улица, 21.

Губмедторг, аптека № 3. Уг. Введенской и Нейлюевки.

Губмедторг, аптека № 4. Уг. Стейн и Цвилинок.

Губмедторг, аптека № 5. Мариинская пл.

Губмедторг, аптека № 6. Форштадт, Мал. Советская ул.

Губмедторг, аптека № 7. Уг. Введенской и Хрипуновской.

Губмедторг, склад № 1. Введенская ул., д. 54.

Губмедторг, склад № 2. Гостинодворская улица.

ПО ГУБЕРНИИ. Губмедторг. Аптека. Гор. Орск.

ПИСЧЕБУМАЖНАЯ И КНИЖНАЯ ТОРГОВЛЯ.

Г. ОРЕНБУРГ. Госиздат. Маг. «Русское Знание». Книги и писчебумажные принадлежности. Советская ул.

«Книга», госмаг. Книги, учебники, писчебумажные принадлежности. Гостинодворская ул., 20.

МАШИНЫ, МЕТАЛЛИЧЕСКИЕ ИЗДЕЛИЯ И ПОСУДА.

Г. ОРЕНБУРГ. Госсельсклад. Земледельческие машины и орудия. Соляная пл., дом бывш. Эверт.

Губсиликат. Предметы силикатной промышленности. Неплюевская ул., 28.

«Торговое Дело» (частн.). Железо-скобяные товары, гвозди, примуса и др. Главная Рыночная пл., Сереяковский ряд.

Упырин, Я. Е. Железо-скобяные товары. Главная Рыночная площ.

ПО ГУБЕРНИИ. Госсельсклад. Земледельческие с.-х. машины и орудия. Г. Каширин.

Губселькредпромсоюз (кооп.). С.-х. машины. Г. Орск.

УНИВЕРСАЛЬНЫЕ МАГАЗИНЫ.

Г. ОРЕНБУРГ. «ГИКО» (кооп.). Бакалея, мануфактура, гастрономия и др. товары. Советская ул., 59.

Кирторг, акц. о-во. Мануфактура, бакалея, галантерея и др. товары. Рыбный пер., 12.

Сакмаро-Уральский Союз Потреб. О-в (кооп.). Мануфактура, табачные изделия, бакалея и др. товары. Введенская ул., 59.

ТПО Ташк. ж. д. (кооп.). Мануфактура, обувь, вино и др. товары. Гостинодворская ул., 28.

ТПО Ташк. ж. д. Универсальный магаз. Инженерная ул., 29.

Церабкооп, маг. № 1. Мануфактура, галантерея, бакалея и др. Гостинодворская ул., 28.

Церабкооп, магазин № 3. Универсальный маг. Конно-Сенная площ.

Церабкооп, магазин № 4. Универсальный маг. Мало-Советская ул., 23.

ГОСТИНИЦЫ.

Г. ОРЕНБУРГ. «Гигиена». Гостиница с номерами. Гришковская ул., 40/42.

ТРАНСПОРТ И УПАКОВКА.

Г. ОРЕНБУРГ. Госпароходство. Транспортные услуги. Введенская ул., 48.

ОТКРЫЛА СВОИ ДЕЙСТВИЯ с 15-го ОКТЯБРЯ 1925 ГОДА

БИРЖЕВАЯ ГОСТИНИЦА

(бывш. 1-й Дом Советов КИРЦИК'а)

Город **Оренбург**, Кооперативная ул., № 17. **Телефон № 2-77.**

До 60 номеров, все вновь отремонтированы, хорошо обставлены, со всеми удобствами. При гостинице имеется **БИРЖЕВОЙ РЕСТОРАН,** кухня под наблюдением опытных кулинаров, парикмахерская, ванная комната и прочие удобства.

Цены самые доступные—от 1 р. 50 к. до 8 руб.

НОМЕРА ИМЕЮТСЯ В ОДНУ и В ДВЕ КОМНАТЫ.

Заказы принимаются и бронируются по первому извещению почтой, телеграфом и телефоном.

Гостиница и ресторан находятся при Оренбургской Товарной Бирже, что удобно для торгового мира.

339

«Покотранс» (кооп.). Транспортирование, хранение грузов и пр. Главная Рыночная площ., Лебедевский ряд.

«Совторгфлот», акц. о-во. Транспортные операции. Введенская ул., 45.

«Транспорт», акц. о-во. Транспортирование и хранение грузов. Введенская ул., 57.

РАЗНЫЕ.

Г. ОРЕНБУРГ. Губдеткомиссия. Лотто. Советская ул., 30.

Кожмехтрест. Меховые товары. Уг. Введенской и Орской ул.

Кожмехтрест. Кожаная обувь. Главная Рыночная пл.

«Москвошвей» (гос.). Готовое платье, белье и головные уборы. Гостинодворская, 27.

Союз Охотников и Рыболовов (кооп.). Охтничьи ружья, патроны, порох и пр. Советская ул., 3.

Транспортное Потреб. О-во (кооп.), маг. № 1. Кожаная обвь и бакалея. Главная Рыночная пл., Лебедевский ряд.

Цейтлин, Я. Москательные и парфюмерные товары. Гостинодворская, 23.

«Юж-Урал-Лес» (гос.). Дрова, строительный лес. За полотном Ташк. ж. д.

СМЕШАННЫЕ.

Г. ОРЕНБУРГ. Губсельскредпромсоюз (кооп.). Хлеб, железо-скобяные товары, мануфактура и др. Хлебная площ.

Губторг (гос.). Кожа, мануфактура, железо-скобяные товары. Советская ул., д. бывш. Дорожнова.

Казгосторг. Электро-технические и хозяйственные товары. Троицкая ул., 31.

Казгосторг. Кожсырье, хлеб, электро-технические товары. Троицкая ул., 31.

Кирторг, акц. о-во. Мануфактура, бакалея и др. Уг. Введенской и Орской ул.

Львов, М. В. Разные товары. Конно-Сенная площ.

Мошаров, А. Ф. Разные товары. Конно-Сенная площ.

Орловская губ.

ХЛЕБ, ЗЕРНО И ФУРАЖ.

Г. ОРЕЛ. Жарников, И. А., Выгон, У. И., Пригожин, И. З., Гусаров, А. А. Эренбург, Я. П., Чеготкин, П. Оптовая. Мука, крупа, рожь и овес. Кооперативная ул., ряды 22, 23

Залесский, П. П., Соколов, И. Е., Свинцов, Г. М. и **Петухов, С. Н.** Мука и рыба. Комсомольская ул., 4.

Калашников, П. Ф. и **Курочкин, А. А.** Мука и рыба. Кооперативная ул., 7.

«Оргум», Орловское гос. торг. паевое т-во. Мучной лабаз. Пл. К. Маркса.

Орловский Потребсоюз (кооп.). Ссыпка зерновых продуктов. Кооперативная ул., д. бывш. Скоропадского.

ТПО М.-Кур. ж. д. (кооп.). Мука, бакалея и проч. Привокзальная ул.

Хлебопродукт, акц. о-во. Мука, крупа и др. Комсомольская ул. 7.

Хлебопродукт. Мука и зерновые продукты. Московская ул., 14.

Хлебопродукт. К-ра. Московская ул., 14.

Хлебопродукт. Мука. Пеньковская ул., 107.

ПО ГУБЕРНИИ. Голдин, С. С. Зернопродукты. Г. Елец, Воронежская ул., за р. Сосной.

Госторг. Зернопродукты. Ст. Колуна, М.-Архангельского у., М.-Кур. ж. д.

Деев, В. И. Мука. Г. Елец, Торговая ул., 113.

Дианов-Клоков, И. Н. Мука, крупа и др. Г. Елец, Торговая ул.

Дмитриев, А. Я. Зернопродукты. Г. Елец, Старо-Севольская ул., д. Кожухова.

Елецкий Церабкооп. Мука, крупа и рожь. Г. Елец, Торговая ул., квартал 122.

Калининское С.-Х. Кредитное Т-во (кооп.). Рожь, пенька и яйца. С. Калинино, Хмелевской вол., Ливенского у.

Кромское Сельское Потреб. О-во (кооп.). Зерно и сырье. С. Кромы, Советская ул.

Ливенское Отделение Орловского Потреб. Союза (кооп.). С.-х. продукты. Г. Ливны, Ленинская ул.

«Труд» (кооп.), с.-х. артель. Рожь, пенька и яйца. С. Благолистное, Черкасской вол., Ливенского у.

Хлебопродукт, акц. о-во. Зерновые продукты. Ст. Долгое, М.-К.-В. ж. д., Ливенского у.

Хлебопродукт. Мука, крупа и проч. Гор. Елец, Мужской базар, квартал 127.

Хлебопродукт. Ссыпка зернопродуктов. С. Колпна, М.-Арангельского у., М.-К.-В. жел. дор.

Хлебопродукт. Рожь, овес и проч. Посел. Мценск.

Хлебопродукт. Ссыпка зернопродуктов. Ст. Тербуны, Елецкого у., Ю.-В. ж. д.

БУЛОЧНЫЕ И КОНДИТЕРСКИЕ.

Г. ОРЕЛ. Коллектив Безработных Пищевиков. Булочная, кондитерская. Старо-Московская ул., 3.

«Красная Звезда», орловский ГИКО. Булочная-кондитерская. Ленинская ул., 24.

Орловский Потребсоюз (кооп.). Булочная. Карачевская ул., д. бывш. Александрова.

Орловский Потребсоюз. Булочная. Комсомольская ул., д. Собакина.

Орловский Потребсоюз. Булочная. Ленинская ул. д бывш. Клягина.

Орловский Потребсоюз. Булочная. Новосильская ул., 94.

ПО ГУБЕРНИИ. 1-я Болховская Артель Инвалидов (кооп.). Полуоптовая. Булочная-кондитерская. Г. Болхов, Георгиевский пер., д. Андреева.

ЗЕЛЕНЬ И ОВОЩИ.

Г. ОРЕЛ. Садово-Огородническое Кооперативное Т-во. Овощи и фрукты. Карачевская ул., 1.

ПО ГУБЕРНИИ. Канатников, С. И. Оптовая. Картофель, яблоки и проч. Посад при ст. Становой Колодезь, М.-Кур. ж. д.

МЯСО, ДИЧЬ И РЫБА.

Г. ОРЕЛ. Залесский, П. П., Соколов, И. Е., Свинцов, Г. М. и **Петров, С. И.** Рыба, мука, крупа и проч. Комсомольская ул., 4.

Калашников, П. Ф. и **Курочкин, А. А.** Рыба и мука. Кооперативная ул., 7.

Орловский Потребсоюз (кооп.). Мясо. Молочный базар.

ПО ГУБЕРНИИ. Марков, В. Е. Рыба. Г. Елец, Торговая ул., квартал 115.

Хренников, И. И. Рыба. Г. Елец, Торговая ул., квартал 115.

Шеин, И. И. и **Кожухов, И. С.** Рыба. Г. Елец, Торговая ул., квартал 122.

МОЛОЧНЫЕ ПРОДУКТЫ И ЯЙЦА.

ПО ГУБЕРНИИ. Елецкий Потребсоюз (кооп.). Скупка яиц. Г. Елец, Соборная ул.

Тербунский Заготпункт (кооп.). Скупка яиц. Ст. Тербуны, Елецкого у., Ю.-В. ж. д.

БАКАЛЕЯ.

Г. ОРЕЛ. Медынское Об'единение Гос. Спичечной Ф-ки. Спички. Московская ул., 3.

«Оргум», Орловское гос. торг. паевое т-во. Оптовая. Бакалея. Пл. К. Маркса.

«Оргум». Бакалея, вино и гастрономия. Пл. К. Маркса

«Оргум». Бакалея и вино. Ленинская ул., 7.

Орловский Потребсоюз (кооп.). Бакалея. Кооперативная ул., д. бывш. Скоропадского.

Орловский Потребсоюз. Бакалея, вино и колониальные товары. Ленинская ул., д. бывш. Калашникова.

Орловский Потребсоюз. Бакалея и булочная. Московская ул., д. Бухырова.

Сахаротрест. Оптовая. Сахар. Кооперативная ул., Торговые ряды.

Сольсиндикат. Соль. Уг. Комсомольской и Володарского пер., 7/8.

Сольсиндикат. Соль. Новосильская ул., 4.

ПО ГУБЕРНИИ. Верховское Отделение Орловского Губсоюза (кооп.). Бакалея и мануфактура. Ст. Верховье, Ю.-В. ж. д.

Голубев, В. Б. Бакалея, мука и крупа. Г. Елец, Торговая ул., квартал 137.

Гуревич, Н. И. Бакалея. Г. Ливны, Базарная пл.

Дякин, Г. Ф. Бакалея и вино. Г. Елец, Торговая ул.

Елецкий Райсоюз (кооп.). Бакалея. Ст. Тербуны, Елецкого у., Ю.-В. ж. д.

Елецкий Церабкооп. Бакалея. Г. Елец, Торговая ул., квартал 115.

Елецкий Церабкооп. Бакалея. Г. Елец, Успенская ул., квартал 139.

Митин, М. И., Шебанов, В. И. и **Коноыкин, Н. В.** Бакалея и рыба. Г. Ливны, Пролетарская пл.

Олисов, П. П. и К°. Оптовая. Бакалея. Посел. Мценск, Ленинская ул.

«Оргум» (гос.). Орловское гос. торг. паевое т-во. Бакалея. Г. Ливны, Ленинская ул.

«Оргум». Бакалея, вино и гастрономия. С. Кромы, Советская ул.

Орловский Потребсоюз (кооп.). Оптовая. Бакалея. Посел. Мценск, Ленинская ул.

Студеновское Об'единение С.-Х. Кред. Кооперативов. Бакалея и мануфактура. Ст. Студеное, М.-Кур. ж. д.

Транспортное Потреб. О-во (кооп.). Бакалея и мануфактура. Ст. Верховье, Новосильск. у.

Хлебопродукт, акц. о-во. Оптово-розничная. Бакалея и колониальные товары. Г. Болхов, Ленинская ул.

Хлебопродукт. Бакалея, мука и проч. Г. М.-Архангельск, ул. Урицкого.

ГАСТРОНОМИЯ И ВИНА.

Г. ОРЕЛ. Госспирт. Водочные изделия. Комсомольская ул., 55.

Госспирт. Водочные изделия. Кооперативная ул., Торговые ряды, 11.

Госспирт. Оптовая. Спиртно - водочные изделия. 2-я Курская ул., 67.

Госспирт. Вино. Ленинская ул., 22.

Госспирт. Водочные изделия. Московская ул., 5.

Госспирт. Вино. Московская ул., 55.

Севкаввинотрест. Вино и наливки. Московская ул., 8.

ТПО М.-Кур. ж. д. (кооп.). Гастрономия, бакалея и вино. Привокзальная ул.

ПО ГУБЕРНИИ. Болховская Артель Инвалидов (кооп.). Полуоптовая. Гастрономия, булочная и кондитерская. Г. Болхов, Георгиевский пер., д. бывш. Андреева.

«Большевик», потреб. о-во (кооп.). Вино, гастрономия. Посел. Мценск, Ленинская ул., 12.

Госспирт. Водочные изделия. Г. Болхов, Ленинская ул.

Госспирт. Вино. Г. Елец, Воронежская ул., за р. Сосной.

Госспирт. Вино и водочные изделия. Г. Елец, Торговая ул., квартал 97.

Госспирт. Вино и водочные изделия. Г. Ливны, Ленинская ул.

Госспирт. Вино и водочные изделия. Г. М.-Архангельск, ул. Урицкого.

Коллектив Безработных (кооп.). Вино, наливки и закуски. Г. Ливны, Горсад.

М.-Архангельское Потреб. О-во (кооп.). Вино и гастрономия. Г. М.-Архангельск, Советская ул.

Центроспирт. Склад. Спирт. Г. Елец, Старо-Оскольская ул.

СТОЛОВЫЕ, ПИВНЫЕ И БИЛЛИАРДНЫЕ.

Г. ОРЕЛ. Губкомпом. Биллиардная и др. общественные игры. Городской сад.

Добрынин, Н. П. Столовая-чайная. Комсомольская ул., 61.

«Дом Крестьянина». Пиво. Борисоглебская ул., 21.

Клуб-Бюро Шефов Кр. Армии. Вино, пиво и закуски. Ленинская ул., 8.

«Коммуналь», ГОМХ. Столовая. Кооперативная ул., 11.

КМХ. Пиво и закуски. Городской сад.

Моссельпром (гос.). Пиво. Пер. Володарского, 6.

Моссельпром. Пиво. Пл. К. Либкнехта, 67.

Моссельпром. Пиво. Ленинская ул., 30.

Моссельпром. Пиво. Московская ул., д. бывш. Покровской церкви.

Моссельпром. Пиво. Московская ул., 37.

Моссельпром. Оптовая. Пиво. Старо-Московская ул., 29.

Нарпит (кооп.). Биллиардная-пивная. Уг. Кооперативной и Черкасской ул., 2.

Нарпит. Буфет. Ст. Орел, М.-К. ж. д.

Оргум, Орловское гос. торг. паевое т-во. Пиво. Карачевская ул., 4.

Оргум. Пиво. Пл. К. Маркса, по Воскресенской ул., 2.

Оргум. Пиво. Комсомольская ул., 7.

Оргум. Оптовая. Пиво. 5-я Курская ул., 18.

Оргум. Пиво. Ленинская ул., 8.

Оргум. Пиво. Московская ул., 3.

Оргум. Пиво. Новосильская ул., 22.

Оргум. Пиво. Покровская ул., 1.

«Пролетариат», артель инвалидов (кооп.). Чайная. Комсомольская ул., 4.

Товарная Биржа. Буфет. Торговые ряды, 9.

«Новая Бавария» (гос.). Пиво. Комсомольская ул., 8.

«Новая Бавария». Оптовая. Пиво. 1-я Курская ул., 27.

«Новая Бавария». Пиво. Московская, 17.

ПО ГУБЕРНИИ. Афанасьев, Н. Г. Буфет. Ст. Елец-главн., Ю.-В. ж. д.

Бирюков, Е. А. Биллиардная. Г. Елец, Орловская ул., Городской сад.

Бирюков, И. А. Буфет. Г. Елец, Орловская ул., Городской сад.

«Дом Крестьянина». Столовая - чайная. Посел. Мценск, Ленинская ул.

Елецкий Церабкооп. Столовая. Г. Елец, Торговая ул., Товарная Биржа.

Мало-Архангельское Потреб. О-во (кооп.). Ресторан. Г. М.-Архангельск, Советская ул.

Моссельпром (гос.). Полуоптовая. Пиво. Г. Болхов, Ленинская ул., д. бывш. Альярова.

Моссельпром. Пиво. Г. Дмитровск, Базарная пл.

Моссельпром. Пиво. Г. Елец, Воронежская ул., за р. Сосной.

Моссельпром. Пиво. Г. Елец, Кузнецкая ул.

Моссельпром. Пиво. Г. Ливны, ул К. Маркса.

Моссельпром. Буфет с продажей пива. Ст. Мценск, М.-Кур. ж. д.

Оргум, Орловское гос. торг. паевое т-во. Пиво и закуски. Г. Болхов, сад «Городок».

Оргум. Пиво. Ливны, Ленинская ул.

Петрушин, Д. В. Буфет с продажей крепких напитков. Г. Елец, Торговые Казино, квартал 115

«Серп и Молот», потреб. о-во (кооп.). Столовая-чайная с продажей крепких напитков. Г. Новоселье, ул. К. Маркса.

«Новая Бавария» (гос.). Пиво и закуски. Г. Болхов, Ленинская ул., Красные ряды.

КОЖИ И ОБУВЬ.

Г. ОРЕЛ. Болховский Госкожзавод. Кожтовары. Московская ул., 16.

Кожтрест. Кожа и обувь. Комсомольская ул., 3.

Оргум. Кожа и обувь. Пл. К. Маркса.

Потребсоюз (кооп.). Обувь и мануфактура. Ленинская ул., д. бывш. Фромельт.

ПО ГУБЕРНИИ. Елецкий Кожтрест. Кожтовары. Г. Елец, Торговая ул., кварт. 127.

Яковлев, Н. В., Черникин, С. В., Зубов, Н. А. и Вавилов, Н. М. Кожтовары, хром, вытяжка, подошвы и пр. Г. Елец, Торговая ул., квартал 122.

ЛЕСНЫЕ И СТРОИТЕЛЬНЫЕ МАТЕРИАЛЫ, ДРОВА И ТВЕРДОЕ МИНЕРАЛЬНОЕ ТОПЛИВО.

Г. ОРЕЛ. Брянсколес (гос.). Дрова, лесоматериалы. Новосильская ул., 41.

«Донуголь» (гос.). Каменный уголь. Московская ул., 13.

Квацель, С. О. Лесоматериалы и дрова. Московская ул., 63.

Котова, Н. И. Дрова, уголь. Московская ул., 18.

НЕФТЕПРОДУКТЫ.

Г. ОРЕЛ. Нефтесиндикат. Керосин, нефть. Бл. ст. Семинарская, Ю.-В. ж. д.

ПО ГУБЕРНИИ. Нефтесиндикат. Контора. Г. Елец, близ ст. Елец-главн., Ю.-В. ж. д.

Нефтесиндикат. Керосин. Г. Ливны, Красная ул.

Нефтесиндикат. Керосин. Посел. Мценск, Ленинская ул.

Олисов, П. П. и К°. Оптовая. Керосин, бакалея. Посел. Мценск, Ленинская ул.

Орловский Потребсоюз (кооп.). Оптовая. Керосин и бакалея. Посел. Мценск, Ленинская ул.

Савков, П. П., Данилов, Г. В. и Алдобаев, А. Т. Керосин и бакалея. Г. Ливны, Ленинская ул.

МАНУФАКТУРА И ГАЛАНТЕРЕЯ.

Г. ОРЕЛ. Оргум. Мануфактура и галантерея. Пл. К. Маркса.

Потребсоюза (кооп.). Мануфактура и обувь. Ленинская ул., д. бывш. Фромельт.

ПО ГУБЕРНИИ. Верховское Отделение Орловского Губсоюза. Мануфактура и бакалея. Ст. Верховье, Ю.-В. ж. д.

Госбанк. Мануфактура, мука. Г. Елец, Ленинская ул., квартал 99.

Госбанк. Мануфактура и галантерея. Г. Ливны, Ленинская ул.

Ливинское Отд. Орловского Потребсоюза (кооп.). Мануфактура и галантерея. Г. Ливны, Ленинская ул.

Оргум, Орловское гос. торг. паевое т-во. Мануфактура и галантерея. С. Кромы, Советская ул.

Оргум. Мануфактура и галантерея. Г. Ливны, Советская ул.

Оргум. Мануфактура. Посел. Мценск, Красная пл.

Студеновское Об'единение С.-Х. Кред. Кооперативов. Мануфактура и бакалея. Ст. Студеное, М.-К.-В. ж. д.

Транспортное Потреб. О-во (кооп.). Мануфактура и бакалея. Ст. Верховье, Ю.-В. ж. д., Новосильского у.

МАШИНЫ, ДВИГАТЕЛИ, С.-Х. ОРУДИЯ И ТЕХНИЧЕСКИЕ ТОВАРЫ.

Г. ОРЕЛ. Госсельсклад. С.-х. машины и орудия. Комсомольская ул., 13.

Госшвеймашина. Швейные машины и части. Ленинская ул., 26.

ПО ГУБЕРНИИ. Дмитровский Усельсклад (гос.). Молотилки, машины, веялки, плуга, кровельное железо и проч. Г. Дмитровск, Базарная пл.

МОСКАТЕЛЬНЫЕ, ХИМИЧЕСКИЕ И РЕЗИНОВЫЕ ТОВАРЫ.

Г. ОРЕЛ. Резинотрест. Оптово-розничная. Резиновые изделия. Торговые ряды, 1 и 2.

ПО ГУБЕРНИИ. Савков, П. П., Данилов, Г. В. и Алдобаев, А. Т. Деготь, масло и проч. Г. Ливны, Ленинская ул.

ПИСЧЕБУМАЖНАЯ И КНИЖНАЯ ТОРГОВЛЯ.

Г. ОРЕЛ. Губпродснаб. Книги, бумага и канцелярские принадлежности. Ленинская ул., 19.

«Книгоноша» (кооп.). Оптовая. Книги. Уг. Комсомольской и Володарского пер.

МЕТАЛЛИЧЕСКИЕ ИЗДЕЛИЯ, СКОБЯНЫЕ ТОВАРЫ И ПОСУДА.

Г. ОРЕЛ. Гумбины, М., Н., В. и С. Посуда и лампы. Кооперативная ул., 24.

Оргум. Железо-скобяные товары. Пл. К. Маркса.

ПО ГУБЕРНИИ. Дмитровский Усельсклад. Кровельное железо и с.-х. принадлежности. Г. Дмитровск, Базарная пл.

УНИВЕРСАЛЬНЫЕ МАГАЗИНЫ.

Г. ОРЕЛ, Оргум. Товары крестьянского обихода. Берег р. Орлика, д. бывш. Скоропадского.

Орловский Потребсоюз (кооп.). Универмаг. Московская ул., 27.

Орловский Потребсоюз (кооп.). Универмаг. Старо-Московская ул., 15.

ТПО М.-Б.-Б. ж. д. (кооп.). Универмаг. Новосильская ул., 142.

ПО ГУБЕРНИИ. Елецкий Райпотребсоюз (кооп.). Универмаг № 1. Г. Елец, Орловская ул., 2.

«Крестьянин», Оргум. Универмаг № 1. С. Кромы, Советская ул.

«Крестьянин», Оргум. Универмаг № 2. С. Кромы, Советская ул.

Кромское Потреб. О-во (кооп.). Универмаг. С. Кромы, Советская ул.

М.-Архангельское Отделение Орловского Потребсоюза (кооп.). Универмаг, ст. Мало-Архангельск, М.-Кур. ж. д.

Оргум (гос.). Универмаг. С. Кромы, Советская ул.

ТПО Ю.-В. ж. д. (кооп.). Универмаг. Г. Елец, Воронежская ул., за р. Сосной.

ТПО Ю.-В. ж. д. (кооп.). Универмаг. Г. Елец, Торговая ул.

ГОСТИНИЦЫ.

Г. ОРЕЛ. Коммунальн. Меблированные Комнаты. Кооперативная ул., 11.

ПО ГУБЕРНИИ. «Месхоз» (гос.). Номера. Г. Ливны, Ленинская ул.

ТРАНСПОРТ И УПАКОВКА.

Г. ОРЕЛ. «Грузовоз», первичный кооператив. Ломовой извоз. Новосильская ул., 12.

«Зиновьево», губвоенкома. Обоз. Введенская ул., 29.

ОМХ. Трамвай. Новосильская ул., 31.

«Транспорт», акц. о-во (гос.). **Перевоз грузов. Володарский пер., 2.**

ПО ГУБЕРНИИ. «Контранспорт», Лавская трудовая артель. Перевозка грузов. Г. Елец, Соборная ул., 29.

«Экономия», транспортная артель. Перевозка грузов. С. Лубики, Покровской вол., Орловского у.

РАЗНЫЕ.

Г. ОРЕЛ. Городские Бани ОМХ. Никитская, 2 и берег р. Оки, 2.

Жиркость (гос.). Мыло, духи и пр. Торговые ряды, 14 и 15.

Курский ГОМХ. Посреднические операции по реализации продукции промотдела ГОМХ. Комсомольская ул., 16.

Маслов, И. С. Скупка и перепродажа кожсырья. Чернышевский пер., 3.

Совкино. Прокат кинематографических фильм. Комсомольская ул., 29.

ПО ГУБЕРНИИ. Болховское Добровольное Пожарное О-во. Кинематограф. Г. Болхов, сад «Городок».

Витшвейтрест (гос.). Готовое платье. Г. Елец, Торговая ул., квартал 113.

Госторг. Кости и тряпье. Зерновые злаки. Г. Елец, Советская ул., квартал 114.

Клюйков, Ф. Г. Скупка лошадей. Г. Елец, Старо-Оскольская ул., 95.

Максимов, Н. В. Скот. Г. Ливны, Базарная пл.

«Тряпье-Лоскут», паев. т-во. Сбор тряпья. С. Козминка, Должанской вол.

СМЕШАННЫЕ.

Г. ОРЕЛ. Госторг. Разные товары. Воскресенская ул., 5.

Губсельтрест. Бакалея, гастрономия и табак. Ленинская ул., 20.

Маркус, Г. А. Вино, бакалея и фрукты. Ленинская ул., 19.

МСПО (кооп.). К-ра. Ленинская ул., 35.

Орловский Потребсоюз (кооп.). Мануфактура, галантерея и бакалея. Кооперативная ул., д. бывш. Конькова.

Потребсоюз. Бакалея, колониальные товары и проч. Уг. 4-й Курской и Новосельской ул., д. бывш. Горностаева.

«Экономия», ОМХ. Гастрономия, мясо, овощи и проч. Кооперативная ул., 24, 27 и 28.

ПО ГУБЕРНИИ. Болховское Гор. Потреб. О-во (кооп.). Мануфактура, галантерея, бакалея и проч. Г. Болхов, Ленинская пл.

«Большевик», потреб. о-во (кооп.). Мануфактура, галантерея, бакалея и проч. Посел. Мценск, Базарная пл.

Веретенников, М. С. Бакалея, керосин и проч. Г. Ливны, Ленинская ул.

Гольдин, С. С., Беленький, И. Б. и **Малых, Д. Д.** Бакалея, мука, керосин и проч. Г. Елец, Торговая ул., квартал 122.

Госбанк. Мука, крупа, мануфактура и пр. Г. Елец, Ленинская ул., квартал 99.

Змиевское Отд. Орловского Губсоюза (кооп.). Бакалея, табак и проч. При ст. Змиевка, М.-Кур. ж. д.

Калининское С.-Х. Кредитное Т-во. Рожь, пенька, яйца. С. Калинино, Хмелевской вол., Ливенского у.

Кантор, Б. А. Скупка и продажа скота, мясо и продукты с.-х. производства. Г. Ливны, ул. К. Маркса.

Ливенский Селькредитсоюз (кооп.). Бакалея и с.-х. товары. Гор. Ливны, ул. К. Маркса.

М.-Архангельское Отделение Орловского Потребсоюза (кооп.). Мануфактура, галантерея, обувь и проч. Г. М.-Архангельск, Советская ул.

Оргум. Бакалея, мануфактура, галантерея и проч. Г. Болхов, Ленинская ул.

Оргум. Мануфактура, бакалея и пр. Г. Елец, Торговая ул., квартал 97.

Оргум. Мануфактура, галантерея, бакалея, обувь, железо-скобяные товары и др. Г. Елец, Торговая ул., 142.

Оргум. Косметика, галантерея, обувь и пр. Посел. Мценск, Красная пл.

Орловский Потребсоюз (кооп.). Мануфактура, черно-бакалея, скобяные и др. С. Колпны, М.-Архангельского у.

Свердловское Потреб. О-во (кооп.). Мануфактура, галантерея, бакалея и проч. Посел. при ст. Змиевка, М.-Кур. ж. д.

ТПО М.-Кур. ж. д. (кооп.). Бакалея, керосин и проч. Посел. при ст. Змиевка, М.-Кур. ж. д.

«Труд», с.-х. артель. Заготовка с.-х. продуктов. С. Благоместное, Черкасской вол., Ливенского у.

Хлебопродукт, акц. о-во. Бакалея и заготовка с.-х. продуктов. Посел. при ст. Глазуновка, М.-Кур. ж. д.

Хлебопродукт. Бакалея, керосин и проч. Посел. при ст. Змиевка, М.-Кур. ж. д.

Хлебопродукт. Мука, бакалея и проч. Г. Ливны, Красная ул.

Церабкооп. Посуда, бакалея и булочные изделия. Г. Елец, Торговая ул., д. бывш. Ковыршина.

Пензенская губ.

ХЛЕБ, ЗЕРНО И ФУРАЖ.

Г. ПЕНЗА. Аксенов, И. С. Мука. Хлебная пл.

Горшков, Г. С. Мука, рыба. Базар, Рыбный ряд.

Госторг. С.-х. продукты. Социальная пл.

Земсков, А. К. Мука. Красная ул., 103.

Малкин, И. А. Мука. Хлебная пл.

Пензторг, акц. о-во. Хлебные продукты. Социальная пл.

Райкредсельсоюз (кооп.). Хлеб, фураж и кожсырье. Сенная ул., 5.

Стрекалов, Н. Р. С.-х. продукты. Нагорная ул., 37.

Хлебопродукт акц. о-во. С.-х. Продукты. Социальная пл., 10.

Хлебопродукт. С.-х. продукты. Социальная пл., 12.

Чернов, В. И. Хлеб. Рыбный ряд.

Шапошников, Ф. И. Мука. Социальная пл.

ПО ГУБЕРНИИ. 1-я Башмаковская Трудовая Артель. С.-х. продукты. Ст. Башмаково, Сызр.-Вяз. ж. д.

Врагов, Ф. В. Зернопродукты. С. Каменка, Н.-Ломовского у.

Госторг. Зерновые продукты. Ст. Кадошкино, М.-Каз. ж. д., Рузаевского у.

Дадонов, И. Г. и К°. Пшеничная мука. С. Каменка, Нижнеломовского у.

Добрынин, А. И. и К°. Оптовая. Хлеб. С. Торбеево, Беднодемьяновского у.

Засимова, А. М. Пшеничная мука. Гор. Рузаевка, Базарная ул., 51.

Земсков, А. К. Полуоптовая. Пшеничная мука. Г. Саранск, Гражданская ул., 12.

Карпов, П. Н. С.-х. продукты. Г. Краснослободск, Московская ул., 8.

Кочуков, Ш. Е. Мука, рыба и проч. С. Ковылкино, Беднодемьяновского у.

Кривчанов, Т. В. С.-х. зерновые продукты. С. Трубетчиново, Пензенского у.

Кузнецов, П. Н. С.-х. продукты. С. Каменка, Н.-Ломовского у.

Левин, И. А. Полуоптовая. Хлеб. С. Тарабеево, Беднодемьяновского у.

Лумин, Н. И. Скупка хлеба и стекла. С. Ив.-Выселки, Городищенского у.

Льноторг, акц. о-во. Зерновые продукты. Ст. Кадошкино, М.-Каз. ж. д., Рузаевск. у.

Лютов, П. Е. С.-х. продукты. С. Горяши, Краснослободского у.

«Новая Деревня», Иссинское с.-х. т-во (кооп.). Зерновые продукты. С. Исса, Рузаевского у.

«Об'единение», Каменское с.-х. кооперативное т-во. С.-х. продукты. С. Каменка, **Н.-Ломовского** у.

Паняев, Н. Г. Зерновые продукты. Дер. Сытинка, Пензенского у.

Пензенский Районный Союз Потреб. О-в (кооп.). Зерновые хлеба. С. Мокшан, Пензенского у.

Саранский Районный Союз Потреб. О-в (кооп.). С.-х. продукты. Г. Саранск. Советская ул., 55.

Тинкина, В. И. С.-х. продукты и хлеб. Г. Керенск, Беднодемьяновского у.

Филатов, В. Ф. и К°. Хлеб и пенька. С. Поим, Чембарского у.

Хлебопродукт, акц. о-во. Зерновые продукты. Ст. Башмаково, Сыз.-Вяз. ж. д., Чембарского у.

Хлебопродукт. Зерновые продукты. Ст. Кадошкино, М.-Каз. ж. д., Рузаевского у.

Хлебопродукт. Рожь, мука. С. Ковылкино, Беднодемьяновского у.

Хлебопродукт. Зерновые продукты. С. Лунино, Пензенского у.

Хлебопродукт. Зерновые продукты. Гор. Рузаевка.

Чванов, П. А. Зерновые продукты. Ст. Башмаково, Сыз.-Вяз. ж. д., Чембарск. у.

Юрин, А. М. С.-х. продукты и скот. С. Верхне-Ломово, Нижне-Ломовского у.

МЯСО, ДИЧЬ И РЫБА.

Г. ПЕНЗА. Карпов, Е. И. Рыба. Рыбный ряд.

Карпов, Е. И. Рыба. Рыбный ряд.

Кимгин, И. П. Рыба. Рыбный ряд.

Мясопродукт (гос.). Мясо и колбасы. Ул. К. Либкнехта, 41.

Пензенский Райсоюз (кооп.). Рыба и бакалея. Рыбный ряд.

Семенов, И. И. Рыба. Рыбный ряд.

ПО ГУБЕРНИИ. Буданов, И. Т. и Захребетков, П. А. Рыба. Г. Саранск, Советская пл.

Булычев, Е. М. Мясо. С. Ново-Троицк. Саранского у.

Бунцев, И. А. Рыба и мясо. С. Архангельское-Голицино, Рузаевского у.

Еникеев, А. Ш. Полуоптовая. Рыба. С. Тарабеево, Беднодемьяновского у.

Еникеев, А. Ш. Полуоптовая. Рыба. С. Черно-Студенцы, Краснослободского у.

Козлов, Н. М. Скупка и перепродажа мяса. Г. Беднодемьянск, Советская ул.

Кочуков, Ш. Е. Рыба. С. Ковылкино, Беднодемьяновского у.

Кудимов, И. Ф. Полуоптовая. Рыба. С. Большой Вьясс, Саранского у.

Кудимов, Ф. Ф. Мясо и др. товары. Гор. Рузаевка, Базарная ул., 21.

Купцов, М. П. Мясо. С. Архангельское-Голицыно, Рузаевского у.

«Посредник», Жуков, В. П. и К°. Рыба и др. товары. Г. Саранск, Советская ул.

«Угорпромторг», уездно-городское промторг. предприятие Пугачевского УИК и Балаховского Горсовета. Оптовая. Рыба. С. Тарабеево, Беднодемьяновского у.

Хапилов, Н. В. Мясо и кожи. С. Лада, Саранского у.

Ценин, М. Ф. и К°. Оптовая. Мясо и скот. С. Тарабеево, Беднодемьяновского у.

Шарашкин, В. И. и Цикуновы, И. А. и А. А. Рыба. Г. Саранск, Советская пл.

МОЛОЧНЫЕ ПРОДУКТЫ И ЯЙЦА.

Г. ПЕНЗА. Управление Маслозаводами (гос.). Масляные продукты. Селиверстовская ул., 26.

ПО ГУБЕРНИИ. Дашкин, Г. А. Скупка с.-х. продуктов. С. Черно-Студенцы, Краснослободского у.

Клисповский, И. И. Полуоптовая. Молоко и скот. С. Тарабеево, Беднодемьяновского у.

Кузнецов, И. А. Яйца, Масло и мясо. **Г. Наровчат, Базарно-Пятницкая ул.**, Беднодемьяновского у.

Петросев, В. Ф. Яйца и масло. С. Ардашево, Краснослободского у.

Саранский Райсоюз Потреб. О-в (кооп.). Масло и яйца. С. Арапово, Беднодемьяновского у.

Саранский Райсоюз Потреб. О-в. Масло, яйца. Ст. Самаевка, М. Каз. ж. д., Беднодемьяновского у.

БАКАЛЕЯ.

Г. ПЕНЗА. Артель глухонемых. Бакалея, вино и гастрономия. Интернациональная ул., 40.

Губсельхозтрест. Бакалея, вино и гастрономия. Интернациональная ул., 46.

Лопалин, Е. Н. Бакалея и хлеб. Интернациональная ул., 3.

Сахаротрест. Сахар. Социальная пл., 20.

Спичтрест. Спички. Толкуновская ул.

«Сотрудник», Добровольное Потреб. О-во (кооп.). Бакалея и гастрономия. Интернациональная ул., 2.

«Союз-Картофель» (кооп.). Крахмало-паточный завод. Патока. Крапоткинск. ул., 3.

ТПО М.-Каз. ж. д. (кооп.). Бакалея и вино. Уг. Александровской ул. и Селиверстовской.

ТПО Сыз.-Вяз. ж. д. (кооп.). Бакалея и хлеб. Уг. Интернациональной и Бакунинской ул., 2/62.

Церабкооп. Бакалея и хлеб. Интернациональная ул., д. бывш. Карташева.

Церабкооп. Бакалея и вино. Интернациональная ул., д. бывш. Кузьмина.

Церабкооп. Бакалея. Интернациональная ул., д. бывш. Тихонова.

Церабкооп. Бакалея. Уг. Селиверстовской и Ст. Кузнечной, 56.

Шумилин, И. А. Хлеб и бакалея. Интернациональная ул.

ПО ГУБЕРНИИ. Архангельско-Голицинское Потреб. О-во (кооп.). Бакалея. Село Архангельское-Голицино, Рузаевского у.

Атемарское Потреб. О-во (кооп.). Бакалея и хлеб. С. Атемар, Саранского у.

Бобров, Н. М. Бакалея. Г. Саранск, Советская пл.

Больше-Вьясское ЕПО (кооп.). Полуоптовая. Бакалея и мануфактура. С. Большой Вьясс, Саранского у.

Велькин, Д. А. Полуоптовая и розничная. Бакалея и хлеб. С. Тарабеево, Беднодемьяновского у.

«Власть Труда», госспичечная ф-ка. Оптовая и полуоптовая. Спички. Гор. Н.-Ломов.

Городищенский Коммунальный Трест. Бакалея и мануфактура. Г. Городище, Никольская ул.

Городищенское ЕПО (кооп.). Бакалея и вино. Г. Городище, Московская ул.

Знаменско-Пестровское ЕПО (кооп.). Бакалея и вино. С. Знаменская Пестровка, Рузаевского у.

Корнилин, Н. М. Бакалея и вино. С. Тюняр, Городищенского у.

Краснослободское Потреб. О-во (кооп.). Бакалея. Г. Краснослободск, Базарная пл.

Маисское Потреб. О-во (кооп.). Бакалея и мануфактура. С. Маисс, Городищенск. у.

Ночкинское Потреб. О-во (кооп.). Бакалея и мануфактура. Ст. Ночки, М.-Каз. ж. д., Городищенского у.

Н. Пестровское Потреб. О-во (кооп.). С. Новая Пестровка, Городищенск. у.

Пензенский Госспичтрест. Государственный Спичечный Трест. Спички. Г. Наровчат, Спасская ул., Беднодемьяновского у.

Пензенский Госспичтрест. Оптов. Спички. С. Титово, Нижне-Ломовского у.

Покаев, Ф. П. и К⁰. Полуоптовая и розничная. Бакалея. С. Тарабеево, Беднодемьяновского у.

Рузаевское Городск. Потреб. О-во (кооп.). **Бакалея, вино и мануфактура. Г. Рузаевка.**

Саранский Райпотребсоюз (кооп.). Бакалея и мануфактура. Ст. Ночка, М.-Каз. ж. д.

Саранский Райпотребсоюз. Бакалея и разные товары. С. Ромоданово при ст. Красный Узел, М.-Каз. ж. д.

Саранский Райпотребсоюз. Бакалея и железо-скобяные товары. Г. Саранск, Базарная пл.

Саранский Райпотребсоюз. Бакалея. С. Семилей, при ст. Воеводске, М.-Каз. ж. д., Саранского у.

Сахаротрест. Сахар. С. Арапово. Беднодемьяновского у.

Сахаротрест. Сахар. С. Каменка, Нижне-Ломовского у.

Сахаротрест. Оптово-розничная. Сахар. С. Лунино, Пензенского у.

Сахаротрест. Оптовая. Сахар. Г. Саранск, ул. К. Маркса, 1.

Сахаротрест. Оптовая и полуоптовая. Сахар. Посел. Тарабеево, Беднодемьяновского у.

«Серп и молот», Кадошинское потребит. о-во (кооп.). Бакалея и вино. Ст. Кадошкино, М.-Каз. ж. д., Рузаевской вол.

«Сотрудник», потреб. о-во (кооп.). Бакалея и гастрономия. С. Ахуны, Пензенского у.

Сытинское Потреб. О-во (кооп.). Бакалея. Дер. Сытинка, Пензенского у.

Титовский Спичтрест. Оптовая. Спички. С. Титово, Нижне-Ломовского у.

ТПО М.-Каз. ж. д. (кооп.). Бакалея. Г. Рузаевка.

Усов, П. И. Бакалея и спиртные напитки. С. Бессоновка, Пензенского у.

Федоровский Кооператив. Бакалея и спиртные напитки. С. Федоровка, Пензенского у.

Хрулев, И. В. Бакалея и спиртные напитки. С. Лопуховка, Пензенского у.

Царевщинское Потреб. О-во (кооп.). Бакалея. С. Царевщина, Пензенского у.

Чемодановское Потреб. О-во (кооп.). Бакалея и спиртные напитки. С. Чемодановка, Пензенского у.

Яшунин, К. М. Бакалея и спиртные напитки. Село Н. Постровка, Городищенск. у.

ГАСТРОНОМИЯ И ВИНО.

Г. ПЕНЗА. Винторг, акц. о-во. Вино. Интернациональная ул., 55.

Винторг, акц. о-во. Вино. Интернациональная ул., 55.

Горшкова, М. А. Гастрономия и вино. Интернациональная ул., 33.

«Конкордия», производственный кооператив виноградарей и виноделов. Вино. Интернациональная ул., 53.

Центроспирт (гос.). Вино. Интернациональная улица.

Центроспирт. Спирт. Уг. Предтеченской и Интернациональной, 5.

Госспирт. Водочные изделия. Г. Саранск, Советская ул., 56.

Евграфов, М. Т. Вино и пиво. Ст. Канаевка, Сыз.-Вяз. ж. д.

Жуков, Е. А. Вино. С. Нижний Шкаф, Городищенского у.

Краснослободское Потреб. О-во (кооп.). Гастрономия и вино. Г. Краснослободск, Базарная пл.

Мордо-Ишемское Потреб. О-во (кооп.). Вино. С. Мордо-Ишимо, Городищенского у.

Нижне-Ломовское Потреб. О-во (кооп.). Крепкие напитки. Г. Нижне-Ломов, Московская ул.

Нижне-Шкаертинское Потр. О-во (кооп.). Вино. С.- Нижний Шкаерт, Городищенского у.

Харитонов, А. И. Вино. **Ст. Чаадаевка.** Городищенского у.

СТОЛОВЫЕ, ПИВНЫЕ И БИЛЛИАРДНЫЕ.

Г. ПЕНЗА. Бонебин, М. Ф. Пиво и вино. Уг. ул. М. Горького и Урицкого.

Воронков, Н. А. Пиво. Ул. Володарского, д. № 48.

Ген, И. С. Пиво. Уг. ул. Гоголевской и Введенской, 54/9.

Киселева, П. А. Пиво. Сенная пл., 15.

«Красная Сура», госпивзавод. Пиво. Базарная пл., 1.

«Красная Сура», госпивзавод. Столовая с продажей пива. Ул. Володарского, 84.

«Красная Сура», госпивзавод. Столовая с пивом. Уг. ул. Интернациональной и Крапоткинской, 13.

«Красная Сура», госпивзавод. Пиво Интернациональная ул., 43.

«Красная Сура», госпивзавод. Пиво. Покровская ул., 43.

Кузнецов, В. И. Пиво. Ул. Володарского, д. № 69.

«Маяк», торгово-промысловая артель инвалидов (кооп.). Столовая с продажей крепких напитков и биллиардная. Улица М. Горького, 37.

Моссельпром (гос.). Пиво. Интернациональная ул., 7.

Моссельпром. Пиво. Интернациональная ул., 39.

Моссельпром. Пиво. Уг. С. Кузнечной и Селиверстовской, 14/53.

Моссельпром. Пиво. Лекарская ул., 83.

Моссельпром. Базисный склад пива. Либерсоновская ул., 31.

Моссельпром. Пиво. Покровская ул., 24.

«Надежда», артель инвалидов (кооп.). Столовая с крепкими напитками. Интернациональная ул., 31.

Пивзавод (гос.). Пиво и биллиардная Интернациональная ул., 60.

Раменский Пивзавод (частн.). Пиво. Уг. Казанской ул. и Козьего болота, 9/12.

Раменский Пивзавод. Пиво. Улица К. Либкнехта, 35.

Самаров, П. И. Пиво. Суворовская ул., д. № 42.

Церабкооп. Столовая и биллиардная. Интернационаьная ул., д. Карташова.

ПО ГУБЕРНИИ. Богачев, В. И. Ресторан. Г. Рузаевка, Путиловская ул., 50.

Горшков, И. С. Буфет с продажей напитков. Г. Рузаевка, вокзал.

Данилова, А. С. Столовая с продажей пива. Г. Рузаевка, Путиловская ул., 75.

Инсарское Городское Потреб. О-во (кооп.). Пиво. Г. Инсар, Базарная улица, Рузаевского у.

«Искра», частное т-во. Вино и пиво. Г. Городище, Московская ул.

Кнорре, В. П. Буфет с продажей вина Ст. Чаадаев, Сыз.-Вяз. ж. д.

Калошина, П. Н. Пиво. Г. Рузаевка Путиловская ул., 59.

Колосков, В. Ф. Буфет. Г. Саранск, вокзал.

Колпашников, С. А. Пиво. Г. Саранск, Советская пл.

«Красная Сура», госпивзавод. Пивная-столовая. Г. Нижний Ломов, Московская ул., Н.-Ломовского у.

«Красная Сура», госпивзавод. Буфет с продажей спиртных напитков. Ст. Пачелма, Сыз.-Вяз. ж. д.

Мамолаевское. Потреб. О-во (кооп.). Чайная-столовая с продажей крепких напитков. Г. Краснослободск, Базарная пл.

Нижне-Ломовское Потреб. О-во им. Ленина (кооп.). Чайная и столовая. Г. Нижне-Ломов, Московская ул.

Пензенский Спирттрест (гос.). Пиво. Г. Саранск, Московская ул., 4.

Пензенский Спирттрест. Пиво. Г. Саранск, Советская ул., 51.

Пензенский Спирттрест. Пиво. Г. Беднодемьянск, Советская пл.

Пензенский Спирттрест. Ресторан. С. Тарабеево, Беднодемьянского у.

Поляков, З. А. Пиво. Г. Рузаевка, Тревеновская ул., 5.

Прязсоюз, Темниковское Потреб. О-во (кооп.). Чайная с продажей вина. Г. Темников, Базарная пл., Краснослободского у.

Самойлов, М. П. Пиво и вино. Г. Городище, Московская ул.

Саранское ЕПО (кооп.). Биллиардная. Г. Саранск, ул. К. Маркса, 18.

Слукина, А. В. Буфет со спиртными напитками. Г. Саранск, Пушкинская ул.

«Смычка», Беднодемьянское потреб. о-во (кооп.). Биллиардная. Г. Беднодемьянск.

«Смычка», Керенское потребит. о-во (кооп.). Чайная. Г. Керенск, Ленинская площ., Беднодемьяновского у.

Травкин, В. М. Буфет. Ст. Красный Узел, М.-Каз. ж. д.

Фролов, В. М. и Шабаев, В. Н. Столовая и чайная с продажей крепких напитков. Г. Саранск, Советская ул., 57.

Харитонов, О. О. Буфет с продажей вина. Ст. Канаевка, Сыз.-Вяз. ж. д.

ЖИВОТНОЕ И РАСТИТЕЛЬНОЕ СЫРЬЕ.

Г. ПЕНЗА. Кожсиндикат. Скупка кожсырья. Ул. К. Либкнехта, 40.

Рассказов, М. М. Скупка и перепродажа сырых кож. Базарная городская пл.

Райкредсоюз (кооп.). Супка кожсырья. Сенная ул., 5.

ПО ГУБЕРНИИ. Лейтины-Стромкины, Бр. Скупка кожсырья. Г. Беднодемьянск, улица Володарского.

Хапилов, Н. В. Скупка сырья. С. Лада Саранского у.

Горбунов, И. П. Скупка и перепродажа пеньки. Г. Саранск.

Филатов, Ф. А. и К^{о}. Скупка и пепепродажа пеньки и хлеба. С. Поим, Чембарского у.

Шапошников, Г. Я. Скупка и продажа пеньки. Г. Саранск.

ЛЕСНЫЕ И СТРОИТЕЛЬНЫЕ МАТЕРИАЛЫ.

Г. ПЕНЗА. Гублесотдел. Лесоматериалы. Белинская ул., 2.

Пензолес (гос.). Склад № 4. Щепная пл.

Правление Рязано-Уральской ж. д. Сосновые бревна, берег р. Суры.

ПО ГУБЕРНИИ. Боговер, А. И. Лес. Ст. Ночка, М.-Каз. ж. д., Городищенского у.

Гольдин. Лес. Ст. Ночка, М.-Каз ж. д., Городищенского у.

Гуревич, И. М. Лес. Ст. Ночка, М.-Каз. ж. д., Городищенского у.

Гублесотдел. Лесоматериалы. Г. Рузаевка.

НЕФТЕПРОДУКТЫ.

Г. ПЕНЗА. Нефтесиндикат. Нефтепродукты. Ул. Урицкого, 141.

ПО ГУБЕРНИИ. Нефтесиндикат. Нефть. С. Каменка, Нижне-Ломовского у.

Нефтесиндикат. Керосин, нефть. С. Ковылкино, Беднодемьяновского у.

Нефтесиндикат. Нефтепродукты. Г. Саранск, ул. Володарского, 106.

Нефтесиндикат. Оптовая. Нефтепродукты. С. Тарабеево, Беднодемьяновского у.

МАНУФАКТУРА И ГАЛАНТЕРЕЯ.

Г. ПЕНЗА. Камвольсбыт, акц. о-во. Мануфактура. Интернациональная ул., 64.

Пензенский Суконный Трест. Суконные товары. Интернациональная ул., 4/6.

Пензенский Суконный Трест (гос.). Мануфактура. Интернациональная ул., 70.

Райкредсоюз (кооп.). Мануфактура и бакалея. Интернациональня ул., 4.

Свечников, П. П. Мануфактура. Интернациональная наб., 9.

Церабкооп. Мануфактура и галантерея. Интернациональня ул., д. бывш. Барсукова.

ПО ГУБЕРНИИ. Больше-Вьясское ЕПО (кооп.). Полуоптовая. Мануфактура и бакалея. С. Большой Вьясс, Саранского у.

Городищенский Коммунальный Трест. Мануфактура и бакалея. Г. Городище, Никольская ул.

Инсарское Городское Потреб. О-во (кооп.). Мануфактура. Г. Инсар, Базарная пл., Рузаевского у.

«Красная Звезда», Литвинский рабкооп. Мануфактура и вино. С. Литвино, Городищенского у.

Маисское Потреб. О-во (кооп.). Мануфактура и бакалея. С. Маисс, Городищенского у.

Ночкинское Потреб. О-во (кооп.). Мануфактура и бакалея. Ст. Ночка, М.-Каз. жел. дор., Городищенского у.

Пестровское Потреб. О-во (кооп.). Мануфактура и бакалея. С. Н.-Пестровка, Городищенского у.

Рузаевское Городское Потреб. О-во (кооп.). Мануфактура и бакалея. Г. Рузаевка.

Саранский Райсоюз (кооп.). Мануфактура и бакалея. Ст. Ночка, М.-Каз. ж. д., Городищенского у.

МАШИНЫ, ДВИГАТЕЛИ И С.-Х. ОРУДИЯ.

Г. ПЕНЗА. Госсельсклад. С.-х. машины и железо-скобяные товары. Предтеченская улица.

«Госшвейник», Трест. Швейные машины. Интернациональная ул., 69.

ПО ГУБЕРНИИ. Каменское Кредитное С.-Х. Т-во (кооп.). С.-х. орудия. С. Каменка, Н.-Ломовского у.

МОСКАТЕЛЬНЫЕ, ХИМИЧЕСКИЕ И РЕЗИНОВЫЕ ТОВАРЫ.

Г. ПЕНЗА. Нижегородский Завод Жировой Промышленности (гос.). Мыло и др. предметы химической промышленности. Интернациональная пл., 3.

Пензторг, акц. о-во. Москательные и железо-скобяные товары. Интернациональная ул., д. Попинина.

АПТЕКАРСКИЕ И ПАРФЮМЕРНЫЕ ТОВАРЫ.

Г. ПЕНЗА. Губздравотдел. Аптека № 1. Интернациональная ул., 21.

Губздравотдел. Аптека № 3. Интернациональная ул., 74.

Губздравотдел. Аптека № 4. Пешая ул., д. № 17.

МЕТАЛЛИЧЕСКИЕ И ЖЕЛЕЗО-СКОБЯНЫЕ ТОВАРЫ.

Г. ПЕНЗА. Госсельсклад. Железо-скобяные товары и с.-х. машины. Предтеченская ул.

Губ. Коммунальный Отдел (гос.). Железоскобяные товары. Интернациональная ул.

Пензторг, акц. о-во. Железо-скобяные и москательные товары. Интернациональная ул., д. Потехина.

Райкредсельсоюз (кооп.). Железо-скобяные товары. Интернациональный пер., 4.

ПО ГУБЕРНИИ. Саранский Райсоюз Потреб. О-ва (кооп.). Железо-скобяные и бакалейные товары. Г. Саранск, Базарная пл.

ГОСТИНИЦЫ.

ПО ГУБЕРНИИ. Лопаткин, К. А. Гостиница. Г. Саранск, Советская ул., 59.

Саранское ЕПО (кооп.). Гостиница. Г. Саранск, ул. К. Маркса, 18.

БАНИ.

Г. ПЕНЗА. Губкоммунотдел. Баня № 1. Красная горка, 13.

Губкоммунотдел. Баня № 2. Либерсоновская ул., 2.

Губкоммунотдел. Баня № 4. Нагорная ул., д. 42.

ТРАНСПОРТ И УПАКОВКА.

Г. ПЕНЗА. Моспогруз, акц. о-во. Транспортирование грузов. Интернациональная ул., 2-б.

Совторгфлот, акц. о-во. Транспортирование грузов. Селиверстовская ул., 3.

ПО ГУБЕРНИИ. Волков, П. А. Кули и рогожи. С. Казарка, Городищенского у.

Гордеев, В. М. Кули и рогожи. С. Куракино, Городищенского у.

Городищенский Коммунальный Трест. Кули и рогожи. Г. Городище, Никольская улица.

«Ильич», Саранское с.-х. кредитное т-во (кооп.). Гужевые операции. Ул. К. Маркса.

Крайнов, Т. В. Кули и рогожи. С. Куракино, Городищенского у.

Михайлов, Е. Н. Кули и рогожи. С. Куракино, Городищенского у.

Моспогруз, акц. о-во. Погрузка и разгрузка. Ст. Белинская, Сыз.-Вяз. ж. д. Нижне-Ломовского у.

Моспогруз. Погрузка и разгрузка. Г. Рузаевка, М.-Каз. ж. д.

Моспогруз. Погрузка, разгрузка и перевозка грузов. Г. Саранск, ул. К. Маркса, 16.

РАЗНЫЕ.

Г. ПЕНЗА. Кулагин и К^{о}. Кожтовары. Интернациональная ул., 1.

Пензенский Кустарьсоюз (кооп.). Оптово-розничная. Кустарные изделия. Интернациональная ул., 1.

Центробумтрест. Писчая бумага. Интернациональная ул., 60.

ПО ГУБЕРНИИ. Всероссийский Махорсиндикат. Табак-махорка. Г. Саранск, Рабочая ул., 14.

Гаврин, Н. Д. Скот. С. Каменка, Нижне-Ломовского у.

Камиловский, И. И. Полуоптовая. Скот и мясо. С. Тарабеево, Беднодемьяновского у.

Ценин, М. Ф. и К^{о}. Оптовая. Скот и мясо. С. Тарабеево, Беднодемьяновского у.

Юрин, А. М. Скот и с.-х. продукты. С. Верхне-Ломов, Нижне-Ломовского у.

СМЕШАННЫЕ.

Г. ПЕНЗА. Пензторг, акц. о-во. Мануфактура, галантерея и кожтовары. Интернациональная ул., 60.

Пензторг. Мануфактура, галантерея и кожтовары. Д. бывш. Лермонтовской библиотеки.

ПО ГУБЕРНИИ. Агеев, М. Е., К. С., Шанов, Ф. И., Козлов, К. И. Разные товары. С. Пичилейка, Городищенского у.

Атюревское Потреб. О-во (кооп.). Разные товары. С. Атюрево, Краснослободского у.

Базарно-Дубровское Потреб. О-во (кооп.). Разные товары. С. Б. Дубровки, Краснослободского у.

«Борьба», Ленинское Потреб. О-во (кооп.). Разные мелкие товары и спиртные напитки. С. Ленино, Пензенского у.

«Возрождение», Тарабеевское потреб. о-во (кооп.). Предметы широкого потребления. С. Тарабеево, Беднодемьяновского у.

Инсарское Городское Потреб. О-во (кооп.). Оптово-розничная. Разные товары. Г. Инсар, Базарная ул., Рузаевского у.

Иссинское ЕПО (кооп.) Разные товары и с.-х. продукты. С. Исса, Рузаевского у.

Нижне-Ломовское Потреб. О-во им. Ленина (кооп.). Разные товары. Г. Нижне-Ломов, Московская ул.

Пензенский Губсельсоюз (кооп.). С.-х. продукты и товары. Ст. Пачелма, Сыз.-Вяз. ж. д.

Пензенский Губсельсоюз. Оптово-розничная. Разные товары. С. Лунино, Пензенского у.

Пензенский Райсоюз Потреб. О-в (кооп.). Оптовая. Разные товары. С. Липино, Пензенского у.

Пензенский Райсоюз Потреб. О-в. Разные товары. Ст. Башмаково, Сыз.-Вяз. ж. д., Чембарского у.

Пензенский Райсоюз Потреб. О-в. Оптовая. Товары крестьянского потребления. С. Каменка, Нижне-Ломовского у.

Пензенский Райсоюз Потреб. О-в. Оптовая. Разные товары. С. Лунино, Пензенского у.

Пензенский Райсоюз Потреб. О-в. Полуоптовая. Товары крестьянского потребления. Поселок Титово, Базарная площадь, Нижне-Ломовского у.

Пензторг, акц. о-во. Оптово-розничная. Разные товары. С. Лунино, Пензенск. у.

Пензторг. Разные товары. С. Поим, Чембарского у.

Пичиряевское Потреб. О-во (кооп.). Товары широкого потребления и спиртные напитки. С. Пичиряево, Беднодемьяновского у.

«Посредник», Жуков и К-о. Разные товары. Г. Саранск.

«Прязсоюз». Восточно-Рязанский и Западно-Пензенский Союз Потребит. О-в (кооп.). Оптовая. С. Тарабеево, Беднодемьяновского у.

Саранский Райпотребсоюз (кооп.). Оптовая. Разные товары. С. Арапово. Беднодемьяновского у.

Саранский Райпотребсоюз. Оптовая. Разные товары. Г. Рузаевка.

Саранский Райпотребсоюз. Оптовая. Разные товары. Г. Саранск, Советская ул., 55.

Саранский Райпотребсоюз. Оптовая. Продукты широкого потребления. С. Тарабеево, Беднодемьяновского у.

Саранский Усельхкредпромсоюз. (кооп.). Разные товары. Г. Саранск.

Саранское ЕПО (кооп.). Разные товары. Г. Саранск, Советская пл.

Стрельниковское Потреб. О-во. (кооп.). Разные товары. С. Стрельниково, Краснослободского у.

Темниковское Потреб. О-во (кооп.). Разные товары. С. Темников, Базарная пл., Краснослободского у.

Чембарское Потреб. О-во (кооп.). Разные товары. Г. Чембар.

Чернобровкина, Н. К. Разные товары и крепкие напитки. С. Дмитриевка, Городищенского у.

Псковская губ.

ХЛЕБ, ЗЕРНО И ФУРАЖ.

Г. ПСКОВ. Госторг. Льняная контора. Оптовая. Рожь и лен. Гоголевская, 4.

Миль, И. Г. и Иофе, И. В. Хлеб. Советская ул., 8.

Хлебопродукт, акц. о-во. Хлеб. Ул. Ленина, 27.

Хлебопродукт. Хлеб. Советская ул., 16.

Церабкооп. Хлеб и табак. Октябрьская ул., 3.

Циганов, А. и Яненко Ф. Рожь и пшеница. Ул. Троцкого, 2.

ПО ГУБЕРНИИ. Аронштам, Л. М. Полуоптовая. Хлебные продукты. С. Пустошка, Себежского у.

Б.-Коряцкое С.-Х. Т-во (кооп.). Продукты с.-х., С. Б.-Коряки, Велижского у.

Беленький, А. и Давидов, Х. Полуоптовая. Хлебные продукты. Г. Себеж, 2-я Рынковая ул.

Вейсман, З. Мука и сельди. Г. В.-Луки, Новодеревянная ул., 5.

Великолуцкий Райсоюз (кооп.). Хлебные продукты и мануфактура. Местечко Пустошка, Себежского у.

Велищанское С.-Х. Т-во (кооп.). Продукты с.-х. С. Велище, Крестов. вол.

Великолуцкий Райсоюз (кооп.). С.-х. продукты и семена. Ст. Локня, С.-Зап. ж. д., Великолуцкого у.

Герцовский, И. З. С.-х. продукты и скот. Посел. Локня, Великолуцкого у.

Госбанк, агенство. Зерно и мука. Г. Острое, ул. 25 Октября, 64.

Госторг, контора. Оптово-розничная. Рожь и др. продукты. Г. Порхов, пл. Революции, 2.

Дымовское С.-Х. Т-во (кооп.). Продукты с.-х. С. Дымово, Велижского у.

Ильинское Потреб. О-во (кооп.). Предметы с.-х. С. Ильино, Велижского у.

Кайдунов, М. И. Хлеб и бакалея. С. Торопа.

«Крестьянин» Чепельское потреб. о-во (кооп.). Продукты с.-х. С. Чепли, Велижского у.

«Льноторг», акц. о-во. Отд-ие. Рожь. Г. Порхов, ул. К. Маркса.

Малкиель, Х. З. Хлеб, фураж, бакалея. Посел. Дно, Порховского у.

Осиново-Пухновское С.-Х. Т-во (кооп.). Предметы с.-х. С. Пухново, Велижского у.

Подберзевский, В. Г. Сено. Посел. Карамышево, Псковского у.

Райселькредсоюз (кооп.). Продукты с.-х. С. Сущево, Новоржевского у.

Псковский Райкредсоюз. Продукты с.-х. С. Чихачево, Новоржевского у.

Себежское С.-Х. Т-во (кооп.). С.-х. продукты. Г. Себеж, 1-я Рынковая, Уко.

Усмынское С.-Х. Т-во (кооп.). Рожь, овес и лен. С. Войлат, Велижского у.

Усвятское 2-е С.-Х. Т-во (кооп.). Продукты с.-х. С. Усвяты, Велижского у.

Хейк, П. М. Мука. Г. Невель, Ленинская ул., 20.

Хлебопродукт, акц. о-во. Хлебные продукты. С. Ашево, Новоржевского у.

Хлебопродукт. Оптовая. Хлеб и зерно. С. Бежаницы, Новоржевского у.

Хлебпродукт. Продукты с.-х. Г. В.-Луки, Базарная пл., 2-й корпус.

Хлебопродукт. Мука, крупа. С. Гаран, Опочецкого у.

Хлебопродукт. Хлеб. Посел. Федовица, Порховского у.

Хлебопродукт. С.-х. продукты. Посел. Кунья, Великолуцкого у.

Хлебопродукт. С.-х. продукты. Ст. Локня, С.-Зап. ж. д., Великолуцкого у.

Хлебопродукт. Хлеб. Посел. Носва, Великолуцкого у.

Хлебопродукт. Хлеб и лен. Г. Невель, Ленинская ул.

Хлебопродукт. Хлеб и зерно. Г. Новоржев, Исполнительная ул., 37.

Хлебопродукт. Мука и крупа. Г. Опочка Коммунальная ул., 14.

Хлебопродукт. Хлеб, фураж и лен. Г. Остров, ул. 25-го Октября, 26.

Хлебопродукт. Оптово-розничная. Хлеб. Г. Порхов, ул. Ленина, 2.

Хлебопродукт. С.-х. продукты, С. Пустошка, Себежского у.

Хлебопродукт. Мука и крупа. С. Пушкинские горы, Опочецкого у.

Хлебопродукт. Рожь, мука. Г. Торопец, Хлебная пл.

Хлебопродукт. Хлеб. С. Чихачево, Новоржевского у.

Шапиро, У. С. Зерно и мука. Г. Торопец, Сенная пл., д. бывш. Абоконов.

Шнейдерман, Ш. М. Хлеб. Г. Невель, ул Луначарского, 40.

Штейгарт, С. Ш. Мука. Г. Невель, ул. Ленинская, 19.

БУЛОЧНЫЕ И КОНДИТЕРСКИЕ.

Г. Псков. Ленинградский Пищетрест. Оптово-розничная. Кондитерские и гастрономические товары. Советская ул., 13.

ПО ГУБЕРНИИ. Великолуцкий Церабкооп. Кондитерские изделия. Г. В.-Луки, просп. К. Либкнехта, 3.

Почуева, М. А. Булочная и пивная. Г. Холм, Октябрьская ул., 50.

МЯСО, ДИЧЬ И РЫБА.

Г. ПСКОВ. Кузимин, А. А. Снетки и хлебные товары. Рыбный ряд, 29.

Миров, И. В. Рыба и хлеб. Рыбный ряд, д. 39.

ПО ГУБЕРНИИ. Аникин, С. Д. Мясо. С. Амельцино, Опочевского у.

Барканов, В. Г. Мясо и скот. Г. В.-Луки, Больничная ул., 7.

Васильев, П. В. Мясо. Г. Торопец, Базарная пл.

Васинькевич, С. Мясо. Г. Остров, Базарная пл., Мясной ряд.

Великолуцкий Церабкооп. Мясные продукты. Г. В.-Луки, Троицкая ограда 2/3.

Гулин, П. Снетки. С. Остров Залита, Псковского у.

Кожевников, Л. А. Мясо. Г. Торопец, Базарная ул.

Кошелев, Г. Мясо и скот. Д. Березка, Порховского у.

Мутошкин, Е. А. Мясо и скот. Д. Демьянка, Порховского у.

Пинскер, С. С. Мясо и кожи. Ст. Зап. Двина, М.-Б.-Б. ж. д., Торопецкого у.

Струнин, А. М. Мясо. Г. Торопец, Базарная пл.

Тевелев, А. С. Мясо. Г. Торопец, Базарная пл.

БАКАЛЕЯ.

Г. ПСКОВ. Губинкооб, Губернское инвалидное кооперативное об'единение. Оптово-розничная. Бакалея и колониальные товары. Советская ул., 5.

Губинкооб. Бакалейные и колониальные товары. Нарвская ул., 16.

Псковский Райселькредсоюз (кооп.). Крупа, сахар, соль и мука. Ул. Володарского.

Сахаротрест. Сахар. Ул. Троцкого, 8.

Сольсиндикат. Соль. Постниковская ул., д. 10.

«Спартак», (кооп.). Бакалея, хлеб. Ул. Троцкого, 5.

ПО ГУБЕРНИИ. Архипов, И. М. Бакалея и хлеб. Г. Торопец, Базарная пл.

Велижский Райсоюз (кооп.). Бакалея. Г. Велиж, Советская пл.

Давидов, Д. Х. Бакалея. Г. Себеж, 1-я Рынковая ул., 10.

Дорохов, А. П. Бакалея. Г. Остров, ул. 25 Октября, 23.

Залицкое Потреб. О-во (кооп.). Бакалея. С. Остров Залита, Псковского у.

Коробев, А. С. и Короб, С. А. Бакалея и мука. Г. Порхов, Псковская ул., 2.

Марказен, Х. И. Бакалея. Посел. Локня, Великолуцкого у.

Островское ЕПО (кооп.). Бакалея. Г. Остров, ул. 25 Октября, 27.

Островское ЕПО (кооп.). Бакалея. Г. Остров, ул. 25 Октября, 33/9.

Первомайское ЕПО (кооп.). Бакалея. Г. Торопец, Советская ул., д. Союзов.

Порховской Райсоюз (кооп.). Оптовая. Бакалея и хлеб. С. Дедовичи, Порховского у.

Псковоторг, акц. о-во. Отд-ие. Бакалея и рожь. Г. Опочка, Советская пл.

Псковоторг. Бакалея и керосин. С. Пушкинские горы, Псковского у.

Псковское Райпотреб. О-во (кооп.). Полуоптовая. Бакалея. Г. Порхов, ул. Ленина, 9.

Сахаротрест. Сахар. Г. В.-Луки.

Сахаротрест. Сахар. Г. Торопец, Базарная пл.

Сольсиндикат. Соль. Г. В.-Луки, Торговая пл.

Храпков, А. Г. и Круц, К. И. Бакалея. Г. Порхов, пл. Революции, Торговые ряды.

Церабкооп. Бакалея и кондитерская. Г. В.-Луки, 1-й Каменный корпус, 3.

ГАСТРОНОМИЯ И ВИНА.

Г. ПСКОВ. Винсиндикат. Вино и пиво. Советская ул., 32.

Госпирт. Водочные изделия. Советская ул., 24.

Ленинградский Пищетрест. Оптово-розничная. Гастрономия и вино. Советская ул., д. 13.

Церабкооп. Гастрономия и бакалея. Советская, 46.

ПО ГУБЕРНИИ. Винторг Акц. О-во. Вино. Г. Невель, Ленинская ул., 34.

Винторг. Вино и пиво. Г. Остров, ул. 25 Октября, 27.

Винторг. Вино и водочные изделия Г. В.-Луки, просп. К. Либкнехта, 1.

Госспирт. Водочные изделия. Г. Опочка, Ленинская ул., 28.

Госпирт. Водочные изделия. Г. В.-Луки, ул. Ленина, 12.

Губсельтрест. Вино и гастрономия. Г. Опочки, Коммунальная ул., 7.

Губсельтрест. Вино и гастрономия. Г. Порхов, Коммунистическая ул., 6.

«Конкордия» (кооп.). Вина. Г. В.-Луки, просп. Карла Либкнехта, 1.

Лейп, М. М. Вино. Г. Невель, ул. Либкнехта, 55.

Ленинградский Союз Потреб. О-в (кооп.). Вино. Г. Невель, Ленинская ул., 37.

Островское ЕПО (кооп.). Вино. Г. Остров, ул. 25 Октября, 33/9.

СТОЛОВЫЕ, ПИВНЫЕ И БИЛЛИАРДНЫЕ.

Г. ПСКОВ. Губкомиссия по улучшению быта детей при Губоно. Буфет и биллиардная. Октябрьская, 25.

Ленинградский Пищетрест. Пиво. Октябрьская ул., 19.

Ленинградский Пищетрест. Пиво. Советская ул., 14.

Ленинградский Пищетрест. Пиво. Нарвская ул., 3.

Ленинградский Пищетрест. Пиво. Октябрьская ул., 31.

ЛСПО. Ленинградский Союз Потреб. Об-в. (кооп.). Пиво. Нарвская ул., 1.

ЛСПО. Базисный склад пива. Советская, 54.

«Нарпит», коллектив. Столовая. Октябрьская ул., 23.

ТПО С.-Зап. ж. д. (кооп.). Буфет 1-го класса и 3-го класса. Ст. Псков, 1, С.-Зап. ж. д.

ПО ГУБЕРНИИ. Артель Инвалидов. Трактир. Пиво. Г. Остров, ул. К. Маркса, 2/1.

Бойченкова, А. М. Пиво Г. Новоржев, Рабоче-Крестьянская ул.

Велижский Райсоюз (кооп.). Пиво. Г. Велиж, Советская площ.

«Вена», **Ленинградского Пищетреста**. Пиво. Г. Остров, ул. 25 Октября, 35/10.

Витебский Пивзавод (гос.). Склад. Пиво. Г. Невель, ул. Красн. Милиционеров.

Гаврилова, Е. Г. Столовая. Пиво и вино и биллиардная. Г. Опочка, Городской сад.

Зайцева, Е. С. Столовая. Пиво. Г. Опочка, Ленинская ул., 32.

Каган, А. Г. Пиво. Г. Опочка, Ленинская ул., 43.

Каган, А. Г. Пиво. Г. Себеж, Вагонная ул.

Каплунов, И. И. Буфет. Ст. Торопа, М.-Б.-Б. ж. д.

Красильниковы Бр., и К-о. Пиво. Г. Торопец, Октябрьская ул.

Красильниковы Бр., и К-о. Пиво. Гор. В.-Луки, ул. Урицкого, 4.

«Красный Балтиец», ТПО (кооп.). Буфет. Ст. В.-Луки, М.-Б.-Б. ж. д.

«Красный Балтиец». **ТПО**. Буфет. Ст. Новосокольники, М.-Б.-Б. ж. д.

«Красная Звезда», артель инвалидов. Столовая, биллиардная и пиво. Г. В.-Луки, Ленинская, 15.

«Красный Инвалид», (кооп.). Столовая вино и пиво. Г. Торопец, Советская ул., д. бывш. Рандина.

Лобычев, С. Н. Буфет. Ст. Зап. Двина, М.-Б.-Б. ж. д. Торопецкого у.

ЛСПО, Ленинградский Союз Потреб О-в (кооп.). Пиво. Г. В.-Луки, просп. Розы Люксембург, 1.

ЛСПО. Пиво. Г. Опочка, Коммунальная ул., 4.

ЛСПО. Оптовый склад пива. Посел. Дно, Порховского у.

ЛСПО. Склад пива. Г. Невель, Ленинская ул., 37.

ЛСПО. Оптовый склад пива. Г. Остров, ул. 25 Октября, 30/28.

ЛСПО. Пиво. Г. Порхов, Коммунистическая ул., 2.

ЛСПО. Пиво. Г. Торопец, Советская ул., д. 33.

«Нарпит», коллектив. Столовая. Г. Опочка, Коммунистическая ул., 8.

Новоржевское ЕПО (кооп.). Столовая. Г. Новоржев, Исполнительная ул.

Почуева, М. А. Пиво. Г. Холм, Октябрьская, 50.

Титов, Н. В. Пиво. Г. В.-Луки, ул. Ленина, 8.

Титов, Н. В. Оптовая. Пиво. Г. В.-Луки ул. Некрасова, 8.

Торопецкое ЕПО (кооп.). Столовая и пиво. Г. Торопец, Советская ул., д. Рудина.

ТПО Сев.-Зап. ж. д. (кооп.). Буфет и столовая. Ст. Дно, С.-Зап. ж. д., Порховского у.

ТПО С.-Зап. ж. д. Столовая. Ст. Дно, С.-Зап. ж. д.

ТПО С.-Зап. ж. д. Буфет. Ст. Невель, С.-Зап. ж. д.

ТПО С.-Зап. ж. д. Буфет. Ст. Остров, С.-Зап. ж. д.

ТПО С.-Зап. ж. д. Полуоптовая. Вино и пиво. Г. Порхов, просп. III Коминтерна.

ТПО С.-Зап. ж. д. Буфет. Ст. Сущево, С.-Зап. ж. д.

ТПО Окт. ж. д. Буфет. Вокзал ст. Торопец, Окт. ж. д.

Тристяк, А. Л. Буфет. Ст. Идрица, М.-Б.-Б- ж. д.

Унаробраз. Столовая с вином, биллиардная. Г. Порхов, Советская наб., Народный театр.

Цвик, М. Х. Пиво. Г. Невель, ул. Красного Милиционера, 7.

Эльстинг. Г. О. Пиво. Г. В. Луки, Ленинская, 18-а.

КОЖИ.

ГОРОД ПСКОВ. «Псковкожправление» (гос.). Оптово-розничная. Кожевенные товары. Советская ул., 5.

ПО ГУБЕРНИИ. Витебский Потребсоюз (кооп.). Кожсырье и кожа. Г. Велиж, Прохоровская ул.

Псковское Кожправление (гос.). Полуоптовая. Кожа. Г. Порхов, пл. Революции, Торговые ряды.

«Псковоторг», акц. о-во. Кожа. Г. Торопец, Воскресенская пл.

ЖИВОТНОЕ И РАСТИТЕЛЬНОЕ СЫРЬЕ.

Г. ПСКОВ. Госторг. Оптовая. Лен и рожь. Гоголевская ул.

Льноцентр (гос.). Лен и пенька. Ул. К. Маркса, 10.

Ривкин, Б. О. Кожсырье. Володарская ул., 14.

Хлебопродукт, акц. о-во. Лен. Ул. Ленина, 27.

ПО ГУБЕРНИИ. Великолуцкий Райсоюз (кооп.). Кожа и лен. Г. Тороповец, Советская ул.

«Вперед» (кооп.). Локнянское П. О. Кожсырье. Ст. Локня, С.-Зап. ж. д., Великолуцкого у.

Гордовицкое с.-х. т-во (кооп.). Кожсырье. С. Юфимово, Порховского у.

Госторг. Кожсырье. Гор. В. Луки.

Госторг. Кожсырье и лен. Г. Опочка.

Госторг. Лен. Гор. Невель, Ленинская ул., 100.

Невельский Райсельсоюз (кооп.). Сырье. Г. Невель. Лешинская ул., д. Рутенбурга.

Невельский Райсоюз (кооп.). Скупка сырья. Г. Невель, ул. Луначарского.

Октябрьское Потреб. О-во (кооп.). Кожа и лозы. Ст. Торопа.

Псковоторг, акц. о-во. Кожсырье. Гор. Невель, Ленинская ул.

Псковоторг. Кожсырье и лен. Г. Остров, ул. 25 Октября, 61.

Псковский Райселькредсоюз (кооп.). Кожсырье и лен. Г. Остров, ул. 1 Мая, 7.

Псковский Райселькредсоюз. Лен и с.-х. продукты. С. Сущево, Новоржевского у.

Псковский Райселькредсоюз. Лен и продукты. С. Чихачево, Новоржевского у.

Псковский Райсоюз Кооперативов. Лен, кожсырье. Г. Опочка, Коммунальная ул., 18.

Псковский Райсоюз Кооперативов. Лен, кожсырье. С. Пушкинские Горы, Опочецкого у.

Рутенбург, И. М. Кожа. Г. Торопец, ул. Некрасова.

Усмынское С.-Х. Т-во (кооп.). Лен, щетина и скот. С. Войлак, Велижского у.

Усмынское Потреб. О-во (кооп.). Сырье. С. Усмень, Велижского у.

Хлебопродукт, акц. о-во. Лен и хлебные продукты. Г. Невель, Ленинская ул.

Хлебопродукт. Лен, хлеб и фураж. Г. Остров, ул. 25 Октября, 26.

Центросоюз (кооп.). Скупка сырья. Г. Невель, ул. Луначарского.

ЛЕСНЫЕ МАТЕРИАЛЫ, ДРОВА И ТВЕРДОЕ МИНЕРАЛЬНОЕ ТОПЛИВО.

Г. ПСКОВ. Губернский Лесозаготовительный Отдел. Оптовая. Дрова и лесоматериалы. Гоголевская ул., 12.

ПО ГУБЕРНИИ. Порховский Уисполком Торф. Хутор Замушкин, Псковского у.

НЕФТЕПРОДУКТЫ.

ПО ГУБЕРНИИ. Нефтесиндикат. Керосин и бензин. Ст. Березки, С.-Зап. ж. д.

Нефтесиндикат. Оптово-розничная. Нефтяные продукты. Г. Порхов, просп. III Коминтерна, 68.

Нефтесиндикат. Керосин и нефть. С. Беланицы, Новоржевского у.

Нефтесиндикат. Нефтяные продукты. Гор. В.-Луки, Торопецкое шоссе.

Нефтесиндикат. Керосин. Г. Невель, Новоквартальная ул.

Нефтесиндикат. Нефть. Г. Остров, Вокзальная слобода.

МАНУФАКТУРА И ГАЛАНТЕРЕЯ.

Г. ПСКОВ. Псковоторг, акц. о-во. Мануфактура. Советская, 18.

Цион, Р. М. и Левин, Б. Я. Мануфактура. Советская ул., 20.

По ГУБЕРНИИ. Великолуцкий Райсоюз (кооп.). Полуоптовая. Мануфактура и хлебные продукты. Местечко Пустошка, Себежского у.

Невельский Райсоюз (кооп.). Мануфактура и бакалея. Г. Невель, Ленинская ул.

Островское ЕПО (кооп.). Мануфактура. Г. Остров, ул. 25 Октября, 27.

Псковоторг, акц. о-во. Оптово-розничная. Мануфактура. Гор. В.-Луки, пл. К. Маркса.

Псковоторг. Мануфактура и железо-скобяные товары. Г. Остров, ул. 25 Октября, 22/4.

Псковский Потребсоюз (кооп.). Базисный склад. Мануфактура и галантерея. Г. Остров, ул. 25 Октября, 46.

Псковский Райсоюз (кооп.). Оптовая. Мануфактура и бакалея. Г. Порхов, ул. Ленина, 9.

Райпромохота (кооп.). Галантерея и бакалея. Г. Остров, ул. 25 Октября, 31.

МАШИНЫ, ДВИГАТЕЛИ И С.-Х. ОРУДИЯ.

Г. ПСКОВ. Псковоторг, акц. о-во. С.-х. орудия и шпагат. Ул. Володарского.

ПО ГУБЕРНИИ. Велижский Промсоюз (кооп.). Плуги и бороны. Г. Велиж, ул. Володарского.

Госсельсклад. С.-х. инвентарь и орудия. Гор. В.-Луки, пл. К. Маркса, 1-й корпус.

Невельский Райсельсоюз (кооп.). С.-х. орудия. Г. Невель, Ленинская ул., д. Звягина.

Псковский Райселькредсоюз. С.-х. орудия. Г. Остров, ул. 1-го Мая, 7.

АПТЕКАРСКИЕ И ПАРФЮМЕРНЫЕ ТОВАРЫ.

Г. ПСКОВ. Губздравотдел. Аптека. Октябрьская ул., 27.

Губздравотдел. 2-я Советская аптека. Нарвская ул., 1.

Губздравотдел. Оптово-розничный склад. Медикаменты, предметы санитарии и гигиены. Советская пл. 5.

ПО ГУБЕРНИИ. Уздравотдел. Аптека, Гор. В.-Луки, просп. К. Либкнехта.

Уздравотдел. Аптека. Г. Опочка, Ленинская ул., 28.

Уздравотдел. Аптека. Г. Остров, ул 25-го Октября, 51.

Уздравотдел. Г. Себеж, Пролетарская ул., д. 36.

Уисполком. Аптекарский маг. Медикаменты и предметы роскоши. Г. Новоржевск, Исполнительная ул., 29.

МЕТАЛЛИЧЕСКИЕ ИЗДЕЛИЯ И МЕТАЛЛОСКОБЯНЫЕ ТОВАРЫ.

Г. ПСКОВ. Псковоторг. Акц. о-во. Железоскобяная и посудная торговля. Октябрьская ул., 1.

ПО ГУБЕРНИИ. Псковоторг. Железо и мануфактура. Г. Остров, ул. 25-го Октября, 22/4.

Псковоторг. Оптово-розничная. Железоскобяные и москательные товары. Г. Порхов, площ. Революции, Торговые ряды.

Псковский Райкредсельсоюз (кооп.). Железо-скобяные товары. Г. Остров, Железный ряд, 13/14.

Райпромохота (кооп.). Скобяные и москательные товары. Г. Остров, Дегтярный Ряд.

ТРАНСПОРТ И УПАКОВКА.

Г. ПСКОВ. Севзаппогруз (гос.). Перевозка грузов. Ул. Панова, 1.

Транспорт, акц. о-во. Транспортирование грузов. Советская ул., 13.

РАЗНЫЕ.

Г. ПСКОВ. Губкомиссия по улучшению жизни детей при Губоно (гос.). Лото. Октябрьская ул., 25.

«Новая Жизнь» (частн.). Литература и канцелярские принадлежности. Советская ул., 34.

ПО ГУБЕРНИИ. Афанасьев, Е. А. Живой скот. Посел. Дно, Порховского у.

Барканов, В. Г. Скот и мясо. Гор. В.-Луки, Больничная ул., 7.

Великолуцкий Райсоюз Кооперативов. Скупка сырья. Г. В.-Луки, Базарная пл.

Великолуцкий Райсельсоюз (кооп.). Скупка скота и льна. Г. Торопец, Советская ул.

Великолуцкий Цеарбкооп. Предметы роскоши. Гор. В.-Луки, ул. Ленина, 10.

Войшанский, Р. М. Скот и с.-х. продукты. Гор. В.-Луки, просп. Р. Люксембург.

Герцевский, И. З. Скот и с.-х. продукты. Посел. Локня, Великолуцкого у.

Госторг. Тряпье и кости. Местечко Пустошна, Себежского у.

Доктин, И. З. Скот. С. Кресты, Велижского у.

Емельян, М. Я. Лошади. Г. Остров, Базарная пл.

Ефимов, В. Е. Живой скот. Посел. Дно, Порховского у.

Звягин, П. М. Оптовая. Скот. Местечко Пустошна, Себежского у.

Мутовкин. Скот и мясо. С. Демьянка, Псковского у.

Райпромохота (кооп.). Огнеприпасы. Гор. В.-Луки, 3-й Каменный корпус, лавка № 9/10.

Рыкман, Янкель. Скот. Посел. Локня, Великолуцкого у.

Рябковский, С. Ф. Скот и дичь. Г. Новоржев, Исполнительная, 53.

Умынское С.-Х. Т-во (кооп.). Лен, рожь, щетина и пр. С. Войлот, Велижского у.

Уполитпросвет. Кинематограф. Г. Новоржев, Исполнительная ул.

Федовическое С.-Х. Т-во (кооп.). Скот и мясо. Посел. Федовичи, Порховского у.

СМЕШАННЫЕ.

Г. ПСКОВ. Губохотсоюз (кооп.). Охотничьи припасы, кожа и обувь. Советская улица, 10.

Ленинградский Рыбсоюз (кооп.). Рыба, соль и рыболовные снасти. Нижне-рыбный ряд, 14.

Псковоторг, акц. о-во. Шпагат, веревка и с.-х. орудия. Ул. Володарск., лавка № 2.

Псковоторг. Лен, кожсырье, тряпье и пр. Октябрьская, 22.

Псковский Райпотребсоюз (кооп.). Бакалея, мануфактура, галоши и пр. товары. Ул. Ленина, 10.

«Спартак» (кооп.). Хлеб, бакалея, вино и пр. Октябрьская ул., 21.

ТПО, С.-Зап. ж. д. (кооп.). Галантерея, мануфактура и продукты питания. Вокзальная ул., лавка № 1.

ПО ГУБЕРНИИ. Бельское Потреб. О-во (кооп.). Мука, соль, сахар и пр. С. Белое, Порховского у.

Велижский Райсоюз (кооп.) Скот и с.-х. продукты. Г. Велиж, Советская пл.

Велижский Сельпромсоюз (кооп.). Бороны, косы, бакалея и пр. товары. Г. Велиж, ул. Володарского.

Велижский Сельпромсоюз. Кудель, лен, рожь, щетина. Г. Велиж, ул. Володарского.

Великолуцкий Райсельсоюз (кооп.). С.-х. продукты, семена, кожсырье и пр. товары. Г. В.-Луки, Торговая пл.

Вишневский, И. Я. и Цлик, И. Н. Мануфактура, галантерея и бакалея. Г. Опочка, Коммунальная ул., 9.

Гершкович, И. С. Полуоптовая. Разные товары. Г. Новоржев, Исполнительная ул.

«Земледелец» (кооп.). Оптово-розничная. Ст. Куния, Великолуцкого у.

Лейбович, Р. Л. Кожсырье и разные товары. Посел. Новосокольники, Великолуцкого у.

Марино-Дубравское С.-Х. Т-во (кооп.). С.-х. орудия, мука, соль. Марьина Дубрава, Порховского у.

Минц, Э. И. Зерно и кожа. Посел. Федовичи, Порховского у.

Мочкины, Б. и Е. Разные товары. Полуоптовая. С. Сущево, Новоржевского у.

Опочецкое ЕПО (кооп.). Мануфактура и обувь. Г. Опочка, Ленинская ул., 21.

Прохоровское ЕПО (кооп.). Оптово-розничная. Бакалея, мануфактура, кондитерские изделия. Г. Порхов, уг. Псковской и Ленинской ул.

Псковоторг, акц. о-во. Разные товары. Бакалея, кожа и посуда. Посел. Локня, Великолуцкого у.

Псковоторг. Оптово-розничная. Всевозможные товары. Г. Новоржев, Исполнительная ул., 45.

Псковоторг. Лен, кожевенные товары, галоши. Г. Остров, ул. 25 Октября, 17.

Псковоторг. Полуоптовая. Разные товары. С. Чихачево, Новоржевского у.

Псковский Райселькредсоюз (кооп.). С.-х. инвентарь и разные товары. Г. Новоржев, Исполнительная ул.

Псковский Райселькредсоюз. Керосин, мануфактура, соль, сельди. Г. Опочка, Ленинская, 67.

Псковский Райселькредсоюз. Лен, мясо и кожи. Г. Опочка, Ленинская, 67.

Псковский Райселькредсоюз. Оптовая. С.-х. орудия, машины, удобрения и проч. товары. Г. Порхов, Псковская ул., 4.

Псковский Райселькредсоюз. Соль, керосин, спички и пр. товары. С. Тригорское, Опочецкого у.

Псковский Райпотребсоюз (кооп.). Оптовая и полуоптовая. Разные товары. С. Бежаницы, Новоржевского у.

Псковский Райпотребсоюз. Мануфактура, керосин, сельди и соль. Г. Опочка, Коммунальная, 18.

Псковский Райпотребсоюз. Соль, керосин, мануфактура и пр. товары. С. Пушкинские горы, Опочецкого у.

Рвовское С.-Х. Т-во (кооп.). С.-х. орудия, бакалея, мука. Ст. Морино, С.-Зап. жел. дор., Порховского у.

Сельпромторг (гос.). Витебская К-ра. Оптово-розничная торговля. Гор. В.-Луки, пл. К. Маркса.

ТПО С.-Зап. ж. д. (кооп.). Мука, крупа и пр. товары. Посел. Дно, Порховского у.

Федовичское Потреб. О-во (кооп.). Мука, бакалея, мануфактура. Посел. Федовичи, Порховск. у.

Церабкооп. Мануфактура и разные товары. Гор. В.-Луки, просп. К. Либкнехта.

Ципкин, З. Г. Хлеб, мясо, скот. Город В.-Луки, Новый Деревяный, лавка № 9.

Рязанская губ.

ХЛЕБ, ЗЕРНО, ФУРАЖ.

Г. РЯЗАНЬ. Борисова, М. Н. Мука. Новобазарная пл., Торговые Ряды.

Иванов, М. И. Мука. Горшечная улица, д. бывш. Казина.

Кожевников, П. А. Оптовая. Мука и др. хлебные продукты. Ул. Кр. Армии, 22/25.

Коленкин, В. В. Мука. Сенная пл.

Коношкин, В. В. Полуоптовая. Мучные продукты. Липецкая ул., 354.

Носыревы, И. М. и И. М. Мука. Новобазарная пл.

Котовы, А. А. и В. Г. Мука. Новобазарная площ., лавка № 105.

Краснов, В. Н. и Чихотов, Ф. И. Мука. Новобазарная пл., Торговые Ряды, д. бывш. Губко.

Поскряков, Е. Д. и Стригин, А. П. Мука. Новобазарная пл., лавка № 104.

Поскряков, Ф. С. и Федин, Е. Ш. Мука. Горшечная ул., д. бывш. Утякина.

Сударкин, Л. А. и Телешинин, Н. И. Мука. Новобазарная пл., лавка № 103.

Хлебопродукт, акц. о-во. Хлебные продукты. Ул. Маркса, д. бывш. Телешина.

ПО ГУБЕРНИИ. Бобкин, И. С. и К-о. Мука и рыба. Г. Михайлов, пл. Свободы, в корпусах.

Баранов, Д. М. и К-о. Оптово-розничная. Мука, фураж. Г. Раненбург, Советская ул., д. № 8.

Букарев, В. Ф. Ссыпка хлеба. Г. Зарайск, Красноармейская ул., 51.

Волков, К. П. и К-о. Скупка овса. Село Глихатное, Скопинского у., Пролетарская улица, 39.

Госбанк. Мука и др. товары. Г. Касимов, Советская ул.

Госбанк. Мука и др. Г. Сасово.

Евстроповы, А. и П. З. Хлебные продукты. Г. Касимов, Рязанский спуск.

Ермолаев, В. С. и К-о. Хлебная ссыпка. С. Горлово, Скопинск. у.

Жуков, П. С. Хлебная ссыпка. С. Горлово, Скопинского у.

Касимовский Уисполком Торг.-Пром. Об'единение. Хлебные товары. Г. Касимов, Советская ул.

Кедров, В. И. Полуоптовая. Мука. Г. Данилов, ул. К. Маркса, Раненбургск. у.

Косырева, Бр. Хлебная. Г. Спасс-Клепики, Базарная пл., Рязанск. у.

Косыревы, Бр. Хлебная. С. Тума, Рязанск. у.

Котов, А. Л. Хлебная. С. Шилово, той же вол., Спасск. у.

Ормех, Л. И. Хлебная. С. Тума, Рязанского у.

Первое Торговое Т-во. Хлебо-бакалейная торговля. Г. Касимов, Советская ул.

Пономарев, Г. Н. Хлебная ссыпка. С. Горлово, Скопинского у.

Попов, И. М. и К-о. Полуоптовая. Мука, зерно, рыба. Г. Раненбург, ул. Свердлова, д. № 19.

Поскряков, Е. Д. и Стригин, Н. П. Хлебная торговля. Г. Спасс-Клепики, Базарная площ., Рязанского у.

Поскряков, Е. Д. и Стригин, Н. П. Хлебная торговля. С. Тума, Рязанск. у.

Рязрайсоюз (кооп.). Бакалея и мука. С. Шилово, Спасского у.

Сафронова, И. Т., Синяков, А. Н. Мучная. Г. Сасово.

Сорокин, М. В. Хлебная. Г. Спасс-Клепиково, Красная ул.

Спасс-Клепиковское Потреб. О-во (кооп.). Хлебная. Г. Спасс-Клепики, Базарная пл.

Мелешинчин, Н. И. и Сударкин, А. А. Хлебная торговля. С. Шилово, той же вол., Спасского у.

Касимовский Уисполком. Торгово-Промышленное Об'единение (кооп.). Хлебная торговля. Г. Касимов, Советская ул.

Хлебопродукт, акц. о-во. Хлебная торговля. Г. Спасс-Клепики, Базарная площ., Рязанск. у.

БУЛОЧНЫЕ И КОНДИТЕРСКИЕ.

Г. РЯЗАНЬ. Биржевой Комитет Биржи Труда. Кондитерские изделия. Ул. Подбельского, 1.

«Прогресс», артель инвалидов (кооп.). Кондитерские изделия, Улица К. Армии, д. бывш. Денисова.

«Трудящийся Инвалид» (кооп.). Булочная. Ул. Подбельского, 13.

«Трудящийся Инвалид». Булочная-кондитерская. Ул. Революции, д. бывш. Казина.

«Трудящийся Инвалид». Булочная-кондитерская. Сенная ул., д. бывш. Фролова.

МЯСО, ДИЧЬ И РЫБА.

Г. РЯЗАНЬ. Ананьин, И. М. Рыба. Сенная пл.

Беленков, А. Д. Рыба. Н. Базарная пл., лавка № 101.

Беркман, Л. И. и Уцеховский, М. Л. Рыба. Новобазарная пл., д. Губко.

Госрыбсиндикат. Рыба. Ново-Базарная пл., д. Губко.

«Заготрыба» (гос.). Рыба. Новобазарная площадь.

Исаев, И. М., Яковлевы, С. Д., М. С. и А. С. и Коган, С. Е. Рыба. Новобазарная пл., 111.

ПО ГУБЕРНИИ. Бадкин, И. С. и К-о. Рыба и бакалея. Г. Михайлов, пл. Свободы, в корпусах. Скопинского у.

Буриков, В. П. Рыба. Г. Спасск, улица Кооперации.

Госрыбсиндикат. Рыба. Г. Скопин, Красная площ.

Зеленин, П. Е. Рыбная. Г. Сасово.

Попов, П. А. Мясная. Г. Михайлов, Коммунистическая ул., 11.

Пугачевский Уисполком. Рыбная. Г. Сасово.

1-е Торговое Т-во (частн.). Рыбная и хлебно-бакалейная. Г. Касимов, Советская ул.

Ушаков, В. Н. и К-о. Рыбно-бакалейная. Г. Михайлов, пл. Свободы, в корпусах.

МОЛОЧНЫЕ ПРОДУКТЫ И ЯЙЦА.

Г. РЯЗАНЬ. Рязмолокосоюз (кооп.). Молочные продукты. Уг. ул. Революции и ул. Каляева.

ПО ГУБЕРНИИ. Раненбургский Райпотребсоюз (кооп.). Скупка яиц. Ст. Политово, Р.-У. ж. д.

Шутов, М. А. Яйца. С. Литославский Поселок, Литославской вол., Скопинск. у.

БАКАЛЕЯ.

Г. РЯЗАНЬ. Гико (кооп.). Оптово-розничная. Бакалея. Новобазарная пл.

Гико (кооп.). Бакалея и винно-гастрономич. Ул. Подбельского, д. бывш. Руданешкина.

Гиндмен, И. В. и Горчаков, А. Г. Мука и бакалея. Новобазарная пл., лавка № 106.

Евстроповы, А. и П. З. Мука и бакалея. Новобазарная пл.

Киевский Пищетрест. Дрожжи. Красноярская ул., д. бывш. Васильева.

Рязпайторг, паев. т-во. Хлеб и бакалея. Новобазарная пл., помещ. 87—88.

Рязпайторг, маг. № 2. Бакалейно-гастрономические товары. Ул. Подбельского, 5.

Сахаротрест. Сахар. Ул. Красной Армии, д. Унк'а.

Сахаротрест. Сахар. Ул. Революции, 11.

Сольсиндикат. Оптовая. Соль. Улица Кр. Армии, д. бывш. Абумова.

Ссудо-Сберегательное Кооп. Т-во. Бакалейно-мучные товары. Новобазарная пл.

ТПО Р.-У. ж. д. (кооп.). Бакалея. Станция Рязань, Р.-У. ж. д.

Хлебопродукт, акц. о-во. Бакалея и мука. Новобазарная пл., помещения № 97 и 98.

Церабкооп. Бакалейно-колониальный маг. № 10. Ул. Кр. Армии, д. Уисполкома.

Церабкооп. Бакалейно-колониальные товары. Ул. Кр. Армии, 18.

Церабкооп. Оптовая. Бакалейно-мучные товары. Ул. Кр. Армии, соб. дом.

Церабкооп. Бакалейно-гастрономические товары. Ул. Ленина, д. бывш. Барабанова.

Церабкооп. Бакалея. Старый Базар, д. бывш. Ананьина.

Часоводовы, А. М. и Е. К. Бакалея. Новобазарная пл.

ПО ГУБЕРНИИ. Абрамовы, И. В. и А. П. Бакалейно-мучная торговля. Г. Кадом, Антоновская ул., Спассовск. у.

Горловск. Райпотребсоюз (кооп.). Оптовая. Бакалея и железо-скобяной товар. С. Горлово, Скопинского у.

Госбанк. Сахар, мука. Г. Сасово.

Евстраповы,. А. З. и П. З. Масленные и мучные товары. Г. Зарайск, Советская улица.

Ермолаев, И. С. и К-о. Оптово-розничная. Бакалея. С. Горлово Скопинск. у.

Заикин, М. Д. и К-о. Бакалея. С. Горлово, Скопинского у.

Зарайский Церабкооп. Полуоптовая. Бакалейно-посудные товары и вино. Г. Зарайск, Советская ул., 405.

Иванов, П. Ф. и К-о. Хлеб и бакалея. Г. Касимов, Советская ул.

Ижевское Потреб. О-во (кооп.). Бакалея и вино. С. Ижевское, Красная улица, Спасского у.

Иконников, В. Н. Хлебно-бакалейная торговля. Г. Скопин, Красная пл.

Им. III Интернационала, артель инвалидов (кооп.). Бакалея. С. Столпцы, Рязанск. у.

Кобозева, П. В. Бакалейно-булочная торговля. Г. Пронск, Рязанская ул., 30, Скопинского у.

Марков, А. П. Хлеб и бакалея. Г. Скопин, Красная пл.

Михайловское Потреб. О-во (кооп.). Бакалея и хлеб. Г. Михайлов, Красная ул., 14, Скопинского у.

«Октябрь», Церабкооп. Хлеб, бакалея и вино. Г. Касимов, Советская ул.

Перевлесское Потреб. О-во (кооп.). Бакалея и мануфактура. С. Перевлес, Рязанского у.

Попов, С. А. Бакалея. Г. Скопин, Красная пл.

Прязсоюз, Вост.-Рязанский и Зап.-Пензенский Союз Потреб. О-в (кооп.), магаз. № 1. Бакалейно-гастрономические товары. Г. Сасово.

Раненбургское Горпо (кооп.). Бакалея. Г. Раненбург, Советская ул., 14.

Сазонов, И. В. и К-о. Бакалея и мануфактура. Г. Михайлов, Красная ул., 13.

Сасовский Сельскохозсоюз (кооп.). Бакалейные и железо-скобяные товары. Гор. Сасово.

Сасовское Потреб. О-во (кооп.). Бакалея, гастрономия и вино. Г. Сасово.

Сасовское Ж.-Д. Потреб. О-во (кооп.). Бакалея. Г. Сасово.

Сахаротрест. Сахар. Г. Касимов, улица им. Луначарского.

Сахаротрест. Сахар. Г. Сасово.

Сахаротрест. Сахар. Г. Михайлов, Красная ул., 17.

Сахаротрест. Сахар. С. Шилово, Шиловской вол., Спасского у.

Скопинское Гор. ЕПО (кооп.). Бакалея. Г. Скопин, Красная пл.

Скопинский Райпотребсоюз (кооп.). Бакалея. Г. Скопин, Красная пл.

Скопинский Райпотребсоюз (кооп.). Бакалейно-хлебная торговля. Г. Михайлов, пл. Свободы, 6 корпус.

Сольсиндикат. Соль. Г. Касимов, Советская ул. при к-ре Торг.-Пром. Об'единения Касимовского Унк'а.

Сольсиндикат. Соль. Г. Сасово.

Сольсиндикат. Соль. Г. Спасск, улица Кооперации.

Сольсиндикат. Соль. С. Шилово, Шиловской вол., Спасского у.

Спасское Гор. ЕПО (кооп.), маг. № 1. Бакалея и вино. Г. Спасск, ул Кооперации.

Спасское Гор. ЕПО (кооп.), маг. № 4. Бакалея, вино. Г. Спасск, Шацкая ул.

Спасс - Клепиковское Райпотреб. О-во (кооп.). Мануфактура и бакалея. Г. Спасс-Клепики, Красная ул.

Столяров, А. А. и К-о. Бакалея и мука. Г. Михайлов, пл. Свободы, в корпусах.

Столяров, Д. И. и К-о. Бакалея, мука. Г. Михайлов, пл. Свободы, 6.

ТПО Р.-У. ж. д. (кооп.). Бакалея и железо-скобяные товары. Ст. Павелец, Р.-У. жел. дор.

Ухильское Потреб. О-во (кооп.). Бакалея и мануфактура. С. Ухилово, Рязанского у.

Шиловское ЕПО (кооп.). Бакалея. Село Шилово, Спасского у.

ГАСТРОНОМИЯ И ВИНА.

Г. РЯЗАНЬ. Винсиндикат. Вино. Улица Красной Армии, д. бывш. Чукова.

Винсиндикат. Вино. Ул. Подбельского, 13.

Винсиндикат. Оптовый склад вина. Улица Подбельского, 13.

Госспирт. Оптово-розничная. Спирт. Улица К. Маркса, сб. д.

Госспирт. Оптовая. Наливки и настойки. Ул. К. Маркса, соб. д.

Рязпайторг, гос. паев. т-во, маг. № 5. Гастрон. и бакалейн. тов. Ул. Подбельского, 5.

Церабкооп. Вино, бакалея. Старый Базар, д. бывш. Ананьина.

ПО ГУБЕРНИИ. Винторг, акц. о-во. Вина, наливки, настойки. Г. Касимов, Советская улица.

Господвалы Армении. Вина и водочные изделия. Г. Михайлов, Красная ул., 17.

Госспирт. Водочные изделия. С. Дединово, пл. Маркса, Зарайского у.

Госспирт. Водочные изделия. Г. Касимов, Советская ул.

Госспирт. Водочные изделия. Г. Сасово.

Госспирт. Водочные изделия. Г. Михайлов, Красная ул., 20.

Госспирт. Водочные изделия. Г. Скопин, Ленинская, 53.

Госспирт. Водочные изделия. Г. Спасск, улица Кооперации.

Госспирт. Водочные изделия. Г. Спасс-Клепики, улица Просвещения.

Енгалычева, А. Х. Водочные изделия. Г. Сасово.

Торг. - Пром. Об'единение Касимовский Уисполком. маг. № 2. Вино и гастрономия. Г. Касимов, Советская ул.

Уездное Об'единение Инвалидов (кооп.). Вино и гастрономия. Г. Касимов, Советская ул.

СТОЛОВЫЕ ПИВНЫЕ И БИЛЛИАРДНЫЕ.

Г. РЯЗАНЬ. Баринов, А. И. Буфет с крепкими напитками. Ст. Рязань, Р.-У. ж. д.

Баронов, П. Н. Буфет I класса. Ст. Рязань, М.-Каз. ж. д.

Биржа Труда (кооп.). Кафе. Ул. Ленина, д. № 48.

Бозылев, К. И. Столовая-чайная с пивом. Ул. Красной Армии, 16.

Гико (кооп). Чайная-столовая. Ул. Революции, 6.

Губотдел Наробраза. Буфет. Певческая ул., в саду «Собеса».

Губдетком при Наробразе. Биллиардная. Ул. Подбельского, д. бывш. Туривса.

Казаков, В. Г. Пиво. Ул. Революции, проезд с ул. Подбельского.

Кооперативное Т-во Охотников. Биллиардная. Ул. Ленина, д. бывш. Любомудрова.

Моссельпром (гос.). Пиво. Мясницкая ул., д. бывш. Трехгорного Т-ва.

Моссельпром. Пиво. Ул. Подбельского, дом ГСНХ.

Моссельпром. Пивная-столовая № 3. Сенная ул., д. бывш. Крестьянина.

Петухов, А. А. Пиво. Ул. Ленина, 20.

Поливанов, Л. К. Столовая. Ул. Подбельского, 11.

Суворов, А. Г. Пиво. Г. Рязань, ул. Кр. Армии, д. бывш. Чукова.

Церабкооп. Буфет при гостинице. Улица Революции, 2.

ПО ГУБЕРНИИ. Алексеев, И. И. Чайная-столовая с крепкими напитками. Г. Касимов, ул Троцкого.

Баранаев, И. Л. Пиво. Г. Касимов, ул. им. Луначарского.

Борисов, В. К. Пиво. Г. Касимов, Советская ул.

Винокурова, Е. П. Чайная с крепкими напитками. Г. Зарайск, Советская ул., 401.

Джанбулатова, Н. Х. Чайная-столовая с крепкими напитками. Г. Касимов, Советская ул.

Дьяконова, П. А. Чайная-столовая с пивом. Г. Сасово.

Княжина, В. Г. Чайная с крепкими напитками. Г. Зарайск, Советская ул., 403.

Коржевин, А. И. Пиво. Г. Касимов, Советская ул.

Курганова, А. Н. Чайная и столовая с крепкими напитками. Г. Скопин, Ленинская ул., 53.

Мамонов, И. Н. Буфет на ст. Горки, М.-Каз. ж. д.

Моссельпром. Оптовая. Пиво. Г. Скопин, Красная пл., 61.

Моссельпром. Пиво. Г. Скопин, Ленинская улица, 54.

Моссельпром. Склад пива. Г. Михайлов, пл. Свободы, в корпусах, Скопинского у.

Моссельпром. Пиво. Г. Спасс-Клепики, Красная ул., Рязанского у.

Мусина, Г. С. и Улекяшкин, А. Г. Буфет. Г. Касимов, Советская ул.

«Октябрь» Церабкооп. Чайная и столовая и биллиардная. Г. Касимов, Советская улица.

Пономарев, И. А. Пиво. Г. Спасск, Шацкая ул.

Преображенская, А. М. Буфет с пивом. Г. Скопин, при ст. Скопин, Сыз.-Вяз. ж. д.

Прудское ЕПО (кооп.). Чайная-закусочная с пивом. Старопашенская слобода, Михайловской вол., Скопинского у.

Раменский Пивоваренный Завод. Пиво. Г. Сасово.

Спасское Вольно-Пожарное О-во. Столовая с крепкими напитками. Г. Спасск, Шацкая улица.

Тарасов, Ф. Я. Буфет. Г. Сасово.

Тульский Союз Потреб. О-в (кооп.). Пиво. Г. Скопин, Советская ул., 54.

ЖИВОТНОЕ СЫРЬЕ.

Г. РЯЗАНЬ. Берксан, Л. И. и Уцеховский, М. Л. Кожсырье и рыба. Ново-Базарная пл.

Рывкин, М. Г. и Бас, Г. З. Полуоптовая. Покупка и продажа сырых кож. 1-я Пролетарская ул., 29.

ПО ГУБЕРНИИ. Алазвинский, А. Н. Кожсырье. Г. Шацк, Рабоче-Крестьянская ул., 16, Сасовского у.

Попов, В. И. Покупка и продажа кожсырья. С. Стрелецкая Слобода, Шацкой вол., Сасовского у.

Потанский, Г. К. Покупка и продажа кожсырья. С. Стрелецкая Слобода, Шацкой вол., Сасовского у.

Потапский, И. К. Покупка и продажа кож. Г. Шацк, Октябрьская ул., 23.

Старо-Рязанское Потреб. О-во (кооп.). Заготовка кожсырья. С. Старая Рязань, Рязанского у.

ЛЕСНЫЕ И СТРОИТЕЛЬНЫЕ МАТЕРИАЛЫ, ДРОВА.

Г. РЯЗАНЬ. «Волга-Ока-Лес» (гос.). Лесные материалы. Ул. Революции, 14/16.

Публесотдел (гос.). К-ра. Ул. Полонского, 6.

Гублесотдел. Дрова и строительный материал. Советская пл., 5.

Рязанский Союз Потреб. О-в (кооп.). Лесные материалы. Ул. Красной Армии, 9/15.

ПО ГУБЕРНИИ. Волго-Окский-Лесотрест. Г. Сасово.

Лисицин, Т. Г. и К°. Лесные материалы. С. Горлово, Скопинского у.

Рязгублесотдел (гос.). Лесные и щепные материалы. С. Тума. Рязанского у.

НЕФТЕПРОДУКТЫ.

Г. РЯЗАНЬ. Нефтесиндикат. Нефтепродукты. Товарн. ст. Рязань, М.-Каз. ж. д.

ПО ГУБЕРНИИ. Нефтесиндикат. Оптовая. Нефтепродукты. Ст. Данков, Р.-У. ж. д.

Нефтесиндикат. Нефтепродукты. Город Касимов.

Нефтесиндикат. Нефтепродукты. Близ ст. Михайлов, Р.-У. ж. д., Скопинского у.

Нефтесиндикат. Оптовая. Нефтепродукты. Ст. Раненбург, Р.-У. ж. д.

Нефтесиндикат. Нефтепродукты. Ст. Скопин, Сыз.-Вяз. ж. д.

Нефтесиндикат. Нефтесклад. Г. Опасск, ул. Семикина.

Нефтесиндикат. Нефтепродукты. С. Шилово, Спасского у.

МАНУФАКТУРА, ГАЛАНТЕРЕЯ И ГОТОВОЕ ПЛАТЬЕ.

Г. РЯЗАНЬ. Егорьвский Текстильно-Швейный Трест. Мануфактура и готовое платье. Ул. Революции, 2.

Райпотребсоюз (кооп.). Мануфактура. Ул. Подбельского, 13.

Рязпайторг, паев. т-во (гос.). Мануфактура. Ул. Подбельского, д. Шульгина.

ПО ГУБЕРНИИ. Касимовский Уисполком. Торгово-Промышленное Об'единение. Мануфактурный магазин. Г. Касимов, Советская улица.

Касимовский Уселькредсоюз (кооп.). Мануфактурно-галантерейный. Г. Касимов, Советская ул.

Касимовский Уселькредсоюз. Мануфактурно-галантерейный. Г. Касимов, Советская ул.

Кобозев, П. В. Мануфактура и бакалея. Г. Пронск, Рязанская ул., 30, Скопинского у.

Мало-Могилевское С.-Х. Кред. Т-во (кооп.). Мануфактура и готовое платье. Г. Сасово.

«Об'единение», Егорьевская гос. швейная ф-ка. Готовое платье и белье. Ул. Подбельского, д. бывш. Шульгина.

Перевлесское Потреб. О-во (кооп.). Мануфактура и бакалея. С. Перевлес, Рязанск. у.

Петровы, П. Я., П. П. и Д. П. Мануфактура. Г. Сасово.

Прязсоюз, Вост.-Рязанский и Зап.-Пензенский Союз потреб. О-в (кооп.). Мануфактура. Г. Сасово.

Раненбургское Гор. Потреб. О-во (кооп.). Мануфактура, бакалея. Г. Раненбург, Советская ул., 14.

Сазонов, И. В. и К°. Мануфактура и бакалея. Г. Михайлов, Красная ул., 13.

Спас-Клепиковский Госваттрест. Вата и ткань. С. Ектур, Спас-Клепиковской вол., Рязанского у.

Спас-Клепиковской Потреб. Союз (кооп.). Мануфактура и бакалея. Г. Спас-Клепики, Красная ул., Рязанского у.

Столпянское Потреб. О-во (кооп.). Мануфактура и бакалея. С. Столпянск, Рязанского у.

Ухиловское Потреб. О-во (кооп.). Мануфактура и бакалея. С. Ухилово, Рязанск. у.

КОЖА, ОБУВЬ И КОЖЕВЕННЫЕ ИЗДЕЛИЯ.

Г. РЯЗАНЬ. Рязкожтрест. Обувь. Улица К. Маркса, 1/7.

«Рязпайторг», гос. паев. т-во, маг. № 3. Кожевенный товар. Угол Сенной и Н.-Базарной пл.

ПО ГУБЕРНИИ. Бусаевское Промысловое Кооп. Т-во. Ст. Потапово, Р.-У. ж. д.

Лыков, Н. В. и К°. Кожа и обувь. Г. Михайлов, пл. Свободы.

Менашов, А. Обувь и кожтовары. С. Тума, Рязанского у.

Райш, К. А. Обувь и кожтовары. Г. Скопин, Красная пл.

МАШИНЫ, ДВИГАТЕЛИ И СЕЛЬСКОХОЗЯЙСТВЕННЫЕ ОРУДИЯ.

Г. РЯЗАНЬ. Госсельсклад. С.-х. орудия и железо-скобяные товары. Ул. Революции, 9.

Рязрайселькредсоюз (кооп.). С.-х. машины, семена и с.-х. орудия. Ул. Революции, 184, д. бывш. Баканова.

МЕТАЛЛИЧЕСКИЕ ИЗДЕЛИЯ И ЖЕЛЕЗО-СКОБЯНЫЕ ТОВАРЫ.

Г. РЯЗАНЬ. Рязпайторг, гос. паев. т-во. Железо-скобяные товары. Н.-Базарная пл., ул. Революции.

ПО ГУБЕРНИИ. Госзачугплав (гос.). Чугунно-литейная посуда. Г. Касимов, ул. Ленина.

Касимовский Уисполком Торгово-Промышленное Об'единение. Железо-скобяные и москательные товары. Г. Касимов, Советская ул.

Прязсоюз (кооп.). Скобяные и бакалейные товары. Г. Сасово.

Раненбургский Райселькредитсоюз (кооп.). Полуоптовая. Железо-скобяные и др. предметы с.-х. Г. Раненбург, Красная пл.

Саговский Сельхозсоюз (кооп.). Железо-скобяные товары. Г. Сасово.

Скопинский Райсоюз (кооп.). Оптовая. Железо-скобяные товары и бакалея. С. Горлово, Скопинского у.

Скопинский Райселькредитсоюз (кооп.). Железо-скобяные и бакалейные товары. Гор. Скопин, Красная пл.

ТПО Ряз.-Ур. ж. д. (кооп.). Железо-скобяные и бакалейные товары. Ст. Павелец, Р.-У. ж. д.

ГОСТИНИЦЫ.

Г. РЯЗАНЬ. Церабкооп. Гостиница. Улица Революции, 2.

ПО ГУБЕРНИИ. «Красная Звезда». Коллектива инвалидов. Гостиница со столовой. Г. Касимов, Советская ул.

ЗРЕЛИЩА.

ПО ГУБЕРНИИ. «Красная Звезда» (частн.). Коллектива служащих. Кинематограф. Г. Скопин, Городской сад.

Филиппов, В. В. Кинематограф. Г. Сапожок, Семинарская ул., 34, Ряжского у.

КОМИССИОННЫЕ И ПОСРЕДНИЧЕСКИЕ ТОРГОВЫЕ ЗАВЕДЕНИЯ.

Г. РЯЗАНЬ. Центросоюз (кооп.). Комиссионно-транспортные операции. Улица Подбельского, 1.

Госбанк. Торгово-комиссионные операции. Ул. Ленина, 40.

«Транспорт», акц. о-во. Комиссионные и транспортные операции. Ул. Подбельского, 1.

ТРАНСПОРТ И УПАКОВКА.

Г. РЯЗАНЬ. Водный транспорт Центросоюза (кооп.). Транспортно-комиссионные операции. Ул. Подбельского, 1.

«Транспорт», акц. о-во. Транспортные и комиссионные операции. Ул. Подбельского, 1.

ПО ГУБЕРНИИ. «Транспорт». Транспортирование грузов, товаро-складочные операции. Г. Касимов, Советская ул.

«Транспорт», Сасовское аг-ство. Заключение сделок по перевозке грузов. Г. Сасово.

РАЗНЫЕ.

Г. РЯЗАНЬ. Ленинградский Табачный трест. Оптовая. Табак. Ул. Кр. Армии, дом бывш Москвина.

Промысловый Кооператиный Союз Охотников. Охотничьи припасы. Г. Рязань, Вознесенская ул., 34.

Рязанский Союз Производственных Артелей (кооп.). Оптовая. Кустарные изделия. Селезневская ул., д. бывш. Соловьева.

ПО ГУБЕРНИИ. Сазонов, Н. М. Скупка продуктов с.-х. Г. Михайлов, ул. К. Маркса, д. 13, Скопинского у.

СМЕШАННЫЕ.

Г. РЯЗАНЬ. Рязанский Райпотребсоюз (кооп.). Товары широкого потребления. Уг. ул. Кр. Армии и К. Маркса, д. Губкоммунотдела, 9/15.

Рязанский Райпотребсоюз. Склад разных товаров. Ново-Базарная пл., д. Губко.

Церабкооп. Пище - вкусовые предметы. Уг. ул. Либкнехта и Певческой, д. бывш. Коровкина.

Церабкооп. Продукты первой необходимости. У пристани Рязань «Ока».

Церабкооп. Продукты первой необходимости. Ул. Революции, д. Селькредитсоюза.

ПО ГУБЕРНИИ. Букарева, З. Я. Булочная, вино, бакалея. Г. Зарайск. Красноармейская ул., 51.

Великодворское ЕПО (кооп.). Предметы широкого потребления. Зав. Великодворье, Рязанского у.

Горловское Потреб. О-во (кооп.). Бакалея, железо-скобяные товары и мануфактура. С. Горлово, Скопинского у.

Данковское Гор. Потреб. О-во (кооп.). Полуоптовая. Предметы широкого потребления. Г. Данков ул. К. Маркса, Раненбургск. у.

Дединовское Потреб. О-во (кооп.). Продукты первой необходимости. С. Дединово, Базарная пл., Зарайского у.

Елатомское Потреб. О-во (кооп.). Предметы широкого потребления. Гор. Елатьма, Базарная пл., Касимовского у.

Еринский Рабочий Кооператив. Предметы широкого потребления. С. Ерино, Скопинского у.

«Искра», артель инвалидов (частн.). Продукты первой необходимости. С. Ал.-Невский, Раненбургск. у.

Канинское ЕПО (кооп.). Предметы широкого потребления. С. Канино, Канинской вол., Ряжского у.

Касимовский Промсоюз. Кустарные изделия, мука, мануфактура. С. Тума, Рязанского у.

Козловское ТПО (кооп.). Предметы широкого потребления. Ст. Лев Толстой, Р.-У. жел. дор.

Курловское ЕПО (кооп.). Предметы широкого потребления. Завод Курлово, Рязанского у.

Ларионов, И. П. и Древлев. Предметы первой необходимости. Г. Ряжск, ул. Энгельса.

Лесно-Конобеевское Потреб. О-во (кооп.). маг. № 1. Предметы широкого потребления. С. Лесно-Конобеево, Базарная пл.

Масленников, Н. В. и К°. Железная, щепная и бакалейная торговля. Г. Михайлов, пл. Свободы, в корпусах.

Павелецкое Кредитное С.-Х. О-во (кооп.). Сельско-хоз. орудия. С. Павелец, Скопинского у.

Палищинское ЕПО (кооп.). Предметы широкого потребления. С. Палища, Рязанск. у.

«Пахарь», с.-х. кредитное т-во (кооп.). Мануфактура, бакалея и земледельческие орудия. С. Столпцы, Рязанского у.

Побединский Церабкооп. Предметы широкого потребления. С. Победенка, Скопинского у.

Потреб. О-во Рабочих и Служащих М.-Каз. ж. д. Предметы широкого потребления. Троицкая слобода, 439.

Пронское Потреб. О-во (кооп.). Предметы широкого потребления. Г. Пронск, Рязанская ул., Скопинского у.

Прязсоюз, Вост.-Рязанский и Зап.-Пензенский Союз Потреб. О-в (кооп.). Оптовая. Предметы широкого потребления. Г. Сасово.

Путятинское Потреб. О-во (кооп.). Предметы широкого потребления. С. Путятино, Сасовского у.

Раненбургский Райпотребсоюз (кооп.). Предметы широкого потребления. С. Ал.-Невское, Раненбургск. у.

Раненбургский Райпотребсоюз. Полуоптовая. Предметы широкого потребления. Ст. Политов, Р.-У. ж. д.

Раненбургский Райпотребсоюз. Оптовая. Предметы широкого потребления. Г. Раненбург, пл. Октябрьской Революции, 5.

Раненбургский Райпотребсоюз. Оптово-розничная. Предметы широкого потребления. Посел. Проскурово, Раненбургск у.

Распопов, С. П. и К°. Железо-скобяные товары, керосин, мука и проч. Г. Раненбург, Советская ул., 12.

Ряжский Райсоюз С.-Х. Кредитной Кооперации. Продукты с.-х. производства. Г. Ряжск, ул. К. Маркса.

Ряжское Потреб. О-во (кооп.). Предметы широкого потребления. Г. Ряжск, ул. Песталоцци.

Ряжский Райпотребсоюз. Предметы широкого потребления. Ст. Ряжск I, Р.-У. ж. д.

Ряжский Райпотребсоюз. Оптовая. Пище-вкусовые предметы. С. Сарай, Ряжского у.

Ряжский Райпотребсоюз. Полуоптовая. Предметы широкого потребления. С. Хрущево, Старосимовской вол., Рязанского у.

Сапожковское Потреб. О-во (кооп.). Предметы широкого потребления. Г. Сапожок, Соборная пл., 13 и 32, Ряжского у.

Сапожковское Потреб. О-во (кооп.). Пище-вкусовые предметы. Г. Сапожок, Соборная, 13 и 32.

Сапожковское Кооперативное Кредитное С.-Х. Т-во. Предметы широкого потребления. Гор. Сапожок, Соборная ул., 23/34.

Сараевское Потреб. О-во (кооп.). Предметы широкого потребления. С. Сарай, Рязанского у.

Скюпинское Потреб. О-во (кооп.). Предметы широкого потребления. Г. Скопин, ул. Ленина, 53.

Скопинское Потреб. О-во. Оптовая. Разные товары. Г. Скопин, ул. Ленина, 63.

Спасс-Клепиковское Потреб. О-во (кооп.). Предметы широкого потребления. Г. Спасс-Клепики, Базарная пл., Рязанского у.

Терехов, М. В. Предметы широкого потребления. Посел. Лев Толстой, Раненбург. у.

ТПО, М.-Кур. ж. д. (кооп.). Предметы широкого потребления. С. Тума, Рязанского у.

Фроловское Потреб. О-во (кооп.). Предметы широкого потребления. С. Фрол, Рязакского у.

Шацкое Гор. Потреб. О-во (кооп.). Предметы широкого потребления. Г. Шацк, Республиканская пл., Сасовского у.

Самарская губ.

ХЛЕБ, ЗЕРНО И ФУРАЖ.

Г. САМАРА. Альшенецкий и К°. Мука. Троицкие корп., 20.

Госбанк. Оптовая. Хлебные товары. Советская ул., 93.

Дормидонтов, И. Е. и **Тункины, А. П.** и П. П. Мука, фураж. Троицкий базар.

Пинус, М. Г. Мука, зерно, Троицкий базар.

Прозоров, Я. М., Кошелев, В. И. и **Медведев, А. И.** Хлеб. Троицкий базар.

Селькредсоюз (кооп.). С.-х. продукты и железо-скобяные изделия. Кооперативная ул., 96.

ТПО Сам.-Злат. ж. д. Хлеб и бакалея. За Панским переездом.

Хлебопродукт, акц. о-во. К-ра. Оптовая. Мука, зерно. Кооперативная ул., 82.

ПО ГУБЕРНИИ. Бугурусланское ЕПО (кооп.). Хлеб. Г. Бугуруслан, Московская ул., 65.

Госбанк. Закупка зернопродуктов. Г. Сергиевск, Бугурусланского у.

Госмельница № 22. Мука. Г. Пугачев.

Госторг. К-ра. Скупка зернопродуктов. С. Абдулино, Бугурусланского у.

Госторг. К-ра. Скупка зернопродуктов. Г. Сергиевск, Бугурусланского у.

Ставропольское ЕПО (кооп.). Скупка с.-х. продуктов. С. Ставрополь, Самарского у.

Хлебопродукт, акц. о-во. Скупка зернопродуктов. Ст. Подбельское, Сам.-Злат. ж. д.

Хлебопродукт. Скупка зерновых продуктов. С. Павловка, Бузулукского у.

Хлебопродукт. Скупка зерновых продуктов. Г. Сергиевск, Бугурусланского у.

ЗЕЛЕНЬ, ОВОЩИ И ФРУКТЫ.

Г. САМАРА. Жуковский, М. А. и **Гильман, Л. И.** Фрукты. Ново-Троицкие корпуса, 9.

Русско-Бухарское Акц. О-во. Оптовая. Сухие фрукты. Советская ул., 121.

ПО ГУБЕРНИИ. Кооперативное Товарищество. Оптовая. Садо-огород. К-ра. С. Обшаровка, Самарского у.

МЯСО, ДИЧЬ и РЫБА.

Г. САМАРА. Госрыбторг. К-ра. Оптовая. Рыба. Троицкие корпуса, 14.

Коган, С. В. Рыба. Троицкий базар.

Селькредсоюз (кооп.). Мясо и бакалея. Ново-Троицкие корпуса.

ТПО Сам.-Злат. ж. д. (кооп.). Мясо и бакалея. Ильинская пл.

МОЛОЧНЫЕ ПРОДУКТЫ И ЯЙЦА.

ПО ГУБЕРНИИ. Бугурусланский Райсельредсоюз (кооп.). Скупка яиц. Г. Сергиевск, Бугурусланского у.

«Русот», акц. о-во. К-ра. Скупка яиц. Г. Сергиевск, Бугурусланского у.

БАКАЛЕЯ.

Г. САМАРА. Гико. Бакалея и гастрономия. Советская ул., 88.

Гико. Бакалея и гастрономия. Советская **ул., 88.**

Готгильф, М. А. Бакалея и хлеб. Самарская, 61.

Губкоопсоюз Трудовых Артелей. Бакалея и хлебо-фураж. **Самарская ул., 53.**

Губпотребсоюз (кооп.). Отделение № 1. Бакалея. Уг. ул. Чепаевской и Ленинградской.

Губпотребсоюз, отд-ние № 2. Бакалея. Садовая ул., 237.

Губпотребсоюз, отд-ние № 3. Бакалея Троицкие корпуса.

Губпотребсоюз, отд-ние № 4. Бакалея. Галактионовская, д. бывш. Решетникова.

Губпотребсоюз, отд-ние № 9. Бакалея. Уг. ул. Ленинградской и Самарской.

Губпотребсоюз, отд-ние № 11. Бакалея Рабочий поселок.

Губпотребсоюз, отд-ние № 12. Бакалея. Мещанский посел., Соловьиная ул., 6.

Губпотребсоюз, отд-ние № 29. Бакалея Садовая ул., 243.

Губпотребсоюз, отд-ние № 31. Бакалея. Троицкий базар.

Губпотребсоюз, отд-ние № 34. Бакалея. При Трубочном з-де.

Губпотребсоюз, отд-ние № 37. Бакалея. Уг. ул. Ленинградской и Кооперативной.

Губторг (гос.). Бакалея. Троицкие корпуса, 10.

Крахмалпатсиндикат. К-ра. Оптовая. Патока. Троицкие корпуса, 5.

Пензенский Госспичтрест. К-ра. Оптовая. Спички. Троицкий базар.

Сахаротрест. Сахар. Кооперативная, 80.

Союз Картофельной Кооперации. Патока. Самарская ул., 111.

Тавьев, М. М. Бакалея. Самарская, 61.

ТПО Сам.-Злат. ж. д. Бакалея и хлеб. Мещанский посел.

ТПО Сам.-Злат. ж. д. Бакалея и хлеб. Посел. Новый Оренбург.

ТПО Сам.-Злат. ж. д., отд-ние № 5. Бакалея. Садовая ул., 216.

ТПО Сам.-Злат. ж. д., отд-ние № 2. Бакалея. Сенная ул., 17.

Файн, Я. Б. Бакалея и хлеб. Самарская ул., 61.

Чаеуправление. Чай, кофе, сахар. Кооперативная ул., 80.

ПО ГУБЕРНИИ. Сахаротрест, аг-ство. Оптовая. Сахар. Г. Бузулук, Красноармейская ул., 75.

Сахаротрест. Оптовая. Сахар. Г. Мелекесс, Н.-Соборная ул., 62.

«Сеятель», потреб. о-во (кооп.). Базисный склад. Соль. С. Сорочинское, Бузулукского у.

ГАСТРОНОМИЯ И ВИНА.

Г. САМАРА. Винсиндикат. К-ра. Оптовая. Вино. Советская ул., 104.

Генкин, М. Л. и **Рабинович, Л. Г.** Вино и гастрономия. Ленинградская ул., 66/68.

Гико (кооп.). Гастрономия и бакалея. За р. Самаркой.

Гико. Гастрономия и бакалея. Ленинградская ул., 51.

Гико. Гастрономия и бакалея. Уг. Ленинградской и Самарской ул.

Гико. Гастрономия и бакалея. Саратовская ул., 269.

Госспирт. К-ра. Оптовая. Спиртные продукты. Ул. Льва Толстого, 127.

Губторг. Вино и гастрономия. Советская ул., 104.

«Конкордия» (кооп.). Оптовая. Вина. Галактионовская ул., 25.

«Конкордия». Виноградные вина. Садовая ул., 251.

«Конкордия». Виноградные вина. Советская ул., 103.

Рабинович, К. И. Вино и гастрономия. Ленинградская ул., 30.

Турквинтрест. К-ра. Оптовая. Вино. Некрасовская ул., 2.

ПО ГУБЕРНИИ. Госспирт. Базисный склад № 4. Вино. Г. Балаково.

Госспирт, аг-ство. Оптовая. Вино. Г. Бузулук, **Выгонная ул., 3.**

ТАБАЧНЫЕ ИЗДЕЛИЯ...

Г. САМАРА. Атливанников, Л. Н. Табак и бакалея. Ленинградская ул., 25, лавка № 6/7.

Гостабактрест. Оптовая. Табачные изделия. Саратовская ул., 60.

Донгостабфабрика. К-ра. Оптовая. Табак и табачные изделия. Ново-Троицкие корпуса, 9.

«Экономия», артель инвалидов (частн.). Табак и табачные изделия. Ленинградская ул., 25.

СТОЛОВЫЕ, ПИВНЫЕ И БИЛЛИАРДНЫЕ.

Г. САМАРА. Автонов, М. И. Столовая и чайная. Уг. Кооперативной и Ленинградской ул., 68/78.

Башпром. К-ра. Оптовая. Пиво. Уг. Некрасовской и Кооперативной ул.

Башпром. Базисный склад. Пиво. Садовая ул., 218.

Башпром. Биллиардная. Садовая ул., 218.

Безруков, И. С. Столовая и пиво. Советская ул., 103.

Борисов, Н. И. и **Квятковский, А. И** Биллиардная. Советская ул., 106.

Борисова, Н. М. и **Квятковская, М. А.** Пиво. Советская ул., 106.

Возканьян, С. Н. Пиво. Ленинградская ул., 85.

Воробьев, П. И. Чайная, столовая и биллиардная. Самарская ул., 51.

Залыгина, А. И. Столовая и пиво. Воскресенская пл.

Калинина, А. П. Пиво. Садовая ул., 267.

Камнев, М. А. Пиво. Ул. Льва Толстого и Кооперативная.

Кахуров, Р. Г. Пиво. Биллиардная. Советская ул., 76.

Киреев, А. И. Пиво. Уг. ул. Льва Толстого и Самарской, 60/107.

Клепиковы, А. и **М. И.** Столовая и пиво. Советская ул., 99.

Коллектив Безработных № 1. Столовая и пиво. Ленинградская ул., 66.

Коллектив Безработных № 2. Столовая и пиво. Советская ул., 110.

Коллектив Безработных № 3. Столовая и пиво. Самарская ул., 53.

Лядов, Г. М. Пиво. Красноармейская ул., 6.

Мизерный, Н. А. и **Гормачев, П. Н.** Биллиардная. Уг. Ленинградской и Кооперативной ул.

Оренбургский Губсельпром. К-ра. Оптовая. Пиво. Самарская ул., 8.

Оренбургский Губсельпром. Пиво. Уг. Садовой и Полевой ул., 359.

Отин, Т. Д. и **Абашев, И. Т.** Столовая. Уг. Советской и Ленинградской ул., 97/27.

Рахметулин, А. О. Столовая и пиво. Ул. Л. Толстого, 56.

Рязанов, В. А. Столовая и пиво. Самарская ул., 59.

Савенков, П. И. Пиво. Советская ул., 147.

Управ. Домами Военведа. Биллиардная. Саратовская ул., 85.

Ушаков, Т. Н. Столовая и пиво. Самарская ул., 53.

Феферов, В. Ф. Пиво. Советская ул., 115.

Шах-Баз, П. О. Столовая и пиво. Уг. Красноармейской и Сенной, 38/37.

Шележинский, Э. О. и **Антонов, И. А.** Пиво и биллиардная. Советская ул., 80.

КОЖИ (полуфабрикат) И ЖИВОТНОЕ СЫРЬЕ.

Г. САМАРА. Ватькаев, И. Скупка и продажа кож. Ильинский двор.

Кожсиндикат. К-ра. Оптовая. Кожтовары. Кооперативная ул.

Кутуев, М. Н. и **Арасланов, А. И.** Кожтовары. Троицкий базар, 67. Кожевенные ряды.

Кожевенный завод ОМХ (гос.). Оптовая. Кожтовары. За р. Самаркой.

Кожевенный завод ОМХ. Кожи и обувь. Кооперативная ул., 72.

Кожевенный завод ОМХ. Оптовая. Кожтовары. Кооперативная, 102.

Хазановы, Басс и Акопьяну. Кожтовары. Кооперативная ул., 92.

Шишкин, Ф. М. Скупка и продажа кож. Ильинский рынок.

НЕФТЕПРОДУКТЫ.

Г. САМАРА. Нефтесиндикат. Нефтепродукты. На косе.

Нефтесиндикат. Нефтепродукты. Рабочий посел.

Нефтесиндикат. Оптовая. Нефтепродукты. Самарская ул., 53.

ПО ГУБЕРНИИ. Нефтесиндикат. Нефтепродукты. Г. Бузулук, Петропавловская пл.

СТРОИТЕЛЬНЫЕ МАТЕРИАЛЫ.

Г. САМАРА. «Волго-Каспий-лес» (гос).. Оптовая. Лесные материалы. Набережная р. Волги, между Ярмарочной и Торговой ул.

Всеколес. Кооперативная, 71.

Новиков, В. С., Пастернак, М. Х. и Столновский, И. П. Строительные и электротехнические материалы. Ленинградская ул., 48.

Полесторг, акц. о-во. К-ра. Лесные материалы. Кооперативная ул., 75.

«Центропробизоль» (гос.). Оптовый. Пробочные изделия. Угол Кооперативной и Ленинградской.

Цементный Трест. К-ра. Оптовая. Цемент. Коммунальная ул., 8.

МАНУФАКТУРА И ГАЛАНТЕРЕЯ.

Г. САМАРА. Вайнштрауб, А. Ш. и И. Ш. Мануфактура. Кооперативная ул., 78.

Гельман, Б. С. и Гликман, А. В. Мануфактура. Ленинградская ул., 53.

Губпотребсоюз (кооп.), отд-ие № 5. Мануфактура и галантерея. Кооперативная ул., 96.

Губпотребсоюз, отд-ие № 7. Мануфактура и галантерея. Уг. Саратовской и Ленинградской ул.

Губторг. Мануфактура и галантерея. Кооперативная ул., 74.

Камвольный Трест. Оптовая. Шерстяная мануфактура. Ново-Троицкие корпуса, 8.

Моссукно (гос.). Оптовая. Суконная мануфактура. Ленинградская ул., 35.

«Мосторг». Мануфактура. Советская, 84.

«Мосторг». Галантерея. Ленинградская.

Пастернак, С. Г., Чудаков, Х. А. и Янковский, С. Я. Мануфактура. Ленинградская ул., 58.

Пешков, Н. В. и Панин, Г. П. Мануфактура. Ленинградская ул., 3.

Розенберг, Я. С. Мануфактура. Троицкий базар, корпус № 3.

Султанов, Г. и Хамитов, Л. Мануфактура и галантерея. Ново-Троицкие корпуса, № 1.

Текстильсиндикат. К-ра. Оптовая. Текстильные изделия. Кооперативная ул., 70.

ТПО Сам.-Злат. ж. д. (кооп.), отд-е № 1. Мануфактура и галантерея. Уг. ул. Л. Толстого и Садовой.

Уразгильдеев, У. С. Мануфактура. Ново-Троицкие корпуса, № 1.

Хрипунов, С. Ф. Мануфактура. Троицкий базар.

ПО ГУБЕРНИИ. Губторг. Мануфактура. Г. Мелекесс, Базарная пл.

Мелекесский Райселькредсоюз (кооп.). Мануфактура. Г. Мелекесс, ул. III Интернационала.

ОБУВЬ, ФУРНИТУРА, КОЖЕВЕННЫЕ И ШОРНЫЕ ИЗДЕЛИЯ И ЭКИПАЖИ.

Г. САМАРА. Кожевенный завод ОМХ. Обувь и кожтовары. Кооперативная ул., 72.

«Коммерсант», т-во Грачев, А. И., Львов, М. И. и Ваиштейн, М. С. Обувь. Кооперативная ул., Ново-Троицкие корпуса, 5.

Кожзавод ОМХ'а. Кожевенная торговля. Оптовая. За рекой Самаркой.

Кожтрест (гос.). Кожевенно-обувная торговля. Кооперативная, 73, Цыганский баз.; Ильинский баз.; Садовая, 245; Троицкий баз.; Советская, 84.

Кожсиндикат. Кожевенные товары. Кооперативная, 67.

МАШИНЫ, ДВИГАТЕЛИ И С.-Х. ОРУДИЯ. И ТЕХНИЧЕСКИЕ ТОВАРЫ.

Г. САМАРА. Госсельсклад. С.-х. орудия. Ул. Стеньки Разина.

Новиков, В. С., Пастернак, М. Х. и Стояновский, И. П. Электротехнические и строительные материалы. Ленинградская, 48.

Сельмаш (гос.). С.-х. машины. Советская ул., 76.

Эльмаштрест. Оптовая. Электротехнические матерцалы. Ленинградская ул., 40/92.

МОСКАТЕЛЬНЫЕ, ХИМИЧЕСКИЕ И РЕЗИНОВЫЕ ТОВАРЫ.

Г. САМАРА. Ардашников, И. М. и Ландер, А. И. Москательные и железо-скобяные товары. Ленинградский пер., 76.

1-й гос. мыловаренный завод. Мыло. Троицкие корпуса, 10.

Гико. Москательные товары. Самарская, 51.

Губторг. Москательно-химические товары. Г. Самара.

Резинотрест. Оптовая. Резиновые изделия. Кооперативная ул., 71.

Самарский базисный склад Пензенского Госспичтреста. Троицкий рынок, корп. № 7. Спички, свечи, мыло.

Сараев, Н. А. Москательные и железо-скобяные товары. Троицкая ул., 35.

«Химуголь» (гос.). Оптовая. Химические продукты. Кооперативная ул., 70.

АПТЕКАРСКИЕ И ПАРФЮМЕРНЫЕ ТОВАРЫ.

Г. САМАРА. Губмедторг, маг. № 2. Медикаменты. Ленинградская ул., 55.

Губмедторг. Аптека № 3. Саратовская, 115.

Губмедторг. Аптека № 4. Уг. Садовой и Ленинградской.

Губмедторг. Аптека № 5. Садовая ул., 216.

Губмедторг. Аптека № 6. Ул. Л. Толстого, № 68.

Губмедторг. Аптека № 7. Уг. Советской и Воскресенской.

Губмедторг. Аптека № 11. Уг. Садовой и Предтеченской.

Губмедторг. Аптека № 8. Садовая ул., 273.

Губмедторг. К-ра. Оптовая. Медикаменты. Саратовская ул., 115.

МЕТАЛЛИЧЕСКИЕ ИЗДЕЛИЯ, МЕТАЛЛЫ И СКОБЯНЫЕ ТОВАРЫ.

Г. САМАРА. Ардашников, И. М. и Ландер, А. И. Железо-скобяные и москательные товары. Ленинградская ул., 76.

Губпотребсоюз (кооп.). Железо-скобяные товары. Уг. Галактионовской и Ленинградской ул.

Губторг. Железо-скобные изделия. Ленинградская ул., корпус № 5.

Исаковские, Бр. и Горбунов. Железо-скобяные и канатно-веревочные товары. Ленинградская ул., 76.

Муратовы, Я. Ф. и В. Ф., Варганов, Г. Ф. и Самонин, П. М. Железо-скобяные товары. Троицкая ул., 33.

Рудметаллторг, акц. о-во. К-ра. Железо. Советская ул., 86.

Рудметаллторг. К-ра. Железо-скобяные товары. Троицкая ул., 32.

Сараев, Н. А. Железо-скобяные и москательные товары. Троицкая ул., 35.

Селькредсоюз (кооп.). Железо-скобяные и с.-х. продукты. Кооперативная ул., 96.

«Уралмет». К-ра. Уг. Советской и Ленинградской ул.

ПО ГУБЕРНИИ. Мелекесский Райселькредсоюз (кооп.). Железо-скобяные товары. Гор. Мелекесс, Базарная пл.

ГОСТИНИЦЫ.

Г. САМАРА. Вершинин, Г. В. Номера для приезжающих. Советская ул., 86.

Квятковский, А. И. Номера для приезжающих. Советская ул., 106.

Почельников, М. И. Номера для приезжающих. Советская ул., 103.

Управление Домами Военведа (гос.). Номера для приезжающих. Саратовская ул., 85.

ЗРЕЛИЩА.

Г. САМАРА. «Модерн» (гос.). Кинотетр.Ул. Л. Толстого.

«Художественный» (гос.). Кино-театр и прокат кино-лент. Советская, 103.

ПО ГУБЕРНИИ. Артель Союза Работников Искусства. Кино-театр. Г. Бузулук, Красноармейская ул., 55.

Рабочий клуб им. Троцкого. Кино-театр. Г. Троцк.

БАНИ.

Г. САМАРА. Борисов, Н. И. и Черкес, С. И. Баня № 5. Ильинская ул., 222.

Борисов, Н. И. и Черкес, А. И. Баня. Сенная ул., 6.

Перминов, Д. Я. Баня. Саратовская ул., д. 70.

Чаковский, Б. М. Баня. Казанская ул., д. 134.

РАЗНЫЕ.

Г. САМАРА. Губпотребсоюз (кооп.). Посуда. Ленинградская ул., дом бывш. Зарубалова.

Губшвейпром (гос.). Готовое платье. Ленинградская ул., 29.

Исаковские и Горбунов. Канатно-веревочные и железо-скобяные товары. Ленинградская ул., 76.

Коллектив безработных пекарей при Бирже Труда. Кондитерская и хлебопекарня. Советская ул., 92.

Мосторг, акц. о-во. Универсальный магазин. Мануфактура, обувь и парфюмерия. Советская ул., 84.

Москвошвей (гос.). Готовое платье. Ново-Троицкие корпуса.

Полиграфпром (гос.). Писчебумажные товары. Ленинградская ул., 46.

«Самарский Губторг». Кооперативная, 74

«Транспорт», акц. о-во. Транспортирование грузов. Кооперативная ул., 65.

Фарфортрест. К-ра. Оптовая. Фарфоровые изделия. Кооперативная ул., 58

Центробумтрест. Оптовая. Бумага. Советская ул., 91.

Центропробизоль (гос.). Оптовая. Пробочные изделия. Уг. Кооперативной и Ленинградской ул.

СМЕШАННЫЕ.

Г. САМАРА. Госторг. К-ра. Оптовая. Экспртно-импортные товары. Кооперативная ул., 108.

Губсоюз Потреб. О-в (кооп.). Оптовая. Разные товары. Уг. Кооперативной и Некрасовской ул.

Губторг. К-ра. Оптовая. Кожевенно-мануфактурные и винно-гастрономические товары. Кооперативная ул., 74.

Заречнев, И. И. Семячки и др. товары. Троицкий базар.

Кооператив работников земли и леса и рабочих швейной промышленности. Разные товары. Ленинградская ул., 29.

Мосторг. К-ра. Оптовая. Мануфактура, обувь и парфюмерия. Советская ул., 84.

Промторг, Нижегородского ГСНХ. К-ра. Ул. Л. Толстого, 24.

Райнус, С. Г. и Е. Г. Парфюмерия, хозяйствен. и москательные товары. Уг. Ленинградской и Кооперативной ул.

Стальпайторг, акц. о-во. Оптовая. Разные товары. Новотроицкие корпуса.

ТПО Сам.-Злат. ж. д. Разные товары. Арцыбушевская ул., 70.

ПО ГУБЕРНИИ. Балаковский Гор. Исполком. Разные товары. Г. Балаково.

Балаковское Потреб. О-во (кооп.). Разные товары. Г. Балаково, Чернышевская ул., д. 40.

Бузулукское ЕПО (кооп.). Разные товары. Г. Бузулук, Красноармейская, 51.

Бузулукский Райселькредсоюз (кооп.). Разные товары. Гор. Бузулук, Базарная ул., 28.

Кошкинское ЕПО (кооп.). Разные товары. С. Кошки, Мелекесского у.

Мелекесское ЕПО (кооп.). Оптовая. Разные товары. Г. Мелекесс, ул. III Интернационала, 65.

Мелекесский Райселькредсоюз (кооп.). Горная ул., 97.

Райпотреб. О-во (кооп.). Разные товары. Г. Пугачев, уг. Казанской и Топорской ул.

Самарский Губторг. Разные товары. Г. Бузулук, Красноармейская ул., 47.

Самарский Губторг. Разные товары. С. Сорочинское, Бузулукского у.

«Сеятель», потреб. о-во (кооп.). Мануфактура, кожа и обувь. С. Сорочинское, Бузулукского у.

Троцкое Гор. Потреб. О-во (кооп.). Разные товары. Г. Троцк, Самарского у.

Саратовская губ.

ХЛЕБ, ЗЕРНО И ФУРАЖ.

Г. САРАТОВ. Городское Кредитное С.-Х. Т-во (кооп.). Хлеб и фураж. Верхний базар, корпус, 33.

Городское Кредитное С.-Х. Т-во. Хлеб и фураж. Митрофаньевский базар, 11.

Курдюмское Кредитное С.-Х. Т-во. Хлеб, фураж. Михайловская ул., уг. Мирного пер.

Райпотребсоюз (кооп.). Фураж. Александровская ул., уг. Первомайской.

Райпотребсоюз. Фураж. Семенная пл.

Сармельподотдел, Губземотдела. Мука. Ул. Ленина, уг. Чернышевской.

Сарсельсоюз (кооп.). Хлеб и фураж. Александровская ул., уг. Чесовенной.

Хлебопродукт, акц. о-во. С.-х. продукты. Ул. Чернышевского.

Шайбель, Я. Я. Мука и зерно. Верхний базар, Хлебная пл.

ПО ГУБЕРНИИ. Бердников, Н. С. Мука Г. Петровск, ул. К. Маркса, корпус 1.

Госторг. Ссыпка зерна и хлебные продукты. С. Самойловка, Балашевского у.

Камышинский Комбинат, Уисполкома. Оптовая. Мука и пшено. Г. Камышин, Старый город, мельница № 1.

Коновалов, А. Ф., Земсков, Вострокнутов и Беляев. Рожь, овес и подсолнухи. С. Колышлей, Сердобского у.

Папков, М. Д. Мука, пшено и горох. С. Беково, Сердобского у.

Певзнер, М. Я. Ссыпка зерна и подсолнухи. Г. Сердобск, Новобережная, 11.

Петровский Усельсоюз. С.-х. продукты. Г. Петровск, ул. К. Маркса.

«Продовольствие» (частн.). Зерно и мука. Г. Балашев, Советская пл.

Райпотребсоюз (кооп.). Хлебные продукты. С. Самойловка, Балашевского у.

Соловков, Т. Ф. Рожь, овес и чечевица. Г. Сердобск, Базарная пл., 7.

Хлебопродукт, акц. о-во. Зерно-продукты. Г. Новоузенск, Новоземская ул.

Хлебопродукт. Зерно-продукты. Г. Хвалынск, Вольского у., Красноармейская ул.

Церабкооп. Хлеб и мануфактура. С. Б.-Карабулак, Вольского у.

Шишкин, Г. М. Мука, пшено и подсолнухи. С. Беково, Сердобского у.

БУЛОЧНЫЕ И КОНДИТЕРСКИЕ.

Г. САРАТОВ. 1-я Артель Инвалидов. Хлеб и кондитерские товары. Республиканская ул., 26.

ТПО Р.-У. ж. д. (кооп.). Хлеб и кондитерские товары. Никольская ул., 27.

Церабкооп. Хлеб и кондитерские товары. Ул. Ленина, 50.

Церабкооп. Хлеб и кондитерские товары. Республиканская ул., 11.

ЗЕЛЕНЬ, ОВОЩИ И ФРУКТЫ.

Г. САРАТОВ. Абрамов, Г. И. Фрукты. Митрофаньевская пл.

Бабушкин, В. М. Фрукты. Митрофаньевский базар.

Нижне-Волжская Областная Контора Акционерного Общества

„ХЛЕБОПРОДУКТ“

АДРЕС: Саратов, Чернышевская улица, дом № 86, тел. 5-59.

Доводит до сведения всех организаций и частных лиц, что ею через свои конторы, заготпункты и лабазы в пределах: Саратовской, Астраханской, Пензенской губ. и Республики Немцев-Поволжья производятся:

1. Закупка различного рода зернопродуктов, как-то: ржи, пшеницы, проса, овса, ячменя, чечевицы, подсолнуха и пр., по существующим рыночным ценам непосредственно от крестьянина за наличный расчет, а также от кооперативных и государственных организаций на договорных началах.

2. Реализация переработанных продуктов, как-то: пшеничной и ржаной муки всех сортов, пшена, гречневой и манной крупы. По ценам ниже рыночных.

3. Переработка зерна для **всех** на все виды стандартных помолов на собственных мельницах в Саратовской и Пензенской губерниях за минимальную помольную плату натурой или деньгами по соглашению. Мельницы расположены по линиям железных дорог с завозными складами частного пользования.

Об условиях следует обращаться: в гор. Саратове—в контору мельницы № 24 (быв. Рейнеке), угол Никольской и Чернышевской улиц, телефоны №№ 5-59, 8-10, 11-42, а в районах Астрахани, Пензы, Балашова, Аткарска (Саратовской губернии) и Покровске к Управляющим Отделениями, а в провинции к заведывающим мельницами.

574

Грязнов, Я. М. Фрукты и овощи. Крестьянская пл.

Калинин, Я. В. Фрукты и рыба. Митрофаньевский базар.

Карапетов, К. К. Фрукты. Митрофаньевская пл.

Коллектив Безработных при Бирже Труда (кооп.). Фрукты. Митрофаньевский базар.

«Посредник», артель инвалидов. Фрукты, овощи, хлеб и фураж. Крытый рынок, 11.

ПО ГУБЕРНИИ. Кузмичев, С. Я. Овощи и рыба. Г. Кузнецк, пл. К. Маркса.

МЯСО, ДИЧЬ и РЫБА.

Г. САРАТОВ. Госрыбсиндикат. Рыба. Ул. Ленина, корпус 1.

Госрыбсиндикат. Контора. Никольская ул., корпус 1.

Губмясохладобойня (гос.). Мясо. Верхний базар, корпус 9.

Губмясохладобойня. Мясо. Крытый рынок, 227/8.

Губмясохладобойня. Мясо. Крытый рынок, 244/5.

Губмясохладобойня. Мясо. Крытый рынок, 246/7.

Губсельсоюз (кооп.). Мясо. Крытый рынок, 259.

Крючков, Н. И. Рыба. Верхний базар, 12.

Церабкооп. Мясо и рыба. Верхний базар, маг. 23.

Церабкооп. Мясо и рыба. Крытый рынок, маг. 2.

ПО ГУБЕРНИИ. Аткарское Городское С.-Х. Кооперативное Т-во. Мясо и скот. Г. Аткарск, Базарная пл.

Журавлев, И. Г. Скот и мясо. Г. Елань, Балашевского у., Красная ул., 23.

Леонтьев, Д. И. Скот и мясо. Г. Балашев, Советская пл.

БАКАЛЕЯ.

Г. САРАТОВ. «Бакалейщик». (Зиновьев, Н. И. и К°. Бакалея. Александровская ул., корпус 2.

Губторг, ГСНХ. Бакалея. Никольская ул.

ГУМ. Оптово-розничная. Бакалея. Александровская ул., 3.

Евтеев, Г. С. и К°. Бакалея. Крытый рынок, 282/283.

«Ларек», паев. т-во. Бакалея. Крытый рынок.

«Ларек». Бакалея. Крытый рынок.

Пичикянц, О. А. Бакалея, гастрономия и вино. Ул. Ленина, 45.

Сахаротрест. Сахар. Ул. Ленина, 54.

Сольсиндикат. Соль. Б.-Казачья ул., уг. Александровской.

Спичтрест. Спички. Ильинская ул., 10.

ТПО Р.-У. ж. д. (кооп.). Бакалея. Ул. Ленина, 10/12.

ТПО Р.-У. ж. д., маг. № 3. Бакалея. Ул. Ленина, около вокзала.

Церабкооп, маг. № 3. Бакалея. Ленинская ул., уг. Ильинской.

Церабкооп, маг. № 4. Бакалея и хлеб. Солдатская слоб.

Церабкооп, маг. № 7. Бакалея и хлеб. Советская ул., уг. Ильинской.

Церабкооп, маг. № 10. Бакалея и хлеб. Пугачевская ул.

Церабкооп, маг. № 11. Бакалея и хлеб. М.-Царицинская ул., уг. Железнодорожной.

Церабкооп, маг. № 12. Бакалея и хлеб. Вознесенская ул., уг. Веселой.

Церабкооп, маг. № 13. Бакалея и хлеб. Чернышевская ул., 118.

Церабкооп, маг. № 15. Бакалея. Уг. Бабушкина взвоза и Чернышевской ул.

Церабкооп, маг. № 17. Бакалея и хлеб. Ильинская ул., уг. Бахметьевской.

Церабкооп, маг. № 18. Бакалея и хлеб. Хвалынская ул., уг. Соколовой.

Церабкооп, маг. № 19. Бакалея и хлеб. Ул. Чернышевского, уг. Соколовой.

Церабкооп, маг. № 20. Бакалея. Ильинская ул., уг. Республики.

Церабкооп, маг. № 25. Бакалея и хлеб. Новоузенская ул., уг. Печальной.

Церабкооп, маг. № 26. Бакалея и фураж. Красная ул., уг. Новоузенской.

Церабкооп, маг. № 27. Бакалея и хлеб. Монастырская слоб.

Широко-Буеракское С.-Х. Кооперативное Т-во. Бакалея. Крытый рынок, 48/49.

ПО ГУБЕРНИИ. Антиповское Потреб. О-во (кооп.). Бакалея и мануфактура. Г. Антиповка, Камышинского у.

«Бакалейщик», частн. торг. т-во. Бакалея. Г. Вольск, Базарная пл.

Балашевский Райпотребсоюз (кооп.). Бакалея и мануфактура. Г. Аркадьевск, Балашевского у.

Балашевский Усельсоюз. Бакалея и мануфактура. Г. Аркадьевск, Балашевского у.

Вольский Комбинат Уисполкома. Бакалея и железо-скобяные товары. Г. Вольск, Базарная пл.

Гелшанское Потреб. О-во (кооп.). Бакалея, пиво и пр. товары. 10-я дачная остановка, Саратовского у.

Камышинский Райпотребсоюз. Бакалея и мануфактура. Г. Камышин, Советская ул., д. бывш. Голова.

Кольтенберген, Ф. Я. Бакалея и мануфактура. Г. Камышин, Базарная пл., лавка бывш. Маслова.

Красно-Ярское Потреб. О-во. Бакалея и мануфактура. С. Красный Яр, Камышинского у.

Лопуховское Потреб. О-во. Бакалея и мануфактура. С. Лопуховка, Камышинского у.

«Меркурий», частн. торг. т-во. Бакалея. Г. Вольск, Базарная пл.

Нижне-Добрынское Потреб. О-во. Бакалея и мануфактура. С. Н.-Добрынка, Камышинского у.

Пензенский Райкредсельсоюз (кооп.). Бакалея и мануфактура. С. Колышлей, Сердобского у.

Петровский Комбинат Уисполкома. Бакалея. Г. Петровск, ул. К. Маркса.

Петровский Церабкооп. Бакалея и мануфактура. Г. Петровск, ул. К. Маркса, корпус 1.

Райпотребсоюз. Соль. Г. Кузнецк, пл. К. Маркса.

Рудненское Потреб. О-во. Бакалея и мануфактура. С. Рудня, Камышинского у.

Саратовский Комбинат ГСНХ. Бакалея и железо-скобяные товары. Г. Кузнецк, пл. К. Маркса.

Сахаротрест. Оптовая. Сахар. Г. Балашев, Рабочая ул., 29.

Сахаротрест. Сахар. Г. Кузнецк, уг. Красной ул. и Свердловского пер.

Сольсиндикат. Соль. Г. Аткарск, Базарная пл., 15.

Сольсиндикат. Базисный склад. Соль. Г. Вольск, Базарная пл.

Сольсиндикат. Базисный склад. Соль. Г. Камышин, Старый город, пакгауз 4.

Сольсиндикат. Соль. Г. Сердобск, Набережная ул., 1.

Сольсиндикат. Базисный склад. Соль. Г. Хвалынск, Вольского у.

Усселькустпром (кооп.). Бакалея и галантерея. Г. Кузнецк, пл. К. Маркса.

ГАСТРОНОМИЯ И ВИНА.

Г. САРАТОВ. Арутунянц, А. Н. Гастрономия и вино. Цыганская ул., 7.

Асватуров, Н. А. Вино. Крытый рынок, 263.

Афронян, М. А. Вино, гастрономия. Александровская ул., 26.

Винсиндикат. Вино и водочные изделия. Ул. Республики, 26.

Винторг, акц. о-во. Вино. Ул. Республики, 10/16.

Госспирт. Водочные изделия. Б.-Горная ул., уг. Александровской.

Госспирт. Водочные изделия. Б.-Горная ул., 211.

Госспирт. Водочные изделия. Казарменная ул., уг. Соколовой.

Госспирт. Водочные изделия. Крытый рынок, 17.

Губсовнархоз. Оптово-розничная. Вино. Ул. Ленина, уг. Никольской.

Губсовнархоз, маг. № 2. Вино. Крытый рынок, 52.

Инджикянц, С. М. Вино и гастрономия. Пугачевская ул., 144.

Кавказские Минеральные Воды (гос.). Склад. Минеральные воды. Театральная пл., 1/3.

«Конкордия» (кооп.). Вино. Ильинская ул., 45/70.

«Конкордия». Вино. Крытый рынок, 270.

«Конкордия». Вино. Никольская ул., корпус 26.

«Конкордия». Вино. Октябрьская ул., 2.

Мебзоянц, С. М. Вино и пиво. Александровская ул., 25.

Пичиков, А. М. Вино и гастрономия. Александровская ул., 26.

Пичиков, А. М. Оптовый склад. Вино. Ул. Республики, 16.

Резаков, О. М. Вино и гастрономия. Ул. Ленина, 98.

Саргубпотребсоюз (кооп.). Оптовая. Вино. М.-Казачья ул., уг. Александровской.

Тер-Егишев, К. И. Вино и водочные изделия. Цыганская ул., корпус 6.

ПО ГУБЕРНИИ. Балашевский Комбинат Уисполкома. Вино и гастрономия. Г. Балашев.

Госспирт. Водочные иделия. Г. Аткарск.

Госспирт. Водочные изделия. Г. Балашев, ул. Ленина.

Госспирт. Водочные изделия. Г. Вольск, Советская пл.

Госспирт. Водочные изделия. Г. Вольск, Революционная ул., 8.

Госспирт. Водочные изделия. Г. Елань, Базарная пл.

Госспирт. Водочные изделия. Г. Камышин, набер. р. Волги.

Госспирт. Водочные изделия. Г. Камышин, Октябрьская ул., 77.

Госспирт. Водочные изделия. Г. Сердобск, Братская пл., 2.

Елшанский, Н. В. Вино и пиво. Г. Вольск, киоск на берегу р. Волги.

Загрядский, С. П. Вино и гастрономия. Г. Кузнецк, ст. ж. д.

Магриц, Н. С. Вино и гастрономия. С. Ершево, Новоузенского у.

Моисеев, П. М. Вино и гастрономия. Г. Кузнецк, Крестьянская ул.

Новоузенский Комбинат Уисполкома. Вино и гастрономия. Г. Новоузенск.

Церабкооп. Вино и гастрономия. Г. Кузнецк, пл. К. Маркса.

ТАБАЧНЫЕ ИЗДЕЛИЯ.

Г. САРАТОВ. Государственная Табачно-Махорочная Ф-ка. Табачные изделия. Ул. Ст. Разина, уг. Рабочей.

Донгостабакфабрика. Контора. Табачные изделия. Ул. Ленина, 47.

«Ларек», паев. т-во. Табачные изделия и бакалея. Крытый рынок.

СТОЛОВЫЕ, ПИВНЫЕ И БИЛЛИАРДНЫЕ.

Г. САРАТОВ. Аванесов, С. Г. Пиво. Ул. Ленина, 43.

Алавидзе, Т. Ф. Столовая. Ул. Ленина, 49.

«Ампир», Саккисьянц, К. А. Ресторан. Александровская ул., 27.

«Арарат», Вартан Мартиросянц. Ресторан. Ул. Республики, здание консерватории.

Баленьянс, Н. С. Столовая и пиво. Александровская ул., уг. Б.-Казачьей, 2/4.

Безруков, В. И. Столовая и биллиардная. Ул. Республики, 42.

«Волга», Гуськов, Г. П. Столовая и пиво. Ул. Республики, 26.

Гидт, Э. В. Столовая и пиво. Первомайская ул., 69.

Гико. Столовая и пиво. Ул. Республики, д. 21.

Губисполком, посредбюро. Чайная-столовая. Ул. Ленина, уг. Никольской.

Давыдов, И. А. Пиво. Чесовенная ул., д. 57/58.

Домнин, К. Н. Пиво. Александровская ул., 26/40.

Жигулевский пивоваренный завод (гос.). Базисный склад. Приютская, ул., 50.

Жигулевский пивоваренный завод. Пиво. Александровская ул., 28.

Жигулевский пивоваренный завод. Пиво. Чесовенная ул., 28.

ЛСПО Ленинградский Союз Потреб. О-в (кооп.). Пиво. Митрофаньевская пл., лавка 1.

ЛСПО. Пиво. Цыганская ул., 2/4, лавка 4.

Макаров, А. Г. Пиво. Александровская ул., 39/31.

Мебзоянц, С. М. Столовая с пивом. Александровская ул., 25.

Михайловский, П. И. Биллиардная и пиво. Цыганская ул., 12.

Морозов, А. И. Буфет. Монастырская слоб., ипподром.

Моссельпром (гос.). Пиво. Ильинская ул., уг. Б.-Кострижной.

Моссельпром. Пиво. Ул. Ленина, 139.

О-во Друзей Беспризорного ребенка. Столовая. Ул. Республики, 20/30.

Павлов, Т. Д. Пиво. Монастырская слоб.

Пирбек-Ян, Х. А. Пиво. Никольская ул., уг. Армянской, 26.

Серебрякова, Л. С. Биллиардная. Цыганская ул., уг. Никольской.

Сухов, С. И. Столовая и пиво. Ул. Республики, 23/10.

«Торговое», торг. отд. Всеросс. О-во Слепых. Пиво. Столовая. Ул. Респблики, 27/23.

Трехгорный пивоваренный завод (гос.). Базисный склад. Пиво. Ул. Ленина, 41.

Трехсосенский пивоваренный завод, Ерусалимчик, С. Е. (частн.). Базисный склад. Пиво. Ул. Ленина, 65.

Трудовое Т-во (частн.). Буфет. Вокзал I класс.

«Утро», Семенов, Д. Ф. Пиво. Часовенная, 92.

Хлыстов, Н. Д. Пиво. Ильинская ул., уг. Б.-Кострижной.

Храмов, В. Г. Столовая. Ильинская ул., д. 43.

ПО ГУБЕРНИИ. Андриасов, С. М., Бесчетников, М. А., Никин, В. К. и **Синягин, А. И.** Буфет. Ст. Балашев, Р.-У. ж. д.

Аслам, Х. А., Гейер, Г. С. и **Мурзаев, А. В.** Столовая-чайная. Г. Аткарск, Советская ул., 30.

Аткарское 1-е Буфетное Т-во (частн.). Буфет. Ст. Аткарск.

Бакунинский пивоваренный завод (гос.). Пиво. С. Евлашево, Кузнецкого у.

Бакунинский пивоваренный завод. Пиво. Г. Кузнецк, Братский пер.

Бакунинский пивоваренный завод. Полуоптовая. Пиво. Г. Кузнецк, пл. К. Маркса, д. 31.

Баландинский Волкрестком (гос.). Столовая-чайная. Аркатского у.

Балашевская Товарная Биржа. Биллиардная. Г. Балашев, ул. Ленина, д. бывш. Соловейчика.

Барковский, И. М. Биллиардная и пиво. Г. Елань, Балашевского у., Советская ул., д. 128.

«Волга», частн. т-во. Столовая - чайная. Г. Камышин, берег р. Волги.

«Гостиница» (частн.). Ресторан. Г. Балашев, ул. Ленина, 20/32.

Езушков, И. В. Пиво. Г. Хвалынск, Вольского у.

Жигулевский пивоваренный завод (гос.). Склад. Пиво. Г. Вольск, Революционная ул.

Жигулевский пивоваренный завод. Полуоптовая. Пиво. Г. Камышин, Советская ул., 18.

Задков, С. Е. Биллиардная. Г. Новоузенск, около вокзала.

Комарова, А. К. Столовая-чайная. Г. Балашев, ул. Троцкого, 54.

Кондюкова, А. И. Столовая и пиво. Г. Кузнецк, Манторовский пер., 45.

Курдюков, С. Ф. Столовая-чайная и вино. Г. Новоузенск.

Моисеев, П. М. Пиво. Г. Кузнецк, Манторовская ул., 43.

Моссельпром (гос.). Пиво. Г. Аткарск, Базарная пл., 18.

Моссельпром. Склад. Пиво. Г. Балашев, Пролетарская ул., 35.

Моссельпром. Пиво. Г. Балашев, ул. Троцкого, 56.

«Общественное Питание» (частн.). Т-во. Столовая-чайная и пиво. Г. Сердобск, Базарная пл.

Пензенский Спиртотрест. Пиво. Г. Сердобск, Базарная пл., 3.

Пензенский Спиртотрест. Полуоптовая. Пиво. Г. Сердобск, Базарная пл., 9.

Петровский Уисполком. Биллиардная, буфет и пиво. Г. Петровск, пл. К. Маркса.

Петровский Уисполком. Биллиардная. Г. Петровск, Советская ул., сад 1-го Мая.

Раменский пивной склад (частн.). Пиво. Г. Кузнецк, Манторовский пер.

Растяпин, С. И. Биллиардная. Г. Вольск, Живорыбный взвоз.

Родионов, М. Ф. Пиво. Г. Балашев, Красная ул., 43.

«Самодеятельность», артель инвалидов (частн.). Столовая-чайная. Г. Аркадск, Балашевского у.

Селькрестком. Столовая-чайная. С. Князевка, Аткарского у.

Скоморохов, И. В. Биллиардная. Гор. Аткарск, Базарная пл., 7.

Трудовой Коллектив Буфетного Т-ва (частн.). Буфет I класса. Ст. Ртищево, Сердобского у.

Ульяновский пивоваренный завод (гос.). Пиво. Г. Хвалынск, Вольского у., Советская ул., 87.

Церабкооп. Столовая № 1. Г. Кузнецк, Манторовский пер., здание почты.

Церабкооп. Столовая № 2. Г. Кузнецк, пл. К. Маркса, 4.

Церабкооп. Столовая № 3. Биллиардная. Г. Кузнецк, пл. К. Маркса.

Швецов, Н. И. Столовая-чайная. Г. Петровск, ул. К. Маркса.

Шелков, И. Д. Пиво. Г. Кузнецк, Трудовая ул., 24.

Язушин, И. В. Склад. Пиво. Г. Хвалынск, Вольского у., ул. Ст. Равина, 31.

КОЖИ.

Г. САРАТОВ. Альперович, Х. Е. Кожа. Ленинская ул., 33.

«Кожпроводник», Волков, М. Н. Кожа. Ул. Ленина.

«Кожпром» (гос.). Кожа. Ул. Ленина, 141.

Кожтрест. Оптово-розничная. Кожа и кожсырье. Ул. Ленина, 42.

Перевозов, И. Ф. Кожа. Верхний базар, 10.

Хохлов, Д. Я. Кожа, шерст и обувь. Гоголевская ул., 37.

ПО ГУБЕРНИИ. Селькустпром (кооп.). Кожевенные товары. Г. Кузнецк, пл. К. Маркса.

ЖИВОТНОЕ И РАСТИТЕЛЬНОЕ СЫРЬЕ.

Г. САРАТОВ. Бурашников, А. Д. Кожсырье и дубильные материалы. Ул. Ленина, Хлебная пл., корпус 34/3.

Герасимов, С. А. Кожсырье. Камышинская ул., 100.

Косухин, С. Л. Конский волос и щетина. Первомайская ул., 91.

ПО ГУБЕРНИИ. Госторг. Кожсырье. С. Алгай, Новоузенского у.

Нижневолжский Трест. Скупка растительного сырья. Г. Кузнецк, Трудовая ул.

«Об'единение», трудовая земледельческая артель (кооп.). Кожсырье, хлеб и фураж. С. Беково, Сердобского у.

«Шерсть», акц. о-во. Шерсть. С. Алгай, Новоузенского у.

СТРОИТЕЛЬНЫЕ И ЛЕСНЫЕ МАТЕРИАЛЫ, ДРОВА, ТВЕРДОЕ МИНЕРАЛЬНОЕ ТОПЛИВО.

Г. САРАТОВ. Гублеспром ГСНХ. Лесные материалы. Ильинская пл.

Губземуправление. Лесные материалы. Коммунарная пл., 26.

Гублеспром ГСНХ. Лесные материалы. Набережная ул., 5.

Гублеспром ГСНХ. Коммерческий отдел. Ул. Чернышевского, 97.

Донуголь (гос.). Минеральное топливо и продукция чугуна. Ильинская ул.

Немпром УСНХ. Лесные материалы. Ильинская пл.

Пензолес (гос.). Контора. Ул. Ленина, 47.

Полесторг, акц. о-во. Реализация продукции. Никольская ул., 26.

ПО ГУБЕРНИИ. Аткарский Усельскосоюз (кооп.). Лесные материалы. Г. Аткарск, Базарная пл., 4.

Гублеспром ГСНХ. Лесные материалы. Г. Камышин, Старый город, за полотном жел. дор.

Донуголь (гос.). Уголь. Г. Балашев, тупик Ю.-В. ж. д.

Петровский Комбинат Уисполкома. Каменный уголь. Г. Петровск.

НЕФТЕПРОДУКТЫ.

Г. САРАТОВ. Нефтесиндикат. Нефтепродукты. Александровская ул., уг. Гоголевской.

Нефтесиндикат. Нефтепродукты. Ул. Ленина, Верхний базар.

Нефтесиндикат. Контора. Нефтепродукты. Ул. Ленина, 84/86.

Нефтесиндикат. Нефтепродукты. Митрофаньевская пл.

ПО ГУБЕРНИИ. Камышинский Усельскосоюз (кооп.). Нефтепродукты, железо-скобяные товары. С. Рудня, Камышинского у.

«Надежда», Красно-ярское кредитное с.-х. т-во. Нефтепродукты. Г. Красный-Яр, Камышинского у.

Нефтесиндикат. Нефтепродукты. Г. Аткарск, за полотном ж. д.

Нефтесиндикат. Нефтепродукты. Г. Балашев, Верхняя ул.

Нефтесиндикат. Нефтепродукты. Г. Вольск, берег р. Волги.

Нефтесиндикат. Нефтепродукты. Г. Вольск, речка Нижне-Малыковка.

Нефтесиндикат. Нефтепродукты. С. Дергачи, Новоузенского у.

Нефтесиндикат. Нефтепродукты. Ст. Елань, Балашевского у.

Нефтесиндикат. Нефтепродукты. Г. Камышин, Старый город, нефтяная пристань.

Нефтесиндикат. Нефтепродукты. Г. Камышин, Беленький овраг.

Нефтесиндикат. Нефтепродкты. Г. Кузнецк, за линией ж. д.

Нефтесиндикат. Нефтепродукты. Г. Новоузенск.

Нефтесиндикат. Нефтепродукты. Г. Петровск.

Нефтесиндикат. Нефтепродукты. С. Ржево, Новоузенского у.

Нефтесиндикат. Нефтепродкты. Г. Сердобск, Железнодорожная ул., 14.

Нефтесиндикат. Нефтепродукты. С. Улеши, Саратовского у., баржа № 40.

Нефтесиндикат. Нефтепродукты. С. Улеши, Саратовского у., баржа № 125.

Нефтесиндикат. Нефтепродукты. Г. Хвалынск, Вольского у.

Тарасовское Кредитное С.-Х. Т-во (кооп.). Нефтепродукты и железо-скобяные товары. С. Неткач, Камышинского у.

МАНУФАКТУРА И ГАЛАНТЕРЕЯ.

Г. САРАТОВ. Аверьянов и **Корышев,** т-во. Мануфактура и галантерея. Верхний базар, корпус 29.

«Бостон», Лашков, Г. Г. Мануфактура и галантерея. Никольская ул., 27.

Вязниковско-Муромское об'едикение льняных ф-к (гос.). Льняные изделия. Базар, 8.

«Галанторг». Козлов и К⁰. Галантерея. Александровская ул., копус 4.

Губторг (гос.). Мануфактура. Александровская ул., уг. Часовенной.

Камвольный Трест. Оптовая. Мануфактура. Ул. Ленина, уг. Александровской.

«Камвольсбыт» (гос.). Акц. о-во. Никольская, 26. Мануфактура.

Коровин, И. Ф. Мануфактура. Верхний базар, 4.

Кремер, А. Ф. и К⁰. Галантерея. Александровская ул., 1/3.

Ларин, С. Н. Мануфактура. Ул. Ленина, уг. Александровской.

2-е Льноправление (гос.). Льняные изделия. Верний базар, 4 корпус.

Моссукно (гос.). Опотово-розничная. Мануфактура. Ул. Республики, 10.

«Моссукно». К-ра и оптсклад. Ул. Республики, 10. Торг. сукнами.

«Мосторг». Никольская, уг. Ленинской. Мануфактура.

Текстильсиндикат. Мануфактура. Ул. Ленина, 70/72.

«Ткач», пром. кооп. т-во. Мануфактура. Александровская ул., 47.

Церабкооп. Мануфактура. Александровская ул., 33.

Шмуклер, В. Я. Мануфактура и галантерея. Верхний базар, 13.

ПО ГУБЕРНИИ. Аткарский Райпотребсоюз (кооп.). Мануфактура. С. Баланда, Аткарского у., Базарная пл.

Баландинское Кредитное Т-во (кооп.). Мануфактура. Ст. Баланда, Р.-У. ж. д., Аткарского у., Базарная пл.

Волжское Торговое Т-во (частн.). Мануфактура. Г. Камышин, Октябрьская ул.

Кольтенберген, Ф. Я. Мануфактура и бакалея. Г. Камышин, Базарная пл., лавка бывш. Маслова.

Красно-Ярское Потреб. О-во. Мануфактура и бакалея. Слоб. Красный Яр, Камышинского у.

Лопуховское Потреб. О-во. Мануфактура и бакалея. С. Лопуховка, Камышинского у.

Нижне-Добринское Потреб. О-во. Мануфактура и бакалея. С. Н.-Добринка, Камышинского у.

«Новая Жизнь», Лысогорское потреб. о-во. Мануфактура. С. Лысые горы, Аткарского у.

Пензенский Райкредсельхозсоюз (кооп.). Мануфактура и бакалея. С. Колышлей, Сердобского у.

Петровский Комбинат Уисполкома. Мануфактура и бакалея. Г. Петровск, ул. К. Маркса.

Петровский Райпотребсоюз. Мануфактура и бакалея. Г. Петровск, ул. К. Маркса.

Петровский Усельсоюз. Мануфактура. Г. Петровск, ул. К. Маркса.

«Победа», Баландинское дор. потреб. о-во. Мануфактура. С. Баланда, Аткарского у.

Райкредсельхозсоюз (кооп.). Мануфактура и с.-х. орудия. С. Б.-Карабулак, Вольского у.

Саратовский Комбинат ГСНХ. Мануфактура. Г. Кузнецк, пл. К. Маркса.

«Смычка», Лысогорское потреб. о-во. Мануфактура. С. Лысые горы, Аткарского у.

«Текстильщик», кооп. рабочих и служащих ф-ки «Саратовская мануфактура». Мануфактура и бакалея. Ф-ка «Саратовская мануфактура», Саратовского у.

1-е Торг. Т-во (частн.). Мануфактура и обувь. С. Ртищево, Сердобского у., Базарная пл.

ТПО Р.-У. ж. д. (кооп.). Мануфактура, бакалея и железо-скобяные товары. С. Ртищево, Сердобского у.

Церабкооп. Мануфактура и хлеб. С. Б.-Карабулак, Вольского у.

ОБУВЬ И КОЖЕВЕННЫЕ ИЗДЕЛИЯ.

Г. САРАТОВ. Губторг ГСНХ. Обувь. Ул. Республики, уг. Александровской.

Губторг ГСНХ. Обувь и кожа. Ул. Ленина.

Согоян, П. П. и **Раксельвян, Г. К.** Обувь и галоши. Верхний базар, корпус 10.

ПО ГУБЕРНИИ. Комбинат Балашевского Уисполкома. Обувь и мануфактура. Г. Балашев, Советская пл.

1-е Торговое Т-во (частн.). Обувь и мануфактура. С. Ртищево, Сердобского у., Базарная пл.

МАШИНЫ, ДВИГАТЕЛИ И С.-Х. ОРУДИЯ.

Г. САРАТОВ. Сарсельсоюз (кооп.). Оптово-розничная. С.-х. машины и запасные части. Ул. Ленина, 44.

ПО ГУБЕРНИИ. Вольский Усельсоюз (кооп.). С.-х. машины и кустарные изделия. Г. Вольск.

Госсельсклад НКЗ. С.-х. инвентарь. Г. Аткарск.

Госсельсклад НКЗ. С.-х. орудия, машины семена. Г. Балашев, Советская пл., Каменный корпус.

Госсельсклад НКЗ. С.-х. машины и орудия. Г. Вольск, Октябрьская ул., 37.

Госсельсклад НКЗ. С.-х. орудия, машины и инвентарь. Г. Сердобск, Ленинская ул.

Райсельхозсоюз (кооп.). С.-х. орудия и машины. С. Б.-Карбулак, Вольского у.

ТЕХНХИЧЕСКИЕ, МОСКАТЕЛЬНЫЕ, ХИМИЧЕСКИЕ И РЕЗИНОВЫЕ ТОВАРЫ.

Г. САРАТОВ. Губторг ГСНХ. Москательные и химические товары. Ул. Ленина.

Губкоммунотдел. Электрическое освещение и перевозка пасажиров. Ул. Ленина.

Резинотрест. Оптово-розничная. Резиновые товары и азбест. Никольская ул.

Северный Химический Трест. Контора. Ул. Ленина, 36.

«Электрострой» ГСНХ. Электростроительные и технические товары. Ул. Ленина, д. 38/40.

ПО ГУБЕРНИИ. «Госшвеймашина», акц. о-во. Швейные машины и части к ним. Г. Кузнецк, ул. Ленина, 186.

АПТЕКАРСКИЕ И ПАРФЮМЕРНЫЕ ТОВАРЫ.

Г. САРАТОВ. Медторг (гос.). Аптека № 1. Вольская ул., уг. Крапивной.

Медторг. Аптека № 2. Ул. Ленина, уг. Камышинской.

Медторг. Аптека № 3. Б.-Горная ул., уг. Александровской.

Медторг. Аптека № 4. Республиканская ул., уг. Александровской.

Медторг. Аптека № 5. Малая Царицынская ул., уг. Железнодорожной.

Медторг. Аптека № 6. Б.-Горная ул., уг. Веселой.

Медторг. Медицинское имущество. Крапивная ул., уг. Вольской.

ПО ГУБЕРНИИ. Балашевский Уисполком. Аптека. Г. Балашев, Рабочая ул., д. бывш. Камского.

Медторг. Аптека. Г. Вольск, Революционная ул.

Народная аптека. Г. Аткарск, Советская ул., 4.

ПИСЧЕБУМАЖНАЯ И КНИЖНАЯ ТОРГОВЛЯ.

Г. САРАТОВ. Губпросторг. Губоно. Книги, писчебумажные и наглядные пособия. Александровская ул., уг. М.-Казачьей, 4.

Губпросторг Губоно. Писчебумажные товары. Ул. Республики, 17.

Губпросторг Губоно. Книги, писчебумажные и музыкальные принадлежности. Ул. Республики, 7/9.

Издательство Украины. Книги. Ул. Республики, 5/17.

Немгосиздат. Книги и писчебумажные принадлежности. Ул. Республики, 212.

Центробумтрест ГСНХ. Бумага и картон Ул. Республики, 27/30.

МЕТАЛЛИЧЕСКИЕ ИЗДЕЛИЯ, МЕТАЛЛЫ И СКОБЯНЫЕ ТОВАРЫ.

Г. САРАТОВ. Губторг ГСНХ. Железо-скобяные товары. Ул. Ленина.

Металлторг, т-во **Карташев, П. П.** и **Мухин, П. К.** Железо-скобяные товары. Верхний базар, корпус 28.

ПО ГУБЕРНИИ. Вольский Усельсоюз (кооп.). Железо-скобяные и с.-х. товары и кустарные изделия. Г. Вольск, Базарная пл.

Камышинский Усельсоюз. Железо-скобяные товары. С. Рудня, Камышинского у.

Мясников, Н. А. и **Конягин, А. К.** Скобяные товары и мануфактура. С. Колышлей, Сердобского у.

«Надежда», Красно-Ярское кредитное с.-х. т-во. Железо-скобяные товары. Г. Красный Яр, Камышинского у.

Петровский Усельсоюз. Железо-скобяные товары. Г. Петровск, ул. К. Маркса.

«Согласие», с.-х. артель (кооп.). Скобяные товары и мануфактура. Г. Сердобск, Базарная пл.

Тарасовское Кредитное С.-Х. Т-во (кооп.). Железо-скобяные товары. С. Неткачи, Камышинского у.

Центросоюз (кооп.). Железо-скобяные товары и бакалея. Г. Вольск, Базарная пл.

ГОСТИНИЦЫ.

Г. САРАТОВ. «Европа», Губкоммунотдела. Гостиница. Александровская ул., уг. Республики.

«Коммунальное Подворье», Губкоммунотдела. Гостиница. Ул. Республики, 3.

Рожков, Ф. И. Номера для приезжающих. Первомайская ул., 69/101.

КОМИССИОННЫЕ И ПОСРЕДНИЧЕСКИЕ ЗАВЕДЕНИЯ.

Г. САРАТОВ. Губторг ГСНХ. Комиссионная. Разные товары. Ильинская ул., 28.

Максимов, Д. И. Посредническая контора, по сдаче и приему грузов. Часовенная ул., д. 44.

Нижне-Волжское Акц. О-во. Посредническая контора. Обслуживание госпромышленности и транспорта. Александровская ул., д. 26.

ТРАНСПОРТ И УПАКОВКА.

Г. САРАТОВ. Доброфлот (гос.). Транспорт и экспедиция. Александровская ул., д. 32/34.

Губкоммунотд. Перевозка пассажиров и грузов. Ул. Ленина.

«Транспорт», 1-е акц. о-во. Прием и отправка грузов. Ул. Ленина, 2.

«Транспор.». Продажа пассажирских билетов, транспортирование и хранение грузов. Театральная ул., 7.

Центросоюз (кооп.). Транспортная комиссионная контора. Вольская ул., 36.

ПО ГУБЕРНИИ. «Волгоразгруз», Волго Каспийское паевое т-во. Контора. Погрузочные и разгрузочные работы. Г. Вольск, берег р. Волги.

Доброфлот. Комиссионные, транспортные и экспедиционные операции. Г. Вольск, Октябрьская ул., 68.

Доброфлот (гос.). Транспортирование грузов. Г. Кузнецк, Красная ул., 73.

«Землероб», Петровское кредитное с.-х. т-во (кооп.). Перевозка грузов. Г. Петровск, ул. К. Маркса, 1.

«Транспорт», 1-е акц. о-во. Транспортирование грузов. Г. Кузнецк, Рабочая ул., д. 183.

РАЗНЫЕ.

Г. САРАТОВ. Валивельский, М. А. Пряжа. Первомайская ул., 78.

Госбанк. Хлебные продукты и изделия промышленности. Советская ул., 2.

Гостехиздат. Подписка на журналы и сбыт изданий. Ул. Республики, 23/27.

Государственная Карточная Монополия. Игральные карты. Крытый рынок, 12.

Гублеспром. Торг. отдел мебельной ф-ки им. С. Халтурина. Мебель. Вольская ул., 23.

Гублеспром. Мебель. Московская, 49.

Губмельпод'отдел (гос.). Контора. Никольская, здание Губпродкома.

Губторг ГСНХ. Посуда. Ул. Ленина.

«Корзинсоюз» (кооп.). Союз по производству и сбыту плетеных изделий. Кустарные изделия. Никольская ул., уг. Б.-Кострижной.

Маслотрест (гос.). Молочные продукты и яйца. Контора. Б.-Казачья ул., уг. Степана Разина.

Наркомвнуторг. Мясохладобойня. Скот и его продукты. Крытый рынок, 4.

Полиграфпром. Правление. Ул. Республики, 31/33.

Продасиликат (гос.). Силикатные изделия. Театральная пл., 7.

«Уголок Ленина» (гос.). Приволжское отд-ние. Распространение агитационной литературы издания Пролеткульта. Ул. Республики, 30.

Центросоюз (кооп.). Баня. Ул. Чернышевского, уг. Новоузенской.

Центросоюз (кооп.). Контора. Рогатый скот. Александровская ул., уг. Первомайской.

ПО ГУБЕРНИИ. Беликов, Г. И. Рогатый скот и свиньи. С. Репывка, Сердобского у.

Голев, Д. И. Рогатый скот и лошади. Г. Елань, Балашевского у., ул. Л. Толстого.

Губрайпотребсоюз (кооп.). Кустарные изделия и хлебные продукты. Г. Кузнецк, пл. К. Маркса, 33.

Крылов, В. П. Скот. Г. Новоузенск.

«Нужда», с.-х. производственное т-во (кооп.). Рогатый скот и свиньи. С. Юматочка, Сердобского у.

Плотников, И. Д. Скот. Г. Елань, Балашевского у., Столбовая ул., 15.

«Работник», кустарно-промысл. кооп. т-во. Рогатый скот, свиньи и птица. С. Бутурлинка, Сердобского у.

Райпотребсоюз (кооп.). Кустарные изделия и хлебные продукты. Г. Кузнецк, пл. К. Маркса, 33.

Сердобский Райпотребсоюз. Предметы роскоши. Г. Сердобск, Набережная ул., 1.

«Стеклоглас», комбинат (гос.). Стекло. Хут. Мельникова, Дергачевской вол., Новоузенского у.

Усельскустпром. Кустарные изделия. Гор. Кузнецк, пл. К. Маркса.

СМЕШАННЫЕ.

Г. САРАТОВ. Гико (кооп.). Продукты своего производства и бакалея. Театральная ул., уг. Александровской.

Госсельсклад. С.-х. машины, орудия, семена и подсобные крестьянские товары. Ул. Ленина, 53.

Госторг. Кожсырье, хлеб, фураж и импортные товары. Александровская ул., 25.

Губпотребсоюз (кооп.). Оптовая. Разные товары. Александровская ул., уг. Первомайской.

Губпотребсоюз. Парфюмерия, бакалея, табак и пр. товары. М.-Казачья ул., уг. Александровской.

Губторг ГСНХ. Бакалея и проч. товары. Александровская ул., уг. Часовенной.

Губторг ГСНХ. Разные товары. Ильинская ул., 28.

Гум ВСНХ. Разные товары. Александровская ул., уг. Казачьей, 21/23.

Гюльхан-Даньян, О. С. Вино, бакалея, фрукты и пр. товары. М.-Сергиевская ул., д. 80.

Келлер, А. И. С.-х. товары и керосин. Александровская ул., 14.

Мосторг (гос.). Оптово-розничная. Парфюмерия, галантерея и химические товары. Никольская ул., 28.

Нижгубсовнархоз. К-ра. Заготовка продукции промышленности. Ул. Ленина, д. 36/56.

Нижне-Поволжский Союз С.-Х. Кооп. Крещепные товары. Верхний базар.

«Оборот», т-во Детерер, К. К. и Г. К. Крестьянские, с.-х., щепные, скобяные и пр. товары. Александровская ул., корпус 2.

Парамонов, И. И. Горшки и железощепные товары. Верхний базар.

Райпотребсоюз (кооп.). Оптово-розничная. Разные товары. Верхний базар, корпус бывш. Егорова.

Саратовский Комбинат ГСНХ. Оптовая Разные продукты. Ильинская ул., д. ГСНХ.

Саратовское Об'единение Химических Заводов ГСНХ. Клей, костяная мука, мыло и пр. товары. Ильинская ул., 28.

ТПО Р.-У. ж. д. (кооп.), маг. № 1. Хлебопродукты, мясо и пр. товары. Астраханская ул., около вокзала.

ТПО Р.-У. ж. д., маг. № 2. Вино, бакалея и мануфактура. Московская ул., 12.

ТПО Р.-У. ж. д., маг. № 3. Мануфактура, обувь, галантерея и пр. товары. Первомайская ул., 100.

Центросоюз (кооп.). Оптовая. Чай, кофе, бакалея и хлебные товары. Вольская ул., д. 36.

Церабкооп. Разные товары. Александровская ул., 32/34.

Церабкооп. Хлеб, мануфактура и бакалея. Ул. Ленина, уг. Александровской.

Церабкооп. Хлеб, бакалея, посуда и галантерея. Ул. Ленина, уг. Чернышевской, 5.

Церабкооп. Готовое платье, обувь, мануфактура и галантерея. Первомайская ул., уг. Царицынской.

Чаеуправление (гос.). Чай, кофе, суррогаты и сахар. Ул. Ленина, уг. Александровской.

ПО ГУБЕРНИИ. Аткарский Райпотребсоюз (кооп.). Мануфактура, бакалея, железоскобяные и пр. товары. Г. Аткарск, Базарная пл.

Аткарский Усельскосоюз (кооп.). С.-х. машины, орудия и хлебо-фураж. Г. Аткарск, Базарная пл., 15.

Аткарский Усельскосоюз. Мануфактура, бакалея, железо-скобяные и пр. товары. Г. Аткарск, Базарная пл., 15.

Балашевский Комбинат Уисполкома. Бакалея, кожевенные и железо-скобяные товары. Г. Балашев, Советская пл.

Балашевский Комбинат Уисполкома. Разные товары. Г. Балашев, ул. Ленина.

Балашевский Райпотребсоюз (кооп.). Мануфактура, галантерея, посуда, кожевенные и скобяные товары. Г. Балашев.

Балашевский Райпотребсоюз. Оптово-розничная. Предметы широкого потребления. Г. Елань, Балашевского у.

Балашевский Райпотребсоюз. Оптово-розничная. Мануфактура, галантерея, бакалея и кожевенные товары. С. Турки, Балашевского у.

Балашевский Усельскосоюз (кооп.). Мануфактура, галоши, писчебумажные и скобяные товары. Г. Балашев, Базарная пл.

Балашевский Усельскосоюз. Оптовый склад. Мануфактура, щепной, чугунный и железо-скобяной товары. Г. Балашев, Советская пл.

Балашевский Усельскосоюз (кооп.). Оптово-розничная. Предметы широкого потребления. Г. Елань, Балашевского у., Красная ул.

Балашевский Усельскосоюз. Оптовая. Предметы с.-х. обихода. Г. Тамала, Балашевского у.

Балашевский Усельскосоюз. Соль, нефтепродукты, мануфактура и скобяной товар. С. Турки, Балашевского у.

Балашевский Церабкооп. Контора. Г. Балашев, Хаперская ул., д. бывш. Смирнова.

Балашевский Церабкооп, маг. № 1. Мануфактура, галантерея, бакалея и пр. товары. Г. Балашев, Советская пл.

Балашевский Церабкооп, маг. № 2. Вино, гастрономия, духи и кондитерские изделия. Г. Балашев, Московская ул.

Б.-Каменское Кредитное С.-Х. Т-во (кооп.). Предметы крестьянского обихода. С. М.-Князевка, Аткарского у.

«Возрождение», Аткарское кооп. т-во по животноводству. Скот и продукты животноводства. Г. Аткарск, ул. Революции, 14.

Вольский Комбинат Уисполкома. Мануфактура, галантерея, бакалея и гастрономия. Г. Вольск. Революционная ул., 7.

Вольский Райпотребсоюз (кооп.). Мануфактура, бакалея, железо-скобяные и пр. товары. Г. Хвалынск, Вольского у., Базарная пл.

«Вперед». Аркадакское потреб. о-во (кооп.). Бакалея, мануфактура и железоскобяные товары. С. Аркадак, Балашевского у.

«Вперед» (кооп.). Турковское потреб. о-во. Мануфактура, галантерея и водочные изделия. С. Турки, Балашевского у.

Гаврилов, И. И., Иванов, М. Я. и Мелюхин, И. Г. Бакалея, табак, керосин и железоскобяные товары. Г. Балашев, Советская пл.

Голубев, Ф. Е. Бакалея, галантерея и водочные изделия. С. Аркадак, Балашевского у.

Дергачевское Потреб. О-во (кооп.). Мануфактура, бакалея и пр. товары. С. Дергачи. Новоузенского у.

Еланский Рабоче-Крестьянский Кооператив. Предметы широкого потребления. Гор. Елань, Балашевского у.

«Заря Победы», Екатериновское с.-х. кредитное кооп. т-во. Мануфактура, бакалея и с.-х. продукты. Ст. Екатериновка, Аткарского у.

Камышинский Райпотребсоюз (кооп.). Оптовая. Мануфактура, бакалея и галантерея. Г. Камышин, уг. Октябрьской и Комсомольской ул.

Камышинский Церабкооп, маг. № 1. Мануфактура, бакалея и кожевенные товары. Г. Камышин, уг. Октябрьской и Пролетарской ул.

Камышинский Церабкооп, маг. № 2. Мануфактура, бакалея и галантерея. Г. Камышин, уг. Советской и Комсомольской ул.

«Красная Звезда», Алгайское кредитное т-во (кооп.). Мануфактура, бакалея и с.-х. товары. С. Алгай, Новоузенского у.

«Ларек», паев. т-во (гос.). Бакалея, табак и пр. товары. 5-я дачная остановка, Саратовского у.

Матышевское Кредитное С.-Х. Т-во (кооп.). Мануфактура, предметы первой необходимости. С. Матышево, Камышинского у.

М.-Князевское Кредитное С.-Х. Т-во (кооп.). Предметы крестьянского обихода. С. Князевка, Аткарского у.

Новоузенский Горпотребсоюз (кооп.). Мануфактура, бакалея и пр. товары. Г. Новоузенск.

Новоузенский Усельсоюз (кооп.). Мануфактура, бакалея и пр. товары. Г. Новоузенск.

Новоузенский Центрокурторг. Мануфактура, бакалея и пр. товары. Г. Новоузенск.

Пензторг, паев. т-во. Мануфактура, галантерея, бакалея и скобяные товары. С. Колышлей, Сердобского у.

Райпотребсоюз (кооп.). Мануфактура, бакалея и галантерея. Г. Вольск, Октябрьская ул., 37.

Репывский Волисполком (гос.). Мануфактура, бакалея и пр. товары. С. Зубрилочка, Балашевского у.

Саратовский Комбинат ГСНХ. Управление. Г. Кузнецк, Рабочая ул., 173.

Сердобский Комбинат Уисполкома. Мануфактура, бакалея и железо-скобяные товары. Г. Сердобск, Братская пл., 2.

Сердобский Райпотребсоюз (кооп.). Мануфактура, галантерея и скобяные товары. Г. Сердобск, Набережная ул., 1.

Сердобский Райпотребсоюз. Товары с.-х. потребления. С. Тамала, Балашевского у.

Синевы, Бр. Н. А. и В. А. и **Белбородов, А. А.** Мука, пшеница и пр. товары. Г. Балашев, Советская пл.

Тарасовское Кредитное С.-Х. Т-во (кооп.). Мануфактура, нефтепродукты и железо-скобяные товары. С. Тарасово, Камышинского у.

ТПО Р.-У. ж. д. (кооп.). Бакалея, мануфактура, гастрономия. Г. Аткарск, Водопроводная ул.

ТПО Р.-У. ж. д. Мануфактура, галантерея и бакалея. Ст. Балашев, Р.-У. ж. д.

ТПО Р.-У. ж. д. Мануфактура и пр. товары. С. Ершево, Новоузенского у.

ТПО С.-Вяз. ж. д. Бакалея, мануфактура и хлебные товары. Г. Кузнецк, пл. К. Маркса.

Хвалынский Церабкооп. Мануфактура, галантерея, бакалея и пр. товары. Г. Хвалынск, Вольского у.

«Хлебороб», Руднянское кредитное с.-х. т-во (кооп.). Железо-скобяные и с.-х. товары. С. Рудня, Камышинского у.

Церабкооп, маг. № 1. Разные товары. Г. Кузнецк, пл. К. Маркса.

Церабкооп. Мануфактура, галантерея, кожевенные товары. Г. Вольск, Революционная ул.

«Электротрактор», Аркадакское кооп. с.-х. и машинное т-во. Бакалея, мануфактура и железо-скобяные товары. С. Аркадак, Балашевского у.

Ястребов и К^{о}. Мануфактура, бакалея, галантерея и пр. товары. Г. Хвалынск, Базарная пл.

Северо-Двинская губ.

ХЛЕБ, ЗЕРНО И ФУРАЖ.

Г. ВЕЛИКИЙ-УСТЮГ. Госбанк, В.-Устюгское Отд-ие. Оптовая. Хлебные продукты. Советская ул., 83.

Северо-Двинский Коопер. Союз. Оптовая. С.-х. продукты. Красная, 63.

Севдвинторг (гос.). Оптово-розничная. Хлебо-бакалейные продукты. Революционный пер., 4.

Хлебопродукт, акц. о-во. Оптово-розничная. С.-х. продукты и скупка сырья. Революционный пер.

ПО ГУБЕРНИИ. Вознесенско-Вохомское Потреб. О-во (кооп.). Скупка с.-х. продуктов и сырья. С. Вознесенье-Вохма, того же района.

Вознесенско-Вохомское С.-Х. Кредитное Т-во (кооп.). Скупка с.-х. продуктов и сырья. С. Вознесенье-Вохма, того же района.

Госторг. Скупка с.-х. продуктов и сырья. С. Ус.-Черницы, Подосинковского района.

Губсоюз (кооп.). Скупка продуктов с.-х. и сырья. С. Еланск.

Карюкаев, М. В. Мука и скупка клюквы. Дер. Жерканово, Котласского района.

Ново-Яхречское Потреб. О-во (кооп.). С.-х. продукты и сырье. С. Усоко-Яхренча, Подосинковского района.

Подосинковское ЕПО (кооп.). С.-х. продукты и сырье. С. Климово, Подосинковского района.

Севдвинторг (гос.). Скупка с.-х. продуктов и сырья. С. Подосинковское.

ТПО Перм. ж. д. Оптовая. Хлебные и бакалейные товары. С. Лальское.

ТПО Перм. ж. д. Скупка с.-х. продуктов и сырья. Дер. Угринская, Подосинковского района.

Усков, М. И. Скупка с.-х. продуктов и сырья. С. Морозово, Вознесенско-Вохомского района.

Хлебопродукт, акц. о-во. Хлебные товары и скупка сырья. Дер. Жерканово, Котласского района.

Хлебопродукт. С.-х. продукты и заготовка пушнины. С. Лальское.

МЯСО, ДИЧЬ И РЫБА.

Г. ВЕЛИКИЙ-УСТЮГ. Кошкарев, Н. В. Колбасные, мясные и др. продукты. Красная ул., 54.

Севгосречпароходство. Контора. Полуоптовая. Рыба. Г. Великий-Устюг.

ПО ГУБЕРНИИ. ТПО Перм. ж. д. (кооп.). Мясная и хлебная торговля. С. Жерканово, Котласского района.

БАКАЛЕЯ, ГАСТРОНОМИЯ И ВИНА.

Г. ВЕЛИКИЙ-УСТЮГ. Велико-Устюгское Потреб. О-во (кооп.). Винно-гастрономические товары. Красная ул., 60.

Госспирт. Водочные изделия. Красная ул., д. 60.

Губсоюз (кооп.). Оптовая. Бакалейные товары. Красная ул., д. 82.

Севдвинторг. Оптово-розничная. Бакалейные и хлебные товары. Революционный пер., 4.

ПО ГУБЕРНИИ. Лальское Потреб. О-во (кооп.). Розничная. Винные изделия. С. Лальск.

Винсиндикат. Вино. Г. Котлас, ул. Виноградова, 40.

Сахаротрест. Оптовая. Сахар-рафинад и песок. Дер. Жерканово, Котласского района.

Сольсиндикат. Оптовая. Соль. Г. Котлас.

ТПО Перм. ж. д. (кооп.). Оптовая. Бакалейные и хлебные товары. С. Лальск.

СТОЛОВЫЕ, ПИВНЫЕ И БИЛЛИАРДНЫЕ.

Г. ВЕЛИКИЙ-УСТЮГ. «Бавария» (гос.). Пиво и биллиардная. Красная, 55.

«Бавария». Пиво и биллиардная. Советский просп., 104.

Инвалидное Коопер. Об'единение. Столовая с подачей обедов, пива и пр. Советский просп., 66.

Клуб ГСПС. Буфет с продажей пива и табачных изделий. Советский просп.

ПО ГУБЕРНИИ. «Бавария» (гос.). Пиво и табачные изделия. Дер. Жерканово, Котласского района.

«Бавария» (гос.). Пиво и табачные изделия. Дер. Жерновка, Котласского района.

Рабочий клуб им. Ленина. Буфет. Пиво и холодные закуски. Г. Котлас.

Саковцев, С. С. Пиво и биллиардная. Г. Котлас, ул. Ленина, 23.

Саковцев, С. С. Буфет на пловучем павильоне. Столовая с продажей пива. Г. Котлас, пристань.

ЖИВОТНОЕ СЫРЬЕ.

Г. ВЕЛИКИЙ-УСТЮГ. Госторг. Скупка сырья. Красная ул., 52.

Севдвинторг (гос.). Скупка сырья. Советский просп., 66.

ТПО Перм. ж. д. (кооп.). Скупка сырья. Советский просп., 66.

ПО ГУБЕРНИИ. Вознесенско-Вохомское Потреб. О-во (кооп.). Скупка сырья и с.-х. продуктов. С. Вознесенье-Вохма, того же района.

Вознесенско-Вохомское Кредитное С.-Х. Т-во (кооп.). Скупка сырья и с.-х. продуктов. С. Вознесенье-Вохма, того же района.

Госторг. Скупка сырья. Дер. Вострое, Нюксенского района.

Госторг. Скупка сырья. С. Вознесенье-Вохма, того же района.

Губсоюз (кооп.). Склад. Сырье и с.-х. продукты. С. Енанское.

Губсоюз, Лузская к-ра. Скупка сырья. С. Луза, Лальского района.

Зайцев, Ф. С. Скупка сырья и с.-х продуктов. Вознесенско-Вохомский район, в пределах района.

Кусков, М. И. Скупка сырья и с.-х. продуктов. С. Морозовец, Вознесенско-Вохомского района.

Кожсиндикат. Скупка кож и опойки. С. Вознесенье-Вохма.

Лальское Кредитное Т-во (кооп.). Скупка сырья. С. Лальск.

Ново-Яхренческое Потреб. О-во (кооп.). Скупка сырья и с.-х. продуктов. С. Усово-Яхренча, Подосиновского района.

«Охотник», с.-х. т-во (кооп.). Скупка пушнины. С. Тохта, Ленского района.

Подосиновское ЕПО. Скупка сырья. С. Подосиновец.

Севдвинторг, акц. о-во. Скупка сырья и с.-х. продуктов С. Подосиновец.

Севдвинторг. Скупка сырья. С. Ус.-Черницино, Подосиновского района.

Старо-Яхренское Потреб. О-во (кооп.). Скупка сырья и с.-х. продуктов. Дер. Клепиково, Подосиновского района.

ТПО Перм. ж. д. (кооп.). Скупка сырья С. Богоявленское, Нюксенского района.

ТПО Перм. ж. д. (кооп.). Скупка сырья С. Лальское.

ТПО Перм. ж. д. (кооп.). Сырье и с.-х. продукты. Дер. Угринское, Подосиновского района.

Хлебопродукт, акц. о-во. Заготовка пушнины, кожсырья и с.-х. продуктов. С. Лальск.

Хлебопродукт. Скупка сырья. Г. Сольвычегодск.

ТРАНСПОРТ И УПАКОВКА.

ПО ГУБЕРНИИ. Вотложемская кооперативно-трудовая грузоизвозочная артель. Извоз. С. Выставка, Котласского района.

Госпароходство. Перевозка грузов и пассажиров. Г. Котлас и у.

Кошевская Лесопромышленная грузоизвозочная артель (кооп.). Перевозка грузов. Дер. Кошево, В.-Устюжского района.

«Октябрь», легко-грузовая транспортная артель (кооп.). С. Палем, Велико-Устюгского района.

«Транспорт», акц. о-во. Котласская контора. Дер. Жерканово, Котласского района.

«Труд», 1-я грузовая артель. Перевозка грузов. Дер. Перемиково, Велико-Устюгского района.

РАЗНЫЕ.

Г. ВЕЛИКИЙ УСТЮГ. Велико-Устюгское Потреб. О-во (кооп.). Манфактурные и галантерейные товары. Советский пр., 71.

Госсельсклад. Оптово-розничная. С.-х. машины и орудия. Революционный пер., 5.

Губоно. «Луч», кино-театр. Красная ул., 40.

«Губпросснаб» при Губоно. Писчебумажный и книжный маг. Красная ул., 53.

«Кооцералес». Различные изделия деревообделочной промышленности. Революционный просп., 3.

Кожсиндикат. Оптово-розничная. Кожевенные товары и готовая обувь. Советский пр., 65.

Нефтесиндикат. Продукты нефтепромышленности и ламповые товары. Набережная, 55.

«Селькредитсоюз». С.-х. машины, орудия, семена. Красная ул.

ТПО (кооп.). Универсальный маг. Полуоптово-розничная. Разные товары. Советский пр., 63.

ПО ГУБЕРНИИ. «Смолсоюз» (кооп.). Оптовая. Продажа смолы и дегтя. С. Вознесенское, Верхне-Тоймского района.

СМЕШАННЫЕ.

Г. ВЕЛИКИЙ-УСТЮГ. Гор. Потреб. О-во (кооп.), маг. № 1. Разные товары. Советский просп., 67.

Гор. Потреб. О-во, маг. № 2 (кооп.). Посудно - скобяная, обувная и бакалейная торговля. Советский просп., 69.

ГИКО (кооп.). Полуоптовая и розничная. Мука, бакалея и галантерея. Уг. Комсомольской и Красного пер.

Губсоюз (кооп.). Скупка сырья и продуктов. Г. Великий-Устюг.

Губсоюз. Оптовая. Разные товары. Красная ул., 52.

Губсоюз. Оптовая. С.-х. товары. Красная ул., 63.

Губсоюз. Оптовая. Разные товары. Красная ул., 77.

Здрогов, П. А. и К^о. Оптово-розничная. Разные товары. Советский пр., 72.

Колобов, Н. И. Разные товары. Советский просп., 96/97.

Севдвинторг, акц. о-во. Оптово-розничная. Разные товары. Советский просп., 63.

Северо-Двинский Союз С.-Х. Кредита и Промысловых Кооперативов. Контора. Скупка сырья и с.-х. продуктов. Советский просп., 58.

ТПО Перм. ж. д. (кооп.). Полуоптовая и розничная. Разные товары. Базарная пл.

ТПО Перм. ж. д. Ларек пристани. Разные товары. Пристань Госпароходства.

ТПО Перм. ж. д. Универсальный маг. Полуоптово-розничная. Советский просп., 53

ТПО Перм. ж. д. Разные товары. Советский просп., 111.

Черепанов, И. И. Хлебные товары, бакалея и рыба. Революционный пер., 2.

ПО ГУБЕРНИИ. Абрамов, Е. Ф. Полуоптовая. Разные товары. Вознесенско-Вохомовский район, в раз'езд.

Аргуновское ЕПО (кооп.). Оптово-розничная. Разные товары. С. Аргуново, Никольского района.

Богоявленское ЕПО. Полуоптово-розничная. Разные товары. С. Богоявленье, Нюксинского района.

Варжанское Потреб. О-во (кооп.). Оптово-розничная. Разные товары. С. Варжа, Усть-Алексеевского района.

Верхне-Тоемское Потреб. О-во (кооп.). Оптово-розничная. Разные товары. С. Верхняя-Тойма.

Вознесенско-Вохомское Потреб. О-во Оптово-розничная. Разные товары. С. Верхняя-Тойма.

Вохневское Потреб. О-во. Оптово-розничная. Разные товары. С. Вохнево, Никольского района.

Вочевское ЕПО. Мануфактура, бакалея, галантерея и пр. товары. С. Воч, Вознесенско-Вохомского района.

В.-Устюжский Госсельсклад. Оптово-розничная. Разные товары. Г. Котлас, ул. Виноградова, 16.

Госторг. Товарообмен. Разные товары в обмен на лен, кудель, пушнину и пр. С. К. Городок.

Госторг. Розничная. Разные товары. Дер. Жерканово, Котласского района.

Госторг. Полуоптовая. Разные товары. С. Ус.-Черницино, Подосиновского района.

Еловинское Потреб. О-во (кооп.). Розничная. Бакалея, мануфактура и пр. С. Еловинское, Кичменско - Городецкого района.

Ильинско-Подольское Потреб. О-во (кооп.). Оптово-розничная. Разные товары. С. Ильин-Подольское.

Ирдомское Потреб. О-во (кооп.). С. Боговарово, Вознесенско-Вохомского района.

Иртовское ЕПО (кооп.). Разные товары. С. Ирта, Ленского района.

Казминское Потреб. О-во (кооп.). Разные твары. С. Казмино.

Кичменско-Городецкое ЕПО (кооп.). Мануфактура, бакалея, москательные, скобяные товары и скупка сырья. С. Кичменский Городок.

Комарицкое ЕПО (кооп.). Оптово-розничная. Разные товары. С. Комарица, Котласского района.

Котласское Гор. Потреб. О-во (кооп.). Оптово-розничная. Разные товары. Г. Котлас, ул. Виноградова, 32.

Красноборское ЕПО (кооп.). Мануфактура, галантерея, бакалея и пр. товары. С. Красноборское.

Красавинское Потреб. О-во (кооп.). Разные товары. С. Красавино, Велико-Устюгского района.

Лальский Рабкооп (кооп.). Розничная. Разные товары. С. Афамово, Лальского района.

Лальское Потреб. О-во (кооп.). Оптово-розничная. Разные товары. С. Лальск.

Лапшинское ЕПО (кооп.). Мануфактура, галантерея, бакалея и пр. товары. С. Лапшино, Вознесенско-Вохомского района.

Леденгское ЕПО (кооп.). Мануфактура, бакалея и скобяные товары. С. Леденгское, Вознесенско-Вохомского района.

Леденгское Кооп. Кредит. С.-Х. Т-во. Разные товары. С. Леденгское, Вознесенско-Вохомского района.

Ленское Потреб. О-во (кооп.). Разные товары. С. Лена.

Лузское Потреб. О-во (кооп.). Оптово-розничная. Ст. Луза, Перм. ж. д., Лальского района.

Никольское Городское ЕПО (кооп.). Розничная. Мануфактура, бакалея и скобяные товары. Г. Никольск, Советскя ул.

Нюксенское Потреб. О-во (кооп.). Полуоптово-розничная. Разные товары. С. Нюксеница.

Опаринское Потреб. О-во (кооп.). Оптово-розничная. Разные товары. Посел. Опарино.

Ошланецкое Потреб. О-во (кооп.). Разные товары. С. Ошланец, Ленского района.

Папуловское Потреб. О-во (кооп.). Разные товары. Дер. Папулово, Лальского района.

Петропавловское ЕПО (кооп.). Мануфактура, бакалея и табачные изделия. С. Петропавловское, Вознесенско - Вохомского района.

Подосиновское Потреб. О-во (кооп.). Мануфактура, бакалея и кондитерские изделия. С. Подосиновец.

Пушемское Потреб. О-во (кооп.). Оптово-розничная. Разные товары. С. М.-Архангельское, Подосиновского района.

Родюкинское Потреб. О-во (кооп.). Розничная. Железо-скобяная и мануфактурная торговля. Г. Никольск, ул. К. Маркса.

Северо-Двинский Губсоюз (кооп.). Оптово-розничная. Разные товары. С. Вознесенье-Вохма, того же района.

Северо-Двинский Губсоюз. Оптовая. Мануфактура, соль, обувь и пр. товары. С. Енанское.

Северо-Двинский Губсоюз. Оптовая. Мануфактура, бакалея, галантерея и пр. товары. С. Кичменский Городок.

Северо-Двинский Губсоюз. Оптовая. Мануфактура, железо, бакалея и пр. Г. Котлас, ул. Володарского.

Северо-Двинский Губсоюз. Оптовая. Разные товары. Ст. Луза, Перм. ж. д., Лальского района.

Северо-Двинский Губсоюз. Оптовая. Разные товары. Г. Никольск, Набережная.

Северо-Двинский Губсоюз. Оптовая. Разные товары. Пос. Опарино.

Северо-Двинский Губсоюз. Оптовая. Разные товары. С. Подосиновец.

Севдвинторг, акц. о-во. Полуоптово-розничная. Разные товары. С. Богоявленское., Нюксенского района.

Севдвинторг. Мануфактура, бакалея, табак и пр. товары. С. Кичменский Городок.

Севдвинторг. Оптово-розничная. Разные товары. Г. Котлас, ул. Виноградова, 26.

Севдвинторг. Розничная. Мануфактура и бакалея. С. Подосиновец.

Согорское Потреб. О-во (кооп.). Разные товары. С. Сорга, Вознесенско-Вохомского района.

Сольвычегодское Потреб. .О-во (кооп.). Оптово-розничная торговля. Разные товары. Г. Сольвычегодск.

Спасское ЕПО (кооп.). Мануфактура, бакалея, скобяные и пр. товары. С. Спас, Вознесенско-Вохомского района.

ТПО Перм. ж. д. (кооп.). Скупка и торговля разными товарами. С. Енанск.

ТПО Перм. ж. д. Оптовая. Разные товары. Дер. Жерканово, Котласского района.

ТПО Перм. м. д. Оптовая. Хлебные и бакалейные товары. С. Лальск.

ТПО Перм. ж. д. Розничная и полуоптовая. Скупка сырья и разные товары. Дер. Нюксеница.

ТПО Перм. ж. д. Розничная. Мануфактура, галантерея и обувь. Г. Таркан, Набережная.

ТПО Перм. ж. д. Разные товары. Г. Котлас, полоса отчуждения ж. д.

Черепковское Потреб. О-во. Оптово-розничная. Разные товары. С. Черепково.

Шелеманская артель Инвалидов (кооп.). Разные товары. С. Красноборск.

Шелгское Потреб. О-во (кооп.). Мануфактура, галантерея, меха и пр. С. Шелга, Подосиновского района.

Щеткинское ЕПО (кооп.). Мануфактура, галантерея, бакалея и пр. товары. Дер. Красный Поселок, Подосиновского района.

Ягрышское Потреб. О-во (кооп.). Оптово-розничная. Разные товары. С. Ягрыш, Черепковского района.

Яренское ЕПО (кооп.). Разные товары. С. Яренск, Ленского района.

Ящиницинское С.-Х. Т-во (кооп.). Мануфактура, галантерея, мука и пр. товары. С. Лальск.

Смоленская губ.

ХЛЕБ, ЗЕРНО, ФУРАЖ.

Г. СМОЛЕНСК. Госбанк. Хлеб. Социалистическая ул., 1.

Гугель, А. и С. Л. Полуоптовая. Мучные товары. Базарная пл., д. бывш. Торговой Школы.

«Жизнь», т-во: Слуцкин, Х. Л., Скундин, С. М. и Цирлин, Я. Х. Оптовая. Мука и рыба. Старо-Ленинградская ул., 4.

Коммунуправление. Оптовая. Хлебные товары. Б. Пролетарская ул., д. ГУМ'а.

Лаповок, Н. В. Полуоптовая. Хлеб. Базарная пл., д. бывш. Лапина.

Мовшев, А. Я. Полуоптовая. Мука. Н. Базар, д. Рожкова.

Пасынков, И. А. Оптовая. Хлеб. Улица Кашена, 7.

Песин, С. Я. и Беренцевич, А. А. Полуоптовая. Мука. Базарная пл., д. бывш. Рожкова.

Соркин, И. Я. Полуоптовая. Хлеб и мука. Н.-Базарная пл., д. бывш. Лапина.

Союз Кооперативов. С.-х. продукты. Базарная пл., д. бывш. Ефрелонкова.

Союз С.-Х. Кооперации. С.-х. продукты. Б.-Советская ул., 3.

Хлебопродукт, акц. о-во, лабаз № 1. Полуоптовая. С.-х. продукты. Н.-Базарная пл., д. бывш. Рыжикова.

Хлебопродукт. Лабаз № 2. С.-х. продукты. Б. Советская ул., 65.

Хлебопродукт. Хлеб. Пушкинская улица, Губюст.

Яковлев, И. И., Сулин, И. Л., Лившиц, А. А., Адаскин, Л. Е. и Адаскин, Б. Е. Оптовая. Хлеб — мука. Базарная пл., д. Рыжкова.

ПО ГУБЕРНИИ. Аграпат, Д. и К°. Мука. Г. Вязьма, Комсомольская ул., 3.

Быховский, З. Л. Полуоптовая. Мука. Г. Ярцево, Революционная, 4.

Гуткович, И. М. и Бахрах, К. В. С.-х. продукты. Посел. Починок, Смоленск. у.

Лабковский, И. Ш. Скупка с.-х. товаров. Местечко Рудня, Смоленск. у.

Парамонов, Н. О. Полуоптовая. Хлеб. Г. Гжатск, ул. Володарского.

Рогальский, М. И. Полуоптовая. Мука. Г. Гжатск, 1-я Советская ул., 22.

Рославльский Церабкооп. Полуоптовая. Хлеб. Г. Рославль, Пролетарская ул.

Руднянское С.-Х. Т-во (кооп.). Хлеб и волокно. Местечко Рудня, при ст. Рудня, М.-Б.-Б. ж. д.

Сельпромсоюз (кооп.). С.-х. продукты. Г. Рославль, ул. Ленина, 28.

Слесарев, С. А. С.-х. продукты. Г. Ельня, Смоленского у., Пролетарская ул.

Сычевский Селькредсоюз (кооп.). С.-х. продукты. Г. Сычевка, Смоленского у., ул. К. Маркса.

Хлебопродукт, акц. о-во. Зерновые хлеба. Г. Белый, Бельский у., М.-Ленинская ул., д. № 12.

Хлебопродукт. Оптовая. Хлеб. Г. Гжатск, Смоленская ул., 49.

Хлебопродукт. Оптовая. Хлеб и лен. Г. Сычевка, Базарная пл.,

Шарин и К-о. Полуоптовая. Хлеб и бакалея. Г. Рославль, Советская ул.

Эйдельнант, Ш. Л. и Васильев, Ф. В. Хлеб и бакалея. Г. Ельня, Первомайск. ул.

МЯСО, ДИЧЬ И РЫБА.

Г. СМОЛЕНСК. Броскин, Г. И., Бибичков, Э. Г. и Слуцкий, Х. Е. Рыбная и мучная. Базарная пл., д. бывш. Петрова.

Вашилло, В. И. Сало. Нижняя Базарная пл., собств. д.

Городская бойня. Мясо. Молоховская пл., Городская лавка, 1.

Городская бойня. Мясо, вино, колбаса. Уг. Н.-Ленинградской ул. и Н.-Базарной пл., д. Комхоза.

Городская бойня. Полуоптовая. Заготовка мясных товаров. Ст.-Ленинградская улица, д. № 2.

Госрыбсиндикат. Оптовая. Рыбный товар. Базарная пл., д. бывш. Торг. Школы.

«Жизнь», т-во, Цирлин, Я. Х., Слуцкий, Х. Л. и Спундин, С. М. Оптовая. Рыба и мука. С. Ленинградская ул., 4.

Пекин, Д. Ю., Гисли, Л. Ю., Мелихов, М. Л. Рыба и мука. Н.-Московская ул., д. № 4/77.

Слуцкин, И. Ю. Полуоптовая. Рыба и мука. Н. Базарная пл., д. кооператива «Общий Труд».

ПО ГУБЕРНИИ. Гжатское Гор. Потреб. О-во (кооп.). Мясо. Г. Гжатск, ул. Володарского.

Рославльское Аг-ство Запгосторга. Рыба. Г. Рославль, Советская ул., против базара.

МОЛОЧНЫЕ ПРОДУКТЫ И ЯЙЦА.

Г. СМОЛЕНСК. Виленкин, Г. И. Молочные продукты. Соборная гора, д. Иоффе.

Смолгубсельтрест. Молочно-овощная. Б. Советская, д. бывш. Карпилова.

ПО ГУБЕРНИИ. «Союзмолоко» (кооп.). Посредничество по снабжению инвентарем и товаром первичных молочных артелей и по сбыту их продукции. Г. Ярцево, Революционная ул.

БАКАЛЕЯ.

Г. СМОЛЕНСК. Белорусский Пищетрест. Полуоптовая. Дрожжи.

Киевский Пищетрест. Полуоптовая. Дрожжи. Н.-Ленинградская ул., 2/3.

Оргум, Орловское гос. торг. т-во. Бакалея и мануфактура. Б.-Советская ул., д. бывш. Забалуева.

Сахаротрест. К-ра. Б. Советская ул., 8.

Сахаротрест. Сахар. Н.-Базарная площ., д. бывш. Торг. Школы.

Смолгико (кооп.). Бакалея. Н.-Московская ул., д. бывш. Бычковой.

Сольсиндикат. К-ра. Б.-Советская ул., 20, д. бывш. Троицкого монастыря.

Сольсиндикат. Склад соли. Н.-Московская ул., пакгауз Р.-У. ж. д. и склады Госбанка.

Церабкооп. Бакалея и гастрономия. Б.-Советская ул., д. бывш. Котикова.

Церабкооп. Бакалея, мануфактура. Н.-Базарная пл., д. бывш. Вантропова.

ПО ГУБЕРНИИ. Белорусский Пищетрест. Полуоптовая. Склад дрожжей. Вязьма. Советская пл.

Бельское Потреб. О-во (кооп.), маг. № 1. Полуоптовая. Бакалейные и табачные товары. Г. Белый. Б.-Ленинская ул., 16.

«Возрождение», Дорогобужское Потреб. О-во (кооп.), маг. № 3. Бакалея и вино. Г. Дорогобуж, ул. К. Маркса.

Госсельсклад. Бакалея и с.-х. продукты. Г. Вязьма, Комсомольская ул., 3.

Глушков, С. Д. Мука и бакалея. Г. Гжатск, Смоленская ул., 95.

Горман, Е. И. Бакалея и гастрономия. Г. Рославль, Пролетарская ул.

Госторг. Мука и бакалея. Г. Гжатск, ул. Володарского, 6.

Курбатова, В. Е. Бакалея и посуда. Г. Сычевка, пл. Октябрьской Революции.

Майоров и Меньшутин. Бакалейно-мануфактурная. С. Нелидово, Бельского у.

«Оборот», т-во, Воронов, И. Д., Боченков, И. И. и Жуков, И. С. Бакалея и мануфактура. Г. Гжатск, ул. Володарского, 1.

Оленинское 1-е Торговое Т-во (кооп.). Полуоптовая. Мука и бакалея. Г. Сычевка, ул. К. Маркса.

Попов, Н. Ф. Бакалея и мука. Г. Вязьма, ул. Ленина, Гостинный Двор.

Починковская К-ра Райсоюза (кооп.). Бакалея и с.-х. орудия. Посел. Починок, Смоленского у.

Рославльский Райсоюз (кооп.). Бакалея и мануфактура. Г. Рославль, Советская ул.

Рославльский Церабкооп, маг. № 2. Бакалея и мануфактура. Г. Рославль, Пролетарская ул.

Рославльский Церабкооп, маг. № 7. Бакалея. Г. Рославль, Пролетарская ул.

Сахаротрест. Сахар. Г. Гжатск, ул. Володарского.

Сахаротрест. Сахар. Г. Рославль, Советская ул.

Сендеров, Сосин, Шапиро и К-о, лавка № 1. Бакалея и хлеб. Г. Рославль, Советская ул.

Столбово-Трубинское С.-Х. Т-во (кооп.) Бакалея. Г. Гжатск, ул. Володарского, 1.

ТПО М.-Б.-Б. ж. д. (кооп.). Бакалея и вино. Г. Гжатск, ул. Володарского.

Шапиро, Сосин, Сендеров и К-о. Полуоптовая. Бакалея. Г. Рославль, Советская ул.

Шапочников, С. В. Бакалея. Г. Гжатск, ул. Володарского.

Шарин и К-о. Полуоптовая. Бакалея и хлеб. Г. Рославль, Советская ул.

ГАСТРОНОМИЯ И ВИНА.

Г. СМОЛЕНСК. Винсиндикат. Вино и водочные изделия. Базарная пл., 18.

Винсиндикат, маг. № 2. Вино. Ленинская ул., 2.

Винторг, акц. о-во. Крепкие напитки. Б. Советская ул., 22.

Винторг. Оптовая. Крепкие напитки. Козловская гора, д. бывш. Лапина.

Городская бойня. Вино и гастрономия. Уг. Н.-Ленинградской ул. и Н.-Базарной пл.

Городская бойня. Вино, гастрономия и колбасная. Уг. Ленинской и Б.-Советской ул., д. Прокуратуры.

Господвалы Армении. Вино, гастрономия и кондитерские изделия. Б.-Советская ул., д. 14.

Господвалы Армении. Вина. Н.-Ленинградская ул., 13.

Госспирт. Полуоптовая. Наливки и настойки. Витебское шоссе, 32.

Госспирт. Наливки и настойки. Ленинская, 7.

Кореневский, А. А. Вино, пиво. С.Ленинградская ул., д. кооп. «Общий труд».

«Общий труд», (кооп.). Гастрономия и бакалея. Советская ул., 20.

Оргум, Орловское гос. торг. т-во. Вино, гастрономия и бакалея. Ленинская ул., д. бывш. Гильмана.

Оргум. Вино. Уг. Советской и Студенческой ул.

Хононов, Х. Ш. Вина и наливки Госспирта и консервы. Н.-Ленинградская, 13.

Церабкооп, отделение № 1. Гастрономия и бакалея. Б.-Советская ул., д. бывш. Лапина.

ПО ГУБЕРНИИ. «Азвин» (гос.). Вино. Г. Сычевка, Б.-Пролетарская ул.

Винсиндикат. Вино и водочные изделия. Г. Ярцево, Советская ул., 29.

«Возрождение», Дорогобужское Потреб. О-во, маг. № 3 (кооп.). Вино и бакалея. Г. Дорогобуж, ул. К. Маркса.

Горманов, Е. И. Гастрономия и бакалея. Г. Рославль, Пролетарская ул.

Господвалы Армении. Водочные изделия и виноградные вина. Г. Ярцево, Советская ул., 33.

Госспирт. Водочные изделия. Г. Гжатск, ул. Володарского, 10.

Госспирт. Водочные изделия. Г. Рославль, Пролетарская ул.

Госспирт. Водочные изделия и вина. Г. Рославль.

Госспирт. Водочные изделия. Г. Ярцево, Советская ул., 35.

Качановский, С. Г. Вино. Г. Ельня, Первомайская ул.

Комаров, Ш. А. Вино и гастрономия. Г. Рославль, Пролетарская ул.

Романкевич, М., Котырло, Е., Рамзевич, М. Вино и гастрономия. Г. Гжатск, ул. Володарского.

Рославльский Церабкооп, маг. № 8. Вино и гастрономия. Г. Рославль, Пролетарская ул.

ТАБАЧНЫЕ ИЗДЕЛИЯ.

Г. СМОЛЕНСК. Брайнин, Я. С. Махорочные изделия. С.-Ленинградская ул., 3.

Донгостабфабрика. Оптовая. Табачные изделия Н.-Ленинградская ул., 8.

Ленинградский Табачный Трест. Оптово-розничная. Табачные изделия. Н.-Ленинградская ул., 5.

Махорочный Синдикат. Оптово-розничная. Махорочные изделия. Н.-Ленинградская ул., 13.

Смолгико (кооп.). Оптовая. Табачные изделия. Ленинская ул., 7.

Украинский Махорочный Трест. Гомельская к-ра. Оптовая. Махорка. Н.-Московская ул., склады «Транспорта».

ПО ГУБЕРНИИ. Бельское Потреб. О-во (кооп.), маг. № 1. Г. Бельск, Б.-Ленинская ул., 16.

СТОЛОВЫЕ, ПИВНЫЕ И БИЛЛИАРДНЫЕ.

Г. СМОЛЕНСК. Агранат, Д. В. Столовая и пивная. Н.-Никольская ул., 4.

Байбуров, Г. И. Буфет при клубе «Лото». Б.-Советская ул., д. бывш. Котикова.

Губ. Комиссия Помощи Инвалидам Войны. Биллиардная при клубе «Лото» Б.-Советская ул., д. бывш. Котикова.

Дыкман, З. С. Пиво и горячие закуски. С.-Ленинградская ул., 1.

Заднепровский Городской Рабочий Клуб им. тов. Смирнова. Буфет. Набережная ул., сад бывш. Пожарного о-ва.

Кессель, А. Б. Пиво. Покровская гора, д. 41.

Когос, Х. С. Пиво. Н.-Ленинградская ул., д. 15.

Корсаков, Д. А. Буфет на вокзале. Ст. Смоленск, М.-Б.-Б. ж. д., зал I класса.

«Красный Крест» Западного Военного Округа. Столовая с пивом. Б.-Советская ул., д. Красной Армии.

Ленинградский Союз Потреб. О-в. Оптовая. Пиво. Ул. Кашена, 2.

Михлес, Л. А. Пиво. Базарная, Конная пл., 15.

«Огонёк» Артель Инвалидов. Пивная с биллиардом. Красноармейская ул., 17.

Оргиер, Л. В. Пиво. Уг. Охотной и Тарасовой ул., 56.

Пригожин, И. Р. и Родина, Ф. Е. Пиво и горячие закуски. Н.-Ленинградская ул., д. 10.

Селектор, Ф. В. Пиво. Советская ул., 57.

Фроленков, А. Е. Пиво. Н.-Базарная пл., д. 45.

Хадарковский, И. Г. Буфет при цирке. Заднепровская ул., цирк.

Хаимов, И. Д. Пиво. Б.-Советская ул., д. 28.

Хазанов, Х. Л. Пиво. Б.-Советская ул., 6.

Ходаш, Д. Х. Пиво. Витебское шоссе, 15.

Церабкооп. Столовая с биллиардом. Б.-Советская ул., д. бывш. Лапина.

Церабкооп. Столовая. Ул. Ленина, Дворец Труда.

Шварц, Н. В. Шварц, М. Н. Еврейсон, М. М. и Красинский, Д. М. Пиво. С.-Ленинградская ул., 2.

Шварц, Н. В. Шварц, М. Н. Еврейсон, М. М. и Красинский, Д. М. Пиво. Покровская ул., 1.

Шляхтер, А. И. Пиво. Б.-Богословская ул., 4.

Шляхтер, А. И. Пиво. Б.-Советская ул., д. 12.

ПО ГУБЕРНИИ. Агаев, К. Пивная и чайная. Г. Гжатск, Московская ул.

Александровы, И. И. Биллиард при чайной. Г. Гжатск, ул. Володарского, 1.

Артамонов, И. Е. Буфет при ст. ж. д. Г. Гжатск, вокзал М.-Б.-Б. ж. д.

Артель Инвалидов (кооп.). Заезжий двор. Пиво и вино. Г. Рославль, Красноармейская ул., 24.

Бельское Потреб. О-во (кооп.). Столовая и чайная. Г. Белый. Б.-Ленинская ул.

Бехбулатов, Х. и Чумаков, А. Буфет при станции. Ст. Дорогобуж, М.-Б.-Б. ж. д.

Будневич, Э. А. Буфет при станции. Ст. Земцы, М.-Б.-Б. ж. д., Бельского у.

Бунохов, В. И. Чайная с холодными закусками. Г. Гжатск, 1-я Советская ул., 14.

Вяземский Церабкооп. Столовая. Г. Вязьма, ул. Ленина, Гостинные ряды.

Гжатское Городское Потреб. О-во (кооп.). Чайная и столовая. Г. Гжатск, ул. Володарского, 9.

Гжатское Райотделение Вяземского Об'единенного Союза Кооперативов. Чайная и столовая. Г. Гжатск, ул. Володарского, 9.

Горман, Е. И. Пиво и вино. Г. Рославль, Пролетарская ул., 83.

Дехник, П. П. Буфет с пивом. Г. Рославль, Бурцева Гора.

Духовщинское Потреб. О-во (кооп.). Чайная-столовая. Г. Духовщина, Ярцевского у.

Жуков, И. Д. Пивная с холодными закусками. Г. Гжатск, 1-я Советская ул., 25.

Зайцева, Е. Ф. Буфет при станции. Ст. Сычевка, М.-Б.-Б. ж. д., Сычевского у.

Ельнинское Добровольное Пожарное О-во. Буфет при клубе. Г. Ельня, Первомайская ул., д. бывш. Морозова.

Каган, Г. М. Пивной склад. Г. Рославль, Пролетарская ул., 75.

Качановский, С. Г. Чайная. Г. Дорогобуж.

Качановский, С. Г. Оптовый склад пива. Г. Ельня, Первомайская ул.

Кирасиров, С. С. Чайная, столовая с продажей вина. Г. Ельня, Советская ул.

ЛСПО. Оптовая. Пиво. Г. Вязьма, ул. К. Либкнехта, 8.

ЛСПО. Столовая и чайная. Ст. Земцы, М.-Б.-Б. ж. д., Бельского у.

ЛСПО. Столовая, чайная. Ст. Земцы, М.-Б.-Б. ж. д., Бельского у.

ЛСПО. Пиво. Г. Рославль, ул. Ленина, 15.

ЛСПО. Пиво. Г. Ярцево, Советск. ул., 1.

ЛСПО. Пиво. Г. Рославль, Пролетарская ул.

Минеев, А. А. Буфет при станции. Ст. Нелидово, М.-Б.-Б. ж. д., Бельского у.

Пашко, Ф. С. Буфет с крепкими напитками при станции. Ст. Рославль, М.-Б.-Б. ж. д., вокзал.

Профпартклуб. Буфет с пивом. Г. Сычевка, городской сад.

Рабочий Кооператив. Буфет при станции. Ст. Ярцево, М.-Б.-Б. ж. д., вокзал.

Рабочий Кооператив. Столовая. Г. Ярцево, Советская ул., 27.

Ржевский Пивоваренный Завод. (гос.). Полуоптовая. Пиво. Г. Вязьма, Комсомольская ул., 8.

Соколов, В. С. Буфет при станции. Местечко Рудня, М.-Б.-Б. ж. д., вокзал.

Сорокин, И. Г. Пиво. Г. Белый, Б.-Ленинская ул., 21.

Терехова, П. В. Столовая с пивом. Г. Вязьма, ул. Ленина, 1.

Чирков, Н. Н. Пиво. Г. Сычевка, Базарная пл.

Шарапова И. П. Пивная и биллиардная. Г. Сычевка, пл. Октябрьской Революции, 2.

Шварц, Н. В. Оптовый склад пива. Г. Ярцево, Советская ул., 28.

Шпакова, Т. Я. Пиво. Г. Сычевка, Б.-Пролетарская ул., 7.

Шутков, Н. А. Буфет при станции. Г. Вязьма, ст. Вязьма, М.-Б.-Б. ж. д.

Ярцевский Рабоч. Кооператив. Полуоптовая. Пиво. Г. Ярцево, Базарная пл.

Ярцевский Рабочий Клуб (кооп.). Пиво. Г. Ярцево, Парк Октябрьской Революции.

КОЖИ.

Г. СМОЛЕНСК. Кожсиндикат. Оптовая. Кожи. Н.-Московская ул., 75.

Крупенников, К. К. Кожевенные товары и обувь. Советская пл., кожев. ряды.

Смоленский Кожтрест. К-ра. Б.-Пролетарская ул., здание ГУМ'а.

Смолторг (гос.). Оптовая. Кожтовары. Уг. Н. Никольской и Базарной пл., д. бывш. Петрова.

ПО ГУБЕРНИИ. Смолторг (гос.), **Вяземское Отд-ие.** Оптовая. Кожевенные и железо-скобяные товары. Г. Вязьма.

ЖИВОТНОЕ И РАСТИТЕЛЬНОЕ СЫРЬЕ.

Г. СМОЛЕНСК. Госторг. Полуоптовая. Кишки. В.-Шкляная ул., 13.

Госторг. Скупка сырья и заготовка льноволокна. Б.-Советск. ул., 31.

ПО ГУБЕРНИИ. Бельский Сельпромсоюз (кооп.). Посредническая к-ра. Заготовка сырья. Г. Белый, Б.-Ленинская ул., 55.

«Возрождение», Дорогобужское потребит. о-во (кооп.). Закупка сырья. Г. Дорогобуж, ул. К. Маркса.

Льноторг, акц. о-во. Заготовка льняного волокна. Г. Ярцево, Революционная ул., 33.

Руднянское С.-Х. Т-во (кооп.). Волокно и хлеб. Местечко Рудня при ст. М.-Б.-Б. ж. д.

Смолторг (гос.). Закупка кожсырья для Вяземского кожзавода. Г. Вязьма, Советская пл.

Хлебопродукт, акц. о-во. Оптовая. Лен и хлеб. Г. Сычевка, Базарная пл.

ЛЕСНЫЕ И СТРОИТЕЛЬНЫЕ МАТЕРИАЛЫ, ДРОВА И ТВЕРДОЕ МИНЕРАЛЬНОЕ ТОПЛИВО.

Г. СМОЛЕНСК. Смолгико (кооп.). Оптовая. Дрова и лесоматериалы. Советская, 31.

Смолгублесотдел. Реализация лесопродуктов, лесные материалы. Социалистическая ул., 4.

Смоллес (гос.). Заготовка и вывозка дров и лесоматериалов. Советская ул., 3.

«Строитель», т-во Захаров, Б. З. и Романовский, Д. Т. Строительные и технические материалы. Н.-Базарная пл., д. бывш. Рожкова.

ПО ГУБЕРНИИ. Смоллес. Лесная. Г. Гжатск, Смоленская ул., 37.

Смоллес. Лесные материалы. Г. Ельня. Старо-Дорогобужская ул.

Смоллес. Лесные материалы. Г. Рославль, Пролетарская ул., 12.

НЕФТЕПРОДУКТЫ.

Г. СМОЛЕНСК. Нефтесиндикат. Контора. Авраамиевская ул., 14.

Нефтесиндикат. Нефтяной склад. Н.-Московская ул., 59.

ПО ГУБЕРНИИ. Нефтесиндикат. Нефть и керосин. Г. Вязьма, Красная слобода.

Нефтесиндикат. Нефтепродукты. Ст. Дорогобуж, М.-Б.-Б. ж. д.

Нефтесиндикат. Нефтепродукты. Г. Ельня, Солдатская ул., 58.

Нефтесиндикат. Нефтепродукты. Поселок Нелидово, Бельск. у.

Нефтесиндикат. Нефтепродукты. Г. Рославль, ул. Заря, 4.

Нефтесиндикат. Нефтепродукты. Ст. Стодолище, М.-Б.-Б. ж. д., Рославльского у.

Нефтесиндинат. Полуоптовая. Керосин. Г. Сычевка, ст. Сычевка, М.-Б.-Б. ж. д.

МАНУФАКТУРА, ГАЛАНТЕРЕЯ И ОБУВЬ.

Г. СМОЛЕНСК. Камвольный Трест. Оптовая. Мануфактура. Б.-Советская, д. Красной Армии.

Оргум, Орловское гос. торг. т-во. Оптовая. Мануфактура и бакалея. Б.-Советская, д. Забалуева.

Оргум. Мануфакт.-галантерейная. Б. Советская, д. бывш. Швейцера.

Текстильный Синдикат. Оптовая. Мануфактура и бакалея. Б.-Советская ул., 24.

Церабкооп. Мануфактура и галантерея. Ленинская ул., 7.

Церабкооп. Мануфактурная и бакалейная. Н.-Базарная пл., д. бывш. Винтропова.

ПО ГУБЕРНИИ. Бельский Райсоюз Потребит. О-в. Полуоптовая. Мануфактура. Г. Белый, Б.-Ленинская ул., 10.

«Возрождение», Дорогобужское потребит. о-во (кооп.). Мануфактура и галантерея. Г. Дорогобуж, ул. К. Маркса.

Вяземский Церабкооп. Мануфактура и обувь. Г. Вязьма, ул. Ленина, Гостиные Ряды.

Крупенников, К. К. Обувь и кожтовары. Г. Вязьма, Советская пл., городские лавки.

Майоров и Меньшутин. Мануфактура и бакалея. С. Нелидово, Бельского у.

«Оборот», т-во Воронов, И. Д., Боченков, И. И. и Жуков, И. С. Мануфактура и бакалея. Г. Гжатск, ул. Володарского, 1.

Рославльский Райсоюз (кооп.). Мануфактура и обувь. Г. Рославль, ул. Ленина, дом бывш. Денисова.

Рославльский Райсоюз. Мануфактурно-бакалейная. Г. Рославль, Советская ул.

Рославльский Церабкооп, маг. № 6. Мануфактура. Г. Рославль, ул. Ленина, 26.

Рославльский Церабкооп, маг. № 2. Мануфактура и бакалея. Г. Рославль, Пролетарская ул.

Смолторг (гос.). Мануфактура и скобяные товары. Г. Дорогобуж, ул. К. Маркса.

МАШИНЫ, ДВИГАТЕЛИ, С.-Х. ОРУДИЯ И ТЕХНИЧЕСКИЕ ТОВАРЫ.

Г. СМОЛЕНСК. Глусцов, В. С. Электроснабжение. Г. Смоленск, Советская ул, 45.

Госсельсклад. С.-х. машины и орудия. Г. Смоленск, Н.-Московская ул., 75.

«Строитель», т-во, Захаров, Б. З. и Романовский, Д. Т. Полуоптовая. Технические и строительные материалы. Н. Базарная пл., д. б. Рожкова.

ПО ГУБЕРНИИ. Гжатский С.-Х. Союз Кооперативов. С.-х. орудия. Гор. Гжатск, Смоленская, 95.

Госсельсклад. С.-х. орудия и бакалея. Г. Вязьма, Комсомольская ул., 3.

Госсельсклад. С.-х. машины и орудия. Г. Дорогобуж, ул. К. Маркса.

Госсельсклад. Машины, с.-х. орудия, скобяные товары. Г. Духовщина, Ярцевск. у.

Госсельсклад. С.-х. орудия. Г. Ельня, ул. Энгельса.

Райсоюз Кооперативов (кооп.). С.-х. орудия и бакалея. С. Починок, Смоленск. у.

Смолсельпромсоюз (кооп.). С.-х. орудия. Г. Рославль, Советская ул.

Смолсельпромсоюз. С.-х. машины и орудия. Г. Ярцево, Революционная ул., 16.

Смолсельсоюз (кооп.). С.-х. предметы. Ст. Дорогобуж, М.-Б.-Б. ж. д.

Смолсельсоюз. С.-х. орудия. Местечко Рудня. Смоленского у.

АПТЕКАРСКИЕ И ПАРФЮМЕРНЫЕ ТОВАРЫ.

Г. СМОЛЕНСК. Жирсиндикат. Парфюмерия и косметика. Уг. Советской и Ленинской ул., д. бывш. Купеческого о-ва.

Смолгубздрав. «Санитария и Гигиена». Полуоптовая. Аптекарские товары. Н.-Базарная пл., д. бывш. Воронкова.

ПО ГУБЕРНИИ. Гжатский Уздравотдел. Аптека. Г. Гжатск, ул. Володарского.

Дорогобужский Уздравотдел. Аптека. Гор. Дорогобуж, ул. К. Маркса.

Ельницкий Уздравотдел. Аптека. Аптекарские товары и мед. Г. Ельня, Советская ул.

Рославльский Уздравотдел. Аптека. Гор. Рославль, Пролетарская ул.

ПИСЧЕБУМАЖНАЯ И КНИЖНАЯ ТОРГОВЛЯ.

Г. СМОЛЕНСК. Государственная типография им. Смирнова. Писчебумажный магазин. Ленинская ул., 12.

Управление Западн. Округа Связи. Полуоптовая. Канцелярские принадлежности и литература.

МЕТАЛЛИЧЕСКИЕ ИЗДЕЛИЯ И МЕТАЛЛЫ, СКОБЯНЫЕ И ЩЕПНЫЕ ТОВАРЫ.

Г. СМОЛЕНСК. Минское Окружное Об'единение Трудколлективов (кооп.). Полуоптовая. Жестяной товар и кустарные изделия. С.-Ленинградская ул., 2.

ПО ГУБЕРНИИ. Госсельсклад. Полуоптовая. Скобяные товары и с.-х. орудия. Гор. Духовщина, Ярцевск. у.

Смолторг (гос.). Оптово-розничная. Железо-скобяная и кожевенная торговля. Г. Вязьма, ул. Ленина, Торговые Ряды.

Смолторг. Скобяные товары и мануфактура. Г. Дорогобуж, ул. К. Маркса.

ГОСТИНИЦЫ.

Г. СМОЛЕНСК. Управление Предпр. Городск. Хозяйства «Красная Звезда». Меблированные комнаты. Ленинская ул., дом бывш. Сухотина.

Управление Предпр. Городск. Хозяйства, «Интернационал», гостиница. Советская улица, д. бывш. Зубакина.

БАНИ.

Г. СМОЛЕНСК. Управление Предпр. Городского Хозяйства. Бани № 1. С.-Московская ул.

Управление Предпр. Городского Хозяйства. Бани № 2. Б.-Богословская ул.

ПО ГУБЕРНИИ. Управление Ярцевской фабрики (гос.). Баня при ф-ке. Г. Ярцево, Фабрика.

ТРАНСПОРТ И УПАКОВКА.

Г. СМОЛЕНСК. «Смолгортранс», Транспортное предприятие Губ. Отд. Местного Хоз-ва. Н.-Ленинградская ул., 27.

«Совторгфлот», акц. о-во. Экспедиционно-транспортное аг-во. Н.-Базарная пл., д. бывш. Торг. Школы.

«Транспорт», акц. о-во. Транспортно-экспедиционные и складские операции. Базарная пл., бывш. Торг. Школы.

ПО ГУБЕРНИИ. Моспогруз, акц. о-во. Погрузо-разгрузочные и перевозные операции. Г. Вязьма, ул. Ленина, 6.

Моспогруз. К-ра. Погрузо-разгрузочные и перевозочные операции. Г. Рославль, ул. Ленина, 39.

РАЗНЫЕ.

Г. СМОЛЕНСК. Гос. Карточная Монополия. Игральные карты. Б.-Советская ул., д. № 25/15.

Губернский Дом Крестьянина. Кинематограф. Пл. Октябрьской Революции.

Оргум, Орловское гос. торг. т-во. Посудно-хозяйственная торговля. Б.-Советская ул., 2.

Оргум, Орловское гос. торг. т-во, маг. № 3. Н.-Ленинградская, д. бывш. Ефременкова.

«Смолстекло» (гос.). Оптовая. Стекло. Г. Рославль, ул. Ленина.

Смоленский Союз Кооперативов. Универмаг. Ленинская, Дворец Труда.

Управление Западного Округа Связи. Распространение литературы, плакатов, флагов и канц. принадлежностей. Б.-Советская ул., 57.

СМЕШАННЫЕ.

Г. СМОЛЕНСК. Розенблюм, Б. Е., Розенблюм, Я. Е., Розет, В. Х., Эльперин, М. Я., Левитин, Н. С. Оптовая. Бакалея, рыба, мука и зерно. С.-Ленинградск. ул., 2.

Сельпромторг (гос.). Оптовая. Реализация пище-вкусовых продуктов. Н.-Ленинградская ул., д. бывш. Сиротского суда.

Смоленский Союз Кооперативов. Оптовая. Предметы широкого потребления. Базарная площ., 1.

Смоленский Союз Кооперативов. Бакалея, мануфактура и др. товары. Н.-Ленинградская ул., д. бывш. Воронковых.

Смолпромсельсоюз, маг. № 2 (кооп.). Предметы широкого потребления. Уг. Бассейной и Н.-Московской ул.

Смолторг (гос.). Оптово-розничная. Разные товары. Базарная пл.

Смолторг, отделение № 3. Скобяные товары, мануфактура, кожа. Молоховская площ., д. бывш. Грекова.

Управление Уполномоченного РВС по оказанию помощи инвалидам войны. Оптово-розничная. Махорка, мыло и др. изделия собственного производства. Н.-Ленинградская ул., д. бывш. Городских лавок.

Управление Уполномоченного РВС по оказанию помощи инвалидам войны. Оптовая. Фураж, мясо, масло. Ул. Кашена, д. № 12.

ПО ГУБЕРНИИ. Бельский Райсоюз Потреб. О-в (кооп.). К-ра. Оптовая и предметы широкого потребления. Г. Белый, Б.-Ленинская ул. 10.

«Борьба», потреб. о-во (кооп.). Предметы широкого потребления. Г. Дорогобуж.

Виркин, Л. М. С.-х. продукты и с.-х. орудия. Посел. Починок, Смоленского у.

«Возрождение», Дорогобужск. потребит. о-во (кооп.), маг. № 1. Скобяная, кожевенная и мучная торговля. Г. Дорогобуж, ул. Парижской Коммуны.

Вяземский Об'единенный Союз Кооперативов. Предметы широкого потребления. Г. Вязьма ул. Ленина.

Вяземский Об'единенный Союз Кооперативов. Мука, бакалея и скобяные товары. Г. Вязьма, Советская пл., Городские лавки.

Вяземский Церабкооп. Предметы первой необходимости. Г. Вязьма, ул. Ленина, Гостинные ряды.

Вяземский Церабкооп. Предметы крестьянского потребления. Г. Вязьма, улица Ленина, 1.

Гжатское Городск. Потреб. О-во (кооп.). Предметы широкого потребления. Город Гжатск, ул. Володарского.

Гжатское Райотделение Вяземского Об'единенного Союза Кооперативов. Оптово-розничная. Предметы широкого потребления. Г. Гжатск Смоленская ул., 87.

Гжатский Сельсоюз (кооп.). Предметы широкого потребления. Г. Гжатск, Красная площадь.

Губин, М. Ф., Васильев, М. В. и Кудрявцев, П. А. Хлеб и др. Г. Ельня, Советская ул. д. Корхова.

Дорогобужское Потреб. О-во (кооп.). Предметы широкого потребления. Г. Дорогобуж, ул. Парижской Коммуны.

Духовщинский Райсоюз (кооп.). С.-х. орудия и предметы широкого потребления. Г. Ярцево.

Духовщинское Потреб. О-во (кооп), лавка № 2. Полуоптовая. Предметы широкого потребления. Г. Духовщина, Ярцевского у.

Ельнинское Многолавочное Потреб. О-во (кооп.). Разные товары. Г. Ельня, Советская улица.

Ельнинский Сельпромсоюз (кооп.). Полуоптовая. Предметы домашнего обихода. Г. Ельня, Первомайская ул., д. Сухинина.

Коллектив розничных торговцев. Полуоптовая. Предметы широкого потребления. Г. Духовщина, Ярцевск. у.

«Колосс», частн. т-во. Предметы широкого потребления. Г. Духовщина, Ярцевского у.

«Красный Пахарь», Потреб. О-во (кооп.). Полуоптовая. Предметы широкого потребления. Г. Ярцево, Революционная ул., д. № 19.

Пакан, А. А. Полуоптовая. Предметы широкого потребления. Г. Сычевка, Б.-Советская ул., Ново-Каменные ряды, лавка 11.

Рабочий Кооператив. Разные товары. Г. Ярцево, Советская ул., 34.

Рабочий Кооператив, маг. № 2. Универмаг. Г. Ярцево, Советская ул., 6.

Рославльский Союз Кооперативов. Торговая к-ра. Г. Рославль, Советская ул.

Смолторг (гос.). Предметы широкого потребления. Г. Сычевка, пл. Октябрьской Революции.

Смолторг. Скобяные, кожевенные и мануфактурные товары. Г. Рославль, Пролетарская ул.

Союз Потреб. О-в (кооп.). Оптово-розничная. Предметы широкого потребления. Г. Сычевка, Базарная пл.

Транспортное Потреб. О-во М.-Б.-Б. ж. д. (кооп.). Полуоптовая. Вино, бакалея, обувь и пр. Г. Сычевка, Б.-Советская, д. бывш. Рогутина, лавка № 11.

Транспортное Потреб. О-во М.-Б.-Б. ж. д. (кооп.). Предметы широкого потребления. Г. Вязьма, Станционный бульвар.

Транспортное Потреб. О-во М.-Б.-Б. ж. д. (кооп.). Полуоптовая. Разные товары. Г. Ярцево, ул. Революции, 32.

Фрейдин, П. Ц. и К-о, Гендель, С. Д. и Фрейдины, Б. и И. П. Полуоптовая. Мука, бакалея и др. Г. Ярцево, Революционная ул., д. № 24.

Ярцевское Отделение Смолсельсоюза Кооперативов. Полуоптовая. Разные товары. Г. Ярцево, ул. Революции, 2.

Эпштейн, С. А., Мовшин, Е. Ш. Зерновые, бакалейные и скобяные товары. Поселок Починок.

Сталинградская губ.

ХЛЕБ, ЗЕРНО И ФУРАЖ.

Г. СТАЛИНГРАД. Хлебопродукт, акц. о-во. Оптовая. Хлебопродукты. Сталинград, на реке Царице.

ПО ГУБЕРНИИ. Гисс, П. Ф. Мука и вино. С. Красноармейское, Сталинградск. у.

«Хлебороб» (кооп.). С.-х. продукты и мануфактура. Стан. Н.-Чирская, 2-го Донского окр., Базарная пл.

МЯСО, ДИЧЬ И РЫБА.

Г. СТАЛИНГРАД. Госрыбсиндикат. Рыба. Базар, 4-й части.

Райсоюзкооп. Закупка мяса и скота. Базар, 2-й части.

Райсоюзкооп. Рыба. Базар, 4-й части.

Союз рыбаков (кооп.). Оптовая. Рыба. Ул. Калинина, 17.

БАКАЛЕЯ.

Г. СТАЛИНГРАД. Бассольтрест. Оптовая. Соль. Бывш. Столичная гостиница, 63.

Жиркович, С. И. и Огарков, Г. Я. Бакалея, виноградное вино. 4-я часть Краснозаводска, 4.

«Красный путь», ТПО Ю.-В. ж. д. (кооп.). Бакалея. Уг. Двинской и Медведицкой у.

Мясохладобойня (гос.). Бакалея и гастрономия и вино. Набер. р. Волги.

Сахаротрест. Сахар. Московская ул., 12.

Церабкооп. Бакалея. Пл. имени Халтурина, базар 4-й части.

Церабкооп. Бакалея. Базар 4-й части, Крытый рынок.

Церабкооп. Бакалея. Набер. р. Волги.

ПО ГУБЕРНИИ. Ленинское Потреб. О-во (кооп.). Бакалея. Г. Ленинск.

Ленинский промторг (гос.). Бакалея. Г. Ленинск.

Полетаев, А. И. Бакалея. Поселок имени Минина, Сталинградского у.

Средне-Алтубинское Потреб. О-во (кооп.). С. Среднеалтубинское, Ленинск. у.

ТПО Ю.-В. ж. д. (кооп.). Бакалея, мука и мануфактура. Стан. Ново-Аннинская, Хоперского округа.

«Хлебороб» (кооп.). Бакалея и мануфактура. С. Аксай, Сталинградского у.

Церабкооп. Бакалея. С. Бекетовка, Сталинградского у.

Церабкооп. Бакалея и мануфактура. С. Ельшанка, Сталинградского у.

Церабкооп. Бакалея и вино. С. Красная Слобода, Сталинградского у.

ГАСТРОНОМИЯ И ВИНА.

Г. СТАЛИНГРАД. Артель безработных (кооп.). Вино. Гоголевская ул., 5.

Винсидикат. Вино. Рабоче-Крестьянская улица.

Винсиндикат. Вино. Комсомольская ул., д. № 15.

ГИКО. Вино и гастрономия. Гоголевская улица.

Госспирт. Водочные изделия. Сенная пл.

Госспирт. Водочные изделия. Наливки и настойки. Базар 2-й части.

Мясохладобойня (гос.). Вино и гастрономия. Набер. р. Волги.

Паниев, И. А. Виноградное вино. Пл. Павших Борцов.

Самокатова, М. А. Спиртные напитки. Ул. Минина, 1.

Саркисьянц, С. К. Вино. Базар 2-й части.

Тер-Каприелов, А. М. Вино и гастрономия. Набер. р. Волги.

Церабкооп. Вино и гастрономия. Площ. Павших Борцов.

ПО ГУБЕРНИИ. Госспирт. Водочные изделия. Стан. Ново-Аннинская, Хоперского окр.

Госспирт. Водочные изделия. Стан. Ново-Аннинская, Хоперского окр.

Нижне-Чирское Потреб. О-во (кооп.). Вино. Стан. Н.-Чирская, 2-го Донского окр., Базарная пл.

Семянников, Т. А. Вино. Ст. Суровикинская, 2-го Донского окр.

СТОЛОВЫЕ, ПИВНЫЕ И БИЛЛИАРДНЫЕ.

Г. СТАЛИНГРАД. Бурмистрова, А. Г. Столовая. Гоголевская, 15.

Вейнгайдин, Г. Ф. Чайная-столовая. Набер. р. Волги, палатка № 4.

Бр. Вакины, Боярский и Фарбер. Оптовая. Пиво. Сердобская ул., 2.

«Губпомком» (гос.). Биллиардная. Пл. Павших Борцов.

Ильина, П. Д. Чайная-столовая. Пиво. Ул. Минина, 1.

«Конкуренция», ГИКО. Чайная-столовая. Ул. Халтурина, 2.

Калашникова, М. Ф. Чайная-столовя. Наб. р. Волги.

Мирзиханов, С. И. Ресторан. Волгодонская ул.

Насарай, Н. Г. Ресторан. Волгодинская улица, 11.

Нестеров, И. С. Буфет. Станция Ю.-В. ж. д.

«Новая Русь», ГСНХ. Пиво. Краснослободская ул., 11.

«Общество Друзей Беспризорного Ребенка» (гос.). Биллиардная. Ул. Халтурина, бывш. гостиница «Волга».

Подшибякина, А. А. Чайная-столовая. Ул. Халтурина, 20.

«Русь», Абзнанидзе, Д. М. Столовая. Пиво. Ул. Халтурина, 18.

Санамянц, А. Н. Буфет. Народный Сад.

Свитнева, Т. И. Чайная-столовая. Площ. им. Халтурина.

Соков, Ф. Г. Столовая и пиво. Октябрьская пл., 4.

«Трудовая Семья» (кооп.). кустарнопром. артель. Пиво. Базар, 2-й части.

Управление Пивоваренными Заводами ГСНХ. Пиво. Красно-Слободская, 11.

Церабкооп. Столовая. Площ. Павших Борцов.

ПО ГУБЕРНИИ. Ленинское Добровольное Пожарное О-во. Биллиардная. Г. Ленинск.

Лобзанидзе, Н. Г. Ресторан. С. Котельниково, 2-го Донск. окр.

Отместхоз 2-го Донского Окрисполкома. Биллиардная. Стан. Н.-Чирская, 2-го Донского округа, Советская ул.

Стрельников, А. А. и Веремеенко, П. М. Буфет. Стан. Н.-Чирская, 2-го Донск. окр.

Юрков, П. М. Буфет. Стан. Сарепта, Сталинградского у.

НЕФТЕПРОДУКТЫ.

Г. СТАЛИНГРАД. Нефтесиндикат. Мазут, керосин. Склад 1-й группы.

ПО ГУБЕРНИИ. Нефтесиндикат. Нефтесклад. Стан. Н.-Чирская, 2-го Донского округа.

Нефтесиндикат. Нефтепродукты. Г. Николаевск.

Нефтесиндикат. Нефтепродукты. С. Владимировка, Ленинского у.

Нефтесиндикат. Нефтепродукты. С. Урюпино, Хоперского округа.

«Труженик» (кооп.). Нефтепродукты. Стан. Суровикино, 2-го Донского округа.

СТРОИТЕЛЬНЫЕ МАТЕРИАЛЫ.

Г. СТАЛИНГРАД. «Волго-Каспий Лес» (гос.). Оптовая. Лесные материалы. Рабоче-Крестьянская ул., 42.

Всеколес (гос.). Лесоматериалы. Гоголевская ул., 3.

«Камураллес» (гос.). Лесоматериалы. Ул. Ленина, 17.

Севвостлес (гос.). Лесные товары. Елецкая ул., 3.

Татлестрест. Лесные товары. Козловская улица.

МАНУФАКТУРА.

Г. СТАЛИНГРАД. Камвольный Трест. Камвольные товары. Комсомольская ул.

Кузнецов, Я. С. и Бузиев, И. Ф. Мануфактура. Базар, 4-й части. Пл. Павших Борцов.

Репников, В. А. и К-о. Мануфактурная. Базар 2-й части.

Стальодежда (гос.). Мануфактура и готовое платье. Уг. Октябрьской ул. и площ. Павших Борцов.

ПО ГУБЕРНИИ. Быковское Потреб. О-во (кооп.). Мануфактура. С. Быково, Николаевск. у.

Красноармейское Потреб. О-во (кооп.). Мануфактура и бакалея. С. Красноармейское, Сталинградского у.

Ленинское Потреб. О-во (кооп.). Мануфактура. Г. Ленинск.

Николаевское С.-Х. Кред. Т-во (кооп.). Мануфактура и железо-скобяные товары. Г. Николаевск, Базарная пл.

Николаевское Потреб. О-во (кооп.). Мануфактура. Г. Николаевск.

Нижне-Гирский Донкрайсельсоюз (кооп.). Мануфактура и с.-х. орудия. Стан. Н.-Чирская, **2-го Донского окр.**, Базарная пл.

«Промторг». Мануфактура. Г. Ленинск.

Средне-Алтубинское Потреб. О-во (кооп.). Мануфактура и бакалея. С. Алтуба, Ленинского у.

ТПО Ю.-В. ж. д. (кооп.). Мануфактура и бакалея. Стан. Н.-Аннинская, Хоперского округа.

«Хлебороб» (кооп.). Мануфактура и бакалея. С. Аксай, Сталинградского у.

«Хлебороб». Мануфактура и с.-х. товары. Стан. Н.-Чирская, 2-го Донского окр.

АПТЕКАРСКИЕ И ПАРФЮМЕРНЫЕ ТОВАРЫ.

Г. СТАЛИНГРАД. Жиркость (гос.). Оптово-розничная. Мыло, духи и пр. товары. Уг. Октябрьской ул. и К. Либкнехта.

Лозинский, Б. Г. Аптека. Республиканская ул., 43.

ПО ГУБЕРНИИ. Урюпинская Аптека (гос.). С. Урюпино, Хоперского окр.

ПИСЧЕБУМАЖНАЯ И КНИЖНАЯ ТОРГОВЛЯ.

Г. СТАЛИНГРАД. Агеев, С. П. Писчебумажная. Базар 4-й части, корпус 8, лавка № 4.

«Борьба». Изд-во. Писчебумажные товары. Пл. Павших Борцов.

Госиздат. Книги и учебники. Московская улица.

«Книжное Дело» (частн.), паевое т-во. Московская, 15.

ПО ГУБЕРНИИ. Контрагентство Печати (гос.). Книги, газеты, журналы и канцелярские принадлежности. С. Урюпино, Хоперского окр.

МЕТАЛЛИЧЕСКИЕ ИЗДЕЛИЯ И СКОБЯНЫЕ ТОВАРЫ.

Г. СТАЛИНГРАД. Назаров, А. Д. и К-о. Железо-скобяные и москательные товары. Базар 4-й части, корпус 9, лавка № 2.

Морозов, И. А., Ионов, С. А. Железо-скобяные твары. Базар, 4-й части, корпус 9.

ПО ГУБЕРНИИ. Ленинское Потреб. О-во (кооп.). Железо-скобяные товары. Г. Ленинск.

Николаевское С.-Х. Кред. Т-во (кооп.). Железо-скобяные товары и мануфактура. Г. Николаевск, Базарная пл.

ГОСТИНИЦЫ.

Г. СТАЛИНГРАД. Барсуков, П. С. Гостиница. Уг. Волгодинской ул. и Коммунистической, 14.

2-ое Об'единение Управления Коммунальными Предприятиями (кооп.). Гостиница. Ул. Гоголя, 5.

Свитнев, Н. А. Гостиница. Рабоче-Крестьянская ул., 50.

«Труд», артель инвалидов. Гостиница. Уг. Базарной пл. и Профсоюзной ул., 1.

ПО ГУБЕРНИИ. Местхоз 2-го Донского Окрисполкома. Гостиница. Стан. Н.-Чирская, 2-го Донского окр.

ТРАНСПОРТ И УПАКОВКА.

Г. СТАЛИНГРАД. Водно-Транспортное Агентство Центросоюза. Ул. Стеньки Разина, 4.

Доно-Кубанское Гос. Речное Пароходство. Советская ул., 11.

Каспийское Пароходство, акц. о-во. Транспортная контора. Пл. Павших Борцов.

Моспогруз, акц. о-во. Погрузо-разгрузочные работы и гужевые перевозки.

Совторгфлот, акц. о-во. Транспортная контора. Пл. Павших Борцов.

«Транспорт», акц. о-во. Транспортная контора. Московская ул., 12.

РАЗНЫЕ.

Г. СТАЛИНГРАД. 2-е Об'единение Управления Коммунальными Предприятиями (кооп.). Баня. Пугачевская ул., 1.

Горчично-Маслобойный Трест. Пушкинская ул., 1.

Бондаренко, П. А., Кузнецов, А. Н. и Петров, А. Е. Кожевенные товары. Базар 4-й части, Камен. корпус, лавка № 5.

Гос. Электротехнический Трест. Электрические машины. Пл. Павших Борцов.

Губсельпромкредитсоюз (кооп.). С.-х. машины и орудия. Ломоносовская ул., 6.

Кожсиндикат. Кожевенные товары. Ул. им. Троцкого, 2.

Кошелев, Н. М. Живой скот. Базар 2-й части.

Москвошвей (гос.). Готовое платье и белье. Гоголевская ул., 3.

Общество Друзей Беспризорного Ребенка. Лото. Пл. Павших Борцов.

«Сталинградодежда» (гос.). Готовое платье и головные уборы. Пл. Павших Борцов.

Сталинградский Райсоюз (кооп.). Закупка скота и мяса. Базар 2-й части.

Церабкооп. Посуда. Пл. Павших Борцов.

Церабкооп. Универсальный маг. Базар, 2-й части.

Церабкооп. Печеный хлеб. Базар, 4-й части.

«Шерсть», акц. о-во (гос.). Закупка шерсти. Рязанская, 48.

ПО ГУБЕРНИИ. Анучин, М. Т. Скупка скота. Стан. Ново-Аннинская, Хоперского окр., Базарная пл.

Пусташев, Я. А. Оптовая. Скупка и перепродажа скота. С. Урюпино, Хоперского округа.

СМЕШАННЫЕ.

Г. СТАЛИНГРАД. Агарков, Г. Я. Вино, гастрономия, бакалея и рыба. Пл. Павших Борцов.

«Красный Путь», УЧТПО (кооп.). Всевозможные товары первой необходимости. Базар, 2-й части.

Кредитное С.-Х. и Мелиоративное т-во им. В. И. Ленина (кооп.). Хлебные продукты, с.-х. машины и орудия. Базар 2-й части.

Ладыгин, Ф. Г. Всевозможные товары. Базар 4-й части, корпус 6, лавка № 7.

Ольшанские, Бр. Всевозможные товары. Базар 4-й части, корпус 8, лавка № 2.

«Райсоюз Потреб. О-в» (кооп.). Скобяные товары, мануфактура и галантерея. Гоголевская ул., 9.

«Райсоюз Потреб. О-в». Хлеб, бакалея, мануфактура и железо-скобяные товары. Гоголевская ул., 9.

Стальпайторг, акц. о-во. Бакалея, мануфактура и железо-скобяные товары. Базар 2-й части.

Торговое Об'единение при ГСНХ. Текстиль, бакалея, железо и др. товары. Московская ул., 12.

ПО ГУБЕРНИИ. Ново-Аннинское Потреб. О-во (кооп.). Мануфактура, бакалея и скобяные товары. Ст. Ново-Аннинская, Хоперского округа.

Дубовское Потреб. О-во (кооп.). Мануфактура, бакалея и галантерея. Дубовка, Сталинградского у.

Илловлинское Потреб. О-во (кооп.). Мануфактура, бакалея, галантерея и скобяные товары. Стан. Илловлинская, Сталинградского у.

Илловлинское Кредитное С.-Х. Т-во (кооп.). С.-Х. машины, лес, мука, керосин, деготь. Стан. Илловлинская, Сталинградского у.

Калмыцкий Райсоюзкооп (кооп.). Бакалея, галантерея, мануфактура, кожа и пр. товары. Ст. Котельниково, 2-го Донского округа.

Качалинское Потреб. О-во (кооп.). Мануфактура, бакалея, галантерея и скобяные товары. Ст. Качалинская, Сталинградского у.

Котельниковское Потреб. О-во (кооп.). Бакалея, галантерея, табак и скобяные товары. Ст. Котельниково, 2-го Донского округа.

Бакалея, галантерея, вино. С. Капустин-Яр, Ленинского у.

Коллектив Безработных (кооп.). Мануфактура, соль и железо-скобяные товары. Урюпино, Хоперского округа.

Н.-Чирский Донрайсельсоюз (кооп.). С.-х. орудия и мануфактура. Стан. Н.-Чирская, 2-го Донского округа.

Н.-Чирское Потреб. О-во (кооп.). Бакалейно-галантерейные, скобяные товары. Стан. Н.-Чирская, 2-го Донского округа.

Ново-Аннинское Кредитн. С.-Х. Т-во (кооп.). Скобяные товары, бакалея, мануфактура и с.-х. машины. Стан. Н.-Аннинская, Хоперского округа.

«Об'единение Инвалидов» (кооп.). Табак, папиросы, сахар, керосин, мыло и пр. товары. Г. Дубовка, Сталинградского у.

«Промторг» (гос.). Мануфактура, бакалея, спирт и кожевенные товары. Г. Николаевск.

Сиротинское Потреб. О-во (кооп.). Мануфактура, бакалея, галантерея и скобяные товары. Стан. Сиротинская, Сталингрдск. у.

ТПО Северо-Кавказск. ж. д. Бакалея, галантерея, мануфактура, посуда, кожевенные, скобяные и пр. товары. Ст. Котельниково, 2-го Донского округа.

«Труженик» (кооп.), артель инвалидов. Мануфактура, бакалея и вино. Ст. Суровикино, 2-го Донского округа.

«Труженик», Суровокинский Кооперат. Мануфактура и с.-х. товары. Ст. Суровикино, 2-го Донского округа.

Урюпинское Потреб. О-во (кооп.). Мануфактура, кожевенные, железо-скобяные и пр. товары. Урюпино, Хоперского окр.

Хоперский Окружной С.-Х. Коопсоюз Мануфактура, соль, с.-х. машины и орудия. Урюпино, Хоперского округа.

Хоперский Окружной С.-Х. Кооп. Союз. Мануфактура, с.-х. машины, скупка хлеба, заготовка яиц. Стан. Ново-Аннинская, Хоперского окр.

Хоперская Окружная Государств. Торговля. Мануфактура, бакалея, вино и кожевенные товары. Стан. Ново-Аннинская, Хоперского окр.

Чернышковское Потреб. О-во (кооп.). Мануфактура, железо-скобяные, бакалея и пр. товары. Хутор Чернышков, 2-го Донского окр.

«Церабкооп». Баскунчакской Солепромышленности. Бакалея, железо-скобяные и пр. товары. С. Владимировка, Ленинского у.

Тамбовская губ.

ХЛЕБ, ЗЕРНО И ФУРАЖ.

Г. ТАМБОВ. Бабичев, Г. Ф. Хлеб и бакалея. Базарная пл.

Госторг, Тамбовская к-ра. Хлебные продукты. Интернациональная, 34.

Львович, С. С. Оптовая торговля хлебом по образцам. Дубовая, 26.

Сельсоюз (кооп.). Правление Союза. Кооперативная, 11.

Хлебопродукт, акц. о-во. Торговая к-ра. Красная, 12.

ПО ГУБЕРНИИ. Алексеев, С. А. Мука. Г. Липецк, Коммунальная пл., 27.

Больше - Лазовское Кредитное С.-Х. Т-во (кооп.). Продукты сельского хозяйства. С. Б.-Лазовка, Тамбовского у.

Борисоглебское Хлебное Т-во. Хлеб и зерно. Г. Борисоглебск, базар.

Борисоглебское Хлебное Т-во. Хлебные товары. С. Чибизовка при ст. Жердевка, Ю.-В. ж. д., Борисоглебск. у.

Борисоглебский Райсоюз (кооп.). Хлебные товары. С. Чибизовка при ст. Жердевка, Ю.-В. ж. д., Борисоглебск. у.

Вульфсон, М. А. Оптово-розничная. Мука. Г. Борисоглебск, базар.

Госбанк. Хлебные злаки. Г. Борисов, ст. Терновка, Ю.-В. ж. д.

Гутников, С. Н. Мука и зерно. Г. Кирсанов, Базарная пл.

Дорохов, И. А. Хлеб и мука. Г. Козлов, Социалистическая ул.

Егоров, В. А. Хлеб и зерно. Г. Борисоглебск, базар.

Иванов, В. Д. Оптово-розничная. Зернохлеб. Г. Борисоглебск, базар.

Караваев, А. М. Хлебные товары. С. Сатинка при ст. Самкур, Р.-У. ж. д., Тамбовского у.

Кирсановское Аг-во Госбанка. Хлебные товары. Г. Кирсанов, Советская ул.

Кирсановское Т-во «Хлеб» (частн.). Ссыпка хлеба. Г. Кирсанов. Первомайская, 41.

Комаров, И. Н. Мука, масло. Г. Козлов, Гостиный Двор.

Меерович, С. Х. Ссыпка хлеба. Г. Кирсанов, Советская, 8.

Мордовское Потреб. О-во (кооп.). Скупка с.-х. товаров. С. Мордово, Тамбовск. у.

Моршанский Райпотребсоюз (кооп.). Мука. Г. Моршанск, Октябрьская пл., д. бывш. Третьякова.

Мягков и Волков. Хлеб и зерно. Г. Борисоглебск, Городской базар.

Никитин, А. А. Хлеб и бакалея. Г. Моршанск, Октябрьская пл.

Никольское 2-е С.-Х. Т-во «Голубь» (кооп.). Заготовка с.-х. продуктов. С. Никольское, Тамбовск. у.

Орлянкин, М. Р. Хлеб и мука. Г. Козлов, Социалистическая, 151.

Попов, С. Л. Хлеб и бакалея. С. Алгасово, Моршанского у.

«Путь», с.-х. кооп. т-во. Подряды и поставки зерно-продуктов. С. Инжавино, Кирсановского у.

Радунский, С. М. Мука. Г. Моршанск, Октябрьская пл., 13.

Рыкалин, М. С. Мука. Г. Козлов, Социалистическая ул.

Стрельцин, И. Хлебная ссыпка. Г. Кирсанов, Почто-Телеграфная ул., 8.

Тамбовское Отд-ие Госторга. Закупка хлеба. С. Чибизовка при ст. Жердевка, Борисоглебского у., Ю.-В. ж. д.

Транспортное Потреб. О-во Сызр.-Вяз. ж. д. Хлеб и бакалея. Г. Моршанск, шоссе, близ ст.

Хлебное Т-во. Хлеб и зерно. Г. Борисоглебск, базар.

Хлебопродукт, акц. о-во. Мука и зерно. Г. Борисоглебск, базар.

Хлебопродукт. Хлебные злаки. Ст. Терновка, Ю.-В. ж. д., Борисоглебск. у.

Хлебопродукт. Хлебные злаки. Г. Козлов, Советская, 16.

Хлебопродукт, лабаз. Мука. Г. Моршанск, Октябрьская пл., 17.

Хлебопродукт. Ссыпка хлеба. С. Чибизовка при ст. Жердевка, Ю-В. ж. д., Борисоглебск. у.

БУЛОЧНЫЕ И КОНДИТЕРСКИЕ ИЗДЕЛИЯ.

ПО ГУБЕРНИИ. «Борьба», кооператив булочников. Булочная. Г. Борисоглебск, базар.

Гриднев, И. В. Хлеб. Г. Козлов, Интернациональная, 44.

Киевский Пищетрест. Кондитерская. Г. Козлов, Советская ул.

Тамбовское Потреб. О-во (кооп.). Булочная. Г. Козлов, Советская ул.

Церабкооп. Булочная. Г. Моршанск, Октябрьская пл., 12.

МЯСО, ДИЧЬ И РЫБА.

Г. ТАМБОВ. Львович. С. С. Оптовая. Рыба и мясо. Дубовая, 26.

ПО ГУБЕРНИИ. «Вперед», с.-х. труд. артель. Поставка мяса. С. Ира, Гавриловск. вол., Кирсановского у.

Госрыбсиндикат. Рыба. Г. Козлов, Базарная пл., Рыбный ряд.

Кашковский, А. М. Полуоптовая. Рыба. Г. Борисоглебск, базар.

Козловская Хладобойня. Мясо. Г. Козлов, Гостиный Двор.

Красно-Елинское Кооп. Т-во. Мясо. С. Козловка, Борисоглебск. у.

Крюков, В. М. Рыба и бакалея. Г. Моршанск, Октябрьск. пл., 1.

Марков, Д. Н. Рыба. Г. Моршанск, Октябрьск. пл., 16.

Марков, В. Н. Рыба и соль. Г. Моршанск, Октябрьская пл., 21.

Монаров, П. Д. Полуоптовая. Рыба. Г. Борисоглебск, базар.

«Русот», смешанное акц. о-во. Заготовка птиц и яиц. С. Чибизовка при ст. Жердевка, Ю.-В. ж. д., Борисоглебского у.

Сафонов, П. В. Рыба. Г. Козлов, Базарная пл.

Хлебопродукт, акц. о-во. Заготовка птиц и яиц. Ст. Жердевка, Ю.-В. ж. д., Борисоглебского у.

МОЛОКО И ЯЙЦА.

ПО ГУБЕРНИИ. «Аламерико», об'единенная американская компания. Скупка яиц. С. Лутошкино при ст. Лутошкино, Р.-У. ж. д., Липецкого у.

Козловский Сельпроизводсоюз (кооп.). Яичный склад. Г. Козлов, Тамбовская застава.

«Крестьянский Труд», с.-х. т-во. Заготовка яиц. С. Пигаево, Моршанского у.

Рудовское С.-Х. Т-во (кооп.). Закупка яиц. С. Рудовка, Моршанского у.

«Русот», смешанное акц. о-во. Заготовка яиц и птиц. С. Чибизовка при ст. Жердевка, Ю.-В. ж. д., Борисоглебского у.

Хлебопродукт, акц. о-во. Заготовка яиц и птиц. Ст. Жердевка, Ю.-В. ж. д., Борисоглебск. у.

БАКАЛЕЯ.

Г. ТАМБОВ. ГИКО (кооп.). Бакалея и водочные изделия. Ул. К. Маркса, 95.

ГИКО. Бакалея и водочные изделия. Советская ул., 52.

Пензенский Госспичтрест. Спички. Кооперативная ул., 11.

Сахаротрест. Сбыт сахара. Коммунальная, 34.

Сольсиндикат. Соль. Робеспьеровская, 5.

Тамбовский Церабкооп. Бакалея и вино. Кооперативная, 13.

Тамбовский Маслотрест. Подсолнечное масло и жмыха. Дворец Труда.

ТПО Р.-У. ж. д. (кооп.). Бакалея и мануфактура. Около Перекидного моста.

Церабкооп, маг. № 1. Оптово-розничная. Бакалея и вино. Коммунальная ул., 11.

Церабкооп, маг. № 4. Оптово-розничная. Бакалея и вино. Советская ул., 50.

ПО ГУБЕРНИИ. Больше - Грибановский рабкооп. Бакалея и мануфактура. С. Б.-Грибановка, Борисоглебского у., при сахарном заводе.

Бондарское Потреб. О-во (кооп.). Бакалея. С. Бондары, Тамбовск. у.

Борисоглебский Райпотребсоюз (кооп.). Бакалея. Г. Борисоглебск, Советская, 7.

ЕПО при Тамбовском пороховом заводе (кооп.). Бакалея и мануфактура. С. Знаменка, Тамбовск. у.

Ильичев, И. С. Бакалея. Г. Борисоглебск, базар.

Кирсановский Райсельсоюз (кооп.). Бакалея. Г. Кирсанов, Тамбово-Саратовск. ул., д. 22.

Козловский Райпотребсоюз (кооп.). Бакалея. Г. Лебедянь, Липецкого у., Почтовая ул.

Козловское Гор. Потреб. О-во (кооп.). Бакалея и вино. Г. Козлов, Советская ул.

Козловское Отд-ие ГУМ. Бакалея. Г. Козлов, Гостиный Двор.

Козловское Отд-ие ГУМ'а. Мука и масло. Г. Козлов, Гостиный Двор, Рыбный ряд.

Козловское Потреб. О-во (кооп.). Бакалея и мануфактура. Г. Козлов, Гостиный Двор.

Коллектив Безработных (кооп.). Бакалея. Г. Липецк, ул. Зегеля.

Лебедянское Потреб. О-во. Бакалея. Г. Лебедянь, Липецк. у., Почтовая ул.

Липецкое Городское Потреб. О-во (кооп.). Бакалея. Г. Липецк, ул. Ленина.

Малоиншаковское С.-Х. Кред. Т-во (кооп.). Бакалея. Г. Лебедянь, Почтовая ул., Липецкого у.

Марков, В. Н. Соль и рыба. Г. Моршанск, Октябрьская пл., 21.

Моршанский Райпотребсоюз (кооп.). Бакалея и мануфактура. Г. Моршанск, Октябрьская пл., д. Афремова.

Моршанский Райпотребсоюз. Бакалея. С. Сосновка, Моршансого у.

Моршанский Райпотребсоюз. Бакалея. Ст. Вернадовка, Моршанского у.

Никитин, А. А. Бакалея и хлеб. Г. Моршанск, Октябрьская пл.

Попов, Г. Т. и К-о. Бакалея. Г. Борисоглебск, базар.

Попов, С. Л. Бакалея и хлеб. С. Алгасово, Моршанского у.

Рассказовское ЕПО (кооп.). Бакалея. С. Рассказово, Советская ул., 1, Тамбовского у.

«Самопомощь», Знаменская артель инвалидов (кооп.). Бакалея и вино. С. Знаменка, Тамбовского у.

Сахаротрест. Оптово-розничная. Сахар. Г. Борисоглебск, Гавриловская ул., 87.

Сахаротрест. Сахар. С. Б.-Грибановка, Борисоглебск. у.

Тамбовский Маслотрест. Оптовая. Масло. Г. Борисоглебск, Садовая, 5.

Тамбовский Маслотрест. Подсолнечное масло. Ст. Жердевка, Ю.-В. ж. д., Борисоглебского у.

ТПО Сыз.-Вяз. ж. д. (кооп.). Бакалея и хлеб. Г. Моршанск, шоссе, близ станции.

ТПО Юго-Вост. ж. д. Бакалея. Ст. Грязи, Ю.-В. ж. д., Базарная пл.

Церабкооп. Бакалея. Г. Моршанск, Октябрьская пл.

Церабкооп. Полуоптовая. Бакалея и мануфактура. Г. Борисоглебск, базар.

Шаманов, Н. А. Бакалея. Г. Липецк, Воронежская ул.

ГАСТРОНОМИЯ И ВИНА.

Г. ТАМБОВ. Госспирт. Оптовая. Наливки и настойки. Коммунальная, 47.

Госспирт. Наливки и настойки. Кооперативная ул., 7.

Севкавинтрест. Виноградное вино и пиво. Кооперативная ул., 7.

Фадеев, О. Ф. Гастрономия и вино. Коммунальная ул., 18.

Церабкооп. Вино и гастрономия. Советская ул., 17.

Церабкооп. Вино и бакалея. Кооперативная ул., 13.

ПО ГУБЕРНИИ. Госвинсиндикат. Водочные изделия. Г. Моршанск, ул. К. Маркса, 32.

Господвалы Армении. Вино. Г. Козлов, Советская ул., 41.

Госспирт, Тамбовск. отд-ие. Вино. Г. Моршанск, Октябрьская пл., 7.

Госспирт, Тамбовск. отд-ие. Вино и пиво. Г. Борисоглебск, Торговая ул., 4.

Госспирт, Тамбовск. отд-ие. Вино. Г. Кирсанов, Советская ул., 7.

Козловская Хладобойня (гос.). Вино и гастрономия. Г. Козлов, Гостиный Двор.

Козловская Хладобойня. Вино и гастрономия. Г. Козлов, Советская ул.

Козловское Садово-огородное Кооперативн. Т-во. Вино, гастрономия и фрукты. Г. Козлов, Советская ул.

Севкавинтрест. Вино. Г. Козлов, Социалистическая ул., 40.

СТОЛОВЫЕ, ПИВНЫЕ И БИЛЛИАРДНЫЕ.

Г. ТАМБОВ. Абаносимов, П. П. Чайная-столовая с крепкими напитками. Красная ул., 22.

Абаносимов, А. П. Ресторан с крепкими напитками. Коммунальная ул., 13.

Жилин, С. И. Чайная-столовая с крепкими напитками. Кооперативная ул., 17.

Козлова, М. А. Буфет. Ст. Тамбов, Р.-У. ж. д.

Коллектив Безработных при Бирже Труда (кооп.). Биллиардная. Интернациональная ул., 110.

Коллектив Безработных при Бирже Труда. Столовая. Советская ул., 59.

Коротнева, А. В. Чайная и столовая. Коммунальная ул., 30.

ЛСПО, Ленинградский Союз Потреб. О-в (кооп.). Склад. Пиво. Базарная ул., 93.

Моссельпром (гос.). Оптовая. Пиво. Интернациональная ул., 20.

«Яр», Эпштейн, С. М. Ресторан с крепкими напитками. Коммунальная ул., 16.

ПО ГУБЕРНИИ. Артель Безработных при Бирже Труда (кооп.). Буфет с крепкими напитками. Г. Моршанск, Интернациональная, 32.

Артель буфетчиков. Буфет I, II и III классов. Г. Козлов, вокзал.

Борисоглебское ТПО. Буфет с продажей пива. Г. Борисоглебск, ж.-д. сад.

Бусыгин, М. И. Биллиардная. Г. Моршанск, ул. Ленина, 21.

«Восток», артель инвалидов. Ресторан и биллиардная. Г. Кирсанов, Саратовск. ул., д. 26.

Гречишников, М. Ф. Пиво и фруктовые воды. Г. Борисоглебск, Свободная ул., 89.

Давыдова, А. В. Буфет при ст. Кирсаново, Р.-У. ж. д.

Дорошин, Ф. С. Биллиардная. Г. Моршанск, ул. К. Маркса, 32.

Дуравин, А. М. Буфет с крепкими напитками. Г. Моршанск, Городской сквер.

Женская Трудовая Артель при Бирже Труда (кооп.). Столовая. Г. Козлов, Советская ул.

Козловское Потреб. О-во (кооп.). Чайная-столовая. Г. Козлов, Советская ул.

Козловский Биржевой Комитет. Буфет. Г. Козлов, Советская ул.

Кокулов, А. Я. Пиво. Г. Моршанск, Интернациональная ул., 22.

Коллектив Безработных при Бирже Труда. (кооп.). Чайная-столовая и биллиардная. Г. Кирсанов, Базарная пл.

Коллектив Безработных при Бирже Труда. Столовая с крепкими напитками. Г. Моршанск, Интернациональная, 32.

Комхоз. Буфет с пивом. Г. Козлов, Городской сад.

Костиков, Н. П. Чайная-пивная. Г. Козлов, Социалистическая ул.

ЛСПО, Ленинградский Союз Потреб. О-в (кооп.). Столовая с крепкими напитками. Г. Кирсанов, Советская ул., 25.

ЛСПО. Пиво. Г. Кирсанов, уг. Тамбовско-Саратовск. и Советской ул., 2.

ЛСПО. Склад. Пиво. Г. Моршанск, Советская ул., 27.

ЛСПО. Пиво. Г. Моршанск, Интернациональная ул., 32.

ЛСПО. Пиво. Г. Липецк, Воронежская ул.

ЛСПО. Склад. Пиво. Г. Липецк, Базарная ул.

Милеева, К. Г. Чайная-столовая. Г. Борисоглебск, Советская, 1.

Моссельпром (гос.). Пиво. Г. Козлов, Социалистическая ул., 44.

Моссельпром. Пиво. Г. Козлов, Советская ул.

Моссельпром. Пиво. Г. Борисоглебск, Советская ул., 14.

Моссельпром, Пиво. Г. Кирсанов, Советская ул., д. бывш. Рогова.

Моссельпром. Оптовая. Пиво. Г. Борисоглебск, Конторская ул., 33.

«Новый Мир», коллектив безработных при Бирже Труда (кооп.). Чайная. Г. Козлов, пл. 25 Октября, 68/70.

Пензенский Спиртотрест. Пиво. Г. Кирсанов, Тамбовско-Саратовск. ул.

«Прага», Никольский, Н. А. Столовая с крепкими напитками и биллиардная. Г. Моршанск, Интернациональная ул., 30.

«Пролетариат», артель безработных (кооп.). Столовая. Г. Борисоглебск, Советская, 6.

Раменский пивзавод (гос.). Оптовая. Г. Моршанск, Октябрьская пл. 3.

Раменский пивзавод. Г. Моршанск, ул. Ленина, 21.

Рассказовский Волкомитет Крестьянск Обществ. Взаимопомощи. Столовая. С. Рассказово, Тамбовского у., Базарная пл.

«Слава», Церазов, А. А. Столовая с крепкими напитками. Г. Моршанск, Октябрьская пл., 11.

Тамбовский пивзавод. Склад. Г. Козлов, Социалистическая ул., 66.

Тамбовский Церабкооп. Столовая. Г. Моршанск, Октябрьская пл., 12.

Федосеев, И. К. Чайная-столовая с пивом. Г. Борисоглебск, Свободная ул., 97.

Шерман, С. Б. Оптовая. Пиво. Г. Моршанск, Интернациональная ул., 22.

Шлеске, М. И. Столовая с крепкими напитками. Г. Моршанск, Октябрьская пл., д. 19.

Шубин, М. В. Биллиардная. Г. Кирсанов. Тамбовско-Саратовская ул., 35.

КОЖИ (ПОЛУФАБРИКАТ).

ПО ГУБЕРНИИ. Булаткин, П. П. Скупка кож. Г. Кирсанов, Моршанский тракт, 13.

Губкожсиникат (гос.). Кожевенные товары. Базар, Каменные ряды.

Коликов, А. Н. Скупка и перепродажа кож. Г. Липецк, Воронежск. ул.

Липецкий Кожзавод. Кожевенные товары. Г. Липецк, Канавная ул.

ЖИВОТНОЕ СЫРЬЕ.

Г. ТАМБОВ. Кишпромторг (гос.). Кишпродукты. Интернациональная ул., 34.

ПО ГУБЕРНИИ. Госторг. Средне-Волжское отд-ие. Оптовая. Кожсырье. Г. Моршанск, Октябрьская пл., 17.

Иванов, А. М. Скупка и продажа кожсырья. С. Кураливка, Тамбовск. у.

Кожсиндикат, к-ра. Скупка кожсырья. С. Грязи, Липецкого у., Кооперативная ул., д. бывш. Зубарева.

ЛЕСНЫЕ МАТЕРИАЛЫ (ДРОВА, ТВЕРДОЕ МИНЕРАЛЬНОЕ ТОПЛИВО).

Г. ТАМБОВ. Губземуправление. Оптово-розничная. Лесоматериал. Интернациональная ул., 33.

«Донуголь» (гос.). Оптовая. Антрацит, кокс и каменный уголь. Кооперативная ул., 23.

ПО ГУБЕРНИИ. Госторг. Средне-Волжское отд-ие. Лесоматериал. Г. Борисоглебск.

Донуголь. Уголь и камень. Г. Козлов, Революционная ул., 44.

Кредитное Т-во (кооп.). Лесоматериал. С. Б.-Грибановка, Борисоглебского у.

Козловская Леспромконтора (гос.). Склад. Лесоматериал. Г. Козлов, за Старым кладбищем.

Козловская Леспромконтора (гос.). Склад. Лесоматериал. Г. Козлов при ст. Никольское, Ю.-В. ж. д.

Козловская Леспромконтора. Лесоматериал. С. Ново-Никольское, Козловского у.

Козловская Леспромконтора. Оптовая. Лесоматериал. Г. Моршанск, Подгорная ул., 6.

«Моршанлес» (гос.). Оптовая. Лесоматериал. Г. Моршанск, Подгорная ул., 12.

Союз Свеклосевов. Лесоматериал. С. Б. Грибановка, Борисоглебск. у.

Хуторское С.-Х. Т-во (кооп.). Лесоматериал. С. Б.-Грибановка, Борисоглебск. у.

НЕФТЕПРОДУКТЫ.

Г. ТАМБОВ. Нефтесиндикат. Склад. Нефтепродукты. Коммунальная ул., ж. д. полотно.

ПО ГУБЕРНИИ. Нефтесиндикат. Склад. Нефтепродукты. Г. Кирсанов, Р.-У. ж. д., при станции.

Нефтесиндикат. Керосин и нефть. Ст. Жердевка, Ю.-В. ж. д. Борисоглебского у.

Нефтесиндикат. Склад. Оптово-розничная. Нефтепродукты. Г. Борисоглебск, за станцией.

Нефтесиндикат. Склад. Керосин. Г. Липецк, при станции.

Нефтесиндикат. Склад. Керосин и нефть. Ст. Моршанск, Моршанск. у.

Нефтесиндикат. Склад. Нефть. Ст. Грязи, Липецкого у., при станции.

Нефтесиндикат. Склад. Нефть, керосин. Ст. Лебедянь, Р.-У. ж. д., Липецкого у.

Нефтесиндикат. Склад. Нефтепродукты. Ст. Вернадовка, Сыз.-Вяз. ж. д. Моршанского у.

Нефтесиндикат. Склад. Керосин, нефть, горелки, лампы, стекла для ламп. Ст. Токаревка, Тамбовск. у.

Нефтесиндикат. Склад. Керосин, нефть, бензин, минеральные масла. С. Сатанка, при ст. Сампур, Ленинской ж. д., Тамбовского у.

Нефтесиндикат. Склад. Нефтепродукты. Ст. Платоновка, Р.-У. ж. д. Тамбовского у.

Нефтесиндикат. Склад. Керосин и нефть. С. Мучкай Борисоглебск. у.

Нефтесиндикат. Склад. Нефть, керосин. Ст. Терновка, Ю.-В. ж. д. Борисоглебск. у.

Нефтесиндикат. Склад. Нефтепродукты. Г. Козлов, при станции.

МАНУФАКТУРА И ГАЛАНТЕРЕЯ.

Г. ТАМБОВ. Камвольный Трест. Сукно и шерсть. Кооперативная ул.

ТПО, Ряз.-Ур. ж. д. (кооп.). Мануфактура и бакалея. Около Перекидного моста.

Церабкооп. Мануфактура. Кооперативтивная ул., 13.

ПО ГУБЕРНИИ. Больше-Грибановский рабкооп. Мануфактура и бакалея. С. Б.-Грибановка, Борисоглебского у., при сахарном заводе.

Дмитриев, И. Х. Мануфактура и галантерея. Г. Моршанск, Октябрьская пл., 1.

Егоров, А. И. Мануфактура и галантерея. Г. Кирсанов, Базарная пл.

Козловское Отд-ие ГУМ. Мануфактура и галантерея. Г. Козлов, Гостиный Двор.

Козловское Потреб. О-во (кооп.). Мануфактура и бакалея. Г. Козлов, Гостиный ряд.

ЕПО. Отд-ие тамбовского порохового завода. Мануфактура и бакалея. С. Знаменка, Тамбовской губ.

«Кооператор». Платановское с.-х. т-во. Мануфактура. Г. Кирсанов, Базарная пл.

Моршанский Райпотребсоюз (кооп.). Мануфактура и бакалея. Г. Моршанск, Октябрьская пл., д. бывш. Афремова.

Полубков, Д. П. и К-о. Мануфактура и галантерея. Г. Козлов, Гостиный Двор.

Попов, П. Г. Мануфактура и галантерея. Г. Козлов, Социалистическая ул.

Тамбовский Церабкооп. Полуоптовая. Мануфактура и бакалея. Г. Борисоглебск., базар.

Тамбовский Церабкооп. Мануфактура и галантерея. Г. Моршанск, Октябрьская пл., д. бывш. Ионова.

Тамбовский Церабкооп. Мануфактура и обувь. Г. Борисоглебск, Базарная пл.

ТПО, Ю.-В. ж. д. (кооп.). Мануфактура. Ст. Грязи, Ю.-В. ж. д., Базарная пл.

АПТЕКАРСКИЕ И ПАРФЮМЕРНЫЕ ТОВАРЫ.

Г. ТАМБОВ. Губмедторг. Аптека. Медикаменты. Коммунальная ул., 34.

Губмедторг. Аптека № 2, Медикаменты. Советская ул., 36.

Губмедторг. Магаз. санитарии и гигиены. Медикаменты и санитарное имущество Коммунальная ул., 16.

Губмедторг. Правл. Оптово-розничн. Медикаменты и санитарное имущество. Коммунальная ул., 16.

ПО ГУБЕРНИИ. Борисоглебский Уздравотдел. Юбилейная аптека. Медикаменты. Г. Борисоглебск, уг. Советской и Свободной ул.

Тамбовский Губмедторг. Аптека № 1. Медикаменты. Г. Моршанск, Октябрьская пл., 12.

Тамбовский Губмедторг. Аптека № 2. Медикаменты. Г. Моршанск, Интернациональная ул., 33.

Тамбовский Губмедторг. Аптека № 1. Медикаменты. Г. Борисоглебск, Торгово-Проезжая ул., 58.

Тамбовский Губмедторг. Аптека № 1. Медикаменты. Г. Кирсанов, Тамбово-Саратовская ул., 42.

МЕТАЛЛИЧЕСКИЕ ИЗДЕЛИЯ, МЕТАЛЛЫ, СКОБЯНЫЕ И ЩЕПНЫЕ ТОВАРЫ.

ПО ГУБЕРНИИ. Госсельсклад. Отд-ие. Г. Борисоглебск, Базарная пл.

Тамбовский Сельсоюз (кооп.). Полуоптово-розничная. Изделия железные. Кооперативная ул., 11.

ПО ГУБЕРНИИ. «Железо-Гвоздь», Т-во Железо-скобяные и москательные товары. Г. Борисоглебск, базар.

Козловский Сельпроизводсоюз (кооп.). Железо-скобяные товары и с.-х. орудия. Г. Козлов, Интернациональная ул.

Рудметалторг, акц. о-во. Железо. Г. Козлов, Интернациональная ул., 22.

УНИВЕРСАЛЬНЫЕ МАГАЗИНЫ.

Г. ТАМБОВ. Райпотребсоюз (кооп.). Универсальный маг. Разные товары. Коммунальная ул., 34.

ПО ГУБЕРНИИ. «Кооператор», Платоновское с.-х. т-во (кооп.). Разные товары. Ст. Платоновка, Р.-У. ж. д., Тамбовского у.

«Кооператор» (кооп.). Платоновское с.-х. т-во. Товары широкого потребления. Ст. Платоновка, Тамбовск. у.

Универмаг Уисполкома. Разные товары. Г. Борисоглебск, ул. Свободы, 91.

Церабкооп Текстильщиков. Разные товары. С. Рассказово, при Сукон. ф-ке, Тамбовского у.

Церабкооп Текстильщиков. Разные товары. С. Рассказово, Базарная пл., Тамбовского у.

Церабкооп Текстильщиков. Разные товары. С. Арженка, при ф-ке, Тамбовского у.

ГОСТИНИЦЫ.

Г. ТАМБОВ. Дом Крестьянина (гос.). Столовая и общежитие с номерами. Интернациональная ул., 31.

Коллектив Безработных при Бирже Труда. (кооп.). Гостиница и биллиардная. Коммунальная ул., 26.

Коллектив Безработных при Бирже Труда. Гостиница. Интернациональная ул., близ вокзала.

ПО ГУБЕРНИИ. Борисоглебский Рабкооп. Гостиница. Г. Борисоглебск, Советская ул., д. 6.

Местхоз. Гостиница. Г. Козлов, Советская ул., 30.

Трудовая Артель Поваров и Официантов. Гостиница. Г. Моршанск, ул. Ленина, 25.

ЗРЕЛИЩА.

ПО ГУБЕРНИИ. «ЗОН», Оглы, Ш. Г. Кино-театр. Г. Моршанск, Советская ул., 23.

«Кино-Рабис», артель безработных при Бирже Труда. Кино-театр. Г. Моршанск, Октябрьская пл., 28.

КОМИССИОН. И ПОСРЕДНИЧЕСКИЕ ТОРГОВЫЕ ЗАВЕДЕНИЯ.

Г. ТАМБОВ. Коллектив Безработных при Бирже труда. Посредническая Контора. Кооперативная ул., 8.

Церабкооп. Руководство торговыми лавками первичной кооперации. Кооперативная ул., 13.

ПО ГУБЕРНИИ. Госбанк. Липецкое Агенство. Торговые операции. Г. Липецк, Усманская ул.

Госбанк. Моршанское Отд-ие. Комиссионная торговля хлебными товарами. Г. Моршанск, Интернациональная ул., 19.

ТРАНСПОРТ И УПАКОВКА.

Г. ТАМБОВ. «Транспорт», акц. о-во. (гос.). Доставка и перевозка грузов. Интернациональная ул., 54.

ПО ГУБЕРНИИ. Тамбовский Суконный Трест. Перевозка пассажиров и грузов. С. Арженка, Под'ездная ул., Тамбовского у.

«Транспорт» (гос.). Перевозка грузов. Г. Моршанск, ул. К. Маркса.

РАЗНЫЕ.

Г. ТАМБОВ. Госиздат. Книги и канцелярские принадлежности. Коммунальная ул., 14.

Церабкооп. Обувь и галоши. Кооперативная ул. 15.

СМЕШАННЫЕ.

Г. ТАМБОВ. Бабичев, Г. Э и Андреев В. Я. Вещи домашнего обихода, галантерея и мануфактура. Коммунальная ул., д. 19.

Госбанк. Оптовая. Мануфактура, сахар и хлебные продукты. Октябрьская ул., 5.

«Культура», с.-х. кооперативное т-во. Подряды. Андреевская ул., 41.

Мясохладобойня (гос.). Вино, гастрономия, бакалея и кондитерские товары. Коммунальная ул., 19.

Райпотребсоюз. Смешанная. Коммунальная ул., 84.

Трудсельхозсоюз (кооп.). Дрова, сено, зерно и другие с.-х. продукты. Трудовая ул., 15.

Церабкооп. Бакалея, мануфактура и железо-скобяные товары. Базарная пл.

ПО ГУБЕРНИИ. Бондарное Потреб. О-во (кооп.). Бакалея, рыба, керосин, мануфактура и др. товары. С. Бондары, Тамбовского у.

Борисоглебское ТПО Ю.-В. ж. д. (кооп.). Мануфактура, бакалея, галантерея и др. товары. Г. Борисоглебск, Первомайская ул., д. 59.

«Борьба», Борисоглебский Усельсоюз (кооп.). Хлеб, колбаса и пр. товары. Г. Борисоглебск, Советская 7.

«Голубь», 2-е Никольское с.-х. т-во (кооп.). Скупка яиц, масла, хлебо-фуража и тряпья. С. Никольское, Тамбовского у.

Госторг. Агентство. Разные товары. Г. Козлов, Интернациональная ул., 47.

Грязинское ТПО. Ю.-В. ж. д. (кооп.). Крестьянские товары первой необходимости. С. Грязи, Кооперативная ул., 1, Липецкого у.

Заметчинское Потреб. О-во (кооп.). Мануфактура, бакалея, мясо, рыба и др. товары. С. Заметчино, Моршанского у.

Инжавинское Потреб. О-во (кооп.). Мануфактура, бакалея и скобяные товары. С. Инжавино, Кирсановского у.

Кирсановское Потреб. О-во (кооп.). Бакалея, галантерея, мануфактура и обувь. Г. Кирсанов, Базарная пл.

Кирсановское ТПО, Р.-У. ж. д. (кооп.). Бакалея, галантерея, мануфактура и обувь. Г. Кирсанов. Тамбово-Саратовская ул., 24.

Козловский Райпотребсоюз (кооп.). Разные товары. Г. Липецк, Базарная, 33.

Козловский Сельпроизводсоюз (кооп.). Разные крестьянские товары. Ст. Богоявленск, Козловского у.

Козловский Сельпроизводсоюз. Разные товары. Г. Козлов, пл. 25 Октября.

Коллектив Безработных при Бирже Труда. Галантерея, мануфактура и кожевенные товары. Г. Козлов, Гостиный ряд.

«Красный Боевик», Тамбовский Райпотребсоюз. Мануфактура, бакалея, железоскобяные и др. товары. Пароховой, Тамбовского у.

Липецкое Скотоводческое Т-во (кооп.). Скупка и перепродажа тряпья, опойки и др. товары. Г. Липецк, Усманская ул.

Мордовское Потреб. О-во (кооп.). Разные товары. С. Мордово. Тамбовского у.

Моршанский Райпотребсоюз (кооп.). Закупка различных товаров. Г. Моршанск, Интернациональная ул.

Моршанский Райпотребсоюз. Закупка различных товаров. Г. Моршанск, Октябрьская пл., д. бывш. Афремова.

Сахарный Заметчинский Рабкооп. Мануфактура, бакалея, мясо, рыба и железоскобяные товары. С. Заметчино, Моршанского у.

Северное Коопертивное Об'единение. Бакалея, мануфактура, галантерея, с.-х. машины, скобяные и др. товары. С. Старо-Юрьево, Козловского у.

«Смычка», Токаревское потреб. о-во (кооп.). Бакалея, мануфактура, галантерея и железо-скобяные товары. С. Токаревка, Тамбовского у.

Сосновское с.-х. кредитное т-во «Коммунар», (кооп.). Бакалея, мануфактура и скобяные товары. С. Сосновка, Морщанского у.

Сосновское Потреб. О-во (кооп.). Бакалея, мануфактура, галантерея и железоскобяные товары. С. Сосновка, Моршанского у.

Тамбовский Райпотребсоюз (кооп.). Оптово-розничная. Разные товары. Г. Кирсанов, Базарная пл.

Тимофеевское С.-Х. Кредитное Т-во (кооп.). Разные товары. С. Чакино, Тамбовского у.

Усельскосоюз (кооп.). Разные товары. Г. Борисоглебск, Народная ул., 14.

Усельскосоюз. Мануфактура. галантерея и бакалея. Г. Борисоглебск, Свободная ул., д. 73.

Центросоюз (кооп.). Оптово-розничная. Разные товары. Г. Борисоглебск, Советская ул., 9.

Церабкооп. Мануфактура, бакалея, мясо рыба и др. товары. Г. Борисоглебск, базар.

Церабкооп. Мануфактура. галантерея, бакалея и др. товары. Г. Борисоглебск. ул. Свободы, 97.

Тверская губ.

ХЛЕБ, ЗЕРНО И ФУРАЖ.

Г. ТВЕРЬ. Госсельсклад. Семенные и железо-скобяные товары. Красноармейская улица.

Едименовское С.-Х. Промысловое Т-во (кооп.). Сено. Ул. Радищева, 12.

Заводоуправление Госмельницами. Хлебные товары. Крестьянская пл.

Заводоуправление Госмельницами. Хлебные товары. Слободный пер. (Мельн. № 2).

Кононов, В. К. Хлебные товары. Красные Ряды, 151.

Тверкоопсоюз. Покупка с.-х. продуктов и сырья. Красноармейская пл.

Тверторг, акц. о-во. Хлебопродукты. Красноармейская ул.

Тверторг. Хлебопродукты. Крестьянская площ.

Хлебопродукт, акц. о-во. Хлебные товары. Красноармейская ул,. 36.

Хлебопродукт. Знаменская ул.

ПО ГУБЕРНИИ. Бежицкий Союз Потреб. О-в (кооп.). Мука и бакалея. Г. Бежецк, Торговые Ряды, 5—6.

Бельчиков, М. Б. Хлебные товары. Гор. Ржев, Старая Советская пл.

Верхне-Волжский Союз Потребит. Об-в (кооп.). Оптовый склад. Г. Кашин.

Виноградов, Я. К. Мучные и бакалейные товары. Г. Бежецк, Бакалейный ряд.

Гневышев, И. А., Кузнецов, В. Г. и Чистяков, Н. Ф. Мука и бакалея. Г. Бежецк, Бакалейный ряд, 14.

Зверкова, П. Г. Сено. Г. Лихославль, Новоторжского у.

Кредитсельсоюз (кооп.). Скупка зерновых хлебов. Г. Кашин.

Кимрский Союз С.-Х. Кооперативов. Контора. Гор. Кимры, ул. Карла Маркса, 3.

Киселев, А. А. Скупка и продажа с.-х. продуктов. Г. Красный Холм, Бежецкого у.

Козьмодемьяновское С.-Х. Т-во (кооп.). Скупка С.-Х. продуктов. С. Козьмодемьяновское, Кашинского у.

Краснохолмский Производ. Союз (кооп.). Скупка с.-х. продуктов. Г. Красный Холм, Бежецкого у., Октябрьская ул.

Краснохолмский Союз Потребит. О-в (кооп.). Скупка с.-х. продуктов. Г. Красный Холм, Бежецкого у.

Кустсельсоюз (кооп.). Овес и сено. Гор. Лихославль, Новоторжского у.

Левтеев, С. И. Хлеб и бакалея. Г. Ржев, Старая Сов. пл., 59.

Меньшагина, А. Ф. Овес и сено. Г. Лихославль, Новоторжского у.

Миндер, С. Сено и овес. Ст. Чертолино, М.-Б.-Б. ж. д., Ржевского у.

Носов, К. А. и К°. Хлеб и бакалея. Гор. Кашин.

Осташковский Союз «Селигер» (кооп.). С.-х. продукты. Г. Осташков, Репинская ул.

Осташковский Союз «Селигер». Хлебные продукты. Г. Селижарово, Осташковского у.

Петровское С.-Х. Т-во (кооп.). Скупка с.-х. продуктов. Дер. Петроково, Кашинского у.

Сазонов, В. В. и Латышев. Хлеб и бакалея. Пос. Оленино, Ржевского у., ул. Коммуны.

Тамарин, С. Г. Мука. Г. Кимры, ул. Шевченко, 22.

Теребенин. М. А., Уша. Я. В., Колганов, Е. Н. и К°. Хлеб и бакалея. Г. Торжок, Новоторжского у.

Трофимова, Е. П. Мучные товары. Г. Лихославль, Новоторжского у., Советская ул.

Хлебопродукт, акц. о-во. Мука и друг. хлебные товары. Г. Торжок, Новоторжского уезда, Торговые Ряды, 79.

Хлебопродукт. Мука и друг. хлебные товары. Г. Ржев, Образцовая линия. 4.

Яковлев, Н. А., Агеев. П. В. и Крянов, И. В. Сено. Ст. Чертолино, М.-Б.-Б. ж. д., Ржевского у.

МЯСО, ДИЧЬ И РЫБА.

Г. ТВЕРЬ. Госрыбсиндикат. Оптовая. Рыба. Рыбный ряд.

Новтрестторг, акц. о-во. Рыба. Красные Ряды.

Радзиевский, М. А. Мясо и свинина. Г. Тверь.

ПО ГУБЕРНИИ. Белобонов, В. Я. Скупка скота и мяса. Г. Ржев, Оковецкая, 153.

Бублин, С. К. Рыбная. Г. Торжок, Новоторжского у., пл. 9 Января.

Васильевская Кооп. Артель Мясников. Скупка и продажа скота и мяса. Г. Васильевск, Тверского у.

Дружинин, Ф. А. Мясо и скот. С. Косово, Кашинского у.

Лучников, Н. И. Скупка мяса. Г. Ржев, ул.Урицкого, 30/35.

Соколов, А. А. Мясо и с.-х. продукты. Г. Кашин.

БАКАЛЕЯ.

Г. ТВЕРЬ. Кредитсельсоюз (кооп.). Крестьянская пл., 9.

Моссельпром (гос.). Бакалея и вино. Красноармейская, 15.

Романович, Ф. Н. Бакалея, вино и гастрономия. Советская, 22.

Сахаротрест. Сахар. Ул. Урицкого, 35.

ТПО Окт. ж. д. (кооп.). Бакалея. Ст. Тверь, Окт. ж. д.

Церабкооп. Бакалея. Крестьянск. пл., 14.

Церабкооп. Бакалея. Сенная пл., 26.

Церабкооп. Бакалейные и колониальные товары. Красная Слобода, 32.

Церабкооп. Бакалея. Крестьянск. ул., 14.

Церабкооп. Бакалейно-колониальные товары. Во дворе Пролетарск. Мануфактуры.

Церабкооп. Бакалея и колониальные товары. Ул. Радищева, 5.

Церабкооп. Бакалейно-колониальные товары. У ворот ф-ки им. Варжанова.

Церабкооп. Оптово-розничная. Бакалея. Хлебная пл.

Церабкооп. Бакалейно-колониальные товары. Ул. Спартака. 14.

ПО ГУБЕРНИИ. Бежецк. Районный Союз Потреб. О-в (кооп.). Бакалея. Г. Бежецк, Торговая пл.. 5/6.

Бежецкое Потреб. О-во (кооп.). Бакалея и колониальные товары. Г. Бежецк, Красноармейская, 30.

Бежецкое Потреб. О-во. Бакалея. Г. Бежецк, Бакалейные ряды, 11. 12, 13.

Бойнинское Кредитное С.-Х. Т-во (кооп.). Хлебо-бакалейные товары. С. Горбатовка, Ржевского у.

Березкин, Г. Т. Бакалея, вино и гастрономия. Г. Кашин.

Веревкин, Н. В. Бакалея и хлебная. Г. Старица, Ржевского у., Торговая пл.

Верхне-Валамский Союз Потребит. О-в (кооп.). Бакалея и мука. Г. Кашин.

Весьегонский Союз С.-Х. Кустарно-Промысловой Кооперации. Хлебо-бакалейные товары. Г. Весьегонск. ул. Белшанова.

Весьегонское Потреб. О-во (кооп.). Хлебо-бакалейные товары и мануфактура. Г. Весьегонск, пл. Революции.

Виноградов, Я. Т. Бакалея и мука. Г. Бежецк, Торговая пл., 15.

Вышне-Волоцкий Церабкооп. Оптовый склад. Бакалея. Г. В.-Волочок, ул. Володарского, 8.

Вышне-Волоцкий Церабкооп. Бакалея и хлеб. Г. В.-Волочок, м. Заворово.

Вышне-Волоцкий Церабкооп. Бакалея и хлеб. Г. В.-Волочок, при ф-ке В.-Волоцкой м-ры.

Вышне-Волоцкий Церабкооп. Мука, крупа и чай. Г. В.-Волочок, ул. Володарского, 8.

Вышне-Волоцкий Церабкооп. Мука, крупа и пшено. Г. В.-Волочок, Ниж. Заворово.

Вышне-Волоцкий Церабкооп. Хлеб и бакалея. Г. В.-Волочок при ф-ке В.-Волоцкой м-ры.

Горев, А. И., Алексеева, А. А. Бакалея и мука. Г. Бежецк, Бакалейный ряд, 7.

Доржсоюз Сев. ж. д. (кооп.). Бакалейные и колониальные товары. Ст. Савелово, Сев. ж. д., Кимрского у.

Иванов, Ф. И. Бакалея и хлеб. Г. В.-Волочок, Просп. Советов, 8.

Клиот, Ю. Х. и Смирнов, Н. Н. Бакалея и мука. Г. Бежецк, Старогостиный двор, 7.

Латышев, К. М. и Сазонов, В. В. Бакалея и хлеб. С. Оленино, Ржевского у., Ул. Коммуны, 2.

Латышев, К. М. и Сазонов, В. В. Бакалея и хлеб. Г. Ржев, ул. Коммуны, 2.

Левичев, И. А., Кузнецов, В. Г. Бакалея и мука. Г. Бежецк., Торговая пл., 14.

Лесов, К. А. и К^{о}. Бакалея и хлеб. Г. Кашин.

Лысов и Кулознев. Бакалея и хлеб. Красный Холм, Бежецкого у., Базарная пл.

Мац, И. Г. Бакалея и хлеб. Г. В.-Волочек, Тверская наб., 40.

Мельников и Львов. Бакалея и хлеб. Г. Торжок, Новоторжского у., Торговые Ряды, 37.

Милов, М. И. и Вакины. Бакалея и хлеб. Г. Ржев, Советская пл., 60.

Новоторжское ЕПО (кооп.). Мука, крупа и сахар. Г. Торжок, Новоторжского у., Торговые Ряды.

Поярков, М. У. и Левкеев, С. М. Бакалея и хлеб. Г. Ржев, Старая Советская пл.

Приходские, Бр. Крупа, соль и мука. Г. Калязин, Кашинского у., Советская пл., 26/23.

«Прогресс», Федоров. Бакалея и хлеб. Г. Старица, Ржевского у., Торговая пл., 6.

«Путь», потреб. о-во (кооп.). Бакалея. Гор. Калязин, Кашинского у., Торговые Ряды, 1, 2 и 3.

«Просвет» (кооп.). Мучные и бакалейные товары. Ст. Савелово, Сев. ж. д., Кимрского у.

Ржевский Райпотребсоюз (кооп.). Хлеб и бакалея. С. Оленино, М.-Б.-Б. ж. д., Ржевского у.

Ржевский Церабкооп. Бакалея и хлеб. Г. Ржев, Ново-Советская пл., 202.

Сафронова, Е. А. и Баранова, Б. А. Бакалея и хлеб. Г. Ржев, Образцов. линия, 4.

Сахаротрест. Сахар. Г. Бежецк, ул. Лассаля, 43.

Сахаротрест. Сахар. Г. В.-Волочок, просп. Советов, 4.

Сахаротрест. Сахар. Г. Ржев, Образцовая линия, 202.

«Северосбыт», частное т-во. Бакалея и хлеб. Г. Ржев. Торговые Ряды.

Смирнов, М. П., Ловягин, В. Н., Шустов, Н. В. и Колпашников, В. Е. Бакалея и хлеб. Г. Ржев, Старая Советская пл., 3.

Сольсиндикат. Соль. Г. Калязин, Кашинского у., Набережная, 18/15.

Сутугин и К^{о}. Бакалея и хлеб. Г. Кашин.

Тверкоопсоюз. Бакалея и хлеб. Г. Торжок, Новоторжского у., Торговые Ряды.

Тверкоопсоюз. Бакалея и хлеб. Г. Спирово, В.-Волоцкого у.

Теребенин и Коганов. Бакалея и хлеб. Г. Торжок, Новоторжского у., Торговые Ряды, 76.

Токмин и К^{о}. Бакалея и хлеб. Г. В.-Волочок, просп. Советов, 35.

ТПО Окт. ж. д. (кооп.). Бакалея и хлеб. Г. Калашников, Новоторжского у.

ТПО Окт. ж. д. Хлеб и бакалея. Г. Лихославль, Новоторжского у.

ТПО Окт. ж. д. Хлеб и бакалея. Г. Калашников, Новоторжского у.

Троице-Нерльское Потреб. О-во (кооп.). Бакалея и вино. С. Троица-Нерль, Кашинского у.

Удомильское С.-Х. Кредит. Т-во «Пахарь» (кооп.). Хлеб и бакалея. С. Удомля, В.-Волоцкого у.

Ушаков, И. А. Бакалея и хлеб.. Г. Кашин.

Федоров, В. Ф. Бакалея и хлеб. Г. В.-Волочок, просп. Советов, 35.

Шарин, А. П. Бакалея и хлеб. Г. В.-Волочок, просп. Советов, 12.

Язловский, Б. Л. Бакалея и хлеб. Г. В.-Волочок, просп. Ленина, д. Струженского.

ГАСТРОНОМИЯ И ВИНА.

Г. ТВЕРЬ. Господвалы Армении (гос.). Вино. Крестьянская пл., 2.

Госспирт. Водочные изделия. Красноармейская, 3.

Госспирт. Водочные изделия. Ул. Радищева, 4.

Госспирт. Водочные изделия. Ул. Урицкого, 28.

Губсельтрест. Вино и гастрономия. Красноармейская ул., 10.

«Конкордия» (кооп.). Вино. Крестьянская пл., 10.

«Конкордия» (кооп.). Вино. Крестьянская пл., 10.

Наркомзем Дагестана. Вино. Советская ул., д. 30.

Романович, Ф. Н. Вино и гастрономия. Советская, 22.

Церабкооп. Вино и гастрономия. Первомайская, 64.

ПО ГУБЕРНИИ. Андреев. Вино. Г. Зубково, Ржевского у., Торговая пл.

Андреев. Вино. Г. Ржев, улица Коммуны, 43.

Артель «Нарпит». Вино и пиво. Поселок Оленино, Ржевского у.

Березник, Д. П. Вино и гастрономия. Г. Кашин.

Винсиндикат. Вино. Г. Красный Холм, Бежецкого у., Пролетарская ул.

Винсидикат. Вино. Г. Калязин, Кашинского у., Торговые Ряды, 12.

Вышне-Волоцкий Церабкооп. Вино и гастрономия. Г. В.-Волочек, Первомайская ул., д. 14.

Господвалы Армении. Вино. Г. В.-Волочек, пер. Советов, 1.

Госспирт, Ленинградское Районное Управление Госспиртмонополии. Г. В.-Волочек, Московская, 15.

Госспирт. Склад. Водочные изделия. Г. Ржев, Александровское шоссе.

Журавлева, П. Т. Гастрономия. Село Троица-Нерль, Кашинского у.

«Конкордия» (кооп.). Вино и пиво. Г. Ржев, Троицкая ул., 65.

«Конкордия». Вино. Г. Ржев, Троицкая ул., 65.

Михайлов, И. М. Вино и водочные изделия. Г. Торжок, Торговые Ряды, 110.

Наркомзем Дагестана. Вино. Г. В.-Волочек, Московская ул.

Наркомзем Дагестана. Вино. Г. Кимры, ул. Урицкого, 7.

Осташковское Потреб. О-во (кооп.). Вино и гастрономия. Г. Осташков, ул. Володарского, Торговые Ряды.

ТАБАЧНЫЕ ИЗДЕЛИЯ.

Г. ТВЕРЬ. Укрмахортрест, Тверское агентство. Махорка. Улица Володарского, 22/18.

ПО ГУБЕРНИИ. Коттербахи и К-о. Пивная № 1. Табачные изделия и пиво. Г. Торжок, Новоторжского у.

Тверская Бавария (частн.). Табачные изделия и пиво. Г. Торжок, Новоторжск. у., пл. 9 Января.

Тверская Бавария. Табачные изделия и пиво. Г. Торжок, Новоторжского у., Ямская ул., 13.

СТОЛОВЫЕ, ПИВНЫЕ И БИЛЛИАРДНЫЕ.

Г. ТВЕРЬ. Артель инвалидов, 6. Пиво, обеды и пр. Мятная пл., 1.

Артель Общественного Питания, 6. Пиво. Ул. Урицкого, 26.

Борисов, М. М. Биллиардная. Ул. Урицкого, 27/30.

ЛСПО. Ленинградский Союз Потреб. О-в (кооп.). Пиво. Ул. Каляева, 87.

ЛСПО. Ресторан и биллиардная. Площадь Коммуны, 1.

ЛСПО. Пиво. Сергиевская ул., 2.

ЛСПО. Пиво. Советская, 19.

ЛСПО. Пиво. № 4. Советская ул., 88.

ЛСПО. Пиво. Ул. Урицкого, 15.

ЛСПО. Столовая. Ул. Урицкого, 26/28.

ЛСПО. Ул. Урицкого, 31.

«Марсель» (частн.). Кафе-столовая. Ильинский пер., 25/19.

Моссельпром (гос.). Пиво. Владимирская ул., 30.

Тверское Т-во по переработке с.-х. сырья (частн.). Пиво. Сергиевская ул.

Тверское Т-во по переработке с.-х. сырья. Пиво. Советская ул., 16.

Тверское Т-во по переработке с.-х. сырья. Пиво. Советская, 94/53.

Тверской Церабкооп. Столовая. Городской сад.

ТПО Окт. ж. д. (кооп.). Пиво, вино и закуски. Ст. Тверь, Окт. ж. д.

Церабкооп. Столовая и чайная. Ул. Возмездия, 2.

ПО ГУБЕРНИИ. Андреев, М. И. Пиво и холодные закуски. Г. Ржев, ул. Грацинского, 17/21.

Артель официантов-инвалидов. Ресторан и биллиардная. Г. Кимры, Пролетарская ул., д. 2.

Артель инвалидов, № 6. Вино и пиво. Г. Ржев, ул. Коммуны, 187.

«Вена» (гос.), пивная № 1. Г. Кашин.

Викторов, «Неп». Биллиардная. Г. Осташков, Владимирская, 27.

Горицкое Потреб. О-во (кооп.). Чайная. Г. Горицы, Кимрского у.

Гос. Пищевой Трест Сев.-Зап. Области. Чайная-пивная. Г. Калязин, Кашинск. у., Тургеневская ул., 11.

Джалачане, З. Д. Буфет горсада. Г. В.-Волочок, Городской сад.

Ендрахтин. Пиво. Г. Ржев, ул. Коммуны, д. № 44.

«Знаменка» (частн.). Столовая-чайная. Г. Торжок, Новоторжского у.

Знывалов. Вино и пиво. Г. В.-Волочок, Павловская ул., 14.

Зуев, Т. И. Стоолвая-пивная и биллиардная. Г. Ржев, Старая Советская пл., 3.

Ивлев, С. Е. Биллиардная. Г. В.-Волочек, Бежецкое шоссе, 59.

Каменский Церабкооп. Обеды и ужины. С. Кувшиново, Новоторжского у.

Кантербах и К-о. Пиво. Г. Торжок, Новоторжского у., Красная Гора, 1.

Копьев. Ресторан. С. Старицы, Ржевск. у.

Корпусов. Буфет Г. Осташков.

«Костыль» (кооп.). Столовая, чайная и биллиардная. Г. Бежецк, Садовая, 13.

ЛСПО. Ленинградский Союз Потреб. О-в (кооп.). Пиво. Г. Бежецк, ул. К. Маркса, 33.

ЛСПО. Пиво. Г. Бежецк, Красноармейская ул., 3.

ЛСПО. Кафе-столовая и биллиардная. Г. В.-Волочек, ул. 1 Мая, 7/8.

ЛСПО. Пиво. Г. В.-Волочек, ул. 1-го Мая, д. № 8.

ЛСПО (кооп.). Пиво. Г. В.-Волочек, ул. Советов, 22.

ЛСПО. Пиво. Г. Кашин. Пролетарск. пл.

ЛСПО. Буфет. Г. Кимры, Городской сад.

ЛСПО. Ресторан и биллиардная. Г. Кимры, ул. Урицкого, 6.

ЛСПО. Буфет. Г. Ржев, вокзал.

ЛСПО. Пиво. Г. Ржев, ул. III Интернационала, 46.

Ленинградский Пищетрест. Пиво. Г. Красный Холм, Бежецкого у.

Леонов, Г. И. Буфет. Г. Ржев.

Лихославльское Потреб. О-во (кооп.). Кафе-столовая и биллиардная. Г. Лихославль, Советская ул.

Леншов, А. Е. Вино и пиво. Г. Ржев, 2-я Оковецкая ул., 35.

Матвеев, М. М. Биллиардная. Г. Бежецк, Красноармейская ул., 1/3.

Матвеев, Н. М. Пиво. Г. В.-Волочек, просп. Советов, 30.

Мельников, И. П. Буфет. Г. Кашин, вокзал.

Мельников, П. П. Буфет. Г. Красный Холм, Бежецкого у.

Меняйлов, А. А. Чайная и биллиардная. Г. Торжок, Новоторжского у., Ямская, 67.

Моссельпром (гос.). Пиво. Г. Бежецк, Красноармейская, 50.

Моссельпром. Пиво. Г. Бежецк, ул. Карла Маркса, 1.

Моссельпром. Пиво. Г. Кашин.

Моссельпром. Пиво. Г. Ржев.

Новоторжское Потреб. О-во (кооп.). Пиво. Г. Торжок, Новоторжск. у. площад. 9-го Января.

Осташковское Потреб. О-во (кооп.). Пиво. Г. Осташков.

«Путь», первичный кооператив. Чай и пиво. Г. Калязин, Кашинского у., улица 1-го Мая, 29.

Ржевский Пивной Завод (частн.). Пиво. Г. Ржев, Александровское шоссе.

Ржевский Пивной Завод. Столовая-чайная. Г. Ржев, Советская пл., 6.

Ржевский Церабкооп. Столовая-пивная. Г. Ржев, Стар. Советская пл.

Розкина, И. И. Чайная. Г. Ржев, улица Троцкого, 14.

«Северянин» (кооп.). Пиво. Г. Красный Холм, Бежецкого у., Пролетарская ул.

Сергеев. Пиво. Г. Осташков.

Слатинский. Пиво и табак. Г. Торжок, Новоторжск. у., Ямская, 1.

Слатинский. Пиво и табак. Г. Торжок, Новоторжск. у., пл., 9-го Января.

Смиловский, А. Н. Буфет. Г. Торжок, Новоторжск. у.

Старицкий Вол. К-т Крестьянской Общественной Взаимопомощи. Пиво. Г. Старицы.

«Стенька Разин» (частн.). Пиво. Г. Кашин, ул. Ленина.

Стрельцов. Чайная-столовая. Г. Торжок, Новоторжского у., Вокзальная, 5.

«Тверь» (частн.). Пиво. Г. Калязин, Кашинского у.

«Технопром» (частн.). Пиво. Г. В.-Волочек, ул. Ленина, 26.

Тишковы, А. М. и М. А. Чай, пиво. Г. Калязин, Кашинского у.

ТПО, М.-Б.-Б. ж. д. (кооп.). Буфет при ст. Оленино, М.-Б.-Б. ж. д.

ТПО, Окт. ж. д. Буфет. Г. В.-Волочек.

ТПО, Окт. ж. д. Пиво, чай. Г. Лихославль.

ТПО, Окт. ж. д. Буфет. Ст. Осташков, Окт. ж. д.

ТПО, Окт. ж. д. Буфет. Ст. Спирово, Окт. жел. дор., Вышневолоцкого у.

ТПО, С.-Зап. ж. д. Буфет. Посел. Максатиха, Бежецкого у.

Ульяновское Един. Потреб. О-во (кооп.). Чайная. С. Ульяновское, Ржевского у.

Ульяновское С.-Х. Т-во (кооп.). Чайная и биллиардная. С. Ульяново, Ржевск. у.

Ушаков, Н. С. Пиво. Г. Ржев, пл. Революции, 8

Ядров. Пиво. Г. В.-Волочек, просп. Ленина, 26.

«Якорь» (частн.). Чай, обеды, закуски. Г. Торжок, Новоторжского у., Красноармейская, 6.

КОЖИ И ОБУВЬ.

Г. ТВЕРЬ. Кожсоюз (кооп.). Кожтовары. Красноармейская пл.

Тверской Кожтрест. Кожа и обувь. Г. Тверь, Рынок.

Тверской Кредитсоюз (кооп.). Кожа. Крестьянская пл., 9.

Тверторг, акц. о-во. Кожа и обувь. Красноармейская пл.

ПО ГУБЕРНИИ. Дерябин, А. М. Обувь и галоши. Г. В.-Волочек, Московская, 14.

Кожсиндикат. Кожевенные товары. Г. Кимры, пл. 1-го Мая.

«Кустарьсбыт» (кооп.). Кожевенные товары. Г. Кимры, Каменные ряды, 2.

Кутузов. Кожа. Г. Ржев, Стар. Советская пл., 226.

Тверской Кожтрест. Кожа и обувь. Г. Кимры, Октябрьская пл., 2 и 3.

Тверской Кожтрест. Кожа и обувь. Г. Торжок, Новоторжского у.

Тверской Кожторг (гос.). Заготовка кож и сырья. Г. Ржев.

«Эконом» (кооп.). Кожа и обувь. Г. Торжок, Новоторжского у.

ЖИВОТНОЕ И РАСТИТЕЛЬНОЕ СЫРЬЕ,

ПО ГУБЕРНИИ. Вышне-Волоцкий Союз Потреб. О-в (кооп.). Скупка льна и кожсырья. Г. Калязин, Кашинск. у.

Вышне-Волоцкий Райпотребсоюз (кооп.). Скупка кожевенного сырья. Г. Кашин.

Старицкий Кредитсоюз (кооп,). Скупка сырья. С. Старицы, Ржевского у.

Тверторг, акц. о-во. Заготовка льно-семян. Г. Ржев, Советская пл., 8.

Хлебопродукт, акц. о-во. Заготовка сырья. Г. Бежецк, ул. Карла Маркса, 1.

Хлебопродукт. Скупка сырья. Г. Ржев, Образцовая линия, 4.

ЛЕСНЫЕ МАТЕРИАЛЫ, ДРОВА И ТВЕРДЫЕ МИНЕРАЛЬНЫЕ ТОПЛИВА.

Г. ТВЕРЬ. Белов, И. А. Дрова и строительные материалы. Коняевская ветка.

Гублесотдел. Скупка и продажа дров. За Тъмакой, близ реки Волги.

Гублесотдел. Дрова и лес. Первомайская набережная.

Тверлес (гос.). Лесные материалы. Пл. Правды.

Киселев, А. Скупка льна. Г. Красный Холм, Бежецкого у.

ПО ГУБЕРНИИ. Буховское С.-Х. Т-во (кооп.). Лесоматериалы. Г. Калашников, Новоторжского у.

Зайцев. Дрова и лесоматериалы. Ст. Панино, М.-Б.-Б. ж. д., Ржевского у.

НЕФТЕПРОДУКТЫ.

Г. ТВЕРЬ. Нефтесиндикат. Нефтепродукты. За мельницей, д. № 1.

Нефтесиндикат. Нефтепродукты. Свободный пер.

ПО ГУБЕРНИИ. Нефтесиндикат. Нефтепродукты. Г. Бежецк.

Нефтесиндикат. Нефтепродукты. Г. Весьегонск.

Нефтесиндикат. Керосин. Г. Лихославль, Новоторжского у., Советская ул.

Нефтесиндикат. Нефтепродукты. Г. В.-Волочек, просп. Советов.

Нефтесиндикат. Нефтепродукты. Город Кимры, Красная Гора.

Нефтесиндикат. Нефтепродукты. Г. Красный Холм, Бежецкого у.

Нефтесиндикат. Нефтепродукты. С. Сергиевка, Кашинского у.

МАНУФАКТУРА.

Г. ТВЕРЬ. Камвольный Трест. Мануфактура. Красная пл.

Камвольный Трест. Мануфактура. Площ. Правды.

Моссукно (гос.). Суконные изделия. Красные Ряды, 138.

Тверодежда (гос.). Мануфактура и готовое платье. Советская ул., 25.

Тверодежда. Мануфактура и готовое платье. Красные Ряды.

Тверской Коопсоюз. Мануфактура. Советская, 18/43.

Тверской Церабкооп. Мануфактура. Советская ул.

Тверской Хлопчато-Бумажный Трест. Мануфактура. Во дворе ф-ки. Пролетарской М-ры.

Тверской Хлопчато-Бумажный Трест. Мануфактура. Красный ряд, 86.

Тверской Хлопчато-Бумажный Трест. Мануфактура. Ул. Урицкого, 30/62.

ПО ГУБЕРНИИ. Артель инвалидов. Мануфактура. Г. Красный Холм, Бежецкого у.

Бежецкий Райсоюз Потреб. Об-в (кооп.). Мануфактура. Г. Бежецк, Красноармейская ул.

Бычков, Муритов. Мануфактура. Г. Бежецк, Красноармейская, 16.

Вышневолоцкий Союз Потреб. Об-в (кооп.). Мануфактура. Г. Калязин, Кашинского у., ул. 1-го мая, 33/13.

Вышневолоцкий Церабкооп. Мануфактура. Г. В.-Волочек, Первомайская, 14.

Вышневолоцкий Церабкооп. Мануфактура. Г. В.-Волочек, Первомайская, 14.

Кимрский Союз Потреб. Об-в (кооп.). Мануфактура. Г. Кимры, ул. Урицкого, 6.

Краснохолмский Союз Потреб. Об-в (кооп.). Мануфактура. Г. Красный Холм, Бежецкого у.

«Посредник», союз инвалидов. Мануфактура. Г. Красный Холм, Бежецкого у.

«Путь», (кооп.). Текстильные изделия. Г. Калязин, Кашинского у.

Ржевский Райпотреб. Союз. Мануфактура. С. Княжьи Горы, Ржевского у.

Тверодежда (гос.). Мануфактура. Г. В.-Волочек, пр. Ленина, 59.

Текстильный Синдикат. Мануфактура. Г. Ржев, Образцовая линия, 5.

Шаховское отд-ие МСПО (кооп.). Мануфактура. С. Княжьи Горы, Ржевского у.

ГОТОВОЕ ПЛАТЬЕ И ГОЛОВНЫЕ УБОРЫ.

Г. ТВЕРЬ. Тверодежда (гос.). Готовое платье. Советская, 25.

Тверодежда. Готовое платье. Красные Ряды.

ПО ГУБЕРНИИ. Тверодежда. Готовое платье. Г. В.-Волочек.

МАШИНЫ, ДВИГАТЕЛИ И СЕЛЬСКО-ХОЗЯЙСТВЕННЫЕ ОРУДИЯ.

ТВЕРЬ. Госсельсклад. С.-х. орудия и машины. Красноармейская ул.

ПО ГУБЕРНИИ. Госсельсклад. С.-х. орудия и машины. Г. Бежецк, ул. Карла Маркса, 22.

Госсельсклад. С.-х. орудия и машины. Г. В.-Волочек, ул. Советов, 9.

Кашинский Кредитсоюз (кооп.). Оптовый склад с.-х. орудий. Г. Кашин.

Кимрский Сельскладсоюз (кооп.). С.-х. орудия. Г. Кимры, ул. Володарского, 27.

Краснохолмский Производсоюз (кооп.). С. х. орудия и машины. Г. Красный Холм, Бежецкого у., Каменные Ряды.

ТЕХНИЧЕСКИЕ ТОВАРЫ.

Г. ТВЕРЬ. Госшвеймашина. Швейные машины и технические принадлежности, нитки. Ул. Урицкого, 35.

Гос. Электрический Трест «ГЭТ». Электрические принадлежности. Советская, 43.

ПО ГУБЕРНИИ. Госшвеймашина. Швейные машины и принадлежности к ним. Г. В.-Волочек, ул. Володарского, 9.

МОСКАТЕЛЬНЫЕ, ХИМИЧЕСКИЕ И РЕЗИНОВЫЕ ТОВАРЫ.

Г. ТВЕРЬ. Демидов. Москательные товары. Ул. Радищева, 3.

Жуков, И. Л. Краски. Уг. Крестьянской пл. и Свободного пер.

Тверторг, акц. о-во. Москательные и железные товары. Знаменский пер.

ПО ГУБЕРНИИ. Тверторг. Москательные и железо-скобяные товары. Г. Ржев, Торговые ряды, 32/34/35.

АПТЕКАРСКИЕ И ПАРФЮМЕРНЫЕ ТОВАРЫ.

Г. ТВЕРЬ. Губмедторг. Аптека № 1. Медикаменты. Советская, 51.

Губмедторг. Аптека. Красноармейская, 2.

Губмедторг. Медикаменты. Советская, 81.

Губмедторг. Медикаменты. Советская, 21.

Губмедторг. Медикаменты. Ул. Урицкого, 29.

ПО ГУБЕРНИИ. Губмедторг. Медикаменты. Г. Бежецк, ул. Карла Маркса, 42.

Губмедторг. Аптека. Г. Вестьегонск, Советская, 5.

Губмедторг. Аптека. Г. Кимры, ул. Урицкого.

ПИСЧЕБУМАЖНАЯ И КНИЖНАЯ ТОРГОВЛЯ.

Г. ТВЕРЬ. «Природа и Знание», кооп.). Учебные пособия. Советская, 17.

Тверкоопсоюз. Бумага и книги. Советская, 29.

ПО ГУБЕРНИИ. Каменская Гос. Писчебумажная ф-ка, б. Т-ва Кувшинова. Склад бумаги. С. Кувшиново, Новоторжского у.

МЕТАЛЛИЧЕСКИЕ ИЗДЕЛИЯ И СКОБЯНЫЕ ТОВАРЫ.

Г. ТВЕРЬ. Госсельсклад. Железо-скобяные товары. Красноармейская ул.

Страхов, железо-скобяные товары. ул. Урицкого, 29.

ПО ГУБЕРНИИ. Андреев. Г. В.-Волочек, Тверская набережная, 42.

Долузин. Железо - скобяные товары. Г. Торжок, Новоторжского у., Торговые Ряды.

Госторг. Г. Ржев. Торговые Ряды. д. 32/34/35.

ПОСУДА И СТЕКЛО.

Г. ТВЕРЬ. Тверторг, акц. о-во. Фарфор и стеклянные изделия. Красноармейская ул.

Фарфоротрест. Фарфоровая посуда. Свободный пер., 41.

ГОСТИНИЦЫ.

Г. ТВЕРЬ. Борисова, М. Н. Гостиница. Г. Тверь, ул. Урицкого, 24/30.

Губ. Отд. Местхоза. Меблированные комнаты. Ул. Радищева, 30/32.

ПО ГУБЕРНИИ. Весьегонское Потреб. Об-во (кооп.). Гостиница. Г. Весьегонск, Пролетарская ул., 8.

Иевлев, С. Е. Меблированные комнаты. Г. В.-Волочок, Бежицкое шоссе, 5.

«Нэп» (частн.). Меблированные комнаты. Г. Осташков, Володарская, 27.

Хорошевин, Я. М. Гостиница. Г. Кашин.

ТРАНСПОРТ И УПАКОВКА.

ПО ГУБЕРНИИ. Кимрский Сельпромсоюз (кооп.). Перевозка грузов. Г. Кимры, Троицкая ул.

«Транспорт», акц. об-во. Транспортирование грузов по СССР. Г. Кимры, ул. Володарского, Торговый корпус, 6.

«Транспорт». Хранение грузов. Г. В.-Волочок, ул. 1 Мая, 6.

РАЗНЫЕ.

Г. ТВЕРЬ. Тверской Губ. Союз. Кооп. Коневодческих Т-в. Торговля лошадьми. Г. Тверь.

СМЕШАННЫЕ.

Г. ТВЕРЬ. Белпайторг (гос.). Дрожжи и др. хоз. предметы. Бакалейный ряд, 280.

Госторг. Контора. Ул. Каляева, 40.

Губернское Кооп. Об'единение Инвалидов. Разные товары. Советская, 28.

Губсельпромсоюз (кооп.). Винно-гастрономический, табачный и продуктовый маг. Уг. Урицкой и Красноармейской ул.

Киевский Пищетрест. Дрожжи и др. предметы производства Киевского Пищетреста. Красноармейская, 261.

Новтрестторг, акц. о-во. Разные товары. Г. Тверь.

Тверкоопсоюз. Разные товары. Красноармейская пл.

Тверторг, акц. о-во. Хлеб, бакалея и железо-скобяные товары. Ул. Урицкого.

Тузенев и К⁰. Хлеб, бакалея, рыба и фрукты. Ул. Радищева, 3.

Церабкооп. Разные товары. Советская, д. 38/20.

Церабкооп. Разные товары. Ул. Урицкого, 35.

Церабкооп. Контора. Крестьянская пл., д. 12.

ПО ГУБЕРНИИ. Бежецкий Произв. Союз (кооп.). Контора. Заготовка разного с.-х. сырья. Г. Бежецк, ул. Толстого, 18.

Бежецкий Союз Потреб. О-в (кооп.). Снабжение товарами первой необходимости. Посел. Максатиха, Бежецкого у.

Бежецкое Гор. Потреб. О-во. Разные товары. Г. Бежецк, Красноармейская, 30.

Бежецкое Потреб. О-во (кооп.). Разные товары. Г. Бежецк, ул. Карла Маркса, 29.

Бежецкий Райпотребсоюз (кооп.). Товарная контора. Г. Бежецк, Кооперативная ул., 4.

Весьегонско - Краснохолмский Союз Потреб. О-в (кооп.). Хлебо-бакалейные, скобяные и пр. товары. Г. Весьегонск, Пролетарская, 8.

Весьегонско-Краснохолмский Союз Потреб. О-в. Хлеб, бакалея, мануфактура и др. товары. Г. Весьегонск, уг. ул. Степанова и ул. Перовской.

Весьегонский С.-Х. Союз (кооп.). Мануфактура и др. товары. С. Овинница, Весьегонского у.

Весьегонский С.-Х. Союз. Всевозможные товары. С. Орудово, Весьегонского у.

Высоковское Потреб. О-во (кооп.). Мука, крупа, мануфактура и проч. товары. Село Высокое, Новоторжского у.

Каменский Церабкооп. Мануфактура, бакалея и пр. товары. С. Кувшиново, Новоторжского у.

Княжнегорское Единое Потребит. О-во (кооп.). Мануфактура, галантерея и друг. товары. С. Княжьи Горы, Ржевского у.

Копачевское Потреб. О-во (кооп.). Хлебобакалейные и мануфактурные товары. Село Копачево, В.-Волоцкого у.

Краснохолмский Райпотребсоюз (кооп.). Разные товары. Полуоптовая. С. Сандово, Весьегонского у.

Краснохолмский Производ. Союз (кооп.). Разные товары. Красный Холм, Бежецкого уезда, Пролетарская ул.

Осташковское Потреб. О-во (кооп.). Мануфактура, кожевенные и проч. товары. Г. Осташков, Торговые Ряды.

«Путь» (кооп.). Пищевые продукты. Гор. Калязин, Кашинского у.

Ржевский Церабкооп. Разные товары. Г. Ржев, ул. Коммуны, 106.

Ржевский Церабкооп. Разные товары. Г. Ржев, ул. Коммуны, 110.

Ржевский Церабкооп. Разные товары. Г. Ржев, ул. Карла Маркса, 10.

Тверкоопсоюз. Оптово-Розничная. Разные товары. Г. Торжок, Новоторжск. у., Торговые Ряды.

Тверторг, акц. о-во. Разные товары. Гор. Ржев, Старая Советская пл., 8.

Тверторг. Разные товары. Г. Ржев, ул. Коммуны, 46.

Удомильское Потреб. О-во (кооп.). Разные товары. С. Удомля, В.-Волоцкого у.

Удомильское С.-Х. Кооп. Т-во «Помощь Просвещению». Зерно, бакалея, мануфактура и пр. товары. С. Удомля, В.-Волоцкого у.

Тульская губ.

ХЛЕБ, ЗЕРНО И ФУРАЖ.

Г. ТУЛА. Кондарев, Н. И., Банин М. Д. и Шереметьев, Г. П. (частн.). Мука и зерно. Советская ул., 46.

ПО ГУБЕРНИИ. Богатырев, Ф. И. Хлеб, фураж. С. Новая Коника, Щепинского Рик, Тульского у.

Болдашев, В. И. Рожь, овес, греча, просо и пр. товары. С. Сергиевское, Красноармейская ул., Плавского у.

Брусков, М. В. Оптовая. Хлеб, зерно, овес, рожь и пр. продукты. Г. Венев, ул. Декабристов, 6.

Госбанк. Ефремовское Агентство. Зерно, мука, сахар. Гор. Ефремов, Гоголевская ул., 19.

Зорков, П. А. и К⁰. Зернопродукты. Ст. Птань, Богородицкого у., Р.-У. ж. д.

Кочетков, И. С. Зернопродукты. Ст. Птань, Р.-У. ж. д., Богородицкого у.

Николаев, И. К. и К⁰. Овес, рожь и др. зернопродукты. С. Куркино, Богородицк. у.

Плавское Гор. Потреб. О-во (кооп). Рожь, овес, греча и пр. С. Сергиевское, Плавского у., пл. Свободы.

Плавско-Чернский Райсоюз (кооп.). Рожь, овес, греча и пр. продукты. С. Сергиевское, Плавского у., пл. Свободы.

«Производственник». Хлеб, гастрономия. Г. Ефремов, Площадная ул., 64.

Хлебопродукт, акц. о-во. Мука. Г. Белев, ул. К. Маркса.

Хлебопродукт. Мука, крупа, соль. Г. Ефремов, ул. Свердлова.

БУЛОЧНЫЕ И КОНДИТЕРСКИЕ.

Г. ТУЛА. Кооп. Т-во Садоводов Тульской губ. Кондитерск. изделия. Советская ул., 54. Правление, Воронежская ул., 3.

ПО ГУБЕРНИИ. Белевское Потреб. О-во (кооп.). Булки и кондитерские изделия. Г. Белев, Лихвинского у., ул. К. Маркса.

БАКАЛЕЯ.

Г. ТУЛА. Киевский Пищетрест. Дрожжи. Советская ул., 46.

ТПО М.-Кур. ж. д. (кооп.). Розничная. Бакалея, мясо. Красноармейская ул., 11.

ТПО М.-Кур. ж. д. Бакалея и мануфактура. Красноармейская ул., 81.

ПО ГУБЕРНИИ. Белевское Потреб. О-во (кооп.). Бакалея и мануфактура. Г. Белев, Нижн. Базарная пл.

Белевское ТПО Р.-У. ж. д. (кооп.). Бакалея и мануфактура. Г. Белев, при ст. Белев, Р.-У. ж. д.

Бучальское Потреб. О-во (кооп.). Бакалея и вино. С. Бучалка, Богородского у.

Веневское Потреб. О-во (кооп.). Магазин № 1. Бакалея, вино и гастрономия. Г. Венев, ул. Л. Толстого.

Дубленское Потреб. О-во (кооп.). Бакалея и мануфактура. С. Дубна, Тульского у.

Ефремовское Аг-ство Госбанка. Сахар, зерно и мука. Г. Ефремов, Гоголевская, 19.

Клекотковское Потребит. О-во (кооп.). Полуоптовая. Бакалея. С. Клекотка, Богородицкого у., Бучальского РИК'а.

Костомаровское Потреб. О-во (кооп.). Бакалея. С. Костомарово, Тульского у.

МСПО (кооп.). Завозный склад. Бакалея. Ст. Тарусская, Алексинск. у., М.-Кур. ж. д.

«Надежда» (кооп.). Бакалея и мануфактура. Ст. Тарусская, Алексинского у., М.-Кур. ж. д.

Райсоюз Потреб. О-в (кооп.). Бакалея. Пос. Волово, при ст. Волосово, Богородицкого у., Р.-У. ж. д.

Сахаротрест (гос.). Сахар. Г. Ефремов, Площадная ул., 49.

Тульский Потреб. Союз (кооп.). Лаптевский завозный пункт. Бакалея. С. Лаптево, Тульского у.

Тульское Потреб. О-во (кооп.). Алексинский Завозный Склад. Полуоптовая. Бакалея и с.-х. товары. Г. Алексин, Советская улица.

Хлебопродукт, акц. о-во. Соль, мука, крупа. Г. Ефремов, Свердловская пл., 84.

ГАСТРОНОМИЯ И ВИНА.

Г. ТУЛА. «Конкордия» (кооп.). Вина, наливки. Ул. Коммунаров, 20.

ПО ГУБЕРНИИ. Госспирт. Водочные изделия. Г. Алексин, Советская ул.

Госспирт, маг. № 8. Водочные изделия. Г. Белев, ул. К. Маркса.

Госспирт. Водочные изделия. Г. Богородицк, ул. Коммунаров.

Госспирт. Водочные изделия. Г. Ефремов, Свердловская ул., 80.

Госспирт. Водочные изделия. Г. Чернь, Плавского у., ул. К. Маркса, д. бывш. Соколова, А. Е.

«Производственник», добровольн. кооператив. Гастрономия, хлеб. Гор. Ефремов, Площадная ул., 64.

СТОЛОВЫЕ, ПИВНЫЕ И БИЛЛИАРДНЫЕ.

Г. ТУЛА. «Артель», кооп. т-во. Ресторан с вином и пивом, и биллиардная. Ул. Коммунаров, 1.

«Артель». Столовая с вином и пивом. Ул. Коммунаров, 34.

Кузнецов, С. И. Трактир. Советск. ул., 31.

Лобазников, В. П. Буфет при ст. Тула, С.-Вяз. ж. д.

Пивоваренный Завод, лавка № 3. Пиво. Советская ул., 23.

Товарная Биржа. Столовая с вином и пивом. Ул. Коммунаров, 32.

Тульское Трудов. Товарищество (частн.). Буфет I и II класса, ст. Тула, М.-Кур. ж. д.

ПО ГУБЕРНИИ. Алексинское Потреб. О-во (кооп.). Столовая и чайная с пивом. Гор. Алексин, Советская ул.

Антонов, Ф. С. Биллиардная. Г. Белев, ул. К. Маркса.

«Вена». Ленинградского Госпищтреста. Пиво. Г. Белев, ул. К. Маркса.

Ефремовская Вольно-Пожарная Дружина. Гостиница. Г. Ефремов, Нижняя пл.

Константинов, Н. Ф. Буфет. С. Сергиевское, ст. Паточная, Плавского у., М.-Кур. ж. д.

Кредитное С.-Х. Кооп. Т-во (кооп.). Чайная № 2, с вином и пивом. Г. Венев, ул. Л. Толстого.

Лаптевское Потреб. О-во (кооп.). Чайная. С. Лаптево, Тульского у.

Ленинградский Пищетрест. Пиво. Г. Белев, ул. К. Маркса.

ЛСПО, Ленинградский Союз Потреб. О-в (кооп.). Пиво. Г. Алексин, Советская ул.

Михайловское Потреб. О-во (кооп.). Чайная. С. Михайловка, Богородицкого у.

Моссельпром (гос.). Пиво. Г. Ефремов, Нижняя пл.

Моссельпром, склад. Полуоптовая. Пиво. Г. Ефремов, Свердловская, 77.

«Надежда», потреб. о-во (кооп.). Буфет при ст. Тарусская, Алексинского у., М.-Кур. ж. д.

«Надежда». Чайная с закусками. Ст. Тарусская, Алексинского у., М.-Кур. ж. д.

Плавское Потреб. О-во (кооп.). Столовая и чайная. С. Сергиевское, Плавского у., пл. Свободы.

Плавское Потреб. О-во. Буфет в парке. С. Сергиевское, Плавского у.

«Серп и Молот», Новосильского Потреб. О-ва (кооп.). Чайная и столовая. Г. Новосиль, ул. К. Маркса.

Стрелецкое Потреб. О-во (кооп.). Чайная с вином. Г. Чернь, Плавского у., ул. Карла Маркса, д. бывш. Кошелева.

Травин, А. С. Буфет с пивом. Г. Ефремов, ст. Ефремово, С.-Вяз. ж. д.

Тульский Трехгорный Пивоваренный Завод, № 1 (гос.). Пиво. Г. Чернь, Плавского уезда, ул. К. Маркса, д. бывш. Соколова, А. Е.

«Украикская Новая Бавария» (гос.). Пиво. Г. Алексин, Советская ул.

«Украинская Новая Бавария». Пиво. Гор. Белев, ул. К. Маркса.

«Украинская Новая Бавария». Пиво. Гор. Богородицк, ул. Коммунаров.

«Украинская Новая Бавария», Склад. Оптовая. Пиво. Гор. Ефремов, ул. Карла Маркса, 94.

«Украинская Новая Бавария». Пиво. Гор. Чернь, Плавского у., ул. К. Маркса, дом бывш. Соколова, И. Е.

НЕФТЕПРОДУКТЫ.

ПО ГУБЕРНИИ. Нефтесиндикат. Оптовая. Нефтепродукты. Ст. Арсеньево, Белевского у., Р.-У. ж. д.

Нефтесиндикат. Полуоптовая. Нефтепродукты. Г. Белев, при ст. Белев.

Нефтесиндикат. Нефтепродукты. Г. Ефремов, ул. Республики.

Нефтесиндикат. Нефтепродукты. С. Сергиевское, при ст. Овсяная, Плавского у., М.-Кур. ж. д.

„ЦЕНТРОСПИРТ“

В. С. Н. Х. С. С. С. Р.

Районное Управление Уполномоченного „ЦЕНТРОСПИРТА“ по Тульской и Калужской губерниям.

г. Тула, Толстовская застава, 121.

ТЕЛЕФОНЫ: Уполномочен. т. Фукова — 5-42 и Завед. Общей Частью т. Литвинова — 4-99,
Зав. Ком. Отд. т. Михайлова — 4-96, Зав. Тех. Пр. Отд. т. Любомирова — 5-53.

В ведении названного Управления находятся спиртоводочные заводы в городах: Туле, Белеве и Калуге и **Базисные склады в городах:** Туле, Калуге, Алексине, Богородицке, Веневе, Ефремове, Малом Ярославце, Плавске, Сухиничах, Черни.

Из всех оптовых складов при вышепоименованных заводах и Базисных складах производится исключительно торговля оптом по оптовым ценам.

МАГАЗИНЫ С РОЗНИЧНОЙ ТОРГОВЛЕЙ НАХОДЯТСЯ:

По Тульской губернии:

в г.г.: **Туле**, Плавске, Богородицке, Веневе, Ефремове, Белеве, Черни, Епифани, Одоеве, Крапивне, Алексине, **в селах:** Куркине, Иван-Озеро, Воскресенском, Михайловском, Кадном, Серебряные Пруды, Подхожем, Гремячеве.

При железно-дорожных станциях:

Узловая, Волово, Лаптево, **Теплое**, Птань.

По Калужской губернии:

в г.г.: Калуге, Тарусе, Мало Ярославце, Медыне, Юхнове, Сухиничах, Козельске, Боровске, Лихвине, Перемышле, Серпейске, Мещевске, Мосальске, **в селах:** Спас-Деменке, Бабынине, Барятине, д. Недельной, Угодский Завод, п. Воротынский, м. Климовский завод, с. Тарутино, Полотняный завод.

При железно-дорожных станциях:

Ферзиково, Износково.

367

СТРОИТЕЛЬНЫЕ МАТЕРИАЛЫ.

ПО ГУБЕРНИИ. Епифанско-Узловский Райсоюз (кооп.). Доски, тес и дрова. Ст. Епифань, Богородицкого у., Сыз.-Вяз. ж. д.

Леспромторг (гос.). Дрова, лесной материал. Советская, 56.

Судановский Цементный Завод. Полуоптовая. Цемент и шифер. С. Косая Гора, Тульского у.

МАНУФАКТУРА И ГАЛАНТЕРЕЯ.

Г. ТУЛА. Канунников, А. М. Полуоптовая. Галантерея. Жигаленский базар.

Мануфактурное Об'единенное Т-во (частн.). Сукно, ситец. Ул. Коммунаров, 10.

«Моссукно» (гос.). Мануфактура. Оптово-розничный. Ул. Коммунаров, 4.

ТПО (кооп.). Мануфактура, бакалея. Красноармейская ул., 81.

Тулторг (гос.). Мануфактура. Оптово-розничный. Ул. Коммунаров, 10.

ПО ГУБЕРНИИ. Белевское Потреб. О-во (кооп.). Мануфактура, бакалея. Г. Белев, Нижне-Базарная пл.

Дубенское Потреб. О-во (кооп.). Мануфактура и бакалея, С. Дубна, Тульского у.

«Надежда», потреб. о-во (кооп.). Мануфактура и бакалея. Ст. Тарусская, Алексинского у., М.-Кур. ж. д.

ТПО, Р.-У. ж. д. (кооп.). Мануфактура и бакалея. Ст. Белев, Р.-У. ж. д.

МАШИНЫ, ДВИГАТЕЛИ И СЕЛЬСКОХОЗЯЙСТВЕННЫЕ ОРУДИЯ.

Г. ТУЛА. Госсельсклад. С.-х. машины и инвентарь. Ул. Коммунаров, 57.

Сельмаштрест. С.-хоз. машины. Ул. Коммунаров, 57.

ПО ГУБЕРНИИ. Тульское Потреб. О-во (кооп.). Полуоптовая. Алексинский завозный склад. С.-х. товары и бакалея. Г. Алексин, Советская ул.

МЕТАЛЛИЧЕСКИЕ ИЗДЕЛИЯ, СКОБЯНЫЕ И ЩЕПНЫЕ ТОВАРЫ.

Г. ТУЛА. Берлин, Г. С. Металлический лом. Штыковая ул., 57.

Металлосиндикат. Металлические изделия. Ул. Коммунаров, 6.

Моспромвоенторг (гос.). Самовары. Ул. Лейтейзина, 74.

Мочалин, И. А. Железо-скобяные товары. Заварная ул., 65.

Рузины, Б. М., О. М. и Б. М. Металлический лом. Октябрьская, 55.

«Техноболт», т-во (частн.). Железо-скобяные товары. Советская ул., 23.

Тулпромторг (гос.). Самовары, скобяные изделия. Советская, 52.

ПО ГУБЕРНИИ. Рождественское С.-Х. Кред. Т-во (кооп.). Скобяные изделия. С. Рождественка, Тульского у.

ГОСТИНИЦЫ.

Г. ТУЛА. «Артель», кооп. т-во. Гостиница. Ул. Коммунаров, 1.

«Артель». Гостиница. Ул. Коммунаров, д. № 34.

РАЗНЫЕ.

Г. ТУЛА. Кооперативное Т-во Садоводов Тульской губ. Яблоки. Воронежская ул., 3.

Госпромцветмет. Посуда. Ул. Коммунаров, 4.

ТПО М.-Кур. ж. д. (кооп.). Розничная. Мясо, бакалея. Красноармейская ул., 11.

Тулторг (гос.). Кожа, обувь. Ул. Коммунаров, 37.

Тулгубкожтрест (гос.). Кожа, обувь. Ул. бр. Жабровых.

ПО ГУБЕРНИИ. Макаров, А. А. и Ефремин, И. В. Живой скот. С. Ефреминка, Ефремовского у., Каменского РИК'а.

Чернская Советская Аптека. Аптекарские товары. Г. Чернь, Плавского у., Свободная ул., 2-й Дом Советов.

СМЕШАННЫЕ.

Г. ТУЛА. Тульское Потреб. О-во (кооп.). Вино, пиво, конфекты, колбаса и пр. товары. Ул. К. Маркса, 46.

ПО ГУБЕРНИИ. Алексинское Потребит. О-во (кооп.). Бакалея, мануфактура, вина и др. Г. Алексин, Советская ул.

Белевский Райпотребсоюз (кооп.). Бакалея, мука и пр. товары. Г. Белев, Пушкинская ул.

Богородицкое Потреб. О-во «Смычка» (кооп.). Мануфактура, готовое платье, скобяной товар, бакалея и пр. Г. Богородицк, Красноармейская ул.

Веневское Кред. С.-Х. Т-во (кооп.). Разные товары. Г. Венев, ул. Л. Толстого.

Дагаевы, Бр., А. Ф. и Е. Ф. Мука, крупа, рыба и пр. товары. Г. Ефремов, Свердловская ул., 79.

Дмитриевское Добровольное Потреб. О-во (кооп.). Бакалея, мануфактура и вина. С. Дмитриевское, Алексинского у., Ненашевского РИК'а.

Епифанское Потреб. О-во (кооп.). Мясо, бакалея, мануфактура. Г. Епифань, Базарная площадь.

Ефремовское Потреб. О-во (кооп.). Мануфактура, вина, сахар, обувь и пр. Гор. Ефремов, Свердловская ул., 92.

Ефремовский Райпотребсоюз (кооп.). Соль, сахар, мануфакура и пр. товары. Г. Ефремов, Кооперативная ул., 74.

Михайловское Потреб. О-во «Об'единение» (кооп.). Мануфактура, галантерея и бакалея. С. Михайловское, Богородицкого у.

Ореховы, Бр., Грязнов и Анохин. Железо, кожа и соль. Г. Ефремов, Свердловская улица, 73.

Первомайское Потреб. О-во (кооп.). Мануфактура, кожа, соль и пр. товары. Г. Ефремов, Свердловская ул., 69.

Плавское Гор. Потреб. О-во (кооп.). Мука, сахар, вино и пр. товары. С. Сергиевское, Плавского у., пл. Свободы.

Плавское Гор. Потреб. О-во (кооп.). Бакалея, мануфактура, галантерея и проч. С. Сергиевское, Плавского у., пл. Свободы.

Плавско-Чернский Райсоюз (кооп.). Бакалея, галантерея и мануфактура. С. Сергиевское, Плавского у., пл. Свободы.

Поповское Добровольное Потреб. О-во (кооп.). Бакалея, мануфактура и вино. С. Поповка, Алексинского у.

Пучков, М. Н. Мясо, сахар, спички, папиросы и пр. Г. Епифань, Базарная пл.

Серебрянников, А. Г. Предметы широкого потребления. Г. Чернь, Плавского у., Пролетарская ул., д. бывш. Постникова.

Сорочинское Потреб. О-во (кооп.). Мука, масло, табак и пр. товары. С. Сороченка, Сергиевского района, Плавского у.

Стрелецкое Потреб. О-во (кооп.). Бакалея, мануфактура и вина. Г. Алексин, Советская ул.

ТПО, Сыз.-Вяз. ж. д. (кооп.). Соль, сахар, мука и мануфактура. Г. Ефремов, Свердловская ул., 94.

ТПО, Сыз.-Вяз. ж. д. Мука, ржаная и пшеничная, крупа, мануфактура и пр. Ст. Узловая, Сыз.-Вяз. ж. д., Богородицкого у.

Участковое ТПО, Ю.-В. ж. д. (кооп.). Бакалея, мануфактура и крестьянские товары. Ст. Верховье, Новосильского у., Ю.-В. ж. д.

Хлебопродукт, акц. о-во. Мука, сельди, табак и пр. товары. Г. Богородицк, Базарная пл.

Хлебопродукт. Мука, соль, сахар, керосин и пр. товары. С. Сергиевское, Плавского у., пл. Свободы.

Хлебопродукт. Мука пшеничная, крупа, мыло, керосин и пр. товары. Посел. Узловая, Богородицкого у., Базарная пл.

Хлебопродукт. Предметы широкого потребления. Г. Чернь, Плавского у., улица К. Маркса, д. бывш. Соколова, Г. Е.

Чернское Потреб. О-во (кооп.). Предметы широкого потребления. Г. Чернь, Плавского у., ул. К. Маркса, д. бывш. Соколова, И. А.

Шекинское Рабоче-Крестьянское Потреб. О-во (кооп.). Предметы широкого потребления. С. Новая-Колпна, Тульского у.

Ульяновская губ.

ХЛЕБ, ЗЕРНО И ФУРАЖ.

Г. УЛЬЯНОВСК. Бабух, П. П. Мука, рожь, овес. Базарная пл., 6, корпус 4.

Багаев, П. И. Мука, пшеница. Базарная пл.

Балакин, П. В. Пшеничная мука. Базарная пл.

Кириллов, А. И. Пшеничная мука, растительное масло. Базарная пл. 9, корпус 7.

Кузнецов, Н. А. Пшеничная мука. Базарная пл., Мучной ряд, 17.

Шурыгин, П. М. Пшеничная мука, зерно. Базарная пл., корпус 1/1.

ПО ГУБЕРНИИ. Беляков, Ф. Т. Хлебные продукты. Г. Сызрань, Н. Базар.

Воробьев, М. С. Хлебо-зерновые продукты. Г. Сызрань, Базарная пл.

Воронов, П. С. Мука. Г. Сызрань, Достоевский пер., каменные лавки.

Горбачев, М. И. Хлеб. Г. Сызрань, Земляной мост.

Гришин, П. С. Мука. Г. Сызрань, Достоевский пер.

Долгушев, В. Т. Хлебо-зерновые продукты. Г. Сызрань, Нижний базар.

Елисеев, Ф. М. Мука. Г. Сызрань, Достоевский пер., каменные лавки.

Загорнов, И. В. Мука. Г. Сызрань, Достоевский пер.

Карповы, Бр. Торг. т-во. Хлеб. Г. Алатырь, Старая базарная пл.

Коблов, И. А. Хлебо-зерновые продукты. Г. Сызрань, базар при ж.-д. станции.

«Коммерция», частн. торг. т-во. Хлеб, рыба. Г. Алатырь, Вокзальная ул., 61.

Артель мукомолов. Мука. Г. Сызрань, Пролетарский пер.

«Красный Огородник», кооперативно-мелиоративное т-во. Рожь, овес и картофель. Заволжская слобода Королевка, Ульяновского у.

Митрофанов, И. С. и Сыромятников, Н. И. Мука, зерно. Г. Сызрань, Нижний базар, мучной ряд.

Мясников, С. И. Т-во. Мука, пшено. Г. Сызрань, Достоевский пер., каменные лавки.

Новиков, В. М. и Кузнецовы, А. А. и Т. И. Мука. Г. Сызрань, Земляной мост.

Репин, И. М. Мука. Г. Сызрань, Земляной мост.

Рыжаков, А. С. Хлебо-зерновые продукты. Г. Сызрань, Нижний базар.

Федотов, А. И. Мука. Г. Сызрань, Достоевский пер., каменные лавки.

«Хлебное Т-во» (частн.). Зерно-продукты и мука. Г. Сенгилей, ул. К. Маркса.

Чернухин, К. Л. Мука. Г. Сызрань, Достоевский пер., каменные лавки.

ЗЕЛЕНЬ, ОВОЩИ И ФРУКТЫ.

ПО ГУБЕРНИИ. «Красный Огородник», кооперативно-мелиоративное т-во. Картофель и др. овощи. Заволжская слоб. Королевка, Ульяновского у.

«Крымза» (кооп.). Овощи и фрукты. Г. Сызрань, Достоевский пер., 21.

Сыромятников, А. И. Фрукты и рыба. Г. Сызрань, Нижний базар.

МЯСО, ДИЧЬ И РЫБА.

Г. УЛЬЯНОВСК. «Аркос» (гос.). Скупка птиц и яиц. Ярмарочная пл., 15.

Ульяновский Потребсоюз (кооп.). Рыба. Базарная пл., рыбный ряд.

Церабкооп. Мясо. Дворцовая ул., мясной ряд.

ПО ГУБЕРНИИ. «Волга», кооператив рыбаков (кооп.). Свежая рыба. Г. Сызрань, Достоевский пер., 3.

«Коммерция», частн. торговое т-во. Рыба и хлеб. Г. Алатырь, Вокзальная ул., 61.

Кузнецов, М. Я. Т-во. Рыба. Г. Сызрань, Ульяновская ул., 8.

«Мясопродукт», об'единение гос. кооп. и организаций. Мясо. Г. Сызрань, Нижний базар.

МОЛОЧНЫЕ ПРОДУКТЫ И ЯЙЦА.

Г. УЛЬЯНОВСК. «Аркос». Скупка яиц и птиц. Ярмарочная пл., 15.

БАКАЛЕЯ.

Г. УЛЬЯНОВСК. Кириллов, А. И. Мука и зерно, растительное масло. Базарная пл., 9, корпус 7.

Пензенский Спичтрест. Спички. Ул. К. Маркса, 24.

Сахаротрест. Сахар. Ул. К. Маркса, 24.

Сольсиндикат. Соль. Ул. К. Маркса, 24.

Ульяновский Потреб. Союз (кооп.). Бакалея и посуда. Голубковский пер.

Церабкооп. Бакалея и мануфактура. Ул. К. Маркса и Ленина.

Церабкооп. Бакалейные товары. Ул. К. Маркса, 30/19.

ПО ГУБЕРНИИ. Гусев, Д. Д. Мука, семячки. Г. Сызрань, Нижний базар, мучной ряд.

Дыруасов, Ф. Д. Бакалея. С. Дворянское, Сызранского у.

Ефремычев, А. Т. Бакалея. Г. Сызрань, Советская, 3.

Захаров, П. А. Бакалея. Г. Сызрань. Советская ул., 3.

Корсунский Церабкооп. Бакалея и разные товары. Г. Корсунь, Базарная пл.

Малина, М. В. Бакалея и вино. Г. Сызрань, Советская, 34.

«Мусопродукт». Бакалея, вино и гастрономия. Г. Сызрань, Советская ул., 24.

Надеев, И. С. Бакалея и вино. Г. Сызрань, Советская ул., 15.

Порецкое Потреб. О-во (кооп.). Бакалея и мануфактура. С. Порецкое, Алатырского у., Базарная пл.

Сахаротрест. Сахар. Г. Алатырь, Казанская ул., 12.

Сахаротрест. Сахар. Г. Сызрань, Советская ул., 14.

Сольсиндикат. Оптовая. Соль. Г. Сызрань, ул. К. Маркса, 31.

Сольсиндикат. Базисный склад. Соль. Г. Сенгилей, пл. К. Маркса.

ТПО, Сам.-Злат. ж. д. (кооп.). Бакалея и мануфактура. Ст. Верхняя Часовня, Сам.-Злат. ж. д.

Ульяновский Райпотребсоюз (кооп.). Оптовая. Сахар, мыло и пр. товары. Ст. Вешкайма, М.-Каз. ж. д.

Церабкооп. Бакалея и мануфактура. Г. Корсунь, Базарная пл.

ГАСТРОНОМИЯ И ВИНА.

Г. УЛЬЯНОВСК. Володин, И. П. Вино и кондитерские изделия. Ул. К. Маркса, 18.

Госспирт. Водочные изделия. Дворцовая, д. 2/15.

Госспирт. Оптовый склад водочных изделий. Уг. Нижне-Лысиной ул. и Анненского пер., 1/9.

Церабкооп. Вино и гастрономия. Ул. К. Маркса, 98.

ПО ГУБЕРНИИ. Антипов, И. С. Наливки и настойки. Г. Сызрань, Советская, 12.

Винторг, акц. о-во. Виноградные вина и водочные изделия. Г. Алатырь, ул. Ленина, д. 28.

Госспирт. Базисный склад водочных изделий. Г. Сызрань, Реальная ул.

Госспирт. Базисный склад водочных изделий. Г. Алатырь, Вокзальная ул., 26.

Госспирт. Водочные изделия. Г. Алатырь, Вокзальная, 28.

Госспирт. Водочные изделия. Г. Сызрань, Советская ул., 30.

Новаковский, П. Ф. Колбасные изделия. Г. Корсунь, Базарная пл.

СТОЛОВЫЕ, ПИВНЫЕ И БИЛЛИАРДНЫЕ.

Г. УЛЬЯНОВСК. «Бавария» (частн.). Столовая с пивом. Уг. ул. К. Маркса и Чебоксарской, 1/2.

Гефтер, Х. Д. Пиво. Новая Дамба.

Ерусалимчик, С. Е. Пиво. Анненковский пер., 9/66.

Ерусалимчик, С. Е. Пиво. Ул. К. Маркса, д. 10/44.

«Инвалид», артель инвалидов. Чайная и столовая. Дворцовая ул., 4/13.

Коллектив Безработных. Чайная и столовая. Ул. Лассаля, 22.

Мокрецов, Е. А. Чайная. Голубковский пер., 18.

Петерская, А. В. Пивная-столовая. Николаевская, 2/28.

«Симбирское Пиво». Пивная-столовая. Базарная пл., 5.

«Симбирское Пиво». Пиво. Всехсвятская, д. 20.

«Симбирское Пиво»». Пиво. Мартыновская ул., 32.

«Симбирское Пиво». Пиво. Миллионная ул., 33/20.

«Симбирское Пиво». Пиво. Покровская ул., 49,

«Симбирское Пиво». Буфет при ст. Ульяновской I, М.-Каз. ж. д.

«Симбирское Пиво». Пиво. Смоленская ул., 49/13.

Татпищетрест. Пиво. Большая Конная, 15.

Татпищетрест. Пиво. Голубковский пер., д. 14.

Татпищетрест. Пиво. Набережная р. Волги, Перевозная пристань.

Татпищетрест. Пиво. Ул. Новый Венец.

Татпищетрест. Пиво. «Красный Восток». Сборная ул., 50/8.

Театральное Т-во, паев. т-во гос. и кооп. учреждений. Ресторан. Спасская ул., 5/6.

Театральное Т-во. Ресторан. Сад им. Свердлова.

Церабкооп. Столовая с подачей пива. Ул. К. Маркса, 22.

Шпиц, С. Г. Чайная и столовая. Вино и пиво. Базарная пл., 3.

ПО ГУБЕРНИИ. Алатырский Дом Крестьянина (гос.). Пиво. Ул. Ленина, 12/14.

Андреев, В. С. Биллиардная. Г. Сызрань, Советская ул., сад «Эрмитаж».

Бабаев, А. П. Буфет при ст. Алатырь, М.-Каз. ж. д.

Бакунинский Госпивзавод. Пиво. Г. Алатырь, ул. Октябрьского Переворота, 28.

Бакунинский Госпивзавод. Пиво. Г. Алатырь, ул. Ленина, 6.

«Батум» (кооп.). Столовая. Вино, пиво и обеды. Г. Сызрань, Советская ул., 5.

«Биржа» (кооп.). Коллектив Безработных. Столовая с подачей вина и пива. Г. Сызрань, Советская ул., 32/8.

Боярский, М. С. и Друк, П. Я. Пиво. Г. Сызрань, Московская ул., 19.

Боярский, М. С. и Друк, П. Я. Столовая с пивом. Г. Сызрань, Советская ул., сад «Эрмитаж».

Бударин, В. Ф. Пиво. Г. Сызрань, Каретовская ул., 77.

Иванов, К. В. и Седов, А. И. Чайная и столовая с пивом. Г. Сызрань, Достоевский пер., 15.

Корсунский Дом Крестьянина. Столовая с пивом. Г. Корсунь, Базарная пл.

Корсунский Церабкооп. Биллиард. Г. Корсунь, левая сторона Базарной пл.

Коллектив Безработных Нарпита. Буфет при ст. Сызрань, Сыз.-Вяз. ж. д.

Кукушкин, С. П. Пиво. Г. Сызрань, Торговый ряд, 19.

Пензенский Спиртотрест. Пивная. С. Порецкое, Базарная пл.

Пухов, Н. И. Пиво. Г. Сызрань, Советская ул., 54.

«Рабочий Труд», Заволжское потреб. о-во (кооп.). Буфет. Заволжская слоб., з-д № 16, Ульяновского у.

Самарско - Жигулевский Пивоваренный Склад (частн.). Пиво. Г. Сызрань, Ульяновская ул., 29.

«Симбирское Пиво», об'единение Губсоюза и Губсовнархоза. Г. Сызрань, Интернациональная ул., 5.

«Симбирское Пиво». Пиво. Г. Сызрань, Кузнецкая ул., 80.

«Симбирское Пиво». Буфет при ст. Ульяновске II, М.-Каз. ж. д.

«Симбирское Пиво». Базисный склад. Г. Сызрань, Ульяновская ул., 31.

Слепов, А. А. Столовая с пивом. Г. Сызрань, Советская ул., 3.

Ульяновский Потребсоюз. Базисный склад. Пиво. Г. Алатырь, Московская ул., 4.

Церабкооп. Пиво. Г. Корсунь, Базарн. пл.

НЕФТЕПРОДУКТЫ.

Г. УЛЬЯНОВСК. Нефтесиндикат. Нефтесклад. Нефтепродукты. Ул. Ленина, 64.

ПО ГУБЕРНИИ. Нефтесиндикат. Нефтепродукты. Г. Сенгиней, Ульяновского у.

Райсоюз и Райселькредсоюз (кооп.). Нефтепродукты. Г. Сызрань, Нижний базар, мучной ряд.

СТРОИТЕЛЬНЫЕ МАТЕРИАЛЫ.

Г. УЛЬЯНОВСК. Силикатсекция Треста Силикатной Промышленности. Кирпич, мел и пр. Покровская ул., 30.

«Ульяновсклес», гособ'единение лесной и деревообделочной промышленности. Лесные материалы. Покровская, 30.

ПО ГУБЕРНИИ. Лакшин, И. Т. Тес, доски. Г. Ардатов.

МАНУФАКТУРА И ГАЛАНТЕРЕЯ.

Г. УЛЬЯНОВСК. Камвольный Трест. Шерстяные изделия. Ул. Лассаля, 19.

Розанов, В. М., Жеряков, Н. С. и Кº. Мануфактура. Ул. К. Маркса, 26.

Текстильсиндикат. Оптовая. Мануфактура. Ул. К. Маркса, Гостиный Двор.

Ульяновский Суконный Трест. Суконные изделия. Ул. Лассаля, 27.

Ульяновский Церабкооп. Мануфактура и бакалея. Уг. ул. К. Маркса и ул. Ленина.

Ульяновский Потребсоюз (кооп.). Мануфактура. Голубковский пер.

Шестериков, Н. А. Мануфактура и галантерея. Голубковский пер., 14.

ПО ГУБЕРНИИ. Алатырское Потреб. О-во (кооп.). Мануфактура. Г. Алатырь, ул. Ленина, 5.

Корсунское смешанное с.-х. кооперативное Т-во (кооп.). Мануфактура. Г. Корсунь, Базарная пл.

«Муравей», Сызрано-Потребительное О-во (кооп.). Мануфактура и галантерея. Г. Сызрань, Советская ул., 7.

Порецкое Потреб. О-во (кооп.). Мануфактура и бакалея. С. Порецкое, Алатырского у.

ТПО, Сам.-Злат. ж. д. (кооп.). Мануфактура и бакалея. Ст. Верхне-Часовая, Сам.-Злат. ж. д.

Церабкооп. Мануфактура и бакалея. Г. Корсунь, Базарная пл.

ОБУВЬ, КОЖЕВЕННЫЕ И ШОРНЫЕ ИЗДЕЛИЯ.

Г. УЛЬЯНОВСК. Кожтрест. Сбруя, обувь. Дворцовая ул., 7.

Кожтрест. Кожевенные изделия. Покровская, 30.

Кожтрест. Обувь и кожевенные товары. Базарная пл.

Коллектив Сапожников № 2. Обувь. Дворцовая ул., 1/2.

Нижкожтрест. Скупка сырья. Готовая обувь. Лосевая ул., 25.

ПО ГУБЕРНИИ. Прокофьев и Давин, т-во. Обувь. Г. Сызрань, Советская, 1.

Таткожтрест. Оптовая. Кожевенные и льняные товары. Г. Сызрань, Пензенская ул., 33.

МАШИНЫ, ДВИГАТЕЛИ И С.-Х. ОРУДИЯ.

Г. УЛЬЯНОВСК. Госсельсклад. С.-х. машины. Спасская и Труда, 6/11.

ПО ГУБЕРНИИ. Госсельсклад. С.-х. орудия и инвентарь. Г. Сызрань, Советская ул., д. 75.

Райсельхозкредсоюз (кооп.). С.-х. орудия и инвентарь. С. Инза, Корсунск. у.

МОСКАТЕЛЬНЫЕ, ХИМИЧЕСКИЕ И РЕЗИНОВЫЕ ТОВАРЫ.

Г. УЛЬЯНОВСК. Резинотрест. Базисный склад. Галоши и резиновые изделия. Оптовая. Ул. К. Маркса, 94.

Силикатсекция Треста Силикатной Промышленности. Мел, кирпич и пр. Покровская ул., 30.

Ульяновский Потребсоюз (кооп.). Деготь, мел, керосин. Базарная пл.

МЕТАЛЛИЧЕСКИЕ ИЗДЕЛИЯ, МЕТАЛЛЫ, СКОБЯНЫЕ ТОВАРЫ И ПОСУДА.

Г. УЛЬЯНОВСК. Буреев, Н. И. Железо-скобяные товары. Толкучий рынок.

Ульяновский Потребсоюз (кооп.). Посудно-бакалейные товары. Голубковский пер.

ПО ГУБЕРНИИ. «Железняк», частн. торг. т-во. Железо-скобяные товары. Г. Алатырь, Старая Базарная пл.

Ладин, А. Н. Железо-скобяные товары. Г. Сызрань, Советская ул., 3.

ТРАНСПОРТ И УПАКОВКА.

Г. УЛЬЯНОВСК. «Волгоразгруз», паевое т-во. Погрузка и разгрузка. Ул. Федерации, д. 23.

«Транспорт», акц. о-во. Транспортирование грузов. Ст. Казанская, 11.

«Труд-Транспорт», частн. т-во. Перевозка грузов. Лосевая ул., 2/15.

Ульяновское Коммерческое Агентство, М.-Каз. ж. д. Перевозка грузов, ссудные операции и пр. Ул. К. Маркса, 39/2.

ПО ГУБЕРНИИ. «Совторгфлот», акц. о-во. Контора. Транспортные операции. Г. Сызрань, Советская ул., 82.

«Транспорт», акц. о-во. Транспортирование грузов. Г. Сызрань, Советская ул., 56.

РАЗНЫЕ.

Г. УЛЬЯНОВСК. Комбинат Городских Предприятий. Губ. Отд. Местн. Хоз. Баня. Ул. Новая Домба, 9.

«Комбинат Писчебумажной и Полиграфической Промышленности». Управление. Покровская ул., 30.

Москвошвей. Готовое платье и белье. Уг. ул. К. Маркса и ул. Труда. Губпрофсоюз.

Носов, И. С. Гостиница «Пассаж», столовая и биллиардная. Ул. К. Маркса, 28.

Союз Охотников. Огнеприпасы и снаряжение для охоты и спорта. Дворцовая ул.

Ульяновский Потребсоюз (кооп.). Книги, канцелярские принадлежности. Ул. К. Маркса, 24.

ПО ГУБЕРНИИ. Алатырская Советская Аптека № 1. Г. Алатырь, ул. Ленина, 36.

СМЕШАННЫЕ.

Г. УЛЬЯНОВСК. Боярин, С. Т. Писчебумажная, галантерейная, мануфактурная и пр. Ул. К. Маркса, Дом Союзов.

Воронкова, Е. П. Керосин, деготь, мел. Базарная пл.

Госторг, Средне - Волжское Областное Отд-ие. Скупка сырья, пушнины и хлебопродуктов. Ул. К. Маркса, 25.

Гофаров, Б. Скупка и перепродажа тряпья, резины и костей. Канатная ул., 1.

ТПО, М.-Каз. ж. д. (кооп.). Предметы широкого потребления. Ул. 12-го Сентября, д. 42.

Ульянопотребсоюз (кооп.). Мануфактура, бакалея и с.-х. продукты. Ул. К. Маркса, 24.

Ульяновский Союз С.-Х. Кустарной и Кредитной Кооперации. С.-х., кустарные и кредитные операции. Ул. К. Маркса, д. 24.

Церабкооп. Бакалейные, табачные и посудные товары. Базарная пл., на Рыбной Стрелке.

ПО ГУБЕРНИИ. Алатырское Потреб. О-во (кооп.). Бакалея, гастрономия и галантерея. Г. Алатырь, ул. Ленина, 11.

Ардатовское Потреб. О-во (кооп.). Разные товары. Г. Ардатов, Ленинская пл., 112.

Ардатовский Союз С.-Х. и Кустарно-Промысловой Кооперации. Пенька, кожа и с.-х. продукты. Г. Ардатов, Ленинская пл., 12.

Данилин, В. И. и К⁰. Галантерея, бакалея и др. товары. Г. Сенгилей, пл. К. Маркса.

«Друг Народа», Николаевское Единое Потреб. О-во (кооп.). Мануфактура, соль, керосин и железо-скобяные товары. С. Николаевка, Сызранского у.

«Дружба», райпотреб. о-во (кооп.). Мануфактура, бакалея, галантерея и др. товары. С. Дворянское, Сызранского у.

«Муравей», Сызранское потреб. О-во (кооп.). Предметы широкого потребления. Г. Сызрань, Советская ул., 8.

«Памяти Ленина», ГИКО (кооп.). Мануфактура, бакалея, галантерея. Г. Сенгиней, пл. К. Маркса.

«Помощь», потреб. о-во (кооп.). Мануфактура, бакалея и железо-скобяные товары.

«Продукт», частн. торг. т-во. Хлеб, рыба, бакалея. Г. Алатырь, ул. Ленина, 1.

«Рабочий Труд», Заволжское потреб. о-во (кооп.). Бакалея, мануфактура, галантерея и пр. товары. Заволжская слобода, завод № 16, Ульяновского у.

Райпотребсоюз (кооп.). Мануфактура, обувь и пр. товары. Г. Сызрань, Советская ул., 6.

Райсельхкредсоюз (кооп.). Мануфактура, железо-скобяные товары и пр. Г. Сызрань, Советская ул., 4.

Сельско - Хозяйственное Кооперативное Т-во (кооп.). Оптовая. Мука, рожь и др. с.-х. товары. Г. Корсунь, Базарная пл.

ТПО, Сыз.-Вяз. ж. д. (кооп.). Мука, мануфактура, обувь и пр. товары. Г. Сызрань, Московская ул., 35.

ТПО, М.-Каз ж. д. (кооп.). Мануфактура, бакалея и хлеб. Г. Алатырь, Вокзальная, д. 100.

ТПО, М.-Каз. ж. д. Предметы первой необходимости. Г. Сызрань, Колосовая ул. д. 194.

«Энергия», частн. торг. т-во. Мануфактура, галантерея и бакалея. Г. Алатырь, ул. Ленина.

Череповецкая губ.

ХЛЕБ, ЗЕРНО И ФУРАЖ.

Г. ЧЕРЕПОВЕЦ. Госбанк. Хлебозаготовительные операции. Советский просп., 25.

Хлебопродукт, акц. о-во. С.-х. продукты и сырье. Советский просп., 16.

Ярославский, Л. И. и **Стрекин, Н. А.** Мука и крупа. Красная пл.

ПО ГУБЕРНИИ. Сельхозкредсоюз (кооп.). Контора. Семена и сливочное масло. Г. Кириллов, Театральная ул.

Устюженское Гор. Потреб. О-во (кооп.). Хлеб, бакалея. Г. Устюжна, пл. 25 Октября.

МОЛОЧНЫЕ ПРОДУКТЫ И ЯЙЦА.

Г. ЧЕРЕПОВЕЦ. Шибаев, А. А. Масло, молоко и сыр. Советский просп., 97.

ПО ГУБЕРНИИ. Сельхозкредсоюз (кооп.). Контора. Сливочное масло и семена. Г. Кириллов, Театральная ул.

БАКАЛЕЯ.

Г. ЧЕРЕПОВЕЦ. Гордин, Е. Х. Хмель и дрожжи. Ул. Ленина, 53.

Давыдов, Д. Х. Бакалея. Красная пл.

Давыдов, Д. Х. Бакалея. Советский просп., д. 56.

Сахаротрест. Сахар. Советский просп., 66.

Сольсиндикат. Оптовая. Соль. Ул. Ветка-Чела.

Черепанин. Бакалея. Советский просп., Торговые Ряды.

Череповецкий Союз Потребительской Кооперации. Бакалея и хлеб. Ул. Ленина, 73.

Ярославский, Л. И. Бакалея. Советский просп., Торговые Ряды.

ПО ГУБЕРНИИ. «Коммуна», Белозерское потреб. о-во (кооп.). Бакалея. Г. Белозерск, Торговая пл.

Сахаротрест. Оптовая. Сахар. Г. Тихвин, Гостиный Ряд, пл. Свободы.

Сольсиндикат. Соль. Г. Кириллов, Набережная ул.

ГАСТРОНОМИЯ И ВИНА.

Г. ЧЕРЕПОВЕЦ. Винторг, акц. о-во. Водочные изделия. Советский просп., 28.

Винторг. Водочные иделия. Советский просп., 91.

Госспирт. Водочные изделия. Ул. Деревенской Бедноты, 1/3.

ПО ГУБЕРНИИ. Винторг, акц. о-во. Водочные изделия. Г. Тихвин, пл. Свободы, 48.

Госспирт. Водочные изделия. Г. Тихвин, пл. Свободы.

Госспирт. Водочные изделия. Г. Кириллов, Пролетарская ул.

Госспирт. Водочные изделия. Г. Устюжна, Социалистическая ул., 3.

Госспирт. Водочные изделия. Г. Белозерск, Торговая пл.

СТОЛОВЫЕ, ПИВНЫЕ И БИЛЛИАРДНЫЕ.

Г. ЧЕРЕПОВЕЦ. Киселев и К⁰. Оптовая. Пиво. Ул. Коммунистов, 22.

Коллектив Безработных. Столовая с пивом. Советский просп., 33.

ЛСПО. Ленинградский Союз Потреб. О-в (кооп.). Пиво. Красная пл.

ЛСПО. Пиво. Ул. Ленина, 40.

ЛСПО. Пиво. Набережная р. Шексны.

ЛСПО. Буфет с крепкими напитками. Сад Соляного Городка.

ЛСПО. Биллиардная. Советский просп., 52/54.

ЛСПО. Оптовая. Пиво. Советский просп., д. 91.

ТПО, Сев. ж. д. (кооп.). Буфет с пивом. Ст. Череповец, Сев. ж. д.

ПО ГУБЕРНИИ. «Богемия» (кооп.). Пивоваренный з-д. Пиво. Г. Тихвин, пл. Свободы.

«Заря», Об'единение Инвалидов при Усобесе. Столовая с крепкими напитками. Г. Кириллов, Театральная ул.

Кирилловская Райпромохота (кооп.). Пиво. Г. Кириллов, ул. Ленина.

Кирилловский Уземотдел. Столовая. Г. Кириллов, Театральная ул.

«Коммуна», Белозерского Потреб. О-ва. Пиво и биллиардная. Г. Белозерск, Советский просп.

ЛСПО. Биллиардная. Ст. Бабаево, Сев. жел. дор.

ЛСПО, склад. Пиво. Г. Белозерск, Советский просп.

ЛСПО, оптовая. Пиво. Г. Кириллов, Театральная.

ЛСПО, базисный склад. Пиво. Г. Тихвин, пл. Свободы, д. бывш. Лазарева.

ЛСПО. Пиво. Г. Тихвин, Советская ул., д. бывш. Базарина.

ЛСПО, склад. Пиво. Г. Устюжна, Социалистическая ул.

Сабгир, А. А. Буфет. Г. Тихвин, Бульварная ул.

Сабгир, А. А. Пивная «Вена». Пиво. Г. Тихвин.

КОЖИ И ЖИВОТНОЕ СЫРЬЕ.

Г. ЧЕРЕПОВЕЦ. Промторг (гос.). Кожи. Советский просп., 27.

ПО ГУБЕРНИИ. Устюженский Союз Кооперативов. Пушнина. Г. Устюжна, Набережная ул.

Череповецкий Союз Кооперативов. Пушнина. Ст. Бабаево, Сев. ж. д.

ЛЕСНЫЕ И СТРОИТЕЛЬНЫЕ МАТЕРИАЛЫ, ДРОВА, ТВЕРДОЕ МИНЕРАЛЬНОЕ ТОПЛИВО.

Г. ЧЕРЕПОВЕЦ. Гублесотдел. Лесоматериалы. Советский просп., 2-й каменный корпус.

ПО ГУБЕРНИИ. Кирилловский Производственный Союз (кооп.). Лесоматериалы. Г. Кириллов, ул. Ленина.

Лесопромышленное Т-во. Лес. Ст. Ефимовка, Сев. ж. д.

Лоткер, А. Д. Дрова. С. Неболочь, Тихвинского у.

Тихвинский Лекустарсоюз (кооп.). Лесоматериалы и кустарные изделия. Г. Тихвин, пл. Свободы.

Севзаплес (гос.). Лесоматериалы пиленые. Г. Череповец, с. Рождество.

ГОСТИНИЦЫ.

Г. ЧЕРЕПОВЕЦ. Губсоюз Потребительской Кооперации. Гостиница. Советский просп., д. 15.

Ленинградский Союз Потреб. О-в (кооп.). Гостиница. Советский просп., 52/54.

ПО ГУБЕРНИИ. «Коммуна», Белозерского Потреб. О-ва (кооп.). Гостиница. Г. Белозерск, Советский просп.

Гостиница «Октябрь», Тихвинского Потреб. О-ва (кооп.). Г. Тихвин, пл. Свообды.

РАЗНЫЕ.

Г. ЧЕРЕПОВЕЦ. Губполитпросвет. Кинематограф. Ул. Энгельса, 33.

Губполитпросвет. Клуб. Лото и карты. Советский просп., 54.

Губсоюз Потребительской Кооперации. Разные товары. Советский пр., здание Большого Театра.

Косырин, А. А и К°. Москательные и железо-скобяные товары.

Нефтесиндикат. Склад. Нефтепродукты. Ветка «Чела».

Сев.-Зап. Госсельсклад. С.-х. машины. Красная пл.

«Транспорт», акц. о-во. Транспортирование грузов. Советский пр., 22.

ПО ГУБЕРНИИ. Мясников, Н. В. Живой и битый скот. С. Потеряево, Чуровской вол., Череповецкого у.

Тихвинский Лекустсоюз (кооп.). Кустарные изделия и лесоматериалы. Г. Тихвин, пл. Свободы.

Устюженский Союз Кооперативов (кооп.). Мануфактура. Г. Устюжна, Набережная ул.

Череповецкий Промторг (гос.). Склад. Стеклян. изделия. С. Солино, Солинской в., Устюженского у.

СМЕШАННЫЕ.

Г. ЧЕРЕПОВЕЦ. ТПО, Сев. ж. д. (кооп.). Предметы широкого потребления. Набережная р. Шексны.

Кирилловский Союз Кустарно-Промысловой кооперации. Предметы широкого потребления. Советский просп., здание Дворца Труда.

Лохичев, Белоликов, Бутыргин и К°. Предметы широкого потребления. Советский просп., Торговые Ряды.

Лохичев, Белоликов, Бутыргин и К°. Предметы широкого потребления. Ул. Ленина, 47.

Моисеев, В. П. и К°. Хлеб, бакалея, табак. и пр. Красная пл.

Церабкооп. Предметы широкого потребления. Советский просп., 26.

Череповецкий Промторг. Предметы широкого потребления. Советский просп., Дворец Труда.

Череповецкий Союз Потребительской Кооперации. Предметы широкого потребления. Советский просп., здание Большого театра.

Череповецкий Союз Потребительской Кооперации. Хлеб, бакалея и мануфактура. Советский просп., 49.

Ярославский, Л. И. Смешанная торговля. Советский просп., Торговые Ряды.

ПО ГУБЕРНИИ. Ананьин, А. П. Полуоптовая. Хлеб и др. Г. Устюжна, пл. 25 Октября.

Белозерский Союз Потребительских О-в (кооп.). Предметы широкого потребления. Г. Белозерск, Торговая пл.

Белозерский Союз Промысловой, С.-Х., Лесной и Кредитной Кооперации. Предметы широкого потребления. Г. Белозерск. Водотранспортная набережная.

Белоусов, П. А. Предметы широкого потребления. С. Еремино, Ереминской вол., Устюжского у.

Блиновы, И. и В. Предметы широкого потребления. Г. Кириллов, пл. Свободы.

Кирилловское Гор. Потреб. О-во (кооп.). Предметы широкого потребления. Г. Кириллов, Театральная ул.

«Коммуна», Белозерского Потреб. О-ва (кооп.). Предметы широкого потребления. Г. Белозерск, Торговая пл.

Пчевжинский Союз Промысловой Кооперации. Предметы широкого потребления и с.-х. орудия. Ст. Будогощь, Мурм. ж. д., Тихвинск. у.

Сельхозкредсоюз (кооп.). С.-х. орудия, мука и др. Г. Кириллов, Театральная ул.

Тихвинский Лескустарсоюз (кооп.). Лесоматериалы и кустарные изделия. Г. Тихвин, пл. Свободы.

Тихвинское Гор. Потреб. О-во (кооп.). Смешанная торговля. Г.Тихвин, пл. Свободы, 2.

Тихвинский Потребсоюз. Предметы широкого потребления. Г. Тихвин, Гостиный Двор, пл. Свободы.

Тихвинский Потребсоюз (кооп.). Оптовая. Разные продукты. Г. Тихвин, Гостиный Двор, пл. Свободы.

ТПО Водников. Предметы широкого потребления. Г. Белозерск, Торговая пл.

ТПО Водников (кооп.). Предметы широкого потребления. Г. Белозерск, Рыночная пл.

ТПО Водников. Предметы широкого потребления. Г. Кириллов, Театральная ул.

ТПО Сев. ж. д. Предметы широкого потребления. Ст. Пестово, Сев. ж. д.

ТПО Сев. ж. д. (кооп.). Предметы широкого потребления. Ст. Бабаево, Сев. ж. д.

Устюженский Сельпромкредитсоюз (кооп.). Полуоптовая. С.-х. орудия и предметы широкого потребления. Г. Устюжна, пл. 25 Октября.

Устюженский Союз Кооперативов. Полуоптовая. Предметы широкого потребления. Ст. Пестово, Мурманск. ж. д., Ереминской вол.

Череповецкий Промторг. Хлеб, кожи и др. Г. Белозерск, Торговая пл.

Череповецкий Промторг. Предметы широкого потребления. Г. Кириллов, Театральная ул.

Череповецкий Промторг (гос.). Вино, мануфактура, кожи. Г. Устюжна, Социалистическая ул.

Череповецкий Союз Кооперативов. Предметы широкого потребления. Г. Кириллов, Театральная ул.

Череповецкий Союз Кооперативов. Полуоптовая. Предметы широкого потребления. Ст. Бабаево, Сев. ж. д.

Шубины, Бр. Предметы широкого потребления. Г. Белозерск, Торговая пл.

Ярославская губ.

ХЛЕБ, ЗЕРНО И ФУРАЖ.

Г. ЯРОСЛАВЛЬ. Брайнин, О. И. и К-о. Хлеб и мука. Крестьянская ул., 16.

Госсельсклад. Семена, с.-х. машины и орудия и крестьянский инвентарь. Депутатская ул., 6.

«Красный Транспортник» (кооп.). Маг. № 1-а. Мука, мясо и рыба. Б. Московская улица, 93.

Марголины, Бр. Хлеб и мука. Крестьянская ул.

«Мука», Раксин, М. и К-о. Хлебные продукты. Мытный Двор.

«Работник», Смекалов, Н. Ф. и К-о. Хлебные продукты. Мытный Двор.

Хлебопродукт, акц. о-во. Хлебные продукты. Казанская ул.

Хлебопродукт. Оптовая. Хлебные продукты. Угличская ул., 23.

ПО ГУБЕРНИИ. Акуловское С.-Х. Кредитное Т-во (кооп.). С.-х. продукты. Гор. Ростов, Молочный рынок.

Закобякинский Сырсельсоюз (кооп.). С.-х. продукты. С. Закобякино, Даниловского у.

«Искра» (кооп.). С.-х. продукты. Г. Ростов, Кремль.

Малич, А. К. С.-х. продукты. Г. Ростов, рынок.

Мологский Сельпромсоюз (кооп.). С.-х продукты и орудия. Г. Молога, пл. Карла Маркса.

Молчанова, К. Я. С.-х. продукты. Г. Ростов, рынок.

Ново-Никольское Потреб. О-во (кооп.). С.-х. продукты. Ст. Семибратово, Сев. ж. д., Ростовского у.

Нолперовско-Белогостицкое С.-Х. Т-во (кооп.). С.-х. продукты. Г. Ростов, Молочный рынок.

1-е Поречское Торгово-Промышленное Т-во. Сотников, И. Н. и К-о. С.-х. продукты. Г. Ростов, рынок.

Прилукское Потреб. О-во (кооп.). С.-х. продукты. С. Прилуки, Угличского у.

«Продукт», Крепшенев, С. А. и К-о. С.-х. продукты. Г. Ростов, рынок.

Рыбпотребсоюз (кооп.). С.-х. продукты. Г. Молога.

«Северная Звезда», Макаричев, М. А. и К-о. С.-х. продукты. Г. Ростов, рынок.

«Сельский Продукт», Дьячков, Н. А. и Чугунов, В. И. С.-х. продукты. Г. Ростов, рынок.

Сельсоюз (кооп.). С.-х. продукты. Гор. Ростов, Кремль.

Сельсоюз. С.-х. продукты. Г. Ростов, Молочный рынок.

Сергеев, П. Д. С.-х. продукты. Г. Ростов, рынок.

Хлебопродукт, акц. о-во. Оптовая. Хлеб. Г. Данилов, Ярославская ул., 22.

Хлебопродукт. Мука и хлеб. Г. Углич, Ростовская ул.

Щеляпин, В. П. С.-х. продукты. С. Поречье, Ростовского у.

Щербин, А. А. С.-х. продукты. С. Прилуки, Угличского у.

БУЛОЧНЫЕ И КОНДИТЕРСКИЕ.

Г. ЯРОСЛАВЛЬ. «Единение - Сила» (кооп.). Булочная и кондитерская. Линия Социализма, 10.

«Единение — Сила». Кондитерская, бакалея и мука. Уг. Красной и Некрасовской ул., 1/2.

«Единение—Сила». Булочная и кондитерская, № 28. Крестьянская ул., 17.

«Единение — Сила». Булочная и кондитерская, № 27. Крестьянская ул., д. Советов.

«Единение—Сила». Булочная и кондитерская, № 32. Ул. Свободы, 27.

ПО ГУБЕРНИИ. «Искра» (кооп.). Булочная. Г. Ростов, Кремль.

«Искра». Булочная и кондитерская. Гор. Ростов, Молочный рынок.

МЯСО, ДИЧЬ И РЫБА.

Г. ЯРОСЛАВЛЬ. Госрыбсиндикат. Оптово-розничная. Рыба. Крестьянская ул., д. № 12.

Губсельхозсоюз (кооп.). Мясо и молочные продукты. Мытный двор.

«Единение — Сила» (кооп.), маг. № 10. Мясо и зелень. Мытный двор.

«Единение — Сила», маг. № 22. Рыба. Мытный двор.

«Единение — Сила», маг. № 37. Мясо и зелень. Мытный двор.

«Красный Транспортник» (кооп.). маг. № 1-а. Мясо, рыба и мука. Б. Московская улица, 93.

«Мясник», Кропин, С. Ф. и К-о. Мясо. Мытный двор.

Потапов, Ф. П. Рыба. Мытный двор, 3-й деревяный корпус.

Смирнов, А. А. Мясо и скот.

«Труд», Гнуздрев А. А. и К°. Рыба. Мытный двор, 3-й деревянный корпус.

ПО ГУБЕРНИИ. Даниловское Потребит. О-во (кооп.). Мясо и колбаса. Г. Данилов, Костромская ул., 25.

«Искра» (кооп.), маг. № 1. Мясо и рыба. Г. Ростов, Молочный рынок.

Рыбсельпромсоюз (кооп.). Мясо Г. Пошехонье-Володарск, Преображенская ул.

МОЛОЧНЫЕ ПРОДУКТЫ И ЯЙЦА.

Г. ЯРОСЛАВЛЬ. Губсельтрест. Молочные продукты, гастрономия и вино. Ул. Свободы, 39.

Ярославский Сельхозсоюз (кооп.). Молочные продукты и мясо. Мытный двор.

БАКАЛЕЯ.

Г. ЯРОСЛАВЛЬ. «Волгарь», Гордеев, В. П. и К-о. Бакалея и колониальные товары. Мытный двор.

«Единение — Сила». Маг. № 2. Бакалея и мука. Уг. Республиканской и Некрасовской ул.

«Единение — Сила». Маг. № 4. Бакалея и гастрономия. Крестьянская ул., д. Советов.

«Единение — Сила». Маг. № 5. Бакалея, мука и кондитерские изделия. Уг. Красной и Некрасовской ул., 1/2.

«Единение — Сила». Маг № 6. Бакалея, мука и колониальные товары. Б. Московская, 5.

«Единение — Сила». Маг. № 8. Бакалея, гастрономия, вино и колониальные товары. ул. Свободы, 38.

«Единение — Сила» (кооп.), маг. № 11. Бакалея, мука и колониальные товары. Ветка Сев. ж. д., 7-я верста, при з-де «Вестингауз».

«Единение — Сила». Маг. № 12. Бакалея, мука и гастрономия. При авторемонтном заводе, Тутаевское шоссе.

«Единение — Сила». Маг. № 13. Бакалея, мука и колониальные товары. Ветка Сев. ж. д., при нефтескладах.

«Единение — Сила». Маг. № 15. Бакалея и мука. Депутатская ул., 3.

«Единение — Сила». Маг. № 17. Бакалея, мука и колониальные товары. Б. Пролетарская ул., 77.

«Единение — Сила». Маг. № 18. Бакалея, мука и колониальные товары. Уг. Широкой и Прогонной ул.

«Единение — Сила». Маг. № 21. Бакалея, хлеб и колониальные товары. Советская ул., 45.

«Единение — Сила». Маг. № 23. Бакалея, мука и гастрономия. Крестьянская ул.

«Единение — Сила». Маг. № 31. Бакалея, хлеб и мука. Лагерная ул., 3-б.

«Единение — Сила». Маг. № 33. Бакалея, мука и колониальные товары. Угол Б. Московской и Б. Пролетарской ул.

«Единение — Сила». Маг. № 34. Бакалея, мука и колониальные товары. Коровники, Волжская набережная.

Красный Транспортник (кооп.). Маг. № 1. Бакалея, вино и колониальные товары. Б.-Московская ул., 93.

«Красный Транспортник», потреб. о-во. Бакалея, хлеб и колониальные товары. Мышкинская ул., 42.

Павлов, И. А. Бакалея и фрукты. Мытный двор, деревяный корпус.

Сахаротрест. Оптовая. Сахар. Угличская ул., зд. Промбанка.

«Северопатока» (гос.). Патока картофельная. Ул. Циммервальда.

Сельпромторг, гос. паев. т-во. Оптовая. Бакалея и гастрономия. Угличская ул., 23.

Сольсиндикат. Соль. Ул. Свободы, 55.

Яргико, Ярославск. Губ. Коош. Об'един. Инвалидов. Маг. № 7. Бакалея. Крестьянская ул., 31.

Яргико. Бакалея. Уг. Крестьянской и Угличской ул.

ПО ГУБЕРНИИ. Владимиров, А. Н. Бакалея и мука. Г. Ростов, рынок.

«Возрождение», потреб. о-во (кооп.). Бакалея и мука. Г. Данилов, Костромская улица, 23.

Гаврило-Ямской С.-Х. Кооператив. Бакалея и железные товары. С. Гаврилов-Ямы.

Даниловское Потреб. О-во (кооп.). Бакалея и мука. Г. Данилов, Ярославская ул., Торговые ряды.

«Искра» (кооп.). Маг. № 3. Бакалея и галантерея. Г. Ростов, Молочный рынок.

«Искра». Маг. № 7. Бакалея. Г. Ростов, Молочный рынок.

«Искра». Мука и колониальные товары. Г. Ростов, при ф-ке Кутузова.

Мышкинское Потреб. О-во (кооп.). Бакалея и мука. Г. Мышкин, Рыбинского у.

Никожское Потреб. О-во (кооп.). Бакалея и мука. С. Никожск, той же вол., Мологского у.

Пошехоно-Володарское ЕПО (кооп.). Бакалея и мануфактура. Г. Пошехонье-Володарск, Преображенская ул.

1-е Пречистенское Т-во. Бакалея и хлеб. С. Пречистое, Даниловск. у.

«Пролетарский Труд» (кооп.). Маг. № 3. Бакалея и мука. Г. Тутаев, 1-я часть Базарной пл., 4.

Савинский Кооператив. Бакалея. Г. Ростов, Толкучий рынок.

Угличское ЕПО (кооп.). Бакалея. Г. Углич, пл. Коммуны.

Угличское ЕПО. Бакалея. Г. Углич, Ростовская ул.

«Фарфорист» (кооп.). Бакалея и мука. С. Песочное, Ленинской вол., Ратчинск. у.

ГАСТРОНОМИЯ И ВИНО.

Г. ЯРОСЛАВЛЬ. Вина Дагестана. Водочные изделия и вина. Линия Социализма, д. № 5.

Винсиндикат. Оптовая. Вино. Линия Социализма, 3.

Винсиндикат, маг. № 1. Вино и водочные изделия. Уг. Угличской и Крестьянской ул., д. Советов.

Винторг, акц. о-во. Вино и водочные изделия. Новый Гостиный Двор.

Господвалы Армении. Оптово-розничная. Вино и водочные изделия. Линия Социализма, 3.

Господвалы Армении. Вино и водочные изделия. Уг. Крестьянской и Депутатской ул., 2/25.

Госспирт. Водочные изделия. Линия Социализма.

Госспирт. Водочные изделия. Новый Гостинный Двор.

Госспирт. Склад. Водочные изделия. Советская ул., 45.

Губсельтрест. Вино, гастрономия и молочные продукты. Ул. Свободы, 39.

«Единение — Сила» (кооп.), маг. № 4. Гастрономия и бакалея. Крестьянская ул., д. Советов.

«Единение — Сила». Вино, гастрономия и бакалея. Уг. Линии Социализма и площ. Свободы.

«Единение — Сила», маг. № 8. Вино, гастрономия и бакалея. Ул. Свободы, 38.

«Красный Транспортник» (кооп.), маг. № 1. Вино, бакалея и колониальные товары. Б. Московская ул., 93.

Сельпромторг, гос. паев. т-во. Гастрономия и бакалея. Угличская ул., 23.

ПО ГУБЕРНИИ. Винсиндикат. Вино. Гор. Тутаев, Ярославского у., Красные Ряды, 2.

Госспирт. Вино и водочные изделия. Г. Данилов, Ярославская ул., Торговые Ряды.

Госспирт. Спиртные напитки. Г. Тутаев, Ярославского у., Базарная пл., 24.

Даниловское Потреб. О-во (кооп.). Колбаса и мясо. Г. Данилов, Костромская ул., 25.

СТОЛОВЫЕ, ПИВНЫЕ И БИЛЛИАРДНЫЕ.

Г. ЯРОСЛАВЛЬ. «Базар», Соболев, А. А. и К-о. Столовая-чайная с крепкими напитками и биллиардная. Сретенский пролом, 2.

Горбунов, И. К. и Гирин, Н. А. Буфет с крепкими напитками. Вокзал.

Дом Крестьянина. Столовая-чайная. Крестьянская ул., 5.

Дом Крестьянина. Столовая-чайная. Масленый пролом.

Дом Крестьянина. Столовая с пивом и биллиардная. Октябрьская ул., 8.

«Единение — Сила» (кооп.). Столовая. Линия Социализма, 20.

Костромской Церабкооп. Пиво. Первомайский бульвар.

«Которосль», Бедняков, А. А., Колобов, Ф. В. и Пучинин, В. И. Столовая и пиво. Б. Московская ул., 10.

«Красный Маяк», Ярославская артель инвалидов. Буфет и пиво. Б. Пролетарская ул., сад «Эльдорадо».

ЛСПО, Ленинградский Союз Потреб. О-в (кооп.), лавка № 2. Пиво. Линия Социализма, 4.

ЛСПО, лавка № 1. Пиво и биллиардная. Линия Социализма, 14.

ЛСПО. Пиво. Октябрьская ул., 1.

Моссельпром (гос.), лавка № 2. Пиво. Б. Московская ул., 10.

Моссельпром. Склад. Пиво. Республиканская ул., 112.

Моссельпром, лавка № 1. Пиво. Театральная площадь.

«Помощь Безработным», бывш. «Европа». Биллиардная. Линия Социализма.

«Северная Богемия» (гос.). Пиво. Ул. Свободы, 39.

«Северянин» (кооп.). Склад. Пиво. Линия Социализма, 16.

«Северянин», лавка № 1 Пиво. Улица Свободы.

«Северянин». Пиво. Ул. Свободы, 87.

«Утес», Макаров, А. И. и К-о. Столовая-чайная и пиво. Крестьянская ул., 21.

Шаболовский Пивоваренный Завод, бывш. Карнеев и Горшанов. Пиво. Красная ул., 32.

Шаболовский Пивоваренный Завод. Пиво. Крестьянская ул., 22.

Шаболовский Пивоваренный Завод. Пиво. Угличская ул., 24.

Яргико. Буфет при театре им. Волкова. Театральная пл.

ПО ГУБЕРНИИ. Байкова, Е. А. Чайная. Г. Ростов, рынок.

Высоковское ЕПО (кооп.). Столовая-чайная. С. Высоково, Угличского у.

Вятское Кредитное Т-во (кооп.). Чайная. С. Вятское, Ярославского у.

Даниловский Уездный Дом Крестьянина. Трактир. Г. Данилов, Советская ул., 5.

Даниловское Потреб. О-во (кооп.). Биллиардная. Г. Данилов, Ярославская ул., 20.

Киселев и К-о. Пиво. Г. Данилов, Советская ул., 3.

Кооператив Инвалидов. Столовая-чайная. Г. Ростов, рынок.

Краснова, А. С. Пиво. Г. Ростов, рынок.

ЛСПО. Пиво. Г. Молога, Набережная.

ЛСПО. Пиво. Г. Пошехонье-Володарск, Преображенская ул., 16.

ЛСПО. Пиво. Г. Углич, Ростовская ул., 3.

Мышкинский Кооператив Инвалидов. Чайная-столовая и биллиардная. Г. Мышкин, Рыбинского у.

Петухов, И. Л. и К-о. Столовая-чайная и биллиардная. Г. Пошехонье-Володарск, Преображенская ул.

Пошехоно-Володарский Рабкооп. Пиво. Г. Пошехонье-Володарск.

«Ростов», Баринова, К. И., Жуков, П. И. и Кутузов, А. И. Чайная. Г. Ростов, рынок.

«Северянин» (кооп). Пиво. Г. Данилов, Советская ул., 3.

«Северянин». Пиво. Г. Мышкин, Рыбинского у.

«Северянин». Пиво. Г. Пошехонье-Володарск, ул. Свободы.

«Северянин». Пиво. Г. Тутаев, Ярославского у., Ленинская ул., 34/36.

ТПО, Водников. Чайная. Ст. Родионово, С.-Зап. ж. д., Рыбинского у.

ТПО, С.-Зап. ж. д. (кооп.). Буфет. Станция Волга, С.-Зап. ж. д., Рыбинского у.

ТПО, С.-Зап. ж. д. Буфет при ст. Ростов, С.-Зап. ж. д.

Трехгорный Пивоваренный Завод (гос.). Пиво. Г. Тутаев, Ярославского у., Базарная пл., 30.

Угличское ЕПО. Столовая и биллиардная. Г. Углич, пл. Коммуны.

«Фарфорист» (кооп.). Столовая. С. Песочное, Ленинской вол., Рыбинского у.

«Экономия», потреб. о-во (кооп.). Пиво. Г. Молога, Республиканская ул.

РАСТИТЕЛЬНОЕ И ЖИВОТНОЕ СЫРЬЕ.

ПО ГУБЕРНИИ. Госторг. Лен. С. Болотное, Угличского у.

Госторг. Лен. Г. Углич, Набережная, 1.

Льноторг, акц. о-во. Контора. Г. Углич, Набережная, 27.

Рыбинский Союз Потреб. О-в (кооп.). Кожсырье. Г. Углич, Филипповская ул., 5.

ЛЕСНЫЕ И СТРОИТЕЛЬНЫЕ МАТЕРИАЛЫ, ДРОВА, ТВЕРДОЕ МИНЕРАЛЬНОЕ ТОПЛИВО.

Г. ЯРОСЛАВЛЬ. Верхневолголес (гос.). Лесоматериалы. Волжская набережная, 31.

«Стандартстрой», акц. о-во. Лесоматериалы. Февральская ул., 8.

Ярославская Лесная Контора (гос.). Дрова и лесные материалы. Крестьянская улица, 7.

ПО ГУБЕРНИИ. Петропавловско-Боровский Союз (кооп.). Лесные материалы. С. Овсяники, Боровской вол., Ярославск. у.

НЕФТЕПРОДУКТЫ.

Г. ЯРОСЛАВЛЬ. Нефтесиндикат. Контора нефтескладов. Пристань «Ветка», на реке Волге.

Нефтесиндикат. Нефть и продукты перегонки. Республиканская ул., 63.

МАНУФАКТУРА И ГАЛАНТЕРЕЯ.

Г. ЯРОСЛАВЛЬ. «Возрождение», ф-ка (гос.). Мануфактура и готовое платье. Уг. Угличской и Казанской ул.

Дом Крестьянина. Мануфактура. Угличская ул., д. Советов.

Камвольный Трест, маг. № 32. Мануфактура и камвольные изделия. Уг. Угличской и Казанской ул.

Текстильсиндикат. Мануфактура. Угличская ул., 10.

«Универсаль», Лебедев, П. Н. и К-о. Мануфактура и галантерея. Угличская ул., 9.

Церабкооп, маг. № 16. Галантерея. Угличская ул., 7.

ПО ГУБЕРНИИ. Гаврило-Ямской С.-Х. Кооператив. Мануфактура и бакалея. С. Гаврилово-Ямское, Ярославского у.

Даниловский Дом Крестьянина. Мануфактура и бакалея. Г. Данилов, Советская ул., д. № 7.

«Искра» (кооп.), маг. № 3. Галантерея и бакалея. Г. Ростов, Молочный рынок.

Никитское Потреб. О-во (кооп.). Мануфактура и галантерея. С. Никитское, той же вол., Мологского у.

Пошехоно-Володарское ЕПО (кооп.). Мануфактура и бакалея. Г. Пошехонье-Володарск, Преображенская ул.

Соколов, А. Г. и К-о. Мануфактура и железо-скобяные товары. Г. Тутаев, Ярославского у., Базарная пл., 21 и 22.

«Товарищ», Середское ЕПО (кооп.). Мануфактура и вино. С. Середа, Даниловского у.

КОЖИ, ОБУВЬ И КОЖЕВЕННЫЕ ИЗДЕЛИЯ.

Г. ЯРОСЛАВЛЬ. «Единение — Сила» (кооп.), маг. № 26. Обувь. Б. Угличская улица, 23.

«Кожевник», Шишкин, Л. и К-о. Обувь и кожтовары. Казанская ул., 33.

Кожтрест. Оптовая. Кожтовары. Крестьянская ул., 7/10.

Яркожтрест, маг. № 3. Кожевенные изделия. Уг. Казанской и Депутатской ул.

Ярославское Торгово-промышленное Т-во. Обувь. Депутатская ул., 25.

Яркустпромсоюз (кооп.). Обувь и кожи. Угличская ул., 23.

ПО ГУБЕРНИИ. «Экономия», потреб. о-во (кооп.). Кожевенные и москательные товары. Г. Молога, ул. К. Маркса.

Яркожтрест. Кожтовары. Г. Данилов, Советская ул., 27/28. Торговые ряды.

МАШИНЫ, ДВИГАТЕЛИ, С.-Х. ОРУДИЯ И ТЕХНИЧЕСКИЕ ТОВАРЫ.

Г. ЯРОСЛАВЛЬ. Госсельсклад. С.-х. машины и орудия, семена и крестьянский инвентарь. Депутатская ул., 6.

Госшвеймашина. Швейные машины, велосипеды и части к ним. Линия Социализма, 5.

Гос. Электротехнический Трест. Электрические изделия. Ул. Социализма, 5.

Губкоммунотдел. Техническо-строительные материалы и электротехнические товары. Уг. Крестьянской и Октябрьской.

Каюков, И. Я. Технические принадлежности. Угличская ул., 14.

С.-Х. Союз Кооперативов. С.-хоз. машины. Линия Социализма, 12.

Ярославский Губсельхозсоюз (кооп.). С.-х. машины и предметы сельского хозяйства. Уг. Октябрьской и Крестьянской ул.

ПО ГУБЕРНИИ. Мологский Сельпромсоюз (кооп.). С.-х. продукты и орудия. Г. Молога, пл. Карла Маркса.

Мягков, А. А. С.-х. орудия. Г. Ростов, рынок.

МОСКАТЕЛЬНЫЕ, ХИМИЧЕСКИЕ И РЕЗИНОВЫЕ ТОВАРЫ.

Г. ЯРОСЛАВЛЬ. Кокорев, М., Лукьянский, В. и К-о. Москательные товары. Депутатская ул., 51.

Лакокраска (гос.). Москательные товары, лак и краски. Уг. Депутатской и Казанской ул.

Резинотрест. Оптово-розничная. Изделия резиновой промышленности. Линия Социализма, новый корпус.

Смирнов, В. Ф. Колесная мазь, олифа, мыло и масла. Депутатская ул., 39.

ПО ГУБЕРНИИ. «Экономия», потребит. о-во (кооп.). Москательные и кожевенные товары. Г. Молога, ул. К. Маркса.

АПТЕКАРСКИЕ И ПАРФЮМЕРНЫЕ ТОВАРЫ.

Г. ЯРОСЛАВЛЬ. Жирсиндикат. Мыло, парфюмерия и косметика. Депутатская улица, д. 51.

ПО ГУБЕРНИИ. Пошехоно-Володарский Здравотдел. Аптекарские товары. Г. Пошехонье-Володарск, Ярославская ул.

Ростовского Уисполкома Врачебно-Санитарный Отдел. Аптека. Аптекарские товары. Г. Ростов, Кремль.

Угличский Здравотдел. Аптека. Аптекарские товары. Г. Углич, ул. Ленина.

Ярославский Здравотдел. Аптека. Аптекарские товары. Г. Тутаев, Ярославск. у., ул. Троцкого.

ПИСЧЕБУМАЖНАЯ И КНИЖНАЯ ТОРГОВЛЯ.

Г. ЯРОСЛАВЛЬ. «Единение — Сила» (кооп.), маг. № 36. Писчебумажные и канцелярские принадлежности и книги. Линия Социализма, 16.

«Вопросы Труда» (гос.). Книги. Линия Социализма, 4.

«Книгоноша» (кооп.). Оптовая. Книги. Линия Социализма, 5.

ПО ГУБЕРНИИ. Даниловский Уисполком. Бумага и канцелярские принадлежности. Г. Данилов, Советская ул., 1.

МЕТАЛЛИЧЕСКИЕ ИЗДЕЛИЯ, МЕТАЛЛЫ, СКОБЯНЫЕ И ЩЕПНЫЕ ТОВАРЫ.

Г. ЯРОСЛАВЛЬ. Затрапезный, С. А. Железо-скобяные товары. Сретенская ул.

Карпов, И. А. Железо-скобяные товары. Казанская ул., 37.

ПО ГУБЕРНИИ. Гаврило-Ямской С.-Х. Кооператив. Железо и бакалея. С. Гаврило-Ямское, Ярославск. у.

Рыбсельпромсоюз (кооп.). Железо. Г. Углич, ул. Ленина.

Соколов, А. Г. и К-о. Скобяные товары и мануфактура. Г. Тутаев, Ярославского у., Базарная пл., 21 и 22.

ГОСТИНИЦЫ.

Г. ЯРОСЛАВЛЬ. Губкоммунотдел. Гостиница бывш. «Берлин». Линия Социализма, д. 20.

Губкоммунотдел. Меблированные комнаты. Театральная пл.

«Единение — Сила» (кооп.). Гостиница бывш. «Европа». Б. Угличская ул., д. № 11.

«Помощь Безработным», бывш. «Европа». Гостиница. Линия Социализма.

ПО ГУБЕРНИИ. Даниловское Потребит. О-во (кооп.). Гостиница. Г. Данилов, Ярославская ул., 20.

Угличское Потреб. О-во (кооп.). Гостиница. Г. Углич, пл. Коммуны.

ТРАНСПОРТ И УПАКОВКА.

Г. ЯРОСЛАВЛЬ. Городская Электрическая Станция. Трамвай. Ул. Свободы, электростанция.

Севторгфлот, акц. о-во. Транспортные операции. Крестьянская ул., 31.

«Транспорт», акц. о-во (гос.). Транспортные операции. Линия Социализма, 5.

РАЗНЫЕ.

Г. ЯРОСЛАВВЛЬ. «Возрождение», ф-ка (гос.). Готовое платье и мануфактура. Уг. Угличской и Казанской ул.

Губернский Комитет Биржи Труда. Утилизация разного старья. Старый Гостиный Двор.

Губкоммунотдел. Бани № 1. Ул. Свободы, 60.

«Единение—Сила» (кооп.), маг. № 14. Табачные изделия. Б.-Угличская ул., 7.

Смирнов, А. А. Скот и мясо. По Ярославской губ.

Яргубторг (гос.). Комиссионные операции.

ПО ГУБЕРНИИ. Вятское Кредитное Т-во (кооп.). Скот. С. Вятское, Ярославского у.

Госторг. Тряпье и кости. Г. Молога.

Кузнецов, С. Н. Скот. С. Матвеево, Угличского у.

СМЕШАННЫЕ.

Г. ЯРОСЛАВЛЬ. Волжское Госпароходство. Разные товары.

«Единение — Сила» (кооп.). Мануфактура, галантерея, обувь и готовое платье. Депутатская ул., 37.

«Единение — Сила», маг. № 20. Предметы продовольствия, обувь и мануфактура. При ф-ке «Красный Перекоп», бывш. Корзинкиной, во дворе.

«Единение — Сила», маг. № 14. Разные товары. Угличская ул., 7.

«Единение — Сила». Склад. Разные товары. Угличская ул., 12.

Коновалов, В. Н. Посуда и хозяйственные предметы. Мыльный ряд.

Новтрестторг, акц. о-во. Продукция Новгородской госпромышленности. Угличская улица, зд. Промбанка.

Яргико (кооп.), маг. № 11. Разные товары. Уг. Крестьянской и Мытного двора.

Яргубторг (гос.). Оптовая. Разные товары. Крестьянская ул., 7.

Яргубторг. Оптово-розничная. Разные товары. Угличская ул., 14.

Яркустпромсоюз (кооп.). Изделия артелей. Линия Социалима, 5.

ПО ГУБЕРНИИ. Верещагинское С.-Х. Т-во (кооп.). Мясо, скот и кожсырье. В районах Ярославского и Даниловского у.

Вигоневый Трест. Разные товары. Посел. Волга, Рыбинского у., Калининской вол.

Вятское Потреб. О-во (кооп.). Разные товары. С. Вятское, Ярославского у.

Гаврило-Ямская Артель Инвалидов «Атака». С'естные припасы. С. Гаврило-Ямское, Ярославского у.

Ильинское ЕПО (кооп.), маг. № 1. Разные товары. С. Ильинское, Ростовского у.

Ильинское ЕПО, маг. № 2. Разные товары. С. Ильинское, Ростовского у.

Ильинское ЕПО, маг. № 3. Разные товары. С. Ильинское, Ростовского у.

Ильинско-Урусовское С.-Х. и Кред. Т-во (кооп.), маг № 4. Разные товары. Село Ильинское, Ярославского у.

Ильинско-Урусовское Потреб. О-во, маг. № 5. Разные товары. С. Ильинское, Ярославского у.

«Искра» (кооп.), маг. № 5. Мануфактура, обувь и галантерея. Г. Ростов, Кремль.

Карповский Кооператив. Мука, бакалея и мануфактура. Г. Данилов, Ярославская улица, 24.

«Красный Профинтерн» (кооп.). Разные товары. С. Гузицыно, Боровской волости, Ярославского у.

Новиков, А. И., и Зак, Б. И. Склад. Разные товары. Г. Молога, ул. К. Маркса.

Петропавловско-Боровский Союз (кооп.). Хлеб, бакалея и мануфактура. С. Учиняки, Боровской вол., Ярославского у.

Поречское Потреб. О-во (кооп.). Разные товары. С. Поречье, Ростовского у.

Пошехоно-Володарский Рабкооп. Разные товары. Г. Пошехонье-Володарск.

Рыбинское Потреб. О-во (кооп.). Оптовая. Разные товары. Г. Молога.

Рыбинское Потреб. О-во. Разные товары. Г. Пошехонье-Володарск, Преображенская улица.

Рыбинское Потреб. О-во. Склад. Разные товары. Г. Углич, Филипповская ул., 5.

Угодичское Потреб. О-во (кооп.). Разные товары. С. Угодичи, Ростовского у.

Церабкооп. Разные товары. Посел. Абакумов, Октябрьской вол., Рыбинского у.

Церабкооп. Разные товары. С. Старые Урги, Октябрьской вол., Рыбинского у.

«Экономия», потреб. о-во (кооп.), маг. № 1. Оптово-розничная. Разные товары. Г. Молога, Республиканская ул.

Ярославское Потреб. О-во (кооп.). Оптовая. Разные товары. Г. Данилов, Костромская ул., 26.

УРАЛЬСКАЯ ОБЛАСТЬ.

Верхне-Камский округ.

БАКАЛЕЯ, ГАСТРОНОМИЯ И ХЛЕБ.

Г. УСОЛЬЕ. Вятский Промкомбинат (гос.). Дрожжи, пиво. Советская ул.

Окрпотребсоюз (кооп.). Бакалея, мануфактура. Базарная пл.

Окрселькустпромсоюз (кооп.). Бакалея, хлеб и фураж. Ул. Иванчева, 19.

Сахаротрест. Оптовая. Сахар. Советская ул., 23.

Селькредкустпромсоюз (кооп.), маг. № 1. Бакалея и мануфактура. Советская ул.

Усольское Т-во. Прошин, Гостинов, Ахметов и Панков. Полуоптовая. Бакалея и рыба. Базарная пл.

Усольское Т-во (частн.). **Прошин, Гостинов, Ахметов и Панков.** Рыба и бакалея. Базарная пл.

Церабкооп, маг. № 10. Вино и гастрономия. Советская ул., 17.

СТОЛОВЫЕ, ПИВНЫЕ И БИЛЛИАРДНЫЕ.

Г. УСОЛЬЕ. Верхне-Камский Окрместхоз. Столовая с крепкими напитками. Советская ул., 27.

Вятский Промкомбинат (гос.). Оптовая Пиво и дрожжи. Советская ул.

ПО ОКРУГУ. «Друг», т-во (частн.). Буфет. Ст. Усольская, Перм. ж. д.

«Шахтер», Кизильское потреб. о-во (кооп.). Буфет. Г. Кизел, Советская ул.

«Шахтер», Кизильское потреб. о-во (кооп.). Столовая с пивом. Г. Кизел, Советская ул.

НЕФТЕПРОДУКТЫ.

Г. УСОЛЬЕ. Нефтесиндикат. Оптовая. Нефтепродукты. Г. Усолье.

ПО ОКРУГУ. Нефтесиндикат. Полуоптовая. Нефтепродукты. С. Серегово, Чердынского района.

МАНУФАКТУРА И ГАЛАНТЕРЕЯ.

Г. УСОЛЬЕ. Окрпотребсоюз (кооп.). Мануфактура и бакалея. Базарная пл.

Селькредкустпромсоюз (кооп.), маг. № 1. Мануфактура и бакалея. Советская пл.

Текстильсиндикат. Мануфактура.

Церабкооп, маг. № 2. Мануфактура и галантерея. Советская пл., 21.

РАЗНЫЕ.

Г. УСОЛЬЕ. «Кожевенник», торг. т-во Мальцев, Н. М., Гостинов, А. И. и Панков, С. А. Полуоптовая. Кожи и москательные товары. Базарная пл.

Окрместхоз. Ямская станция. Перевозка пассажиров и грузов.

Уралмедторг, акц. о-во. Полуоптовая. Медикаменты и косметические товары. Ул. Юных Коммунаров, 34.

Усольское Т-во (частн.). Прошин, Гостинов, Ахметов и Панков. Рыба и бакалея. Базарная пл.

ПО ОКРУГУ. Чердынский Кооперативный Промысловый Союз Охотников. Полуоптовая. Огнестрельные припасы и охотничьи принадлежности. Г. Чердынь, Коммунистическая ул.

СМЕШАННЫЕ.

Г. УСОЛЬЕ. Окрпотребсоюз (кооп.). Оптовая. Разные товары и продукты. Советская ул., д. 15.

Пермский Промкомбинат (гос.). Оптовая. Пиво, гвозди, спички и конфектно-пряничные изделия. Советская ул., 23.

ТПО, Перм. ж. д. (кооп.). Мануфактура, галантерея, бакалея и мука. Ст. Усольская, Перм. ж. д.

Уралторг, акц. о-во. Полуоптовая. Бакалея, галантерея, обувь и скобяной товар. Советская ул., 29.

ПО ОКРУГУ. Кизеловское Потреб. О-во (кооп.), маг. № 3. Разные товары. Г. Кизел, Советская ул.

Кизеловское Потреб. О-во, маг. № 5. Разные товары. Г. Кизел, Советская ул.

Кизеловское Потреб. О-во, маг. № 6. Разные товары. Кизеловский район.

Кизеловское Потреб. О-во. Торговое Отд-ие № 1. Предметы роскоши и др. товары. Г. Кизел, Советская ул.

Кизеловское Потреб. О-во. Торговое Отд-ие № 10. Ст. Половинка, Перм. ж. д., Кизеловского района.

Кизеловское Потреб. О-во. Отд-ие № 11. Разные товары. С. Верхняя Губаха, Кизеловского района.

Кизеловское Потреб. О-во. Торговое Отд-ие № 12. Предметы роскоши и др. товары. С. Нижняя Губаха, Кизеловского района.

Кизеловское Потреб. О-во. Отд-ие № 16. Торговый ссыпной пункт. Разные товары. Завод Александровск, Кизеловского района.

Кизеловское Потреб. О-во. Торговое Отд-ие № 20. Предметы широкого потребления. Посел. около ст. Усьва, Перм. ж. д., Кизеловского района.

Кизеловское Потреб. О-во. Торговое Отд-ие № 22. Разные товары. С. Нижняя Губаха, Кизеловского района.

Кизеловское Потреб. О-во. Оптовая. Склад - распределитель. Разные товары. Г. Кизел, Советская ул.

ТПО, Перм. ж. д. (кооп.). Разные товары. Г. Кизел.

Уралгосторг. Хлебопродукты, мануфактура и огнеприпасы. Дер. Гадья, Ныробского района.

Уралгосторг. Хлебопродукты, огнеприпасы и мануфактура. Г. Чердынь, Коммунистическая ул., 61.

Уралгосторг. Хлебопродукты, огнеприпасы и мануфактура. Д. Антипово, Чердынского района.

Уралгосторг. Хлебопродукты, огнеприпасы и мануфактура. Д. Велгур, Чердынского района.

Уралгосторг. Хлебопродукты, огнеприпасы и мануфактура. Пристань Якша, Нерабского района.

Усольский Церабкооп. Мануфактура, бакалея и галантерея. С. Мехва, Леквекского района.

Усольский Церабкооп. Мануфактура, бакалея и галантерея. Посад Березняки, Леквекского района.

Чердынское Аг-ство Окрпотребсоюза. Полуоптовая. Мануфактура и предметы широкого потребления. Г. Чердынь, ул. Ленина, 64.

Златоустовский округ.

ХЛЕБ, ЗЕРНО И ФУРАЖ.

Г. ЗЛАТОУСТ. Окрсельпромсоюз (кооп.). Мука, овес и др. продукты с.-х. Тагайская ул., 10/12.

ПО ОКРУГУ. Башсоюз Потребит. О-в (кооп.). Оптовая. Хлебопродукты. Ст. Сулея, Сам.-Злат. ж. д.

Окрсельпромсоюз (кооп.). Оптовая. Хлебопродукты. Ст. Сулея, Сам.-Злат. ж. д.

БАКАЛЕЯ.

Г. ЗЛАТОУСТ. «Окринко», окружное инвалидное кооперативное об'единение. Бакалея. Ул. Ленина, 34.

Сахаротрест. Сахаропродукты. Улица Ленина, 15.

ПО ОКРУГУ. ТПО, Сам.-Злат. ж. д. (кооп.). Бакалея, галантерея и печеный хлеб. Ст. Бердлуш, Сам.-Злат. ж. д.

Чебаркульское Потреб. О-во (кооп.). Бакалея, вино и проч. товары. С. Чебаркуль, Миасского района.

ГАСТРОНОМИЯ И ВИНА.

Г. ЗЛАТОУСТ. Госспирт. Водочные изделия. Хлебная пл., 37.

ПО ОКРУГУ. Миасское Потреб. О-во (кооп.). Вино, гастрономия, хлеб. Г. Миасс, Златоустовская ул., 8.

Миньярский Церабкооп. Вино, гастрономия и проч. товары. С. Миньяр.

Саткинский Церабкооп. Вино, гастрономия. Г. Сатка, рынок.

Чебаркульское Потреб. О-во (кооп.). Вино, бакалея. С. Чебаркуль, Миасского района.

СТОЛОВЫЕ, ПИВНЫЕ И БИЛЛИАРДНЫЕ.

Г. ЗЛАТОУСТ. «Башпром» (гос.). Пиво. Б. Ветлужская ул., 70.

«Башпром». Пиво. Златоустовская ул., 7.

«Жигули», пивоваренный завод в аренде. Челябинский базисный склад. Пиво. Биллиард. Алексеевская ул., 2.

«Окринко», Инвалидное Кооперативное Об'единение. Столовая. Ул. Ленина, 34.

Промкомбинат (гос.). Пиво. Уг. ул. Ленина и Никольской, 2.

Промкомбинат. Пиво. Румянцевская ул., д. № 15.

Троицкая хладобойня. Пиво, мясо. Громотунская ул., 11.

«Труд», артель поваров. Буфет. Вокзал.

Уралмясохлебопродукт (гос.). Пиво и мясо. Б. Златоустовская ул., 11.

ПО ОКРУГУ. «Башпром» (гос.). Пиво. Г. Миасс, Почтовый пер., 28.

«Башпром». Пиво. Г. Сатка, улица Троцкого, 2.

Васкез и К-о. Пиво. Г. Миньяр, Советская ул.

Верхнеуральский Промкомбинат (гос.). Пиво. Г. Миасс, Пролетарская ул., 13.

Златоустовский Промкомбинат. Оптовая. Пиво, воды. Г. Сатка, ул. Троцкого, 10.

Златоустовский Промкомбинат. Пиво, воды. Г. Сатка, ул. Троцкого, 43.

Козлова, В. М. Буфет с пивом. При ст. Миасс, Сам.-Злат. ж. д.

Миасское Потреб. О-во (кооп.). Пиво. Г. Миасс, Златоустовская ул., 5.

Радик, И. О. Буфет на вокзале с вином. Ст. Вязовая, Сам.-Злат. ж. д.

Троицкая Мясохладобойня. Столовая с крепкими напитками. Г. Миасс, Пролетарская ул., 15.

НЕФТЕПРОДУКТЫ.

ПО ОКРУГУ. Нефтесиндикат. Нефтепродукты. Ст. Вязовая, Сам.-Злат. ж. д.

Нефтесиндикат. Нефтепродукты. Ст. Миасс, Сам.-Злат. ж. д.

МАНУФАКТУРА И ГАЛАНТЕРЕЯ.

ПО ОКРУГУ. Аша-Балашевский Церабкооп. Мануфактура, бакалея, галантерея и проч. С. Аша-Балашово, Миньярского района.

Златоустовский Сельпромсоюз (кооп.). Мануфактура. Г. Миасс, Пролетарская ул., д. 4.

Симский Церабкооп. Мануфактура, бакалея, галантерея и проч. Симский з-д, Миньярского района.

ТПО Сам.-Злат. ж. д. (кооп.). Галантерея, бакалея и проч. Ст. Бердяуш, Сам.-Злат. ж. д.

МЕТАЛЛИЧЕСКИЕ ИЗДЕЛИЯ, МЕТАЛЛЫ, ПОСУДА, СКОБЯНЫЕ И ЩЕПНЫЕ ТОВАРЫ.

Г. ЗЛАТОУСТ. Соколов, В. Е. Посуда, бакалея и проч. Ул. Ленина, 14.

Южно-Уральский Трест. Металлоизделия. Пл. III Интернационала.

РАЗНЫЕ.

Г. ЗЛАТОУСТ. Уралкнига, акц. о-во. Литература. Ул. Ленина, маг. № 17.

Хлебопродукт, акц. о-во. Мясо и пиво. Громотунская ул., 11.

ПО ОКРУГУ. Базунов, А. Кумыс. С. Чебаркуль, Миасского района.

Ильин, Е. П. Скупка скота. Миньярский район, в пределах района.

Миасское Потреб. О-во (кооп.). Кондитерские, бакалейные, винные и пр. товары. Г. Миасс, Златоустовская ул., 8.

Уралмедторг, акц. о-во. Маг. санитарии и гигиены. Г. Сатка, ул. К. Маркса.

СМЕШАННЫЕ.

Г. ЗЛАТОУСТ. «Окринко», Кооперативное об'единение Инвалидов. Разные товары. Ул. Ленина, 34.

Промкомбинат (гос.). Оптово-розничная. Разные товары. Ул. Ленина, 1.

Соколов, В. Е. Разные товары. Ул. Ленина, 14.

ТПО, Сам.-Злат. ж. д. (кооп.). Разные товары. Ст. Златоуст, Сам.-Злат. ж. д., шоссе, 19.

Уралторг, акц. о-во (гос.). Разные товары. Ул. Ленина, 8.

ПО ОКРУГУ. Байкальский Церабкооп. Разные товары. З-д, Байкал.

Кусинское Потреб. О-во (кооп.). Разные товары. Кусинский з-д, Коммунальная ул., д. 23.

Миасское Потреб. О-во (кооп.). Разные товары. Г. Миасс, Златоустовская ул., 3.

Миасское Потреб. О-во. Разные товары, Г. Миасс, Пролетарская ул., маг. бывш. Стахеева.

Саткинский Церабкооп. Разные товары. Г. Сатка, рынок.

Южно-Уральское Потреб. О-во (кооп.). Разные товары. Ст. Вязовая, Сам.-Злат. ж. д.

Ирбитский округ.

ХЛЕБ, ЗЕРНО И ФУРАЖ.

Г. ИРБИТ. Ирбитско-Туринский Окружной Союз Потреб. О-в (кооп). Оптовая. Заготовительный склад. Хлебопродукты. Советская ул., 34.

«Красный Борец», мельница № 20 (гос.). Мука. Советская ул., 56.

АПТЕКАРСКИЕ И ПАРФЮМЕРНЫЕ ТОВАРЫ.

Г. ИРБИТ. Уралмедторг, акц. о-во. Медикаменты и предметы санитарии. Ирбитская ул., 60.

ПО ОКРУГУ. Уралмедторг, акц. о-во. Медикаменты. Г. Туринск, Партийная ул., 5.

РАЗНЫЕ.

Г. ИРБИТ. Коневодное Кооперативное Т-во. Лошади. Ул. К. Маркса, бывш. Сибирское подворье.

Нефтесиндикат. Нефтепродукты. Ст. Ирбит, Перм. ж. д.

Окружной Кооперативно-Промысловый Союз Охотников. Охотничьи принадлежности. Ирбитская ул., 66.

ПО ОКРУГУ. Ирбитский Окрселькустсоюз (кооп.). Туринское отд-ие. С.-х. машины и орудия. Г. Туринск, Советская ул., 6.

Туринское Добровольное Потреб. О-во (кооп.). Мануфактура. Г. Туринск, Партийная ул., 25.

Туринский Ирбитский Потребсоюз (кооп.). К-ра. Мануфактура. Г. Туринск, Советская ул., 72.

Софонов, Е. П. Пиво. Г. Туринск, Интернациональная ул., 63.

СМЕШАННЫЕ.

Г. ИРБИТ. Деткомиссия Окрисполкома. Табачные изделия, вино и пищевые продукты. Ул. Спорта, 38.

Деткомиссия Окрисполкома. Табачные изделия, вино и бакалея. Уг. ул. Спорта и Красноармейской.

Деткомиссия Окрисполкома. Бакалея, мануфактура, табачные изделия и др. Торговая пл.

Окрселькустсоюз (кооп.). Бакалея, мануфактура, кожа, обувь и др. Ирбитская ул., д. 62.

Окружной Союз Потреб. О-в (кооп.). Оптовая. Мануфактура, кожа, обувь, бакелея и др. Ирбитская ул., 68.

Районное Добровольно-Потреб. О-во (кооп.). Бакалея, галантерея, мануфактура и др. товары. Ул. Спорта.

Районное Добровольно-Потреб. О-во. Бакалея, галантерея, табачные изделия, мануфактура и др. Торговые Ряды.

Уралторг, акц. о-во. Мануфактура, кожа, бакалея и др. Ул. Спорта, Торговые Ряды.

ПО ОКРУГУ. Зайковское Дорожное Потр. О-во (кооп.). Мануфактура, бакалея, галантерея и с.-х. орудия. С. Зайковское.

Ирбитский Окрторг. Туринское от-ие. Бакалея, мануфактура, вино и гастрономия. Г. Туринск, Партийная ул., 27.

Костинское С.-Х. Кредитное Т-во (кооп.). Мануфактура, бакалея, галантерея и скобяные товары. С. Костинское.

Ишимский округ.

ХЛЕБ, ЗЕРНО И ФУРАЖ.

Г. ИШИМ. Окрсельскосоюз (кооп.). Зерновые продукты. Октябрьская пл.

ПО ОКРУГУ. Окркоопсоюз. Хлебопродукты и сырье. Ст. Голышманово, Омск. ж. д.

Окркоопсоюз. Хлебопродукты и сырье. Ст. Маслянская, Омск. ж. д.

Окркоопсоюз. Хлебопродукты и сырье. С. Юдино, Петуховского района, ул. К. Маркса, 19.

Хлебопродукт, акц. о-во. Хлеб. С. Юдино, Петуховского района, ул. Луначарского, 8.

МОЛОЧНЫЕ ПРОДУКТЫ И ЯЙЦА.

Г. ИШИМ. Маслоэкспорт (гос.). Масла. Пономаревская ул., 23.

Окрсоюз Молочной Кооперации. Масла. Ул. Просвещения, 21.

Хлебопродукт, акц. о-во. Масло и с.-х. инвентарь. Пономаревская ул., 19.

ПО ОКРУГУ. Окркоопсоюз. Масло. С. Юдино, Петуховского района.

БАКАЛЕЯ.

Г. ИШИМ. Сахаротрест. Сахар. Пономаревская ул., 41.

По ОКРУГУ. Петуховское Районное Многолавочное Потреб. О-во (кооп.). Бакалея. С. Юдино, Петуховского района.

ГАСТРОНОМИЯ И ВИНО.

Г. ИШИМ. «Красный Труженик», артель инвалидов. Вино, гастрономия и пиво. Ул. Луначарского, 43.

ПО ОКРУГУ. Абатская Артель Инвалидов (кооп.). Вино и пиво. С. Абатское, того же района.

Устьламенское ЕПО (кооп.). Вино и пиво. С. Устьламенское.

СТОЛОВЫЕ, ПИВНЫЕ И БИЛЛИАРДНЫЕ.

Г. ИШИМ. Ишимское Потреб. О-во (кооп.). Буфет. Ул. Просвещения, рабочий клуб.

«Красный Труженик», артель инвалидов (кооп.). Буфет. Ст. Ишим, Омск. ж. д.

«Красный Труженик», артель инвалидов. Пиво. Ул. К. Маркса.

«Старый Пивовар», частн. т-во. Пиво. Ул. Луначарского, 46.

«Старый Пивовар», частн. т-во. Пиво. Путиловская ул.

Тюмпромкомбинат (гос.). Пиво. Ул. Луначарского, 23.

Тюмпромкомбинат. Пиво. Уг. Советской и Путиловской ул., 5.

ПО ОКРУГУ. Дергаев, М. Ф. Буфет. Ст. Петухово, Омск. ж. д.

РАСТИТЕЛЬНОЕ СЫРЬЕ.

ПО ОКРУГУ Калинин, А. В. Листовой табак. Посел. Н.-Серебряниковский, Жиляковского района.

Окркоопсоюз. Сырье и хлебопродукты. Ст. Голышманово.

Окркоопсоюз. Сырье и хлебопродукты. Ст. Маслянская, Омск. ж. д.

Окркоопсоюз. Сырье и хлебопродукты. С. Юдино, Петуховского района, ул. К. Маркса, 19.

НЕФТЕПРОДУКТЫ.

Г. ИШИМ. Нефтесиндикат. Керосин. Б. Садовая ул., 2.

ПО ОКРУГУ. Нефтесиндикат. Керосин. Ст. Петухово, Омск. ж. д.

МАШИНЫ, ДВИГАТЕЛИ И С.-Х. ОРУДИЯ.

Г. ИШИМ. «Аркос», акц. о-во. С.-х. машины и припасы для маслодельных заводов. Октябрьская пл., 1.

Окрсельскосоюз (кооп.). С.-х. машины. Уг. ул. Луначарского и Октябрьской пл., д. 59.

Окркоопсоюз. С.-х. машины и принадлежности. Октябрьская пл.

Хлебопродукт, акц. о-во. С.-х. инвентарь и масло. Пономаревская ул., 19.

ПО ОКРУГУ. Окрсельскосоюз (кооп.). С.-х. машины. С. Юдино, Петуховского района, Октябрьская пл., 1.

МЕТАЛЛИЧЕСКИЕ ИЗДЕЛИЯ.

Г. ИШИМ. Андреев, Ф. Н. и К-о. Железо-скобяные товары. Базарная пл.

ПО ОКРУГУ. Петуховское Районное Многолавочное Потреб. О-во (кооп.). Железоскобяные товары. С. Юдино, Петуховского района.

РАЗНЫЕ.

Г. ИШИМ. Камо-Уральский Лесобумажный Трест. Бумага, картон, лесные материалы. Ул. К. Маркса, 12.

Облгосрыбпром. Рыба. Базарная пл.

«Транспорт», акц. о-во. Транспортирование грузов. Пономаревская ул., 41.

Уралмедторг, акц. о-во. Аптека. Ул. Республики, 21.

ПО ОКРУГУ. Абатское ЕПО (кооп.). Кожи. С. Абатское, того же района.

СМЕШАННЫЕ.

Г. ИШИМ. Городское Потреб. О-во (кооп.), маг. «Смычка». Мануфактура, галантерея и бакалея. Базарная пл.

«Красный Хлебороб», потреб. о-во (кооп.). Мануфактура, галантерея и бакалея. Базарная пл.

«Крестьянин», потреб. О-во (кооп.). Мануфактура, галантерея и бакалея. Базарная пл.

Окркоопсоюз. Масло, сырье и хлебопродукты. Красная ул., 21.

Окркоопсоюз. Оптовая. Мануфактура, галантерея и бакалея. Ул. Луначарского, 57.

Окрсельскосоюз (кооп.). Мануфактура, галантерея и бакалея. Ул. Республики, 54.

«Смычка», потреб. о-во (кооп.). Мануфактура, галантерея и бакалея. Базарная пл.

Тюмпромкомбинат (гос.). Мануфактура, галантерея и бакалея. Уг. ул. Луначарского и Советской, 56.

ТПО, Омск. ж. д. Мануфактура, галантерея и бакалея. Ст. Ишим, Омск. ж. д.

ПО ОКРУГУ. Армизонское ЕПО (кооп). Мануфактура, галантерея и бакалея. С. Армизонское, того же района.

Аромашевское ЕПО (кооп.). Мануфактура, галантерея и бакалея. С. Аромашевское, того же района.

Бердюжское ЕПО (кооп.). Мануфактура, галантерея и бакалея. С. Бердюжское, того же района.

Больше-Ченчерское С.-Х. Т-во (кооп.). Мануфактура, галантерея и бакалея. С. Б.-Ченчерское, Ларихинского района.

Викуловское ЕПО (кооп.). Мануфактура, галантерея и бакалея. С. Викулово, того же района.

Викуловское С.-Х. Кредитное Т-во (кооп.). Мануфактура, галантерея и бакалея. С. Викулово, того же района.

Вьялковское ЕПО (кооп.). Мануфактура, галантерея и бакалея. С. Вьялково, Армизонского района.

Гагарьевское Потреб. О-во (кооп.). Мануфактура, галантерея и бакалея. С. Гагарье, Ларихинского района.

Гагарьевское С.-Х. Кредитное Т-во (кооп.). Мануфактура, галантерея и бакалея. С. Гагарье, Ларихинского района.

Дубынское ЕПО (кооп.). Мануфактура, галантерея и бакалея. С. Дубынское, Ильинского района.

Ильинское ЕПО (кооп.). Мануфактура, галантерея и бакалея. С. Ильинское, того же района.

Ильинское С.-Х. Т-во (кооп.). Мануфактура, галантерея и бакалея. С. Ильинское, того же района.

Казанское ЕПО (кооп.). Мануфактура, галантерея и бакалея. С. Казанское, Ильинского района.

Ларихинское ЕПО (кооп.). Мануфактура, галантерея и бакалея. С. Лариха, того же района.

Ларихинское С.-Х. Т-во (кооп.). Мануфактура, галантерея и бакалея. С. Лариха, того же района.

Малышенское ЕПО (кооп.). Мануфактура, галантерея и бакалея. С. Малышенское, Голышмановского района.

Окркоопсоюз. Мануфактура, галантерея и бакалея. Посел. Алексеевский, Жиляковского района.

Окркоопсоюз. Мануфактура, галантерея и бакалея. С. Юдино, Петуховского района.

Окрсельскосоюз (кооп.). Оптовая. Предметы первой необходимости. С. Юдино, Петуховского района.

Окрсельскосоюз. Мануфактура, бакалея и галантерея. Пос. Катышка, Омск. ж. д., при ст. Голышманово.

Орловское ЕПО (кооп.). Мануфактура, галантерея и бакалея. С. Орлово, Армизонского района.

Петуховское Районное Многолавочное Потреб. О-во (кооп.). Мануфактура, галантерея и бакалея. С. Юдино, Петуховского района.

Ситниковское Потреб. О-во (кооп.). Мануфактура, галантерея и бакалея. С. Ситниково, Устьламенского района.

Тушнолобовское ЕПО (кооп.). Мануфактура, галантерея и бакалея. С. Тушнолобовское, Абатского района.

Устьламенское ЕПО (кооп.). Мануфактура, галантерея и бакалея. С. Устьламенское, того же района.

Челноковское ЕПО (кооп.). Мануфактура, галантерея и бакалея. С. Челноковское, Абатского района.

Кунгурский округ.

ХЛЕБ, ЗЕРНО И ФУРАЖ.

Г. КУНГУР. Всероссийский Союз С.-Х. Кооперации. С.-х. продукты. Ул. Ленина, д. 27.

«Потребсоюз», окружной союз кооперативов. Заготовительные операции продуктов с.-х. Октябрьская ул., 10.

Уралгоссельсклад. Заготовительный пункт. Семена клевера и тимофеевки. Октябрьская ул., 25.

Уральский Областной С.-Х. Банк. Хлебозаготовительные операции. Октябрьская ул., 12.

ПО ОКРУГУ. Красноуфимский Райселькустсоюз (кооп.). Овес, рожь, пшеница и клевер. Г. Красноуфимск, Пролетарская ул.

Красноуфимское С.-Х. Кустарно-Промысловое Кредитное Т-во (кооп.). Хлеб и фураж. Г. Красноуфимск, Ленинский просп. д. 101.

Кунгурский Окрпотребсоюз (кооп.). Овес, рожь и пшеница. Г. Красноуфимск, Ленинский просп., 73.

МЯСО, ДИЧЬ И РЫБА.

Г. КУНГУР. «Астрахань», т-во Михайлов, И. С., Лаптев, И. Н. и Мальков, М. А. Рыба и бакалея. Гостиный Двор, на пл. К. Маркса и Первомайской.

«Рыбак», бр. Ширяевы, Г. М. и С. М. Рыба. Гостиный Двор, на пл. К. Маркса и Первомайской.

Трудовое т-во ловцов Верхне-Бузанского рыболовного участка Красноярского у., Астраханской губ. Рыба. Пл. К. Маркса и Первомайской, Гостиный Двор.

ГАСТРОНОМИЯ И ВИНА.

Г. КУНГУР. Уралгосспирт, маг. № 15 Вино и водка. Октябрьская ул., 32.

ПО ОКРУГУ. «Пищевик». Красноуфимское промыслово-кооперативное т-во. Вино и кондитерские изделия. Г. Красноуфимск, Ленинский просп., 57.

СТОЛОВЫЕ, ПИВНЫЕ И БИЛЛИАРДНЫЕ.

ПО ОКРУГУ. Красноуфимский Комитет Крестьянской Общественной Взаимопомощи. Столовая-кафе. Г. Красноуфимск, Ленинский просп., 74.

Красноуфимский Комитет Крестьянской Общественной. Взаимопомощи. Столовая-кафе. Г. Красноуфимск, Ленинский просп., д. 74.

Кунгурский Промторг (гос.). Пиво и биллиардная. Г. Красноуфимск, Почтовая ул., д. 1.

ЖИВОТНОЕ СЫРЬЕ.

Г. КУНГУР. Металлосиндикат. Закупка пушнины и кожсырья. Гоголевская ул., 20.

НЕФТЕПРОДУКТЫ.

Г. КУНГУР. Нефтесиндикат. Оптовая. Нефтепродукты. Шаквинская ул., 4.

Потребсоюз, кунгурский окружной союз кооперативов. Осветительные и смазочные материалы. Октябрьская ул., 22.

МАНУФАКТУРА И ГАЛАНТЕРЕЯ.

Г. КУНГУР. Всероссийский Союз С.-Х. Кооперации. Мануфактура и кустарные изделия. Ул. Ленина, 27.

ПО ОКРУГУ. Кунгурский Окрпотребсоюз (кооп.). Полуоптово-розничная. Мануфактура и галантерея. Г. Красноуфимск, Гостиный Ряд.

Хитрин, Г. М. Галантерея. Г. Красноуфимск, Почтовая ул., 3.

РАЗНЫЕ.

Г. КУНГУР. Уралмедторг, акц. о-во. Медикаменты. Ул. К. Маркса, 10.

Сахаротрест. Сахар. Пугачевская ул., 40.

ПО ОКРУГУ. Жилинская артель возчиков. Перевозка грузов. С. Жилино, того же района.

«Пищевик». Красноуфимское промыслово-кооперативное т-во. Кондитерские изделия и вина. Г. Красноуфимск, Ленинский пр., 57.

СМЕШАННЫЕ.

Г. КУНГУР. Всероссийский Союз С.-Х. Кооперации. Скупка и перепродажа кустарных и др. товаров и с.-х. продуктов. Ул. Ленина, 27.

Пермский Промкомбинат (гос.). Оптовый склад разных товаров. Октябрьская ул., 13.

«Потребсоюз». Кунгурский окружной союз кооперативов. Оптовая. Разные товары. Октябрьская ул., 10.

«Расо», русско-английское сырьевое о-во. Склад. Ул. К. Маркса, 11.

«Тряпкость», Севзапгосторга. Склад. Пугачевская ул., 22.

«Тряпье-Лоскут», паевое т-во. Склад. Первомайская пл.

Уралгосторг. Склад. Гоголевская ул., 18.

ПО ОКРУГУ. Ахмедзянов, Г. Галантерея, мануфактура и валеная обувь. Г. Красноуфимск, Ново-Гостиный Ряд.

Березовское Потреб. О-во (кооп.). Мануфактура, бакалея, галантерея и предметы роскоши. С. Березовка, того же района.

Красноуфимское ЕПО (кооп.). Полуоптово-розничная. Мануфактура, бакалея, галантерея, железо-скобяные товары и обувь. Г. Красноуфимск, Ленинский просп., 62.

Кунгурский Окрпотребсоюз (кооп.). Полуоптово-розничная. Бакалея, москательные и скобяные товары. Г. Красноуфимск, Гостиный Ряд.

Районное ТПО, М.-Каз. ж. д. (кооп.). Мануфактура, бакалея, галантерея и обувь. Г. Красноуфимск, Ленинский просп., 60.

«Смычка», Усть-Кишертское потреб. о-во (кооп.). Мануфактура, бакалея, галантерея и рыба. С. Усть-Кишерт, Садовая ул., 107.

Курганский округ.

ХЛЕБ. ЗЕРНО, ФУРАЖ.

Г. КУРГАН. Окружное Инвалидное Об'единение (кооп.). Торговая к-ра. Зерновые продукты. Ул. Свободы, 63.

ПО ОКРУГУ. Манушинское С.Х. Кредитное Т-во (кооп.). Оптово-розничная. Зерновые продукты. С. Манушино, Курганского у.

БАКАЛЕЯ.

Г. КУРГАН. Курганский Коммунторг (гос.). Бакалея и скобяные товары. Ул. Свободы, 1.

Маслосоюз (кооп.). Бакалея и мануфактура. Ул. Свободы, 81.

Сахаротрест. Сахар. Ул. Всеобуч, 100.

Церабкооп. Бакалея, вино и гастрономия. Ул. Свободы, 63.

ПО ОКРУГУ. Куртамышское Потреб. О-во. Бакалея и гастрономия. Г. Куртамыш, ул. 1-го Мая.

ГАСТРОНОМИЯ И ВИНА.

Г. КУРГАН. «Об'единение», торг. т-во. Голактионов, Бородин и Костин (частн.). Вино, гастрономия. Ул. Свободы, 61.

«Труд», (кооп.). артель инвалидов. Гастрономия и вино. Советская ул., 78.

ПО ОКРУГУ. Куртамышское Потреб. О-во. Вино, гастрономия, бакалея. Г. Куртамыш, ул. 1 Мая.

СТОЛОВЫЕ, ПИВНЫЕ И БИЛЛИАРДНЫЕ.

Г. КУРГАН. Коллектив безработных (кооп.). Столовая и пиво. Троицкий пер., д. 84.

Кондаков, И. Я. Буфет и биллиардная. Пожарный пер., при клубе «Факел».

Окружное Инвалидное Об'единение (кооп.). Столовая и пиво. Пер. Троцкого.

Окружной Комитет Помощи Больным и Раненым Красноармейцам. Буфет и биллиардная. Советская ул., 71.

Окружной Союз Слепых (кооп.). Столовая и пиво. Береговая ул., 63.

Промкомбинат. Пивзавод. Пиво. Советская ул., 56.

Слуцкий, А. С. Буфет. Ст. Курган.

ПО ОКРУГУ. «Крестьянка», (кооп.). Кредитное т-во. Пиво. Г. Куртамыш, ул. III Интернационала.

«Самопомощь». (кооп.), Юргамышской торгово-производственной артели инвалидов. Пиво. Юргамышский район.

СТРОИТЕЛЬНЫЕ МАТЕРИАЛЫ.

Г. КУРГАН. М.-Чаусовское С.-Х. Кредитное Т-во (кооп.). Лесоматериалы. Н.-Базарная пл.

Окрземуправление. Лесоматериалы. Береговая ул., 58.

МАНУФАКТУРА И ГАЛАНТЕРЕЯ.

Г. КУРГАН. Маслосоюз (кооп.). Мануфактура и бакалея. Ул. Свободы, 81.

«Об'единение», артель инвалидов (кооп). Мануфактура и галантерея. Ул. Свободы, д. 61.

ПО ОКРУГУ. «Труд» (кооп.). Лебяжьевского Потреб. о-ва. Мануфактура. Пос. II Лебяжье, Лукьяновская ул.

«Якорь». (кооп.), Елешинского Потреб. О-ва. Мануфактура. С. Елошны.

АПТЕКАРСКИЕ И ПАРФЮМЕРНЫЕ ТОВАРЫ.

Г. КУРГАН. Уралмедторг, (гос.). К-ра Медикаменты и аптекарские товары. Советская ул., 61.

Уралмедторг. Аптека № 1. Советская, 61.

Уралмедторг. Аптека № 2. Троицкий пер., д. № 67.

ТРАНСПОРТ И УПАКОВКА.

Г. КУРГАН. Артель Возчиков Груза. Перевозка грузов. Ул. Свободы, 79.

Совторгфлот. Транспортная к-ра. Перевозка грузов. Советская ул.

Транспорттрест, акц. о-во. Городская ст. Продажа ж.-д. билетов. Советская, 89.

Транспорттрест, акц. о-во. К-ра. Перевозка грузов. Советская, 89.

Уралсибгруз (гос.). Перевозка грузов Ул. Всеобуч, 64.

ПО ОКРУГУ. Манушинский Районный К-т О-в Крестьянской Взаимопомощи. Ломовой извоз. С. Манушинск, Красная пл.

РАЗНЫЕ.

Г. КУРГАН. Курганский Коммунторг. Скобяные товары и бакалея. Ул. Свободы, 1.

Кожсиндикат. Кожевенные товары. Ул. Всеобуча, 88.

Нефтесиндикат. Нефтепродукты. Нобелевский пер., 11.

Окружной Союз Охотников и Рыбаков (кооп.). Оружие и огне-припасы. Ул. Свободы, 87.

Производственная Артель Инвалидов (кооп.). Ул. Всеобуч, 6.

Промкомбинат. Чугунные изделия.

Уральский Госсельсклад. Сельско-хозяйственные орудия и машины. Береговая ул., 56.

Уралторг (гос.). Кожа. Ул. Свободы, 61.

ПО ОКРУГУ. Курганский Окружной Союз Охотников и Рыбаков. Оружие и огне-припасы. С. Макушино, ст. Макушино. Ом. ж. д.

Курганский Союз Охотников и Рыбаков (кооп.). Оружие и огне-припасы. Г. Куртамыш.

СМЕШАННЫЕ.

Г. КУРГАН. «Заря», об'единение инвалидов. Бакалея, галантерея и хлебопродукты. Мокроусовский район.

Окружное Об'единение Инвалидов (кооп.). Мануфактура, бакалея и кожтовары. Ул. Свободы, 63.

Окружное Об'единение Инвалидов. Мануфактура, галантерея и обувь. Ул. Свободы, 65.

Потребсоюз (кооп.). Мануфактура, бакалея и скобяной товар. Ул. Свободы, 41.

Промкобинат. Кожтовары, стекло и с.-х. орудия. Ул. Карла Маркса, 45.

Селькредсоюз (кооп.). Мануфактура, бакалея и скобяной товар. Ул. Свободы, 84.

Транспортно-Потреб. О-во (кооп.). Мануфактура, бакалея и обувь. Ул. Свободы, 59.

ТПО. Мануфактура, бакалея и галантерея. Ст. Курган.

Уралторг. Мануфактура, бакалея и галантерея. Ул. Свободы, 61.

Фасхутдинов, Гизетдин и К^о (частн.). Фрукты, бакалея, вино и пиво. Ул. Свободы, д. 61.

Хлебопродукт. акц. о-во. Зерно, масло, скот и яйца. Ул. Свободы, 67.

Церабкооп. Бакалея, вино, пиво и табак. Гоголевская ул., 31.

Церабкооп. Бакалея, гастрономия и табачные изделия. Ул. Свободы, Верхние Торговые Ряды.

Церабкооп. Вино, пиво и табачные изделия. Ул. Свободы, 63.

Церабкооп. Мануфактура, бакалея, обувь и скобяной товар. Ул. Свободы, Н.-Базарная пл.

Церабкооп. Бакалея, вино и пиво. Смоленская ул., 65.

ПО ОКРУГУ. Курганский Селькредсоюз (кооп.). Стекло, гвозди и хлебопродукты Пос. II Лебяжье.

Куртамышское Инвалидное Об'единение. Мануфактура, галантерея и скобяной товар. Г. Куртамыш, ул. 1 Мая.

Куртамышское Потреб. О-во (кооп.). Мануфактура, бакалея и галантерея. Г. Куртамыш, ул. 1 Мая.

Манушинское Об'единение Инвалидов (кооп.). Пиво, табак и гастрономия. Г. Манушинск, ул. Луначарского.

Манушинское Потреб. О-во (кооп.). Мануфактура, бакалея и обувь. Г. Манушинск, ул. Луначарского.

Манушинское С.-Х. Кредитное Т-во (кооп.). Мануфактура, галантерея, бакалея, кожевенные товары. Г. Манушинск, Красная пл.

Мокроусовское Потреб. О-во (кооп.). Галантерея, бакалея, мануфактура и хлеб. С. Мокроусово.

«Новый Путь» (кооп.). Марийское потр. о-во. Галантерея, бакалея, мануфактура и хлеб. С. Марайское.

«Степь» (частн.). Куртамышское т-во. Бакалея, галантерея и кожевенные материалы. Г. Куртамыш, ул. 1 Мая.

Транспортно-Потреб. О-во (кооп.). Бакалея, галантерея, мануфактура и железо-скобяные товары. С. Макушино.

Чашинское Потреб. О-во (кооп.). Мануфактура, кожтовары и готовая обувь. С. Чаши.

Пермский окр.

ХЛЕБ, ЗЕРНО И ФУРАЖ.

Г. ПЕРМЬ. «Закупсбыт», торговое т-во (частн.). Мука и рыба. Красноуфимская ул., 21.

Калянскин, К. В. Мука. Черный рынок.

Кетов, Н. В. Мука. Коммунистическая ул., 70.

Кузнецов, В. С. Мука. Черный рынок, корпус 4.

«Мучник». Мука ржаная и крупчатка. Черный рынок, корп. 9, лавка 1.

«Пермяк», частн. Крупчатка. Коммунистическая ул., 70.

Пятунины, И. Е. и Ф. Д. Крупчатка. Черный рынок, Красноуфимская ул.

Хлебопродукт, акц. о-во. Мука. Черный рынок.

ПО ОКРУГУ. Лысьвинское Потреб. О-во (кооп.). Мука и бакалея. Г. Лысьва, ул. Зиновьева, 2.

Лысьвинское Потреб. О-во. Мука и бакалея. Г. Лысьва, Механический поселок.

Церабкооп. Мука, крупа и соль. Г. Чусовая.

МЯСО, ДИЧЬ И РЫБА.

Г. ПЕРМЬ. Госрыбсиндикат. Рыба. Коммунистическая ул., 66.

«Мукомол», торгово-пром. т-во (частн.). Черный рынок.

«Океан», т-во (частн.). Рыба и мука. Черный рынок, корпус 11.

Окрсоюз Охотников (кооп.). Рыба. Черный рынок, корпус 12.

Прикамское Т-во, частн. Рыба и бакалея. Черный рынок, корпус 14.

ПЕРМСКОЕ ОТДЕЛЕНИЕ

УРАЛМЯСОХЛАДОБОЙНИ

ПРЕДЛАГАЕТ:

Мясо столовое степное и местное, сало техническое и кашное, колбасные изделия собственной ф-ки.

ПОКУПАЕТ:

Живой скот, мясо скотское и свиное, сало и кожи.

Контора: ПЕРМЬ, Красноуфимская, 19.

Телегр. адрес: **Пермь—Мясохладобойня.**

«Рыботорговец», т-во (частн.). Рыба. Черный рынок, корпус 1, лавка, 4, 5 и 9.

Уралмясохладобойня (гос.). Мясо. Черный рынок.

БАКАЛЕЯ.

Г. ПЕРМЬ. Аппак, Я. Э. Дрожжи и бакалея. Уг. Советской ул. и Кр. Проспекта.

Бикулин, Н. и К^о Бакалея. Черный рынок, корпус 27, лавка 10.

Вятский Гос. Дрожжевинокуренный и Пивоваренный завод. Дрожжи. Коммунистическая ул., 53.

ГУМ, Пермское отд-ние. Бакалея. Красноуфимская ул., Деревянный корпус.

Дедюхинская Кооперативно - Производственная Артель Солеваров. Соль и бакалея. Черный рынок, корпус 19.

Крахмалпатсиндикат. Патока. Советская ул., 76.

Пермское Торговое Т-во, частн. Бакалея и табак. Черный рынок.

«Пермсоль». Соль. Черный рынок при Перм. Товарной Бирже.

Сахаротрест. Оптовая. Сахар. Ул. Карла Маркса, 6.

Сахаротрест. Оптовая. Сахар. Красноуфимская ул., Черный рынок.

Сельпромторг, паев, т-во. Бакалея и табак. Красноуфимская ул., 16.

Уралторг, маг. № 4. Бакалея и колониальные товары. Черный рынок, корпус № 3.

Усть-Усольская Кооперативно - Промысловая Артель Солеваров. Соль. Черный рынок, корпус 19, лавка 5.

ПО ОКРУГУ. Ильинское Потреб. О-во (кооп.). Бакалея и мануфактура. С. Ильинское.

Карагайское Потреб. О-во (кооп.). Бакалея. С. Карагай.

Лысьвинское Потреб. О-во. Бакалея и вино. Г. Лысьва, Базарная ул.

Лысьвинское Потреб. О-во. Бакалея. Гор. Лысьва, Поселок Ленина.

Облзеуправление. Бакалея и вино. Промыслы Теплогорского сельсовета.

«Самопомощь», церабкооп. Бакалея и мануфактура. З-д Мотовилиха.

Церабкооп. Соль, крупа и мука. Г. Чусовая.

ГАСТРОНОМИЯ И ВИНО.

Г. ПЕРМЬ. Винторг, акц. о-во. Пермское отд-ние. Оптовая. Виноградные вина и водочные изделия. Ул. К. Маркса, 12.

Винторг. Виноградные вина. Красноуфимская ул., 16.

ГУМ. Пермское отд-ние. Оптово-розничная. Гастрономия и бакалея. Черный рынок, корпус 1.

«Конкордия», производственный кооператив. Виноградные вина. Советская ул., 60.

Плодовинсоюз (кооп.). Виноградные вина и сухофрукты. Черный рынок, здание Товарной Биржи.

Турквино. Оптовая. Склад. Виноградные вина. Ул. К. Маркса, 15.

Уралгосспирт. Оптовая. Склад. Набережная, бывш. винный склад.

Уралгосспирт. Водочные изделия. Коммунистическая ул., 183.

Церабкооп. Бакалея и галантерея. Уг. Красноуфимской и Коммунистической ул.

ПО ОКРУГУ. Винторг, акц. о-во. Виноградные вина и водочные изделия. Мотовилино, Советская ул., 30.

СТОЛОВЫЕ, ПИВНЫЕ И БИЛЛИАРДНЫЕ.

Г. ПЕРМЬ. Вятский Госпивзавод, Пермсклад. Пиво. Советская ул., 109.

Вятский Госпивзавод. Пиво. Коммунистическая ул., 161.

Вятский Госпивзавод. Пиво. Красноуфимская ул., 25.

Вятский Дрожже-Винокуренный Пивной Завод ГСНХ. Базисный склад. Пиво. Уг. Пермской и Верхотурской ул., 20/16.

Вятский Дрожже-Винокуренный Пивной Завод ГСНХ. Пиво. Ул. К. Маркса, 16.

Вятский Дрожже-Винокуренный Пивной Завод ГСНХ. Кафе-столовая. Советская ул., 30.

Вятский Дрожже-Винокуренный Пивной Завод ГСНХ. Кафе-столовая с продажей пива. Ул. Луначарского, 75.

Коллектив Безработных членов союза Нарпит. Кафе-столовая. Красноуфимская ул., 35.

Коллектив безработных членов союза Нарпит. Кафе-столовая. Коммунистическая ул., 61.

«Москва». Коллектив безработных членов союза Нарпит. Ресторан. Красноуфимская ул., 31.

Окрсоюз Охотников (кооп.). Кафе-столовая. Ул. Троцкого, 110.

Промкомбинат. Буфет при кино «Отдых». Загородный сад.

Трудовая Артель Официантов и Поваров (частн.). Буфет при ст. Пермь II, Перм. ж. д.

Трудовая артель по содержанию буфетов. Буфет. Вокзал. Ст. Пермь I, Перм. ж. д.

Церабкооп. Кафе-столовая № 2. Уг. Советской ул. и ул. К. Маркса, 24-б.

ПО ОКРУГУ. Вятский Госпивзавод. Столовая. Г. Лысьва, Революционная ул., 20

Вятский Дрожже-Винокуренный Пивной Завод ГСНХ. Столовая с продажей пива. З-д Мотовилиха.

Козлов, В. М. Буфет. Посел. Красное-Верещагино.

Кротов, Д. И. Буфет. Ст. Калино, Перм. ж. д.

Лекомцев, Ф. Е. Буфет. Ст. Сылва, Перм. ж. д.

Лысьвинское Потреб. О-во (кооп.). Столовая с продажей пива. Г. Лысьва, Советская ул., 30.

Очерский Промкомбинат. Столовая. З-д Очер.

ТПО Перм. ж. д. (кооп.). Пиво. З-д Мотовилиха.

Церабкооп. Столовая. Г. Чусовая.

Церабкооп. Буфет. Ст. Чусовская, Перм. ж. д.

ЖИВОТНОЕ И РАСТИТЕЛЬНОЕ СЫРЬЕ.

Г. ПЕРМЬ. ЦАТО, Сырьевая К-ра. Заготовка экспортного сырья. Пермск. ул., 106.

Кожсиндикат (гос.). Кожсырье и щетина.

Окрсоюз с.-х. и кред. кооп. Пушнина.

ПО ОКРУГУ. Льноторг, акц. о-во. Закупка льна и кудели. С. Петропавловское.

ЛЕСНЫЕ И СТРОИТЕЛЬНЫЕ МАТЕРИАЛЫ И ДРОВА.

Г. ПЕРМЬ. Волго-Каспий-Лес (гос.). Заготовка лесных материалов. Ул. Ленина, 42.

Коссовский, Г. И. Мел, известь и ножножернова. Красноуфимская ул., 18.

Лядов, Д. Ф. Дрова. Левый берег р. Камы.

НЕФТЕСИНДИКАТ.

Г. ПЕРМЬ. Нефтесиндикат. Нефтепродукты. Советская ул., 26-а.

ПО ОКРУГУ. Нефтесиндикат. Нефтепродукты. С. Слудка.

Нефтесиндикат. Нефтепродукты. Коммунистическая ул., 72.

МАНУФАКТУРА И ГАЛАНТЕРЕЯ.

Г. ПЕРМЬ. Дрейер, С. Г. Мануфактура и галантерея. Красноуфимская ул., 25.

Камвольный Трест. Мануфактура. Красноуфимская ул., 27.

Ленинградское Трудовое Т-во, частн. Галантерея и обувь. Советская ул., 48.

Окрсоюз Охотников (кооп.). Мануфактура и охотничье оружие. Ул. Троцкого, 110.

Текстильсиндикт. Оптовая. Мануфактура. Коммунистическая ул., 65-а.

Текстильсиндикат. Мануфактура. Советская ул., 59.

Уралтекстиль. Оптовая. Мануфактура. Коммунистическая ул., 55.

Уралторг, маг. № 2. Мануфактура. Уг. Красноуфимской и ул. Ленина, 22/59.

Церабкооп. Мануфактура. Красноуфимская ул., 16.

Церабкооп. Мануфактура и галантерея. Красноуфимская ул.

ПО ОКРУГУ. Ильинское Потреб. О-во (кооп.). Мануфактура и бакалея. С. Ильинское.

«Самопомощь», церабкооп. Мануфактура и бакалея. З-д Мотовилиха.

Церабкооп. Мануфактура, галантерея и обувь. Г. Чусовая.

ГОТОВОЕ ПЛАТЬЕ, ГОЛОВНЫЕ УБОРЫ.

Г. ПЕРМЬ. «Москвошвей», Пермское отд. Оптово-розничная. Готовое платье. Советская ул., 56/8.

В. С. Н. Х.
ВСЕСОЮЗНЫЙ ТЕКСТИЛЬНЫЙ СИНДИКАТ
ПЕРМСКОЕ ОТДЕЛЕНИЕ.

ТЕКСТИЛЬНЫЙ СИНДИКАТ
ВСНХ
ВТС
СНХ
ТЕКСТИЛЬНЫЙ СИНДИКАТ

ОПТОВАЯ ТОРГОВЛЯ МАНУФАКТУРНЫМИ ТОВАРАМИ.
ИМЕЕТСЯ ВСЕГДА НА СКЛАДЕ: СУКНО, шерстяные, хлопчато-бумажные, джуто-льняные ТКАНИ, ОДЕЯЛА, ПЛАТКИ, трикотажные изделия, МЕШКИ, БРЕЗЕНТ, ВАТА, ШПАГАТ и проч.
Госорганам и кооперации всевозможные льготы и скидка.
Адрес: Пермь—угол ул. Коммунистич. и Осинской, № 17, тел. № 9. Для телеграмм: Пермь „ТЕКСТИЛЬСИНДИКАТ".
122

Церабкооп. Готовое платье и обувь: Красноуфимская ул., 21.

КОЖА, ОБУВЬ И КОЖЕВЕННЫЕ ИЗДЕЛИЯ.

Г. ПЕРМЬ. «Ленинградское Трудовое Т-во» (частн.). Обувь и галантерея. Советская ул., 48.

Промкомбинат. Обувь и кожа. Коммунистическая ул., 52.

Промкомбинат. Обувь и кожа. Красноуфимская ул., 35.

Церабкооп. Обувь и готовое платье. Красноуфимская ул., 21.

ПО ОКРУГУ. Церабкооп. Обувь и галантерея. Г. Чусовая.

С.-Х. ОРУДИЯ И ТЕХНИЧЕСКИЕ ТОВАРЫ.

Г. ПЕРМЬ. Госсельскосклад. С.-х. машины Ул. Ленина, 76.

Коссовских, Г. И. Ножно-жернова, мел и известь. Красноуфимская ул., 18.

Пермское Местное Хозяйство.

Коммунальный Трест

Принимает выполнение следующих работ:

1. Составление проектов, смет и производство работ по устройству домовых, дворовых и уличных водопроводов и канализаций из собственных материалов и материалов заказчика в городе и Пермском округе.
2. Составление смет и производственных работ по ремонту центральных паровых и водяных отоплений и технический надзор за их эксплоатацией.
3. Консультацию по вопросам водопровода и канализации.

22-а

Промкомбинат. Технические принадлежности. Коммунистическая ул., 58.

ХИМИЧЕСКИЕ И РЕЗИНОВЫЕ ТОВАРЫ.

Г. ПЕРМЬ. «Москатхоз», т-во (частн.). Резиновые изделия и фотографические принадлежности. Красноуфимская ул., 31.

Резинотрест. Пермское отд-ние. Базисный склад. Галоши и др. резиновые изделия. Советская ул., 54.

АПТЕКАРСКИЕ И ПАРФЮМЕРНЫЕ ТОВАРЫ.

Г. ПЕРМЬ. Жирсиндикат, Пермское суб'агенство. Парфюмерия и мыло. Коммунистическая ул., корпус, 3.

Уралмедторг, акц. о-во. Пермское отд-ние. Полуоптово-розничная. Санитария и гигиена. Коммунистическая ул., Черный рынок, корпус 3.

Уралмедторг. Аптека. Ул. Ленина, 132.

Уралмедторг. 1-я Ленинская аптека. Ул. Ленина, 54.

Уралмедторг. Пролетарская базисная аптека. Ул. Ленина, 30.

Уралмедторг. Аптека. Советская ул., 70.

Уралмедторг. Аптека им. Троцкого. Ул. Троцкого, 52.

ПО ОКРУГУ. Уралмедторг. Аптека. Советская ул., Мотовилино.

МЕТАЛЛИЧЕСКИЕ ИЗДЕЛИЯ, СКОБЯНОЙ ТОВАР И ПОСУДА.

Г. ПЕРМЬ. Боровских, Н. А. Железо и скобяной товар. Черный рынок, Железный ряд.

Жолобова, М. Я. Железо и скобяной товар. Черный рынок, железный ряд, лавка № 9.

Мартынов, М. Ф. Железо и скобяной товар. Черный рынок, железный ряд.

Уралторг, маг. № 1. Железо и скобяной товар. Уг. Красноуфимской и Коммунисти-
Нытвенское Потреб. О-во (кооп.). Разные
ческой ул., 19/64.

ПО ОКРУГУ. Лысьвинское Потреб. О-во (кооп.). Железо кровельное, сортовое и посуда эмалированная, оцинкованная и луженая. Г. Лысьва, Базарная пл.

Пермский Горнозаводский Трест. Оптовая. Железо и посуда. Г. Лысьва.

ТРАНСПОРТ И УПАКОВКА.

Г. ПЕРМЬ. Авербух, С. Я. Табак и папиросы. Красноуфимская ул., 28.

Госпроснаб. Писчебумажные и канцелярские принадлежности. Ул. Карла Маркса, 8.

Сарапульский Промкомбинат. Оптовая. Пеньковые изделия. Черный рынок.

Совторгфлот, акц. о-во. Пермское аг-ство. Транспортно-экспедиционное и комиссионное предприятие. Коммунистическая ул., 66.

ПО ОКРУГУ. Швалев, П. И. Извозный промысел. Г. Лысьва.

РАЗНЫЕ.

Г. ПЕРМЬ. Госпроснаб. Писчебумажные и канцелярские принадлежности. Ул. Карла Маркса, 8.

«Заря», Катаева, Н. Ф. Гостиница. Ул. К. Маркса, 1.

«Москатхоз», т-во (частн.). Фотографические принадлежности и резиновые изделия. Красноуфимская ул., 31.

Окрсоюз Охотников (кооп.). Охотничье оружие и мануфактура. Ул. Троцкого, 110.

«Пермская Свеча», т-во (частн.). Предметы религиозного культа. Оханская ул., 36.

Плодовинсоюз (кооп.). Оптовая. Сухофрукты и виноградные вина. Черный рынок, здание товарной биржи.

Чаеуправление. Кондитерские товары, сахар, чай и кофе. Черный рынок, корпус 3.

ПО ОКРУГУ. Севзапгосторг. Заготовка яиц. Ст. Бородулино, Пермская ж. д.

СМЕШАННЫЕ.

Г. ПЕРМЬ. ГУМ, Пермское отд-ние. Оптово-розничная. Разные товары. Черный рынок, корпус 2.

Кузяев, Тухватулин и К°. Разные товары. Черный рынок, корпус 15, лавка 2.

Окрсоюз С.-Х. Кредитной и Кустарно-Промысловой Кооперации. Оптово-розничная. Разные товары. Черный рынок, корпус 3.

Сельпромторг, паев. т-во. Маг. № 1. Оптово-розничная. Разные товары. Красноуфимская ул., 16.

Сельпромторг. Разные товары. Ул. Карла Маркса, 17.

ТПО Перм. ж. д. (кооп.). Разные товары. Красноуфимская ул., 30.

ТПО Перм. ж. д. Разные товары. Советская ул., 18.

Уральский Областной Союз Кооперативов. Пермская товарная база. Оптовая. Разные товары. Кр. Проспект, 30.

Уральское Т-во, частн. Разные товары. Красноуфимская ул., 27.

Уралторг, Пермское отд-ние. Маг. № 3. Разные товары. Уг. Красноуфимской ул. и ул. Ленина, 20/57.

Церабкооп, маг. № 4. Разные товары. Ул. К. Маркса, 4.

ПО ОКРУГУ. Верещагинское Потреб. О-во (кооп.). Разные товары. Посел. Красное-Верещагино.

Добрянское Потреб. О-во (кооп.). Разные товары. З-д Добрянка.

Лужковское Потреб. О-во (кооп.). Разные товары. З-д Очер.

Лысьвинское Потреб. О-во. Разные товары. Г. Лысьва, Механический поселок.
товары. З-д Нытва.

Оханское ЕПО (кооп.). Разные товары. С. Б.-Сосновка.

Очерский Церабкооп. Разные товары. З-д Очер.

Павловский Церабкооп. Разные товары. З-д Павловск.

Теплогорское Потреб. О-во (кооп.). Разные товары. З-д Теплая Гора.

«Самопомощь», церабкооп. Разные товары. З-д Мотовилиха.

Сепычевское Потреб. О-во (кооп.). Разные товары. Сепыч.

Сивинское Потреб. О-во (кооп.). Разные товары. С. Сива.

ТПО Перм. ж. д. (кооп.). Разные товары. Посел. Красное-Верещагино.

ТПО Перм. д. ж. Разные товары. Ст. Биссер, Перм. ж. д.

ТПО Перм. ж. д. Разные товары. Г. Чусовая.

ТПО Перм. ж. д., маг. № 5. Разные товары. З-д Мотовилиха.

Уральский Обл. Союз Потреб. О-в (кооп.). Пермская Товарная База. Разные товары. С. Ильинское.

Уральский Обл. Союз Потреб. О-в, Пермская Товарная База. Заготовительн. пункт. Разные товары. Посел. Красное-Верещагино.

Уральский Обл. Союз Потреб. О-в, Пермская Товарная База. Разные товары. Поселок Красное Верещагино.

Церабкооп. Разные товары. З-д Пашня.

Сарапульский округ.

ХЛЕБ, ЗЕРНО И ФУРАЖ.

Г. САРАПУЛ. Окрпотребсоюз (кооп.). Мука, рожь, овес, льняное семя. Красная пл.

Пермитин, А. А. Мука и овес. Красная пл.

Прикамский Окружной С.-Х. Союз Кооператив. Рожь, овес, льняное семя, ячмень и греча. Коммунальная ул., 1.

«Продснабжение», (часн.). Мука крупчатка. Красная пл.

Сергеев, А. К. Рожь и овес. Красная пл.

Хлебопродукт, акц. о-во. Рожь, греча и овес. Красная пл., 160.

ПО ОКРУГУ. 1-е Воткинское С.-Х. и Кредитное Т-во. Хлебопродукты. Г. Воткинск, Коммунальная ул.

Горохов, С. П. Рожь, мука, овес и греча. Ст. Чернушка, М.-Каз. ж. д., Рябковского района.

Осинское Потреб. О-во (кооп.). Хлебопродукты и сырье. Г. Оса, ул. К. Маркса.

Прикамский Окрсельсоюз. Осинское отделение (кооп.). С.-х. продукты. Г. Оса.

Прикамский Окрсельсоюз. Воткинское отделение. Оптовая. Хлебопродукты. Г. Воткинск, ул. Ленина, 3.

Рябковское Кредитное Т-во (кооп.). Рожь, мука, овес, греча, семя льняное и пр. продукты. Ст. Чернушка, М.-Каз. ж. д., Рябковского района.

Таушинское Потреб. О-во (кооп.). Рожь, мука, овес, греча, семя льняное и пр. продукты. Ст. Чернушка, М.-Каз. ж. д. Рябковского района.

Филиппов, М. А. Рожь, мука, овес и греча. Ст. Чернушка, М.-Каз. ж. д., Рябковского района.

Фурман, А. С. Рожь, мука, овес и греча. Ст. Чернушка, М.-Каз. ж. д., Рябковского района.

БАКАЛЕЯ.

Г. САРАПУЛ. Окрпотребсоюз (кооп.). Бакалея и мануфактура. Красная пл.

«Посредник», т-во на вере (частн.). Бакалея, рыба. Красная пл.

Лысьвинское Потреб. О-во (кооп.). Разные товары. Г. Лысьва, ул. Зиновьева, 2.

Сольсиндикат. Базисный склад. Соль. Ул. Труда, 1.

Татторг, акц. о-во, маг. № 2. Бакалея и мануфактура. Красная пл., 138.

Уралторг, акц. о-во. Бакалея и скобяные товары. Красная пл.

Хузяранов, Мухамедзянов и К-о. Бакалея и галантерея. Советская ул., 4.

Церабкооп, маг. № 2. Бакалея. Красная пл.

Церабкооп, маг. № 12. Бакалея. Красная пл., 134.

Церабкооп, маг. № 11. Бакалея. Уг. Красной пл. и ул. Труда.

ПО ОКРУГУ. Осинское Кредитное С.-Х. Т-во. Бакалея и мануфактура. Г. Оса.

Осинское Потреб. О-во (кооп.). Бакалея и галантерея. Г. Оса, Базарная пл.

Пермсоль. Базисный склад. Соль. Г. Оса.

Пермсоль. Оптовая. Соль. С. Усть-Речка. Воткинского района.

Симаковское Кустарно-Промысловое Т-во (кооп.). Бакалея и сохи. С. Симаково, Осинского района.

ГАСТРОНОМИЯ И ВИНА.

Г. САРАПУЛ. Госспирт. Водочные изделия. Амурская ул.

Сарапульский Союз Оотников и Рыболовов (кооп.). Гастрономия и вино. Красная пл., 140.

ПО ОКРУГУ. Осинское Потреб. О-во (кооп.). Вино. Г. Оса, ул. К. Маркса.

СТОЛОВЫЕ, ПИВНЫЕ И БИЛЛИАРДНЫЕ.

Г. САРАПУЛ. «Восток» (кооп.), об'единения инвалидов. Пиво. Набережная р. Камы, против пристани.

Городской театр (гос.). Пиво. Городской сад.

Деловой Клуб (гос.). Буфет. Уг. Коммунальной и Красной ул.

Об'единение Инвалидов (кооп.). Биллиардная. Красная пл.

Об'единение Инвалидов. Клуб. Лото. Красная пл.

Промкомбинат (гос.). Пиво. Коммунальная ул.

Промкомбинат. Пиво. Уг. Красной пл. и Советской ул.

«Урал» (кооп.), об'единения инвалидов. Кафе-ресторан и пиво. Красная пл.

«Яр», Батуев, А. В. Кафе-ресторан со спиртными напитками. Советская л., 8.

ПО ОКРУГУ. Осинский РИК. Коммерческо-производительная секция (гос.). Пиво. Г. Оса, Коммунальная ул.

Таушинское Потреб. О-во (кооп.). Буфет с крепкими напитками. Ст. Чернушка, М.-Каз. ж. д., Рябковского района.

ТПО, Пермской ж. д. (кооп.). Пиво. Г. Оса.

ЖИВОТНОЕ И РАСТИТЕЛЬНОЕ СЫРЬЕ.

Г. САРАПУЛ. Кожсиндикат. Кожсырье. Красная пл., 140.

ПО ОКРУГУ. Осинское Потреб. О-во (кооп.). Сырье и хлебопродукты. Г. Оса, ул. К. Маркса.

НЕФТЕПРОДУКТЫ.

Г. САРАПУЛ. Нефтесиндикат. Склад. Нефтепродукты. Красная пл. 1.

ПО ОКРУГУ. Нефтесиндикат. Склад. Керосин. С. Галево, Воткинского района.

Нефтесиндикат. Склад. Керосин и смазочное масло. Г. Оса, Камская пристань.

МАНУФАКТУРА И ГАЛАНТЕРЕЯ.

Г. САРАПУЛ. Окрпотребсоюз (кооп.). Мануфактура и бакалея. Красная пл.

Татторг, маг. № 2, акц. о-во. Мануфактура и бакалея. Красная пл., 138.

Тексильсиндикат. Мануфактура. Советская ул., 8.

Уралторг. Мануфактура и галантерея. Красная пл., 119.

Хузяранов, Мухамедзянов и Кº. Галантерея и бакалея. Советская ул., 4.

ПО ОКРУГУ. Осинское Кредитное С.-Х. Т-во. Манфактура, галантерея и бакалея. Г. Оса.

Осинское Потреб. О-во (кооп.). Мануфактура и бакалея. Г. Оса, Базарная пл.

Таушинское Потреб. О-во (кооп.). Мануфактура. Ст. Чернушка, М.-Каз. ж. д., Рябковского района.

МАШИНЫ, ДВИГАТЕЛИ И С.-Х. ОРУДИЯ.

Г. САРАПУЛ. Прикамский Окрсельсоюз (кооп.). С.-Х. машины. Коммунальная ул., д. 1.

ПО ОКРУГУ. Прикамский Окрсельсоюз. Осинское Отделение. С.-х. машины и орудия. Г. Оса.

Симаковское Кустарно-Промысловое Кредитное Т-во (кооп.). Сохи и бакалея. С. Симаково, Осинского района.

АПТЕКАРСКИЕ И ПАРФЮМЕРНЫЕ ТОВАРЫ.

Г. САРАПУЛ. Уралмедторг. Аптека № 2. Красная пл.

Уралмедторг. Страховая аптека. Советская ул., 8.

ПО ОКРУГУ. Уралмедторг. Воткинская аптека. Г. Воткинск, Базарная пл.

Уралмедторг (гос.). Осинская аптека № 5. Г. Оса, Коммунальная ул.

ЖЕЛЕЗО И СКОБЯНЫЕ ТОВАРЫ.

Г. САРАПУЛ. Промкомбинат (гос.), маг. № 1. Железо-скобян. товары. Ул. Труда, 4.

Уралторг, акц. т-во. Скобяные товары и бакалея. Красная пл.

ПО ОКРУГУ. Воткинский Консервированный Завод Прикамского Округа. Железо разных сортов. Г. Воткинск.

РАЗНЫЕ.

Г. САРАПУЛ. «Посредник», т-во на вере (частн.). Рыба и бакалея. Красная пл.

Сарапульский Окрлесоотдел (гос.). Деревянные материалы. Красная пл., 138.

ПО ОКРУГУ. Воткинский Завод. Галевская ветка ж. д. Перевозка пассажиров и грузов. Г. Воткинск.

СМЕШАННЫЕ.

ПО ОКРУГУ. Воткинское ЕПО. Посуда, табачные изделия, спички, кондитерские изделия и пр. товары. Г. Воткинск, Базарная пл.

Воткинское ЕПО. Оптовая. Бакалея, галантерея, мука, керосин и пр. товары. Г. Воткинск, Коммунальная ул.

Воткинское ЕПО. Хлебопродукты, кожсырье, пушнина, тряпье, масло и пр. товары. Г. Воткинск, Коммунальная ул.

Михалев, А. С. и Кудрявцев, П. К. Рыба, мука и бакалея. Г. Воткинск, Базарная пл.

Свердловский округ.

ХЛЕБ, ЗЕРНО И ФУРАЖ.

Г. СВЕРДЛОВСК. Алексеев, И. Д. Подсолнечное семя и мука. Хлебная пл.

Бейн, Б. А. Мука и фураж. Хлебная пл.

Козьмин, Н. С. Мука и фураж. Ул. Троцкого, 35.

Мясников, Н. П. Мука и фураж. Хлебная пл.

Сельскосоюз (кооп.). Заготовка хлебофуража для кооперативного сбыта, исключительно на комиссионных началах. Ул. Вайнера, 38.

Уралселькустсоюз (кооп.), лавка № 2. Мука и фураж. Хлебная пл., корпус № 2.

Уралселькустсоюз, лавка № 3. Мука и фураж. Хлебная пл., корпус № 4.

Хлебопродукт, акц. о-во. Хлебопродукты. Ул. Урицкого, 3.

Хлебопродукт. Мука и фураж. Ул. Троцкого, 27.

Хлебопродукт, лабаз № 1. Мука. Улица Троцкого, 20.

Циркун, И. М. Семячки, мука и фураж. Хлебная пл.

ЗЕЛЕНЬ, ОВОЩИ И ФРУКТЫ.

Г. СВЕРДЛОВСК. Китше, Б. Г. Сушеные фрукты. Тихвинская ул., 3.

Плодовинсоюз (кооп.). Свежие и сухие фрукты, овощи, орехи и вино. Ул. Троцкого, 22.

Рахимбаев, М. Б. Сушеные фрукты и бакалея. Ул. Троцкого, Зеленый рынок.

Рахманбердеев, М. Ш. Сушеные фрукты. Зеленый рынок.

МЯСО, ДИЧЬ И РЫБА.

Г. СВЕРДЛОВСК. Давыдов, Е. И., лавка № 12. Рыба и бакалея. Зеленый рынок, корпус № 12.

Обь-Иртышский Облгосрыбпром. Рыба. Улица Добролюбова, 8.

Обь-Иртышск. Союз Кооперативов (кооп.). Рыба. Ул. Троцкого, 22.

Семенов, К. А. Мясо. Зеленый рынок.

Транспортно-Потреб. О-во (кооп.), маг. № 7. Рыба, мясо. Зеленый рынок.

Церабкооп, лавка № 1. Мясо и рыба. Ул. Троцкого, 12.

Церабкооп, лавка № 2. Мясо и рыба. Зеленый рынок.

БАКАЛЕЯ.

Г. СВЕРДЛОВСК. Бирюков, М. М., лавка № 23. Бакалея. Зеленый рынок.

Комитет Помощи Инвалидам Войны. Бакалея. Зеленый рынок.

Комитет Помощи Инвалидам Войны. Бакалея, вино и гастрономия. Ул. Ленина, 38.

Комитет Помощи Инвалидам Войны. Бакалея, вино и гастрономия. Ул. Малышева, 38.

Коньшин, Д. И. Бакалея. Зеленый рынок.

Лысцев, Я. С. Бакалея. Зеленый рынок.

Омсельпром (гос.). Дрожжи. Ул. Малышева, 58.

Пермсоль (гос.). Соль. Пушкинск. ул., 4.

Сахаротрест. Сахар. Пушкинская ул., 3.

Смирнов и Кº. Бакалея. Зеленый рынок.

Сунцев, С. С. и Кº. Бакалея. Зеленый рынок.

Тюменск. Промкомбинат. Базисный склад. Спички. Ул. Вайнера, 40.

Уралторг, маг. № 3. Бакалея и табачные изделия. Зеленый рынок.

Уралторг, акц. о-во, маг. № 6. Бакалея, вино и гастрономия. Ул. Малышева, 6.

Чаеуправление. Колониальные и кондитерские товары. Ул. Вайнера, 16.

ПО ОКРУГУ. Каслинский Рабоче-Крестьянский Кооператив. Бакалея. С. Каслинск, ул. Революции.

ГАСТРОНОМИЯ И ВИНА.

Г. СВЕРДЛОВСК. «Взаимопомощь», артель инвалидов (кооп.). Вина, гастрономия и табачные изделия. Ул. Ленина и Вайнера, 23/7.

Винсиндикат. Виноградные вина. Улица Вайнера, 2.

Винсиндикат. Вино и гастрономия. Ул. Троцкого, Гостиный Двор.

Винторг, акц. о-во. Вино. Ул. Малышева, 36.

Вишневская-Мейер, Л. Ф. Вино и гастрономия. Уктуская ул., 15.

Госспирт. Водочные изделия. Улица Ленина, 53.

Госспирт. Водочные изделия. Шартанская ул., 13/40.

«Звезда», артель инвалид. Вино, гастрономия и кондитерские товары. Ул. Р. Люксембург, 39.

Комитет Помощи Инвалид. Войны. Вино, гастрономия и бакалея. Ул. Ленина, 38.

Комитет Помощи Инвалидам Войны. Вино, гастрономия и бакалея. Ул. Малышева, 38.

Облзу (Областное Земельное Управление). Вино и гастрономия. Улица Малышева, 58.

Павлов, В. И. Вино и гастрономия. Улица Радищева, 22.

Плодовинсоюз (кооп.). Вино,сухие и свежие фрукты, овощи и орехи. Ул. Троцкого, 22.

Уралгосспирт. Водочные изделия. Детский Городок, 39.

Уралторг, акц. о-во, маг. № 6. Вино, гастрономия и бакалея. Ул. Малышева, 6.

Церабкооп. Вино и гастрономия. Ул. Ленина, 40.

Чумачева, А. И. Вино и гастрономия. Ул. Троцкого, 10.

ПО ОКРУГУ. Ново-Уткинское Потреб. О-во (кооп.). Вино и пиво. Нижне-Уткинский з-д, Торговая пл.

Уральский Церабкооп. Вино и пиво. Верхне-Уральский з-д, ул. Ленина.

Ревдинский Церабкооп. Вино и пиво. Ревдинский з-д, Базарная пл.

ТАБАЧНЫЕ ИЗДЕЛИЯ.

Г. СВЕРДЛОВСК. «Взаимопомощь», артель инвалидов (кооп.). Табачные изделия, вина и гастрономия. Уг. ул. Ленина и Вайнера, 23/7.

Донская Государств. Табачная Фабрика. Мелко-оптовая. Табачные изделия. Ул. Троцкого, 14.

Крымтабактрест. Табак и папиросы. Ул. Малышева, 56.

Укртабактрест. Табак и папиросы. Пушкинская ул., 4.

Уралкомбинат (гос.). Табачные изделия. Ул. Малышева, 36.

Уралторг, акц. о-во, маг. № 3. Табачные изделия и бакалея. Зеленый рынок.

СТОЛОВЫЕ, ПИВНЫЕ И БИЛЛИАРДНЫЕ.

Г. СВЕРДЛОВСК. Бажин, Г. Я. Пиво. Ул. Малышева.

Городилов, Е. А. Столовая. Улица Ленина, 38.

Есаулов, В. А. Пиво. Ул. Радищева, 12.

Исетский Пивзавод. Пиво. Гор. выгон.

Исетский Пивзавод, склад № 1. Пиво. Ул. Р. Люксембург, 62.

Исетский Пивзавод, склад № 3. Пиво. Ул. Февральской Революции, 4.

Левит, Б. А. Пиво. Ул. М. Сибиряка, 133.

Облзу (Областное Земельн. Управление). Столовая-Пивная. Ул. Малышева, 50.

Облзу. Пиво. Ул. Радищева, 13.

Окружная Деткомиссия ВЦИК. Пиво. Ул. К. Маркса, 21.

Окружной Кооперат.-Промысловый Союз Охотников. Буфет. Набережная Рабочей Молодежи.

Промкомбинат. Пиво. Ул. Троцкого, 10.

Промкомбинат. Биллиардная и пиво. Уг. ул. Ленина и Вайнера.

Промкомбинат. Пиво. Уг. ул. Ленина и Вайнера.

Промкомбинат. Пиво. Ул. Радищева, 4.

Сурнин, Л. Е. Пиво. Ул. Малышева, 30.

Урядников, Г. П. Буфет. Ул. Малышева, 56, при гостинице № 3.

Церабкооп. Столовая № 9. Ул. Максима Горького.

ПО ОКРУГУ. Бердюшина, А. С. Буфет. Ст. Егоршино, Перм. ж. д.

Краснов, В. Е. Буфет с горячими закусками. Ст. Кузино, Пермск. ж. д.

Ново-Уткинское Потреб. О-во (кооп.). Пиво и вино. Нижне-Уткинский з-д, Торговая пл.

Промкомбинат. Пиво. В.-Исетский з-д, 3-я Ключевская ул., 68.

Промкомбинат. Буфет при ипподроме. В.-Исетский з-д, пл. Венгерских Коммунистов.

Уральский Церабкооп. Пиво и вино. Верхне-Уральский з-д, ул. Ленина.

Ревдинский Церабкооп. Пиво и вино. Ревдинский з-д, Базарная пл.

Церабкооп. Столовая № 1. В.-Исетский з-д. Конный Полуостров.

ЖИВОТНОЕ СЫРЬЕ.

Г. СВЕРДЛОВСК. Уралгосторг. Пушнина. Ул. Ленина, 41/43.

Уралгосторг. Заготовка пушного сырья. Ул. Ленина, 41/43.

ЛЕСНЫЕ И СТРОИТЕЛЬНЫЕ МАТЕРИАЛЫ, ДРОВА И ТВЕРДОЕ МИНЕРАЛЬНОЕ ТОПЛИВО.

Г. СВЕРДЛОВСК. Камско-Уральский Лесобумажный Трест. Пиленые материалы, бумага и картон. Ул. Троцкого, 8.

«Кузбасс» (гос.). Уголь, кокс и химические продукты. Ул. М. Сибиряка, 175.

Окрземуправление. Лесоматериалы. Улица Вайнера, 8/24.

«Уралазбест» (гос.). Торговля азбестом. Пушкинская, 3.

МАНУФАКТУРА И ГАЛАНТЕРЕЯ.

Г. СВЕРДЛОВСК. Гельфман, А. И., лавка № 47. Галантерея. Зеленый рынок, корпус № 1.

Егорьевско - Раменский Государственный Хлопчато-Бумажный Трест. Оптовая. Мануфактура. Гостиный Двор.

Камвольный Трест. Камвольные изделия. Ул. Ленина, Н. Гостиный Двор, 16.

Миркин и К^0. Оптово-розничная. Галантерея. Ул. Малышева, 42.

Моссукно. Суконные изделия. Ул. Вайнера, 16.

Об'единение Текстильных Фабрик, магазин № 1. Мануфактура. Ул. Ленина, Н. Гостиный Двор.

Об'единение Текстильных Фабрик. Сукно Ул. Р. Люксембург, 65.

Об'единение Текстильных Фабрик, магазин № 2. Мануфактура. Ул. Троцкого, 8.

Полесторг, акц. о-во. Оптовая. Суконные и др. товары. Гостиный Двор.

Текстильсиндикат. Мануфактура. Уг. ул. Ленина и Вайнера, 24/8.

Уралторг, акц. о-во, маг. № 6. Мануфактура и галантерея. Ул. Малышева, 31.

Уралтекстиль (гос.). Мануфактура. Маг. № 1 — Ново-Гостиный Двор; маг. № 2 — Старо-Гостиный Двор; к-ра — ул. Розы Люксембург, 65.

ПО ОКРУГУ. Каслинский Рабоче-Крестьянский Кооператив. Мануфактура и галантерея. Каслинский з-д, ул. Коммуны.

Транспортно-Потреб. О-во (кооп.). Мануфактура и галантерея. В.-Исетский завод, ул,, Бебеля, 168.

ГОТОВОЕ ПЛАТЬЕ И ГОЛОВНЫЕ УБОРЫ.

Г. СВЕРДЛОВСК. Москвошвей (гос.). Спец. и прозодежда, готовое платье, белье и головные уборы. Ул. Вайнера, 16.

Москвошвей. Одежда и готовое платье. Ул. Ленина, Гостиный Двор, 17.

КОЖИ, ОБУВЬ, ФУРНИТУРА, КОЖЕВЕННЫЕ И ШОРНЫЕ ТОВАРЫ.

Г. СВЕРДЛОВСК. Кожзавод № 8, аренд. (частн.). Кожтовары. Зеленый рынок.

Кожсиндикат. Готовая обувь. Ул. Ленина, 19.

Кожсиндикат. Обувь и кожтовары. Ул. Ленина, 14.

Ленинградский Кожевенный Трест. Обувь и дорожные вещи. Ул. Ленина, 25.

Сухоплюев, М. А. Кожтовары. Зеленый рынок.

Уралторг, акц. о-во, маг. № 4. Обувь и кожтовары. Гостиный Двор.

Цемахман, А. Л. и К^0. Обувь и др. кожевенные товары. Ул. Троцкого, 17.

Чертищев, И. Е. Обувь. Ул Малышева, 38.

МАШИНЫ, ДВИГАТЕЛИ И С.-Х. ОРУДИЯ

Г. СВЕРДЛОВСК. Сельмаш (гос.). С.-х машины и орудия. Ул. Троцкого, 38 и 40

Союз С.-Х., Кредитных и Кустарно-Промысловых Кооперативов. С.-х. инвентарь и орудия. Ул. Троцкого, 34.

Уралгоссельсклад. С.-х. машины, орудия и др. инвентарь. Ул. Троцкого, 34.

ТЕХНИЧЕСКИЕ ТОВАРЫ.

Г. СВЕРДЛОВСК. Горно-Техническая К-ра. Буровые и технические материалы и оборудование. Ул. Вайнера, 2.

Госшвеймашина. Машины швейные и их части, весы столовые и др. Ул. Вайнера, 16.

Уралгосторг. Оптовый склад. Технические и химические товары. Гостиный Двор.

Электрокуст. (гос.). К-ра. Электротехнические материалы. Ул. Загвоскина, 7.

Электрокуст. Электротехнические принадлежности. Пушкинская ул., 10.

Эльмаштрест. Электротехнические принадлежности. Ул. Малышева, 58.

МОСКАТЕЛЬНЫЕ, РЕЗИНОВЫЕ И ХИМИЧЕСКИЕ ТОВАРЫ.

Г. СВЕРДЛОВСК. Крут, Б. Н. Москательные и скобяные товары. Ул. Троцкого, д № 10.

Кооперативная Артель. Восковые свечи. Ул. Троцкого, 47.

«Кузбасс», *) при СТО. Химические продукты, уголь и кокс. Ул. М. Сибиряка, д. № 175.

Резинотрест. Резиновые изделия и асбест. Уг. ул. Вайнера и Малышева.

Северный Химический Трест. Химические товары. Ул. Ленина, 26.

АПТЕКАРСКИЕ И ПАРФЮМЕРНЫЕ ТОВАРЫ.

Г. СВЕРДЛОВСК. Аптека им. Карла Либкнехта. Медикаменты, косметика, парфюмерия. Ул. К. Либкнехта, 40.

Ветеринарная аптека. Медицинское имущество и медикаменты. Пушкинская ул., 3.

Жирсиндикат. Мыло, парфюмерия, косметика. Ул. Троцкого, 24.

Жиртрест. Мыло и парфюмерия. Старый Гостиный Двор.

Уралмедторг. Аптека. Медикаменты. Ул. Троцкого, 41.

Уралмедторг. Аптека им. Малышева. Медикаменты. Ул. Малышева, 40.

Уралмедторг. Аптека. Медикаменты. Пушкинская ул., 16.

Уралмедторг. Медикаменты. Улица Розы Люксембург, 34.

---

*) Автоном. индустриальн. колония.

ПИСЧЕБУМАЖНАЯ И КНИЖНАЯ ТОРГОВЛЯ.

Г. СВЕРДЛОВСК. Госиздат. Книги. Пушкинская ул., 1/37.

Камско-Уральский Лесобумажный Трест. Бумага, картон и пиленые материалы. Ул. Троцкого, 8.

Окркомпом. Бумага, канцелярские и конторские принадлежности. Ул. Малышева, 5.

«Уралкнига», акц. о-во. Канцелярские принадлежности. Ул. Вайнера, 16.

«Уралкнига», маг. № 3. Книги. Гостиный Двор.

Уральский Областной Союз Кооперативов. Книги, канцелярские принадлежности и музыкальные инструменты. Улица Вайнера.

Центробумтрест. Бумага и целлулоид. Ул. Троцкого, 25.

МЕТАЛЛИЧЕСКИЕ ИЗДЕЛИЯ, МЕТАЛЛЫ, СКОБЯНЫЕ И ЩЕПНЫЕ ТОВАРЫ.

Г. СВЕРДЛОВСК. Барановы, Бр., А. В. и Г. В. Железо-скобяные и чугунные товары. Ул. Троцкого, 22.

«Гормет» (гос.). Металлургические изделия. Ул. Троцкого, 11.

Металлосиндикат. Металлические изделия. Гостиный Двор.

Столбиков, Г. Н. и Шмиков, Н. В. Железо-скобяные и чугунно-литейные товары. Ул. Революции, 4.

Трусов, А. П. Сортовое железо, чугунные изделия. Хлебная пл.

«Уралмет» (гос.). Продукция горно-металлургических з-дов. Ул. Троцкого, 38.

«Уралмет». Продукция горно-металлургических заводов. Пушкинская ул., 3.

«Уралмет». Продукция горно-металлургических заводов. Гостиный Двор.

Уралторг, акц. о-во, маг. № 2. Железо-скобяные товары. Новый Гостиный Двор.

ГОСТИНИЦЫ.

Г. СВЕРДЛОВСК. Окрместхоз. Гостиница № 1. Ул. Ленина, 38.

Окрместхоз. Гостиница № 2. Уг. ул. Вайнера и Ленина, 6/21.

Окрместхоз. Гостиница № 3. Ул. Малышева, 56.

КОМИССИОННЫЕ И ПОСРЕДНИЧЕСКИЕ ЗАВЕДЕНИЯ.

Г. СВЕРДЛОВСК. АПТО, акц. о-во по обслуживанию госпромышленности и транспорта. Комиссионно-посреднические операции. Ул. Ленина, 24.

Коммерческое Аг-ство при Управлении Пермской ж. д. Торгово-комиссионные операции.

ТРАНСПОРТ И УПАКОВКА.

Г. СВЕРДЛОВСК. Волжское Госпароходство. К-ра. Прием, отправка, перевозка груза ж.-д. и водными путями. Улица 9-го Января, 35.

Окрместхоз. Перевозка пассажиров. Ул. Троцкого, 18-а.

Отделение Коммунальных Предприятий. Ломовой извоз. Ул. Вайнера, 58.

«Севторгфлот». Транспортирование и хранение грузов. Пушкинская ул., 8.

«Транспорт», акц. о-ро. Транспортирование, хранение и страхование грузов. Ул. Ленина, 32.

ПО ОКРУГУ. Бобровская Кустарно-Промысловая Коопер. Артель. Перевозка грузов. Ст. Свердловск, Приморская ул., 86.

РАЗНЫЕ.

Г. СВЕРДЛОВСК. Богданов, И. О. Лошади. Ул. Ст. Разина, 6.

Всероссийский Синдикат Силикатной Промышленности. Оптовая. Посуда. Гостиный Двор.

Исполком. Комиссия Помощи Детям. Казино. Ул. Ленина, 38.

Маслоэкспорт. Молочные продукты. Васенцовская ул., 140—142.

Нефтесиндикат, склад № 1. Нефтепродукты. Верхотурский пункт.

Окрместхоз. Городские бани. Ул. Троцкого, 39.

Поверочная Палата Мер и Весов. Весы и литература по метр. системе. Новый Гостиный Двор.

Сенилов, Ф. В. Фотографические принадлежности. Ул. Малышева, 24.

Юговская Кооперативная Столярно-Мебельная Артель (кооп.). Мебель. Ул. Вайнера, корпус, 2.

СМЕШАННЫЕ.

Г. СВЕРДЛОВСК. Госпромцветмет. Посудно-ламповые и кабельные полуфабрикаты. Старый Гостиный Двор, 7 и 8.

Деткомиссия ВЦИК, маг. № 1. Бакалея, галантерея и мануфактура. Ул. Вайнера, 16.

Дом Крестьянина (кооп.), лавка № 1. Мануфактура, бакалея, скобяные товары и с.-х. предметы. Ул. Троцкого, 36.

Комитет Помощи Инвалидам Войны. Разные товары. Торговая пл.

Наркомвнуторг. Уралмясохладобойня. Скот, масло, сало, кожи и др. Новый Гостиный Двор, 18.

Окрместхоз. Торговый отдел. Строительные, москательные, железо-скобяные и др. товары. Ул. Малышева, 46.

Окрместхоз. Торговый отдел, маг. № 2. Москательные, строительные, железо-скобяные и др. товары. Хлебная пл.

Окружное Военно-Потреб. О-во (кооп.). Вино, гастрономия, колониальные товары и др. Ул. Вайнера, 34.

Окружное Военно-Потреб. О-во, магаз. № 2. Вино, гастрономия, колониальные товары и др. Ул. Ленина, 39.

Промкомбинат. К-ра. Разные товары. Ул. М. Сибиряка, 177.

Сибирский Краевой Союз Кооперативов. Мука, масло, мясо и др. Ул. Троцкого, 19.

Транспортное Потреб. О-во (кооп.). К-ра. Разные товары. Ул. Ленина, 25.

ТПО. Бакалея, мануфактура, кожсырье и др. Ул. Свердлова, 20.

ТПО, маг. № 2. Разные товары. Улица Малышева, 33.

ТПО (кооп.), маг. № 3. Разные товары. Уг. ул. Вайнера и Малышева.

ТПО, маг. № 4. Разные товары. Сибирский просп., 113.

Уралторг, акц. о-во. Разные товары. Ул. Вайнера, 8.

Уралторг, маг. № 1. Разные товары. Ул. Вайнера, 10.

Уральский Областной Союз Кооперативов. Разные товары. Гостиный Двор.

Церабкооп. Правление. Разные товары. Ул. Вайнера, 18.

Церабкооп. Разные товары. Ул. Вайнера, д. 16/18.

Церабкооп. Разные товары. Ул. Ленина, д. № 24.

Церабкооп. Разные товары. Ул. Троцкого, 17.

Церабкооп. Разные товары. Ул. Троцкого, 25.

Церабкооп, маг. № 1. Мануфактура, предметы продовольствия и др. Лузинский базар.

Церабкооп, маг. № 2. Универмаг. Улица Ленина, 38.

Церабкооп, маг. № 7. Разные товары. Ул. Тверитина, 7.

Церабкооп, маг. № 12. Разные товары. Зеленый рынок.

Церабкооп, маг. № 18. Разные товары. Ул. Малышева, 17.

Церабкооп, маг. № 21. Разные товары. Ул. Троцкого, 15.

ПО ОКРУГУ. Бисертский Церабкооп. Предметы широкого потребления, мануфактура и др. Н. Сергинского района, Бисертский з-д.

Верхне-Сергинский Церабкооп. Мануфактура, бакалея и др. Н. Сергинского района, Верхне-Сергинский з-д.

Егоршинский Церабкооп. Мануфактура, чай, сахар и др. С. Егоршино, копь «Артема».

Транспортное Потреб. О-во (кооп.). Мануфактура, мука, соль и др. Ст. Егоршино, Перм. ж. д.

Церабкооп. Мануфактура, галантерея и бакалея. В. Исетский з-д, ул. Труда.

Церабкооп. Мануфактура, галантерея и бакалея. В. Исетский з-д, 7-я Апалиха, д. № 19.

Церабкооп, маг. № 1. Мануфактура, галантерея и бакалея. В. Исетский з-д, улица Синяева, 1.

Тагильский округ.

ХЛЕБ, ЗЕРНО, ФУРАЖ.

Г. ТАГИЛ. ТПО (кооп.). Перм. ж. д. Хлеб, бакалея. Ст. Тагил.

Хлебопродукт, акц. о-во. Хлеб и фураж. Рыночная пл.

Церабкооп. Хлеб и фураж. Рыночная пл.

ПО ОКРУГУ. Дождинский Церабкооп. Хлеб и фураж. Г. Надеждинск, Рыночная пл.

Косьинский Церабкооп. Мука, зерно и фураж. Прииск Косья.

Махневское Кредитное Т-во (кооп.). Зерно и с.-х. машины. С. Махнево.

Хлебопродукт, акц. о-во. Мука и зерно. Г. Алапаевск.

Церабкооп. Мука. Г. Алапаевск.

МЯСО, ДИЧЬ И РЫБА.

Г. ТАГИЛ. Наркомвнуторг. Уралмясохладобойня. Мясо и рыба. Рыночная пл.

Церабкооп. Мясо и рыба. Рыночная пл.

ПО ОКРУГУ. Наркомвнуторг. Уралмясохладобойня. Г. Надеждинск, Братская ул., 35.

БАКАЛЕЯ.

Г. ТАГИЛ. ГПУ (кооп.), маг. сотрудников. Бакалея и мануфактура. Ул. Ленина, 22.

Сахаротрест. Оптовая. Сахар. Ул. Ленина, д. 11.

ТПО (кооп.), Перм. ж. д. Бакалея и мануфактура. Г. Тагил.

Уралобсоюз (кооп.). База. Бакалея и мануфактура. Ул. Ленина.

ПО ОКРУГУ. Алапаевский Церабкооп. Бакалея и вино. Г. Алапаевск.

«Дружба, инвалидное об'единение (кооп.). Бакалея и галантерея. С. Н. Ляля, Рыночная пл.

Катков, М. С. Полуоптовая. Бакалея и мануфактура. Г. Кушва, Первомайская ул.

Красноуральский Церабкооп. Бакалея и мануфактура. Красноуральский рудник.

Мугайское ЕПО (кооп.). Бакалея, мануфактура. С. Мугай.

Мунасыпов, К. Бакалея и фрукты. Г. Надеждинск.

Пелымское Потреб. О-во (кооп.). Бакалея и мануфактура. С. Гаринское.

Петрокаменское Потреб. О-во (кооп.). Бакалея. Завод Петрокаменский.

«Посредник», о-во (частн.). Бакалея, мануфактура. С. Верхотурье, Рыночная пл.

Русско-Английское Сырьевое О-во, акц. о-во. Аг-ство. Бакалея и мануфактура. С. Гаринское.

ГАСТРОНОМИЯ И ВИНА.

Г. ТАГИЛ. Госспирт. Водочные изделия. Ул. Шамина, 36.

Церабкооп. Гастрономия и вино. Ул. Ленина.

ПО ОКРУГУ. Алапаевский Церабкооп. Вино и бакалея. Г. Алапаевск.

Н.-Исаевский Церабкооп. Гастрономия, вино и пиво. Свердловский прииск.

Облзу (Областное Зем. Управление), Промвиноделие. Гастрономия и вино. Г. Кушва, Первомайская ул.

Облзу. Промвиноделие. Вино, гастрономия и пиво. С. Н.-Туринское.

СТОЛОВЫЕ, ЧАЙНЫЕ И БИЛЛИАРДНЫЕ.

Г. ТАГИЛ. Серебряков, В. Г. Буфет. Ст. Тагил.

Церабкооп. Оптовая. Пиво. Ул. Ленина.

Церабкооп. Биллиардная и пиво. Ул. Ленина.

Церабкооп. Столовая. Ул. Ленина.

ПО ОКРУГУ. Авроринский Церабкооп. Пиво. Прииск «Красный Урал».

Алапаевский Клуб Союзов. Буфет. Г. Алапаевск.

Алапаевский Рабочий Клуб. Буфет. Г. Алапаевск.

Артемов, Д. Ф. Буфет с крепкими напитками. Г. Алапаевск.

Верхотурское ЕПО (кооп.). Буфет. Ст. Верхотурье.

Верхотурское ЕПО (кооп.). Столовая и пиво. Г. Верхотурье, ул. Ленина.

Верхотурское Потреб. О-во (кооп.). Склад. Пиво. Г. Верхотурье, ул. К. Маркса.

Косьинский Церабкооп. Столовая и пиво. Прииск Косья.

«Красный инвалид» (кооп.), Алапаевская артель. Столовая-чайная. Г. Алапаевск, рынок.

Мельников, А. И. Буфет. Ст. Лобва, Перм. ж. д.

Надеждинский Церабкооп. Оптовая. Склад. Пиво. Г. Надеждинск.

Надеждинский Церабкооп. Столовая. Г. Надеждинск.

Н.-Исавский Церабкооп. Пиво, гастрономия и вино. Свердловский прииск.

Оршели. Буфет. Ст. Кушва.

ТПО Перм. ж. д. (кооп.). Склад. Пиво. Г. Кушва, Набережная ул.

ТПО. Пиво. Г. Кушва, ул. Проезжая.

ТПО, Перм. ж. д. Склад. Пиво. Г. Надеждинск.

КОЖИ, ЖИВОТНОЕ СЫРЬЕ И ОБУВЬ.

Г. ТАГИЛ. Кожсиндикат. Кожсырье и обувь. Ул. Ленина, 30.

ПО ОКРУГУ. Уралгосторг. Пушнина и кожсырье. Г. Верхотурье, Ул. Ленина.

Уралторг, акц. о-во. Полуоптовая. Кожевенные товары. Г. Надеждинск, Рыночная пл.

НЕФТЕПРОДУКТЫ.

Г. ТАГИЛ. Нефтесиндикат. Оптовая. Нефтепродукты. Садовая ул., 2/4/6.

ПО ОКРУГУ. Нефтесиндикат. Склад. Нефтепродукты. Г. Надеждинск, Каквинская ул.

ЛЕСНЫЕ И СТРОИТЕЛЬНЫЕ МАТЕРИАЛЫ.

ПО ОКРУГУ. Американская Об'единенная Компания (частн.). Оптово - розничная. Асбест. Г. Алапаевск.

Камоуралбумлесотрест. Лесопильные материалы и бумага. Н.-Ляля.

МАНУФАКТУРА И ГАЛАНТЕРЕЯ.

Г. ТАГИЛ. ГПУ (кооп.), маг. сотрудников. Мануфактура и бакалея. Ул. Ленина, д. 22.

«Комторг» (частн.), т-во. Мануфактура. Ул. Ленина.

ТПО (кооп.), Перм. ж. д. Мануфактура и бакалея. Г. Тагил.

Уралоблсоюз (кооп.). База. Мануфактура и бакалея. Ул. Ленина.

Уралторг, акц. о-во. Мануфактура и бакалея. Ул. Ленина.

ПО ОКРУГУ. «Дружба», инвалидное об'единение (кооп.). Галантерея и бакалея. Н.-Ляля, Рыночная пл.

«Искатель», Н.-Исовский Церабкооп. Мануфактура. Прииск Журавлик.

«Искатель», Н.-Исовский Церабкооп. Мануфактура. Свердловский прииск.

Катков, М. С. Полуоптовая. Мануфактура и бакалея. Г. Кушва, Первомайская ул.

Косьинский Церабкооп. Мануфактура. Прииск Косья.

Красно-Уральский Церабкооп. Мануфактура и бакалея. Красно-Уральский рудник.

Мугайское ЕПО (кооп.). Мануфактура и бакалея. С. Мугай.

Пелымское Потреб. С-во (кооп.). Мануфактура и бакалея. С. Гаринское.

Петрокамское Потреб. О-во (кооп.). Мануфактура и бакалея. Петрокамский з-д.

«Посредник», т-во (частн.). Мануфактура и бакалея. Г. Верхотурье, Рыночная площ.

Русско-Английское Сырьевое О-во, акц. о-во. Аг-ство. Мануфактура и бакалея. С. Гаринское.

Уралторг, акц. о-во. Мануфактура и галантерея. Г. Надеждинск, Рыночная пл.

МАШИНЫ, ДВИГАТЕЛИ, С.-Х. ОРУДИЯ И ТЕХНИЧЕСКИЕ ТОВАРЫ.

Г. ТАГИЛ. Окрсоюз С.-Х. Кустарных Промысловых Кооперативов. С.-х. орудия и предметы домашнего обихода. Ул. Ленина.

Тагильский Трест. Техническое оборудование и др. товары.

Маневское Кредитное Т-во (кооп.). С.-х. машины и зерно. С. Манево.

ПО ОКРУГУ. Госсельхозсклад. С.-х. машины. Г. Алапаевск.

Г. ТАГИЛ. «Госшвеймашина». Швейные машины. Высоковенная ул., 48.

АПТЕКАРСКИЕ И ПАРФЮМЕРНЫЕ ТОВАРЫ.

Г. ТАГИЛ. Уралмедторг, акц. о-во. Аптека. Ул. Ленина.

ПО ОКРУГУ. Уралмедторг, акц. о-во. Аптека. Медикаменты и парфюмерия. Г. Алапаевск.

Уралмедторг. Аптека. Аптекарские товары. Г. Надеждинск, Рыночн. пл.

ПИСЧЕБУМАЖНАЯ И КНИЖНАЯ ТОРГОВЛЯ.

Г. ТАГИЛ. «Уралкнига», акц. о-во. Книги и газеты. Ул. Ленина.

ПО ОКРУГУ. Камоуралбумлесотрест. Бумага и лес. Н. Ляля.

МЕТАЛЛИЧЕСКИЕ ИЗДЕЛИЯ, ПОСУДА, МЕТАЛЛЫ И СКОБЯНЫЕ ТОВАРЫ.

Г. ТАГИЛ. Окрсоюз С.-Х. Кустарных Промысловых Кооперативов. Предметы домашнего обихода и с.-х. орудия. Ул. Ленина.

Тагильский Металлургический Трест. Чугун, железо и рельсы.

ПО ОКРУГУ. Алапаевский Трест. Железо сортовое. Г. Алапаевск.

Алапаевский Церабкооп. Скобяные товары. Г. Алапаевск, рынок.

Надеждинский Комбинат. Рельсы и железо. Г. Надеждинск, Ленинский просп.

Надеждинский Церабкооп. Скобяные товары. Г. Надеждинск, Рыночная пл.

ГОСТИНИЦЫ.

Г. ТАГИЛ. Церабкооп. Гостиница. Улица Ленина.

ПО ОКРУГУ. Надеждинский Комбинат. Номера для приезжающих. Г. Надеждинск, ул. Октябрьской Революции.

Надеждинский Церабкооп. Номера для приезжающих. Г. Надеждинск, ул. Розы Люксембург.

ТРАНСПОРТ И УПАКОВКА.

Г. ТАГИЛ. Пермская ж. д. Городская станция. Перевозка грузов и продажа пассажирских билетов. Ул. Шамина.

Тагильский Трест. Управление ж. д. Перевозка своих грузов.

Алапаевский Трест. Перевозка. Г. Алапаевск.

Надеждинский Комбинат. Богословско-Сосвинская ж. д. Перевозка. Г. Надеждинск, ул. Ленина.

Надеждинский Комбинат. Богословско-Сосвинская ж. д. Перевозка. Г. Надеждинск, Ленинский просп.

Низовкин, Г. П. Ямская, ст. Перевозка грузов и пассажиров. Свердловский прииск.

Уралсибгруз, акц. о-во. Погрузка и разгрузка. Г. Надеждинск, ул. Рабочей Молодежи, 6.

РАЗНЫЕ.

Г. ТАГИЛ. Уралторг, акц. о-во. Табачные изделия. Ул. Ленина.

«Церабкооп». Готовое платье. Ул. Ленина.

ПО ОКРУГУ. Мунасыпов, К. Фрукты, бакалея. Г. Надеждинск.

Шакиров, А. Фрукты. Г. Надеждинск.

СМЕШАННЫЕ.

Г. ТАГИЛ. Церабкооп. Разные товары. Ул. Ленина.

ПО ОКРУГУ. Авроринский Церабкооп. Разные товары. Прииск «Красный Урал».

Алапаевский Церабкооп. Полуоптовая. Разные товары. Г. Алапаевск.

Баранчинский Церабкооп. Разные товары. С. Баранча.

Верхотурское ЕПО (кооп.). Мануфактура, бакалея и вино. Г. Верхотурье, ул. Карла Маркса.

Верхотурский Церабкооп. Разные товары. Г. Верхотурье.

В. Уткинский Церабкооп. Разные товары. В. Уткинский з-д.

В.-Шайтанский Церабкооп. Разные товары. С. В.-Шайтанское.

Кушвинский Церабкооп. Разные товары. Г. Кушва, Первомайская ул.

Лайское Потреб. О-во (кооп.). Бакалея, вино и пиво. Ст. Лая.

Лялинский Церабкооп. С'естные припасы. Г. Н.-Ляля, Горнозаводская ул.

Махневское ЕПО (кооп.). Мануфактура, бакалея, вино и пиво. С. Махнево.

Надеждинский Церабкооп. Разные товары. Ауэрбаховский рудник.

Надеждинский Церабкооп. Разные товары. Богословский з-д.

Надеждинский Церабкооп, маг. № 5. Разные товары. Г. Надеждинск, ул. Некрасова.

Надеждинский Церабкооп, маг. № 6. Разные товары. Г. Надеждинск, Типографская ул.

Надеждинский Церабкооп. Разные товары. Покровский рудник.

Надеждинский Церабкооп. Разные товары. Тур. рудники.

Надеждинский Церабкооп. Разные товары. С. Филькино.

Надеждинский Церабкооп. Разные товары. Фроловский рудник.

Н.-Лялинский Церабкооп. Разные товары. С. Лобва.

Н.-Лялинский Церабкооп. Разные товары. Г. Н. Ляля, Павдинская ул., 4.

Северо-Уральское Т-во (частн.). Разные товары. Г. Надеждинск, Рыночная пл.

ТПО (кооп.). Перм. ж. д. Разные товары. Г. Кушва, Первомайская ул.

Уралобсоюз (кооп.). Базисный склад. Мануфактура, бакалея и пр. товары. Г. Верхотурье, Советская ул.

Уралобсоюз (кооп.). Алапаевская база. Оптовая. Разные товары. Г. Алапаевск.

Уралторг, акц. о-во. Разные товары. Г. Надеждинск, Рыночная пл.

Черно-Источинский Церабкооп. Разные товары. С. Черно-Источинское.

Тобольский округ.

МЯСО, ДИЧЬ И РЫБА.

Г. ТОБОЛЬСК. Мощенко, И. А. Рыба. Ул. Семакова, 40.

Облгосрыбпром. Рыба, пушнина. Ул. Свободы, 12.

Обь-Иртышский Союз Кооперативов. Оптовая. Рыба, пушнина. Ул. Свободы, 10.

ПО ОКРУГУ. Обь-Иртышский Облгосрыбпром. Оптовая и полуоптовая. Рыба соленая и свежая. Г. Омск, уг. Ленинской и Театральной ул.

Обь-Иртышский Облгосрыбпром. Полуоптовая. Рыба. Г. Тюмень, ул. Ленина, на Базарной пл.

Обь-Иртышский Облгосрыбпром. Оптовая. Рыба соленая и свежая. Г. Тюмень, пристань № 3.

Северсоюз (кооп.). Рыба соленая, свежая и пушнина. Г. Тюмень, Садовая ул., 27.

БАКАЛЕЯ, ГАСТРОНОМИЯ И ВИНО.

Г. ТОБОЛЬСК. Промкомбинат. Полуоптовая. Бакалея и галантерея. В. Базар.

Промкомбинат. Полуоптовая. Бакалея и гастрономия. Ул. Декабристов-Свободы.

Промкомбинат. Полуоптовая. Бакалея и гастрономия. М. Ленинская и Почтов. ул.

Сольсиндикат. Полуоптовая. Соль. Ул. Симакова.

Уралгосспирт. Полуоптовая. Водочные изделия.

СТОЛОВЫЕ, ПИВНЫЕ И БИЛЛИАРДНЫЕ.

Г. ТОБОЛЬСК. Промкомбинат. Ресторан с крепкими напитками. Ул. Свободы.

«Смычка» (кооп.), потреб. о-во. Столовая с крепкими напитками. Красная ул. д. 5.

ЖИВОТНОЕ СЫРЬЕ

Г. ТОБОЛЬСК. Облгосрыбпром. Полуоптовая. Пушнина и рыба. Ул. Свободы, 12.

«Северосоюз», Обь-Иртышского союза кооперативов. Оптовая. Пушнина и рыба Ул. Свободы, 10.

Уралгосторг. Оптовая. Пушнина и пр Красная ул., 2.

ЦАТО. акц. о-во. Оптовая. Пушнина Ул. Свободы.

ПО ОКРУГУ. Северсоюз (кооп.). Оптовая. Пушнина, рыба, соленая и свежая. Г. Тюмень, Садовая ул., 27.

Уралгосторг. Полуоптовая. Пушнина. Г. Березов, Тобольского у.

Уралгосторг. Полуоптовая. Пушнина. Г. Сургут, Тобольского у.

ГАЛАНТЕРЕЯ И МАНУФАКТУРА.

Г. ТОБОЛЬСК. Промкомбинат. Полуоптовая. Галантерея и бакалея. Б. Базар.

Уралтекстиль. Полуоптовая. Текстильные изделия. Ул. Свободы, 1.

РАЗНЫЕ.

Г. ТОБОЛЬСК. Промкомбинат. Полуоптовая. Кондитерские изделия и белый хлеб. Базарная пл.

Нефтесиндикат. Нефтесклад. Полуоптовая. Керосин. Предместье «Подчуваши».

Северосоюз (кооп.). Полуоптовая. Книги, учебники и канцелярские принадлежности. Ул. Свободы.

«Транспорт», акц. о-во. Транспортирование грузов. Ул. Свободы.

Уралмедторг. Полуоптовая. Медикаменты. Люксембургская ул., 8.

СМЕШАННЫЕ.

Г. ТОБОЛЬСК. Обь-Иртышский Облгосрыбпром. Полуоптовая. Мануфактура, галантерея, бакалея и др. товары. Базарная площ., Гостиный ряд.

Окружной С.-Х. Союз Кустарно-Промысловых Кооперативов. Мануфактура, галантерея, бакалея, москательные товары и др. Базарная пл., Гостиный ряд.

Окружной С.-Х. Союз Кустарно-Промысловых Кооперативов. Хлеб, рыба, мануфактура, бакалея, парфюмерия и др. Ул. Симакова, 6.

Тобольский Промкомбинат (гос.). Полуоптовая. Предметы питания и широкого потребления. Ул. Троцкого.

ПО ОКРУГУ. Обь-Иртышский Облгосрыбпром. Полуоптовая. Разные товары. Г. Березов, Тобольского у.

Обь-Иртышский Облгосрыбпром. Полуоптовая. Рыба и др. товары. Г. Ишим, Базарная пл., лавка бывш. Волкова.

Обь-Иртышский Облгосрыбпром. Полуоптовая. Предметы первой необходимости, рыба и пушнина. С. Обдорское, Тобольского у.

Обь-Иртышский Облгосрыбпром. Мука и предметы первой необходимости. С. Хальмер-Соде, Тобольского у.

Томско-Нарымский Потреб. Союз (кооп.). Полуоптовая. Разные товары инородческого обихода. С. Лукашкин Яр, Тобольского у.

Хлебопродукт, акц. о-во. Полуоптовая. Мука и др. товары. Г. Березов, Тобольского у.

Хлебопродукт. Полуоптовая. Мука и др. товары. С. Сартынье, Тобольского у.

Хлебопродукт. Полуоптовая. Мука и др. товары. С. Полноват, Тобольского у.

Хлебопродукт. Полуоптовая. Разные товары крестьянского и инородческого обихода. Г. Сургут, Тобольского у.

ЦАТО, акц. о-во. Полуоптовая. Разные товары. Г. Березов, Торговая пл.

Тюменский округ.

ХЛЕБ, ЗЕРНО И ФУРАЖ.

Г. ТЮМЕНЬ. Хлебопродукт, акц. о-во. Оптовая. Скупка хлеба. Уг. Первомайской и ул. Урицкого.

ПО ОКРУГУ. Тюменский Окрпотребсоюз (кооп.). Склад. Ссыпка хлеба. Г. Ялуторовск, Береговая ул., 1.

Хлебопродукт, акц. о-во. Хлеб и масло. С. Омутинское, Ново-Заимского района.

Хлебопродукт. С.-х продукты. Г. Ялуторовск, ул. Революции, 31.

РЫБА.

Г. ТЮМЕНЬ. Бызов, П. В. Оптово-розничная. Рыба, сельди и икра. Базарная пл.

Обьтазовский Рыбпуштрест. Рыба, консервы и икра. За городом, пристань № 3.

Северсоюз (кооп.). Оптовая. Рыба. Тобольская ул., 32.

МОЛОКО, ЯЙЦА.

Г. ТЮМЕНЬ. Молсоюз (кооп.). Сливочное масло. Базарная пл., 18.

ПО ОКРУГУ. «Аркос», Ялуторовский масло-заготовительный пункт, (гос.). Продукты молочного хозяйства и инвентарь для оборудования маслозаводов. Г. Ялуторовск, Оболенская ул., 38.

Тюменский Окружной Союз Молочной Кооперации. Молочные продукты. Г. Ялуторовск, Вознесенская ул., 13.

Тюменский Окружной Союз Молочной Кооперации. Оптовая. Инвентарь для оборудования маслозаводов. С. Омутинское, Ново-Заимского района.

Хлебопродукт, акц. о-во. Масло и хлеб. С. Омутинское, Ново-Заимского района.

Хлебопродукт. Закупка с.-х. продуктов. Г. Ялуторовск, Революционная ул., 31.

БАКАЛЕЯ.

Г. ТЮМЕНЬ. ГУМ, Уральское отделение. Бакалея и гастрономия. Ул. Республики, 23.

Сахаротрест. Сахар. Иркутская ул., 19.

Солесиндикат. Оптовая. Скупка соли. Ул. Республики, 32.

Церабкооп, маг. № 2. Бакалея и хлеб. Ул. Республики, 25.

ПО ОКРУГУ. Тюменский Промкомбинат. Сухие дрожжи. Талицкий завод, Тюменского у.

ГАСТРОНОМИЯ И ВИНА.

Г. ТЮМЕНЬ. Госспирт. Водочные изделия. Первомайская ул., 3.

Госспирт. Водочные изделия. Ул. Республики, 23.

ГУМ, Уральское отделение. Вино, гастрономия и бакалея. Ул. Республики, 23.

СТОЛОВЫЕ, ПИВНЫЕ И БИЛЛИАРДНЫЕ.

Г. ТЮМЕНЬ. Артель инвалидов № 3. Биллиардная. Первомайская ул.

Артель инвалидов № 3. Пиво. Первомайская ул., 10.

«Волна», Кротов, И. А. Столовая и пиво. Ул. Республики, 20.

«НЭП», (гос.). Пиво. Уг. Садовой и ул. Республики.

«Ореол», (гос.). Буфет. Ул. Республики, д. 12.

Промкомбинат. Пиво. Ул. Республики, 18.

Центральный Клуб Профорганизаций. Буфет. Ул. Республики, 15.

Церабкооп. Пиво. Базарная пл.

Церабкооп. Пиво. Исправительная ул., 3.

Церабкооп. Пиво. Ул. Луначарского, 22.

Церабкооп. Пиво. Ул. Республики, 20.

Церабкооп. Столовая с крепкими напитками. Ул. Республики, 26.

Церабкооп. Буфет. Ст. Тюмень.

ПО ОКРУГУ. Бахтов, Н. Ф. Буфет. Ст. Поклевская, Перм. ж. д.

Воробьев, М. З. Буфет. Ст. Вагай, Ново-Заимского района, Ом. ж. д.

«Равенство», артель инвалидов (кооп.). Столовая с крепкими напитками. Г. Ялуторовск, Ленинская ул., 9.

Свердловское Потреб. О-во. Столовая. Посел. Троицкий.

Талицкое Потреб. Об-во. Столовая и пиво. Талицкий завод.

Тюменский Прокомбинат. Базисный склад. Пиво. Г. Ялуторовск, Революционная пл., 25.

Ходырев, Г. Т. Буфет. Пароход «Усневия», Зап. Сибпароходства.

Элькснин, А. И. Буфет. Г. Ялуторовск, ст. Ом. ж. д.

ЖИВОТНОЕ СЫРЬЕ.

Г. ТЮМЕНЬ. Кожсиндикат. Оптовая. Скупка пушнины. Ул. Ленина, 34.

«Расо», русско-английское сырьевое акц. о-во. Оптовая. Скупка пушнины и щетины. Водопроводная ул., 33.

«ЦАТО», (гос.). Оптовая. Закупка сырья и пушнины. Садовая ул., 32.

ЛЕСНЫЕ И СТРОИТЕЛЬНЫЕ МАТЕРИАЛЫ, ДРОВА И ТВЕРДОЕ МИНЕРАЛЬНОЕ ТОПЛИВО.

Г. ТЮМЕНЬ. Окрместхоз. Оптовая. Пиленый лесоматериал. Базарная пл.

Отдел лесных заготовок. Оптовая. Пиломатериалы и брак. Первомайская ул., 17.

ГАЛАНТЕРЕЯ И МАНУФАКТУРА.

Г. ТЮМЕНЬ. Гатиятуллин, А. Галантерея. Базарная пл., корпус № 2.

Громов, П. Л. Галантерея. Базарная пл., Толкучий ряд.

Текстильсиндикат. Текстильные изделия. Уг. Первомайской и Ленинской ул.

Церабкооп, маг. № 10. Мануфактура. Ул. Республики, 32.

МАШИНЫ, ДВИГАТЕЛИ И С.-Х. ОРУДИЯ.

Г. ТЮМЕНЬ. Окрсельскосоюз (кооп.). С.-х. машины и инвентарь. Базарная пл., д. 18.

ПО ОКРУГУ. «Аркос», Ялуторовский маслозаготовительный пункт. Оборудование маслозаводов и продукты молочного хозяйства. Г. Ялтуровск, Оболенская ул., д. 39.

Тюменский Окрсельсоюз (кооп.). С.-х. машины и орудия. Г. Ялуторовск, Вознесенская ул., 13.

Тюменский Союз Молочной Кооперации. Оптовая. Инвентарь и продукты маслоделия. С. Омутнинское, Ново-Заимского района.

АПТЕКАРСКИЕ И ПАРФЮМЕРНЫЕ ТОВАРЫ.

Г. ТЮМЕНЬ. Гатаятуллин, А. Туалетное мыло, нитки, иголки и булавки. Базарная пл., корпус № 2.

Громов, А. Л. Мыло, кружева, резинка и тесьма. Базарная пл., Толкучий ряд.

Уралмедторг. Аптека № 1. Аптекарские товары. Уг. Садовой и ул. Республики, 28.

Уралмедторг. Аптека № 2. Аптекарские товары. Ул. Республики, 8.

Уралмедторг. Аптека № 3. Аптекарские товары. Базарная пл.

ПО ОКРУГУ. Уралмедторг. Ялуторовская аптека № 4. Аптекарские товары. Г. Ялуторовск, Тюменская ул., 65.

ТРАНСПОРТ И УПАКОВКА.

Г. ТЮМЕНЬ. Коммунальный Трест. Отправка грузов и продажа билетов. Уг. Садовой и Советской ул., 12/24.

«Транспорт», акц. о-во. Транспортирование грузов. Советская ул., 36.

Сибторг (гос.). Перевозка грузов. Склады Госпароходства.

Совторгфлот. Перевозка грузов. Ул. Республики, 32.

РАЗНЫЕ.

Г. ТЮМЕНЬ. Богданова, П. И. и К-о. Рогожи, Базарная пл., в Цепном ряду.

«Книга народу», паевое т-во. Игрушки, книги и бумага. Ул. Республики, 23.

Коммунальный Трест. К-ра электростанции и водопровода. Ул. Симакова, 25/7.

Коммунальный Трест. Краски, листовое железо и гвозди. Первомайская ул.

Коммунальный Трест. Бани № 1. Ишимская ул., 9.

Коммунальный Трест. Гостиница. Телеграфная ул., 9.

Москвошвей. Готовое платье и головные уборы. Ул. Республики, 32.

Мохов, В. И. Мочало и рогожи. Базарная пл., 4.

Рычков, Ф. С. Кадки и коромысла. Базарная пл.

«Щепник», т-во (частн.). Кадки, рогожи, стулья и др. Базарная пл., Щепной ряд.

Церабкооп, маг. № 2. Хлеб и бакалея. Ул. Республики, 25.

ПО ОКРУГУ. Нефтесиндикат. Нефть, керосин, бензин и смазочные продукты. Г. Ялуторовск, около Ялуторовской ж. д. станции.

СМЕШАННЫЕ.

Г. ТЮМЕНЬ. ГУМ. Оптово-розничная. Мануфактура, бакалея, обувь и табачные изделия. Базарная пл, корпус № 3.

ГУМ. Мануфактура, галантерея, обувь и табачные изделия. Уг. Ленинской и Первомайской ул.

ГУМ. Галантерея, галоши, сукно и обувь. Ул., Республики, 24.

«Пахарь», ЕПО, (кооп.). Галантерея, бакалея и с.-х. товары. Базарная пл.

«Пахарь», ЕПО. Мануфактура, галантерея, бакалея, скобяные товары и обувь. Первомайская ул.

Промкомбинат. Оптово-розничная. Крестьянские товары, кожевенные и чугунные. Базарная пл.

Промкомбинат. Обувь, кожа, полушубки, железные изделия и др. Уг. ул. Республики и Первомайской.

Окрпотребсоюз (кооп.). Мука, с.-х. орудия, мануфактура и др. Уг. ул. Республики и Первомайской.

ТПО, Ом. ж. д. (кооп.). Мануфактура, галантерея, обувь, железные изделия и бакалея. Первомайская ул., 13.

Церабкооп, маг. № 1. Мануфактура, бакалея, скобяные товары, обувь и др. Уг. ул. Республики и Первомайской.

ПО ОКРУГУ. Исетское Потреб. О-во (кооп.). Бакалея, галантерея и мануфактура. С. Исетское, того же района.

Иевлевская С.-Х. Кооперация. Керосин, соль, спички, сахар, посуда и др. С. Иевлево, Ярковского района.

Ишимский Окружной Кооперативный Союз. Оптовая. Мануфактура, галантерея, обувь и бакалея. С. Омутинское, Ново-Заимского района.

«Труд», артель инвалидов № 3. Бакалея, галантерея, русская горькая и табачные изделия. С. Омутинское, Ново-Заимского района.

Тюменский Окрпотребсоюз (кооп.). Мануфактура, галантерея, бакалея, посуда, обувь и скобяные товары. Г. Ялуторовск, Береговая ул., 1.

Тюменский Окрпотребсоюз. Мануфактура, бакалея, галантерея и железо-скобяные товары. Г. Ялуторовск. Ст. Базарная пл.

Тюменский Промкомбинат. Мануфактура, бакалея, обувь, сбруя и др. Талицкий завод.

Тюменский Промкомбинат. Базисный склад. Оптовая. Пиво, дрожжи, стекло и стекольные изделия. Г. Ялуторовск, Революционная ул., 25.

Челябинский округ.

ХЛЕБ, ЗЕРНО И ФУРАЖ.

Г. ЧЕЛЯБИНСК. Недорезова, З. А. Мука. Базар, № 3.

Окрсельпромсоюз (кооп.). Зерно-пшеница, рожь, овес и др. Ул. Цвиллинга, 11.

Рябов, Ф. Л. Мука и зерно. Базар, № 3.

Хлебопродукт, акц. о-во. К-ра. Рабоче-Крестьянская ул., 47.

ПО ОКРУГУ «Борьба», (кооп.), артель. Сено. С. Караснинское, Мишкинского района.

Хлебопродукт, акц. о-во. С.-х. продукты. С. Каясан, Миасского района.

Хлебопродукт. С.-х. продукты. С. Мишкино, того же района.

Хлебопродукт. С.-х. продукты. С. Чумлян, Щучанского района.

Хлебопродукт. С.-х. продукты. С. Шумиха, того же района.

Челябинский Окрсоюз (кооп.). Мишкинская к-ра. Хлебопродукты. Ст. Мишкино, того же района.

БАКАЛЕЯ.

Г. ЧЕЛЯБИНСК. Максутбаев, Т. Бакалея. Рабоче-Крестьянская ул., 52.

Максутбаев, Т. Бакалея. Рабоче-Крестьянская ул., 52.

Мухаметжанов, А. Бакалея. Рабоче-Крестьянская ул., 52/а.

Сахаротрест. Оптовая. Сахар. Рабоче-Крестьянская ул., 43.

Церабкооп, маг № 9. Бакалея. Уг. ул. Ленина и Переселенческой, 48.

ГАСТРОНОМИЯ И ВИНА.

Г. ЧЕЛЯБИНСК. Госспирт. Водочные изделия. Ул. К. Маркса, 2.

Госспирт. Водочные изделия. Рабоче-Крестьянская ул., 58.

«Красная Звезда», (кооп.). Артель инвалидов. Гастрономия и бакалея. Рабоче-Крестьянская ул., 43.

«Красный Урал» (кооп.)., артель инвалидов. Гастрономия и бакалея. Рабоче-Крестьянская ул., 55.

СТОЛОВЫЕ, ПИВНЫЕ И БИЛЛИАРДНЫЕ.

Г. ЧЕЛЯБИНСК. Башпром. Склад. Оптовая. Пиво. Каслинская ул., 11.

Башпром. Пиво. Мало-Набережная ул., 1.

Башпром. Биллиардная и пиво. Рабоче-Крестьянская ул., 43.

Башпром. Столовая-кафе. Рабоче-Крестьянская ул., 43.

Вольно-Пожарное О-во. Буфет и пиво. Остров на реке Миасс.

Жигулевский Пивоваренный Завод. Пиво. Ул. Коммуны, 50.

Жигулевский Пивоваренный Завод. Пиво. Рабоче-Крестьянская ул., 19.

Жигулевский Пивоваренный Завод. Пиво. Ул. Спартака, 53.

Мясохладобойня (гос.). Склад. Оптовая. Пиво. Ул. Коммуны, 36.

Мясохладобойня. Биллиардная с пивом. Рабоче-Крестьянская ул., 40.

Мясохладобойня. Столовая-кафе. Рабоче-Крестьянская ул., 51.

Омсельпром (гос.). Оптовая. Склад. Пиво. Мастерская ул., 18.

Омсельпром. Склад. Пиво. Рабоче-Крестьянская ул., 40.

Омсельпром. Биллиардная с пивом. Рабоче-Крестьянская ул., 56.

Радиков, И. Д. Буфет. Горсад.

Радиков, И. Д. Биллиардная. Горсад.

ТПО С.-Зл. ж. д. (кооп.). Буфет I класса. Ст. Челябинск.

Церабкооп. Столовая. Рабоче-Крестьянская ул., 42.

ПО ОКРУГУ. Окружной Комитет Союза Гарнорабочих. Буфет с крепкими напитками. Уфалейские копи № 3.

Челябинский Окрсоюз (кооп.). Мишкинская К-ра. Буфет с крепкими напитками и табачными изделиями. С. Мишкино, того же района.

КОЖИ (полуфабрикат).

Г. ЧЕЛЯБИНСК. Кожсиндикат. Кожтовары. Рабоче-Крестьянская ул., 54.

Промкомбинат. Оптово-розничная. Кожа и обувь. Рабоче-Крестьянская ул., 38.

НЕФТЕПРОДУКТЫ.

Г. ЧЕЛЯБИНСК. Нефтесиндикат. Склад. Нефтепродукты. Ул. Ленина, 57.

ПО ОКРУГУ. Нефтесиндикат. Мишкинский склад. Оптовая. Нефть. С. Мишкино, того же района.

СТРОИТЕЛЬНЫЕ И ЛЕСНЫЕ МАТЕРИАЛЫ И ТВЕРДОЕ МИНЕРАЛЬНОЕ ТОПЛИВО.

Г. ЧЕЛЯБИНСК. Каменноугольный Трест. Уголь. Красноармейская ул., 52.

Камско-Уральский Бумажный Трест. Лес и бумага. Базар № 2.

Окрлесотдел. Лесоматериалы. Рабоче-Крестьянская ул., 32.

МОСКАТЕЛЬНЫЕ, СКОБЯНЫЕ, ХИМИЧЕСКИЕ И РЕЗИНОВЫЕ ТОВАРЫ.

Г. ЧЕЛЯБИНСК. Сычков, В. Д. Москательные и железо-скобяные товары. Рабоче-Крестьянская ул., 46.

Уралторг, акц. о-во, маг. № 2. Москательные и железо-скобяные товары. Рабоче-Крестьянская ул., 64.

Южно-Уральский Трест. Железо-скобяные товары. Рабоче-Крестьянская ул., 48.

АПТЕКАРСКИЕ И ПАРФЮМЕРНЫЕ ТОВАРЫ.

Г. ЧЕЛЯБИНСК. Уралмедторг. Аптекарские товары. Рабоче-Крестьянская ул., 55.

Уралмедторг. Аптека № 1. Оптовая. Рабоче-Крестьянская ул., 68.

Уралмедторг. Аптека № 2. Рабоче-Крестьянская ул., 58.

Уралмедторг. Аптека № 3. Рабоче-Крестьянская ул., 4.

ПИСЧЕБУМАЖНАЯ И КНИЖНАЯ ТОРГОВЛЯ.

Г. ЧЕЛЯБИНСК. Камско-Уральский Лесобумажный Трест. Бумага и лес. Базар № 2.

«Книга» (кооп.). Книги и канцелярские принадлежности. Рабоче-Крестьянск. ул., 55.

КОМИССИОННЫЕ И ПОСРЕДНИЧЕСКИЕ ЗАВЕДЕНИЯ.

Г. ЧЕЛЯБИНСК. Окрисполком. Комиссионная торговля. Бакалея. Рабоче-Крестьянская ул., 65.

ПО ОКРУГУ. Прикурортное С.-Х. Кредитное Т-во (кооп.). Комиссионная торговля. Хлеб и сырье. С. Щучье, того же района.

ТРАНСПОРТ И УПАКОВКА.

Г. ЧЕЛЯБИНСК. Доброфлот (гос.). Транспортно-экспедиционные и комиссионные операции. Ул. Зиновьева, 10.

«Транспорт», акц. о-во. Транспортная к-ра. Ул. К. Маркса, 63.

«Транспорт». Продажа билетов на проезд по ж. д. Рабоче-Крестьянская ул., 48.

РАЗНЫЕ.

Г. ЧЕЛЯБИНСК. Маслосоюз. Масло. Советская ул., 15.

Мельстрой, акц. о-во. Предметы мельничного оборудования. Рабоче - Крестьянская ул., 34.

Москвошвей. Готовое платье. Рабоче-Крестьянская ул., 59.

Окрдеткомиссия (гос.). Лото. Горсад.

Окрдеткомиссия. Лото. Остров на реке Миассе.

Окружной Кооперативно - Промысловый Союз Охотников. Охотничьи принадлежности и припасы. Рабоче-Крестьянская ул., 39.

Промкомбинат. Оптово - роничная. Обувь и кожа. Рабоче-Крестьянская ул., 38.

Севзапторг. Склад. Тряпье и кости. Ул. Спартака, 2.

Сельмаш. Оптово-розничная. С.-х. машины. Рабоче-Крестьянская ул., 33.

Текстильсиндикат. Оптовая. Мануфактура. Рабоче-Крестьянская ул., 47.

Щипицыны, бр. А. И. и П. И. Рыба. Ул. Коммуны, 40.

ПО ОКРУГУ. «Кино-Восход», т-во. Кинотеатр. С. Мишкино, того же района.

СМЕШАННЫЕ.

Г. ЧЕЛЯБИНСК. «Кооператор» (кооп.), интегральное об'единение. Разные товары. Ул. Труда, 18.

«Красная Звезда» (кооп.), об'единение инвалидов. Разные товары. Базар, № 2.

Окрсоюз (кооп.). Бакалея, галантерея и друг. Базар, № 2.

Селькустсоюз (кооп.). Оптовая. Щепные товары, кожтовары и гончарные изделия. Ул Елькина, 31.

Соколов, Ф. П. Разные товары. Рабоче-Крестьянская ул., 48.

Промкомбинат. Ул. Труда, 17.

ТПО Ом. ж. д. (кооп.). Разные товары. Базарная ул.

ТПО С.-Зл. ж. д. (кооп.). Разные товары. Уг. Базарной и Рабоче-Крестьянской.

Уралторг, акц. о-во. Разные товары. Базар, № 2.

Уралторг, маг. № 1. Бакалея, галантерея, мануфактура, кожа, обувь и друг. Улица Труда, 28.

Церабкооп. Разные товары. Базар, № 2.

Церабкооп. Разные товары. Переселенческая ул., 448.

Церабкооп. Разные товары. Рабоче-Крестьянская ул., 43.

Церабкооп. Разные товары. Рабоче-Крестьянская ул., 46-а.

Церабкооп. Разные товары. Рабоче-Крестьянская ул., 62.

Церабкооп. Разные товары. Рабоче-Крестьянская ул., 71.

ПО ОКРУГУ. Богомолов, Н. Д. Бакалея, галантерея, мануфактура, кожа и железо. С. Щучье, того же района.

«Заимка» (кооп.), Щучанское с.-х. т-во. Мануфактура, галантерея и бакалея. С. Щучье, того же района.

Мишкинское Потреб. О-во (кооп.). Бакалея и др. товары. Ст. Мишкино, того же района.

Промкомбинат. Оптовая. Разные товары. Рабоче-Крестьянская ул.

Татрынгуловское С.-Х. Кредитное Т-во (кооп.). Оптово-розничная. Хлеб, сырье и пушнина. С. Альменево, Катайск. района.

Уралторг, акц. о-во. Оптово-розничная. Разные товары. С. Кочердынское.

Уралторг. Мануфактура, галантерея, бакалея, железо-скобяные товары и чайная. С. Шумиха, того же района.

Уралторг. Бакалея, галантерея, мануфактура, кожа и железо. С. Щучье, того же района.

Усть-Уйское Потреб. О-во (кооп.). Мануфактура, галантерея, бакалея, обувь и табак. С. Усть-Уйское, того же района.

Челябинский Окрсоюз (кооп.). Мишкинская К-ра. Заготовка и сбыт разных товаров. С. Мишкино, того же района.

Челябинский Сельпромсоюз (кооп.), Мишкинское Отд-пе. Полуоптово-розничная. Разные товары. С. Мишкино, того же района.

Шадринский округ.

ХЛЕБ, ЗЕРНО, ФУРАЖ.

Г. ШАДРИНСК. Хлебопродукт, акц. о-во. Хлеб. Ул. Октябрьской Революции, 78.

Шадринский Промкомбинат (гос.). маг. № 2. Мука.

ПО ОКРУГУ. «Заря», артель (кооп.). Хлеб, зерно, кожа и щетина. С. Белое.

БАКАЛЕЯ И ГАСТРОНОМИЯ.

Г. ШАДРИНСК. Окружное Кооперативное Инвалидное Об'единение (кооп.). Бакалея. Трудовая ул., 7.

Потреб. О-во (кооп.). Бакалея, вино и гастрономия. Трудовая ул.

Уралторг, акц. о-во. Бакалея и железоскобяные товары. Трудовая ул., 86.

СТОЛОВЫЕ, ПИВНЫЕ, БИЛЛИАРДНЫЕ.

Г. ШАДРИНСК. Курганский Промкомбинат. Базсклад. Пиво.

Неверов, М. К. Биллиардная. Горсад.

ПО ОКРУГУ. Ефремов, И. Е. Буфет. Ст. Камышлов.

Лапин, М. А. Пиво. Г. Камышлов, улица Свободы.

ЖИВОТНОЕ СЫРЬЕ И ГОТОВАЯ ОБУВЬ.

Г. ШАДРИНСК. Кожсиндикат, акц. о-во. Кожсырье и готовая обувь. Ул. Февральской Революции, 81.

Русавторг, акц. о-во. Конский волос, кожсырье, шерсть и коровьи хвосты. Дальняя ул., 10.

ПО ОКРУГУ. «Заря», артель (кооп.). Кожа, щетина, хлеб и зерно. С. Белое.

МЕТАЛЛИЧЕСКИЕ ИЗДЕЛИЯ, ПОСУДА И СКОБЯНЫЕ ТОВАРЫ.

Г. ШАДРИНСК. Потреб. О-во (кооп.), маг. № 3. Посуда, вино и гастрономия. Трудовая ул.

Уралторг, акц. о-во. Железо-скобяные товары и бакалея. Трудовая ул., 86.

ТРАНСПОРТ И УПАКОВКА.

Г. ШАДРИНСК. «Красный обоз», Ломовая артель (частн.). Перевозка грузов. Ул. К. Маркса, 47.

«Транспорт», акц. о-во. К-ра. Перевозка грузов. Ул. Ленина, 109.

РАЗНЫЕ.

Г. ШАДРИНСК. Лесозаготовительный Подотдел Земельного Управления. Лесоматериалы и дрова. Советская ул., 91.

Маслоэкспорт Госторга. Масло.

Нефтесиндикат. Нефтепродукты. Близ ст. Шадринск.

Областной С.-Х. Банк. С.-х. кредит. Ленинская ул., 116.

Окрселькустсоюз (кооп.). С.-х. машины и орудия. Советская, 91.

Окружное Кооперативное Об'единение. Предметы роскоши. Уг. Ленинской и Трудовой ул., 99.

Окружной Союз Потреб. О-в (кооп.). К-ра. Ул. Луначарского, 10.

Окружной Союз Потреб. О-в. Оптовая. Склад товаров. Предметы роскоши. Ул. Луначарского, 10.

Окрселькустсоюз. К-ра. Ул. Луначарского, 12.

Потреб. О-во, маг. № 3. Предметы роскоши. Трудовая ул.

Потреб. О-во, маг. № 5. Предметы роскоши. Трудовая ул.

Уралторг, акц. о-во. Предметы роскоши Трудовая ул., 86.

Уралмедторг, акц. о-во. Аптека. Трудовая ул., 59.

«Урал». Окрисполкома. Гостиница. Уг. ул. Ленина и Р. Люксембург.

СМЕШАННЫЕ.

Г. ШАДРИНСК. Мокеев, В. И. и **К-о**, т-во (частн.). Бакалея, москательные товары, парфюмерия, канцелярские принадлежности и пр. Трудовая ул., 69.

Окркомпом. Бакалея, вино и табачные изделия. Трудовая ул., 4.

Окружная Инвалидная Кооперация. Бакалея, мануфактура, посуда и кожевенные товары. Уг. ул. Ленина и Трудовой, 99.

Окружной Союз Потреб. О-в (кооп.). Оптовая. Разные товары. Уг. Трудовой ул. и ул. Коммуны.

Панышин, И. Д. и **К-о**, торговое т-во (частн.). Галантерея, табак, москательные и скобяные товары. Трудовая ул.

Потреб. О-во (кооп.), маг. № 1. Бакалея, кожевенные и железо-скобяные товары. Трудовая ул.

ТПО (кооп.). Пермск. ж. д. Мануфактура, галантерея, бакалея. Ул. Октябрьской Революции, 84.

Уралторг, акц. о-во. Мануфактура, бакалея, галантерея и железо-скобяные товары. Трудовая ул., 86.

Шадринский Промкомбинат. Мука, валеная обувь и др. товары. Здание бывш. винного склада.

Шадринский Промкомбинат, маг. № 1. Мануфактура, валеная и кожаная обувь, бакалея. Уг. ул. Трудовой и Октябрьской Революции.

ПО ОКРУГУ. Закамышловское Кредитное Т-во (кооп.). Бакалея, галантерея, кожевенные и железо-скобяные товары. Г. Камышлов, уг. ул. Карла Маркса и Ирбитской.

Китайское Потреб. О-во (кооп.). Оптово-розничная. Мануфактура, кожа, бакалея, галантерея и др. С. Китайское Советск. ул.

Окрпотребсоюз (кооп.). Галантерея, мануфактура, скобяные, кожевенные и друг. товары. С. Каменское, пл. 25 Октября, д. бывш. Соснина.

Потреб. О-во (кооп.). Бакалея, мануфактура, кожевенные, скобяные и др. товары. С. Каменское, ул. Ленина, 122.

I Советское Потреб. О-во. Бакалея, мануфактура, кожевенные и железо-скобяные товары. Г. Камышлов, Верхне-Базарная пл.

I Советское Потреб. О-во. Бакалея, гастрономия, кожевенные и железо-скобяные товары. Г. Камышлов, ул. Свободы, д. 9.

Шадринский Потребсоюз (кооп.). Оптовая. База. Мануфактура, галантерея, посуда и др. товары. С. Китайское, ул. Ленина.

Шадринский Потребсоюз. Оптовая. Базсклад. Мануфактура, посуда, галантерея и др. С. Китайское, Советская ул.

СЕВЕРО-КАВКАЗСКИЙ КРАЙ.

Армавирский окр.

ХЛЕБ, ЗЕРНО И ФУРАЖ.

Г. АРМАВИР. Балоянц, А. М. Ссыпка зерно-продуктов. Старый Базар, лавка 24.

Вартанов, М. А. Ссыпка зерно-продуктов. Старый Базар.

Григорянц, Е. А. Ссыпка зерно-продуктов. Старый Базар, лавка 89.

Грищенко, И. Ф. Ссыпка зерно-продуктов. Привокзальная ул., 40.

Гукасов, Г. Ф. Ссыпка зерно-продуктов. Георгиевская ул., 75.

Денисов, В. В. Ссыпка зерно-продуктов. Привокзальная ул., 81.

Зарисораки, Д. Г. Ссыпка зерно-продуктов. Привокзальная ул., 74.

Казарянц, А. М. Ссыпка зерно-продуктов. Лабинская ул., 29.

Керкельзни, А. М. Ссыпка зерно-продуктов. Привокзальная ул., 25.

Козьмин, М. А. Ссыпка зерно-продуктов. Привокзальная ул., 7.

Матевосянц, Е. А. Ссыпка зерно-продуктов. Урупская ул., 59.

Назаров, А. Т. Ссыпка зерно-продуктов. Уг. Урупской и Михайловской ул.

Ржонд, С. А. Ссыпка зерно-продуктов. Привокзальная ул., 7.

Хлебопродукт, акц. о-во. Заготовка хлебных продуктов. Ул. Ленина, 58.

Шехованов, И. И. Ссыпка зерно-продуктов. Привокзальная ул., 5.

ПО ОКРУГУ. Армавирский Сельсоюз (кооп.). Базисный склад. Зерно-продукты. Ст. Курганная, С.-Кав. ж. д.

Бакланов, В. Ф. Зерно-продукты. Ст. Невинномысская, С.-Кав. ж. д.

Вартанов, Х. А. Ссыпка хлеба. Ст. Успенская, С.-Кав. ж. д.

Воронин, К. А. Ссыпка хлеба. Ст. Гулькевичи, С.-Кав. ж. д.

Гордиенко, О. А. Зерно-продукты. Ст. Невинномысская, С.-Кав. ж. д., Шоссейная ул.

Грищенко, В. М. Зерно-продукты. Ст. Невинномысская, С.-Кав. ж. д., Красная ул.

ЕПО (кооп.). Ссыпка зерна. Ст. Лабинская, С.-Кав. ж. д.

Жданошвилли, Р. Зерно и мука. Г. Кропоткин.

Тарычев. Скупка зерно-продуктов. Ст. Невинномысская, С.-Кав. ж. д., Шоссейная ул.

Картухов, И. Зерно и мука. Г. Кропоткин.

Коллектив Безработных Хлебопеков. Зерно и мука. Г. Кропоткин.

Курбай, М. О. Зерно и мука. Г. Кропоткин.

Мебель, Я. Д. Ссыпка зерно-продуктов. Ст. Лабинская, С.-Кав. ж. д., Красная ул.

Потреб. О-во (кооп.). Ссыпка хлеба. Стан. Урупская.

Рубен, Я. С. Ссыпка зерна. Ст. Лабинская, С.-Кав. ж. д., Старый Базар.

Свистунов, С. К. Зерно-продукты. С. Казьминское.

С.-Х. Т-во (кооп.). Ссыпка зерна. Ст. Лабинская, С.-Кав. ж. д., Старый Базар.

Тарычев. Скупка зерно-продуктов. Ст. Михайловская, С.-Кав. ж. д.

Татаренко, С. Е. Ссыпка зерна. Ст. Лабинская, С.-Кав. ж. д. Старый Базар.

Фатиев, Г. Зерно и мука. Г. Кропоткин.

Хельмиадис, Я. С. Ссыпка хлеба. Ст. Кубанская, С.-Кав. ж. д.

Хлебопродукт, акц. о-во. Ссыпка зерно-продуктов. Г. Кропоткин.

Хлебопродукт. Заготовка зерно-продуктов. Ст. Курганная, С.-Кав. ж. д.

Хлебопродукт. Ссыпка хлеба. Ст. Лабинская, С.-Кав. ж. д., Красная ул.

Хлебопродукт. Скупка зерно-продуктов. Ст. Термигое, С.-Кав. ж. д.

Хрисоходис, Л. Ссыпка хлеба. Ст. Курганная, С.-Кав. ж. д.

Чентемиров, И. Ссыпка хлеба. Ст. Михайловская, С.-Кав. ж. д.

Чумаченко, А. А. Ссыпка хлеба. Ст. Кубанская, С.-Кав. ж. д.

БАКАЛЕЯ.

Г. АРМАВИР. Вайнштейн, Я. М. Семячки. Ул. Бухарина, 86.

Каракашев, Е. П. Бакалея. Привокзальная ул., 18.

ПО ОКРУГУ. Жеребцов, М. И. Подсолнечное масло. С. Ново-Михайловское.

ГАСТРОНОМИЯ И ВИНА.

Г. АРМАВИР. «Алазан», т-во (частн.). Склад. Вино. Привокзальная ул., 20.

Бесарабенко, В. П. Полуоптовая. Склад. Вино. Первомайская ул.

Бетунханов, М. А. Вино и гастрономия. Ул. К. Маркса, 43.

Винтрест. Оптово-Розничная. Вино. Свищи, 54.

Гюльназаров, С. С. Вино и гастрономия. Старый Базар.

Калонтарянц, А. Т. Склад. Вино. Ул. Ленина, 64.

Калустянц, М. А. Вино и гастрономия. Привокзальная ул., 20.

Карибов, Л. С. Вино и гастрономия. Старый Базар.

Кикаушвилли, З. Ф. Вино и гастрономия. Старый Базар.

Курилович, И. П. Вино и гастрономия. Ст. Армавир I, С.-Кав. ж. д.

Мкртычанц, А. А. Склад. Вино. Ул. Ленина, 99.

Нагорный, Ф. Г. Вино и бакалея. Сенная ул., 42.

Потыкянц, А. М. Вино и гастрономия. Привокзальная ул., 20.

Сааков, Г. И. Вино и гастрономия. Старый Базар, лавка № 59.

Тей-Муразов, Б. Т. Склад. Вино. Первомайская ул., 58.

Тер-Авенсянц. Склад. Вино. Первомайская ул., 58.

Церабкооп. Вино и гастрономия. Ул. Ленина, 58.

Чивелин, А. Э. Склад. Вино. Ул. Ленина, 100.

ПО ОКРУГУ. Авакянц, А. Д. Вино и гастрономия. Ст. Попутная.

Аветиков. Гастрономия. Стан. Григорипольская.

Айвазов, К. С. Вино и гастрономия. Ст. Гулькевичи, С.-Кав. ж. д.

Акопянц, А. Вино и гастрономия. С. Ново-Михайловское.

Алавердов, В. Оптовая. Вино. Ст. Лабинская, С.-Кав. ж. д.

Аладжнев, Ш. Вино и гастрономия. Г. Кропоткин.

Амиров, С. Вино и гастрономия. Ст. Константиновская, пристань р. Дона.

Амоношвилли, И. Вино и гастрономия. Ст. Михайловская, С.-Кав. ж. д.

Арутюнов. Вино и гастрономия. Ст. Богословская, С.-Кав. ж. д.

Бабинов, А. А. Вино и гастрономия. Ст. Отрадная, С.-Кав. ж. д.

Баяров, И. Б. Вино и гастрономия. Ст. Тифлисская.

Беленькова, А. Вино и гастрономия. Ст. Михайловская, С.-Кав. ж. д.

Бондаренко, Ф. Н. Вино и гастрономия. Ст. Н. Кубанская, С.-Кав. ж. д.

Власов, С. А. Вино и гастрономия. Стан. Спокойная.

Гоманков, И. Ф. Вино и гастрономия. Стан. Воздвиженская.

Госторг. Водочные изделия. Г. Кропоткин.

Григоянц, Н. И. Вино. Ст. Невинномысская, С.-Кав. ж. д. Красная пл.

«Грузия», частн. т-во. Оптовая. Вино и гастрономия. Ст. Лабинская, С.-Кав. ж. д. Красная ул.

Данов, Г. Вино и гастрономия. Стан. Надежная.

Евлин. Вино и гастрономия. Стан. Вознесенская.

Евлин. Вино и гастрономия. Стан. Упорная.

ЕПО (кооп). Вино. Стан. Чалмыкская.

Ермаковский, Б. П. Вино. Ст. Невинномысская, С.-Кав. ж. д.

Кавказское ЕПО (кооп). Вино. Ст. Кавказская, С.-Кав. ж. д.

Каменноотрадское ЕПО (кооп.). Вино и гастрономия. Стан. Каменнобродская.

Карапетянц, К. Х. Вино и гастрономия. Стан. Вознесенская.

Кариюнов, Н. А. Гастрономия. Стан. Кубанская, С.-Кав. ж. д.

Карламанов, Э. Вино и гастрономия. Стан. Передовая.

Кегорянц, А. К. Вино. Стан. Казьминское.

Кононенко, С. К. Вино и гастрономия. Ст. Лабинская, С.-Кав. ж. д., Красная ул., 17.

Маляцкий, Т. М. Вино. Стан. Н. Троицкая.

Мелькунянц, Е. П. Вино и гастрономия. Хутор Геймановский.

Микиртумов, А. Вино и гастрономия. Г. Кропоткин.

Мултанов, Л. Вино и гастрономия. Г. Крапоткин.

Найденов, Т. Вино и гастрономия. Г. Крапоткин.

Ново-Михайловское С.-Х. Т-во (кооп.) Вино и гастрономия. С. Ново-Михайловское.

Отрошвилли, Н. Склад. Вино. Г. Крапоткин.

Петросянц, В. Вино и гастрономия. Стан. Тенгинская.

Поддубный. Вино и гастрономия. Стан. Упорная.

Потреб. О-во (кооп.). Гастрономия. Стан. Прочнокопская.

Потреб. О-во. Вино и гастрономия. С. Н.-Кубанское.

Потреб. О-во. Вино и гастрономия. Стан. Александровская.

Рахвашвилли, М. Склад. Вино. Г. Крапоткин.

Рождественское ЕПО (кооп.). Вино, гастрономия и пиво. Стан. Рождественская.

Савичева, А. М. Вино. Ст. Невинномысская, С.-Кав. ж. д.

Сарайдарянц, Г. Г. Вино. Стан. Н-Александровская.

Сарайдарянц, А. Склад. Вино. Г. Крапоткин.

Саркисов, С. Б. Вино, гастрономия. Стан. Темнолесская.

Степанянц, С. С. Вино и гастрономия. Стан. Темиргоевская.

С.-Х. Т-во (кооп.). Вино и гастрономия. Стан. Бессарабская.

С.-Х. Т-во. Вино. Стан. Владимирская.

С.-Х. Т-во. Вино. Стан. Константиновская.

С.-Х. Т-во. Вино. Стан. Михайловская, С.-Кав. ж. д.

С.-Х. Т-во. Вино и гастрономия. Стан. Темиргоевская.

С.-Х. Т-во. Вино. Ст. Убежинская, С.-Кав. ж. д.

С.-Х. Т-во. Вино и гастрономия. Стан. Григорипольская.

Татулов, М. Вино и гастрономия. Г. Крапоткин.

Григорянц, Х. К. Вино и гастрономия. Стан. Темиргоевская.

«Труд», артель инвалидов. Вино и гастрономия. Ст. Лабинская, С.-Кав. ж. д., Красная ул.

Файнер, Ф. А. Гастрономия. С. Мирное.

Федин, Г. Х. Вино и гастрономия. Ст. Лабинская, С.-Кав. ж. д., Красная ул.

Халинов, М. Вино и гастрономия. Г. Крапоткин.

Чахрадзе, А. Винсклад. Г. Крапоткин.

Чекилов, Ф. Ф. Вино и гастрономия. Ст. Ольгинская, С.-Кав. ж. д.

Чилингарянц, В. Вино и гастрономия. Г. Крапоткин.

Шаушвилли, Л. Я. Гастрономия. Стан. Бессарабская.

Шеймуразов, Т. А. Вино и гастрономия. Стан. Петропавловская.

СТОЛОВЫЕ, ПИВНЫЕ И БИЛЛИАРДНЫЕ.

Г. АРМАВИР. Берешвили, В. Х. Буфет при вокзале.

Кобылин, М. М. Пиво. Ул. Ленина, 91.

Нарпит, паевое т-во. Биллиардная. Улица Ленина, 42.

Нарпит. Биллиардная. Привокзальная ул., 21.

«Палермо», Арухотнов, Г. С. Ресторан. Привокзальная ул., 16.

«Прогресс», Нарпита. Столовая. Ул. Ленина, 42.

Челидзе, А. Г. Склад. Пиво. Набережная ул., 68.

ПО ОКРУГУ. Аваков, А. С. Буфет. Ст. Богословская, С.-Кав. ж. д.

Вартанов, К. А. Буфет. Стан. Васниватская.

Гладковская, Э. А. Буфет III класса. Ст. Гулькевичи, С.-Кав. ж. д., вокзал.

Деркунская, Ф. Пиво. Ст. Лабинская, С.-Кав. ж. д., Базар.

Каспарянц, К. И. Буфет при вокзале. Ст. Овечка, С.-Кав. ж. д.

Медский, М. Буфет. Г. Крапоткин.

Петрайков. Пиво. Стан. Петропавловская.

Сарайдарянц, Г. Г. Пиво и вино. Стан. Н.-Александровская.

Темижбекское ЕПО (кооп.). Столовая. Ст. Темижбекская, С.-Кав. ж. д.

Федоров, Д. Столовая. Ст. Курганная, С.-Кав. ж. д.

Филенко, Д. М. Столовая с вином. Стан. Спокойная.

Шахбазов, Н. Столовая с вином. Стан. Отрадная.

Шепельковский, З. А. Буфет. Ст. Курганная, С.-Кав. ж. д.

ЛЕСНЫЕ МАТЕРИАЛЫ, ДРОВА, ТВЕРДОЕ МИНЕРАЛЬНОЕ ТОПЛИВО.

Г. АРМАВИР. Волгокаспийлес. Лесоматериалы. Урупская пл.

«Донуголь» (гос.). Каменный уголь. Железнодорожная ул.

Полесторг (гос.). Лесоматериалы. Первомайская ул., 58.

НЕФТЕПРОДУКТЫ.

Г. АРМАВИР. Нефтесиндикат. Нефтепродукты. Железнодорожная ул., 21.

ПО ОКРУГУ. Нефтесиндикат. Горючие вещества. Г. Крапоткин.

Нефтесиндикат. Нефтесклад. Ст. Лабинская, С.-Кав. ж. д., вокзал.

МАНУФАКТУРА И ГАЛАНТЕРЕЯ.

Г. АРМАВИР. Камвольтрест. Мануфактура. Ул. Ленина, 54.

2-е Льноправление (гос.). Оптовая. Мануфактура. Первомайская ул.

Сарпинтрест. Оптово-розничная. Мануфактура. Первомайская ул., 49.

Текстильсиндикат. Мануфактура. Уг. Первомайской и ул. Троцкого.

Церабкооп. Мануфактура. Уг. ул. Ленина и Первомайской.

ПО ОКРУГУ. ЕПО (кооп.). Мануфактура и галантерея. Ст. Лабинская, С.-Кав. ж. д., Красная ул.

МАШИНЫ, ДВИГАТЕЛИ, С.-Х. ОРУДИЯ.

Г. АРМАВИР. Госсельсклад. С.-х. орудия. Железнодорожная ул., 17.

Госторг. С.-х. машины и орудия. Ул. Ленина, 109.

Сельмаш (гос.). С.-х. машины. Железнодорожная ул., 42.

УНИВЕРСАЛЬНЫЕ МАГАЗИНЫ.

Г. АРМАВИР. Арменторг (гос.). Универмаг. Первомайская ул., 56.

Госторг. Универмаг. Ул. Троцкого, 104.

ТПО, С.-Кав. ж. д. Северо-Кавказск. потреб. о-во (кооп.). Универмаг. Ул. Ленина, 62.

Церабкооп. Универмаг. Ул. Ленина, 58.

Ювактор, акц. о-во (гос.). Универмаг. Первомайская ул., 53.

ТРАНСПОРТ.

Г. АРМАВИР. Автопромторг (гос.). Автомобильный транспорт и прокат велосипедов. Ул. Ленина, 99.

Моспогруз (гос.). Транспорт грузов. Ул. К. Маркса, 42.

«Транспорт» (гос.). Транспорт грузов. Ул. К. Маркса, 37.

ПО ОКРУГУ. Артель Грузчиков. Погрузка товаров. Г. Крапоткин.

РАЗНЫЕ.

Г. АРМАВИР. Госрыбсиндикат. Рыба. Старый Базар, лавка № 10.

Деткомиссия (гос.). Гостиница. Первомайская ул., 66.

«Кавминэкспорт» (гос.). Минеральные воды. Ул. Троцкого, 97.

Кожсиндикат. Обувь. Первомайская ул., 51.

Корниенко, Д. Д. Рогатый скот. Маломинская ул., 101.

Ленинградодежда (гос.). Готовая одежда. Ул. Ленина, 58.

Резинотрест. Резиновые изделия. Первомайская ул., 54.

«Химуголь» (гос.). Оптово-розничная. Разные химические продукты. Привокзальная ул., 168.

ПО ОКРУГУ. Карлюков, Т. С. Скупка скота. Ст. Богословская, С.-Кав. ж. д.

Старун, С. К. Скупка скота. Ст. Богословская, С.-Кав. ж. д.

СМЕШАННЫЕ.

Г. АРМАВИР. Ювкрайсоюз (гос.). Разные товары. Первомайская ул., 58.

ПО ОКРУГУ. Армавирский Сельсоюз (кооп.). Разные товары. Г. Крапоткин.

«АСТ», Армавирское с.-х. т-во. Разные товары. Стан. Александровская.

Богословское С.-Х. Т-во. Разные товары. Ст. Богословская, С.-Кав. ж. д.

Ванновское Потреб. О-во (кооп.). Разные товары. С. Ванновское.

Владимирское ЕПО (кооп.). Разные товары. Стан. Владимирская.

Вознесенское ЕПО (кооп.). Разные товары. Стан. Вознесенская.

Вознесенское С.-Х. Т-во (кооп.). Разные товары. Стан. Вознесенская.

Гулькевическое С.-Х. Т-во (кооп.). Разные товары. Ст. Гулькевичи, С.-Кав. ж. д.

ЕПО (кооп.). Разные товары. Стан. Михайловская.

ЕПО. Разные товары. Стан. Петропавловская.

ЕПО. Разные товары. Ст. Родниковская, С.-Кав. ж. д.

ЕПО. Разные товары. Ст. Темиргоевская, С.-Кав. ж. д.

ЕПО. Разные товары. Стан. Теншинская.

Кавказское Потреб. О-во (кооп.). Разные товары. Ст. Кавказская, С.-Кав. ж. д.

Казанское Потреб. О-во (кооп.). Разные товары. Стан. Казанская.

Калмыков. Разные товары. Ст. Лабинская, С.-Кав. ж. д.

Козьминское ЕПО (кооп.). Разные товары. Стан. Козьминская.

Крапоткинское С.-Х. Т-во (кооп.). Разные товары. Г. Крапоткин.

Кубторг. Разные товары. Г. Крапоткин.

Кургановское ЕПО (кооп.). Разные товары. Ст. Курганная, С.-Кав. ж. д.

Крайсоюз, Лабинское аг-ство (кооп.). Разные товары. Ст. Лабинская, С.-Кав. ж. д., Красная ул.

Логвинское Потреб. О-во (кооп.). Разные товары. С. Логвинское.

«Наша Жизнь», артель инвалидов. Разные товары. Стан. Успенская.

Невинномысское ЕПО (кооп.). Разные товары. Ст. Невинномысская, С.-Кав. ж. д., Церковная пл.

Невиномысское С.-Х. Т-во (кооп.). Разные товары. Ст. Невинномысская, С.-Кав. жел. дор.

Ново-Александровское С.-Х. Т-во (кооп.). Разные товары. Стан. Н.-Александровская.

Ново-Владимирское ЕПО (кооп.). Разные товары. Стан. Н.-Владимирская.

Ново-Михайловское ЕПО (кооп.). Разные товары. Стан. Н.-Владимирская.

Потреб О-во (кооп.). Разные товары. Стан. Н.-Александровская.

Потреб. О-во. Разные товары. Ст. Коноково, С.-Кав. ж. д.

Потреб. О-во. Разные товары. Ст. Н.-Кубанское, С.-Кав. ж. д.

Потреб. О-во. Разные товары. Стан. Отрадная.

Потреб. О-во. Разные товары. Стан. Попутная.

Потреб. О-во. Разные товары. Стан. Ново-Троицкая.

Потреб. О-во. Разные товары. Стан. Урупская.

Пчеловодное О-во (кооп). Разные товары. Стан. Отрадная.

Самодошвилли, М. А. Разные товары. Стан. Коладихинская.

«Свободный Труд», Коммуна. Разные товары. Хутор Северинск.

Сенчилеевское ЕПО (кооп.). Разные товары. Стан. Сенчилеевская.

С.-Х. Т-во (кооп.). Разные товары. Стан. Галмыкская.

С.-Х. Т-во. Разные товары. Стан. Зассовская.

С.-Х. Т-во. Разные товары. Ст. Коноково, С.-Кав. ж. д.

С.-Х. Т-во. Разные товары. Ст. Курганная, С.-Кав. ж. д.

С.-Х. Т-во. Разные товары. Ст. Лабинская, С.-Кав. ж. д., Старый Базар.

С.-Х. Т-во. Разные товары. Стан. Н.-Алексеевск.

С.-Х. Т-во. Разные товары. Ст. Овечка, С.-Кав. ж. д.

С.-Х. Т-во. Разные товары. Стан. Отрадная.

С.-Х. Т-во. Разные товары. Стан. Петропавловская.

С.-Х. Т-во. Разные товары. Стан. Росшеватская.

С.-Х. Т-во. Разные товары. Ст. Темиргоевская, С.-Кав. ж. д.

С.-Х. Т-во. Разные товары. Стан. Удобная.

С.-Х. Т-во. Разные товары. Стан. Урупская.

Тифлисское Потреб. О-во (кооп.). Разные товары. Стан. Тифлисская.

ТПО, С.-Кав. ж. д. (кооп.). Разные товары. Г. Крапоткин.

ТПО С.-Кав. ж. д. Разные товары. Ст. Невинномысская, С.-Кав. ж. д.

Упорненское ЕПО (кооп.). Разные товары. Стан. Упорная.

Ювкрайсоюз. Оптовая. Разные товары. Г. Крапоткин.

Донецкий окр.

ХЛЕБ, ЗЕРНО И ФУРАЖ.

Г. МИЛЛЕРОВО. «Коопмука». Мука. Пролетарская ул., 20.

ПО ОКРУГУ. Госторг. Заготовка хлебопродуктов. Хутор Рабочий, Л. Калитвенского района.

Кобзев, В. И. Бакалея. Красная пл.

Миллеровский Госмаслозавод № 4. Заготовка подсолнухов. Хутор «Рабочий», Л.-Калитвенского р.

Миллеровское С.-Х. Кредитное Кооперативное Т-во. Бакалея и кожтовары. Красная пл.

Подтелковское ЕПО (кооп.). Соль. Ул. им. Ленина.

Подтелковское ЕПО. Бакалея и гастрономия. Ул. им. Ленина.

БАКАЛЕЯ, ГАСТРОНОМИЯ И ВИНО.

Г. МИЛЛЕРОВО. «Аракс», Мартиросянц, Р. К. Вино. Красная пл., 6.

Госспирт. Водочные изделия. Красная пл.

Подтелковское ЕПО (кооп.). Гастрономия и бакалея. Ул. им. Ленина.

ПО ОКРУГУ. «Свой Труд», Н.-Калиновское потреб. о-во (кооп.). Спиртные напитки. Слб. Поздеевка, Н.-Ольховского Криворожского РИК'а.

СТОЛОВЫЕ, ПИВНЫЕ И БИЛЛИАРДНЫЕ.

Г. МИЛЛЕРОВО. «Донецкая Бавария», бр. Дворжак, склад № 2. Полуоптовая. Пиво. Ул. Парижской Коммуны, 5.

Карибов, Я. А. Столовая с пивом. Улица им. Ленина, 9.

Кеворков, К. А. Буфет с крепкими напитками. Вокзал.

Крестьянский Комитет О-ва Взаимопомощи. Столовая и пиво. Красная пл.

Подтелковское ЕПО (кооп.). Склад. Пиво. Вокзальная ул., 19.

ПО ОКРУГУ. Коллектив безработных при Донецкой Окр. Инспекции Труда. Столовая. Ст. Мальчевская, Ю.-В. ж. д.

Криворожское Сельское Краевое Крестьянское О-во Взаимопомощи. Столовая с пивом. С. Криворожское.

Рустамов, Е. З. Буфет. Хутор Рабочий, Л.-Калитвенского р., вокзал I класса.

КОЖИ (ПОЛУФАБРИКАТ) И МАНУФАКТУРА.

Г. МИЛЛЕРОВО. Миллеровское С.-Х. Кредитное Кооперативное Т-во. Кожтовары и бакалея. Красная пл.

Подтелковское ЕПО. Кожа и мануфактура. Красная пл.

«Севдос», Северо-Донской союз с.-х. и трудовых кооперативов. Кожа и мануфактура. Красная пл.

МАШИНЫ, ДВИГАТЕЛИ И С.-Х. ОРУДИЯ.

Г. МИЛЛЕРОВО. Госсельсклад. С.-х. машины и с.-х. инвентарь. Красная пл.

Госторг. Машины и части к ним. Красная пл.

Госторг. Тракторы и принадлежности к ним. Красная пл.

«Севдос», Северо-Донской союз с.-х. и трудовых кооперативов. Части с.-х. машин и железо-скобяной товар. Красная пл.

ПО ОКРУГУ. Чертковское Отделение Северо-Донецкого Союза. Земледельческие орудия. Хутор «Рабочий», Л. Калитвенского района.

РАЗНЫЕ.

Г. МИЛЛЕРОВО. Донецкий Окружной Отдел Труда. Гостиница. Ул. им. Ленина, 5-а.

Донпросснаб (гос.). Писчебумажные и канцелярские принадлежности и книги. Ул. им. Ленина, 8.

ОДВФ. Кино-театр. Ул. им. Троцкого, 13.

«Севдос», Северо-Донской Союз С.-Х. и трудовых кооперативов. Железо-скобяные товары, посуда и части с.-х. машин. Красная пл.

«Транспорт», акц. о-во. Транспортирование товаров. Ул. Плеханова, 5.

ПО ОКРУГУ. Наркомвнуторг. Мясохладобойня. Яйца, мясо и птица. С. Меново, ул. Ленина.

Нефтесиндикат. Склад. Нефтепродукты. Хутор «Рабочий», Л. Калитвенского района.

СМЕШАННЫЕ.

Г. МИЛЛЕРОВО. Подтелковское ЕПО (кооп.). Мануфактура, кожа и бакалея. Ул. им. Ленина.

Севкавкрайсоюз (кооп.). Мануфактура, кожа, бакалея и галантерея. Ул. им. Ленина.

ПО ОКРУГУ. Мальчевско-Помимское Потреб. О-во (кооп.). Мануфактура, бакалея, галантерея и железо-скобяные товары. Ст. Мальчевская, Ю.-В. ж. д.

Маньково-Калитвенское Потреб. О-во. Разные товары. Хутор «Рабочий», Л.-Калитвенского района.

Мешковское Потреб. О-во. Мануфактура, галантерея, бакалея, кожа, вино, скобяные товары и табачные изделия. Слоб. Мешковская.

Мешковское Потреб. О-во. Мануфактура, соль, керосин, гвозди, галантерея, кожевенные изделия и вино. Слоб. Казанская, Советская ул.

Титовское Потреб. О-во. Мануфактура, бакалея, галантерея и железо-скобяные товары. Слоб. Титовка.

Донской окр.

ХЛЕБ, ЗЕРНО И ФУРАЖ.

Г. РОСТОВ Н/Д. Бородовский, Б. А., Шмеркин, И. А. и Нежинский, Л. Я. Полуоптовая. Мука. Тургеневская ул., 62.

Высоковский, П. Н. Полуоптовая. Мука. Тургеневская ул., 56.

Госсельсклады УНКЗ, Ростовское отделение. Семена. Ул. Энгельса, 89.

Госбанк, Юго-Вост. отделение. Заготовка и переработка экспортн. хлеба и масл. семян. Ул. Энгельса, 65.

Дукельский, И. Д., Бердичевский, А. С., Мошленский, Д. А. Полуоптовая. Мука. Тургеневская ул., 60.

ДКО, Ростовское Отделение. Склад № 18. Мука. Николаевский пер., 18.

Краймельотдел, Ростовское Отделение. Мука. Тургеневская ул., 52.

Меламедов, С. М. Полуоптовая. Мука. Тургеневская ул., 58.

Полунов, Д. А. Полуоптовая. Мука. Тургеневская ул., 54.

Розенберг, М. И. Мука. Николаевская ул., 18.

Ростовское Кооперативное О-во Семеноводства и огородничества. Оптово-розничная. Семена. Старый Базар.

Ростовский Мельселькооп. Полуоптовая. Мука. Старый Базар.

«Хлебопродукт», акц. о-во. Ростовская к-ра. Зернопродукты. Буденовский пр., 83.

Черноморское Сельско-хоз. Т-во. «Союзгер». Ростовское отд-ние. Мука. Николаевский пер., 20.

Шотенберг, С. М. Оптово-розничная. Мука. Ср. Проспект, 21.

«Экспортхлеб», Ростовская к-ра. М. Садовая ул., 21.

«Экспортхлеб». Экспорт хлеба. Береговая ул., 59.

Ювсельсоюз, Ростовское н/Д. Отделение. Хлебо-фураж, с.-х. машины и орудия. Б. Проспект, 23.

ПО ОКРУГУ. Азовское Потреб. О-во (кооп.). Оптовая. Ссыпка хлеба. Г. Азов.

Багаевское 2-е С.-Х. Кооп. Т-во. Полуоптовая. Зернопродукты. Стан. Багаевская, Черкасского окр.

Добрынин, П. И. Оптовая. Скупка зернопродуктов. Г. Азов.

Ейский Коллектив Безработных Хлебников. Оптово-розничная. Зернопродукты. Г. Ейск, Черноморская ул., 33.

Золотовское Потреб. О-во (кооп.). Зернопродукты и скот. С. Золотовское, Семикаракской вол.

Макаровский, Г. Б. Оптовая. Скупка зернопродуктов. Г. Азов.

Мечетинское ЕПО. Полуоптовая. Зернопродукты. Сл. Мечетинская.

Мечетинское С.-Х. Кредитное Т-во. Полуоптовая. Зернопродукты. Сл. Мечетинская.

Мечетинское С.-Х. Кредитное Т-во. Полуоптовая. Зернопродукты. Сл. Гуляй-Борисовская.

Новочеркасская Госмельница, № 7. Мука. Г. Новочеркасск, Азовский базар.

«Хлебопродукт», акц. о-во. Мечетинское отделение. Оптовая. Зернопродукты. Сл. Мечетинская.

«Хлебопродукт», акц. о-во. Азовское отд-ние. Оптовая. Скупка зернопродуктов. Г. Азов.

БУЛОЧНЫЕ И КОНДИТЕРСКИЕ.

Г. РОСТОВ Н/Д. «Возрождение», Дрожжевиноспирт (гос.). Кондитерские изделия. Ул. Энгельса, 63.

«Возрождение», Дрожжевиноспирт. Хлебопекарня. Ул. Энгельса, 84.

Ростовское ЕПО. Кондитерские изделия. Ул. Энгельса, 51.

МЯСО, ДИЧЬ И РЫБА.

Г. РОСТОВ Н/Д. «Азрыба», Ростовское отделение. Оптовая и полуоптовая. Рыба. Тургеневская ул., 39.

Госрыбпром, Ростовское Отделение. (Управление). Московская ул., 57.

Госрыбпром, Ростовское Отделение. Оптовая. Рыба. Старый базар.

Госрыбпром, Ростовское отд-ние. Торгпункт № 1. Рыба. Московская ул., 57.

Госрыбпром, Ростовское отд-ние. Торгпункт № 2. Рыба. Рождественская ул., 58.

Госрыбпром, Юго-Восточное Райторговое отд-ние. Оптово-розничная. Рыба. Воронцовская ул., 2.

«Мясоторг», Ростовское Т-во (частн.). Мясо. Новопоселенский базар.

Мясохладобойня Наркомторга. Уполномоченный по Юго-Востоку. Оптовая. Мясопродукты. Московская ул., 53.

Райтпорт, Е. С. Полуоптовая. Рыба. Воронцовская ул., 8.

Райтпорт, А. С. Рыба. Старый базар.

Хейфец, П. Б. Полуоптовая. Рыба. Воронцовская ул., 4.

ПО ОКРУГУ. Военно-Кооперативное Управление СКВО. Новочеркасское отд-ние. Мясопродукты. Новочеркасск, Азовский базар.

БАКАЛЕЯ.

Г. РОСТОВ Н/Д. Аваканянц, А. А. Полуоптовая. Бакалея. Тургеневская ул., 48.

Акопов, Б. А. Бакалея и вино. Ул. Энгельса, 38.

Аракелов, С. Бакалея и вино. Темерницкая ул., 23.

Аракелов, А. Бакалея и вино. Церковная ул., 52.

Бабаханов, С. О. Полуоптовая. Бакалея. Тургеневская ул., 48.

Белых, П. П. Бакалея и вино. Братский пер., 99.

Берман, Л. Э. Растительное масло. Старый базар.

Богуславский, И. И. Бакалея. Старый базар.

Военно-Кооперативное Управление СКВО. Ростовское н/Д. отд-ние.

Гадахов, Х. Бакалея и вино. Ул. Энгельса, 32.

Глищенко, И. П. и Иванов, А. Н. Оптово-розничная. Чай и кофе. Ул. Энгельса, 31.

Григорянц, А. А. Полуоптовая. Бакалея. Тургеневская ул., 48.

Госторг. Ростовское отд-ние. Колониальные и москательные товары. Большой проспект, 16.

Гурджиян, С. П. Оптовая. Бакалея. Тургеневская ул., 50.

Енаков, К. Е. Бакалея. Старый базар.

«Кавказско-Донское Об'единение», Давидович, Б. А. Бакалея и писчебумажные принадлежности. Буденовский пер., 24.

Маликов, С. Б. Полуоптовая. Бакалея. Тургеневская ул., 48.

Мелик-Миртычьянц, О. Ш. Полуоптовая. Бакалея. М. Садовая ул., 57/38.

Мнацаканов, И. К. Полуоптовая. Бакалея. Тургеневская ул., 42.

Мурадов, Н. З. Полуоптовая. Бакалея. Тургеневская ул., 48.

«Муромпатока», Ростовское отд-ние. Патока. Старый базар.

Погосьянц, А. А. Полуоптовая. Бакалея. Тургеневская ул., 44.

Полесский Спичечный Трест. Ростовское отд-ние. Спички. Ул. Энгельса, 106.

Ростовское ЕПО (кооп.), маг. № 13. Бакалея. Почтовый пер., 92.

Ростовское ЕПО (кооп.), маг. № 18. Бакалея. Малый просп., 57.

Ростовское Коммерческое Аг-ство СКПСА. Фрукты и бакалея. Тургеневская ул., 50.

«Рязпатока», Ростовское отд-ние. Оптовая. Патока. Старый базар.

Сахаротрест, Ростовское отд-ние. Сахар. Ул. Энгельса, 106.

Семенов, М. О. Бакалея и вино. Братский пер., 34.

Семенов, С. К. Бакалея и вино. С. Почтовая ул., 13.

Сольсиндикат, Ростовская к-ра. Оптовая. Соль. Соборный пер., 17.

Сольсиндикат, Юго-Краевая к-ра. Соль. Старый базар.

Табакьянц, Г. Т. Бакалея и вино. Казанский пер., 29.

Хандовудьянц, Т. А. Бакалея и вино. Церковная ул., 2.

«Чаеуправление», Ростовское отд-ние. Оптово-розничная. Чай и кофе. Ул. Энгельса, д. 62.

Шаумянц, К. Ш. Полуоптовая. Бакалея. Тургеневская ул., 44.

Ювсельпромторг, Ростовское отделение. Оптовая. Колониальные товары. Таганрогский пер., 30.

Ювсельпромторг, Ростовское отд-ние. Оптовая. Бакалея. Старый базар.

ПО ОКРУГУ. Азовское Потребит. О-во (кооп.). Соль. Г. Азов.

Азовское Потреб. О-во. Бакалея и мануфактура. Г. Азов.

Военно-Кооперативное Управление СКВО. Новочеркасское отд-ние (кооп.). Оптово-розничная. Бакалея. Г. Новочеркасск, Азовский базар.

Сольсиндикат. Новочеркасский Базисный склад. Оптовая. Соль. Г. Новочеркасск, Азовская пл.

ГАСТРОНОМИЯ И ВИНА.

Г. РОСТОВ Н/Д. Аведов, М. А. Полуоптовая. Вино. Ст. Почтовая ул., 72.

Акопьянц, А. П. Вино и гастрономия. Ул. Энгельса, 108.

Амирханов, С. И. Полуоптовая. Вино. Буденовский пер., 31.

Влаков, Н. Д. Вино и гастрономия. Ул. Энгельса, 100.

Господвалы Армении. Ростовское отд-ние. Вино. Казанская ул., 65.

Госспирт, Ростовское отд-ние. Наливки и настойки. Ул. Энгельса, 57.

Давыдов, Д. Г. Полуоптовая. Вино. Буденовский пер., 29.

Калустьянц, С. И. Вино и гастрономия. Соборный пер., 21.

«Конкордия», производственный кооператив виноградарей-виноделов, Ганджрайона, Ростовское отделение. Оптовая. Вино. Ул. Энгельса, 41.

Латкооп, Ростовское отделение. Вино и гастрономия. Ул. Энгельса, 54.

Мкртычев, С. Т. Полуоптовая. Вино. Буденновский пер., 29.

Рустамовы З. и А., бр. Оптовая. Вино. Ул. Энгельса, 160.

Севкаввинтрест», Ростовское отд-ние. Вино. Ул. Энгельса, 84.

Тер-Григорьянц, А. А. Вино и гастрономия. Ул. Энгельса, 51.

Тер-Нерсесьянц, П. С. Полуоптовая. Вино. Буденовский пр., 39.

«Юговосспирт», Ростовское отд-ние. Завод № 1. Оптовая. наливки и настойки. Буденовский пер., 66.

ПО ОКРУГУ. Азовское Потреб. О-во (кооп.). Вино и гастрономия. Г. Азов.

Военно-Кооперативное Управление СКВО, Новочеркасское отд-ние. Вино и гастрономия. Г. Новочеркасск, Полтавская ул., 56.

Ейское ЕПО (кооп.). Вино и гастрономия. Г. Ейск, ул. Ленина, 40.

Константиновское ЕПО (кооп.). Вино и гастрономия. Сл. Константиновская.

Мкртичан, С. Т. Вино. Г. Азов.

ТПО, С.-Кав. ж. д., Ейское отделение (кооп.). Вино и гастрономия. Г. Ейск, Черноморская ул., 73.

Худобашев, П. И. Вино и гастрономия. Г. Новочеркасск, Московская ул., 6.

ТАБАЧНЫЕ ИЗДЕЛИЯ.

Г. РОСТОВ Н/Д. Гостабактрест, Ростовское отделение. Полуоптовая. Табачные изделия. Московская ул., 75.

Гурари, С. Н. Табачные изделия. Николаевский пер., 22.

Донская Гос. Таб. Ф-ка, Ростовское отделение. Оптово-розничная. Табачные изделия. Буденовский пер., 49.

«Ларек», Юго-Восточное паевое т-во, Ростовское отд-ние. Табачные изделия и канцелярские принадлежности. Ул. Энгельса.

«Ларек», Ростовское отд-ние. Табачные изделия и канцелярские принадлежности Уг. ул. Энгельса и Ср. просп.

Махорсиндикат, Ростовское отд-ние. Махорка. Ул. Энгельса, 106.

Махортрест Украины, Ростовское отд-ние Оптовая. Махорочные изделия. Дмитровская ул., 81.

Розенблюм, И. М. Табачные изделия. Темерницкая ул., 77.

Табактрест Украины, Ростовское отд-ние Оптовая. Табачные изделия. Московская ул., 65.

Хосудовский и Рецкер. Полуоптовая. Табачные изделия. Московская ул., 71.

СТОЛОВЫЕ, ПИВНЫЕ И БИЛЛИАРДНЫЕ.

Г. РОСТОВ н/Д. Аксенов, Д. Н. Ресторан. Ул. Энгельса, 53.

«Ампир», Ростовское ЕПО (кооп.). Столовая. Ул. Энгельса, 92.

Бикеев, С. И. Столовая. Казанский пер., д. 26.

Гриднев, И. И. Столовая. Соборный пер., д. 22.

«Доноблкомпом», Ростовское отделение (гос.). Буфет с продажей пива. Горсад.

Дуймакаев, А. Х. Столовая. Соборный пер., 15.

Загоняев, Н. Н. Чайная и закусочная. Крепостная ул., 163.

«Заря», Гос. Пивоваренный завод. Ростовское н/Д. отделение. Пивная № 1. Ул. Энгельса, 90.

«Заря», Госуд. Пивоваренный завод. Ростовское н/Д. отделение. Пивная № 2. Ул. Энгельса, 54.

«Интернационал», Санопулос, Д. М. Столовая. Соборный пер., 17.

Каприслов, К. К. и Симонов, А. А. Биллиардная. Ул. Энгельса, 90.

Мамиашвили, С. З. Столовая. Большой просп., 77.

Николаевы, А. и И. Биллиардная. Николаевская ул., 44.

«Новая Бавария», Украинское Т-во, Ростовское отделение. Оптовая. Пиво. Просп. Скобелева, 7.

«Новая Бавария», Украинское Т-во, Ростовское отделение. Пиво. Ул. Энгельса, 50.

«Новая Бавария», Украинское Т-во, Ростовское отделение. Пиво. Казанская ул., 50.

«Новая Бавария», Украинское Т-во, Ростовское отделение. Пиво. Большой пер., 27.

«Прожектор» (частн.). Ресторан. Николаевская ул., 42.

«Тиволи», Ростовское т-во. Столовая Казанская ул., 39.

1-е Трудовое Т-во Ресторанного Промысла. Ресторан-столовая на вокзале. Ст. Ростов-Дон, Дон. ж. д.

Тучин, П. Е. и Злобин, Ф. Е. Буфет на пароходе «Богатырь».

Украинский Пивоваренный завод. Ростовское отделение. Пиво. Ул. Энгельса, 92.

Чиквиладзе, В. Р. Столовая. Дмитриевская ул., 99.

«Эльдорадо», Арутюнов, А. Д. Погреб ресторан. Ул. Энгельса, 74.

Южно-Российский Пивоваренный Завод. Ростовское отделение. Полуоптовая. Пиво. Дмитровская ул., 12.

Южно-Российский Пив. завод. Пиво. Ул. Энгельса, 198.

«Юзовка», Южно-Российский Пив. завод. Пиво. Богатяновский пер., 79.

ПО ОКРУГУ. Азовский Комитет Содействия С.-Х. Ресторан. Г. Азов.

Афанасьев, Н. М. Пиво. Ст. Ванзиловская.

Большаков, А. М. Ресторан. С. Батайск.

Дадишкельянц, Р. Р. Биллиардная. Г. Новочеркасск, Московская ул., 5.

«Дрожже-пивспирт» (гос.). Новочеркасское отделение. Пиво. Г. Новочеркасск, Московская ул., 6.

Ейский уполномоченный по улучшению быта детей. Биллиардная. Г. Ейск, Таганрогская ул.

Кобзанцев, М. М. Буфет на пароходе «Равенство». Пристань. Азов.

Котов, Т. Ф. Буфет на пароходе «Азов». Пристань Азов.

«Новая Бавария», Украинское Т-во. Азовское отделение. Пиво. Г. Азов.

«Новая Бавария», Новочеркасское отделение. Пиво. Г. Новочеркасск, Московская ул., 4.

Стрельников, И. П. Ресторан. С. Батайск.

ТПО, С.-Кав. ж. д. (кооп.). Ейское отделение. Столовая. Г. Ейск, Черноморская ул., 73.

Штанько, М. А. Ресторан. Г. Азов.

КОЖИ.

Г. РОСТОВ н/Д. Абрамов и Хаин. Полуоптовая. Кожтовары. Старый базар.

Донкожтрест, Ростовское отделение. Полуоптовая и розничная. Кожа.

Донкожтрест. Оптовая. Кожтовары и обувь. Буденовский просп., 41.

«Москвошвей», Ростовское отделение. Готовое платье. Ул. Энгельса, 84.

«Кодовчина», Ростовское т-во (частн.). Полуоптовая. Кожтовары. Ст. Почтовая, 67.

Колесников, П. С. Кожтовары. Ст. Базар.

«Кожторг», Цегельницкий и Ротков, П. В. Кожтовары. Ст. Базар.

Кожсиндикат, Ростовское отд-ние. Кожтовары. Буденовский пр., 41.

«Москвошвей», Ростовское отд-ие. Обувь, готовое платье и белье. Московская ул., 99.

«Орел», Каждан, Д. Г. и Гельфер, И. А. и Д. А. Кожтовары. Московская ул., 81.

Санович, А. Полуоптовая. Кожтовары. Ст. Базар.

«Труд», Рубинштейн, Л. Д. Полуоптовая. Кожтовары. Старый Базар.

ПО ОКРУГУ. Жаров, И. Е., Клименко, И. С. и Белкоп, И. П. Кожтовары и обувь. Г. Новочеркасск, Азовский базар.

ЛЕСНЫЕ И СТРОИТЕЛЬНЫЕ МАТЕРИАЛЫ И МИНЕРАЛЬНОЕ ТОПЛИВО.

Г. РОСТОВ н/Д. Виранский, Е. Г. Цемент, олифа, краски и мел. Старый базар.

«Волгокаспийлес». Полуоптовая. Лесоматериалы. Сенной базар.

«Волгокаспийлес», Ростовское отделение. Оптово-розничная. Береговая ул., 4.

Донбассиликат, Ростовское отд-ие. Оптовая. Строительные материалы. Никольская ул., 74.

«Донснабторг», Донское паевое т-во, Ростовское отделение. Оптово-розничная. Лесоматериалы. Береговая ул., 2.

«Донуголь», Ростовское отделение. Оптовая. Уголь. Московская ул., 69.

Донэозкоммунторг (гос.). Строительно-ремонтные товары. Ул. Энгельса, 66.

Крайсельпромторг. Спички. Буденовский пр., 49.

«Новороссцемент», Ростовское н/Д. отделение. Оптово-розничная. Этернит и цемент. Буденовский просп., 3.

Норкин, С. Я. Полуоптовая. Лесоматериалы. Сенной базар.

Севкавпромлес (гос.). Лесоматериалы, Буденовский пр., 77.

«Юговостлес», Ростовское отделение. Главная к-ра. Соборный пер., 17.

«Химуголь», Ростовская К-ра. Средний просп., 42.

«Химуголь», Ростовское отд-ие. Продукты «Химугля». Буденовский просп.. 23.

НЕФТЕПРОДУКТЫ.

Г. РОСТОВ н/Д. Нефтесиндикат, Ростовский нефтесклад. Нефтепродукты. Улица Энгельса, 90.

Азнефть. Сев.-Кавк. к-ра, Дмитриевская, 99.

Грознефть. Пр-ство на Северном Кавказе и Украине. Ул. Энгельса, 90.

Нефтесиндикат. Нефтесклад № 1. Нефтепродукты. Гниловский просп., 27.

ПО ОКРУГУ. Нефтесиндикат. Азовский нефтесклад. Нефтепродукты. Г. Азов.

Нефтесиндикат. Константиновский нефтесклад. Нефтепродукты. Сл. Константиновская.

Нефтесиндикат. Новочеркасский нефтесклад. Полуоптовая. Нефтепродукты. Ст. Новочеркасск.

МАНУФАКТУРА.

Г. РОСТОВ н/Д. Багарсуков, А. и Бахчисарайцев, Г. Оптовая. Мануфактура. Таганрогская ул., 26.

«Гарантия», Минкин и Лапидус. Полуоптовая. Мануфактура. Московская ул., 73.

«Доверие», Эйдельман, А. М. и Кулаковский, И. С. Полуоптовая. Мануфактура. Московская ул., 65.

Камвольный трест (гос.). Отделение. Московская, 65.

Капустянский, М. К. и Черненко, В. С. Полуоптовая. Мануфактура. Буденовский просп., 24.

Коган, И. М. Мануфактура. Старый базар.

Копылов, Д. М. Полуоптовая. Мануфактура. Буденовский просп., 47.

Красавинская Национальная ф-ка, Ростовский склад. Оптовая. Льняные изделия.

«Ленинградтекстиль», Ленинградский Госуд. Текстильный Трест, Ростовское отд-ие. Оптовая. Мануфактура, нитки, пряжа. Ул. Энгельса, 60.

«Ленинградтекстиль». Мануфактура. Ул. Энгельса, 80.

Ленинградторг. Оптовая. Мануфактура. Буденовский просп., 24.

Лившиц, бр. и Лейферовы, бр. Полуоптовая. Мануфактура. Ул. Энгельса, 62.

«Льноправление». Об'единение льняных ф-к, Ростовское отд-ие. Оптовая. Льняные изделия. Ул. Энгельса, 47.

2-е Льноуправление (гос.). Льняные товары. Буденовская, 37.

«Мострикотаж» (гос.). Отделение. Буденовский пр., 47.

«Московская Мануфактура», Григоренко, И. Т. и К-о. Полуоптовая. Мануфактура. Московская ул., 61.

Обтекстиль Немцев Поволжья, Ростовское отд-ие. Оптовая. Мануфактура. Никольская ул., 83.

Полесторг, Ростовское отд-ие. Полуоптовая. Мануфактура. Соборный просп., д. 16.

Семенча, Ф. С. Полуоптовая. Мануфактура. Буденовский просп., 20.

Сеферов, А. В. Полуоптовая. Мануфактура. Буденовский просп., 45.

«Текстшвейпром», Ростовское отд-ние. Оптовая. Мануфактура и чулки. Буденовский просп., 49.

Тилес, Я. Б., Фасс, А. Л. и Шор. Мануфактура. Старый базар.

«Труд», Кринсберг, Е. С. Полуоптовая. Мануфактура. Московская ул., 57.

Украинский Текстильтрест. Ростовское отделение. Полуоптовая. Мануфактура. Старый базар.

«Харгостекстшвейпром» (гос.). Оптовая продажа суконных и чулочных товаров. Московская, 53.

Харьковское акц. о-во, Ростовское отд-ие. Мануфактура и трикотаж. Николаевский пер., 38.

Халевский, Г. М. Полуоптовая. Мануфактура. Буденовский просп., 77.

«Хлебопродукт», акц. о-во. Ростовское отд-ие. Полуоптовая. Мануфактура и галантерея. Московская ул., 71.

Центросоюз, Ростовское отд-ие. Мануфактура и галантерея. Ул. Энгельса, 98.

Черненко, А. С. Мануфактура. Старый базар.

Шевлин, Е. И. Мануфактура. Старый базар.

«Шерсть», акц. о-во (гос.). Отделение. Ул. Фр. Энгельса, 60.

Ювтекстиль. Мануфактура, Ул. Энгельса, 64.

Ювтекстиль. Полуоптовая. Мануфактура. Московская ул., 59.

ПО ОКРУГУ. Азовское Потреб. О-во (кооп.). Мануфактура и бакалея. Г. Азов.

Константиновское Кредитное С.-Х. Т-во. Мануфактура и с.-х. машины. Сл. Константиновская.

«Снабжение», Ейское т-во. Мануфактура. Г. Ейск, Михайловская ул.

ГАЛАНТЕРЕЯ.

Г. РОСТОВ н/Д. Акц. О-во, б. Маслова, Ростовское отд-ие. Галантерея. Московская ул., 64.

Дюргеров, М. К. Полуоптовая. Галантерея. Буденовский просп., 39.

«Триумф», Берман, З. Б., Слеп, Н. Г. Лобко, И. Г. Галантерея. Полуоптовая. Московская ул., 63.

Фридман и Бротский. Полуоптовая. Галантерея. Московская ул., 66.

Цейн, С. И. Полуоптовая. Галантерея. Московская ул., 65.

Эльцуфен, И. М. Полуоптовая. Галантерея. Московская ул., 53.

ГОТОВОЕ ПЛАТЬЕ, БЕЛЬЕ, ТРИКОТАЖНЫЕ ИЗДЕЛИЯ.

Г. РОСТОВ н/Д. Всероссийский Синдикат. Ростовское отд-ие. Оптово-розничная. Готовое платье. Буденовский просп., 49.

Доншвейпром, Ростовское отделение. Готовое платье. Ул. Энгельса, 84.

«Москвошвей», Ростовское отделение. Готовое платье, белье и обувь. Московская ул., 99.

«Тверьодежда», Ростовское отделение. Готовое платье, Московская ул., 112.

Харьковское Акц. О-во, Ростовское отд-ие. Трикотаж и мануфактура. Николаевский пер., 38.

МАШИНЫ, ДВИГАТЕЛИ И С.-Х. ОРУДИЯ.

Г. РОСТОВ н/Д. Госсельсклад. Юго-Вост. Краевое Отделение. С.-х. орудия. Буденовский просп., 28.

Машинотрест (гос.). К-ра. Ул. Энгельса, 30.

Мельстрой, акц. о-во (гос.). Отделение. Ул. Энгельса, 52.

Гос. Электрот. Трест, Ростовское отд-ие. Оптово-розничная. Машины и электро-технический материал. Ул. Энгельса, 48.

«Сельмаш», Юго-Вост. отд-ие. С.-х. машины. Ул. Энгельса, 93/95.

ЮМТ. Южный Машиностроительный Трест. Ростовское отд-ие. Машины. Ул. Энгельса, 27.

Ювсельсоюз, Ростовское отд-ие. С.-х. машины, орудия и хлебо-фураж. Большой просп., 23.

ТЕХНИЧЕСКИЕ ТОВАРЫ.

Г. РОСТОВ н/Д. «Автопромторг», Ростовское отд-ие. Оптово-розничная. Автомобили и принадлежности к ним. Ул. Энгельса, 58.

«Вакот», Всеукраинское Акц. О-во Торговли, Ростовское отд-ие. Технические предметы. Николаевский пер., 38.

Главшвеймашина, Ростовское отд-ие. Швейные машины, весы и технические принадлежности. Ул. Энгельса, 96.

«Госэлектротрест», Ростовское Юго-Вост. отделение. Электротехнические принадлежности. Ул. Энгельса, 57.

Гос. Электротехнический Трест, Ростовское отд-ие. Оптово-розничная. Машины и электро-технический материал. Ул. Энгельса, 48.

Кавгидрострой (гос.). Железо-бетонные, гидротехнические и подрывные товары. Пр. Ворошилова, 16.

Крайторг при Промбюро, Ростовское отд-ие. Технические предметы. Улица Энгельса, 91.

«Металлист». С.-х. технические предметы и железо-скобяные товары. Ул. Энгельса, 83-б.

«Техноимпорт», Ростовское отделение. С.-х. и технические предметы, автомобили и части к ним. Ул. Энгельса, 57.

«Цато», акц. о-во (гос.). Технические принадлежности. Ворошиловский пр., 12.

МОСКАТЕЛЬНЫЕ, РЕЗИНОВЫЕ И ХИМИЧЕСКИЕ ТОВАРЫ.

Г. РОСТОВ н/Д. Виранский, Е. Г. Краски, мел, цемент и олифа. Старый базар.

Донснабторг (гос.). Химический зав. «Возрождение». Торговля собств. продукцией. Темерницкий пр., 42.

Донснабторг. Железн. и химич. товары. Береговая, 4.

«Красколак», Ростовское отд-ие (частн. т-во). Полуоптовая. Краски. Буденовский просп., 37.

«Лакокраска» (гос.), Ростовское отд-ие Оптово-розничная. Краски и лаки. Буденовский просп., 31.

Резинотрест. Ростовское отделение. Оптово-розничная. Резиновые изделия. Буденовский просп., 77.

Севкавжирмасло (гос.). Ворошиловский пр., 14.

Скляр, И. Я. Розничная. Краски. Старый базар.

Степаненко и Рудь. Полуоптовая. Краски. Буденовский просп., 39.

«Химимпорт» (гос.). Химич., хирург., фармацевт. и пр. товары. Ул. Энгельса, 77.

«Ювотат», Ростовское отд-ие. Аптекарские и химические товары. Ул. Энгельса, 77.

Ювхимторг, Ростовское отд-ие. Правление. Никольская ул., 74.

Ювхимторг. Химические краски и стекло. Буденовский просп., 28.

АПТЕКАРСКИЕ И ПАРФЮМЕРНЫЕ ТОВАРЫ.

Г. РОСТОВ н/Д. Донмедторг. Ростовское отд-ие. Аптека. Ул. Энгельса, 172.

Донмедторг, Ростовское отделение. Аптека № 4. Пушкинская ул., 88.

Донмедторг, Ростовское Отделение. Аптека № 7. Ул. Энгельса, 96.

Донмедторг, Ростовское Отделение. Аптека № 8. Тургеневская ул., 62.

Донмедторг, Ростовское Отделение. Аптека № 9. Николаевская ул., 37.

Донмедторг, Ростовское Отделение. Аптека № 10. Большой пер., 27.

Донмедторг, Ростовское Отделение. Аптека № 11. Ср. Проспект, 27/29.

Донмедторг, Ростовское Отделение. Аптека № 17. Ст. Почтовая ул., 168.

Донмедторг, Ростовское Отделение. Аптека № 20. Церковная пл., 2.

Ростовская Советская аптека № 13. Никольский пр., 35.

Ростовская Советская аптека № 18.

Ростовская Советская аптека № 25. Буденовский пр., 29.

3-я Украинская Госхимфабрика. Аптекарские товары. Большой пер., 37.

Ювотат, Ростовское Отделение. Аптекарские и химические товары. Ул. Энгельса, 77.

Ювхимторг, Ростовское Отделение. Аптекарские и парфюмерные товары. Ул. Энгельса, 65.

ПО ОКРУГУ. Новочеркасское Медицинское Торговое Т-во. Аптека. Г. Новочеркасск. Уг. Ратной и Московской ул.

Новочеркасское Медицинское Торговое Т-во. Аптека. Г. Новочеркасск, Соборная пл., 11.

Новочеркасское Медицинское Торговое Т-во. Аптека. Г. Новочеркасск, Платовская, 56.

Новочеркасское Медицинское Торговое Т-во. Аптечный склад. Г. Новочеркасск. Уг. Ратной и Московской.

ПИСЧЕ-БУМАЖНАЯ И КНИЖНАЯ ТОРГОВЛЯ.

Г. РОСТОВ н/Д. Бейлинов, М. С.; Каценейленбоген, М. А. Полуоптовая. Канцелярские принадлежности. Соборный пер., 15.

«Бумага», Баранчик, В. Е. и Клячко, Н. В. и О. В. Полуоптовая. Бумага и картон. Буденовский пр., 26.

«Вакот», Всеукраинское Акц. О-во Торговли, Ростовское Отделение. Полуоптовая. Бумага. Московская ул., 75.

«Донполиграфбум, Комбинат, Ростовское Отделение. Писчебумажные принадлежности. Ул. Энгельса, 75.

«Кавказско-Донское Об'единение», Давидович, Б. А. Писчебумажные принадлежности и бакалея. Буденовский пр., 24.

«Ларек», Юго-Восточное паевое т-во. Ростовское Отделение. Канцелярские принадлежности и табак. Ул. Энгельса.

«Мосполиграф», Ростовское Отделение. Писчебумажные принадлежности. Ул. Энгельса, 57.

Сегаль, Г. З. и А. З. Писчебумажные принадлежности. Никольская ул., 141.

Центробумтрест, Ростовское Отделение. Бумага и картон. Ул. Энгельса, 106.

Центробумтрест, Юго-Восточное пред-ство. Ростовское Отделение. Полуоптовая. Бумага и картон. Таганрогский пер., 30.

ПО ОКРУГУ. Новочеркасское О-во Взаимопомощи Пролетарских Студентов ВУЗ'а (кооп.). Книги и бумага. Г. Новочеркасск, Платовская ул., 50.

МЕТАЛЛИЧЕСКИЕ ИЗДЕЛИЯ, МЕТАЛЛЫ, СКОБЯНЫЕ ТОВАРЫ.

Г. РОСТОВ н/Д. «Возрождение», Долинский, В. И. и Могилевский, И. И. Полуоптовая. Скобяные и сапожные принадлежности. Московская ул., 69.

«Гвоздь», Ростовское акц. о-во. Гвоздепроволочные изделия. Ул. Энгельса, 63.

Госпромцветмет. Отделение. Ул. Энгельса, 75.

Донснабторг (гос.). Железо-скобяные товары и краски. Буденовский пр., 23.

Коган, Е. и Я. Г., Бр. Полуоптовая. Сапожные железные принадлежности. Московская ул., 81.

Мальцевские заводы, Ростовское Отделение. Металлические и силикатные изделия Буденовский пр., 2.

Мемелов, Ривкин и Гибготт. Полуоптовая. Железо-скобяная. Буденовский пр., 13.

«Металлист» (частн.). Железо-скобяные и с.-х. принадлежности. Ул. Энгельса, 83-б.

Металлосиндикат (гос.). Металлы и металлические изделия. Ул. Энгельса, 12.

«Прумп», Павловское Районное Управление Металлообрабатывающей Промышленности, Ростовское Отделение. Полуоптовая. Металлические принадлежности. Ул. Энгельса, 41.

Ципельзон, З. Я. Скобяные товары. Ул. Энгельса, 69.

«Югосталь», Ростовское Отделение. Металлические изделия. М. Проспект, 64.

ГОСТИНИЦЫ.

Г. РОСТОВ н/Д. «Бристоль», Синаньянц, В. З. Меблированные комнаты. Дмитровская ул., 68.

«Монтре», Мрабионов, А. П. Меблированные комнаты. Казанский пер., 26.

Пашков, А. Н. Меблированные комнаты. Соборный пер., 15.

«Северная», Кайнарская, А. И. Гостиница. Ул. Энгельса, 94.

Хряпин, А. Я. Меблированные комнаты. Ул. Энгельса, 18.

ЗРЕЛИЩА.

Г. РОСТОВ н/Д. Госкино, Ростовское отделение. Прокат кино-фильм. Никольская ул., 82.

«Колизей», кино-театр. Ул. Энгельса, 79.

«Олимп», кино-театр. Ул. Энгельса, 86.

ПО ОКРУГУ. «Звезда», Ейский кинотеатр. Г. Ейск, Таганрогская ул., 72.

«Солей», кино-театр РКЛСМ. Новочеркасск, Московская ул., 14.

КОМИССИОННЫЕ И ПОСРЕДНИЧЕСКИЕ ТОРГОВЫЕ ЗАВЕДЕНИЯ.

Г. **РОСТОВ н/Д. «Госпосредник»**. Комиссионные операции. Николаевская, 42.

Донобсоюз, Ростовское Отделение. Оптовая к-ра по снабжению кооперативов. Буденовский пр., 59/61.

Ленинградское Т-во Ответственного Труда, Ростовское отделение. К-ра. Соборный пер., 24.

ТРАНСПОРТ.

Г. РОСТОВ н/Д. Васильев, Г. М. Транспортная к-ра. Николаевский пер., 22.

Вульфович, М. И. Транспортная к-ра. Темерницкая ул., 75.

Гос. Речное Пароходство, Ростовское отделение. Береговая ул., 97.

«Донской Транспорт», Келлерман, И. Л. Транспортная к-ра. Московская ул., 65.

Дубинский, М. М. и К-о. Транспортная к-ра. Казанская ул., 52.

Московско-Нижегородское Т-во, Ростовское отделение. Транспортная к-ра. Дмитровская ул., 90.

«Основа», Сорокин, А. А. Транспортная к-ра. Тургеневская ул., 52.

Ростовское Управление Трамвая. Уг. Скобелевской и Богатяновской.

«Транспорт», акц. о-во, Ростовское отделение. Транспортирование грузов. Ул. Энгельса, 43.

«Юговостранс», акц. о-во, Ростовское отделение. Транспортные операции. Никольская ул., 116.

«Юговостранс». Прием на хранение грузов. Ул. Энгельса, 63.

РАЗНЫЕ.

Г. РОСТОВ н/Д. Бровман, Г. А. Тряпье, гастрономия и вино. Рождественская ул., 107.

«Госмолоко», Ростовское отд-ие. Молочные продукты. Ул. Энгельса, 62.

Госторг. Донская к-ра. Заготовка экспортного сырья. Ул. Энгельса, 57.

«Донкустрем» (кооп.), Ростовское отделение. Кустарные изделия. Соборный пер., 13.

Донское Сетевязальное Т-во. Полуоптовая. Пенько-рыболовные принадлежности. Буденовский пер., 10.

«Камвинэкспорт», Ростовское отделение. Минеральные воды. Николаевская ул., 42.

«Мебель», Мильнер, Н. И.; Шуб, Ф. А.; Коган, Е. М. Мебель. Соборный пер., 13.

«Охазе», Саратовское Государственное Об'единение Химических заводов. Ростовское отделение. Оптовая. Столярный клей. Почтовый пер., 48.

Полиграф, Ростовское отделение. Типографские принадлежности. Ул. Энгельса, 83.

«Продсиликат», Ростовское отделение. Посуда. Московская ул., 65.

Районный склад Гос. Карточной Монополии, Ростовское отделение. Игральные карты. Никольская ул., 141.

«Сетеснасть», Ростовское отделение. Полуоптовая. Рыболовные принадлежности и веревки. Ул. Энгельса, 52.

Стерин, Я. И. Оптовая. Посуда. Буденовский пр., 20.

Хатанасвянц и Кефафянц. Оптовая. Фрукты. Ст. Ростов н/Д., Ю.-В. ж. д.

Шмуйлович, М. И. Полуоптовая. Мешки. Тургеневская ул., 54.

Штумак, К. Б. и Я. Б. Мебель. Московская ул., 75.

ПО ОКРУГУ. Золотовское Потреб. О-во (кооп.). Скот и зерно-продукты. С. Золотовское, Семикаракской вол.

Рослик, Л. Д. Скупка скота. Ст. Староминская, С.-Кав. ж. д.

СМЕШАННЫЕ.

Г. РОСТОВ Н/Д. «Вакот», Всеукраинское акц. о-во торговли, Ростовское отд-ие. Николаевский пер., 38.

«Всеколес», Ростовское пред-ство. М. Проспект, 56-а.

Военно-Кооперативное Управление СКВО, Ростовское отд-ие. Ул. Энгельса, 114.

«Вукопспилка», Ростовское отд-ие. Реализация продукции трестов Украины. Ул. Энгельса, 63.

Госсельсклады, Ростовское отд-ие. Разные товары. Тургеневская ул., 46.

«Губсельсоюз». К-ра. Ул. Энгельса, 67.

Дагестанский Совнархоз. К-ра. Ул. Энгельса, 79.

Дагестанский Совнархоз. К-ра. Воронцовская ул., 6.

Донлесстеклостром, Ростовское отд-ие. Б. Проспект, 16.

«Донпром», Френкель, П. Г. и Коган, М. Л. Полуоптовая. Разные товары. Буденовский пр., 34.

Донобсоюз, Ростовское отд-ие. Мануфактура, галантерея и кожтовары. Буденовский пр., 59.

Донобсоюз. Разные товары. Ул. Энгельса, 116.

«Донснабторг», Донское паевое т-во, Ростовское отд-ие. Оптовая. Предметы широкого потребления. Буденовский пр., 21.

«Донснабторг». Оптово - розничная. Продукция местной промышленности и электротехнический материал. Ул. Энгельса, 29.

«Донснабторг». Предметы широкого потребления. Береговая ул., 41.

«Донснабторг». Предметы широкого потребления. Береговая ул., 43.

«Донснабторг». Реализация продукции местной промышленности. Ул. Энгельса, 73.

«Конкордия», Ленинградторга. Бумага, картон, обувь и краски. Буденовский пр., 24.

Кубсоюз, Ростовское аг-ство. Ср. Проспект, 32.

«Кубчерпайторг», Кубано - Черноморское торговое паевое т-во, Ростовское отд-ие. Буденовский пр., 23.

«Ларек», Юго-Восточное паевое т-во, Ростовское отд-ие. Соборный пер., 17.

«Ларек». Паевое т-во, Ростовское отд-ие. Табачные изделия, канц. принадлежности и пиво. Уг. ул. Энгельса и Почтового пер.

«Ларек», Ростовское отд-ние. Табачные изделия, фрукт. и минеральные воды. Ул. Подбельского, 57.

«Ларек», Ростовское отд-ие. Табачные изделия, канц. принадлежности, пиво и фрукты. Уг. Буденовского пр. и Пушкинской.

«Ларек», Ростовское отд-ие. Табачные изделия, пиво и фрукты. Уг. ул. Энгельса и Братского пер.

«Ларек», Ростовское отд-ие. Табачные изделия, канц. принадлежности и фрукты. Ул. Подбельского, 17.

«Мельстрой», акц. о-во. Ростовское отд-ие. Оптово-розничная. Почтовый пер., 37/52.

«Москуст», акц. о-во, Ростовская заготконтора. Сукно, обувь и кожтовары. Темерницкая ул., 73.

МСПО, Ростовское отд-ие. Оптовая. Мануфактура, предметы с.-х. и заготовка продуктов. Никольская ул., 75.

Ошеровский, М. А. С.-х. товары. Ул. Энгельса, 55.

Оспос, А. Б. Овощи, зерновые продукты и топливо. Старый базар.

Переверзев, Л. П. Галантерея, мануфактура и обувь. Ул. Энгельса, 90.

«Полесторг», Ростовское отд-ие. К-ра. Николаевская ул., 42.

«Рекорд», Островский, М. Я. и Сиринсон, В. И. Полуоптовая. Железные товары и сапожные принадлежности. Московская ул., 79.

Ростовско-Нахичеванское ЕПО (кооп.). Разные товары. Уг. Буденовского пр. и ул. Энгельса.

Ростовское ЕПО (кооп.). Разные товары. Уг. Ср. Проспекта и Ст.-Почтовой.

Ростовское ЕПО. Оптово-розничная. Разные товары. Ул. Энгельса, 56.

Северо-Кавказский Краймельотдел. Ростовское отд-ие. Управление. Буденовский пр., 75.

Союздонбассейн. Ростовская к-ра. Ул. Энгельса, 99-б.

СКВО, Военно-Кооперативное Управление. Ростовское отд-ие. Разные товары. Ул. Энгельса, 90.

«Союз». Ростовский кооператив. Мануфактура, бакалея и др. товары. Ул. Энгельса, 98.

Торговый Отдел Управления Военной Промышленности. Ростовское отд-ие. Оптово-розничная. Охотничьи принадлежности и предметы домашнего обихода. Ул. Энгельса, 52.

«Торгперс», Комиссионное отд-ие Персидского Генерального Консульства. Полуоптовая. Персидские и русские товары. Тургеневская ул., 48.

ТПО, С.-Кав. ж. д. Ростовская к-ра. Ул. Энгельса, 39.

Ювсельпромторг, Ростовское отд-ие. Разные товары. Ул. Энгельса, 106.

Ювсельтрест, Ростовское отд-ие. Вино, цветы, гастрономия и кондитерские изделия. Ул. Энгельса, 92.

Ювхимторг, Ростовское отд-ие, маг. № 2. Оптовая. Предметы домашнего хозяйства и парфюмерия. Ул. Энгельса, 66.

Югвостпромторг, Ростовское отд-ие. К-ра. Ул. Энгельса, 162.

ПО ОКРУГУ. Азовское Потреб. О-во (кооп.). Разные товары. Г. Азов.

Азовское С.-Х. Т-во. Мануфактура,, бакалея и кожтовары. Г. Азов.

Богаевское ЕПО (кооп.). Разные товары. Сл. Богаевская, Черкасского окр.

Богаевское 2-е Сельско-Хозяйственное Кооперативное Т-во. Разные товары. Сл. Богаевская, Черкасского окр.

Доно-Манычское С.-Х. Кооперативное Т-во. Разные товары. Ст. Богаевская.

Ейское ЕПО (кооп.). Оптово-розничная. Разные товары. Г. Ейск, ул. К. Либкнехта.

Ейское С.-Х. Т-во. Разные товары. Стан. Павловская, Ейского отд.

Ейское С.-Х. Т-во. Разные товары. Стан. Кущевская, Ейского отд.

Ейское С.-Х. Т-во Немцев-Колонистов. Разные товары. Г. Ейск, Михайловская ул.

Константиновское ЕПО (кооп.). Разные товары. Сл. Константиновская.

Константиновское Об'единение Инвалидов. Разные товары. Сл. Константиновская.

Константиновское Торговое Об'единение. Разные товары. Сл. Константиновская.

«Ларек», Батайское отд-ие. Киоск. Ст. Батайск, С.-Кав. ж. д.

Мечетинское С.-Х. Кредитное Т-во. Разные товары. Сл. Мечетинская.

Новочеркасское Потреб. О-во (кооп.). Разные товары. Г. Новочеркасск, Азовский базар.

Новочеркасское Потреб. О-во. Разные товары. Г. Новочеркасск, Московская ул., 3.

Новочеркасское Потреб. О-во. Разные товары. Г. Новочеркасск, Московская ул., 1.

Ростово-Нахичеванское ЕПО, Батайское отд-ие (кооп.). Разные товары. С. Батайск.

ТПО, С.-Кав. ж. д., Ейское отд-ие (кооп.). Оптово-розничная. Разные товары. Г. Ейск, Черноморская ул., 73.

Семикарокорское ЕПО (кооп.). Разные товары. Сл. Семикарокорская.

Кубанский окр.

ХЛЕБ, ЗЕРНО И ФУРАЖ.

Г. КРАСНОДАР. Гринько, В. А. Оптово-розничная. Зерно. Выгонная ул., 5.

Кир-Кир-Оглы. Оптово-розничная. Фураж. Новая ул., 118.

Куммас, Г. Д. Оптово-розничная. Зерно. Лесная пл., 2.

Мельпрод. Оптово-розничная. Мука. Сенбаз.

Мельпрод. Хлебные продукты.

«Хлебопродукт», акц. о-во. Оптовая. Хлебопродукты. Красноармейская ул., 58.

ПО ОКРУГУ. Лерлугов, Я. П. Хлебная ссыпка. Ст. Каневская, С.-Кав. ж. д.

Маринцев, П. И. Хлебная ссыпка. Ст. Каневская, С.-Кав. ж. д.

Хаджиков, М. И. Хлебная ссыпка. Ст. Каневская, С.-Кав. ж. д.

«Хлебопродукт», акц. о-во. Полуоптовая. Зернохлеб. Ст. Тихорецкая, С.-Кав. ж. д.

БАКАЛЕЯ.

Г. КРАСНОДАР. Аракелов, П. П. и Артин-Оглы, А. Бакалея и вино. Красная ул., 21.

Арутюнов, Х. З. Бакалея и вино. Екатерининская ул., 54.

Бабаджанов, Т. А. и Манукьянц, С. П. Бакалея, вино и пиво. Дмитриевская ул., 131.

Багдасаров, А. А. Бакалея и вино. Уг. Посполитапинской и Дмитриевской, 104/55.

«Бумага» (частн.). Оптово-розничная. Бакалея. Красноармейская ул., 64.

Далапшвили, Г. С. Бакалея и вино. Красная ул., 38.

Джамиашвили, З. М. Бакалея, вино и пиво. Садовая ул., 39.

Егоров, Е. О. Бакалея и вино. Красноармейская ул., 92.

Карапетов, Н. А. Бакалея и вино. Пролетарская ул., 54.

Лысенко, П. А. Бакалея и вино. Красноармейская ул., 122.

Мнацаканов, Мелик-Давидов и К-о. Оптово-розничная. Бакалея. Карасунская ул., 74.

«Основа», Церабкооп. Бакалея. Сенбаз.

«Основа», Церабкооп. Бакалея. Ул. Коммунаров, 168.

Петросов, А. Е. и Оганесов, Г. Н. Бакалея, вино и пиво. Садовая ул., 40.

Саркизов, А. О. Бакалея и фрукты. Вокзал.

Саркисов, А. Х. Бакалея и вино. Красная ул., 31.

«Снабжение». Бакалея. Красноармейская ул., 60.

Сольсиндикат. Оптово-розничная. Соль. Сенбаз, корп. 7.

Сольсиндикат. Оптово-розничная. Соль. Красная ул., 36.

«Табак» (частн.). Красноармейская ул., 60.

ГАСТРОНОМИЯ И ВИНА.

Г. КРАСНОДАР. Артюнов, Г. З. Оптово-розничная. Вино. Карасунская ул., 81.

«Виноградари». Вино. Красная ул., 96.

Вин. Обсельтрест. Полуоптовая. Вино. Красная ул., 61.

Госсельсклад. Оптово-розничная. Вино. Красноармейская ул., 81.

Госсельсклад. Винный склад. Бурсаковская ул., 81.

Грамматикопуло (частн.). Оптово-розничная. Вино. Красноармейская ул., 53.

Инашвили, А. Г. Вино. Красная ул., 69.

Инашвили, А. Г. Вино. Новая ул., 102.

Карапетов, А. К. Вино и гастрономия. Красная ул., 31.

Карапетов, М. Г. Полуоптово-розничная. Вино. Красная ул., 34.

Картмазов, О. Г. Вино и гастрономия. Пролетарская ул., 48.

«Кахетия» (частн.). Вино. Красноармейская ул., 75.

Кубсельпром, Краснодарское отд-ие. Вино и гастрономия. Красная ул., 35.

Губсельсоюз. Вино. Гимназическая ул., 41.

Кубчерспирт. Оптово-розничная. Спирт. Ул. Седина, 6.

Мамисашвили, М. С. Полуоптовая. Вино. Борзиковская ул., 60.

Мархоцкий, И. И. Вино и гастрономия. Посполит. ул., 103.

Нариманов, Н. С. Вино. Красная ул. 31.

«Основа», Церабкооп. Вино и гастрономия. Красная ул., 88.

ПО ОКРУГУ. Баратов, Н. Б. Вино и гастрономия. Тихорецк

Бердинков, И. Е. Вино. Ст. Каневская, Ейского отд.

Дандуров, В. С. Вино и гастрономия. Ст. Кореновская, Краснодарского отд.

Гор. С.-Х. Т-во. Вино. Ст. Тихорецк.

«Дружный труд инвалидов», Уманская артель. Вино. Ст. Уманская, Ейского отд.

Мнацаканов, А. А. Вино и пиво. Ст. Кореновская.

ТАБАЧНЫЕ ИЗДЕЛИЯ.

Г. КРАСНОДАР. «Губчерпайторг». Табак. Красноармейская ул., 62.

Донгостабактрест. Отделение. Красная, 62.

Кубсельпром (кооп.). Склад табачный. Красноармейская, 61.

Сельпром (гос.). Табачн. склад. Посполитакинская, 48.

Табак». Оптово-розничная. Табак и бакалея. Красноармейская ул., 60.

Табсиндикат. Оптово-розничная. Табачные изделия.

СТОЛОВЫЕ, ПИВНЫЕ И БИЛЛИАРДНЫЕ.

Г. КРАСНОДАР. Авакин, Т. М. Пиво. Красная ул., 49.

Акопьянц, Г. А. Пиво. Седина ул., 93.

Амирзадов, Б. И. Шашлычная. Рашпилевская ул., 67.

Арутюнов, С. З. Ресторан с продажей вина. Борзиковская ул., 72.

Арутюнов, Р. П. Пиво. Борзиковская ул., 92.

Арцагорьянц, М. А. Пиво. Базарная ул., 33.

Бабак, А. К. Пиво. Новая ул., 110.

Григорьянц, П. С. Пиво. Красная ул., 36.

Доронин, К. П. Пиво. Посполитакинская ул., 141.

Касак-Оглы-Махмут. Столовая с продажей пива. Карасунская ул., 79.

Макалтия, В. С. Биллиардная. Гоголевская ул., 69.

Меликов, И. Г. Буфет на ст. Краснодар.

Мельникова, Д. Н. Пиво. Ставропольская ул., 174.

Москвичев, А. И. Ресторан. Красная ул., 26.

Осипов, А. Г. Буфет на ст. Краснодар.

«Прогресс», Краснодарский коллектив безработных при Бирже Труда. Ресторан. Красная ул., 33.

Сладков, Д. К. Пиво. Красная ул., 25.

Угулова, Г. Д. Столовая. Медведовская ул., 133.

Управление Обл. Инспектора Спиртовой Промышленности. Наливки. Красная ул., 46.

Ходжаев, Е. С. Кофейная и биллиардная. Красная ул., 40.

«Цинондаль», Краснодарское т-во. Вино. Красная ул., 49.

Шамиль-Юсуф-Оглы. Прохладительные напитки и пиво. Красная ул., 90.

ПО ОКРУГУ. Арутюнов, А. А. Биллиардная. Г. Тихорецк.

Гутти, С. Х. Пиво. Ст. Крымская.

Дехтерев, И. И. Столовая. Ст. Славянская.

Евмериди, К. Е. Пиво. Ст. Крымская.

Кушиди, С. А. и **Чашиталифи, Е. Ф.** Пиво. Ст. Крымская.

«Не рыдай», Баратов, А. Б. Шашлычная с продажей вина. Тихорецк.

«Отдых», Анаматерос, К. Э. Столовая. Ст. Славянская.

Степаньян, С. Н. Буфет. Ст. Тихорецкая.

Ямашев, Х. Х. Буфет. Ст. Крымская.

КОЖИ.

Г. КРАСНОДАР. «Девицких и Ко», Краснодарское т-во. Оптово-розничная. Кожтовары и обувь. Карасунская ул., 75.

«Кожа», Краснодарское т-во. Оптово-розничная. Кожтовары. Бурсаковская ул., 45.

Кожсиндикат, Краснодарское отделение. Оптово-розничная. Кожтовары. Бурсаковская ул., 43.

«Кожторг», Краснодарское т-во. Оптово-розничная. Кожтовары. Красноармейская ул., 60.

«Космас», Краснодарское т-во. Оптово-розничная. Кожтовары. Бурсаковская ул., 43.

Краснодарский Кожтрест. Оптово-розничная. Кожтовары и обувь. Красная ул., 96.

НЕФТЕПРОДУКТЫ.

Г. КРАСНОДАР. «Кубчернефть». Краснодарский нефтесклад. Нефтепродукты. Оптово-розничная. Сенбаз, корпус 23.

«Кубчернефть», Краснодарский нефтесклад. Нефтепродукты. Красная ул.

ПО ОКРУГУ. Кубчернефть. Кореновская к-ра. Оптовая. Нефтепродукты. Ст. Кореновская.

Нефтесиндикат. Тихорецкий нефтесклад. Нефтепродукты. Тихорецк.

ЛЕСНЫЕ И СТРОИТЕЛЬНЫЕ МАТЕРИАЛЫ.

Г. КРАСНОДАР. «Волго - Каспийлес». Краснодарское отд-ие. Лес. Оптово-розничная. Ростовская ул., 141.

«Кубчерстрой». Оптово-розничная. Кирпич, черепица, доски и проч. Штабная ул., 30.

«Лес», Краснодарское торгово-промышленное т-во. Оптово-розничная. Лес. Сенбаз.

Лесторг (гос.). Лесоматериалы. Уг. Ярмарочной и Рашпилевской.

«Основа» (кооп.). Лесной склад ЦРК. Уг. Гоголевской и Железнодорожной.

Продлес. Склад лесоматериалов. Уг. Рашпилевской и Северной ул.

«Юпит», Краснодарское т-во. Оптово-розничная. Лес. Уг. Северной и Рашпилевской ул.

МАНУФАКТУРА И ГАЛАНТЕРЕЯ.

Г. КРАСНОДАР. «Аманат», Краснодарское т-во. Мануфактура. Красноармейская ул., 61.

«Арбат», Краснодарское т-во. Мануфактура. Красноармейская ул., 59.

«Волга», Краснодарское т-во. Оптово-розничная. Галантерея. Красноармейская ул., 60.

Краснодарское Немецкое С.-Х. Т-во. Мануфактура. Карасунская ул., 77.

«Красный Восток», Краснодарское предство. Мануфактура. Карасунская ул., 77.

«Мануфактура», Краснодарское т-во. Мануфактура. Бурсаковская ул., 47.

«Мев», Краснодарское т-во. Оптово-розничная. Галантерея. Карсунская ул., 79.

«Проблеск», Краснодарское т-во. Мануфактура. Карасунская ул., 77.

«Проводник», Краснодарское т-во. Оптово-розничная. Галантерея. Красноармейская ул., 55/57.

«Работник», Краснодарское т-во. Оптово-розничная. Галантерея. Красноармейская ул., 53.

«Серп», Краснодарское т-во. Мануфактура и с.-х. машины. Красноармейская ул., 47.

«Станичник», Краснодарское т-во. Мануфактура. Красноармейская ул., 53.

«Сюргер», Краснодарское т-во. Мануфактура. Красная ул., 70.

«Текстильсбыт», Краснодарский магазин. Оптовая. Мануфактура. Красноармейская ул., 64.

«Текстильсиндикат», Краснодарское отделение. Оптовая. Мануфактура. Красноармейская ул., 63.

«Юго-Сбыт», Краснодарское т-во. Мануфактура. Уг. Карасунской и Бурсаковской, 77/51.

«Юпот», Краснодарское т-во. Оптово-розничная. Мануфактура и галантерея. Красноармейская ул., 53.

ОБУВЬ, ФУРНИТУРА, КОЖЕВЕННЫЕ И ШОРНЫЕ ИЗДЕЛИЯ.

Г. КРАСНОДАР. «Девицких и **Ко»**, Краснодарское т-во. Оптово-розничная. Кожтовары и обувь. Карасунская ул., 75.

Кожтрест. Оптово-розничная. Кож. изделия. Штабная ул., 30.

Кожтрест. Оптово-розничная. Кожтовары. Красная ул., 96.

«Промсоюз», Куб.-Черноморский областной союз промысловых кооперативов. Обувь. Красная ул., 41/40.

МАШИНЫ, ДВИГАТЕЛИ, С.-Х. ОРУДИЯ.

Г. КРАСНОДАР. «Госсельсклад», Краснодарская торг.-пром. к-ра. Оптово-розничная. С.-х. инвентарь. Новая ул., 79.

«Госсельсклад», Краснодарское отд-ие. Склад с.-х. машин. Уг. Ростовской ул. и Новой, 107/105.

«Серп», Краснодарское т-во. С.-х. машины и мануфактура. Красноармейская ул., 47.

РЕЗИНОВЫЕ И ХИМ. ТОВАРЫ.

Г. КРАСНОДАР. Жирмасло. Оптово-розничная. Маслянные изделия и мыло.

Кубчерпоташтрест. Оптово - розничная. Поташ. Штабная ул., 30.

Резинотрест. Оптово-розничная. Резиновые и асбестовые изделия. Красноармейская ул., 64.

Ювхимторг (гос.). Отделение. Красноармейская, 49.

АПТЕКАРСКИЕ И ПАРФЮМЕРНЫЕ ТОВАРЫ.

Г. КРАСНОДАР. Кубчерздравотдел. Аптека № 2. Красная ул., 23.

Кубчерздравотдел. Аптека № 4. Красная ул., 41.

Кубчерздравотдел. Аптека № 5. Красная ул., 87.

Кубчерздравотдел. Аптека № 6. Новая ул., 77.

«Курутоп». Аптекарские товары. Гоголевская ул., 71.

Фармахумпром. Оптово-розничная. Аптекарские товары, парфюмерия и косметика. Красная ул., 66.

«Ювхимторг», Краснодарское отд-е. Оптово - розничная. Аптекарские товары. Красная ул., 57.

УНИВЕРСАЛЬНЫЕ МАГАЗИНЫ.

Г. КРАСНОДАР. ГУМ ВСНХ. Универмаг. Красная ул., 80.

ГУМ. Полуоптовая. Смешанные товары. Кирпичная ул., 49.

Краснодарское Инвалидное Об'единение Адыгейской Черкесской Автономной Обл. Универмаг. Карасунская ул., 83.

Кубчерпайторг. Универмаг. Красная ул., 76.

«Основа», Краснодарский Церабкооп. Универмаг. Красная ул., 86.

«Основа», Церабкооп, маг. № 3. Оптово-розничная. Универмаг. Сенбаз.

ПО ОКРУГУ. ГУМ ВСНХ. Универмаг. Ст. Кореновская.

ГОСТИНИЦЫ.

Г. КРАСНОДАР. Билял-Эмир Гусейн-Оглы. Номера и постоялый двор. Красноармейская ул., 60.

Кубчеркоммунуправление. Меблированные комнаты. Пролетарская ул., 34.

Лисовой, И. Л. Меблированные комнаты. Красная ул., 38.

ТРАНСПОРТ И УПАКОВКА.

Г. КРАСНОДАР. «Водэльтрам», Краснодарское Водопроводно- электроосветительное Об'единение. Перевозка пассажиров. Красная ул., 40.

«Транспорт», акц. о-во. Транспортирование грузов. Красная ул., 104.

Транспортно-Экспедиционное Паевое Т-во. Погрузочно-разгрузочные операции. Красная ул., 17.

Юговостранс. Транспортно-экспедиционная к-ра. Красная ул., 56.

РАЗНЫЕ.

Г. КРАСНОДАР. Бумторг. Писчебумажн. маг. Красная, 49.

Гос. Издательство Украины. Книги, учебники и писчебум. принадл. Красная, 36.

Госрыбпром. Оптовая и полуоптовая. Рыба. Ул. Коммунаров, 70.

Госпосредник, Краснодарское Аг-ство. Комиссион. посредн. контора. Красная ул., 46.

Кубано-Черноморский Металлотрест. Оптово - розничная. Металлические изделия. Штабная л., 30.

Кубано-Черноморский Обсоюз. Оптово-розничная. Книги. Красная ул., 67.

«Палас», кино-театр. Красная ул., 44.

«Мон-Плезир», кино-театр. Красная ул., 27.

«Посудник», Краснодарское т-во. Оптово-розничная. Посуда. Красноармейская ул., 59.

Саркизов, А. О. Фрукты и бакалея. Вокзал.

Синдшвейпром. Оптово-розничная. Готовое платье. Красная ул., 58.

СМЕШАННЫЕ.

Г. КРАСНОДАР. Адыгейский Областной Союз Табаководных Кооперативов, Краснодарское отд-ие. Смешанные товары. Карасунская ул., 74.

«Военнослужащий», Краснодарский Кооператив. Разные товары. Красная ул., 41.

Госторг. Оптовая. Разные товары. Гоголевская ул., 58.

ГУМ. Разные товары. Красная ул., 80.

Казаков, П. И. Оптово-розничная. Разные товары. Кирпичная ул., 98.

Краснодарское Немецкое Т-во. Разные товары. Бурсаковская ул., 45.

Кубсельпром. Оптово - розничная. Пролетарская ул., 16.

«Кубсельсоюз» (кооп.). Оптово-розничная. Предметы с.-х. Красная ул., 102.

Кубсоюз. Оптовая. Разные товары. Красная ул., 61.

Кубсоюз. Оптовая. Разные товары. Ул. Седина, 49.

«Основа», Церабкооп. К-ра. Красноармейская ул., 60.

«Облико». Оптово-розничная. Разные товары. Красная ул., 72.

«Основа», Церабкооп. Разные товары. Красная ул., 67.

«Основа», Церабкооп. Разные товары. Пролетарская ул., 15.

Промсоюз. Оптово-розничная. Продукты промышленных кооперативов. Красная ул., 50.

«Союргер». Оптово-розничная. Разные товары. Новая ул., корпус 13.

«Сульфат». Мануфактура и др. товары. Красноармейская ул., 59.

«Сульфат», Северо-Кавказское Т-во химических заводов. Оптовая. Разные товары. Красная ул., 47.

ТПО, С.-Кав. ж. д. (кооп.). Оптовая. Разные товары. Красная ул., 52.

Центросоюз. Оптовая. Предметы широкого потребления. Ул. Седина, 29.

ПО ОКРУГУ. «Госсельсклад». Кореновское отд-е. Разные товары. Ст. Кореновская.

«Единение», Кореновское потреб. о-во (кооп.). Разные товары. Ст. Кореновская.

ЕПО (кооп.). Разные товары. Ст. Поповичевская, Славянского отд.

Крыловское С.-Х. Т-во. Ст. Крыловская, Ейского отд.

Сельско-Хоз. Т-во (кооп.). Полуоптовая. Разные товары. Ст. Поповичевская, Славянского отд.

Славянское ЕПО (кооп.). Разные товары. Ст. Славянская.

ТПО, Тихорецкое отд-ие (кооп.). Разные товары. Тихорецк. Кавказского отд.

ТПО, С.-Кав. ж. д. (кооп.). Разные товары. Ст. Крымская.

«Труд», Тихорецкое потреб. о-во (кооп.). Разные товары. Тихорецк. Кавказского отд.

Уманское, потреб. о-во (кооп.). Разные товары. Ст. Уманская, Ейского отд.

Уманское С.-Х. Т-во (кооп.). Разные товары. Ст. Уманская, Ейского отд.

Майкопский окр.

ХЛЕБ, ЗЕРНО И ФУРАЖ.

Г. МАЙКОП. Бульпин, А. П. Зерно и фураж. Новый Базар.

Вакулин, П. В. Зерно и фураж. Новый Базар.

Воинова, И. А. Зерно и фураж. Новый Базар.

Чекан, А. Т. Зерно и фураж. Новый Базар.

ПО ОКРУГУ. Кузьменко, С. К. Пшеница, семячки и лесоматериалы. Ст. Дондуковская, С.-Кав. ж. д.

Кучембас, Д. Т. Пшеница и семячки. Ст. Дондуковская, С.-Кав. ж. д.

ГАСТРОНОМИЯ И ВИНА.

Г. МАЙКОП. Корганов, А. С. Гастрономия, вино и водочн. изделия. Ул. Кр. Октября.

Майкопское Потреб. О-во (кооп.), маг. № 6. Гастрономия и вино. Ул. Кр. Октября, 17.

Мкалавишвили, Б. С. Полуоптовый склад. Вино. Ул. Кр. Октября, 23.

Оганезов, И. М. Оптовая. Вино. Ул. Кр, Октября, 7.

Тер-Саркисов, Г. Г. Гастрономия и вино. Ул. Кр. Октября, 23.

ПО ОКРУГУ. Апшеронское Потреб. О-во (кооп.). Гастрономия, вино и водочные изделия. Стан. Апшеронская.

Богданов, К. И. Вино и водочные изделия. Стан. Глагинская.

Бурлаев, М. М. Вино, пиво и вод. изделия. Стан. Махошевская.

Дяденко, П. М. Вино, пиво и вод. изделия. Стан. Ярославская.

«Известкоопал», промысловый кооп. производственной артели. Вино и пиво. Стан. Каменомостская.

Казимирова, П. В. Вино, пиво и водочные изделия. Ст. Дондуковская, С.-Кав. ж. д.

Келермесское Потреб. О-во (кооп.). Вино, пиво и вод. изделия. Стан. Келермесская.

Корганов, А. С. Вино, пиво и спирт. напитки. Стан. Елагинская.

Кочура, М. Е. Вино, пиво и водочные изделия. Стан. Елагинская.

«Кулинар», артель (кооп.). Гастрономия, вино и водочные изделия. Стан. Апшеронская.

Мостовское С.-Х. Т-во. Вино и водочные изделия. Г. Мостовое.

Мостовское С.-Х. Т-во. Оптовая. Вино. Г. Мостовое.

Нефтяное Потреб. О-во (кооп.). Гастрономия, вино и водочные изделия. Стан. Нефтяная.

Самурское Потреб. О-во (кооп.). Вино, пиво и водочные изделия. Стан. Самурская.

Хадыжинское Потреб. О-во (кооп.). Вино, пиво и спирт. Ст. Кабардинская, С.-Кав. ж. д.

Хадыжинское С.-Х. Т-во (кооп.). Вино, спирт и пиво. Ст. Хадыжинская, С.-Кав. ж. д.

Хлопонин, И. М. Вино, пиво и водка. Стан. Ново-Свободная.

Цвешко, Г. В. Вино, пиво и спирт. Стан. Имеретинская.

Шаповалов, В. Е. Оптово-розничная. Вино. Стан. Дондуковская, С.-Кав. ж. д.

Ширванское Потреб. О-во (кооп.). Вино и спирт. Стан. Ширванская.

СТОЛОВЫЕ, ПИВНЫЕ И БИЛЛИАРДНЫЕ.

Г. МАЙКОП. «Аракс», Далакишвили, Е. Р. Ресторан и пиво. Ул. Кр. Октября, 15.

Воробьев, М. И. Пиво. Ул. Ворошилова, 24.

Геронтиди, Н. И. Пиво. Пионерская ул., 135.

Глобенко, С. Н. Пиво. Советская ул., 49.

Глушкова, А. П. Пиво и вино. Новый Базар.

Грицаненко, Г. Е. Буфет с крепкими напитками. При ст. Майкоп.

Дзиросандшвили, А. Г. Пиво. Старый Базар.

«Замок Тамары» (частн.). Пиво. Ул. Кр. Октября, 5.

Комиссия по Улучшению Быта Детдомов. Биллиардная. Ул. Кр. Октября, 21.

Конотопский, Н. И. Пиво. Новый Базар.

«Кулинар», кооператив производственной артели. Столовая с крепкими напитками. Пионерская ул., 135.

Курчиев, П. С. Пиво. Ул. Кр. Октября, 11.

Нарпит, коллектив безработных. Столовая с крепкими напитками. Ул. Кр. Октября, 17

Нарпит, коллектив безработных. Столовая и пиво. Новый Базар.

Нахутов, И. Н. Пиво. Пионерская ул., 134.

Овчаров. Пивная. Уг. Тульской и Пролетарской Диктатуры, 110/57.

Седмидубский, А. И. Пиво. Буденовский пер.

«Труд Инвалида», кооперативное об'единение инвалидов. Пиво и вино. Уг. Жуковской и Пионерской (Новый Базар).

Церабкооп. Столовая. Ул. Кр. Октября, 16.

Чехладзе, С. С. Пиво. Ул. Кр. Октября, 21.

ПО ОКРУГУ. Волченко, С. С. Буфет с крепкими напитками. Ст. Николенко, С.-Кав. ж. д.

Гоглидзе, М. Г. Буфет с крепкими напитками. Стан. Хадаксинская.

Дяденко, П. Т. Пиво, вино и водка. Стан. Ярославская.

Казимирова, П. В. Пиво, вино и водочные изделия. Ст. Дондуковская, С.-Кав. ж. д.

Келермесское Потреб. О-во (кооп.). Пиво, вино и водочные изделия. Стан. Келермесская.

Корганов, Х. С. Пиво, вино и водочные изделия. Стан. Елашинская.

Корганов, А. С. Биллиардная. Стан. Гилагинская.

Кочура, М. Г. Пиво, вино и водочные изделия. Стан. Елашинская.

Крылов, Д. Т. Столовая с крепкими напитками. Стан. Тверская.

«Кулинар», артель (кооп.). Столовая с крепкими напитками. Стан. Апшеронская.

Лазицкая, П. В. Пиво. Стан. Самурская.

Майкопский Нефтепромысловый Рабкооп. Столовая и пиво. Майнефтепромысла.

Мострайкков (орган Райсобеса). Столовая с продажей крепких напитков. Г. Мостовое.

Мостовое С.-Х. Т-во (кооп.). Пиво. Г. Мостовое.

Муджири, Г. Н. Столовая с крепкими напитками. Стан. Апшеронская.

Хадыжинское Потреб. О-во (кооп.). Столовая и пиво. Ст. Хадыжинская, С.-Кав. ж. д.

Чихиров, И. И. Столовая с крепкими напитками. Стан. Апшеронская.

ЛЕСНЫЕ И СТРОИТЕЛЬНЫЕ МАТЕРИАЛЫ.

Г. МАЙКОП. 1-е Майкопское С.-Х. Т-во (кооп.). Лесные материалы. Базарная ул., 38.

ПО ОКРУГУ. Гончаров, И. И. Шпалы и дрова. Ст. Кабардинская, С.-Кав. ж. д.

Кузменко, С. К. Лесоматериалы, пшеница и семячки. Ст. Дондуковская, С.-Кав. ж. д.

МАНУФАКТУРА И БАКАЛЕЯ.

Г. МАЙКОП. Майкопское Потреб. О-во (кооп.), лавка № 1. Мануфактура и пр. товары. Уг. Первомайской и Кр. Октябрьской ул.

Майкопское Потреб. О-во, лавка № 2. Мануфактура, посуда и пр. товары. Уг. Советской и Жуковской ул., 13.

ПО ОКРУГУ. Махошевское Потреб. О-во (кооп.). Мануфактура, бакалея и пр. товары. Стан. Махошевская.

Ханское Потреб. О-во. Мануфактура и бакалея. Ст. Ханская, С.-Кав. ж. д.

СМЕШАННЫЕ.

Г. МАЙКОП. Аникин, И. М. Продукты первой необходимости и зерно. Новый Базар.

Барковский, И. С. Рыба и с'естные продукты. Новый Базар.

1-е Майкопское С.-Х. Т-во. Оптово-розничная. Товары с.-х. и потребительского обихода. Новый Базар.

ПО ОКРУГУ. Дондуковское Потреб. О-во (кооп.). Бакалея, галантерея, мануфактура, вино и зернопродукты. Ст. Дондуковская, С.-Кав. ж. д.

Дондуковское С.-Х. Т-во (кооп.). Вино, табачные изделия и рыба. Ст. Дондуковская, С.-Кав. ж. д.

Майкопский Нефтепромысловый Рабкооп. Мануфактура, бакалея, кожтовары, галантерея и железо-скобяные товары. Майнефтепромысла.

Мостовское Потреб. О-во (кооп.). Разные товары. Г. Мостовое.

Мостовское С.-Х. Т-во (кооп.). Разные товары. Г. Мостовое.

«Основа», потреб. о-во (кооп.). Разные товары. С. Переправа, Мостовского района.

Переправное С.-Х. Т-во (кооп.). Разные товары. С. Переправа, Мостовского района.

Псебайское С.-Х. Т-во (кооп.). Разные товары. С. Псебай, Мостовского района.

С.-Х. Т-во (кооп.). Бакалея, галантерея, мануфактура, железо-скобяные товары и строительные материалы. Ст. Дондуковская, С.-Кав. ж. д.

Хадыжинское Потреб. О-во (кооп.). Мануфактура, бакалея и галантерея. Ст. Хадыжинская, С.-Кав. ж. д.

Чернореченское С.-Х. Т-во. Разные товары. С. Чернореченское, Мостовского района.

Шагинское Потреб. О-во (кооп.). Мануфактура, кожтовары, галантерея и железо-скобяные товары. Стан. Шагинская.

Ширванское Потреб. О-во (кооп.). Мануфактура, бакалея, кожтовары, галантерея и железо-скобяные товары. Стан. Ширванская.

«Экономия», потреб. о-во (кооп.). Разные товары. С. Псебайское, Мостовского р.

Сальский окр.

ХЛЕБ, ЗЕРНО И ФУРАЖ.

СТАН. ТОРГОВАЯ. Большедербетовский Улус-Союз С.-Х. Кооперативов. Заготовка зернопродуктов.

С.-Х. Товарищество (кооп.). С.-х. продукты и железо-скобяные товары. Ленинская ул.

Ювкрайсоюз (кооп.). Заготовка зернопродуктов.

ПО ОКРУГУ. Госбанк. Заготовка зернопродуктов. С. Белая-Глина, того же района.

Госбанк. Заготовка зернопродуктов. С. Песчанокопское, Белоглинского района.

Зимовниковское Потреб. О-во (кооп.). Зернопродукты. С. Зимовники, того же района.

Кооператив им. Буденного. Сено. С. Куберис, Орловского района.

Пролетарское ЕПО (кооп.). Хлеб и мясо. С. Пролетарское, того же района.

Пролетарское ЕПО. Заготовка зернопродуктов. С. Целина, Западно-Коннозаводского района.

«Сельский Пахарь» (кооп.). Сено. С. Куберис, Орловского района.

«Семейный Труд», с.-х. кредитное кооперативное т-во. Зернопродукты. С. Зимовники, того же района.

«Серп и Молот» (кооп.), с.-х. т-во. Заготовка зернопродуктов. С. Целина, Западно-Коннозаводского района.

Хлебопродукт, акц. о-во. Заготовка зернопродуктов. С. Белая-Глина, того же района.

Хлебопродукт. Заготовка зернопродуктов. С. Песчанокопское, Белоглинского района.

Ювкрайсоюз (кооп.). Зернопродукты. С. Песчанокопское, Белоглинского района.

БАКАЛЕЯ.

СТАН. ТОРГОВАЯ. Пролетарское ЕПО (кооп.), маг. № 12. Бакалея и железо-скобяные товары. Ленинская ул.

ПО ОКРУГУ. Орловское Потреб. О-во (кооп.). Бакалея и мануфактура. С. Орловское, того же района.

Пролетарское ЕПО (кооп.), маг. № 2. Бакалея. С. Пролетарское, того же района.

Пролетарское ЕПО, маг. № 3. Бакалея. С. Пролетарское, того же района.

«Семейный Труд», с.-х. кредитное кооперативное т-во. Бакалея и мануфактура. С. Зимовники, того же района.

«Снабжение», т-во (частн.). Бакалея и мануфактура. С. Белая-Глина, того же района.

ГАСТРОНОМИЯ И ВИНО.

СТАН. ТОРГОВАЯ. Аваков, А. и **К-о.** Гастрономия и вино. Ленинская ул.

Авакова, Ф. А. Гастрономия и вино. Уг. Вокзальной и Базарной ул.

Адибеков, А. Г. Гастрономия и вино. Ленинская ул.

Донской Плодовинсоюз. Гастрономия и вино. Ленинская ул.

ПО ОКРУГУ. Акопов, Т. Е. Вино и табачные изделия. С. Сандата, Воронцово-Николаевского р.

Кирхнесалов, П. К. Вино. С. Зимовники, того же района.

Кирхисалов, П. К. Гастрономия и вино. С. Пролетарское, того же района, Базарная пл.

Перекрестов, А. А. Вино. С. Песчанокопское, Белоглинского района.

Петросянц, З. П. Вино. С. Белая-Глина, того же района.

Полтавцев, Р. М. Вино. С. Зимовники, того же района.

Потапов, Ф. И. Вино. С. Белая-Глина, того же района.

Шакаров, Саркис. Вино. С. Орловское, того же района.

Щуринова, Г. Н. Гастрономия и вино. С. Развильное, Воронцово-Николаевского р.

СТОЛОВЫЕ, ПИВНЫЕ И БИЛЛИАРДНЫЕ.

СТАН. ТОРГОВАЯ. Аваков, Ф. А. Пиво. Ленинская ул.

Лобжанидзе, В. Б. Буфет при ст. ж. д.

Меликоянц, Х. М. Пиво. Мариинская ул.

Пролетарское ЕПО (кооп.). Столовая. Ленинская ул., 2.

Сальский Окркомпом. Биллиардная. Гостиная ул.

ПО ОКРУГУ. Пиденко, А. М. Столовая. С. Пролетарское, того же района.

Станчев, А. Г. Столовая. С. Целина, Западно-Коннозаводческого р.

ЛЕСНЫЕ МАТЕРИАЛЫ, ДРОВА И ТВЕРДОЕ МИНЕРАЛЬНОЕ ТОПЛИВО.

ПО ОКРУГУ. Пролетарское ЕПО (кооп.). Лес и топливо. С. Пролетарское, того же района.

«Серп и Молот», с.-х. т-во (кооп.). Лес. С. Целина, Западно-Коннозаводческого р.

Целинское С.-Х. Т-во (кооп.). Лес. С. Целина, Западно-Коннозаводческого р.

МАНУФАКТУРА И КОЖА.

СТАН. ТОРГОВАЯ. Ковалев, И. Ф. и **К-о.** Мануфактура и железо-скобяные товары. Ленинская ул.

ПО ОКРУГУ. Белоглинское Потреб. О-во (кооп.). Мануфактура и галантерея. С. Белая-Глина, того же района.

Зимовниковское Потреб. О-во. Мануфактура. С. Зимовники, того же района.

Ильинское Потреб. О-во. Мануфактура и кожа. Хутор Дубовский, того же района.

Куберлеевске Потреб. О-во. Мануфактура. С. Куберле, Орловского р.

Мордовцев, Н. А. и **К-о.** Мануфактура и кожа. С. Средний-Егорлык, Белоглинского р.

Орловское Потреб. О-во (кооп.). Мануфактура и бакалея. С. Орловское, того же района.

Пролетарское ЕПО (кооп.). Мануфактура и кожа. С. Целина, Западно-Коннозаводческого р.

«Свет», артель инвалидов (кооп.). Мануфактура. С. Орловское, того же района.

«Семейный Труд», с.-х. кредитное кооперативное т-во. Мануфактура и бакалея. С. Зимовники, того же района.

«Серп и Молот», с.-х. т-во (кооп.). Мануфактура. С. Целина, Западно-Коннозаводческого р.

«Снабжение», т-во (частн.). Мануфактура и бакалея. С. Белая-Глина, того же района.

АПТЕКАРСКИЕ И ПАРФЮМЕРНЫЕ ТОВАРЫ.

ПО ОКРУГУ. Аптека (гос.). Медикаменты. С. Белая-Глина, того же района.

Аптекарский Магазин (гос.). Аптекарские товары. С. Белая-Глина, того же района.

ЖЕЛЕЗО-СКОБЯНЫЕ ТОВАРЫ.

СТАН. ТОРГОВАЯ. Ковалев, И. Ф. и К-о. Железо-скобяные товары и мануфактура. Ленинская ул.

Окрсельсоюз С.-Х. Товариществ (кооп.). Железо-скобяные товары. Ленинская ул.

Пролетарское ЕПО (кооп.), маг. № 12. Железо-скобяные товары и бакалея. Ленинская ул.

Ювкрайсоюз, Сальское отделение (кооп.). Оптовая. Железо-скобяные товары и с.-х. машины. Ленинская ул.

РАЗНЫЕ.

СТАН. ТОРГОВАЯ. Госторг. Сырье и пушнина.

Крайсоюз (кооп.). Сырье.

ПО ОКРУГУ. Нефтесиндикат. Склад. Нефтепродукты. С. Песчанокопское, Белоглинского района.

Пролетарское ЕПО (кооп.). Мясо и хлеб. С. Пролетарское, того же района.

Сулакин, Ф. М. Скупка скота. С. Целина, Западно-Коннозаводческого р.

СМЕШАННЫЕ.

СТАН. ТОРГОВАЯ. Калмыцкий Улусный С.-Х. Союз (кооп.). Железо-скобяные товары, с.-х. машины и мануфактура. Ленинская ул.

Пролетарское ЕПО (кооп.), маг. № 10. Мануфактура, кожтовары, галантерея и предметы роскоши. Уг. Ленинской и Гостиной ул.

Сальский Союз С.-Х. Кооперативов. Зернопродукты, сырье и скот. Заводская ул., 26.

ПО ОКРУГУ. Белоглинское Потреб. О-во (кооп.). Бакалея, кожевенные и железо-скобяные товары. С. Белая-Глина, того же района.

Желтов, Ф. С. Мануфактура, бакалея и кожтовары. С. Цымлянское, того же района.

Пролетарское ЕПО (кооп.), маг. № 1. Мануфактура, кожтовары, бакалея, писчебумажные принадлежности, галантерея и предметы роскоши. С. Пролетарское, того же района, Базарная пл.

«Смычка» (кооп.), Цымлянское потреб. о-во. Мануфактура, бакалея и скобяные товары. С. Цымлянское, того же района.

Ставропольский окр.

ХЛЕБ, ЗЕРНО И ФУРАЖ.

Г. СТАВРОПОЛЬ. Госторг, Ставропольское отд-ие. Скупка зернопродуктов. Ул. Р. Люксембург, 39.

Губмельотдел. Мука. Казанская пл.

Губсоюз ИКО. Зерно и сырье. Краевая ул., 55.

Дубинин-Халин. Скупка зернопродуктов. Михайловская ул., 66.

Краймельотдел. Мука. Ярмарочная пл.

Ставропольский Губторг. Ссыпка зерна. Красная ул., 49.

БАКАЛЕЯ.

Г. СТАВРОПОЛЬ. Сольсиндикат, Ставропольское отд-ие. Соль. Поспеловская ул., 40.

ТПО, С.-Кав. ж. д. Бакалея и мануфактура. Казанская пл.

Ставропольское Городское Потреб. О-во (кооп.). Бакалея. Казанская пл.

ГАСТРОНОМИЯ И ВИНА.

Г. СТАВРОПОЛЬ. Аванесов, М. Г. Вино и гастрономия. Красная ул., 43.

Авешиков, Г. Вино и гастрономия. Красная ул., 33.

Аганосонов-Унанов. Вино и гастрономия. Красная ул., 37.

Акпателов, К. А. Вино и гастрономия. Вельяминовская ул., 9.

Богдасаров, Б. И. Вино и гастрономия. Красная и Хоперская ул.

Госспирт, Ставропольский склад. Спирт. Преображенская пл., 2.

Едыгорьянц, Х. Вино и гастрономия. Пролетарская ул., 8.

Иванов, С. В. Вино и гастрономия. Ул. Л. Толстого, 2.

«Солмаст», Ставропольское т-во. Вино. Поспеловская ул., 15.

Шах-Базов-Муходьянц. Вино и гастрономия. Пролетарская ул., 10.

СТОЛОВЫЕ, ПИВНЫЕ И БИЛЛИАРДНЫЕ.

Г. СТАВРОПОЛЬ. «Искра», Ставропольский Военный Кооператив. Столовая. Красная ул., 41.

Калмохелидзе. Ресторан. Красная ул., 8.

Колпаков, И. Ресторан. Поспеловская ул., 2.

Ковлававили. Пиво. Европейская ул., 2.

Комароус, Г. Пиво. Красная ул., 44.

Коморус, Р. В. Пиво. Таман. ул., 4.

Куликов, П. Пиво. Красная ул., 40.

Мартынов, А. Вина. Поспеловская ул., 4.

Мамонов, И. Ресторан. Красная ул., 40.

Минасов, М. А. Буфет на вокзале.

Михайлов, Черноусов и **Сафонов.** Биллиардная. Красная ул., 43.

Паризек, Ф. Пиво. Ул. Л. Толстого, 3.

Темуразов, Т. Пиво. Казанский пер., 10.

Тосунов, Г. Столовая. Пролетарская ул., 10.

КОЖИ И ОБУВЬ.

Г. СТАВРОПОЛЬ. Гречанников, Л. Кожтовары. Казанская ул., 7.

Госбанк, Ставропольское отд-ие. Обувь. Михайловская ул., 66.

Катонин, М. Е. Кожтовары. Казачья ул., 5

МАНУФАКТУРА.

Г. СТАВРОПОЛЬ. Арутюнянц, Н. Н. Мануфактура. Нижний Базар.

Василевский, Я. Мануфактура и скобяные товары. Казанская ул., 3.

Рашевский, И. Мануфактура. Верхний Базар.

Севкапто. Мануфактура и бакалея. Казанская пл.

Текстильсиндикат. Мануфактура. Казанская пл., пассаж.

Текстильсиндикат. Мануфактура. Красная ул., 42.

«Шерсть», акц. о-во. Шерсть. Красная ул., 42.

АПТЕКАРСКИЕ И ПАРФЮМЕРНЫЕ ТОВАРЫ.

Г. СТАВРОПОЛЬ. Губздрав. Аптека. Пролетарская ул., 2.

Губздрав. Аптекарские товары. Уг. Таманской ул. и Красной.

Губздрав. Аптекарские товары. Красная ул., 17.

РАЗНЫЕ.

Г. СТАВРОПОЛЬ. Василевский, Я. Скобяные товары и мануфактура. Казанская ул., 3.

Госсельсклад. С.-х. машины. Казанская пл.

Губторг. Универмаг. Красная ул., 49.

Ставропольское ГОП. Универмаг. Красная ул., 53.

Кифер, И. С. Железо-скобяные товары Казанская пл., 4.

Нефтесиндикат. Ставропольский Нефтесклад. Нефтепродукты.

Ставропольский ОНО, Кино-театр. Красная ул., 43.

Ставропольский ОНО, Кино-театр. Красная ул., пассаж.

«Транспорт», акц. о-во, Ставропольская к-ра. Транспортные операции. Красная ул., 35.

«Югвостшерсть», Ставропольское отд-ие Заготовка шерсти. Красная ул., 40.

«Югвостранс», Ставропольское аг-ство Транспортные операции. Красная ул., 43.

СМЕШАННЫЕ.

Г. СТАВРОПОЛЬ. Ставропольский Губторг. Разные товары. Красная ул., 49.

Ставропольское Потреб. О-во. Разные товары. Вельяминовский пер., 9.

Хлебопродукт, акц. о-во. Разные товары. Красная ул., 37.

Сунженский окр.

РАЗНЫЕ.

СТ. СЛЕПЦОВСКАЯ. Ахвердов, Х. А. Вино.

Бабуков, А. З. Вино и водка.

Кредсельсоюз (кооп.). С.-х. машины и товары.

Пиралов, С. С. Вино.

Районное Потреб. О-во (кооп.). Нефтесклад. Керосин и бензин.

Салов, Ф. Д. Вино.

Хлебопродукт, акц. о-во. Заготовка зернопродуктов.

Терский окр.

ХЛЕБ, ЗЕРНО И ФУРАЖ.

ПО ОКРУГУ. Алоев, М. А. Зернопродукты. Г. Прикумск, Базарная пл.

Бахас, И. К. Зернопродукты. Г. Прикумск, Большой просп., 15.

Бекзадян, С. А. Заготовка зернопродуктов. Г. Георгиевск, Ярморочная пл., д. бывш. Лыжина.

Беловы, Бр. Заготовка зернопродуктов. Г. Георгиевск, Пушкинская ул., 18.

Галкин, А. А. Зернопродукты. С. Покойное, Прикумского района, 6-я сотня.

Егоянц, П. М. Зернопродукты. Г. Прикумск, Георгиевская ул., 51.

Елютин, М. В. Заготовка зернопродуктов. Г. Георгиевск, Пушкинская ул. (во дворе Дома Союзов).

Камынин, С. К. Зернопродукты. С. Чернолесское, Архангельского района.

Маджугин, Р. А. Зернопродукты. Г. Прикумск, Садовая ул., 6.

Московский Торгопрод, т-во (частн.). Оптовая. Зернопродукты. Г. Прикумск, Красная ул., 63.

«Мука», Карапетов, Г. И. и Айриянц, С. Б. Зернопродукты. Г. Прикумск.

Пешков, И. П. и **Алоев, Л. А.** Зернопродукты. Г. Прикумск, Революционная ул., 122.

Тархчан, М. А. Заготовка зернопродуктов. Г. Георгиевск, Пушкинская ул., 77.

Тер-Арутюнов, Л. Х. Заготовка зернопродуктов. Г. Георгиевск, Торговый пер., 3.

Терский Союз Потреб. О-в (кооп.). Оптовая. Зернопродукты. Г. Прикумск, Кооперативная ул., 69.

Хлебопродукт. акц. о-во. Заготовка зернопродуктов. Г. Прикумск, Бульварная ул., 104.

«Электросвет» (кооп.), т-во. Зернопродукты. С. Архангельское, того же района.

БАКАЛЕЯ.

Г. ПЯТИГОРСК. «Конкуренция», Чиквиладзе, Д. И. и Маградзе, В. А. Бакалея и вино. Базарная ул., 30.

ПО ОКРУГУ. Георигевское Гор. Потреб. О-во (кооп.). Бакалея и вино. Г. Георгиевск, Кооперативная пл.

«Серп и Молот» (кооп.). Бакалея и мануфактура. Г. Воронцово-Александровск, Кооперативная пл.

Чаеуправление. Чай. Г. Прикумск, Ставропольская ул., 46.

ГАСТРОНОМИЯ И ВИНА.

Г. ПЯТИГОРСК. Кизлярские Виноградари (кооп.). Оптовая. Виноградное вино. Советский просп., 36.

Мирзоев, Г. Л. и **Бажедуров, Б. Г.** Вино. Базарная ул., 36.

Северо-Кавказский Винтрест. Оптовая. Виноградное вино. Советский просп., 58.

ПО ОКРУГУ. «Азвик» (гос.). Вино Г. Ессентуки, Пятигорского у., Ермоловская ул., 2.

«Алазань», Асилов, Г. С. Оптовый склад. Вино. Ст. Прохладная.

Георгиевское Гор. Потреб. О-во. Вино и гастрономия. Г. Георгиевск, Пушкинская ул., 1.

«Знамя Труда» (кооп.), артель инвалидов. Вино и гастрономия. Г. Ессентуки, Пятигорского у., Интернациональная ул., 14.

Ланцев, А. А. Виноградное вино. Ст. Горячеводск, пл. им. Ленина.

Северо-Кавказский Винтрест. Вино. Гор. Ессентуки, Пятигорского у., Кисловодская ул., 1.

СТОЛОВЫЕ, ПИВНЫЕ И БИЛЛИАРДНЫЕ.

Г. ПЯТИГОРСК. Нагиев, А. М. Столовая с крепкими напитками. Нижегородская ул., 7.

ПО ОКРУГУ. Авакджанов, Г. Г. Столовая с крепкими напитками. Г. Прикумск, Ленинская ул., 47.

Гамреналидзе, М. А. Кафе-ресторан. Г. Ессентуки, Пятигорского у., парк УКМВ.

Гокадзе, А. И., Дгворели, Ф. Н. и **Читаладзе, Н. А.** Буфет с крепкими напитками. Ст. ж. д.

«Кавбавария», т-во. Стоман, В. К. и Корницкий, Я. Б. Пиво. Базарная ул., 36.

Кондрашевский, П. Н. Кафе - столовая. Г. Ессентуки, Пятигорского у., Анджиевская ул., 25.

Лобожанидзе, И. Г. Буфет. С. Прохладная, вокзал I класса.

ЛЕСНЫЕ МАТЕРИАЛЫ, ДРОВА И ТВЕРДОЕ МИНЕРАЛЬНОЕ ТОПЛИВО.

Г. ПЯТИГОРСК. Лыскин, А. В. Оптово-розничная. Лесоматериалы. Базарная ул., 68.

ПО ОКРУГУ. Финкельштейн, А. И. Лесоматериалы. Г. Прикумск, Базарная пл.

МАНУФАКТУРА, ГАЛАНТЕРЕЯ И КОЖА.

Г. ПЯТИГОРСК. Кожсиндикат. Оптовая. Кожтовары и кожсырье. Базарная пл., 40.

«Проводник», т-во, лавка № 4. Галантерея. Ново-Гостиный ряд.

Троян и **Белоус,** лавка № 3. Галантерея Ново-Гостиный ряд.

ПО ОКРУГУ. Георгиевское Гор. Потреб. О-во (кооп.). Мануфактура и кожтовары. Г. Георгиевск, Кооперативная пл.

Отказненский Интегральный Кооператив Мануфактура. С. Отказное, Воронцово-Александровского района.

«Серп и Молот» (кооп.). Мануфактура и бакалея. Г. Воронцово-Александровск, Кооперативная пл.

МАШИНЫ, ДВИГАТЕЛИ И С.-Х. ОРУДИЯ

ПО ОКРУГУ. Наркомзем. Госсельсклады Оптово-розничная. Предметы с.-х. обихода Г. Прикумск, Базарная пл.

«Свободный Красный Скотовод» (кооп.). С.-х. инвентарь и скобяной товар. С. Левокумское, того же района.

Суворовское Кредитное С.-Х. Кооперативное Т-во. С.-х. орудия. С. Суворовская, того же района, Базарная пл.

ГОСТИНИЦЫ.

Г. ПЯТИГОРСК. «Боржом» (гос.). Нижегородская, 16.

«Бристоль» (гос.). Советский пр., 28.

«Версаль» (гос.). Нижегородская, 10.

«Кавказ» (гос.). Старо-Почтовая, 2.

«Коммерческая» (гос.). Нижегородская ул., 5/7.

«Курорт» (гос.). Ул. Анжиевского, 3.

«Метрополь» (гос.). Советский пр., 40.

«Ново-Европейская» (гос.). Нижегородская ул., 8.

РАЗНЫЕ.

Г. ПЯТИГОРСК. «Гужтруд», труд. т-во (частн.). Перевозка грузов. Старо-Гостиный ряд, лавка № 12.

Дагестанский Госрыбтрест, лавка № 4 Рыба соленая и свежая. Ново-Гостиный ряд.

Донской Гостабактрест. Оптово - розничная. Табачные изделия и табак. Октябрьская ул., 15.

Царев, К. Н., лавка № 3. Масляные краски. Старо-Гостиный ряд.

ПО ОКРУГУ. Карташев, Ф. Ф. Скупка и продажа скота. Г. Георгиевск, Бульварная ул., 12.

«Моспогруз», паев. т-во. Перевозка грузов. Г. Ессентуки, Пятигорская ул.

Нефтесиндикат. Склад. Нефть. Г. Прикумск, около тупика ж. д.

Севкавстрой. Меблированные комнаты. Г. Ессентуки, Пятигорского у., Анджиевская ул., 25.

«Свободный Красный Скотовод» (кооп.). Скобяные товары и с.-х. инвентарь. С. Левокумское, того же района.

СМЕШАННЫЕ.

Г. ПЯТИГОРСК. Нагорное Окружное Потреб. О-во (кооп.). Мануфактура, галантерея, бакалея, скобяные и пр. товары. Ново-Гостиный ряд.

Церабкооп. Оптово-розничная. Разные товары. Советский просп., 54.

Юго-Восточно-Краевое Акц. О-во. Оптово-розничная. Смешанные товары. Октябрьская ул., 15.

ПО ОКРУГУ. Бекешевское Потреб. О-во (кооп.). Мануфактура, галантерея, вино, гастрономия и пр. товары. С. Бекешевская, Суворовского р.

«Крестьянин», кредитное с.-х. т-во (кооп.). Скот, шерсть, зернопродукты и пр. товары. С. Аргир, того же района.

Масломукатрест, маг. № 6. Оптово-розничная. Зернопродукты и пр. товары. Г. Прикумск. Базарная пл., д. Ивершина.

Полешко, П. П. и К-о. Мануфактура, галантерея, кожа и пр. товары. Г. Георгиевск, Кооперативная пл.

Прикумское 1-е Кредитное С.-Х. Т-во (кооп.). Зернопродукты, овощи, с.-х. машины и орудия. Г. Прикумск, Октябрьская ул., 39.

Терский Союз Потреб. О-в (кооп.). Оптовая. Разные товары. Г. Прикумск.

Черноморский окр.

ХЛЕБ, ЗЕРНО И ФУРАЖ.

Г. НОВОРОССИЙСК. Госбанк. Оптово-розничная. Заготовка хлебопродуктов. Наваринская ул., 7.

Церабкооп, лавка № 7. Фураж, хлеб и бакалея. Ул. К. Маркса, 25.

Церабкооп, лавка № 3. Фураж, хлеб и мука. Уг. Константиновской и Мыхакской ул.

«Экспортхлеб», акц. о-во. Жмыха, семя и пр. зернопродукты. Ул. Робеспьера, 15.

ПО ОКРУГУ. Григорьянц, Б. М. Фураж и мука. Г. Туапсе, Базар.

«Коппар», комбинированное об'единение промышленных предприятий Ананского района. Склады. Фураж и зерно. Г. Анапа.

БАКАЛЕЯ.

Г. НОВОРОССИЙСК. «Гермес», т-во, Черказия, В. С., Зекслер и Кешнитьян. Бакалея. Ул. Советов, 26.

«Росторг», т-во, Келин, Н. С. и Лазарев, П. А. Бакалея. Ул. Советов, 21.

Сольсиндикат. Транзитная база. Соль. Каботажный мол.

ТПО Водников (кооп.). Бакалея и вино. Ул. Советов, 31.

Церабкооп, лавка № 7. Бакалея, хлеб и фураж. Ул. К. Маркса, 25.

Церабкооп. Бакалея и хлеб. Совхоз Абрау-Дюрсо.

ПО ОКРУГУ. Анастасьевское Потребит. О-во (кооп.). Бакалея. С. Вельяши, Туапсинского района.

ГАСТРОНОМИЯ И ВИНА.

Г. НОВОРОССИЙСК. Айвазов, И. А. Полуоптовый склад. Вино. Ул. Советов.

Алпаткин, А. Ф. Склад. Вино. Никитинская ул., 13.

Борисовы, бр. Оптовая. Вино. Тихомировская ул., 3.

Борисов, Ф. П. Оптово-розничная. Гастрономия и вино. Ул. Советов, уг. ул. Парижской Коммуны.

Госспирт. Водочные изделия. Ул. Советов, 19.

Долгошеева, К. Н. Гастрономия и вино. Вокзальная ул., 20.

«Имеди», производственно-кооперативная артель. Оптовый склад. Вино. Ул. К. Маркса, 20.

Кес-Оглы, Х. Г. Вино. Крассовская ул., д. 40.

Кондикова, А. К. и Рассолова, А. Р. Вино. Адамовическая ул., 12.

Курдюков, Е. С. Вино. Балка Адамовича, д. 10.

Малконьянц, А. К. Вино. Крассовская ул., 3.

Миладзе, Ф. Н. Гастрономия и вино. Стандартская ул., 10.

Токмазов, К. И. Вино. Мефодиевская ул., д. 21.

Холапуридзе, Е. М. Подвал. Вино. Васильевская ул., 12.

Хомерики, Е. С. Оптовый склад. Вино. Ул. К. Маркса, 23.

Церабкооп, лавка № 23. Гастрономия, вино и кондитерские товары. Ул. Советов, д. 33.

Черокрисполком (гос.). Оптовый склад. Вино. Ул. Советов, 32.

Черокрисполком. Гастрономия и вино. Ул. Советов, 32.

Черсельсоюз (кооп.). Оптово-розничная. Виноградное вино. Ул. Советов, 32.

Шавгулидзе, И. Я. Гастрономия и вино. Сухумское шоссе, 48.

Шавгулидзе, И. Я. Склад. Виноградное вино. Ул. Рубина, 1.

Шепелев, М. К. Вино. Сухумское шоссе, д. 44.

Шеповальников, Б. Н. Вино. Стандартная ул., 10.

Ягшуров, Д. А. Оптово-розничная. Вино. Азовская ул., 25.

ПО ОКРУГУ. Адлеровское Потреб. О-во (кооп.). Вино. Г. Адлер.

Антелидзе. Полуоптовая. Вино. Г. Туапсе, ул. К. Маркса, 3.

Баиндуров, П. Б. Полуоптовая. Вино. Г. Туапсе, ул. К. Маркса.

Жаржолиани, Р. И. Гастрономия и вино. Г. Сочи, Садовая ул., 7.

«Знание» (кооп.). Гастрономия и вино. Г. Туапсе, ул. К. Маркса.

Каплатадзе, С. С. Вино. Г. Туапсе, улица К. Маркса, 5.

Критари, У. Н. Гастрономия и вино. Г. Анапа, Крепостная ул., 79.

Николаиди, Н. Г. Гастрономия и вино. Г. Анапа, ул. Зиновьева, 54.

Парсамянц, Р. М. Гастрономия и вино. Г. Геленджик, ул. Ленина, 48.

Просковаевское С.-Х. Т-во (кооп.). Гастрономия и вино. Г. Геленджик, ул. Ленина.

Сочинский Комитет Взаимопомощи. Вино. Г. Сочи, Крестьянская ул., 2.

Туапсинский Рабкооп. Полуоптовая. Вино. Г. Туапсе, ул. К. Маркса, 30.

Туапсинский Рабкооп. Гастрономия и вино. Г. Туапсе, ул. Октябрьской Революции, д. 3.

Фотиади, Н. А. Гастрономия и вино. Г. Геленджик, ул. Ленина, 7.

Чуприн, П. П. Вино. Г. Анапа, Терская ул., 96.

Чуприн, П. К. Гастрономия и вино. Г. Сочи, Надеждинская ул., 12.

ТАБАЧНЫЕ ИЗДЕЛИЯ.

Г. НОВОРОССИЙСК. Коллектив Служащих при Бирже Труда (кооп.). Оптово-розничная. Папиросы и комиссионные вещи. Ул. Советов, 27.

ПО ОКРУГУ. Моссельпром (гос.). Табачные изделия и кожи. Г. Сочи, Московская ул., 9.

Сельскосоюз (кооп.). Сочинская К-ра. Скупка табака. Сочинский р.

Сухумская Гос. Табфабрика. Заготовка табака. С. Пиленково.

СТОЛОВЫЕ, ПИВНЫЕ И БИЛЛИАРДНЫЕ.

Г. НОВОРОССИЙСК. Афанасьин и Марсурьян. Буфет с пивом. Вокзал 1-го класса.

Гаврилиди, Г. И. Пиво. Н. Базарная ул., д. 24.

Киор-Оглы, О. К. Оптовый склад. Пиво. Агентская ул., 5.

Клуб им. Фр. Энгельса (кооп.). Буфет. Ул. Советов.

«Медведь», Туркадзе, П. С. Столовая с крепкими напитками. Губернская ул., 23.

«Нарпит», паевое т-во. Столовая № 3. Вокзальная ул., 8.

«Нарпит». Столовая № 4. Набережная улица.

«Нарпит». Столовая № 2. При цемзаводе «Пролетарий».

«Новый мир», Коридзе, П. О. Ресторан с крепкими напитками. Вокзальная ул., 6.

Рехвиашвили, С. Н. Ресторан с крепкими напитками. Агентская ул., 11.

«Свет», кооп. артель. Столовая с крепкими напитками. Ул. Советов, 40.

«Союз», артель столовых (кооп.). Столовая. Ул. Советов, 44.

«Эльбрус», Замков, К. В. Столовая с крепкими напитками. Агентский пер., 5.

ПО ОКРУГУ. Адлерское Потреб. О-во (кооп.). Столовая. Г. Адлер.

Али-Юсуф-Оглы. Кофейная. Г. Адлер.

Андроникиди, С. Х. Шашлычная и вино. Г. Туапсе, ул. К. Маркса, 3.

Баиндуров, М. Б. Шашлычная и вино. Г. Туапсе, ул. К. Маркса, 18.

«Бар», Харченко, П. Ф. Пиво. Г. Сочи, Кооперативная ул., 3.

«Вера», трудовое т-во (частн.). Ресторан. Г. Анапа, городской сад.

Волков, Г. П. Пиво. Г. Туапсе, ул. Карла Маркса, 14.

Гайтани, Е. И. Ресторан. Г. Анапа, Маламинская ул., 15.

Григориади, З. А. Кофейная-чайная. Г. Сочи, Пролетарский спуск, 4.

Егоров, С. Е. Ресторан-столовая. Г. Сочи, Пролетарская ул., 12.

Кавакиди, И. Г. Столовая с крепкими напитками. С. Пиленково.

Кварухава, В. Н. Столовая с крепкими напитками. Г. Сочи, Базарная ул., 6.

Коллектив Безработных Союза «Нарпит». Столовая. Г. Туапсе, ул. К. Маркса, 2.

«Коммунар», Кузин, А. Ф. Столовая. Г. Сочи, Московская ул., 4.

Красное-Полянское Потреб. О-во (кооп.). Столовая. С. Галицинка.

Курашвили, С. Б. Пиво. Г. Сочи, Базарная ул., 6.

«Надежда», Свирский, Б. Столовая с крепкими напитками. Г. Сочи, Хлудовская сторона.

Нубарьян, А. К. Столовая. Г. Сочи, Базарная ул., 4.

«Палермо», Шартава, А. Д. Ресторан с крепкими напитками. Г. Сочи, Кооперативная ул., 26.

Пасхалиди, А. А. и С. Ф., Карасова, А. Ф., Васильева, М. Л., Асланова, А. С., Константиниди, С. С. и Карасаева, А. Ф. Ресторан. Г. Геленджик, ул. Ленина, 19.

Пиленковское Потреб. О-во (кооп.). Кофейная. С. Пиленково.

Пиленковское Т-во Табаководов. Столовая. С. Пиленково.

Побуджьян, М. Н. Столовая с пивом. Г. Сочи, уг. Пластунской и Комсомольской ул.

Сочинский Комитет Взаимопомощи. Буфет с крепкими напитками. Г. Сочи, Воронцовская ул., 2.

Сочинское Потреб. О-во (кооп.). Столовая. Г. Сочи Пластунская ул., 34.

Стефаниди, И. К. Пиво. Г. Геленджик, ул. Ленина, 15.

Тахчиди, К. Г. Кофейная. Г. Адлер.

Туапсинский Рабкооп. Столовая Г. Туапсе, ул. Октябрьской Революции, 1.

Хадашнем, Г. З. Ресторан. Г. Сочи, Дагомысская ул., 7.

Халделопуло, Г. И. Пиво. Г. Анапа, Пушкинская ул., 56.

Чиррадзе, И. Х. Буфет. Ст. Тоннельная, С.-Кав. ж. д.

Чхетия, К. И. Столовая с крепкими напитками. С. Пиленково.

ЛЕСНЫЕ И СТРОИТЕЛЬНЫЕ МАТЕРИАЛЫ, ДРОВА И ТВЕРДОЕ МИНЕРАЛЬНОЕ ТОПЛИВО.

Г. НОВОРОССИЙСК. «Волго-Каспий-Лес» (гос.). Лесоматериалы. Каботажный мол.

«Донуголь» (гос.). Оптово-розничная. Топливо и разные товары. Каботажный мол.

Севкавпромстрой (гос.). Строительные работы. Ул. Свободы, 7.

«Экспортуголь» (гос.). Оптовая. Уголь. Береговая ул., 9.

ПО ОКРУГУ. Севкавпромстрой (гос.). Г. Сочи, Хлудовская сторона.

Черстрой (гос.). Строительна к-ра. Г. Анапа, Малалиновская ул., 42.

МАНУФАКТУРА.

Г. НОВОРОССИЙСК. Асланов, Г. К. и Попаз-Оглы, П. Ф. Мануфактура. Ул. Советов, 26.

«Бальшам», Рождественская, М. М. и К-о. Мануфактура. Ул. Советов, 28.

ГОСТИНИЦЫ.

Г. НОВОРОССИЙСК. «Европа». Меблированные комнаты. Уг. ул. Советов и Рубина, д. 6/27.

«Метрополь», Читайшвили, К. С. Меблированные комнаты. Ул. Советов, 26.

ПО ОКРУГУ. «Джигинка». Гостиница и ресторан. Г. Анапа, Кубанская ул.

Туапсинский Рабкооп. Гостиница. Г. Туапсе, ул. Октябрьской Революции, 1.

ЗРЕЛИЩА.

Г. НОВОРОССИЙСК. Мопр. Кино-театр. Шоссейная ул., 41.

«Пролетарий», коллектив безработных артистов. Кино-театр. Н. Базарная ул., 12.

ТРАНСПОРТ И УПАКОВКА.

Г. НОВОРОССИЙСК. Госторг. Северокавказское отделение. Хранение, сортировка и экспорт товаров. Ул. Парижской Коммуны, 8.

«Дерутра», Германско-Русское транспортное и складочное акц. о-во. Экспорт разных грузов. Почтовая ул., 3.

«Доброфлот» (гос.). Экспорт разных грузов. Береговая ул., 9.

«Транспорт», акц. о-во (гос.). Транспортирование грузов. Ул. Рубина, 11.

«Ювкрайсоюз», Юго-Восточный краевой союз потреб. кооп. Оптовая. Судоходство. Ул. К. Маркса, 34.

ПО ОКРУГУ. 1-я Анапская Артель по перевозке грузов и пассажиров (кооп.). Перевозка грузов и пассажиров. Г. Анапа, пристань.

«Транспорт», акц. о-во. К-ра. Г. Сочи, Кооперативная ул., 2.

РАЗНЫЕ.

Г. НОВОРОССИЙСК. Отместхоз. Электротехнические принадлежности. Ул. Советов, д. 23.

Розенберг, Ф. А. Оптово-розничная. Железо-скобяные товары. Ул. К. Маркса, 20.

ТПО, Водников (кооп.). Мясо. Старый Базар.

Церабкооп, лавка № 13. Мясо. Старый Базар.

ПО ОКРУГУ. Адлерское С.-Х. Т-во (кооп.). С.-х. инвентарь. Г. Адлер.

Моссельпром (гос.). Кожа и табак. Г. Сочи, Московская ул., 9.

Передумов, Я. И. Скот. Сочинский район.

Центрокурторг (гос.). Кондитерские товары и кефир. Г. Анапа, Астраханская ул., 1.

СМЕШАННЫЕ.

Г. НОВОРОССИЙСК. «Крестьянин», потреб. о-во (кооп.). Предметы широкого потребления. Ул. Советов, 22.

ТПО, С.-Кав. ж. д., маг. № 32. Смешанные товары. Вокзал.

ТПО, С.-Кав. ж. д., маг. № 46. Смешанные товары. Уг. Н. Базарной и Краловской ул., 11/18.

Церабкооп, лавка № 1. Смешанные товары. В. Базарная ул., 13.

Церабкооп, лавка № 2. Предметы широкого потребления. Ул. Советов, 17.

Церабкооп, лавка № 4. Фураж, хлеб, бакалея и вино. Вокзальная ул. 8.

Церабкооп, лавка № 5. Фураж, хлеб, бакалея и вино. Шоссейная ул., территория цемзавода «Пролетарий».

Церабкооп, лавка № 6. Фураж, хлеб, бакалея и вино. Сухумское шоссе, 22.

Церабкооп, лавка № 9. Мануфактура, посуда, обувь и галантерея. Ул. Советов, 27.

Черсельсоюз (кооп.). Оптово-розничная. С.-х. принадлежности и продукты. Ул. К. Маркса, 34.

Чехо-Словацкое С.-Х. Т-во (кооп.). Предметы широкого потребления. Ул. Свободы, д. 17.

Ювкрайсоюз, Юго-Восточный краевой союз потреб. кооп. Оптовая. Бакалея, мануфактура, чай и железо-скобяные товары. Ул. К. Маркса, 34.

ПО ОКРУГУ. Анапское Потреб. О-во (кооп.). Хлеб, фураж, мануфактура, бакалея и с.-х. продукты. Г. Анапа, ул. III Интернационала, 7.

Бакиев, С. Д. Разные товары. Сочинский район.

Виноградарское и С.-Х. Т-во Анапского Района (кооп.). С.-х. машины, вино и пр. товары. Г. Анапа, Астраханская ул., 6.

Геленджикское Потреб. О-во (кооп.). Мануфактура, бакалея и пр. товары. Г. Геленджик, Базарная пл.

Геленджикское Потреб. О-во. Мануфактура, обувь и бакалея. Г. Геленджик, ул. Ленина.

Георгиевское Потреб. О-во (кооп.). Смешанные товары. С. Георгиевское, Туапсинского района.

Госторг. Разные товары. Г. Сочи, Кооперативная ул.

Левин, В. И. Разные товары. Сочинский район.

Ново-Михайловское Потреб. О-во (кооп.). Смешанные товары. С. Ново-Михайловка, Туапсинского у.

«Рабочий и Крестьянин», потреб. о-во (кооп.). Мануфактура и разные товары. С. Лазаревка, Туапсинского у.

Сочинское Кооперативное Т-во Табаководов. Смешанные товары. Г. Сочи.

Сочинское Потреб. О-во (кооп.). Разные товары. Г. Сочи, Кооперативная ул.

Сочинское С.-Х. Т-во. Оптово-розничная. Разные товары. Г. Сочи, Дагомысская ул., д. 3.

Туапсинский Рабкооп. Мануфактура, бакалея и галантерея. Г. Туапсе, Улица К. Маркса, 30.

Шахтинский окр.

БАКАЛЕЯ.

Г. ШАХТЫ. Крикорьянц, С. М. Бакалея, гастрономия и вино. Уг. Советской ул. и Садового пер.

«Надежда», Голубев, Н. Т. и Красильников, И. Е. Бакалея, гастрономия и вино. Базар.

«Об'единение», Подкопаев, А. В. и К-о. Бакалея, гастрономия и вино. Большой проспект.

ПО ОКРУГУ. Бабкин, А. П. Бакалея и вино. Г. Сулин, Базарная пл.

Сулинское Потреб. О-во (кооп.). Бакалея и мануфактура. Г. Сулин, Полевая ул.

ГАСТРОНОМИЯ И ВИНО.

Г. ШАХТЫ. Госспирт. Оптово-розничная. Водочные изделия. Малый просп., 17.

Долватов, Л. Н. Гастрономия и табачные изделия. При ст. Шахтная.

Шахтинский Рабкооп. Оптовая. Склад. Вино. Ул. III Интернационала, 117.

ПО ОКРУГУ. Госспирт. Водочные изделия. Ст. Морозовская, Ю.-В. ж. д., Базарная пл.

«Каввино», Калинин, В. Е. Вино. Г. Каменск, Коммерческая ул., 55.

Морозовский Райсельсоюз (кооп.). Вино. Ст. Морозовская, Ю.-В. ж. д., Базарная площ.

«Сан-Рафаэль», Медведев, Д. С. Вино. Г, Каменск, Донецкий просп., 65.

СТОЛОВЫЕ, ПИВНЫЕ И БИЛЛИАРДНЫЕ.

Г. ШАХТЫ. Голионко, А. П. и К-о. Полуоптовая. Склад. Пиво. Ул. III Интернационала, 124.

Козлова, П. М. Пиво. Ул. Шевченко, 75.

Стамнопулос, Я. Д. и К-о. Биллиардная и пиво. Большой просп., 10.

«Украинская Новая Бавария» (гос.). Пиво. Советская ул., 145.

Чанышев, А. С. Пиво. Городской сад.

Чикридзидис, Х. П. Пиво. Ул. III Интернационала, 124.

Шахтинский Рабкооп. Оптовая. Склад. Пиво. Ул. III Интернационала, 117.

ПО ОКРУГУ. Калужнов, Л. И. Буфет. Ст. Морозовская, Ю.-В. ж. д.

Калужин, Л. Л. Буфет с крепкими напитками. С. Обливское, при станции.

Приходько, П. С. Столовая с пивом. Г. Каменск, Донецкий просп., 29.

Фетисова, М. Ф. Столовая с крепкими напитками. Ст. Морозовская, Ю.-В. ж. д., Базарная пл.

Эльбод'янц, Г. П. Буфет с крепкими напитками. Г. Каменск, Садовая ул., городской сад.

НЕФТЕПРОДУКТЫ.

Г. ШАХТЫ. Нефтесиндикат. Склад. Нефтепродукты. При ст. Шахтная.

ПО ОКРУГУ. Нефтесиндикат. Нефтепродукты. Ст. Морозовская, Ю.-В. ж. д.

МАНУФАКТУРА, ГАЛАНТЕРЕЯ И КОЖТОВАРЫ.

Г. ШАХТЫ. Шахтинский Рабкооп, маг. № 7. Кожа и обувь. Советская ул.

ПО ОКРУГУ. Вощинников, С. И. Мануфактура и кожтовары. С. Обливское, Базар.

Каменское Гор. Потреб. О-во (кооп.), маг. № 2. Мануфактура и галантерея. Г. Каменск, Базарная пл.

Нестеркинское С.-Х. Кредитное Т-во (кооп.). Мануфактура и с.-х. принадлежности. С. Обливское, Базар.

Обливское Потреб. О-во (кооп.). Мануфактура. С. Обливское, Базар.

Сулинское Потреб. О-во (кооп.). Мануфактура и бакалея. Г. Сулин, Полевя ул.

РАЗНЫЕ.

Г. ШАХТЫ. «Донуголь». Технические материалы. Уг. Малого просп. и ул. III Интернационала.

Комиссия по Оказанию Помощи Беспризорным Детям. Клуб. Лото. Городской сад.

Прокуроров, Ф. В. Рогатый скот. Базар.

ПО ОКРУГУ. Дорогов, А. И. Рожь, пшеница и ячмень. С. Морозов, ул. Ленина, 134.

Комаревский, П. И. Рогатый скот. Г. Куганск, Владимировская ул., 12.

СМЕШАННЫЕ.

Г. ШАХТЫ. Шахтинский Окружной С.-Х. Кредитный Кооператив. Оптово-розничная. Мануфактура, кожа, готовая обувь и бакалея. Большой просп., 3.

Шахтинский Рабкооп, маг. № 19. Бакалея, кожа и обувь. Ул. Атырта.

Шахтинский Рабкооп, маг. № 9. Мануфактура, кожа, обувь, готовое платье и мука. Большой просп.

ПО ОКРУГУ. «Верный путь», Тацинское потреб. о-во (кооп.). Мануфактура, кожа и галантерея. Ст. Тацино, Ю.-В. ж. д., Базарная пл.

Каменское Гор. Потреб. О-во (кооп.), маг. № 1. Кожа, бакалея и железо-скобяные товары. Г. Каменск, Базарная пл.

Каменское Гор. Потреб. О-во, маг. № 3. Бакалея, табак, вино и с'естные припасы. Г. Каменск, Базарная пл.

Каменское С.-Х. Кредитно-Кооперативное Т-во. Мануфактура, кожа и бакалея. Г. Каменск, Базарная пл.

Морозовский Райсельсоюз (кооп.). Вино, мануфактура, кожа, бакалея, части для с.-х. машин. С. Морозов, Базарная пл.

Морозовское ЕПО (кооп.). Мануфактура, кожа и бакалея. С. Морозов, Базарная пл.

Морозовское С.-Х. Т-во (кооп.). Мануфактура, кожа, с.-х. орудия. Ст. Морозовская, Ю.-В. ж. д., Базарная пл.

Морозовское Участковое Транспортно-Потреб. О-во (кооп.). Мануфактура, кожа, обувь и бакалея. Ст. Морозовская, Ю.-В. ж. д., Базарная пл.

Обливское С.-Х. Кредитное Т-во (кооп.). Мануфактура, кожа, лес и с.-х. машины. С. Обливское, Базар.

Тацинский РИК. Мануфактура, кожа, бакалея и галантерея. Ст. Тацино, Ю.-В. ж. д., Базарная пл.

Тацинское С.-Х. Т-во (кооп.). Мануфактура, кожа, с.-х. орудия. Ст. Тацино, Ю.-В. ж. д., Базарная пл.

Шахтинский Окрисполком. Мануфактура, кожа, обувь, бакалея, галантерея и электрические принадлежности. Ст. Морозовская, Ю.-В. ж. д., Базарная пл.

Г. Владикавказ.

ГАСТРОНОМИЯ И ВИНА.

«Алазань», Марташвили, И. Д. Вино, Грозненская ул., 13.

Багинова, Т. А. Оптовый склад. Вино. Пролетарский проспект, 39.

Владикавказский Спирто-Водочный Завод. Очищенное вино и спирт. Ул. Подтеряно, 13.

Габелова, А. Г. Вино. Пролетарская ул., 39.

Горпайторг. Вино. Пролетарский просп., 4.

Дидебашвили, Н. Д. Вино и водка. Республиканская ул., 24.

Донцов, М. В. Полуоптовый склад. Вино. Уг. ул. Кооперации и Ленина, 8/36.

Караянца, А. Е. Гастрномия и вина. Республиканская ул., 25.

Кикнадзе, И. Л. Вино. Пролетарский просп., 12.

Московенко, Г. К. Вино. Пролетарский просп., 35.

Осипов, Г. А. Оптово-розничный склад. Вино. Лекарская ул., 27.

Степанов, Л. С. Оптовый винный склад. Ремесленная ул., 2.

Схиртгадзе, И. З. Вино. Пролетарская ул., 26.

Темуразов, Ф. И. Вино. Пролетарский просп., 26.

СТОЛОВЫЕ, ПИВНЫЕ И БИЛЛИАРДНЫЕ.

Агладзе, П. М. Шашлычная. Пролетарский просп., 31.

Бзаров Меенонов. Столовая с продажей вина. Уг. ул. Коминтерна и Ленина, 27/55.

Варзарова, Н. М. Столовая. Пролетарский просп., 25.

Гиоев, Л. Г. Пиво. Пролетарский просп., 26.

«Грузия», Цинадзе, М. А. Шашлычная с продажей вина. Уг. ул. Базарной и Ленина, 25/35.

Дзедзиев, Г. И. Шашлычная с продажей вина. Республиканская ул., 3.

«Доверис», Кобахидзе, С. М. Вино. Уг. ул. Кооперации и Лебедевского пер., 2/5.

«Кашукши», Атаев, В. А. Столовая. Пролетарская ул., 35.

Кикобидзе, В. М. Ресторан. Пролетарский просп., 24.

Кучиев, С. Т. Столовая. Пролетарский просп., 16.

Мосиев, В. С. Шашлычная с продажей спиртных напитков. Республиканская ул., 11.

Хадзарагов, Б. А. Шашлычная с продажей спиртных напитков. Ул. Буденного, 1.

МАНУФАКТУРА.

Горпайторг, паевое т-во. Мануфактура и галантерея. Уг. Грозненской ул. и К. Маркса.

Госторг, Горская к-ра. Оптовая. Мануфактура и кукуруза. Ул. Ленина, 13.

Киракозов, М. А. Мануфактура. Пролетарская ул., 28.

Северо-Осетинский Кредитный С.-Х. Союз. Полуоптовая. Мануфактура и с.-х. орудия. Уг. Бородинской и Кооперативной ул.

МАШИНЫ, ДВИГАТЕЛИ И С.-Х. ОРУДИЯ.

Севоскредсельсоюз. Полуоптовая. С.-х. орудия и мануфактура. Уг. Бородинской ул. и Кооперативной.

«Сельмаш». С.-х. машины и орудия. Сунженская ул., 6.

МОСКАТЕЛЬНЫЕ, РЕЗИНОВЫЕ И ХИМИЧЕСКИЕ ТОВАРЫ.

Горпайторг, паевое т-во. Полуоптовая. Уг. Грозненскй ул. и К. Маркса.

Резинотрест. Оптово-розничная. Галоши, шины и др. резиновые изделия. Пролетарский просп., 16.

МЕТАЛЛИЧЕСКИЕ ИЗДЕЛИЯ, МЕТАЛЛЫ, СКОБЯНЫЕ И КОЖЕВЕННЫЕ ТОВАРЫ.

Горпайторг, паевое, т-во. Скобяные и кожевенные товары. Уг. Грозненской ул. и К Маркса.

Иваников, А. А., Иваников, К. А. и Сергеев, С. М. Железо-скобяные товары. Ул. Маркса, 9.

РАЗНЫЕ.

Андреев, П. Д. Бани. Ильинская ул., 9. Маркса.

Госкино, театр № 2, бывш. Пате. Пролетарский просп., 25.

Госторг, Горская к-ра. Оптовая. Кукуруза и мануфактура. Ул. Ленина, 13.

Донская Государственная Табачная Ф-ка им. Р. Люксембург. Оптовая. Табак, папиросы. Пролетарская ул., 10.

Кикобидзе, В. М. Номера. Пролетарский просп., 24.

«Ослеспром». Об'единение лесной промышленности С. Осетинской автономной области. Балки, брусья, доски, клепки и пр. материалы. Ул. Бутырина, 6.

Осмедторг. Медицинские и аптекарские товары и предметы санитарии и гигиены. Пролетарский просп., 31.

Ювакторг, Юго-Восточное акционерное о-во торговли. Владикавказское отделение.

СМЕШАННЫЕ.

Бабянц, Л. Х. Разные товары. Михайловская ул., 35.

Горпайторг, паевое т-во. Разные товары. Грозненская ул., 4.

Загашвили, Л. С. Разные товары. Нальчинская ул., 7.

Северо-Осетинский Кредитный С.-Х. Союз. Оптовая. Разные товары. Ул. Гикало, 7.

Севоссоюз Потреб. Кооперативных Т-в. Оптовая. Разные товары. Пролетарский просп., 37.

Ченикашвили, И. И. Разные товары. Республиканская ул., 12.

Кабардино-Балкарская Авт. Обл.

ГАСТРОНОМИЯ И ВИНА.

Г. НАЛЬЧИК. Кешишьянц, А. А. Вино, крепкие напитки и гастрономия. Бульварная ул., 20.

СТОЛОВЫЕ, ПИВНЫЕ И БИЛЛИАРДНЫЕ.

Г. НАЛЬЧИК. Бедзиев, М. Д. Столовая с пивом. Кабардинская ул., 8.

Белько, Н. Д. Биллиардная. Бульварная ул., 60.

Белько, Н. Д. Столовая. Дачный пригород.

Гагава, Ф. Д. Столовая с крепкими напитками. Бульварная ул., 39.

Лунев, А. П. Столовая с крепкими напитками. Октябрьская ул., 17.

Поспелов, А. И. Погреб. Вино, крепкие напитки и закуски. Бульварная ул., 61.

Смольяков, И. К. и Пучков, И. В. Склад. Оптовая. Пиво. Октябрьская ул., 34.

ПО ОБЛАСТИ. Гагнидзе, С. Р. Столовая. Г. Терек, Мало-Кабардинского окр.

Лобжанидзе, П. Д. Буфет с крепкими напитками. Ст. Котляревская, С.-Кав. ж. д.

Пучков и Смольяков. Пиво. Г. Баксан, того же окр.

ЛЕСНЫЕ МАТЕРИАЛЫ.

ПО ОБЛАСТИ. Кузнецов, К. М. Чинаревый лес. Посел. Майский, Прималкинского окр.

СМЕШАННЫЕ.

Г. НАЛЬЧИК. Сардаров, Я. М. Напитки, гастрономия и предметы роскоши. Кабардинская ул., 22.

Карачеево-Черкесская Авт. Обл.

Г. БАТАЛПАШИНСК.

БАКАЛЕЯ И МАНУФАКТУРА.

Отместхоз. Мануфактура. Коммерческая ул.

Панаедов, М. И. Бакалея и вино. Училищная ул., 42.

Севкавторг. Бакалея и мануфактура. Коммерческая ул., уг. Кровленской.

РАЗНЫЕ.

Осипов, Е. С. Ресторан. Мостовая ул., 18.

Свемников, Л. И. Вино. Училищная ул., 13.

СМЕШАННЫЕ.

Баталпашинское Потреб. О-во (кооп.). Разные товары. Покровская ул., 187.

Госторг. Скупка крупного рогатого скота, зернопродуктов и пушнины. Уг. Училищной и Базарной ул.

Сев. Осетии Авт. Обл.

ХЛЕБ, ЗЕРНО И ФУРАЖ.

Адабаш-Оглы. Зернопродукты. Ст. Беслан, С.-Кав. ж. д.

Вартанов, А. Г. Зернопродукты. Ст. Беслан, С.-Кав. ж. д.

Госторг. Скупка кукурузы. Ст. Беслан, С.-Кав. ж. д.

Госторг. Скупка кукурузы. Ст. Дарг-Кох, С.-Кав. ж. д.

Госторг. Скупка кукурузы. С. Магометанское.

Госторг. Скупка кукурузы. С. Христиановское.

Госторг. Скупка кукурузы. Ст. Эльхотово, С.-Кав. ж. д.

Плиев, Х. Зернопродукты. Ст. Беслан, С.-Кав. ж. д.

Северопатока. Скупка и сбыт кукурузы. Ст. Беслан, С.-Кав. ж. д.

Северопатока. Зернопродукты. Ст. Беслан, С.-Кав. ж. д.

Хлебопродукт акц. о-во. Зернопродукты. С. Ардон.

Хлебопродукт. Зернопродукты. Ст. Беслан, С.-Кав. ж. д.

Хлебопродукт. Зернопродукты. Ст. Дарг-Кох, С.-Кав. ж. д.

Хлебопродукт. Зернопродукты. С. Христиановское.

Хлебопродукт. Зернопродукты. С. Эльхотово.

Цаголов, Д. Х. Зернопродукты. Ст. Дарг-Кох, С.-Кав. ж. д.

МЯСО.

Кузнецов, К. Полуоптовая. Мясо. С. Христианское.

МАНУФАКТУРА И БАКАЛЕЯ.

Северопатока. Мануфактура. Ст. Беслан, С.-Кав. ж. д., Пассажирская ст.

Севосоюз, потреб. о-во. Мануфактура и бакалея. Ст. Ардон.

СМЕШАННЫЕ.

Тулатовское Кредитное С.-Х. Т-во. Мануфактура и предметы первой необходимости. С. Тулатово.

Чеченская Авт. Обл.

Г. ГРОЗНЫЙ.

МАНУФАКТУРА И БАКАЛЕЯ.

Союз Кооперативов Чечни. Оптовая. Мануфактура и бакалея. Фрейтаговская ул., 45.

Чеченское Паевое Торговое Т-во. Мануфактура. Ленинская ул., 9.

Чечторгпром (гос.). Мануфактура. Ленинская ул., 12.

РАЗНЫЕ.

Торгово-Промышленный Отдел ЧЕЧЦИК'а К-ра. Кооперативная ул., 9.

Чеченское Паевое Торговое Т-во. Торговые операции. Уг. Субботниковской и ул. Ленина, 17/42.

СМЕШАННЫЕ.

Чеченское Паевое Торговое Т-во. Бакалея, железо-скобяные товары и с.-х. предметы. Ленинская ул., 9.

СИБИРСКИЙ КРАЙ.

Ачинский окр.

ХЛЕБ, ЗЕРНО И ФУРАЖ.

ПО ОКРУГУ. Слазевский. Скупка хлеба. Г. Боготол.

Урусов, Н. М. Оптовая. Скупка хлеба. Г. Боготол.

Хлебопродукт, акц. о-во. Мариинское отделение. Г. Мариинск, Ленинская ул., 2.

БАКАЛЕЯ.

Г. АЧИНСК. Сольсиндикат. Склад. Соль. Казанская ул., 16.

ПО ОКРУГУ. Сольсиндикат. Боготольский склад. Оптовая. Соль. Г. Боготол.

Сольсиндикат. Мариинский склад. Оптовая. Соль. Г. Мариинск, Суворовская ул., 4.

ГАСТРОНОМИЯ И ВИНА.

Г. АЧИНСК. Союз Кредитных Т-в (кооп.). Оптовая. Склад. Водочные изделия. Советская ул., 26.

«Труженик», церабкооп. Гастрономия. Советская ул., 20.

НЕФТЕПРОДУКТЫ.

Г. АЧИНСК. Нефтесиндикат. Склад. Нефтепродукты. Ст. Ачинск, Том. ж. д.

ПО ОКРУГУ. Нефтесиндикат. Мариинский склад. Нефтепродукты. Г. Мариинск.

АПТЕКИ.

Г. АЧИНСК. Здравотдел. Аптека. Советская ул., 13.

ПО ОКРУГУ. Мариинская Советская Аптека. Г. Мариинск.

РАЗНЫЕ.

Г. АЧИНСК. Абоносимов, М. Биллиардная. Уг. просп. Освобожденных Крестьян и Партизанской ул., 21.

Госсельхозсклад. С.-х. орудия. Ул. Никифорова, 4.

Отместхоз. Кино-театр. Комсомольский переулок.

Сибдальгосторг. Скупка кожи, пушнины, щетины и т. п. Береговая ул., 12.

СМЕШАННЫЕ.

Г. АЧИНСК. Госбанк. Полуоптовая. Разные товары. Советская ул., 13.

Окрсоюз (кооп.). Оптово-розничная. Разные товары. Советская ул., 23.

Сибторг, паевое т-во. Оптовая. Разные товары. Советская ул., 22.

Союз Кредитных Т-в (кооп.). Оптово-розничная. Разные товары. Советская ул., д. 26.

«Труженик», церабкооп. Разные товары. Партизанская ул., 22.

ПО ОКРУГУ. Бронницкий, В. Я. Оптово-розничная. Хлеб и др. товары. С. Итат.

Госторг. Мариинское отделение. Оптовая. Разные товары. Г. Мариинск, Ленинская улица, 7.

Евсюков, И. П. Оптово-розничная. Хлеб и др. товары. С. Итат.

Любовская, Л. Л. Оптово-розничная. Хлеб и др. товары. С. Итат.

Мариинский Промторг (гос.). Разные товары. Г. Мариинск.

Мариинский Промторг. Боготольское отделение (гос.). Вино и др. товары. Г. Боготол.

Мариинский Церабкооп. Разные товары. Г. Мариинск, Ленинская ул., 9.

Миненко, В. И. Разные товары. Гор. Мариинск, Ленинская ул., 11.

Сибгосторг. Боготольское отделение. Оптово-розничная. Разные товары. Г. Боготол.

Сибторг, паев. т-во. Мариинское отделение. Оптово-розничная. Разные товары. Г. Мариинск, Ленинская ул., 3.

«Товарищ». Боготольское потребит. о-во (кооп.). Хлеб и др. товары. Г. Боготол.

Томский Окрсоюз (кооп.). Оптовая. Разные товары. Г. Боготол.

Томский Окрсоюз. Мариинское отделение (кооп.). Оптовая. Разные товары. Ленинская ул., 14.

ТПО Сиб. ж. д. (кооп.). Мариинское отделение. Разные товары. Г. Мариинск, Ленинская ул., 165.

Урусов, Л. Б. Оптово-розничная. Хлеб и др. товары. С. Итат.

Шалыгин, А. А. Оптово-розничная. Хлеб и др. товары. С. Итат.

Шулепов и К-о, паевое т-во. Разные товары. Г. Боготол.

Барабинский окр.

ВИНА И БАКАЛЕЯ.

Дементьев, Н. Н. Буфет с крепкими напитками. Вокзал.

Ситников, П. Д. и К-о. Бакалея и вино. Базарная пл.

С.-Х. ОРУДИЯ И ТЕХНИЧЕСКИЕ ТОВАРЫ.

Государственный С.-Х. Склад. С.-х. машины. Базарная пл.

Госшвеймашина. Швейные машины и части к ним. Ул. Красного Командира, 2.

РАЗНЫЕ.

Нефтесиндикат. Керосин, нефть. За линией.

Хабас, И. С. Кожа, обувь и пимы. Базарная площ.

СМЕШАННЫЕ.

Аболин, А. Л. и К-о. Бакалея, галантерея, мануфактура и скобяные товары. Базарная пл.

Белов, Б. А. и К-о. Бакалея, галантерея, пимы, мануфактура и проч. товары. Базарная пл.

Гор. Потреб. О-во (кооп.). Мануфактура, галантерея, бакалея и проч. товары. Базарная пл.

Сибторг, паев. т-во. Бакалея, галантерея, мануфактура и скобяной товар. Базарная пл.

Ситников, П. Д. и К-о. Мануфактура, обувь скобяной товар. Базарная пл.

Шепелев, С. Б. Бакалея, галантерея, железо-скобяной товар. Базарная пл.

Барнаульский окр.

ХЛЕБ, ЗЕРНО И ФУРАЖ.

Г. БАРНАУЛ. Алтайский Союз Кооперативов. Хлебопродукты и сырье. Ул. Л. Толстого, 29.

Госбанк. Заготовка хлеба. Гоголевская ул., 57.

ТПО, Том. ж. д. (кооп.). Хлебопродукты. Гоголевская ул., 31.

Хлебопродукт, акц. о-во. Скупка хлеба и масла. 2 Луговая ул., 6.

ПО ОКРУГУ. Мамонтовское Кредитное С.-Х. О-во (кооп.). Хлебопродукты и с.-х. земледельческие орудия. С. Мамонтово, того же района.

Хлебопродукт, акц. о-во. Заготовка хлебопродуктов. С. Алейское, того же района, Базарная пл.

МОЛОЧНЫЕ ПРОДУКТЫ И ЯЙЦА.

Г. БАРНАУЛ. Алтмолсоюз (кооп.). К-ра Молочные продукты.

«Аркос», акц. о-во. Англо-русское смешанное. Масло, кожсырье, пушнина. Пушкинская ул., 62.

«Русот», акц. о-во. Масло, кожсырье, клепка. Б. Олонская ул., 27.

Сибгосторг. Масло, кожсырье, пушнина и др. Ул. Л. Толстого, 23.

ПО ОКРУГУ. Алтмолсоюз (кооп.). Масло и предметы маслоделия. С. Алейское, того же района, Базарная пл.

«Аркос», акц. о-во. Маслозаготовка и предметы оборудования маслодельных заводов. С. Алейское, Базарная пл.

Маслоэкспорт (гос.). Масло и материалы по маслоделию. С. Алейское, Базарная пл.

Хлебопродукт, акц. о-во. Масло и хлебные продукты. С. Алейское, Базарная пл.

БАКАЛЕЯ И ГАСТРОНОМИЯ.

Г. БАРНАУЛ. Наркомторг. Мясохладобойня. Колбаса. За линией ж. д.

Сахаротрест. Оптовая. Сахар. Ул. Льва Толстого, 34/36.

Сольсиндикат. Оптовая. Соль. Пушкинская ул., 25.

СТОЛОВЫЕ, ПИВНЫЕ И БИЛЛИАРДНЫЕ.

Г. БАРНАУЛ. Ван-Шау-Лин, В. С. Буфет 1 класса. Ст. ж. д.

Устинов, И. И. Пиво. Ул. Короленко, 106.

ПО ОКРУГУ. Куцевич, М. М. Буфет, обеды и пиво. Ст. Алтайская, Том. ж. д.

Лозгачев, Н. Н. Буфет, пиво и холодные закуски. Ст. Овчинниково, Том. ж. д.

Чесноковский Комитет Взаимопомощи. Столовая. С. Чесноковка, Белоярского р.

ЖИВОТНОЕ И РАСТИТЕЛЬНОЕ СЫРЬЕ.

Г. БАРНАУЛ. Алтайский Союз Кооперативов. Сырье и хлебопродукты. Ул. Льва Толстого, 29.

«Аркос», англо-русское смешанное акц. о-во. Кожсырье, пушнина и масло.

Кожсиндикат. Кожсырье. Ул. Л. Толстого, 23.

«Расо», Русско-Английское Сырьевое О-во. Кожсырье. Пушкинская ул., 62.

«Русот», акц. о-во. Кожсырье, масло и клепка.

Сибторг, паевое т-во. Кожсырье, пушнина. Ул. Л. Толстого, 23.

Синдикат Маслобойной Промышленности. Заготовительный пункт. Масло, семена. Интернациональная ул., 17.

«ЦАТО», акц. о-во. Сырье и пушнина. Базарная пл.

ЛЕСНЫЕ МАТЕРИАЛЫ, ДРОВА, ТВЕРДОЕ МИНЕРАЛЬНОЕ ТОПЛИВО.

Г. БАРНАУЛ. Алтайский Губернский Лесной Трест. Лесные материалы и дрова. Берег р. Оби.

Алтгублестрест. Лесные материалы. Ул. Республики, 41.

Кузбастрест. Каменный уголь. Павловская ул., 44.

МАНУФАКТУРА И ГОТОВОЕ ПЛАТЬЕ.

Г. БАРНАУЛ. Мехтрест. Одежда и обувь. Базарная пл.

Москвошвей. Оптово-розничная. Готовое платье. Ул. Л. Толстого, 19.

Сибторг, паевое т-во. Мануфактура, железо и скобяные товары. Мало-Тобольская улица, 22.

Текстильсиндикат. Оптовая. Мануфактура. Ул. Л. Толстого, 34/36.

ОБУВЬ И КОЖЕВЕННЫЕ ИЗДЕЛИЯ.

Г. БАРНАУЛ. Кожзавод Отместхоза. Оптово-розничная. Кожаная обувь и кожсырье.

Мехтрест (гос.). Кожевенно-меховые товары и одежда. Гоголевская ул., 38.

МАШИНЫ, ДВИГАТЕЛИ И С.-Х. ОРУДИЯ.

Г. БАРНАУЛ. Алтайский С.-Х. Склад. С.-х. орудия и машины. Социалистическая улица, 64.

Сельмаш (гос.). Оптово-розничная. С.-х. машины. Ул. Л. Толстого, 32.

ПО ОКРУГУ. «Дружба», с.-х. кредитное т-во (кооп.). С.-х. инвентарь и железоскобяные товары. С. Сорокино, Чумышского района.

«Кустарь», Хмелевское кредитное т-во (кооп.). С.-х. машины, части к ним и железо-скобяные товары. С. Хмелевское, Чумышского района.

Мамонтовское Кредитное С.-Х. Т-во (кооп.). С.-х. земледельческие орудия и хлебопродукты. С. Мамонтово, того же района.

Шелоболихинское Кредитное Т-во (кооп.). С.-х. машины и части к ним. С. Шелоболиха, того же района.

ТЕХНИЧЕСКИЕ ТОВАРЫ.

Г. БАРНАУЛ. Гос. Электротехнический Трест. Оптово-розничная. Электротехнические принадлежности и лампы. Ул. Льва Толстого, 42.

ПО ОКРУГУ. Алтмолсоюз (кооп.). Предметы маслоделия и сливочное масло. С. Алейское, того же района, Базарная пл.

«Аркос», акц. о-во. Предметы оборудования маслодельных заводов и маслозаготовка. С. Алейское, Базарная ул.

Маслоэкспорт (гос.). Материалы по маслоделию и заготовка сливочного масла. С. Алейское, Базарная пл.

МЕТАЛЛИЧЕСКИЕ И ЖЕЛЕЗО-СКОБЯНЫЕ ТОВАРЫ.

Г. БАРНАУЛ. Алтайский Союз Кооперативов. Оптово-розничная. Железо-скобяные товары. Ул. Л. Толстого, 29.

Сибторг, паевое т-во. Оптовая. Железоскобяные товары и мануфактура. Мало-Тобольская ул., 22.

ПО ОКРУГУ. «Дружба», Чумышское с.-х. кредитное т-во (кооп.). Железо-скобяные товары и с.-х. инвентарь. С. Сорокино, Чумышского района.

«Кустарь», Хмелевское кредитное т-во (кооп.). Железо-скобяные товары, с.-х. машины и части к ним. С. Хмелевское, Чумышского района.

Шелоболихинское Кредитное Т-во (кооп.). Железо-скобяные товары, с.-х. машины и части к ним. С. Шелоболиха, того же района.

РАЗНЫЕ.

Г. БАРНАУЛ. Алтгубздрав. Аптека № 4. Медикаменты, аптекарск. и парфюм. товары. 3-я Алтайская ул., 114.

Зимарев, А. Е. Мясо. 4 Алтайская ул., 97.

Отместхоз. Гостиница. Пушкинская ул., д. 44.

Отместхоз. «Интернациональные бани». Интернациональная ул., 158.

Сибкрайиздат. Книги. Ул. Республики, 42.

«Транспорт», акц. о-во. Транспортирование грузов. Ул. Короленко, 51.

СМЕШАННЫЕ.

Г. БАРНАУЛ. Алтайский Союз Кооперативов. С.-х. товары, мануфактура, обувь и пр. Ул. Толстого, 29.

Томское Потреб. О-во (кооп.), маг. № 1. Бакалея, галантерея, обувь и пр. товары. Город. сад, Восточная часть.

Томское Потреб. О-во, маг. № 2. Бакалея, галантерея, обувь и мануфактура. При ст. ж. д.

Церабкооп, маг. № 1. Мануфактура, обувь, галантерея и хлебопродукты. Базарная пл.

Церабкооп, маг. № 3. Бакалея, галантерея и мануфактура. Посел. Ильича.

Церабкооп, маг. № 4. Мануфактура, Уг. Социалистической и Гоголевской ул.

Церабкооп, маг. № 14. Мануфактура, обувь, галантерея, посуда и пр. товары. Базарная площ.

ПО ОКРУГУ. Алейское Потреб. О-во (кооп.). Мануфактура, галантерея, скобяные товары и парфюмерия. С. Алейское, Базарная пл.

Алтайский Лесопромышленный Трест

„АЛТЛЕСТРЕСТ"

г. БАРНАУЛ,

Алтайской губ., ул. Республики, № 41.

Телеф. { Правления Лестреста № 191.
Лесозавода . . . . . № 45.

ИМЕЕТ НА СКЛАДАХ:

Пиленые и строганные лесоматериалы разных сортов и размеров, а также принимает специальные поставки и выполняет заказы. Кроме того, имеется большой ассортимент строительных лесоматериалов.

СКЛАДЫ:

в Барнауле, Алтайской губернии, при лесозаводе; ст. Усть-Тальменка, Омской жел. дор., при лесозаводе и ст. Алейская, Омской жел. дороги и ст. Шкуново.

214

Алтайсоюз (кооп.). Оптовая. Мануфактура, скобяные товары, галантерея и бакалея. С. Алейское, Базарная пл.

Белоярское Потреб. О-во (кооп.). Разные товары. С. Белоярское.

Боровское Потреб. О-во (кооп.). Мануфактура, бакалея, галантерея, скобяные товары. С. Боровское.

Володарское Потреб. О-во (кооп.). Мануфактура, кожтовары, железо, соль, керосин. С. Володарское.

Воронихинское Потреб. О-во (кооп.). Мануфактура, бакалея, галантерея и скобяные товары. С. Ворониха, Боровского района.

«Завет Ильича», Шелоболихинское потреб. о-во (кооп.). Мануфактура и крестьянские товары. С. Шелоболиха.

«Завет Ильича», Павловское потреб. о-во (кооп.). Мануфактура, чай, сахар, табак. С. Павловское.

Калманское Потреб. О-во (кооп.). Мануфактура, кожтовары, железо, соль, керосин и пр. товары. С. Калманка.

«Красный Чумыш», Сорокинское потреб. о-во (кооп.). Мануфактура, керосин и др товары. С. Сорокино, Чумышского района.

Ново-Барнаульское Потреб. О-во (кооп.). Мануфактура, кожтовары, соль, керосин и др. товары. С. Ново-Барнаульское.

Повалихинское Потреб. О-во (кооп.). Мануфактура, бакалея, галантерея и др. товары. С. Повалиха.

Семено-Красиловское Потреб. О-во (кооп.). Мануфактура и др. предметы первой необходимости. С. Семеново-Красилово, Чумышского района.

Сибторг, паев. т-во. Оптовая. Мануфактура, скобяные товары, пушнина и хлебопродукты. С. Алейское, Базарная пл.

Хмелевское Потреб. О-во (кооп.). Мануфактура, соль, керосин, спички и др. товары. С. Хмелевское, Чумышского района.

Черемловское Потреб. О-во (кооп.). Мануфактура, кожтовар, соль, керосин и др. товары. С. Черемлово.

Чесноковское Потреб. О-во (кооп.). Разные товары. С. Чесноковка, Белоярского района.

Чистюньское Потреб. О-во (кооп.). Мануфактура, кожтовары, железо, соль, керосин. С. Чистюнька.

Шадринское Потреб. О-во (кооп.). Мануфактура, кожтовары, соль, керосин. С. Шадрино, того же района.

Бийский окр.

ХЛЕБ, ЗЕРНО И ФУРАЖ.

Г. БИЙСК. Райсельсоюз (кооп.). С.-х. продукты. Советская ул., 18.

«Хлебник» (частн.). Мука, хлебопродукты. Барнаульский пер., 18.

Хлебопродукт, акц. о-во. Мука, крупа. Советская ул.

МОЛОЧНЫЕ ПРОДУКТЫ И ЯЙЦА.

Г. БИЙСК. «Аркос», акц. о-во, англо-русское смеш. Масло. Крепостная ул., 10.

Союз Молочных Кооперативов (кооп.). Масло и сыр. Барнаульский пер., 7.

ПО ОКРУГУ. Госторг. Масло-экспорт. С. Учпристань, того же района.

БАКАЛЕЯ.

Г. БИЙСК. Сахаротрест. Сахар. Советская ул., 11.

Сольсиндикат. Базарная пл., пристань бывш. Мельникова.

ПО ОКРУГУ. Учпристанское Потреб. О-во (кооп.). Бакалея, мануфактура. С. Учпристань, того же района.

СТОЛОВЫЕ И ПИВНЫЕ.

Г. БИЙСК. Алтпищетрест. Пиво. Барнаульский пр., 6.

Алтпищетрест. Пиво. Ул. Красный Октябрь, 146.

Рабкооп Нарпита. Столовая. Ул. Льва Толстого, д. бывш. Второва, 18.

Рабкооп Нарпита. Пиво. Ул. Льва Толстого, 116.

Рабкооп Нарпита. Пиво. Советская ул., д. 12.

НЕФТЕПРОДУКТЫ.

Г. БИЙСК. Нефтесиндикат. Оптовая. Нефтепродукты. За городом.

Нефтесиндикат. Нефтепродукты. Старый базар, корпус № 2, отделение.

ПО ОКРУГУ. Нефтесиндикат. Нефтепродукты. С. Учпристань, того же района.

МАНУФАКТУРА И ГАЛАНТЕРЕЯ.

Г. БИЙСК. Буторин. Галантерея и мануфактура. Советская ул., Городской корпус, № 1.

«Оборот», частн. т-во, Писанно, Жуков, Баженов, И., Лузин, В. И. Мануфактура и галантерея. Советская ул., Городской корпус № 1.

Ойратское Областное Инвалидное Об'единение (кооп.). Мануфактура. Старый базар, корпус № 1, отделение № 8.

ПО ОКРУГУ. «Единение», потреб. о-во (кооп.). Мануфактура и бакалея. С. Учпристань, того же района.

Коробейниковское Потреб. О-во (кооп.). С. Коробейниково, Учпристанского района.

С.-Х. ОРУДИЯ И ТЕХНИЧ. ТОВАРЫ.

Г. БИЙСК. Госсельсклад. С.-х. инвентарь. Базарный пер., 25.

Маслоэкспорт (гос.). Припасы и оборудования для маслоделия. Советская ул., 11.

ПО ОКРУГУ. Тогульское С.-Х Кредитное Т-во (кооп.). С.-х. орудия и части к ним. С. Тогул.

ТРАНСПОРТ И УПАКОВКА.

Г. БИЙСК. Агентство Добровольного Флота. Транспортная к-ра. Воскресенский переулок, 14.

«Транспорт», акц. о-во. Транспортные экспедиции и товаро-складочные операции. Советская ул., 10.

Управление Коммунальных Предприятий. Транспортный обоз. Владимирский пер., 3.

РАЗНЫЕ.

Г. БИЙСК. Алтгисполком. Кожзавод. Кожтовары, обувь. Советская ул., 5.

Сибкрайиздат. Книги, канцелярские принадлежности. Барнаульский пер., 8.

Управление Коммунальных Предприятий. Баня. Согренная ул., 109.

ПО ОКРУГУ. Коробейниковское Потреб. О-во (кооп.). Железо-скобяные товары и мануфактура. С. Коробейниково.

Кузнецов, М. В. Лесоматериалы для сырзаводов. Д. Тавда.

СМЕШАННЫЕ.

Г. БИЙСК. «Коммунторг», Бийского Промкомбината (гос.). Железо-скобяные, москательные и электротехнические товары. Ул. Л. Толстого, 93.

Кондыкское Кредитн. Т-во (кооп.). Соль, хлебопродукты и проч. товары. На базаре, корпус № 6, лавка 5-6.

Наркомторг. Холодильник. Вино, гастрономия, бакалея, табак и проч. товары. Советская ул., 2.

Потреб. Союз (кооп.). Товары и продукты первой необходимости. Ул. Л. Толстого, 124.

Сибторг, паевое т-во (гос.). Мануфактура, с.-х. продукты и пр. товары. Барнаульский пер., д. бывш. Морозовой.

Сибторг. Разные товары и заготовка пушнины, сырья и с.-х. продуктов. Советская ул., 5.

Церабкооп. Продукты первой необходимости. Заречная часть, Текстильная ф-ка, № 1, им. Буденного.

Церабкооп. Разные товары и продукты Ул. Красный Октябрь.

Церабкооп. Разные товары и продукты. Ул. Л. Толстого, 118.

Церабкооп. Разные товары и продукты. Ново-Базарная пл.

Церабкооп. Разные товары и продукты Советская ул., 10.

Церабкооп. Разные товары и продукты. Советская ул., 22.

Черепанов, К. Ф. Разные товары и продукты. Торговля в пределах г. Бийска и сел Бийского округа.

ПО ОКРУГУ. Бийпотребсоюз (кооп.). Оптовая. Мануфактура, железо-скобяные и кожевенные товары. С. Учпристань, того же района.

Бийский Церабкооп. Разные товары и продукты. Посел. Боровлян.

Быстрянское Кредит. Т-во (кооп.). Заготовка и сбыт продуктов и товаров с. х. С. Быстрянск.

Народный Комиссариат Внутренней Торговли.

БИЙСКАЯ МЯСОХЛАДОБОЙНЯ.

БОЙНЯ, МОРОЗИЛЬНЫЕ КАМЕРЫ, КАМЕРЫ ХРАНЕНИЯ, САЛОТОПКА, СПЕЦИАЛЬНЫЕ СЫРЬЕВЫЕ СКЛАДЫ.

Уборка скота, замораживание мяса, Транспортировка во всякое время года.

Перетопка сала.—Консервирование кож.—Хранение всех скоропортящихся продуктов.

КОЛБАСНАЯ ФАБРИКА.

Колбасные изделия всех сортов и **копчености.**

МАГАЗИНЫ.

Колбасные изделия, гастрономия, консервы, Мясохладобойня, Вина Винсиндиката, Турквино, Водочные изделия „Госпирта“, Кондитерские товары.

МЯСНЫЕ ЛАВКИ.

Мясо во всякое время года.

59а

«Единение», потреб. о-во (кооп.). Мануфактура, железо, скобяные товары и проч. С. Тогул.

«Единение», потреб. о-во (кооп.). Мануфактура, галантерея и готовое платье. С. Учпристань.

Куяганское Потреб. О-во (кооп.). Разные товары и продукты крестьянского обихода. С. Куяган.

«Луч», потреб. о-во (кооп.). Разные товары и продукты широкого потребления. С. Алтайское.

«Посредник», Дунаев, П. Г. Мануфактура, галантерея и железо-скобяные товары. С. Учпристань, Базарная пл.

Сибторг, паевое т-во. Оптовая. Мануфактура, кожевенные и железо-скобяные товары. С. Учпристань.

«Труженик», потреб. о-во (кооп.). Товары крестьянского обихода. Поселок Троицк.

Церабкооп. Мануфактура, галантерея и с'естные припасы. С. Акутиха.

Каменский окр.

С.-Х. ОРУДИЯ.

Г. КАМЕНСК. Губторг. С.-х. принадлежности. Ул. Ленина, 64.

Рабкооп. С.-х. принадлежности. Ул. Ленина, 69.

Сибторг, паевое т-во. Оптово-розничная С.-х. принадлежности. Ул. Ленина, 65.

Союз Потреб. О-в (кооп.). С.-х. принадлежности. Ул. Ленина, 65.

Союз С.-Х. Кооперации. С.-х. машины. Ул. Ленина, 72.

ПО ОКРУГУ. Усть-Мосихинское Потреб. О-во (кооп.). С.-х. принадлежности. С. Усть-Мосиха, Куликовского района.

РАЗНЫЕ.

Г. КАМЕНСК. Аптека (гос.). Ул. Ленина, 73.

Губторг. Мануфактура. Ул. Ленина, 64.

Нефтесиндикат. Нефтепродукты. Заводская ул.

Союз Молочных кооперативов. Экспортное масло. Ул. Ленина, 76.

Совторгфлот, акц. о-во. Перевозка грузов. Таврическая ул., 4.

«Транспорт», акц. о-во. Перевозка грузов. Торговый пер., 11.

Канский окр.

Г. КАНСК.

РАЗНЫЕ.

Маслоэкспорт (гос.). Маслозаготовка. Коммунистическая ул., 36.

Сахаротрест. Оптовая. Сахар. Ул. Ленина, 10.

СМЕШАННЫЕ.

Абазов, З. и К-о. Бакалея, галантерея и фрукты. Советская ул., 4.

Гарбер, П. Л. Бакалея, галантерея и мануфактура. Базарная пл.

Гарбер, П. И. Обувь и скобяной товар. Базарная пл.

Казиоров и К-о. Бакалея, галантерея, мануфактура и скобяной товар. Базарная площадь.

Манкирович, М. Я. и К-о. Бакалея, галантерея, мануфактура и скобяной товар. Базарная площ.

Рабинович, Х. В. и К-о. Бакалея, мануфактура и скобяной товар. Базарная пл.

Сибторг, т-во на паях. Бакалея, галантерея, мануфактура и скобяной товар. Красноша, 3, д. бывш. Волкова.

Церабкооп. Бакалея, галантерея, мануфактура и пр. товары. Базарная пл., д. Комхоза.

Красноярский окр.

Г. КРАСНОЯРСК.

БАКАЛЕЯ.

Коханенко, Е. С. Бакалея и колбаса. Советская ул., 90.

Сахаротрест. Контора. Оптовая. Сахар.

Сольсиндикат. Склад. Оптовая. Соль. Советская ул., 71.

ГАСТРОНОМИЯ И ВИНА.

Валиулин, Н. В. Оптово-розничная. Гастрономия. Ул. К. Маркса, 102.

Насобинат, М. И. и Терещенков, В. Н Вино и гастрономия. Советская ул., 91.

Фаткулин и К-о. Вино и гастрономия. Советская ул., 49.

СТОЛОВЫЕ, ПИВНЫЕ И БИЛЛИАРДНЫЕ.

«Дядя Костя», частн. т-во. Кафе-ресторан. Пермский пер., 25.

«Нарпит», паевое т-во. Столовая. Советская ул., 32.

Политиди, Я. Х. Буфет. При станции ж. д.

«Яр», артель. Ресторан. Ул. Карла Маркса, 151.

ЖИВОТНОЕ И РАСТИТЕЛЬНОЕ СЫРЬЕ.

Госторг. Контора. Оптовая. Скупка пушнины и экспорт сырья. Советская ул., 71.

«Расо», акц. о-во. Контора (гос.). Оптовая. Скупка пушнины. Пер. Ленина, 109.

Сибпушнина (гос.). Контора. Товарообменные операции на пушнину. Советская ул., 71.

Центрсырье (гос.). Оптовая. Заготовка сырья. Советская ул., 96.

ТВЕРДОЕ МИНЕРАЛЬНОЕ ТОПЛИВО И НЕФТЕПРОДУКТЫ.

Кузбастрест. Оптово-розничная. Уголь и кокс. Советская ул., 96.

Нефтесиндикат. Склад. Оптово-розничная. Нефтепродукты. Слоб. III Интернационала, Социалистическая ул., 145.

МАНУФАКТУРА.

«Обувь», частн. т-во. Мануфактура и обувь. Советская ул., 83.

Текстильсиндикат. Оптовая. Мануфактура. Советская ул., 36.

Текстильсиндикат. Полуоптовая. Мануфактура. Советская ул., 96.

ГОТОВОЕ ПЛАТЬЕ И ОБУВЬ.

Москвошвей (гос.). Готовое платье, белье и обувь. Ул. Маркса, 129.

«Обувь», частн. т-во. Обувь и мануфактура. Советская ул., 83.

Промкомбинат (гос.). Оптово-розничная. Обувь. Советская ул., 61.

Синдшвейпром, акц. о-во. Готовое платье. Советская ул., 59.

АПТЕКИ.

Здравотдел. 1-я Советская Аптека. Советская ул., 75.

Здравотдел. 2-я Советская Аптека. Слоб. III Интернационала, ул. Ленина, 42. Стан. Красноярск, Заб. ж. д.

РАЗНЫЕ.

«Арс» (гос.). Кино-театр. Советская улица, 79.

Балахтинское Торг. Т-во (частн.). Оптовая. Скот. Ул. Урицкого, 64.

Красноярский Государственный Промышленный Комбинат

СОВЕТСКАЯ, № 61. „ПРОМКОМБИНАТ“ СОВЕТСКАЯ, № 61.

Кабинет Управляющего № 3-11. — Телеф. Общий № 41.

Объединяет в Красноярске:

1-й Государ. кожевенный завод.
2-й Государ. кожевенный завод.
Раскройно-Посадочную мастерск.
Механическую фабрику обуви.
Суконную фабрику.
Мыловаренный завод.

В гор. Ачинске — 3-й Государственный кожевенный завод.

Имеет основной капитал 453.994 р. 27 к. Оборотный капитал 375.304 р. 45 к.

ПРОДАЕТ изделия своих предприятий:

КОЖУ полувальную, подошвенную, мостовье яловое и конское, юфть, мерейку, ХРОМ, шевро, подклеечный товар и имитации.

КРОЙ отделанный, резной и лоскут.

ОБУВЬ механического производства: сапоги прикройные и вытяжные, мужскую, дамскую и детскую обувь хромового и простого товара.

СУКНА шленские из лучшей мериносовой шерсти и гражданское грубошерстное сукно разных рисунков и цветов.

БОЛЬШОЙ ВЫБОР.

ПОКУПАЕТ:

дубильные экстраты, химические материалы кожевенного производства. КРАСКИ анилиновые для кожи, фурнитуру и разные вспомогательные материалы для механического производства обуви. Предметы механического оборудования кожзаводов и обувных фабрик.

Продажа оптом производится со склада Промкомбината: Советская, № 61.

Розничная продажа из магазинов:

№ 1 — в г. Красноярске, Советская, № 61.
№ 2 — в г. Красноярске, Советская, Новобазарная площ., корпус № 24.
№ 3 — в г. Ачинске — оптом и в розницу.

Управляющий Промкомбинатом И. В. Толочко.

216

Горкоммунхоз. Бани. Ул. Урицкого, 107.

Госстрой. К-ра. Советская ул., 59.

«Доброфлот» (гос.). Транспортная к-ра. Советская ул., 54.

Окр. О. М. Х.
КОНТОРА
„ГОССТРОЙ“
КРАСНОЯРСК,
Ул. Дубровинского, № 11. Тел. 154.

Принимает всевозможные строительные работы и ремонты.
Адрес для телегр.: „КРАСНОЯРСК ГОССТРОЙ“.

37а

Комитет Помощи Инвалидам. Лото. Диктаторский пер., 30.

Лесопромышленный Трест. Оптово-розничная. Лесные материалы. Ст. Красноярск, Заб. ж. д.

Пайиздат (гос.). Книги. Ул. Троцкого, 24.

Прядилова, В. И. Кустарно-технические изделия. Садовый пер., 24.

Союз С.-Х. и Промысловой Кооперации. Оптовая. С.-х. машины и орудия. Советская ул., 101.

«Транспорт», акц. о-во. Контора. Транспортирование грузов. Советская ул., 64.

СМЕШАННЫЕ.

Военно-Потребительское О-во (кооп.). Разные товары. Советская ул., 77.

«Заготсбыт», т-во на вере. Предметы широкого потребления. Пер. Троцкого, 15.

Красноярское Отделение Вятского Промторга. Оптовая. Бумага, спички и кустарные изделия. Советская ул., 100.

Манусович, Л. М. Оптовая. Разные товары. Ул. Маркса, 107.

Окрсоюз (кооп.). Оптовая. Разные товары. Советская ул., 93.

Окрсоюз. Оптовая. Разные товары. Советская ул., 79.

«Промышленник», частн. труд. т-во. Полуоптово-розничная. Мануфактура, бакалея и керосин. Пл. Революции, корпус № 2.

«Самодеятельность» (кооп.), маг. № 5. Оптово-розничная. Предметы широкого потребления. Советская ул., 98.

«Самодеятельность», маг. № 3. Разные товары. Советская ул., 96.

«Самодеятельность». Бакалея, галантерея и мануфактура. Пл. Революции, корпус 27.

«Самодеятельность». Бакалея, галантерея, мануфактура, хозяйственные предметы. Пл. Революции, корпус 13/16.

Сибторг, паевое т-во. Оптовая. Разные товары. Советская ул., 86.

ТПО Водников (кооп.). Оптово-розничная. Разные товары. Коммунистическая ул., 1.

ТПО Водников. Оптово-розничная. Разные товары. Советская ул., 94.

ТПО Водников. Бакалея, мануфактура и др. товары. Пл. Революции, базар.

Хлебопродукт, акц. о-во. Оптовая. Мануфактура, скобяные товары, мука, зерно и фураж. Ул. К. Маркса, 120.

ПО ОКРУГУ. Балахтинское Потреб. О-во (кооп.). Разные товары. С. Балахта.

Казачкинское Потреб. О-во (кооп.). Разные товары. С. Казачье.

Камское Потреб. О-во (кооп.). Разные товары. С. Кама.

Красноярский Окрсоюз (кооп.). Приангорская агентура. Полуопвовая. Разные товары. С. Залдеево.

Красноярский Окрсоюз. Оптовая. Разные товары. Г. Енисейск.

Новоселовское Потреб. О-во (кооп.). Разные товары. С. Новоселово.

Перовское Потреб. О-во (кооп.). Разные товары. С. Перово.

Пинчугское Потреб. О-во (кооп.). Полуоптовая. Разные товары. С. Пинчуг.

«Самопомощь», потреб. о-во (кооп.). Разные товары. Г. Енисейск.

Сибдальгосторг. Полуоптовая. Разные товары. Г. Енисейск.

Сибторг, паевое т-во. Оптовая. Разные товары. Г. Енисейск.

Сухобузимское Потреб. О-во (кооп.). Разные товары. С. Сухобузим.

Хлебопродукт, акц. о-во. Полуоптовая. Разные товары. Г. Енисейск.

Уярское Потреб. О-во (кооп.). Разные товары. С. Уяр.

Минусинский окр,

Г. МИНУСИНСК.

СТОЛОВЫЕ И БИЛЛИАРДНЫЕ.

Васькни, Г. Н. Столовая. Октябрьская ул., 56.

Зайцев, П. Д. Столовая. Степная ул., 32.

Шутов, В. Я. Биллиардная. Мартьяновская ул., 19.

РАЗНЫЕ.

«Абаза», Абаканский металлургическ. з-д. Полуоптово-розничная. Металлические изделия. Советская пл.

Городская аптека (гос.). Уг. Гоголевской и Мартьяновской ул.

Госсельсклад. С.-х. машины и орудия Октябрьская ул., 54/55.

Ицкович, А. Г. Скупка скота. Степная ул., 43.

Лемперт, И. М. Скупка скота. Береговая ул.

Рыбаков, М. М. Скупка скота. Октябрьская ул., 34.

Черкасов, Л. А. Скупка скота. Крестьянская ул., 8.

Шутов, В. Я. Меблированные комнаты. Мартьяновская ул., 19.

СМЕШАННЫЕ.

Военно-Потреб. О-во (кооп.). Предметы роскоши. Советская пл.

Союз С.-Х. Кредитных Т-в (кооп.). Оптовая. Разные товары. Степная ул., 51.

«Транспорт», акц. о-во. Разные товары. Большая ул.

Церабкооп. Разные товары и предметы роскоши. Советская пл.

ПО ОКРУГУ. Куликов, С. Н. Разные товары. С. Курашко.

«Минусинский Распределитель» (кооп.). Табатское отд-ие. Разные товары. С. Табат.

«Сокредит» (кооп.). Абаканская к-ра. С. Абаканское.

Ново-Николаевский окр.

ХЛЕБ, ЗЕРНО И ФУРАЖ.

Г. Н.-НИКОЛАЕВСК. Лошинский, С. Г. Хлеб. Ул. М. Горького, 125.

Хлебопродукт, акц. о-во. Торгово-заготовительная к-ра. Потанинская ул., 14.

Хлебопродукт. Торгово-заготовительн. к-ра Уг. Потанинской и Советской ул.

ПО ОКРУГУ. Н.-Николаевский Райсельсоюз (кооп.). Оптовая. Заготовка хлебопродуктов. Г. Каргат, Советская ул., 27.

МЯСО, ДИЧЬ И РЫБА.

Г. Н.-НИКОЛАЕВСК. Губинспекция Мест Заключения. Мясо. Корпус № 3.

Губинспекция Мест Заключения. Мясо. Уг. Серебянной и Трудовой ул.

Наркомторг. Мясохладобойня (гос.). Мясо. Ул. Сибревкома, 10.

Томско-Нарымский Союз (кооп.). Рыба.

ПО ОКРУГУ. Арамбицкий, Б. Д. Мясо и скот. Г. Каргат.

МОЛОЧНЫЕ ПРОДУКТЫ И ЯЙЦА.

Г. Н.-НИКОЛАЕВСК. «Аркос», акц. о-во. К-ра. Масло. Ул. Сибревкома, 18.

Госторг. Масло-экспорт. Каинская ул., 17.

Коопмолсоюз. Сыр, масло и др. продукты. Октябрьская ул., 19.

Сибгосторг. Маслоэкспортная к-ра. Советская ул., 22.

Сибмаслосоюз (кооп.). К-ра. Красный пр., 30.

Сибрасмаслотрест. Главная к-ра. Советская ул., 30.

ПО ОКРУГУ. «Аркос», акц. о-во. Заготовка масла и отпуск предметов оборудования для маслодельных заводов. Г. Каргат, Советская ул., 31.

Маслоэкспорт (гос.). Заготовка масла и отпуск предметов оборудования для маслодельных заводов. Республиканская ул., 32.

Маслоэкспорт. Заготовка масла и отпуск предметов оборудования для маслодельных заводов. Г. Каргат Черный.

Маслоэкспорт. Заготовка масла и отпуск предметов оборудования для маслодельных заводов. Г. Каргат, Яковлевская ул., 5.

Ново-Николаевский Коопмолсоюз. Прием экспортного масла от артелей, входящих в союз кооперативов. Г. Черепанов, Социалистическая ул., 18.

Ново-Николаевский Коопмолсоюз.. Заготовка масла и отпуск предметов для оборудования маслодельных заводов. Г. Каргат, Советская ул., 27.

БАКАЛЕЯ.

Г. Н.-НИКОЛАЕВСК. Алтпищетрест. Дрожжи и фруктовая вода. Центральный базар.

Губторг. Бакалея и гастрономия. Красный просп., Городской корпус 3, 4 и 5.

Сахаротрест. Сахар. Красный просп., 19.

Сольсиндикат. Оптовая. Соль. Гуляевская ул., 30.

Церабкооп. Бакалея. Обская слобода.

Церабкооп. Бакалея и мануфактура. Народная ул.

ПО ОКРУГУ. Мусин, Х. И. и Митревич, С. И. Бакалея и мануфактура. Г. Каргат. Советскя ул., 27.

Черепановский Рабкооп. Бакалея, гастрономия. Г. Черепанов, уг. Вокзальной и Пролетарской ул.

ГАСТРОНОМИЯ И ВИНО.

Г. Н.-НИКОЛАЕВСК. Винсиндикат. Гастрономия и вино. Красный просп., 23.

Вннсиндикат. Оптовая. Вино. Уг. Серебряниковской ул. и ул. М. Горького.

Гейнрике, Д. А. Гастрономия. Кузнецкая ул., 1.

Госспирт. Водочные изделия. Уг. Красного проспекта и Кузнецкой ул.

«Конкордия» (кооп.). Вино. Уг. Барнаульской ул. и Красного пер.

Наркомторг. Мясохладобойня. Гастрономия, вино и колбасные изделия. Ул. Сибревкома, 10.

Наркомторг. Холодильник. Оптовая. Колбасные изделия и копченые мясопродукты. За 1-й Ельцовкой.

Транспортное Потреб. О-во Том. ж. д. (кооп.). Гастрономия. Городская пристань.

«Турквино», акц. о-во. Ул. М. Горького, 66.

«Экспорт» (частн.). Гастрономия и фрукты. Красный просп., 23.

ПО ОКРУГУ. Каргатская Районная Контора Об'союза (кооп.). Гастрономия. Г. Каргат, Советская ул., 33.

Кирменев, Н. и Захаров, Е. Гастрономия. С. Чулым, Каргатского р-на.

СТОЛОВЫЕ, ПИВНЫЕ И БИЛЛИАРДНЫЕ.

Г. Н.-НИКОЛАЕВСК. «Амур», Румянцева, Г. Столовая. Красный просп., 22.

Белов, Г. З., Ефимов, С. С. и Марченко, А. И. Кафе-столовая. Центральный базар.

Богатырев, А. А. Буфет I и III класса. При ст. Н.-Николаевск.

«Вена», пивоваренный завод (гос.). Пиво. Большевистская ул., 7.

«Вена», пивоваренный з-д. Пиво. Закан-базар.

«Вена», пивоваренный з-д. Пиво. Коммунистическая ул., 1.

Нарпит (кооп.). Биллиардная. Красный просп.

Нарпит. Ресторан. Уг. Серебрянниковской и Кузнецкой ул.

Нарпит. Буфет. Гостеатр.

Нарпит. Буфет с пивом. Сад Сосновка.

Омсельпром (гос.). Пиво. Большевист-ул., 24.

Омсельпром. Пиво. Уг. Вокзальной и Меженной ул., Торговый корпус ГОМХА.

Омсельпром. Пиво. Серебрянниковская ул.

Омсельпром. Оптовый склад пива. Серебрянниковская ул., Мясной корпус.

Омсельпром. Пиво. Уг. Советской и Серебрянниковской ул.

«Самодеятельность» (кооп.). Столовая. Ул. М. Горького.

Соломинцев, И. Ф. Столовая. Ипподром, базар.

ПО ОКРУГУ. Бабаянц, А. А. Вино, пиво и закуски. Г. Каргат, Советская ул., 25.

Дудинов, П. Е. Буфет I класса. При ст. Чулым, Том. ж. д., Каргатского района.

Черепановский Укомпом (гос.). Биллиардная. Г. Черепанов, Красный просп., 37.

КОЖИ.

Г. Н.-НИКОЛАЕВСК. Кожтрест. Кожа. Ельцовка.

Сибкожсиндикат. Кожа. Вагановск. ул., 14.

ПО ГУБЕРНИИ. Черепановский Рабкооп. Кожевенные и скобяные товары. Г. Черепанов, Ст. Базарная пл.

ЖИВОТНОЕ И РАСТИТЕЛЬНОЕ СЫРЬЕ.

Г. Н.-НИКОЛАЕВСК. Сибторг, паев. т-во. Сырье и мануфактура. Красный просп., 30.

ЦАТО, акц. о-во. Покупка пушнины и другого сырья. Трудовая ул., 64.

ЛЕСНЫЕ И СТРОИТЕЛЬНЫЕ МАТЕРИАЛЫ И МИНЕРАЛЬНОЕ ТОПЛИВО.

Г. Н.-НИКОЛАЕВСК. Госторг. Отпуск клепок и припасов для маслоделия, покупка масла. Каинская ул., 17.

Гублесзаг. Крупный лес. Береговая ул., д. 1.

Камоуралбумлестрест. Пиленые доски и проч. материалы. Красный просп., берег Оби.

Кузбастрест. Каменный уголь и кокс. Красный просп., 30.

Отместхоз. Лесконтора. Пиленый лес. Правый берег р. Оби.

Сиблесзаг (гос.). Дрова, лесоматериалы. Ядрищевская ул., 17.

Уполнаркомзема по Сибири. Дрова и лес. Б. Городской склад. Рабочая ул., 75.

Шпунтович, В. А. Пиленый лес. Михайловская ул., 56.

ПО ОКРУГУ. Гублесконтора (гос.). Лесоматериалы. С. Чулым, Каргатского р-на.

Ново-Николаевские Окрлесконторы. Лесосклад. Лесоматериалы. С. Чулым, Каргатского района.

НЕФТЕПРОДУКТЫ.

Г. Н.-НИКОЛАЕВСК. Нефтесиндикат. Оптово-розничная. Нефтепродукты. Обская слобода.

Нефтесиндикат. Нефтепродукты. Семипалатинская ул., 35.

Нефтесиндикат. Нефтепродукты. Фабричная ул., 4.

ПО ОКРУГУ. Нефтесиндикат. Нефтепродукты. Г. Каргат, Нефтесклад.

ГАЛАНТЕРЕЯ, МАНУФАКТУРА И ГОТОВОЕ ПЛАТЬЕ

Г. Н.-НИКОЛАЕВСК. Губторг. Мануфактура и галантерея. Городской корпус, №№ 13, 14, 15 и 16.

Губторг. Мануфактура и галантерея. Красный просп.

Губторг. Мануфактура и галантерея. Уг. Советской и Кузнецкой ул.

Камвольный Трест. Мануфактура. Красный просп., 30.

Льноправление. Льняные изделия. Красный просп., дом Госучреждений.

«Мануфактура», т-во (частн.). Мануфактура и др. товары. Центральный базар.

Москвошвей. Готовое платье. Красный просп., Городской корпус.

Моссукно. Оптовая. Сукно. Красный просп., Городской корпус 1 и 2.

Моссукно. Сукно. Красный просп., Городской корпус 1 и 2.

«Оборот» (частн.), т-во. Мануфактура. Центральный базар.

«Приказчик», т-во (частн.). Мануфактура. Центральный базар.

Сибторг, т-во на паях. Мануфактура, сырье. Красный просп., 30.

Сибторг. Оптовая. Мануфактура. Красный просп., Городской корпус, 9, 11, 12.

Сидерпадис, Г. Э., Иванов, П. А., Матупахин, Я. А. и Шипулин, Н. Г. Галантерея. Центральный рынок.

Текстильсиндикат. Мануфактура. Советская ул., 21.

ТПО, Томск. ж. д. (кооп.). Мануфактура и галантерея. Уг. Михайловской и Межениновской ул., 2.

Церабкооп. Мануфактура и бакалея. В районе «Холодильника».

Церабкооп. Мануфактура и галантерея. Красный просп., Городской корпус.

Церабкооп. Мануфактура и галантерея. Центральный базар.

ПО ОКРУГУ. Мусин, Х. и Митревич, С. И. Мануфактура и бакалея. Г. Каргат, Советская улица, 27.

МАШИНЫ, ДВИГАТЕЛИ, С.-Х. ОРУДИЯ.

Г. Н.-НИКОЛАЕВСК. Госсельсклад. С.-х. орудия и машины. Коммунистическая ул., д. 48.

Госсельсклад. С.-х. машины и части к ним. Красный просп., 10.

Машинотрест. Разные машины и части к ним. Красный просп., 26.

Н.-Николаевский Союз С.-Х. Кооперативов. Сбыт и заготовка с.-х. продуктов и с.-х. инвентаря. Октябрьская ул., 19.

Сельмаштрест. С.-х. машины и орудия. Кузнецкая ул., 17.

ПО ОКРУГУ. «Аркос», акц. о-во. Оборудование для маслодельных заводов и заготовка масла. Советская ул., 31.

Маслоэкспорт (гос.). Оборудование маслодельных заводов и заготовка масла. С. Чулым, Каргатского у.

Маслоэкспорт. Оборудование для маслодельных заводов и заготовка масла. Г. Каргат, Яковлевская ул., 5.

Н.-Николаевский Коопмолсоюз. Оборудование маслодельных заводов и заготовка масла. Г. Каргат, Советская ул., 27.

Н.-Николаевский Окрсельхозсклад. С.-х. машины и орудия. Г. Черепанов, Красный просп., 48.

ТЕХНИЧЕСКИЕ ТОВАРЫ.

Г. Н.-НИКОЛАЕВСК. Госметр. Оптово-розничная. Метрические весы. Кузнецкая ул., 16.

Госшвеймашина. Швейные, пишущие и др. машины. Уг. Красного просп. и Кузнецкой ул.

«Связь» (гос.), Наркомпочтеля. Оптовая. Радио-принадлежности, литература и канцелярские принадлежности. Красноярская улица, 7.

Эльмаштрест. Электрические принадлежности. Советская ул., 30.

Э. Т., Электротехнический Трест. Электрические принадлежности. Ул. М. Горького, 69.

ПО ОКРУГУ. Маслоэкспорт (гос.). Предметы оборудования маслодельных предприятий и покупка масла. Республиканская ул., 32.

МОСКАТЕЛЬНЫЕ, ХИМИЧЕСКИЕ, РЕЗИНОВЫЕ И СКОБЯНЫЕ ТОВАРЫ.

Г. Н.-НИКОЛАЕВСК. Губторг. Москательные и скобяные товары. Красный просп., Городской корпус.

Долгушин, А. Г. Москательные и пр. товары. Центральный базар.

Лисицин, М. С. и Баканов, А. В. Москательные и скобяные товары. Центральный базар.

Резинотрест. Галоши, шины и пр. товары. Красный просп., 24.

Уралмет (гос.). К-ра. Барнаульская улица, 27.

Уралмет. Железо-скобяные товары. Угол Красного просп. и ул. М. Горького.

ПО ОКРУГУ. Черепановский Рабкооп. Скобяные и кожевенные товары. Г. Черепанов, Старая базарная пл.

АПТЕКАРСКИЕ И ПАРФЮМЕРНЫЕ ТОВАРЫ.

Г. Н.-НИКОЛАЕВСК. Б. Губфармуправление. Аптека № 1. Барнаульская ул., 29.

Б. Губфармуправление. Аптека № 2. Угол Красного просп. и Рабочей ул.

Б. Губфармуправление. Аптека № 3. Большевитская ул.

Б. Губфармуправление. Аптека № 4. Уг. Михайловской и Межелиновской ул.

Б. Губфармуправление. Аптека № 5. Угол Красного просп. и Трудовой ул.

Б. Губфармуправление. Аптека № 6. Базарная площ.

Б. Губфармауправление. К-ра. Красный просп., 13/24.

Жиркость (гос.). Парфюмерия. Красный просп., Городской корпус.

Сибмедторг (гос.). Медикаменты и аптекарские товары.

ПО ОКРУГУ. Б. Губфармуправление. Медикаменты. Г. Каргат, Красноармейская ул.

Б. Губфармуправление. Аптека. Г. Черепанов, Партизанская ул., 13.

ПИСЧЕБУМАЖНАЯ И КНИЖНАЯ ТОРГОВЛЯ.

Г. Н.-НИКОЛАЕВСК. «Просвещение». Писчебумажные и канцелярские принадлежности. Красный просп., 25.

«Связь», агентство Наркомпочтеля. Оптовая. Литература, канцелярские и радио принадлежности. Красноярская ул.

Сибкрайиздат (гос.). Канцелярские и писчебумажные принадлежности. Красный просп., 19.

ТРАНСПОРТ И УПАКОВКА.

Г. Н.-НИКОЛАЕВСК. Городская Станция. Контора. Потанинская ул., 28.

Западное Сибгосречное Пароходство. К-ра. Коммунистическая ул., 57.

Совторгфлот, акц. о-во. Транспортная к-ра. Октябрьская ул., 51.

Томтпо, Томское транспортное потребит. о-во, Томск. ж. д. (кооп.). К-ра. Михайловская ул., 38.

«Транспорт», акц. о-во. К-ра. Потанинская улица, 28.

РАЗНЫЕ.

Г. Н.-НИКОЛАЕВСК. Гос. Карточная Монополия. Сибирское Районное отделение. Игральные карты. Красный просп.

Госкино. Уг. Касного просп. и Октябрьской ул.

Губернский Охотсоюз. Охотничьи принадлежности. Кузнецкая ул., 11.

Курин, М. И. Комиссионная к-ра. Трудовая ул., 64.

Ленинградский Табактрест. Папиросы, табак. Красный просп., 25.

Продасиликат (гос.). Оптовая. Посуда. Семипалатинская ул., 25.

Сибкрайпромвоенторг. Охотничьи и хозяйственные принадлежности. Красный просп., Городской корпус.

Советское Кино. К-ра. Ул. Урицкого, 22.

Хозкомбинат. Коммунальная баня. Коммунистическая ул., 61.

Хозкомбинат. Коммунальная баня. Советская ул., 48, Андреевская пл.

ПО ГУБЕРНИИ. Арамбицкий, Б. Д. Скот и мясо. По селам, Каргатского района.

СМЕШАННЫЕ.

Г. Н.-НИКОЛАЕВСК. Вятторг (гос.). Спички, бумага и проч. товары. Уг. Красного просп. и Кузнецкой ул.

Губернское Об'единение Инвалидов. Вино, бакалея, табак и проч. товары. Уг. Красного просп. и Кузнецкой ул.

Губторг. Главная к-ра. Семипалатинская улица, 28.

Губторг. Оптово-розничная. Разные товары. Красный просп., 21.

Зап. Сиб. Речное Госпароходство. Дрова, хлебофураж, масло и проч. товары. Коммунистическая ул., 57.

«Кузбасс», Автономная Индустриальная Колония. К-ра. Ядринцевская ул., 28.

Сибторг. К-ра. Советская ул., 22.

Сибкрайпромвоенторг. К-ра. Красный просп.

Сибкрайсоюз (кооп.). К-ра. Продукты собственного производства. Коммунистическая ул., 60.

Сибкрайсоюз С.-Х. и Кред. Кооперации. Разные товары. Советская ул., 17.

Сибсельтрест. Хлебные продукты и с.-х. сырье. Ул. М. Горького, 67.

Сибтранспосекция (кооп.). Оптовая. Предметы широкого потребления. Михайловская ул., 38.

Союз Промысловой Кооперации. Разные товары. Ул. М. Горького. 76.

Союз Кооперативных Об'единений. Торговля предметами крестьянского обихода. Октябрьская ул., 60.

ТПО, Том. ж. д. (кооп.). Бакалея, гастрономия и др. товары. Межениковская улица, 2.

Церабкооп. Разные товары. Большевистская улица, 63.

Церабкооп. Разные товары. Закам, Базарная площ.

Церабкооп. Разные товары. Ипподром, базар.

Церабкооп. Предметы крестьянского обихода. Уг. Красного просп. и ул. М. Горького.

Церабкооп. Разные товары. Красный просп., 27/72.

Церабкооп. Мануфактура, посуда, обувь. Уг. Красного просп. и Кузнецкой ул.

ПО ОКРУГУ. Каргатское Потреб. О-во (кооп.). Мануфактура, галантерея, бакалея, гастрономия и скобяные товары. Гор. Каргат, Советская ул., 33.

Маслянинское Потреб. О-во (кооп.). Мануфактура, галантерея, бакалея и железо-скобяные товары. С. Маслянино, Партизанская улица.

Новониколаевский Губторг. Мануфактура, галантерея, бакалея, вино, железо-скобяные предметы. Г. Черепанов, Алтайская ул., 58.

Новониколаевский Губторг. Мануфактура, бакалея, посуда и скобяные товары. Гор. Каргат, Советская ул., 23.

Обсоюз (кооп.). Райконтора. Мануфактура, галантерея, бакалея, скобяные товары. Г. Каргат, Советская ул., 34.

Обсоюз. Райконтора. Мануфактура, галантерея и бакалея. С. Убинское.

Обсоюз. Райконтора. Мануфактура, галантерея, бакалея и железо-скобяной товар. Г. Черепанов, Социалистическая ул., д. 17.

«Русот», смешанное акц. о-во Заготовка масла и др. экспортных товаров. Г. Каргат, Советская ул., 17.

Сибторг, т-во на паях. Мануфактура, галантерея, посуда и скобяные товары. Гор. Каргат, Советская ул., 29.

Сибторг, паев. т-во. Оптово-розничная. Мануфактура, галантерея, бакалея и скобяные товары. Г. Черепанов, Базарная пл.

Тальменское Потреб. О-во (кооп.). Мануфактура, галантерея, бакалея и скобяной товар. С. Тайменки, Черепановского р-на.

ТПО, Том. ж. д. (кооп.). Мануфактура, галантерея и хлебопродукты. Г. Черепанов, Базарная площ.

ТПО, Том. ж. д. Мануфактура, бакалея и др. товары. С. Чулым, Каргатского района.

Хлебопродукт, акц. о-во. Заготовка хлеба, масла и оборудование маслодельных з-дов. Г. Каргат, Советская ул., 32.

Черепановский Рабкооп. Мука, мясо, бакалея, мануфактура и вино. Г. Черепанов, Социалистическая ул., 24.

Омский окр.

Г. ОМСК.

ХЛЕБ, ЗЕРНО И ФУРАЖ.

Иванов и Архипов, т-во. Мука. Улица 5-й Армии, 1.

«Полтавский Хутор», с.-х. т-во. Фураж и скот. Подгорная ул., 2.

Хлебопродукт, акц. о-во. Мука и зерно. Улица Ленина, 9.

МЯСО, ДИЧЬ И РЫБА.

Облгосрыбпром. Рыба. Базарная пл.

Омгубмясохладобойня (гос.). Оптовая. Мясо. Улица Либкнехта, 2.

МОЛОЧНЫЕ ПРОДУКТЫ И ЯЙЦА.

«Аркос», акц. о-во. Масло и др. товары. Тарская ул., 10 и 11.

Маслоэкспорт (гос.). Масло. 2-й взвоз, д. 28.

Союз Молочных Кооперативов. Масло, молочные продукты. Ул. Ленина, 7.

БАКАЛЕЯ.

«Бакалейщик», частн. т-во. Бакалея. Улица Гусарова, 3.

Вятторг (гос.). Спички, бумага и друг. товары. 2-й взвоз, 22.

Омгубсельхозтрест. Мука, масло. Тарская улица, 10.

Сольсиндикат. Соль. Ул. Ленина, 16.

ГАСТРОНОМИЯ И ВИНА.

Омгубмясохладобойня. Гастрономия. Ул. Республики, 6.

Омсельпром. Гастрономия и бакалея. Ул. Красный Путь, 19.

Омсельпром. Гастрономия. Ул. Ленина, 8.

СТОЛОВЫЕ, ПИВНЫЕ И БИЛЛИАРДНЫЕ.

Алексеева, Ф. Ф. Пиво. Б. Луговая ул., 27.

Бранкевич, А. Р. Пиво. Ул. Троцкого, 27.

Вятчина, Е. П. Столовая. Ул. Республики, 4.

Классен, Т. Р. Пиво. 3-я линия, 53.

«Марс», Комитета Биржи Труда. Кафе-столовая. Ул. Республики, 4.

Медведько, Е. С. Пиво. Баррикадная ул., 9.

Омгубико (кооп.). Пиво. Лагерная ул., 87.

Омсельпром, трест. Буфет. Сад «Аквариум».

Омсельпром. Пиво. Ул. Красный Путь, 30.

Омсельпром. Пиво. Лермонтовская ул., 34.

Омсельпром. Пиво. Ул. Республики, 38.

Сомов, А. Н. Пиво. Ул. 5-й Армии, 113.

Тюменский Промкомбинат (гос.). Пиво. Ул. Герцена, 6.

Церабкооп. Столовая. Ул. Республики, бывш. гостиница «Европа».

ЖИВОТНОЕ СЫРЬЕ.

Омкожтрест. Кожевенные и шубно-овчинные товары. Ул. Республики, 4.

«Цато», акц. о-во. Пушнина. Ул. К. Либкнехта, 13.

ЛЕСНЫЕ МАТЕРИАЛЫ, ДРОВА, ТВЕРДОЕ МИНЕРАЛЬНОЕ ТОПЛИВО.

Западно-Сибирское Госпароходство. Уголь, дрова и перевозка грузов. Пристань № 1. Правление в г. Н.-Николаевске, Коммунистическая ул., 27.

Камо-Уральский Лесобумажный Трест. Лесные материалы. Кузнечная ул., 11.

Камо-Уральский Лесобумажный Трест, склад № 2. Лесные материалы. Паромный пер., 4.

Кусбастрест. Каменный уголь. Московская ул., 11.

Омгублезаг (гос.). Дрова, уголь и др. материалы, 2-й взвоз, 28.

Омгублеспром (гос.). Лесные материалы. Ул. Красный Путь, 99.

МАНУФАКТУРА И ГОТОВОЕ ПЛАТЬЕ.

Камвольный Трест. Шерстяной и полушерстяной материал. Ул. Ленина, 12.

Моссукно. Оптово-розничная. Сукно. Ул. Ленина, 9.

Москвошвей. Готовое платье. Ул. К. Либкнехта, 5.

Омгостекстиль. Оптово-розничная. Мануфактура. Ул. Ленина, 7.

Омлинтпо. Омское Линейное Транспортное Потреб. О-во. Мануфактура. Кузнечная ул., 36.

Тверской Хлопчато-Бумажный Трест. Хлопчато-бумажные ткани. Ул. Ленина, 7.

Текстильсиндикат. Мануфактура. Ул. Ленина, 5.

Турчанинов, З. Я. Мануфактура. Ул. Ленина, 6.

«Уралсиндшвейпром» (гос.). Готовое платье. Ул. Либкнехта, 51.

Шанин, В. М. и К°, т-во. Мануфактура. Дворец Молодой Гвардии.

ОБУВЬ, КОЖЕВЕННЫЕ И ШОРНЫЕ ИЗДЕЛИЯ.

Исправтруддом. Кожтовары. Ул. Гусарова, 3.

Кожсиндикат. Кожевенные изделия. Новая ул., 71.

Кунгурский Госкожзавод. Кожевенные изделия. Ул. Ленина, 10.

Омкожтрест. Кожевенные изделия. Ул. Красный Путь, 19.

Тюменский Промбанк. Кожевенные изделия. Ул. Республики, 2.

Тюменский Промкомбинат. Кожевенные изделия. Ул. Ленина, 8.

МАШИНЫ И С.-Х. ОРУДИЯ.

Госсельхозсклад. С.-х. машины. Тарская ул., 12.

Сельмаш (гос.). С.-х. машины и орудия. Ул. Герцена, 7.

Электротехнический Трест. Электромашины и принадлежности к ним. Ул. Ленина, 9.

ТЕХНИЧЕСКИЕ ТОВАРЫ.

Госшвеймашина. Швейные машины. Ул. Ленина, 4.

Сибгосторг. Технические товары. Советская ул., 2

1-е Сибирское Инженерное Т-во. Технические товары. Ул. К. Либкнехта, 11.

ЦЭС, Центральная Электрическая Станция. Электро-технические принадлежности и установки. Ул. К. Либкнехта, 4.

АПТЕКАРСКИЕ И ПАРФЮМЕРНЫЕ ТОВАРЫ.

Губмедторг, Центральный магазин санитарии и гигиены. Аптекарские и парфюмерные товары. Ул. Ленина, 5.

Жиркость. Оптово-розничная. Парфюмерные и москательные товары. Ул. Ленина, 10.

ПИСЧЕБУМАЖНАЯ И КНИЖНАЯ ТОРГОВЛЯ.

Вятторг (гос.). Бумага и спички. 2-й взвоз, 22.

Сибкрайиздат (гос.). Канцелярские принадлежности. Ул. Ленина, 16.

Центробумтрест. Бумага. Центральная базарная пл.

МЕТАЛЛИЧЕСКИЕ ИЗДЕЛИЯ И СКОБЯНЫЕ ТОВАРЫ.

Голубев, Л. И. Скобяные товары. Дворец Молодой Гвардии.

Ильин, Т. П. Скобяные товары. Ул. Ленина, 14.

Металлтрест. Продукция своих заводов. Ул. К. Либкнехта, 5.

Рохман, Л. И. Скобяные товары. Казачий базар.

Рудметаллторг, акц. о-во. Металлические товары. С'ездовская ул., 7/8.

Уралмет (гос.). Скобяные и железные товары. Базарная ул., 4.

ГОСТИНИЦЫ.

Комгострест. Номера для приезжающих. Газетный пер., 4.

Омгубомпом. Номера для приезжающих. Ул. Республики, 10.

КОМИССИОННЫЕ ЗАВЕДЕНИЯ.

«Апто», акц. о-во по обслуживанию госпромышл. и транспорта. Комиссионно-посреднические операции. Ул. Ленина, 16.

Лерман, А. Э. Комиссионные товары. Ул. Ленина, 6.

Комитет Ответственных Служащих, т-во на вере. Комиссионные товары. Ул. Ленина, 4.

ТРАНСПОРТ И УПАКОВКА.

Западно-Сибирское Госпароходство. Перевозка грузов, уголь и дрова. Пристань, 1. Правление в г. Н.-Николаевске, Коммунистическая ул., 27.

Совторгфлот, акц. о-во. Транспортирование и хранение грузов. Ул. К. Либкнехта, 15.

РАЗНЫЕ.

Икрамов-Захуритдин. Фрукты. Ул. Гусарова, 3.

Ленинградский Табактрест. Табачные изделия. Ул. Республики, 4.

Нефтесиндикат, лавка № 4. Нефтепродукты. Ул. Герцена.

Омгубсельхозтрест. Тотализатор ипподрома. Тарская ул., 10.

Омместхоз. Баня № 1. Непроезжая ул., 4.

Омместхоз. Баня № 2. Банная ул., 1.

Полтавский Хутор, с.-х. т-во. Скот и фураж. Подгорная ул., 2.

Резинотрест. Резиновые изделия. Улица К. Либкнехта, 2.

СМЕШАННЫЕ.

Всероссийское Менонитное С.-Х. О-во. С.-х. продукты и разные товары. 2-й взвоз, 24.

Всероссийское Менонитное С.-Х. О-во. Разные товары. Ул. Герцена, 11.

«Омсельхозпсоюз». Продукты с.-х. Тобольская ул., 11.

Омсоюз Потребкооперации. Разные товары. Ул. Ленина, 7.

Омское Транспортно-Потреб. О-во (кооп.). Разные товары. Ул. Ленина, 7.

«Русот», акц. о-во. Экспортные товары. Баррикадная ул., 23/25.

Севзапторг, акц. о-во. Разные товары. Ул. Гусарова, 3.

ВНИМАНИЕ! ВНИМАНИЕ!

Для пассажиров, приезжающих в г. Омск,

Трест Коммунальных Гостиниц О. М. Х.

„Комгосттрест“

(Контора: Газетный пер., № 3, тел. № 2-44)

РЕКОМЕНДУЕТ

лучшие в Омске гостиницы и номера:

«**Европа**»—ул. Республики, № 10, тел. № 1-78, при ней кафе-ресторан, торгующий до 3-х ч. н., и парикмахерская «Рекорд»,

«**Деловой Двор**»—Газетный пер., № 3, тел. № 3-44,

«**Метрополь**»—Газетный пер., № 3, тел. № 4-17,

«**Ленинград**»—ул. Республики, № 12, тел. № 3-02,

«**Пролетарские Номера**»—Газетн. пер., № 3, тел. № 5-48.

Для приезжающих все удобства.

Чистота, электрическое освещение, ванны, внимательная прислуга.

ЦЕНЫ ОБЩЕДОСТУПНЫЕ:

номера от **1** руб. до **5** руб. в сутки.

«**Центральная столовая**»—ул. Советская, дом Союзов.

Обеды от **50** коп. из двух блюд.

Кухни под наблюдением лучших кулинаров Ленинградских ресторанов КЮБА и ЭРНЕСТ.

444

ГОСУДАРСТВЕННЫЕ ОМСКИЕ **БАНИ**

Хорошо оборудованные после капитального ремонта.

Чистота, ванны, души, буфеты и парикмахерские.

ОТКРЫТЫ ЕЖЕДНЕВНО

БАНЯ № 1—ЦЕНТРАЛЬНЫЕ

угол Фабричной и Непроезжей улицы.

БАНЯ № 2

Банная улица, № 1 (на берегу реки Иртыша).

УПРАВЛЕНИЕ БАНЯМИ

Омского Отдела Местного Хозяйства:

г. ОМСК, Непроезжая улица, № 4.

218

Севзапторг. Разные товары. Ул. Ленина, 7.

Сибторг, паев. т-во. Разные товары и мануфактура. Ул. Ленина, 18.

Тах, Г. Л. Разные товары. Банная ул., 12.

ОМСКОЕ ОТДЕЛЕНИЕ

Всероссийского Меннонитского С.-Х. Общества

2-й Взвоз, № 24. Телефон 1-61.

Правление—МОСКВА, Б. Черкасский пер., 7, помещ. 62.

ПРОИЗВОДИТ и РАЗВОДИТ:

Чистосортные семена пшеницы, ячменя, овса и т. д.

КРАСНЫЙ НЕМЕЦКИЙ СКОТ.

Английскую белую свинью.

ПРОДАЕТ и ПОКУПАЕТ:

ХЛЕБ В ЗЕРНЕ, МУКУ, КРУПУ, МАСЛО, СЫР и ДРУГИЕ ПРОДУКТЫ СЕЛЬСКОГО ХОЗЯЙСТВА.

Оборудования сыроваренных заводов, сепараторы АЛЬФА-ЛАВАЛЬ, ДИАБОЛО и другие, а также принадлежности молочного хозяйства.

Омское Отделение Меннообщества

объединяет:

13 семенных и племенных товариществ и 7 контрольных союзов, всего 420 сельских хозяйств.

221

Хлебопродукт, акц. о-во. Хлеб, маслодельные припасы и пр. товары. Ул. Ленина, 9.

Церабкооп, лавка № 12. Разные товары. Ул. Красный Путь, 62.

Церабкооп, лавка № 8. Разные товары. Ул. Ленина, 1.

Церабкооп, лавка № 5. Разные товары. Уг. Кузнечной ул. и 5-й Линии.

Церабкооп. Разные товары. Ул. Ленина, 12.

Церабкооп, лавка № 10. Разные товары. Омская ул., 1.

Церабкооп, лавка № 1. Разные товары. Ул. Республики, 2.

Церабкооп, лавка № 18. Разные товары. Ул. Республики, 62.

Церабкооп, лавка № 11. Разные товары. Ул. Троцкого, 48.

Церабкооп, лавка № 7. Разные товары. Ул. Лобкова, 16.

Рубцовский окр.

С. РУБЦОВО.

МОЛОЧНЫЕ ПРОДУКТЫ И ЯЙЦА.

«Аркос», акц. о-во, англо-русское смеш. Сливочное масло и принадлежности молочного хозяйства. Ул. Маркса, 62.

Маслоэкспорт Госторга. Экспорт масла и снабжение маслодельных заводов предметами оборудования. Ул. К. Маркса, 80.

«Русот», акц. о-во. Заготовка сливочного масла, кишек, волос и дичи. Базарная пл., 104.

ЖИВОТНОЕ СЫРЬЕ.

Кожсиндикат. Заготовка кожсырья, щетины, пушнины и волоса. Ул. К. Маркса, 70.

«Расо», Русско-Английское Сырьевое Акц. О-во. Щетина, пушнина и волос. Ул. Карла Маркса, 70.

Сибгосторг. Заготовка кожсырья, пушнины, щетины, шерсти, конского волоса. Казарменная ул., 1.

«Сырье», акц. о-во. Щетина, пушнина, волос, пух и проч. Мешковский пер., 3.

С.-Х. ОРУДИЯ И ТЕХНИЧЕСКИЕ ТОВАРЫ.

«Аркос», акц. о-во. Принадлежности молочного хозяйства и покупка масла. Ул. К. Маркса, 62.

Наркомзем. Сибгоссельхозсклад. С.-х. машины, орудия и запасные части. Самарская ул, 7.

РАЗНЫЕ.

Сибторг, паев. т-во. Железо и мануфактура. Ул. К. Маркса, 84.

Хлебопродукт, акц. о-во. С.-х. продукты. Б.-Площадь.

Тарский окр.

ХЛЕБ, ЗЕРНО И ФУРАЖ.

Г. ТАРА. Хлебопродукт, акц. о-во. Хлебопродукты и масло. Коммунальная ул., 23.

ПО ОКРУГУ. Хлебопродукт. Хлебопродукты и масло. С. Евгашино.

МОЛОЧНЫЕ ПРОДУКТЫ И ЯЙЦА.

Г. ТАРА. «Аркос», англо-русское смеш. акц. о-во. Продукты маслоделия. Ул. Луначарского, 35.

«Маслоэкспорт» (гос.). Маслопродукты и приборы для маслоделия. Ул. Избышева, 18.

Районный Союз Молочных Кооперативов. Масло. Ул. Свердлова, 78.

«Русот», акц. о-во. Предметы молочного хозяйства. Ул. Ленина, 59.

Хлебопродукт, акц. о-во. Масло и хлебопродукты. Коммунальная ул., 23.

ПО ОКРУГУ. «Аркос», акц. о-во. Маслопродукты. С. Евгашино.

Маслоэкспорт (гос.). Маслопродукты и материалы для маслоделия. С. Евгашино.

Хлебопродукт, акц. о-во. Масло и хлебопродукты. С. Евгашино.

БАКАЛЕЯ.

Г. ТАРА. Аг-ство Зап.-Сибирского Госпароходства. Оптовая и розничная. Соль, хлеб и лесоматериалы. Пристань.

ПО ОКРУГУ. Большереченское Потреб. О-во (кооп.). Бакалея и вино. С. Большереченское.

ГАСТРОНОМИЯ И ВИНА.

Г. ТАРА. Госспирт. Оптовая. Водочные изделия. Советская ул., 75.

ПО ОКРУГУ. Госспирт. Наливки и ликеры. С. Евгашино.

Потреб. О-во (кооп.). Вино, бакалея. С. Большереченское.

СТОЛОВЫЕ, ПИВНЫЕ И БИЛЛИАРДНЫЕ.

Г. ТАРА. «Об'единение Инвалидов» (кооп.). Столовая с продажей крепких напитков. Пл. К. Маркса.

«Старый Пивовар» (частн.). Оптовая. Пиво. Избышевская ул., 43.

«Старый Пивовар». Пиво. Пристань.

ЖИВОТНОЕ И РАСТИТЕЛЬНОЕ СЫРЬЕ.

Г. ТАРА. Житомирский, Б. И. Опойка, волос, щетина, шерсть. Ул. Ленина, 61.

Чайников, А. К. Скупка сырья. Омская ул., 12.

ПО ОКРУГУ. Фатюгов, Н. С. Шерсть. Г. Омск, Воздвиженская ул., 14.

С.-Х. ОРУДИЯ И ТЕХНИЧЕСКИЕ ТОВАРЫ.

Г. ТАРА. Госельхозсклад. С.-х. машины. Ул. Свердлова, 89.

Маслоэкспорт (гос.). Приборы для маслоделия и маслопродукты. Ул. Избышева, 18.

РАЗНЫЕ.

Г. ТАРА. Аг-ство Зап.-Сиб. Госпароходства. Гужевой транспорт. Пристань.

Аг-ство Зап.-Сиб. Госпароходства. Лесоматериалы, соль и хлебопродукты. Пристань.

Аптека. Советская ул., 26.

Кооператив Промыслового Союза Охотников (кооп.). Охотничьи принадлежности. Коммунальная ул., 14.

Нефтесиндикат. Нефтепродукты. Нефтесклад.

Парт.-Профес. Клуб. Кино-театр. Советская ул.

СМЕШАННЫЕ.

Г. ТАРА. Мурашев и **Ко.** Разные товары. Пл. К. Маркса, 6.

Сибторг, паев. т-во. Разные товары. Пл. К. Маркса, 6, 7, 8.

Тарское Кредит. Т-во (кооп.). Разные товары. Пл. К. Маркса.

Тарский Сельхозсоюз (кооп.). Разные товары. Красный пер.

Тарское Потреб. О-во (кооп.). Разные товары. Пл. К. Маркса.

Тарское Потреб. О-во. Разные товары. Ул. Свердлова, д. Смирнова.

Тарсоюз (кооп.). Разные товары. Ул. Избышева, 2.

Тарсоюз. Разные товары. Пл. К. Маркса.

ПО ОКРУГУ. Евгашинское Потреб. О-во (кооп.). Разные товары. С. Евгашино.

Нижне-Колосовское Потреб. О-во (кооп.). Разные товары. С. Н.-Колосовское.

Седельниковское Потреб. О-во (кооп.). Разные товары. С. Седельниково.

Сибторг, паев. т-во (гос.). Разные товары. С. Евгашино.

Тарсоюз (кооп.). Разные товары. С. Усть-Ишим.

Томский окр.

ХЛЕБ, ЗЕРНО И ФУРАЖ.

Г. ТОМСК. Борщев, И. В. Мука. Базарная пл., корпус 11, лавка № 1.

Загираев, И. Я. Мука. Базарная пл., корпус 6, лавка № 5-6.

Назаров, В. П. Мука. Базарная пл., корпус 11, лавка № 3.

Хлебопродукт, акц. о-во. Мука. Базарная пл., мучной корпус.

Шушленер, А. Ф. Мука. Базарная пл., корпус 7.

ПО ОКРУГУ. Бандман, Л. М. Хлеб, семя и с.-х. продукты. Г. Болотное. Голишевский пер., 7.

МЯСО, ДИЧЬ И РЫБА.

Г. ТОМСК. «Домзак» (гос.). Мясо. Базарная пл., корпус 5, лавка № 4 и 5.

Томско-Нарымский Союз Потреб. О-в (кооп.). Рыба и бакалея. Рыбные ряды, корпус 13.

Церабкооп. Рыба и мясо. Базарная пл., мясной корпус.

БАКАЛЕЯ.

Г. ТОМСК. Сахаротрест. Оптовая. Сахар. Ул. К. Маркса, 2.

1-я Сибирская Гос. Спичечная Фабрика. Спички в ящиках. Коммунальный пер., 1.

Сольсиндикат. Оптово-розничная. Соль. Тецковский пер., 7.

Томско-Нарымский Союз Потреб. О-в (кооп.). Бакалея и рыба. Рыбные ряды, корпус 13.

Транспортно-Потреб. О-во Том. ж. д. (кооп.). Бакалея и колониальные товары. Б.-Вокзальная ул., 67.

Церабкооп. Бакалея и вино. Нечаевская ул., 48.

ПО ОКРУГУ. Церабкооп. Бакалея, галантерея и проч. товары. Г. Анжерск, базар.

ГАСТРОНОМИЯ И ВИНА.

Г. ТОМСК. Бирюков, С. Н. Гастрономия. Картасный пер., 7.

Госспирт. Водочные изделия. Ленинский пр., 10.

Госспирт. Спирт. Тимирязевский просп., 72.

Церабкооп. Бакалея. Нечаевская ул., 48.

ПО ОКРУГУ. Госспирт. Водочные изделия. Базарный корпус № 3, лавка 1 и 2.

Зисcерман, А. Л. Вино и гастрономия. Г. Мариинск, ул. Ленина, 23.

СТОЛОВЫЕ, ПИВНЫЕ И БИЛЛИАРДНЫЕ.

Г. ТОМСК. Артель инвалидов пищевиков им. Милютина (кооп.). Пиво и биллиардная. Обруб, 6.

Воробьев, П. А. Пиво. Толкучка, корпус 3.

Дурнова, Н. И. Столовая. Толкучка, корпус 3, лавка № 2-3-4.

Ипподром. Буфет. Буткеевская ул.

Коллектив безработных. Столовая. Ленинский пр., 28.

Крюгер, Л. Р. Пиво. Набер. р. Ушайки. бывш. сад Эрмитаж.

Латынский, М. М. Буфет. Ленинский пр.. 27.

Мазымов, Г. В. Пиво. Иркутская ул., 34.

Окрико, кооперативное об'единение инвалидов. Столовая с продажей крепких напитков. Ленинский пр., 9.

Чжан-Лан-Тен, Чжан-Бай-Кунь и Люй-Ин-Чан. Пиво. Ул. Равенства, 44.

ПО ОКРУГУ. Андреев, А. П. Буфет на вокзале. Ст. Тайга, Том. ж. д.

Козлов, П. В. Буфет на вокзале. Ст. Юрга, Том. ж. д.

Крелашкин, Ф. П. Буфет на вокзале. Ст. Анжерск, Том. ж. д.

Луньков, Н. И. Буфет на вокзале. Ст. Болотное, Том. ж. д.

Прохасько, В. Н. Полуоптовая. Пиво. Г. Мариинск, Береговая ул., 9.

Хромцов, Г. У. Буфет на вокзале. Ст. Мариинск, Том. ж. д.

Чайдаков, Н. С. Пиво. Г. Болотное, Вокзальная ул., 4.

ЖИВОТНОЕ И РАСТИТЕЛЬНОЕ СЫРЬЕ.

Г. ТОМСК. Кожсиндикат. Кожсырье, кожтовары, обувь. Ул. Р. Люксембург, 1.

«Расо», акц. о-во, Томское аг-ство. Скупка сырья. Базарная пл.

«Сырье», акц. о-во, Томское аг-ство. Сырье, пушнина, щетина. Коммунистический пр., 1.

Томско-Нарымский Потреб. Союз (кооп.). Сырье. Тецковская пл., 7.

ЛЕСНЫЕ МАТЕРИАЛЫ И ТВЕРДОЕ МИНЕРАЛЬНОЕ ТОПЛИВО.

Г. ТОМСК. Кузбасстрест. Каменный уголь и кокс. Подгорный пер., 5.

Лесозаготовительный Отдел Томского Окрзу. Оптово-розничная. Лесные материалы. Коммунистическая ул., 31.

МАНУФАКТУРА, ГАЛАНТЕРЕЯ И ГОТОВОЕ ПЛАТЬЕ.

Г. ТОМСК. Измайлов, Сейфулин и Ко. Мануфактура. Базарная пл., корпус 2.

Исхаков, Тачиеский и Ко. Мануфактура. Каменный корпус 2.

«Камвольсбыт», акц. о-во. Мануфактура. Ленинский пр., 6.

Москвошвей (гос.). Оптово-розничная. Готовое платье. Набережная р. Ушайки, 14.

Текстильсиндикат. Оптовая. Мануфактура. Коммунистическая ул., 8.

Томское Мануфактурное Т-во (частн.). Мануфактура. Базарная пл., корпус 3.

ПО ОКРУГУ. Церабкооп. Галантерея, бакалея. Анжерские копи, базар.

КОЖИ, ОБУВЬ И КОЖЕВЕННЫЕ ТОВАРЫ.

Г. ТОМСК. Кожсиндикат. Обувь и кожтовары. Ул. Р. Люксембург, 1.

Кожпром (гос.). Обувь и кожтовары. Гостиный ряд, лавка 31.

Кожпром. Кожтовары. Мухинская ул., 16.

С.-Х. ОРУДИЯ И ТЕХНИЧЕСКИЕ ТОВАРЫ.

Г. ТОМСК. Госсельхозсклад. Томское Районное Отделение. С.-х. машины и части к ним. Набережная р. Ушайки, 2.

Госшвеймашина. Швейные машины и части к ним. Ленинский пр., 5.

ГЭТ, Гос. электротрест. Электротехнические товары. Благовещенский пр., 1.

ГЭТ. Оптово-розничная. Электро-принадлежности. Набережная р. Ушайки, 6.

АПТЕКАРСКИЕ И ПАРФЮМЕРНЫЕ ТОВАРЫ.

Г. ТОМСК. Жиркость (гос.). Парфюмерия. Ленинский пр., 6.

Объединение Кожевенных Предприятий
гор. Томска
„ТОМКОЖПРОМ“
Мухинская ул., д. № 16.
Телефон № 78.

Имеет два кожевенных завода, обувную фабрику механической обуви и 2 магазина.

ВЫРАБАТЫВАЕТ и ПРОДАЕТ изделия собственных заводов и факрики:

Полувал стелечный.
Мостовье яловое.
Мостовье конское.
Гамбургский раскрой.
Яловый раскрой.
Выросток.

Механическую обувь:

крестьянскую, рабочую, городскую мужскую, дамскую и детскую, а также обувь ручной работы, резиновые галоши и другие разные кожевенные товары.

Цены на все товары ниже общерыночных цен.

Для кооперативов и госучреждений фабрикаты своего производства продаются на особо льготных условиях.

Кожзаводы — Конторы: Знаменская, № 67, тел. 243.
Обувная фабрика — Мухинская ул., № 16, тел. 273.
Магазин № 3 — Гостин. ряд, лавка № 31, тел. 287.
Отделение магазина № 1—Гостин. ряд, лавка № 22.

362

Сибмедторг (гос.). Оптовая. Аптекарские товары и перевязочные средства. Улица Р. Люксембург, 81.

Сибмедторг. Центральная аптека. Ленинский пр., 23.

ПИСЧЕБУМАЖНАЯ И КНИЖНАЯ ТОРГОВЛЯ.

Г. ТОМСК. Сибкрайиздат. Книги, писчебумажные и канцелярские принадлежности. Благовещенский пер., 5.

«Смена», маг. Сибкрайиздата. Книги, писчебумажные и канцелярские принадлежности. Ленинский пр., 20.

Томско-Нарымский Потреб. Союз (кооп.). Бухгалтерские книги, канцелярские принадлежности и бумага. Благовещенский пер., 1, Дворец Труда.

ТРАНСПОРТ И УПАКОВКА.

Г. ТОМСК. Сибгоспароходство. Транспорт грузов по водным и жел.-дор. путям, гужтранспорт. Набережная р. Томи, 23.

Сибгосторг. Импорт и экспорт товаров. Коммунистический пр., 3.

Совторгфлот, акц. о-во. Транспортная к-ра. Коммунистическая ул., 1/5.

«Транспорт», акц. о-во. Транспорт. Набережная р. Ушайки, 6.

РАЗНЫЕ.

Г. ТОМСК. Губземуправление. Тотализатор. Конец Буткеевской ул.

Отместхоз. Гостиница «Сибирь». Никольский пер., 16.

Церабкооп. Универмаг. Ленинский пр., Дворец Труда.

ПО ОКРУГУ. Кереевское Потреб. О-во (кооп.). Заготовка и продажа табаку. С. Кереевское, Коларевского района.

Маринское Потреб. О-во (кооп.). Москательные и железо-скобяные товары. Г. Мариинск, ул. Ленина, 5.

Нефтесиндикат. Нефтепродукты и ламповый товар. С. Белебородово.

СМЕШАННЫЕ.

Г. ТОМСК. Перминов, С. М. Разные товары. Гостиный ряд, лавка 13.

Сибсельсоюз (кооп.). Заготовительные операции. Ул. К. Маркса, 15.

Сибторг, паев. т-во. Разные товары. Базарная пл., корпус, 2.

Сибторг. Оптово-розничная. Разные товары. Гостиный ряд, лавка 45.

Сибторг. Оптовая. Разные товары. Коммунистический пер., 2.

«Смычка» (кооп.). Оптово-розничная. Разные товары. Базарная пл., корпус 1.

Томский Кооперативный Союз Куст.-Пром. Артелей. Кустарные изделия. Базарная пл., Гостиный ряд, лавка 39.

Томско-Нарымский Потреб. Союз (кооп.). Оптово-розничная. Разные товары. Базарная пл., Каменный корпус 2.

Томско-Нарымский Потреб. Союз. Разные товары крестьянского обихода. Тецковский пер., 7.

ТПО, Том. ж. д. (кооп.). Оптово-розничная. Разные товары. Базарная пл., Гостиный ряд.

ТПО, Том. ж. д. Разные товары. Ленинский пр., 44.

Церабкооп. Оптово - розничная. Разные товары. Базарная пл., корпус 2.

Церабкооп. Оптово-розничная. Разные товары. Гостиный ряд, 1.

Церабкооп. Разные товары. Ленинский пр., 22.

Церабкооп. Оптово-розничная. Разные товары. Набережная р. Ушайки, 14.

ПО ОКРУГУ. Болотинское Потреб. О-во (кооп.). Разные товары. С. Болотное, Александровская базарная пл.

Кийское Кредитное Т-во (кооп.). Полуоптовая. Разные товары. Г. Маринск, ул. Ленина, 7.

Мариинское Потреб. О-во (кооп.). Полуоптовая. Разные товары. Г. Мариинск, ул. Ленина, 1.

Мариинское Потреб. О-во. Оптово-розничная. Разные товары. Г. Мариинск, ул. Ленина, 9.

Мариинское Потреб. О-во. Разные товары. Г. Мариинск, ул. Ленина, 13.

ТПО Том. ж. д. (кооп.). Разные товары. Г. Тайга, Первомайская ул., 22.

«Труд», Тагайское потреб. о-во (кооп.). Разные товары. Г. Тайга, Первомайская ул., д. бывш. Ковкацкого.

Церабкооп. Разные товары. Анжерские копи, 1-я колония.

Церабкооп. Разные товары. Анжерские копи.

Церабкооп. Разные товары. Судженские копи.

Иркутская губ.

ХЛЕБ, ЗЕРНО И ФУРАЖ.

Г. ИРКУТСК. Сольц-Шмулевич, И. И. Хлебные продукты. Ул. К. Либкнехта, 3.

Хлебопродукт, акц. о-во. Иркутское отделение. Мучные товары. Ул. Урицкого, 22/41.

ПО ГУБЕРНИИ. Азимовы и Галутин, бр. Хлеб. Г. Тулун, Базарная пл.

Грибов и Мизвинский. т-во. Г. Тулун, ул. Володарского, 4.

КОНДИТЕРСКИЕ ИЗДЕЛИЯ И ФРУКТЫ.

Г. ИРКУТСК. Гусев, П. И. и Самарин, И. А., т-во. Кондитерские изделия. Ул. Урицкого, 15.

«Сушфрукт», т-во Басевич, Вольф, Ерман. Фрукты. Ул. Урицкого, 20.

МЯСО.

Г. ИРКУТСК. Торговников, И. М. Мясо. М. Блиновская, 10.

Церабкооп. Мясо. Хлебный базар.

БАКАЛЕЯ.

Г. ИРКУТСК. «Гастроном», Житкин, Н. Н. и Захаров, Л. Н. Бакалея и винно-гастрономические товары. Уг. ул. К. Маркса и Красноармейской, 1/26.

«Извозопромышленник», частн. т-во. Хлеб, бакалея. М.-Блиновская ул., 25/41.

Пистофиди, А. Г. Бакалея. Вокзальная ул., 20.

«Помощь», торгово-посредническая артель инвалидов (кооп.). Хлеб, бакалея. Уг. Б.-Блиновской и ул. Троцкого, 22.

Сахаротрест. Сахар. Уг. Красной Звезды и ул. Свердлова, 13/34.

Сибрасмаслотрест. Растительное масло. Ул. Тимирязева, 32.

Совторгфлот, акц. о-во. Чай. Ул. Трапезниковская, 3/5.

Транспортное Потреб. О-во Заб. ж. д. (кооп.), маг. № 2. Бакалея, жиры и мука. Уг. Александровской и Жарниковской, 36/6.

ПО ГУБЕРНИИ. Кабанское Потреб. О-во (кооп.). Бакалея и мануфактура. Село Кабанск, Иркутского у.

Ленинский Рабоче-Крестьянский Кооператив. Бакалея. Посел. Ленина, Иркутского у.

Сибгосторг. Бакалея. С. Каутук, Иркутского у.

«Читтпо», Читинское транспортное потреб. о-во (кооп.). Бакалея и мануфактура. Посел. Ленина, Иркутского у., 3-я ул., 105.

«Читтпо». Бакалея и мануфактура. С. Лиственичное, Иркутского у.

«Читтпо». Бакалея и мануфактура. Ст. Мысовая, Заб. ж. д.

«Читтпо». Бакалея и мануфактура. Посел. Слюдянка, Иркутского у.

«Читтпо». Бакалея и мануфактура. Посел. Танхай, Иркутского у.

ГАСТРОНОМИЯ И ВИНА.

Г. ИРКУТСК. Госспирт. Оптовая. Спирт и водочные иделия. Якутская ул., 15/12.

«Конкордия» (кооп.). Виноградные вина. Ул. К. Маркса, 34/1.

ТАБАЧНЫЕ ИЗДЕЛИЯ.

Г. ИРКУТСК. Ленинградский Табактрест. Оптово-розничная. Табак. Ул. К. Маркса, 29/1.

Калугский, Г. П. Табак. Ул. К. Маркса, 29/1.

СТОЛОВЫЕ, ПИВНЫЕ И БИЛЛИАРДНЫЕ.

Г. ИРКУТСК. «Арарат», Надирадзе, А. Ф. Столовая. Уг. ул. Троцкого и набережной. Ангары, 1/98.

Гришина, Д. Д. Столовая. Русиновская ул., 28/2.

Давыдова, В. Н. Пиво. Уг. Преображенской и Русиновской ул., 30/1.

Дорофеева, Е. Д. Буфет. Вокзал ст. Иркутск, Заб. ж. д.

«Друзья Детей», Иркутское о-во. Столовая. Ул. К. Маркса, 18/2.

«Золотой Лев», Хаджаев, Б. А. Ресторан. Б. Трапезниковская ул., 11.

«Казбек», Будазов, А. А. Ресторан. Ул. К. Маркса, 20/1.

«Квисисана», Дамм, В. Ю. Кафэ. Ул. К. Маркса, 30/1.

Китаева, Л. К. Обеды, пиво и квас. Кругобайкальская ул., 2/26.

Коллектив Безработных. Столовая. Ул. К. Маркса, 27.

«Москва», Чернов, В. Ф. Ресторан. 3-я Красноармейская ул., 3.

Пересветов, М. С. Биллиардная. Ул. К Маркса, 32/2.

Прокопьева, Е. Г. Столовая. Ул. Тимирязева, 30/1.

«Самсон», Калиптари, С. А. Ресторан. 5-я Красноармейская ул., 9.

«Учеха», Будазов, А. А. Ресторан. 4-я Красноармейская ул., 2/24.

Шукис, Ф. И. Биллиардная. Ул. К. Маркса, 20/1.

«Эдем», Азотов, И. И. Ресторан. Ул. К. Маркса, 32/2.

Ягубов, Г. С. Ресторан. Ул. Тимирязева, 58.

«Яр», Кишиневский, Г. С. Ресторан. 6-я Красноармейская ул., 1/34.

Яурчиоглы, Х. К. Столовая. М.-Блиновская ул., 7.

ПО ГУБЕРНИИ. Дамм и Швед. Кафе-столовая. Завтраки, обеды, ужины. Г. Усолье, Иркутского у., Набережная р. Ангары, Курзал.

Карапетьянц, А. О. Обеды, ужины, холодные закуски. Г. Черемхово, Иркутского у., Н.-Базарная ул., д. Роге.

Кличко, И. В. Обеды, закуски и пиво. Г. Черемхово, Иркутского у., Первомайская ул., 91.

ЖИВОТНОЕ И РАСТИТЕЛЬНОЕ СЫРЬЕ.

Г. ИРКУТСК. Белицкий, А. И. Пушнина. Ленинская ул., 37.

Калугский, П. М. Листовой табак. Ул. Красной Звезды, 1/29.

Сибгосторг. Пушнина. Ул. К. Маркса, 45/23.

Сибкрайсоюз (кооп.). Пушнина. Ул. К. Маркса, 45/23.

«Цато», акц. о-во. Пушнина. Ул. Троцкого, 39/19.

Якутгосторг. Пушнина. Ул. С. Разина, 7/34.

ЛЕСНЫЕ МАТЕРИАЛЫ, ДРОВА, ТВЕРДОЕ МИНЕРАЛЬНОЕ ТОПЛИВО.

Г. ИРКУТСК. Госпароходство. Дрова. Набережная р. Ангары, 1/106.

Сибтраслес (кооп.). Лесные материалы. Ул. Ленина, 15.

«Топливо», т-во (частн.). Дрова. Ул. К. Маркса, 53.

Черембасстрест. Каменный уголь. Ул. Степана Разина, 17.

ПО ГУБЕРНИИ. Ангарский Лесопильный Завод. Отд. Местхоза. Продажа леса. Шишеловский остров.

НЕФТЕПРОДУКТЫ.

Г. ИРКУТСК. Нефтесиндикат. Нефтяные продукты. Кругобайкальская ул., 25.

Нефтесиндикат. Керосин и др. нефтепродукты. М.-Блиновская ул., корпус б. Писаревского.

МАНУФАКТУРА И ГАЛАНТЕРЕЯ.

Г. ИРКУТСК. «Западное Т-во», Шнейдер, В. Л., Хахлушин, А. С., Гельбарт, И. Я. Мануфактура. Ул. Урицкого, 20.

«Иркутское Мануфактурное Т-во», Ходулин, Н. Д., Синягин, Д. К., Молочков, А. Д., Попов, И. Т. и Карнаухов, Я. Т. Мануфактура. Ул. К. Маркса, 34/1.

Камвольный Трест. Мануфактура. Ул. К. Маркса, 35.

Камвольный Трест. Мануфактура. Ул. Троцкого, 22/41.

Мерецкий, Л. Б. Мануфактура. Ул. Троцкого, 41/22.

Моссукно. Шерстяные товары. Уг. ул. К. Маркса и 5-й Красноармейской, 30.

Текстильсиндикат. Мануфактура. Ул. Фурье, 14/16.

Текстильсиндикат. Мануфактура. Ул. К. Маркса, 40/2.

Торгово-Промышленное Т-во (частн.). Мануфактура и галантерея. Ул. К. Маркса, 40/2.

Церабкооп, маг. № 9. Мануфактура. Уг. ул. К. Маркса и Плотерской.

ПО ГУБЕРНИИ. Кабанское Потреб. О-во (кооп.). Мануфактура и бакалея. С. Кабанск, Иркутского у.

«Читтпо», Читинское транспортн. потреб. о-во (кооп.). Мануфактура и бакалея. Пос. Ленина, Иркутского у., 3-я ул., 105.

«Читтпо». Мануфактура и бакалея. С. Лиственичное, Иркутского у.

«Читтпо». Мануфактура и бакалея. Ст. Мысовая, Заб. ж. д.

«Читтпо». Мануфактура и бакалея. Посел. Слюдянка, Иркутского у.

«Читтпо». Мануфактура и бакалея. Посел. Танхай, Иркутского у.

ГОТОВОЕ ПЛАТЬЕ.

Г. ИРКУТСК. Москвошвей. Готовое платье. Ул. Урицкого, 6.

Севзапторг. Готовое платье и обувь. Ул. К. Маркса, 29/1.

ОБУВЬ И КОЖЕВЕННЫЕ ТОВАРЫ.

Г. ИРКУТСК. Ирторгпром, акц. о-во, маг. № 2. Обувные и кожевенные товары. Ул. Урицкого, 22/41.

Кожсиндикат. Кожевенные товары. Ул. Урицкого, 41/22.

Севзапторг, акц. о-во. Обувь и готовое платье. Ул. К. Маркса, 29/1.

МОСКАТЕЛЬНЫЕ И РЕЗИНОВЫЕ ТОВАРЫ.

Г. ИРКУТСК. Резинотрест. Резиновые товары. Ул. К. Маркса, 28/2.

«Москательное Т-во», Солодухин, Л. Краски. Хлебный базар, корпус № 8, лавка 16.

АПТЕКАРСКИЕ И ПАРФЮМЕРНЫЕ ТОВАРЫ.

Г. ИРКУТСК. Фармуправление. Аптекарский магазин. Ул. К. Маркса, 39.

ПО ГУБЕРНИИ. Фармуправление. Аптека и аптекарские товары. С. Тулун, ул. III Интернационала, 7.

ПИСЧЕБУМАЖНАЯ И КНИЖНАЯ ТОРГОВЛЯ.

Г. ИРКУТСК. «Книжное Дело» (гос.). Книги и письменные принадлежности. Ул. К. Маркса, 2/24.

Сибкрайиздат (гос.). Канцелярские принадлежности. Ул. К. Маркса, 19.

Центробумтрест. Писчебумажные товары. Ул. К. Маркса, 51.

БАНИ.

Г. ИРКУТСК. Отдел Местного Хозяйства. Баня № 2. Уг. Набережной и Савинской ул., 2/108.

«Центральные Бани» № 1, Новомяст, И. М. и Ольвес, Р. Л. Ул. Троцкого, 31.

РАЗНЫЕ.

Г. ИРКУТСК. Госсельсклад. С.-х. машины, орудия и с.-х. инвентарь. Перовская ул., 39.

Комитет Помощи Инвалидам Войны. Лото. Ул. К. Маркса, 24/2.

«Транспорт», акц. о-во. К-ра. Перевозка грузов. Ул. Красной Звезды, 4/46.

СМЕШАННЫЕ.

Г. ИРКУТСК. Буркоопсоюз. Разные товары. Ул. К. Маркса, 57.

Горбакинский, М. И. Мука, овес, мыло, соль и др. товары. Красный пер., 9.

Ирсельсоюз (кооп.). С.-х. машины, орудия, семена и др. товары. 6-я Красноармейская ул., 28.

Ирсоюз (кооп.). Главная к-ра. Разные товары. Ул. К. Маркса, 47—49—51.

Ирторгпром, акц. о-во, маг. № 1. Разные товары. Уг. М.-Блиновской и ул. Троцкого, 22/47.

Иртпо, Иркутское транспортное потреб. о-во (кооп.). Бакалея, мануфактура, мясо и пр. товары. Свердловская ул., 60.

Иртпо. Бакалея, мануфактура, мука и пр. товары. Уг. Александровской и Могилевской ул., 10/2.

Ленсоюз (кооп.). Разные товары. Ул. К. Маркса, 33.

Сибгосторг. Разные товары. Ул. К. Маркса, 26.

Сибгосторг. Разные товары. Уг. ул. Троцкого и 6-й Красноармейской.

Сибторг, паев. т-во. Оптово-розничная. Разные товары. Ул. Урицкого, 3.

Церабкооп, маг. № 1. Разные товары. Уг. ул. Троцкого и Фурье.

Церабкооп, маг. № 2. Разные товары. Ул. Тимирязева, 1/36.

Церабкооп, маг. № 3. Разные товары. Уг. Ремесленной и Казанской (Рабочая Слобода).

Церабкооп, маг. № 4. Разные товары. Уг. ул. К. Маркса и Пролетарской (Русиновская), 77.

Церабкооп, маг. № 5. Разные товары. Предместье Марата, Якутская ул., 11.

Церабкооп, маг. № 6. Разные товары. Пр. Свердлова, Кругобайкальская ул., 7.

Церабкооп, маг. № 7. Разные товары. Ул. Троцкого.

Церабкооп, маг. № 8. Разные товары. Уг. ул. К. Маркса и Пролетарской.

Церабкооп, маг. № 11. Разные товары. Ул. Декабрьских Событий, 85.

Церабкооп. Разные товары. Уг. ул. Троцкого и Фурье.

ПО ГУБЕРНИИ. Голуметское Потреб. О-во (кооп.). Разные товары. С. Голуметь, Иркутского у.

Заларинское Потреб. О-во (кооп.). Оптово-розничная. Крестьянские товары первой необходимости. С. Залари, Зиминского у., Советская ул., 60.

Зиминское Гор. Потреб. О-во (кооп.). Предметы первой необходимости. Г. Зима, ул. Ленина, 7.

Ирсоюз (кооп.). Оптовая. Предметы первой необходимости. С. Залари, Зиминского у., Советская ул., 58.

«Красрайтпо», Красноярское район. потреб. о-во (кооп.). Мануфактура и продукты питания. Г. Н.-Удинск, Тулунского у., ул. Свердлова, 60.

Куйтунское Потреб. О-во. Мануфактура, галантерея, бакалея и пр. товары. С. Куйтун Тулунского у.

Малышевское Потреб. О-во. Предметы первой необходимости. Г. Малышов, Зиминского у., Набережная ул., 48.

Мишелевский Рабкооп. Предметы первой необходимости. С. Мишелевка, Иркутского у.

Нижне-Илимское Потреб. О-во. Оптово-розничная. Товары первой необходимости, С. Н.-Илимск, Тулунского у.

Нижне-Удинское Потреб. О-во. Мануфактура и предметы питания. Г. Н.-Удинск, Тулуновского у., Горсомыринская ул., 1.

Нижне-Удинское Потреб. О-во. Мануфактура и предметы питания. Г. Н.-Удинск, Тулунского у., Советская ул., 81.

Тиркельтауб и Грибов, т-во. Разные товары. Г. Тулун, Базарная площ.

Тулунский Райсоюз (кооп.). Оптовая. Товары первой необходимости. С. Братск, Тулунского у.

Тулунское Потреб. О-во (кооп.). Разные товары. Г. Тулун, при ст. ж. д.

Тулунское Потреб. О-во. Мануфактура, кожтовары, бакалея. Г. Тулун, ул. III Интернационала, 5.

Усольский Церабкооп, маг. № 1. Предметы широкого потребления. Г. Усолье, Иркутского у., Мальтинская ул.

Усольский Церабкооп, маг. № 2. Продукты широкого потребления. Г. Усолье, Иркутского у., Мальтинская ул.

Черемховский Церабкооп. Бакалея, гастрономия, кондитерские и другие товары. Г. Черемхово, Иркутского у., Первомайская ул.

Черемховский Церабкооп. Бакалея, галантерея, кожа, обувь и др. товары. Г. Черемхово, Иркутского у., Первомайская ул., 90.

Шахрудтин, М. О. и К-о. Мануфактура, бакалея, галантерея и др. товары. С. Куйтун, Тулунского у.

Шерагульское Потреб. О-во (кооп.). Товары крестьянского потребления. С. Шерагул, Тулунского у.

Ойратская авт. область.

РАЗНЫЕ.

Г. УЛАЛА. Бийский Промкомбинат (гос.). Пиво. Базарная пл.

Маслоэкспорт (гос.). Скупка экспортного масла. Советская ул.

Областное Инвалидно-Кооперативное Об'единение. Мануфактура и галантерея. Базарная пл.

Сибгосторг. Пушнина и сырье. Социалистическая ул.

ПО ОБЛАСТИ. «Транспорт», акц. о-во. Перевозка грузов. С. Кош-Агач.

СМЕШАННЫЕ.

Г. УЛАЛА. Корякина, М. С. Мануфактура, галантерея и продукты питания. Базарная пл.

Областной Союз Кооперативов. Снабжение товарами первичных кооперативов.

«Смычка», Улалинское Потреб. О-во (кооп.). Мануфактура, обувь, чай, сахар, мука и пр. товары. Базарная пл.

ДАЛЬНЕ-ВОСТОЧНАЯ ОБЛ.

Амурская губ.

ХЛЕБ, ЗЕРНО И ФУРАЖ.

Г. БЛАГОВЕЩЕНСК. Амурский Губ. Союз Рабоче-Крестьянских Кооперативов. Зерно. Кооперативная ул., 137.

Петриков, П. П. Хлебо-фураж. Чигиринская ул., 30.

Хлебопродукт, акц. о-во. Хлебопродукты. Интернациональный пер., 9.

Ямников, К. Д. и Жоголев, И. Г. Хлебофураж. Иркутская ул., 82.

ПО ГУБЕРНИИ. Ван-Я-Сюнь. Хлебопродукты. С. Екатеринославка, Завитского у.

Дацун, С. И. Хлебо-фураж. С. Александровское, Благовещенского у., Кузнечная ул., д. Алиллуя.

Заболоцкий, А. И. и Поломошнов, М. Д. Хлебопродукты. Ст. Ср. Белая, Усс. ж. д., Благовещенского у.

Кордюк, Ф. А. и Воронин, П. А. Хлебофураж. С. Александровское, Комсомольская ул., 47.

Свободненский Укомхоз. Полуоптовая. Мука. С. Сопрово, Мазановской вол., Свободинского у.

Свободненский Укомхоз. Полуоптовая. Мука. С. Таскино, Мазановской вол., Свободинского у.

«Смычка», потреб. о-во. (кооп.). Хлебофураж. С. Александровское, Благовещенского у., Большая ул., 41.

БАКАЛЕЯ.

Г. БЛАГОВЕЩЕНСК. Госмыло. Мыло, парфюмерия, свечные изделия и пр. товары. Пионерская ул., 34.

Ма-Чан-Ан. Бакалея и гастрономия. Ленинская ул., 141.

ПО ГУБЕРНИИ. Амурский Губсоюз (кооп.). Бакалея и мануфактура. Г. Свободный, Муханская ул.

Свободненское Кооперативное Потреб. О-во, лавка № 4. Бакалея и мануфактура. Пригород Суранcевка, Свободненского у., Базарная пл.

Свободненское ЕПО, лавка № 2. Бакалея и мануфактура. Г. Свободный, Свободненского у., Советская ул.

ГАСТРОНОМИЯ И ВИНА.

Г. БЛАГОВЕЩЕНСК. Дальспирт, Управление Госуд. спиртовой и винной монополии на Д. В. Спирт и хлебное вино. 179 маг.

Дальспирт. Водочные изделия. Амурский базар, 6.

Дальспирт. Водочные изделия. Уг. Безымянной и Вознесенской ул.

Дальспирт. Водочные изделия. Бусеевская ул., 8.

Дальспирт. Водочные изделия. Гостинодворский базар, лавка 10.

Дальспирт. Водочные изделия. Забурхановская ул.

Дальспирт. Водочные изделия. Зейская ул., 153.

Дальспирт. Водочные изделия. Красноармейская ул., 119.

Дальспирт. Водочные изделия. Краснофлотская ул., 87.

Дальспирт. Водочные изделия. Кооперативная ул., 7.

Дальспирт. Водочные изделия. Кооперативная, уг. Кузнечной ул.

Дальспирт. Водочные изделия. Ленинская ул., 71-а.

Дальспирт. Водочные изделия. Торговая, уг. Вознесенской.

СТОЛОВЫЕ, ПИВНЫЕ И БИЛЛИАРДНЫЕ.

Г. БЛАГОВЕЩЕНСК. Савченко, С. А. Ресторан. Ленинская ул.. 102.

Юденко, И. П. Биллиардная. Ленинская ул., 139.

Ян-Ху-Сян. Ресторан. Ленинская ул., 84.

ПО ГУБЕРНИИ. Метелев, Н. С. и Шиндер, Е. Е. Буфет при станции. Ст. Бочкарево, Благовещенского у., Усс. ж. д.

Цветков, Ф. С. Биллиардная. С. Александровское, Большая ул., 40.

Шин-Ре-Чин. Буфет на пароходе «Чичерин» Амурского госпароходства.

МАНУФАКТУРА.

Г. БЛАГОВЕЩЕНСК. Буянов, П. И. Мануфактура. Кооперативная ул., 141.

Губторг. Мануфактура. Гостинодворский базар, 1.

Губторг. Мануфактура. Торговая, 7.

Платонов, Е. З., С-вья. Мануфактура. Уг. Кооперативной и Краснофлотской ул., 128-а/25.

Текстильсиндикат. Мануфактура. Ленинская ул., 125.

Чурин и К°. Мануфактура и пр. Торговая ул., 1.

ПО ГУБЕРНИИ. Амурский Губсоюз (кооп.). Мануфактура. Г. Свободный, Мухинская ул.

АМУРСКИЙ МУКОМОЛЬНЫЙ ТРЕСТ

Гор. Благовещенск н/Амуре
Кооперативная, № 2.

ТЕЛЕФОНЫ: Кабинет Управляющего . 332.
Общий . . . . 287.

Адрес для телеграмм: **Благовещенск, Муктрест.**

Принимает на переработку:

Пшеницу, рожь, гречиху, ячмень и просо.

Выпускает фабрикаты:

Муку крупчатку всех сортов наивысшего качества.

Муку вальцовку, сеянку и простомол.

Крупу манную, перловую, гречневую и пшено.

Производительность мельницы до 12.000 пудов в сутки.

Управление ведет коммерческие операции:

1) Покупка хлебных злаков всех культур за наличный расчет и на комиссию.

2) Выполняет подряды и поставки для золотопромышленных районов и рыбных промыслов, а также и продажу фабрикатов собственной выработки в неограниченном количестве.

Управление. 276

Благовещенский Райсоюз (кооп.). Мануфактура. С. Александровское, Большая ул., 48.

Завитинский Райсоюз Рабоче-Крестьянск. Кооп. Оптово-розничная. Мануфактура, с.-х. инструменты. Г. Завитая, Кооперативная ул., 25.

ТПО Усс. ж. д. (кооп.). Полуоптовая. Мануфактура и др. С. Облучье, Завитинского у.

МАШИНЫ И С.-Х. ОРУДИЯ.

Г. БЛАГОВЕЩЕНСК. Амурсельсоюз (кооп.). С.-х. машины. Торговая ул., уг. Зейской ул.

Госсельсклад. С.-х. машины. Зейская ул., 171-а.

Сельмаш (гос.). С.-х. машины. Ленинская ул., 125.

ПО ГУБЕРНИИ. Завитинский Райсоюз Рабоче-Крестьянск. Кооп. С.-х. инструменты и мануфактура.

АПТЕКАРСКИЕ И ПАРФЮМЕРНЫЕ ТОВАРЫ.

Г. БЛАГОВЕЩЕНСК. Госмыло. Парфюмерия, мыло и свечи. Пионерская ул., 34.

Дальмедторг (гос.). Медимущество, аптекарские, химические и пр. товары. Пионерская ул., 27-б.

МЕТАЛЛИЧЕСКИЕ ИЗДЕЛИЯ, ПОСУДА И СКОБЯНЫЕ ТОВАРЫ.

Г. БЛАГОВЕЩЕНСК. Гауглер, Г. К. Скобяные и посудные товары. Ленинская ул., 129.

Косицин с С-ми. Скобяные товары и мануфактура. Пионерская ул., 28.

Уралмет (гос.). Железо и железные изделия. Зейская ул., 152.

ТРАНСПОРТ И УПАКОВКА.

Г. БЛАГОВЕЩЕНСК. Амурское Госпароходство. Перевозка грузов и пассажиров. Уг. Краснофлотской и Мухинской ул.

«Ректран», об'единение госпароходств «Центрорека». Транспортирование грузов. Ленинская ул., 131.

Совторгфлот (гос.). Транспортирование грузов. Интернациональная ул., 1.

Транспорт, акц. о-во. Переотправка транзитных грузов. Краснофлотская ул., 89.

РАЗНЫЕ.

Г. БЛАГОВЕЩЕНСК. Амгубсоюз Рабоче-Крестьянских Кооперативов. Скупка золота и пушнины. Кооперативная ул., 137.

Амгубместхоз (гос.). Меблированные комнаты. Ленинская ул., уг. Мастерской.

Благовещенский Госбанк. Скупка золота. Трудовая ул., 2.

Губторг. Мануфактура, скобяные товары и проч. Торговая ул., 7.

Дальзолото (гос.). Скупка золота. Ленинская ул., 125.

Дальгосторг. Оптовая. Заграничные товары. Интернациональная ул., д. Дальбанка.

«Книжное дело», акц. о-во. Книги, канцелярские и учебные пособия. Ленинская ул., 125.

Косицын с С-ми. Обувь и скобяные товары.

Нефтесиндикат. Оптовая. Нефтепродукты. Невельская ул.

Юн-Цын-Юн. Фрукты. Ленинская ул., 143.

Губернский Торговый П/отдел Амгубместхоза
„ГУБТОРГ“

Главная Контора и Центральный Магазин
г. Благовещенск н/Амуре, Кооперативная, 135.

Торговые Отделения на лесозаготовках в верховьях рек: Амуре, Зеи и Селемджи.

ТОРГОВЛЯ: мануфактурой, обувью, кожевенными, бакалейными, москательными, железными и скобяными товарами, съестными припасами и строительными материалами— ПРОДАЖА ОПТОМ и в РОЗНИЦУ.

Всегда имеются продукции фабрик и заводов АМУРСКОГО ГОМХ'а.

МЯСНЫЕ ЛАВКИ.
Производится поставка мяса.

ЛЕСНАЯ ПРОМЫШЛЕННОСТЬ.
СКЛАДЫ леса и дров собственных лесозаготовок по снабжению топливом Госучреждений и населения города.

274

ПО ГУБЕРНИИ. Дальзолото. Скупка золота. С. Экимчан, Свободнинского у.

Дальгострой. Производство строительных работ. С. Шимановское, ст. Шимановская, Усс. ж. д.

«Дальселькред», Курганское кредитное т-во. Поставка шпал Усс. ж. д. С. Курган, Свободнинской вол., того же у.

СМЕШАННЫЕ.

Г. БЛАГОВЕЩЕНСК. Амгубсоюз Рабоче-Крестьянских Кооперативов. Мануфактура, бакалея и др. Кооперативная ул., 137.

Госпароходство. Пище-вкусовые товары. Уг. Мухнинской и Краснофлотской.

«Дальторг». Мануфактура, бакалея и проч. Пионерская ул., 36.

«Труженик», Благовещенский Церабкооп. Предметы широкого потребления. Уг. Кооперативной и Пионерской.

Шелудяков, Н. Г. и Л. М. Эдельнштейн. Шубы, шерсть, простая обувь и пр. Интернациональный пер., 21.

Шелудяков, Н. Г. и К-о. Товары широкого потребления. Кооперативная ул., 135.

ПО ГУБЕРНИИ. «Друг Бедноты» (кооп.). Мануфактура, соль и с.-х. инструменты. Г. Завитая, Рабочая ул., 16.

Дударов, А. В., Князев, А. П. и Резников, Г. Н. Соль, керосин, железо. С. Александровское, Базарная пл., лавка № 15.

«Молот» (кооп.). Оптово-розничная. Мануфактура, с.-х. инструменты и товары крестьянского потребления. С. Бурея, Завитинского у.

Свободненский ЕПО (кооп.). Мануфактура, бакалея и предметы роскоши. Г. Свободный, Базарная пл.

ТПО Чит. ж. д. (кооп.). Предметы широкого потребления. Ст. Ерофей Павлович, Чит. ж. д., Свободненск. у.

ТПО. Предметы широкого потребления. Ст. Большой Невер. Чит. ж. д., Свободненск. у.

Забайкальская губ.

ХЛЕБ, ЗЕРНО И ФУРАЖ.

Г. ЧИТА. Воинов, Г. Т. Мука. Печатная ул., 40.

Хлебопродукт. Оптово-розничная. Хлебопродукты. Сретенская ул.

ПО ГУБЕРНИИ. Хлебопродукт. С.-х. продукты. Чита-посел., Базарная пл.

БАКАЛЕЯ И МАНУФАКТУРА.

Г. ЧИТА. В. Т. С. Мануфактура. Калининская ул.

Дальторг. Бакалея и мануфактура. Калининская ул.

Дальгосторг. Бакалея и мануфактура. Калининская ул.

Дальгосторг. Бакалея. Старый базар.

«Иктисад» (частн.). Оптово-розничная. Бакалея и гастрономия. Калининская ул., 54, Гомха.

«Нур», торг.-пром. т-во (частн.). Бакалея. Старый базар.

Сахаротрест, Читинское отделение. К-ра.

Текстильсиндикат (гос.). Мануфактура Уг. Калининской и Иркутской.

ПО ГУБЕРНИИ. Дальторг. Бакалея. С. Кожай, Петро-Заводского у.

Дальторг. Бакалея. С. Красный Яр, Петро-Заводского у.

Дальторг. Бакалея. С. Кыра, Читинского у.

Дальторг. Бакалея и мануфактура. Г. Нерчинск.

Дальторг. Бакалея и мануфактура. Г. Сретенск.

Дальторг. Бакалея. Хилнот, Петро-Заводского у.

Сретенский Райсоюз Кооперативов, Нерчинское отделение. Бакалея и мануфактура. Г. Нерчинск, Нерчинская ул.

Сретенский Райсоюз Кооперативов. Бакалея. С. Лопатино, Сретенского у.

Сретенский Райсоюз Кооперативов. Бакалея и мануфактура. Нерчинский з-д, Сретенского у.

Сретенский Райсоюз Кооперативов. Бакалея и мануфактура. Г. Сретенск.

Сретенский Райсоюз Кооперативов. Бакалея. С. Усть-Берещовка.

Сретенский Райсоюз Кооперативов. Бакалея. Усть-Каул, Сретенского у.

ГАСТРОНОМИЯ И ВИНА.

Г. ЧИТА. Дальгосспирт, маг. № 1. Водочные изделия.

Дальгосспирт, маг. № 2. Водочные изделия.

Дальгосспирт, маг. № 3. Водочные изделия.

Дальгосспирт, маг. № 4. Водочные изделия. Красноярская ул.

Дальгосспирт, маг. № 5/49. Водочные изделия.

Дальгосспирт, маг. № 6. Водочные изделия. Сретенская ул.

Дальгосспирт, маг. № 7. Водочные изделия.

«Иктисад» (частн.). Оптово-розничная. Гастрономия и бакалея. Калининская ул., 54, Гомха.

ПО ГУБЕРНИИ. Дальгосспирт, маг. № 15. Водочные изделия. Г. Акша.

Дальзолото. Вино. Делюн, Нерчинского у.

ТАБАЧНЫЕ ИЗДЕЛИЯ.

Г. ЧИТА. Губпромторг. Табачные изделия. Старый базар.

ПО ГУБЕРНИИ. Дальторг. Скупка табаку. Г. Нерчинск.

СТОЛОВЫЕ, ПИВНЫЕ И БИЛЛИАРДНЫЕ.

Г. ЧИТА. Абжелидзе, К. С. Буфет I и II класса на вокзале. Ст. Чита.

Гришин, Д. Г. Биллиардная. Апохинская ул., 40.

«Кахетия», Хидурели, М. Г. Ресторан. Профсоюзная ул., 33.

Коопнарпит. Ресторан. Калининская ул., уг. Профсоюзной.

Коопнарпит. Ресторан. Калининская ул., уг. Профсоюзной.

Метлицкая, Е. И. Биллиардная. Городской сад.

2-е Сибирское Т-во (частн.). Ресторан с крепкими напитками. Профсоюзная ул., уг. Анохинской.

Чиквидзе, М. С. Биллиардная. Калининская ул., уг. Иркутской, д. Гомха.

ЖИВОТНОЕ СЫРЬЕ.

Г. ЧИТА. Ван-Чжан-Зин. Скупка животного сырья. Нерчинская ул., 11, Байбородина.

Забайк. Губ. Кооп.-Пром. Союз Охотников. Скупка и продажа пушнины. Бутинская ул., уг. Аргунской, 33.

Райсоюз (кооп.). Скупка сырья и др. товаров. Аргушская ул., д. Союза.

ТПО Заб. ж. д. (кооп.). Скупка и продажа пушнины. Нерчинская ул., д. ГКХ.

Чжан-И-Чтень. Скупка пушнины. Охотская ул., 15.

ПО ГУБЕРНИИ. Сретенский Райсоюз (кооп.). Скупка сырья и пушнины. Г. Сретенск, Набережная ул.

ЛЕСНЫЕ И СТРОИТЕЛЬНЫЕ МАТЕРИАЛЫ, ДРОВА И ТВЕРДОЕ МИНЕРАЛЬНОЕ ТОПЛИВО.

Г. ЧИТА. Дальлес. Читинское отделение.

Татауровский Лесопильный завод. Лесоматериалы. Журавлевская ул., уг. Набережной.

Черновские Госуд. Каменноугольные копи. Каменный уголь. Профсоюзная ул., 4.

НЕФТЕПРОДУКТЫ.

Г. ЧИТА. Нефтесиндикат. Склад. Керосин.

ПО ГУБЕРНИИ. Нефтесиндикат. Склад. Г. Нерчинск.

Нефтесиндикат. Склад. Г. Сретенск.

КОЖА, ОБУВЬ, ФУРНИТУРА, КОЖЕВЕННЫЕ ИЗДЕЛИЯ.

Г. ЧИТА. Белый, И. Н. Кожтовары и железные изделия. Старый базар, Каменный корпус № 8.

Бр. Бычковские и Магит, Х. С. Кожтовары и железо. Старый базар, лавка № 9.

Кожсиндикат. Кожтовары. Калининская ул.

Кожсиндикат. Кожтовары. Ингодинская ул., 60.

Цык, С. М. Кожтовары. Старый базар, Каменный корпус № 1 и 2.

МАШИНЫ, ДВИГАТЕЛИ, С.-Х. ОРУДИЯ И ТЕХНИЧЕСКИЕ ТОВАРЫ.

Г. ЧИТА. Бобкова, Н. Е. Электротехнические принадлежности. Калининская ул., 68—88.

Государственный С.-Х. Склад. С.-х. машины. Большая ул., 99/40, уг. Корейской.

Губпромторг. Электротехнические и скобяные товары. Старый базар.

Забсельсоюз. С.-х. машины и орудия. Калининская ул., уг. Бутинской, д. Тюменцева.

Москвошвей. Швейные машины.

Сельмаш. С.-х. машины. Аркутская ул.

ПО ГУБЕРНИИ. Забсельсоюз. С.-х. машины и запасные части к ним. Г. Барзя.

Забсельсоюз. Склад с.-х. машин и орудий. Г. Нерчинск.

Забсельсоюз. С.-х. орудия. Г. Павлово, Завод.

Забсельсоюз. С.-х. машины. Г. Сретенск, Набережная ул., 42/31.

АПТЕКАРСКИЕ И ПАРФЮМЕРНЫЕ ТОВАРЫ.

Г. ЧИТА. Дальмедторг. Аптека.

Дальмедторг. Аптека № 9.

Дальмедторг. Аптека № 11.

Дальмедторг. Аптечный склад. Большая ул.

ПО ОКРУГУ. Дальмедторг. Аптека № 14. Г. Нерчинск.

Дальмедторг. Аптека № 14. Г. Сретенск.

Дальмедторг. Аптека № 12. Чита-поселок.

МЕТАЛЛИЧЕСКИЕ ИЗДЕЛИЯ, МЕТАЛЛЫ И СКОБЯНЫЕ ТОВАРЫ.

Г. ЧИТА. Белый, И. Н. Железные изделия и кожтовары. Старый базар, Каменный корпус, № 8.

Бычковские и Магит, Х. С. Железо-скобяные и кожевенные товары. Старый базар, лавка № 9.

Губпромторг. Скобяные товары и электротехнические принадлежности. Старый базар.

Кувилев, Н. С. Железо-скобяные изделия. Старый базар, лавка № 3.

ТПО Заб. ж. д. (кооп.). Скупка и реализация золота. Нерчинская ул., д. Гомха.

Уралмет, Читинское отделение. К-ра. Анохинская ул.

Цын, Х. М. Железо-скобяные товары. Старый базар, корпус № 4.

Читинская ж. д. Реализация плавикового шпата и др. продукций горной промышленности. Иркутская ул., бывш. пассаж Второва.

Читрайсоюз (кооп.). Скупка золота. Аргунская ул.

ПО ГУБЕРНИИ. Сретенский Райсоюз. Скупка золота. Г. Сретенск, Набережная ул.

ГОСТИНИЦЫ.

Г. ЧИТА. Коопнарпит. Гостиница. Калининская ул., уг. Профсоюзной.

«Н. Россия», Мамипова, А. З. Торговые номера. Иркутская ул., 1, Гомха.

ТРАНСПОРТ И УПАКОВКА.

Г. ЧИТА. Доброфлот. К-ра Сретенского отделения. Г. Сретенск.

Доброфлот. К-ра Читинского отделения.

«Транспорт», акц. о-во. Городская станция ж. д. Калининская ул.

«Транспорт», акц. о-во. К-ра.

«Транспорт», 1-я трудовая артель ответственного труда. Ломовой извоз. Старый базар.

Транспортный обоз. Чита-поселок.

ПО ГУБЕРНИИ. «Транспорт», акц. о-во. К-ра. Г. Сретенск.

РАЗНЫЕ.

Г. ЧИТА. Вамбург, М. Х. Краски и стекло. Старый базар, Каменный корпус.

Заб. Губ. Кооп. Пром. Союз Охотников. Охотничьи припасы и разные товары. Бутинская ул., уг. Аргунской, 33.

Иностранный Торговый Коллектив. Баня. Петровская ул., 4.

«Книжное дело», акц. о-во. Канцелярские принадлежности. Калининская ул.

«Книжное дело», акц. о-во. Канцелярские принадлежности. Старый базар.

ПО ГУБЕРНИИ. Забайкальский Губ. Кооперативный Промысловый Союз Охотников. Охотничьи припасы и разные товары. Г. Борзя.

СМЕШАННЫЕ.

Г. ЧИТА. Бурято-Монгольский Союз Потреб. О-в (кооп.). Разные товары. Иркутская ул., уг. Большой, 82.

Виноградова, М. И. Электро-принадлежности, оружейные, музыкальные, хозяйственные и проч. принадлежности. Калининская ул., д. Гомха.

Губпромторг. Главная к-ра. Калининская ул., д. Гомха.

Губпромторг. Табачные изделия, кожаная обувь и стекло. Калининская ул., 56.

Дальцентросоюз. К-ра Читинского отделения.

Забайкальское Акц. О-во. Разные товары. Анохинская ул., 6.

Забайкальское Акц. О-во. Разные товары. Старый базар, 5.

Заб. Губ. Кооп. Пром. Союз Охотников. Разные товары и охотничьи припасы. Бутинская ул., уг. Аргунской, 33.

Райсоюз (кооп.). Оптовый склад. Аргунская ул.

Райсоюз. Разные товары и скупка сырья. Аргушинская ул., д. Союза.

Райсоюз. Разные товары. Сретенская ул., д. ГКХ.

ТПО, транспортно-потреб. о-во (кооп.). Оптово-розничная. Разные товары. Базарная пл., д. О-ва.

ТПО. Оптово-розничная. Разные товары. Гражданская ул., д. О-ва.

ТПО. Разные товары. Ленская ул., Магазинный пер., д. О-ва.

ТПО. Оптово-розничная. Разные товары. Засопочная ул., д. О-ва.

ТПО. Оптово-розничная. Разные товары. Линейная ул., д. О-ва.

ТПО. Разные товары. Нерчинская ул., д. Гомха.

ТПО. Разные товары. Новый базар.

ТПО. Оптово-розничная. Разные товары. Сретенская ул., д. Гомха.

Церабкооп. 1-й филиальный отдел. Уссурийская ул.

Церабкооп. Разные товары. 2-й фил. отд. Интендантская ул., Большой остров.

Церабкооп. 3-й фил. отд. Старый базар.

Церабкооп. 4-й фил. отд. Софийская ул.

Церабкооп. 5-й фил. отд. Уссурийская ул., уг. Баргузинской.

Церабкооп. Разные товары. 8-й фил. отд. Бутинская ул., уг. Большой.

Церабкооп. Разные товары. 9-й фил. отд. Калининская ул., между Корейской и Профсоюзной.

ПО ГУБЕРНИИ. Дальзолото. Разные товары. Ст. Амазар, Сретенского у.

Дальзолото. Разные товары. Пр. Боровский, Борзинского у.

Дальзолото. Разные товары. С. Делюн, Нерчинского у.

Дальзолото. Разные товары. Ст. Зиново, Сретенского у.

Дальзолото. Разные товары. С. Казаково.

Дальзолото. Разные товары. С. Ксеньевское, Нерчинского у.

Дальзолото. Разные товары. С. Могоча, Нерчинского у.

Дальзолото. Разные товары. Г. Нерчинск.

Дальзолото. Разные товары. Ст. Ниж. Стан, Дарасунский проспект.

Дальзолото. Разные товары. С. Ново-Троицкое, Читинского у.

Дальзолото. Разные товары. С. Усть-Кара, Читинского у.

Забайкальский Губ. Кооператив Промыслов. Союза Охотников. Разные товары и охотничьи принадлежности. Г. Борзя.

Читрайсоюз (кооп.). Разные товары. Г. Акша.

Читрайсоюз. Оптовая. Разные товары. Г. Борзя.

Читрайсоюз. Разные товары. С. Кыра, Читинского у.

Читрайсоюз. Разные товары. С. Николаевское, Читинского у.

Читрайсоюз. Оптовая. Разные товары. При ст. Оловяная, Чит. ж. д.

Читрайсоюз. Оптовая. Склад. Г Петрозаводск.

Читрайсоюз. Разные товары. Г. Петрозаводск.

Читрайсоюз. Разные товары. При ст. Андрианово, Чит. ж. д.

Читрайсоюз. Разные товары. Ст. Борзя, Чит. ж. д.

ТПО Чит. ж. д.. (кооп.). Разные товары. При ст. Дровяная, Чит. ж. д.

ТПО Чит. ж. д. Оптово-розничная. Разные товары. При ст. Зилово, Чит. ж. д.

ТПО Чит. ж. д. Разные товары. При ст. Могзон, Чит. ж. д.

ТПО Чит. ж. д. Оптово-розничная. Разные товары. При ст. Могоча, Чит. ж. д.

ТПО Чит. ж. д. Оптово-розничная. Разные товары. При ст. Оловянная, Чит. ж. д.

ТПО Чит. ж. д. Разные товары. Петровский з-д.

ТПО Чит. ж. д. Разные товары. При ст. Петровский з-д, Чит. ж. д.

ТПО Чит. ж. д. Оптово-розничная. Разные товары. При ст. Хилок, Чит. ж. д.

ТПО Чит. ж. д. Оптово-розничная. Разные товары. При ст. Шилка, Чит. жел. д.

Камчатская губ.

ГАСТРОНОМИЯ И ВИНА.

ПО ГУБЕРНИИ. Дальгосспирт. Вино Г. Петропавловск, Ленинская ул., 56.

Дальгосспирт. Вино. С. Усть-Камчатск.

СТОЛОВЫЕ, ПИВНЫЕ И БИЛЛИАРДНЫЕ.

ПО ГУБЕРНИИ. Дальне-Вост. О-во «Друг Детей». Столовая. Г. Петропавловск, Ленинская ул.

Партпрофклуб. Биллиардная. Г. Петропавловск, Ленинская ул.

РАСТИТЕЛЬНОЕ СЫРЬЕ.

ПО ГУБЕРНИИ. Дальгосторг. Скупка пушнины. Г. Петропавловск, Ленинская ул., 54.

Кооператив. Скупка пушнины. С. Мильково.

Кооператив. Скупка пушнины. С. Соболево.

Кооператив. Скупка пушнины. С. Усть-Большер.

Кооператив. Скупка пушнины. С. Хайрюзово.

Чурин и К°. Скупка пушнины. Г. Петропавловск, Ленинская ул., 59.

РАЗНЫЕ.

ПО ГУБЕРНИИ. «Блюси», шхуна Дальторга. Г. Анадырь.

Дальгосторг. Мануфактура. Г. Петропавловск, Ленинская ул., 46.

«Чухотск», шхуна Дальгосторга. Охотское море.

СМЕШАННЫЕ.

ПО ГУБЕРНИИ. Витковский. Разные товары. С. Усть-Камчатск.

Дальгосторг. Разные товары. С. Анадырь.

Дальгосторг. Разные товары. Г. Усть-Камчатск.

Кикучи, Тозабуро. Разные товары. Г. Петропавловск, Ленинская ул.

Приморская губ.

ХЛЕБ, ЗЕРНО И ФУРАЖ.

Г. ВЛАДИВОСТОК. Го-Ван-Фа. Кукуруза, крупа, рыба и др. Семеновский базар, лавки 309—310.

Приморское Госмукомольное Предприятие. Мука и макароны. Ленинская ул., 5.

Сун-Хян-Цзен. Мука. Семеновский базар, лавки 288/248.

Хоу-Юн-Шэн. Мука и зерно. Семеновский базар, лавка 286.

Цуй-Хи-Мин. Мука и зерно. Семеновский базар, лавка 300.

Цэ-Зяз-Чин. Мука, овес, рис и др. Семеновский базар, лавки 291—292.

Чин-Цзи-Чен. Мука, зерно и рыба. Семеновский базар, лавки 299—318.

ПО ГУБЕРНИИ. «Госмука». Мука. С. Гродсково, Никольско-Уссурийского у., 1-я ул. Волкомхоза.

Госмукомольное Предприятие. Мука, отруби, крупа и др. Г. Никольск-Уссурийский, Соборная пл., корпус 26.

Ли-Ки. Разное зерно и жмыхи. Г. Никольск-Уссурийский, Корсаковская ул., 8.

Лю-Зан-Чю и Чжан-Сю-Зжн. Разное зерно и др. с.-х. продукты. Г. Никольск-Уссурийский, Китайский базар, 46/47.

Никольско-Уссурийский Райсоюз (кооп.) С.-х. продукты. С. Гродское, Никольск-Уссурийского у., Гоголевская ул., соб. дом.

Никольско-Уссурийский Райсоюз. Товары крестьянского обихода и с.-х. инвентаря. Ст. Хорватово, Усс. ж. д.

Никольско-Уссурийский Райсоюз. Скупка с.-х. продуктов. Ст. Хорватово, Усс. ж. д.

Трофименко, С. А. С.-х. продукты. С. Кремово, Никольско-Уссурийск. у.

Чжан-З-Жу. Разное зерно и др. с.-х. продукты. Г. Никольск-Уссурийский, Китайский базар, 20.

Ша-Вин-Сюй. Зерно и др. с.-х. продукты Г. Никольск-Уссурийский, Китайский базар, 14.

МЯСО, ДИЧЬ И РЫБА.

Г. ВЛАДИВОСТОК. Абрамсон, А. С. и Фетищев, С. И. Мясо. Семеновский базар, лавка 102.

Балачула, Э. Н., Феров, А. Д. и Меерович, А. С. Мясо. Семеновский рынок, лавка 105.

Гринберг, Г. А., Адамаки, С. А. и Вайсершмус, И. А. Мясо. Семеновский базар, лавка 103.

«Ичиянаш» (частн.). Рыба и рыболовные принадлежности. Корейская ул., 6.

Кудоо Фудзихико. Рыба. Набережная, 24. кв. 7.

То-Ван-Фа. Рыба, кукуруза, крупа и др. Семеновский базар, лавка 309/310.

Чин-Цзы-Чен. Рыба, мука и зерно. Семеновский базар, лавки 299—318.

Шевченко, И. и Давыдович, Т. Мясо. Семеновский базар, лавка 106.

БАКАЛЕЯ.

Г. ВЛАДИВОСТОК. Дворцов, И. М., Кузнецов-Кульпин, В. И. и Татаркин, И. Е., т-во. Мука, зерно, сахар и др. Семеновский базар, лавка 110.

Дун-Шин-Хо. Бакалея. Ул. 25 Октября, 4.

Дяо-Вун-Лян. Мука, зерно, сахар и др. Семеновский базар, лавки 289—290.

И-Сун-Чин. Мука, сахар, соль и др. Семеновский базар, лавки 254—255.

Кунст, Т. Д. и Альберс. Бакалея. Ул. Ленина, 33.

Ли-Хуа-Тан. Мука, зерно, масло бобовое, подсолнечное и др. Семеновский базар, лавки 334—335.

Мукомольное Предприятие (гос.). Оптово-розничная. Макароны и мука. Ленинская ул., 5.

Сун-Зун-Фу. Мука, зерно, сахар и др Семеновский базар, лавка 281.

Чжан-Ли-Тан. Мука, зерно, керосин и др. Семеновский базар, лавки 296—297.

Чжан-Лян-Фан. Масло, крупа, зелень и др. Семеновский базар, лавка 207.

Шин-Шун-Сан. Мука, зерно, сахар и др Семеновский базар, лавки 298—319.

Юй-Цзы-Вун-Тун-Шун-Сян. Бакалея. Пекинская ул., 4.

Юн-Фа-Кун-Сы. Мука, зерно, сахар и др. Семеновский базар, лавки 249—287.

ПО ГУБЕРНИИ. Артемовское ЕПО (кооп.). Бакалея и мануфактура. 9-я верста Сучанской ж. д. ветки, Владивостокск. у.

Васищ, Т. В. Бакалея, конфекты, колбаса и др. Г. Хабаровск, ул. К. Маркса, 7.

Кооперативное Т-во. Бакалея и мануфактура. Г. Иман, Торговая ул.

Люй-З-Зюн. Молочная. С. Копан, Тетюхинск. вол., Владивостокск. у.

Лю-Шу-Сюн. Бакалея и мануфактура С. Коппи, Тетюхинск. вол., Владивостокск. у.

«Плуг и Молот», т-во потреб. (кооп.). Бакалея и мануфактура. С. Шкотово, Владивостокск. у., Главная ул.

«Райсоюз» (кооп.). Мука, мыло, сахар и др. Г. Никольск-Уссурийск, Духовская ул., 27.

Рубинштейн, И. Р. Бакалея и обувь. Г. Никольск, Городской базар.

Сун-Чжен-Бэн. Бакалея и мануфактура. С. Шкотово, Владивостокск. у.

Сун-Юн-Тан. Бакалея и вино. Г. Хабаровск, ул. К. Маркса, 22.

Ты-Чен. Бакалея, вино и мануфактура. С. Коппи, Тетюхинск. вол., Владивостокск. у.

Церабкооп. Бакалея и мануфактура. Сучанское Горное предприятие, шахта № 2, Владивостокск. у.

Чжан-Сю-Сян. Предметы первой необходимости и мануфактура. С. Шкотово, д. Базякина, Владивостокск. у.

Як-День-Яс. Мелочная торговля. С. Великая Кема, Тетюхинск. вол., Владивостокек. у.

Ян-Сюй-Дуи. Бакалея и мануфактура. С. Шкотово, Владивостокск. у., Главная ул., д. Пашкеева.

Ян-Сюнь-Цин. Мелочные товары и мануфактура. С. Шкотово, Владивостокск. у.

Ян-Шин-Юй. Бакалея и мануфактура. С. Шкотово, Владивостокск. у., Главная ул.

ГАСТРОНОМИЯ И ВИНА.

Г. ВЛАДИВОСТОК. Дальспирт, маг. № 33. Водочные изделия. Ул. Володарского, 30.

Дальспирт, маг. № 20. Водочные изделия. Китайская ул., 48.

Дальспирт, маг. № 32. Водочные изделия. Ключевая ул., 5.

Дальспирт, маг. № 21. Водочные изделия Ленинская ул., 129.

Дальспирт, маг. № 29. Водочные изделия. Луговая ул., 7.

Дальспирт, маг. № 6. Водочные изделия. Северная ул., 26.

Дальспирт, маг. № 121. Водочные изделия. Уг. Северной и Мельниковской ул., 15/77.

Кунст и Альберс. Вино и бакалея. Ул. Ленина, 33.

СТОЛОВЫЕ, ПИВНЫЕ И БИЛЛИАРДНЫЕ.

Г. ВЛАДИВОСТОК. Абрамовы Бр., Круглов и К-о. Кафэ-чайная. Ленинская ул., 13.

«Карданах» (частн.). Питейные и с'естные продукты. Ул. 25 Октября, 21.

Лепетухин, Г. И. Обеды и ужины. Ул. 25 Октября, 9.

Лю-Шжи-Сан. Пиво и закуски. Батарейная ул., 2, кв. 28.

Магулария, И. Л. Биллиардная. Ул. Ленина, 23.

Местхоз. Биллиардная. Ленинская ул., 13.

«Нива», Зайковский, Ю. М. Столовая. Уг. Пекинской и Корейской ул., 2.

«Тайфун», Колмаков, А. Я. Обеды и пр. Ленинская ул., 125.

Татейшвили, В. П. Буфет при вокзале I кл. Владивостокск. станция.

ПО ГУБЕРНИИ. Борн, М. Р. Биллиардная. Г. Хабаровск, ул. К. Маркса, 7.

Владыко, В. К. Буфет в гор. саду. Г. Никольск-Уссурийск, Зеленый остров.

Глонти, К. Г. Железно-дорожный буфет. Г. Никольск-Уссурийск, вокзал.

«ДОДД», Дальневосточное о-во друзей детей. Обеды и ужины с крепкими напитками. Г. Николаевск н/Амуре, Набережная.

«ДОДД». Кофе, чай и прохладительные напитки. Г. Хабаровск, ул. К. Маркса, 13.

«Красный трактир», дом крестьянина. Обеды, закуски, водка и др. Г. Никольск-Уссурийск, Муравьевская, уг. Сухановской, 12.

Лю-Мин-Цзи. Столовая. Г. Иман, Спасского у., Китайская ул., 4.

Мавридеро, И. М. Обеды, закуски и пиво. Г. Никольск-Уссурийск, Ленинская, 57.

«Международный Ресторан» (частн.). Обеды и ужины. Г. Хабаровск, ул. К. Маркса, 7.

Нен-Дян-Фу. Столовая. Г. Никольск-Уссурийск, Китайский базар, 46/47.

Папондопуло, Ф. В. Биллиардная. Г. Никольск-Уссурийск, ул. Лазо, уг. Ленинской, 40.

Тан-Фу-Ю. Кушанья и закуски. Г. Хабаровск, при ст. Хабаровск.

Ту-Ген-У. Столовая. Г. Иман, Китайская ул., 7.

«Централь» (частн.). Кафе-ресторан. Г. Никольск-Уссурийск, ул. Калинина, уг. Лазо, 46/10.

Цумт, Центр. Управл. Местн. Транспорта. Погрузбюро. Столовая. Г. Хабаровск, на берегу р. Амура.

Чавчанидзе, Н. П. Обеды, горячие и холодные закуски. Ст. Угольная, Усс. ж. д.

Чжан-Зун-Лин, Ван-Дян-Сун, Чи-Юн-Фа и Ван-Ди-Сен. Крепкие напитки. Николаевск н/Амуре, ул. Луначарского.

ЖИВОТНОЕ И РАСТИТЕЛЬНОЕ СЫРЬЕ.

Г. ВЛАДИВОСТОК. Ли-Хи-Чин. Пушнина. Пекинская ул., 15.

Сын-Мо-Син. Листовой табак. Семеновская ул., 20.

Сы-Па-Чан. Пушнина, пантами, женьшень. Ул. 25 Октября, 26.

Тун-Зюй-Кун. Пушнина, женьшень и пантами. Пекинская ул., 11.

Хан-То-Чин. Пушнина, пантами, женьшень. Пекинская ул., 15.

ПО ГУБЕРНИИ. Вян-Зын-Сян. Пушнина. Г. Хабаровск, уг. Артиллер. и Плюсшенко, 17/21, д. Петренко.

Дальторг (гос.). Пушнина. Г. Хабаровск, ул. К. Маркса, 8.

Зын-Сун-Ги. Пушнина. Г. Иман, Спасского у., Торговая ул., 5.

«Райсоюз (кооп.). Пушнина и др. сырье. Г. Никольск-Уссурийск, Дуровская ул., 27.

Чень-Сян-Тин. Пушнина. Г. Иман, Спасского у., Торговая ул., 9.

НЕФТЕПРОДУКТЫ.

Г. ВЛАДИВОСТОК. Нефтесиндикат. Керосин, бензин и пр. Ул. 1 Речки, берег Амурского залива.

ПО ГУБЕРНИИ. Нефтесиндикат. Керосин и нефтяные продукты. Г. Никольск-Уссурийск, Бородинская дамба.

Нефтесиндикат. Нефть. Г. Хабаровск, Калининская ул., 39.

ЛЕСНЫЕ, СТРОИТЕЛЬНЫЕ МАТЕРИАЛЫ И ТОПЛИВО.

Г. ВЛАДИВОСТОК. Артемовские Государственные Угольные Копи. Уголь. Комсомольская пристань, Береговая ул.

Бородина, Д. С., Н-ки и Х. Фельдман. Лесные материалы. Корабельная набережная, 17.

ПО ГУБЕРНИИ. Гродецкий, Т. Л. Лес. С. Коппи, Тетюхинск. вол., Владивостокск. улица.

Дяо-И-Шин. Каменный уголь, древесный уголь, известка, кирпич, доски и друг. Г. Н.-Уссурийск, Астраханская, 1.

Николаевского н/Амуре Уик'а. Строительные материалы и топливо. Г. Николаевск н/Амуре, Советская ул.

Ничиро-Когис-Кабушики Кайша, японское акц. о-во. Лес. Советская гавань, Тетюинск. вол., Владивостокск. у.

Тадамаса (частн.). На Северном побережьи, Тетюхинск. вол., Владивостокск. у.

МАНУФАКТУРА И ГАЛАНТЕРЕЯ.

Г. ВЛАДИВОСТОК. Васильковский, А. М. Галантерея и игрушки. Ленинская ул., 1.

Михалев, Д. М. и Митюшин, Н. М. Брезентовые и кожевенные товары. Ул. Ленина, 18.

«Московский магазин» (частн.). Мануфактура. Ул. 25 Октября, 23.

Мясников, Д. Н. Мануфактура и галантерея. Ул. Ленина, 29.

«Фухокун» (частн.). Галантерея. Пекинская ул., 8, кв. 4.

«Фухочан» (частн.). Мануфактура. Ул. 25 Октября, 27.

ПО ГУБЕРНИИ. Артемовские Каменноугольные Копи (кооп.). Мануфактура и бакалея. 9-я верста, Сучанской ж.-д. ветки.

Иманское Кооперативное Т-во. Мануфактура. Г. Иман, Торговая ул., 7.

Лю-Шу-Сюн. Мануфактура и бакалея. С. Коппи, Тетюхинск. вол., Владивост. у.

«Плуг и Молот» (кооп.). Мануфактура и бакалея. С. Шкотово, Владивостокск. у., Главная ул.

«Райсоюз» (кооп.). Мануфактура, мука, мыло и др. товары. Г. Никольск-Уссурийск, Духовская ул.

Сун-Чжен-Бэн. Мануфактура и бакалея. С. Шкотово, Владивостокск. у.

Сун-Зан-Кун. Мануфактура. С. Шкотово, Владивостокск. у., Главная ул., д. Пермякова.

Сучанский Горный Церабкооп. Мануфактура и бакалея. С. Сучанское, шахта № 2, Владивостокск. у.

Текстильсиндикат. Оптовая. Текстильные изделия. Г. Хабаровск, ул. К. Маркса.

Ты-Чен. Мануфактура и бакалея. Село Коппи, Тетюхинск. вол., Владивостокск. у.

Чжан-Сю-Сян. Мануфактура и предметы первой необходимости. С. Шкотово, Владивостокск. у.

Ян-Сюй-Дун. Мануфактура и бакалея. С. Шкотово, Владивостокск. у., Главная ул., д. Пашкеева.

Ян-Сюнь-Цин. Мануфактура и мелочные товары. С. Шкотово, Владивостокск. у.

Ян-Шин-Юй. Мануфактура и бакалея. С. Шкотово, Владивостокск. у., Главная ул.

КОЖА, ОБУВЬ, ФУРНИТУРА, КОЖЕВЕННЫЕ ТОВАРЫ.

Г. ВЛАДИВОСТОК. Куликов, А. И. Готовая обувь и кожа. Семеновский базар, лавки № 510-511.

Михалев, Д. М. и Митюшин, Н. М. Оптово-розничная. Кожа и брезенты. Улица Ленина, 18.

Панкратов, К. Г. Простая готовая обувь и кожа. Семеновский базар, лавки № 591—592.

Шитухин, М. И. Рабочая обувь, одежда, рукавицы и др. Ул. Ленина, 12.

ПО ГУБЕРНИИ. Рубинштейн, И. Р. Обувь. вино и бакалея. Г. Николаевск, Городской базар.

МАШИНЫ, ДВИГАТЕЛИ И С.-Х. ОРУДИЯ.

Г. ВЛАДИВОСТОК. Альбом и Шестедт. Машины. Ул. Ленина, 7.

«Гальберт и Тернблюм» (частн.). Полуоптовая. С.-х. машины и скобяные товары. Ул. Ленина, 12.

ПО ГУБЕРНИИ. Госсельсклад. С.-х. машины, орудия, мелкий с.-х. инвентарь и др. Г. Никольск-Уссурийск, Занадворовская ул., 53.

Союз Сельско-Хозяйственной Кредитн. и Промысловой Кооперации. С.-х. орудия. Г. Хабаровск, Барабашевская ул., 41.

ТЕХНИЧЕСКИЕ ТОВАРЫ.

Г. ВЛАДИВОСТОК. «Бекос», Британское инженерное о-во. Технические и скобяные товары. Ул. 25 Октября, 7.

Иванова, Н. Н. Электротехнические товары. Ленинская ул., 9, кв. 9.

«Цумт», Центральное управление местного транспорта (гос.). Полуоптовая. Авто-технические товары. Ленинская ул., 5.

МОСКАТЕЛЬНЫЕ, ХИМИЧЕСКИЕ И РЕЗИНОВЫЕ ТОВАРЫ.

Г. ВЛАДИВОСТОК. Викандер и К^{o}. Линолеум, пробки и др. товары. Посветская улица, 19.

Жгулев, Т. Д., Смирнов и К^{o}. Москательно-окрасочные и железо-скобяные товары. Ул. Ленина, 29.

Кунст и Альберс. Москательные товары. Ул. Ленина, 33.

ПО ГУБЕРНИИ. Левин, М. С. Краски, олифа, кисти. Г. Хабаровск, ул. К. Маркса, д. 9.

АПТЕКАРСКИЕ И ПАРФЮМЕРНЫЕ ТОВАРЫ.

Г. ВЛАДИВОСТОК. Бернштейн, бр. Аптекарские, хозяйственные и парфюмерные товары. Ленинская ул., 37.

Государственный Мыловаренный, Парфюмерный и Свечной Завод, маг. № 1. Одеколон, пудра и мыло. Семеновский базар, лавка № 97.

Дальспирт. 2-я гос. аптека. Аптекарские товары. Ленинская ул., 107.

ПО ГУБЕРНИИ. Гос. Мыловаренный Свечной и Парфюмерный Завод, № 1. Мыло, свечи и парфюмерия. Г. Никольск-Уссурийск, Соборная пл., корпус 26.

Дальмедторг (гос.). Лекарства и предметы санитарии и гигиены. Г. Н.-Уссурийск, Занадворовская ул., 26.

Дальмедторг. Медикаменты и медимущество. Г. Хабаровск, ул. К. Маркса, 15.

Дальмедторг. Аптекарские товары 1. Хабаровск, ул. К. Маркса, уг. Тургеневск., 6.

Хабаровский Уисполком. Предметы санитарии, гигиены, парфюмерии и друг. Г. Хабаровск, ул. К. Маркса, 15.

ПИСЧЕБУМАЖНАЯ И КНИЖНАЯ ТОРГОВЛЯ.

Г. ВЛАДИВОСТОК. Воробьев, Н. А. Книжные, писчебумажные товары и готовое платье военного образца. Ленинская ул., 39.

Линберг, Е. К. Писчебумажные товары. Ул. 25 Октября, 20.

Логинов и К-о. Писчебумажные и канцелярские товары. Ленинская ул., 23.

«Сон-Фа-Шин». Писчебумажные принадлежности. Пекинская ул., 3, кв. 5.

Хаякава, Сумихино. Бумага. Семеновская ул., 32.

ПО ГУБЕРНИИ. «Книжное Дело», акц. о-во. Книги и канцелярские принадлежности. Г. Хабаровск, ул. К. Маркса, 19.

Центробумтрест. Бумажные изделия. Г. Хабаровск, ул. К. Маркса, уг. Калининской, 18/50.

МЕТАЛЛИЧЕСКИЕ ИЗДЕЛИЯ, МЕТАЛЛЫ И ЖЕЛЕЗО-СКОБЯНЫЕ ТОВАРЫ.

Г. ВЛАДИВОСТОК. Американское О-во Сибирской Навигационной и Экспортной корпорации. Железо-скобяные товары. Ленинская ул., 15.

«Бекос», Британское инженерное о-во. Скобяные и технические товары. Улица 25 Октября, 7.

«Гольберт и Тернблюм». Скобяные товары и с.-х. машины. Ул. Ленина, 12.

Жгулев, Смирнов и К-о. Железо-скобяные товары и краски. Ул. Ленина, 29.

Кунст и Альберс. Железо-скобяные товары. Ул. Ленина, 31.

Русско-Азиатская Компания, Бойс и К-о. Скобяные и железные товары. Суйфунская улица, 10.

ПО ГУБЕРНИИ. Госсельсклад. Скобяные товары, с.-х. машины и орудия. Г. Н.-Уссурийск, Занадворовская ул., 53.

УНИВЕРСАЛЬНЫЕ МАГАЗИНЫ.

Г. ВЛАДИВОСТОК. Касьянов, А. В. и К-о. Оптово-розничная. Универсальная. Ул. Ленина, 45.

Кунст и Альберс. Универсальная. Улица Ленина, 35.

ПО ГУБЕРНИИ. Альберс и Кунст. Вино, бакалея, гастрономия, мануфактура и др. Г. Н.-Уссурийск, ул. Калинина, 58.

Альберс и Кунст. Оптово-розничная. Разные товары. Г. Хабаровск, ул. К. Маркса, 11.

Дальторг. Оптово-розничная. Универсальная. Г. Хабаровск, ул. К. Маркса, 6.

Касьянов, А. В. и К-о и Чурин и К-о. Мануфактура, галантерея, бакалея и др. Г. Н.-Уссурийск, ул. Калинина, уг. Корсаковской, 56.

Торгово-Промышленное Т-во на паях
ПРЕЕМНИКИ
„И. Я. Чурин и К°, А. В. Касьянов и К°“.
Основано в Приморской губ. в 1867 г.
УНИВЕРСАЛЬНАЯ
Оптово-розничная торговля
во Владивостоке
мануфактурными, бакалейными, галантерейными, хозяйственно-посудными, готовым платьем, обувью, железно-скобяными и техническими, писчебумажными товарами и ювелирными изделиями.
ПРАВЛЕНИЕ В г. ХАРБИНЕ.
Торговые отделения: в Никольске-Уссурийском, Благовещенске и Петропавловске на Камчатке. 560

ГОСТИНИЦЫ.

Г. ВЛАДИВОСТОК. «Версаль» (гос.). Номера для приезжающих. Ул. Ленина, 10.

«Золотой Рог» (частн.). Ресторан. Улица 25 Октября, 20.

«Золотой Якорь» (частн.). Ресторан. Ул. 25 Октября, 27.

«Львов» (частн.). Номера. 1 Морская ул., 9.

Московское Т-во (частн.). Меблированные комнаты. Ул. 25 Октября, 20.

ПО ГУБЕРНИИ. Коммунальная гостиница, № 1 (гос.). Г. Хабаровск, улица К. Маркса.

Коммунальная гостиница, № 2. Г. Хабаровск, ул. К. Маркса, 5.

Коммунальная гостиница, № 4. Г. Хабаровск, ул. К. Маркса, уг. Тургеневск., 12/42.

ТРАНСПОРТ И УПАКОВКА.

Г. ВЛАДИВОСТОК. Ван-Тян-Фа. Транспортная к-ра. Ул. 25 Октября, 27, кв. 6.

«Кунст и Альберс». Пароходная к-ра. Ул. Ленина, 33.

Као-Хио-Ку. Транспортная к-ра. Пекинская ул., 6.

Кондо - Сигеси, п/ф. «Сиосен - Гуман» (частн.). Транспортная к-ра. Широкий мол, против причала, 34.

ПО ГУБЕРНИИ. Дальгосторг. Экспортно-импортная к-ра. Г. Хабаровск, ул. К. Маркса, уг. Миуковской.

Совторгфлот (гос.). Транспортирование грузов. Г. Хабаровск, ул. К. Маркса, 18.

«Транспорт», акц. о-во. Транспортные операции. Г. Хабаровск, ул. К. Маркса, уг. Хабаровской, 30/78.

РАЗНЫЕ.

Г. ВЛАДИВОСТОК. Абрамовы, бр., Круглов и К-о. Булочная и кондитерская. Улица Ленина, 13.

Бринер и К-о. Агентство иностранных пароходств. Транспортные и комиссионные поручения. Ул. 25 Октября, 15.

Воробьев, Н. А. Готовое платье военного образца, книги и писчебумажные товары. Ленинская ул., 39.

Дальгосельсклад. Автомобильные принадлежности. В.-Портовая, 29.

«Ичияначи». Рыболовные принадлежности и рыба. Корейская ул., 6.

Косицины, Н. и М. Оптовая. Сушеные фрукты. Ул. Ленина, 16.

Пьянков, М. с бр. Стекольные изделия. Ленинская ул., 43.

Резинотрест (гос.). Резиновые изделия. Ул. Ленина, 8.

Т-во Корейских Трудовых Артелей. Морская капуста. Ленинская ул., 3.

Сибторгком (гос.). Готовое платье. Светланская, 12.

Шитухин, М. И. Оптово-розничная. Теплая одежда и рабочая обувь. Ул. Ленина, 12.

Никольско-Уссурийский Уисполком. Бани. Г. Никольско-Уссурийск. Кузнечная ул., 2.

ПО ГУБЕРНИИ. Лю-Хун-Сюн. Корень, женьшень и понтак. Г. Иман, Спасского у., ул. Лебедева, 5.

Трофименко, С. А. Скот и с.-х. продукты. С. Кремово, Никольско-Уссурийск. у.

СМЕШАННЫЕ.

Г. ВЛАДИВОСТОК. Ван-Цуй-Хын. Мануфактура, галантерея и бакалея. Корейская ул., 6, кв. 8.

Викандер и К-о. Пробки, линолеум и др. Посветская ул., 19.

Кантор, Г. А. Москательные, писчебумажные и хозяйственные товары. Корейская, 6.

Макушин, В., Шубин, В. и К-о. Обувь, мануфактура и галантерея. Ленинская улица, 9.

Перочинский, А. Е., Воронежский, Ф. Н. Щаблев, И. О., Лаухин, П. И., Сутин, И. Б. и Хиврич, М. С. Мануфактура, галантерея, обувь и др. Ленинская ул., 7.

Центросоюз (коопп.). Разные товары. Ленинская, 14.

Церабкооп. Разные товары. Ленинская улица, 107.

Церабкооп. Продукты питания. Ленинская улица, 136.

Яновский, А. М. Разные товары. Ленинская ул., 29.

ПО ГУБЕРНИИ. Артемовских Каменноугольных Копей ЕПО (кооп.). Бакалея, мануфактура и др. товары. 9-я верста, Сучанской ж.-д. ветки, Владивостокск. у.

Госбанк. Мука, фураж и мануфактура. Г. Николаевск н/Амуре, Советская ул.

Дальпромвоенторг. Оптовая. Огнеприпасы и вещи домашнего обихода. Г. Хабаровск, ул. К. Маркса, 15.

Дальторг. Оптово-розничная. Разные товары. Г. Хабаровск, ул. К. Маркса, 5.

Дальторг (гос.). Вино, бакалея, пищевые продукты и мануфактура. Г. Николаевск, н/Амуре, Набережная ул.

Дальторг. Оптово-розничная. Разные товары. Г. Хабаровск, уг. Тургеневской, 2/30.

Дальцентросоюз (кооп.). Мука, фураж, соль, рыба и рыболовные принадлежности. Г. Николаевск, н/Амуре, Кооперативная ул.

Дальцентросоюз (кооп.). Оптово-розничная. Г. Хабаровск, уг. Тургеневской и Плюсниной.

Жин-Фу-Чан. Мануфактура и др. товары. Г. Никольск-Уссурийск, Соборная пл., корпус 21.

Кунст и Альберс т/ д. (частн.). Скобяные изделия, писчебумажные принадлежности и мануфактура. Г. Николаевск н/Амуре, Советская ул.

Райсоюз (кооп.). Оптовая. Разные товары. Г. Иман; Вокзальная ул., 4.

Райсоюз (кооп.). Оптово-розничная. Разные товары. Г. Хабаровск, Барабашевская ул., 68.

Румарчун, П. Я. Мануфактура, обувь и бакалея. Г. Николаевск, н/Амуре, Кооперативная ул.

Союз Усть-Амурских рабоче-крестьянских кооперативов. Мука, фураж, мануфактура, охотничьи и рыболовные принадлежности, рыбопродукты. Г. Николаевск, н/Амуре, Кооперативная ул.

ТПО, Усс. ж. д. (кооп.). Предметы первой необходимости, галантерея и мануфактура. Г. Хабаровск, Ст. Базар, Каменные ряды.

ТПО Усс. ж. д. (кооп.). Предметы первой необходимости, галантерея и мануфактура. Г. Никольск-Уссурийск, Вокзальная ул.

Ты-Чин (частн.). Полуоптово-розничная. Разные товары. Г. Хабаровск, Плюснинка, 4.

Цаэ-Фу-Тин. Мануфактура и мелочные товары. С. Шкотово, Владивостокск. у.

Церабкооп. Мануфактура, обувь и друг. товары. Г. Никольск-Уссурийск. Корсаковская ул., 51.

Церабкооп. Мука, мануфактура, табак и др. товары. Г. Николаевск, н/Амуре, Советская улица.

Церабкооп. Разные товары. Г. Хабаровск, ул. К. Маркса, 19.

Церабкооп. Разные товары. Гор. Хабаровск, Старый базар, Каменные ряды, №№ 1, 2, 3 и 4.

Цин-Фа-Фу. Мануфактура и пр. Г. Никольск-Уссурийск, Некрасовская ул., 7.

Яв-Шу-Ки. Полуоптовая. Разные товары. Г. Хабаровск, Хабаровская ул., 63.

АВТОНОМНЫЕ ОБЛАСТИ РСФСР.

Вотская авт. обл.

ХЛЕБ, ЗЕРНО И ФУРАЖ.

Г. ИЖЕВСК. Ижевский Церабкооп. Хлеб и бакалея. Коммунальная ул.

«Хлебопродукт», акц. о-во. Базисный склад. Коммунальная.

ПО ОБЛАСТИ. «Хлебопродукт», акц. о-во. К-ра. Ст. Глазов, Перм. ж. д.

БАКАЛЕЯ.

Г. ИЖЕВСК. Вотский Сельпромторг, Ижевское отделение. Бакалея. Коммунальная улица, 160.

Вотский Обсоюз, Ижевское отделение. Бакалея и железо-скобяные товары. Коммунальная ул.

Ижевский Церабкооп. Бакалея. Советская ул.

Сольсиндикат, Ижевский Солесклад. Соль. Советская ул.

Татторг. Бакалея и мануфактура. Коммунальная ул.

«Труд», Ижевское т-во. Бакалея и галантерея. Коммунальная ул.

ПО ОБЛАСТИ. «Крестьянин», Глазовская торг. артель. Бакалея. Ст. Глазов.

Пономарев, Д. Ф. Бакалея. Ст. Глазов.

Сахаротрест, Вятская база. Оптовая. Сахар. Ст. Глазов.

«Сырье», Глазовское торговое т-во. Бакалея. Ст. Глазов.

Тимофеев, И. А. Бакалея. Ст. Глазов.

Щепочкин, А. А. Бакалея и мясо. Ст. Глазов.

СТОЛОВЫЕ, ПИВНЫЕ И БИЛЛИАРДНЫЕ.

Г. ИЖЕВСК. Вотский Клуб. Столовая. Коммунальная ул.

Елабужский Комбинат. Оптовая. Пиво. Ул. Ленина.

Ижевский Церабкооп. Буфет. Коммунальная ул.

ПО ОБЛАСТИ. Глазовское Потреб. О-во (кооп.). Буфет-столовая. Ст. Глазов, Перм. жел. дор.

Глазовское Потреб. О-во (кооп.). Базисный склад. Пиво. Ст. Глазов.

Кванашевская, А. Я. Буфет. Ст. Глазов.

ЖИВОТНОЕ И РАСТИТЕЛЬНОЕ СЫРЬЕ.

ПО ОБЛАСТИ. Блинов, Т. Н. Оптовая. Сырье. Ст. Глазов.

Вотский областной союз. Оптовая. Сырье. Глазов.

Кустселькредитсоюз. Оптовая. Сырье. Ст. Глазов.

Паловников, Ф. С. Оптовая. Сырье. Ст. Глазов.

«Сырье», Глазовское торг. т-во. Оптовая. Скупка сырья. Ст. Глазов.

МАНУФАКТУРА И ГАЛАНТЕРЕЯ.

Г. ИЖЕВСК. Военный Кооператив. Мануфактура и галантерея. Советская ул.

Вотский Обсоюз Потреб. О-в (кооп.). Мануфактура и галантерея. Коммунальная улица.

Татторг. Мануфактура и бакалея. Коммунальная ул.

«Труд», Ижевское т-во (частн.). Галантерея и бакалея. Коммунальная ул.

Церабкооп. Мануфактура и галантерея. Коммунальная ул.

АПТЕКАРСКИЕ И ПАРФЮМЕРНЫЕ ТОВАРЫ.

Г. ИЖЕВСК. Медторг. К-ра. Красная ул.

Медторг. Предметы ухода за больными. Красная ул.

С.-Х. МАШИНЫ И СКОБЯНЫЕ ТОВАРЫ.

Г. ИЖЕВСК. Вотский Обсоюз. Железоскобяные товары и бакалея. Коммунальная улица.

Госсельсклад. С.-х. машины. Коммунальная улица.

ТОРГОВЫЕ КОНТОРЫ.

Г. ИЖЕВСК. Вотский Обсоюз Потреб. О-в. К-ра. Коммунальная ул.

Ижевский Горместхоз. Торгово-промышленная к-ра. Коньшин пер.

Обский Обместхоз. Торговый отдел. К-ра. Коммунальная ул.

Обкустсельсоюз. К-ра. Коммунальная ул.

РАЗНЫЕ.

Г. ИЖЕВСК. Вотский Кожтрест. Транспорт. Коммунальная ул.

«Одеон». Кино-театр. Советская ул.

Сарапульское Управление Кожзаводов. Кожтовары. Коммунальная ул.

СМЕШАННЫЕ.

Г. ИЖЕВСК. Вотский Обторг. Оптово-розничная. Разные товары. Коммунальная улица.

Госбанк. Оптово-розничная. Разные товары. Береговая ул.

«Ландрин», т-во. Разные товары. Советская улица.

Татторг. Разные товары. Коммунальная улица.

Церабкооп. С'естные продукты. Казанская улица.

ПО ОБЛАСТИ. Бородин, Н. В. Разные товары. Ст. Глазов.

Кустселькредитсоюз. Полуоптовая. Разные товары. Ст. Глазов.

Потреб. О-во (кооп.). Разные товары. Ст. Глазов.

«Сельпромторг». Разные товары. Ст. Глазов.

КУНСТ и АЛЬБЕРС
Владивосток.
УНИВЕРСАЛЬНАЯ ТОРГОВЛЯ
Выписка всякого рода машин и аппаратов. Оборудование фабрик и заводов. Устройство центрального отопления и вентиляции всех систем. Устройство :: :: водопроводов и канализаций. :: ::
Пароходный отдел.
Состоит агентом:
Северо-Германского Ллойда,
Гамбург—Америка Линии,
Гуго Стиннес Линии,
Рикмерс Линии,
Ллойд Триестино,
Роберт Доллар Компании и др.
Агентство Госстраха.
Отделения: в Хабаровске, Никольске-Уссурийском и Николаевске н/Амуре.
561

Калмыцкая авт. обл.

ГАСТРОНОМИЯ И ВИНА.

Токарева, А. Вино и гастрономия. Улус Калмбазар, Приволжского у.

ЖИВОТНОЕ СЫРЬЕ.

Кожсиндикат. Склад кожсырья. Улус Калмбазар, Приволжского у.

СМЕШАННЫЕ.

Чильгиростхаловское Потреб. О-во (кооп.). Оптово-розничная. Разные товары. П. Чильгирь, Икицохуро-Харахусовского улуса.

Яндыко-Мочажное ЕПО (кооп.). Оптово-розничная. Разные товары. Донбань, Яндыко-Мочажн. улуса.

Коми (Зырян.) авт. обл.

СТОЛОВЫЕ, ПИВНЫЕ И БИЛЛИАРДНЫЕ.

Г. УСТЬСЫСОЛЬСК. Изместев, С. И. Пиво. Народная пл.

Потреб. О-во (кооп.). Пиво. Уг. Набережно и Коммунистической ул.

С.-Двинский Губсовнархоз. Оптовая. Пиво. Советская ул.

ЖИВОТНОЕ СЫРЬЕ.

Г. УСТЬСЫСОЛЬСК. Госторг. Заготовка пушнины и сырья. Советская ул., 43.

Облсоюз Кооперативов. К-ра. Заготовка пушнины. Трудовая ул., 1.

Хлебопродукт, акц. о-во. Заготовка пушнины и сырья. Уг. Советской и Коммунистической ул.

ПО ОБЛАСТИ. Ижемское Потреб. О-во (кооп.). Скупка пушнины и сырья. С. Ижма, Ижмо-Печорского у.

Ижмо-Печорский Крайсоюз Кооперативов. Скупка пушнины и сырья. С. Ижма, Ижмо-Печорского у.

Обсоюз Кооперативов. Заготовка сырья. С. Сторожевск, Устькуломского у.

Обсоюз Кооперативов. К-ра. Скупка пушнины. Тр.-Печерск, Устькуломского у.

Обсоюз Кооперативов. К-ра. Скупка пушнины. С. Устькуломск, того же у.

«Тундра», артель оленеводов (кооп.). С. Ижма, Ижмо-Печорского у.

Хлебопродукт, акц. о-во. К-ра. Заготовка сырья и пушнины. С. Устьвымь, того же у.

ТРАНСПОРТ И УПАКОВКА.

Г. УСТЬСЫСОЛЬСК. Госпароходство. К-ра. Пристань.

ПО ОБЛАСТИ. «Ленумдеж», кооп. артель. С. Ижма, Ижмо-Печорского у.

РАЗНЫЕ.

Г. УСТЬСЫСОЛЬСК. Госпароходство. Оптовая. Рыба. Пристань.

Северолес (гос.). К-ра. Лесозаготовки. Советская ул.

ПО ОБЛАСТИ. Хлебопродукт, акц. о-во. Оптовая. Хлеб, чай, сахар и пр. С. Мордино, Устькуломского у.

СМЕШАННЫЕ.

Г. УСТЬСЫСОЛЬСК. Госбанк. Оптовая. Мука, чай, сахар, мануфактура и др. Набережная ул.

Госторг. Полуоптово-розничная. Мануфактура, охотничьи принадлежности и др. Коммунистическая ул., 5.

Обсоюз Кооперативов. Оптовая. Мука, мануфактура, стекло, охотничьи принадлежности. Трудовая ул., 1.

Отместхоз. Мануфактура, скобяные изделия, стекло, вино и др. Уг. Коммунистической и Советской ул.

Потреб. О-во (кооп.). Оптово-розничная. Чай, сахар, вино, кондитерские изделия, табак и др. Коммунистическая ул., 5.

Потреб. О-во. Мануфактура, скобяные принадлежности и др. Советская ул.

Транспортно-Потреб. О-во (кооп.). Чай, сахар, табак и др. Трудовая ул., 13.

Хлебопродукт, акц. о-во. Оптовая. Мука, мануфактура, стекло, железо и др.

ПО ОБЛАСТИ. Ижемское Потребит. О-во (кооп.). Разные товары. С. Ижма, Ижмо-Печорского у.

Ижмо-Печорский Краевой Союз Кооперативов. Оптовая. С. Ижма. Ижмо-Печорского у.

Обсоюз Кооперативов (кооп.). Оптовая. Мука, охотничьи принадлежности, мануфактура и др. С. Сторожевск, Устькуломского у.

Обсоюз Кооперативов (кооп.). Оптовая. Мука, стекло, ружейные принадлежности и др. С. Устькулом, того же у.

«Полярная Звезда», оленеводческая артель. Снабжение членов артели разными товарами. С. Болбан, Ижмо-Печорского у.

«Тундра», трудовая артель. Оптовая. С. Ижма, Ижмо-Печорского у.

Крайсоюз Кооперативов. Устьусинская к-ра. Разные товары. С. Устьуса, Ижмо-Печорского у.

Хлебопродукт, акц. о-во. С. Ижма, Ижмо-Печорского у.

Хлебопродукт. Полуоптово-розничная. Мука, мануфактура, охотничьи принадлежности. С. Сторожевск.

Хлебопродукт. Мануфактура, стекло, мука, охотничьи принадлежности. С. Тр.-Печерск, Устькуломского у.

Хлебопродукт. Мануфактура, стекло, мука, охотничьи принадлежности и др. С. Устьвым, того же у.

Хлебопродукт. Разные товары. С. Устьуса, Ижмо-Печорского у.

Марийская авт. обл.

РЫБА.

ПО ОБЛАСТИ. Мариэксплолес (гос.). Рыба. Г. Козьмодемьяновск, пл. К. Маркса, скл. помещ. Местхоза.

БАКАЛЕЯ И МАНУФАКТУРА.

Г. КРАСНОКОКШАЙСК. Марисоюз (кооп.). Оптовая. Бакалея и мануфактура. Ул. К. Маркса, 73.

ГАСТРОНОМИЯ И ВИНА.

ПО ОБЛАСТИ. Домрачев, С. М. Вино и пиво. С. Новый Тор'ял, того же кантона.

СТОЛОВЫЕ, ПИВНЫЕ И БИЛЛИАРДНЫЕ.

Г. КРАСНОКОКШАЙСК. Вятский Губсовнархоз. Пивзавод № 5. Оптовая. Пиво. Ул. К. Маркса, д. бывш. Булыгина.

ПО ОБЛАСТИ. Воробьева, Е. В. Столовая-чайная с крепкими напитками. Г. Козьмодемьяновск, Набережная ул., д. Местхоза.

Домрачев, С. М. Пиво и вино. С. Морки.

«Инвалид» (кооп.). Пиво. Г. Козьмодемьяновск, близ пристаней.

Кулаков, А. М. и Путалов, А. С. Столовая-чайная с крепкими напитками. Г. Козьмодемьянск, Советская ул.

ЛЕСНЫЕ И СТРОИТЕЛЬНЫЕ МАТЕРИАЛЫ.

ПО ОБЛАСТИ. Коннов, А. Н. Лесоматериалы. Г. Козьмодемьяновск, в местностях 2-го пояса.

ГАЛАНТЕРЕЯ.

ПО ОБЛАСТИ. Бикбов, В. Галантерея крестьянского обихода. С. Паральга, Мари-Турекского кантона.

Мавлятшин, Н. Галантерея крестьянского обихода. С. Паральга, Мари-Турекского кантона.

СМЕШАННЫЕ.

Г. КРАСНОКОКШАЙСК. Марисоюз (кооп.). Заготовка продуктов сельского хозяйства и сырья. Ул. К. Маркса, 73.

Рабкооп. Вино, пиво, бакалея, гастрономия и колониальные товары. Советская ул., 51.

ПО ОБЛАСТИ. Марисоюз (кооп.). Скупка тряпья, яиц и кожсырья. Г. Козьмодемьяновск, Крестьянская ул., д. Местхоза.

«Семилетие Октября» (кооп.), кредитное т-во. Хлеб, масло, семена, тряпье, шерсть и льнокуделя. С. Мари-Турек, того же кантона.

БАШКИРСКАЯ АССР.

ХЛЕБ, ЗЕРНО И ФУРАЖ.

Г. УФА. Башсоюз (кооп.). Заготовка хлебов для Центросоюза. Разные товары. В. Торговая пл.

Ваккер, М. Г. и Фейгельсон, Р. И. Хлебные товары. Гололевская ул., 34.

«Закуп-сбыт», т-во, Волочнев, Д. И. Хлеб, мука, крупа и пр. Верхне-Торговая площадь, 32.

Городецкий, К. А. Комиссионная контора. Хлебные продукты. Верхне-Торговая пл.

Кузнецов, И. Ф. Хлебные продукты. Ленинская, 66.

Уфимский Горцерабкооп, лавка № 11. Мука. Верхне-Торговая пл.

Уфимский Местхоз, Торговое отделение. Мука и крупа. Торговая пл., 30.

Хлебопродукт, акц. о-во. Мука, мясо, масло. Ул. К. Маркса, 25.

ПО РЕСПУБЛИКЕ. Бадонин, И. Н. Хлебные продукты. Ст. Аксеново, Сам.-Зл. ж. д.

Бакаев, Г. Хлебные товары. Д. Бакаево, Уфимского у.

Белебейский Союз Потреб. О-в (кооп.). С.-х. продукты. Г. Белебей, ул. Свободы, 5.

Белебеевское Универсальное Кредитное С.-Х. Т-во (кооп.). С.-х. продукты. Г. Белебей, Гостиный ряд.

Бергер, Х. М. Хлебные продукты. С. Давлеканово, Белебеевского у., Вокзальная, 2.

Бишкураевское Потреб. О-во. Д. Бишкураево, Белебеевского у.

Вафим Зариф. Хлеб. С. Буздяк, Белебеевского у.

«Воля», Аргалышское с.-х. Промкооп. т-во. Хлебные товары. Г. Аргалы.

Волченко, Д. Р. Хлеб. С. Янаул, Бирского у.

Гизбрехт, А. А. Хлеб. С. Давлеканово, Белебеевского у.

Ибрагимов, Т. В. Хлеб. Д. Сапроново, Чишминской вол., Уфимского у.

Иглинское С.-Х. Т-во. С.-х. продукты. С. Иглино, Уфимского у.

«Икбал», потреб. о-во. С.-х. продукты. Г. Белебей.

Кац, А. Я. Хлебные продукты. С. Давлеканово, Белебеевского у.

Красно-Камское С.-Х. Т-во. Заготовка с.-х. продуктов. С. Николо-Березовка, Бирского у.

Манохин, А. С.-х. продукты. С. Янаул, Бирского у.

«Менообщество», Всероссийское менонитное с.-х. о-во (частн.). Хлеб. С. Давлеканово, Белебеевского у.

Муругов, А. В. Хлебо-фураж, рыба и фрукты. Г. Бирск.

Нагайбинское Потреб. О-во (кооп.). С.-х. продукты. С. Баканинское, Белебеевского у.

Николо-Березовское Потреб. О-во (кооп.). Заготовка с.-х. продуктов. С. Николо-Березовка, Бирского у.

Менонитское С.-Х. О-во (кооп.). Хлеб, С. Давлеканово, Белебеевского у.

«Океан», торгово-комиссионное т-во (частн.). Заготовка с.-х. продуктов. С. Давлеканово, Белебеевского у.

Петровское Кредитное С.-Х. Т-во. Хлеб. Г. Стерлитомак.

Пирогов, А. Т. Хлебные продукты. С. Мало-Казанское, Бирского у.

Попков, И. Д. Хлебо-продукты. С. Давлеканово, Белебеевского у.

Приютовское Потреб. О-во. С.-х. продукты. Ст. Приютино, Сам.-Зл. ж. д., Белебеевского у.

Приютовское Универсальное С.-Х. Т-во. С.-х. продукты. Ст. Приютино, Сам.-Зл. жел. дор., Белебеевского у.

Свердлов, М. Ф. Хлеб. С. Мурсалимкино, Месагутовского у.

Союз С.-Х. Кустарно-Промысловых Кредитных Кооперативов. Закупка и сбыт с.-х. продуктов и орудий. Г. Бирск, Ленинская ул., 5.

Стародюмевское Потреб. О-во. Хлебо-заготовка. Д. Стародюмевская, Белебеевского у.

Стерлитамакский Кантонисполком. Хлеб. Г. Стерлитамак, Базарная пл.

Теуш, Л. И. Хлебные заготовки. С. Давлеканово, Белебеевского у.

«Уран», Байгузинское Потреб. О-во. Хлебные товары. Ст. Янаул, М.-К. ж. д., Бирского у.

Урметовское Потреб.. О-во. Заготовка с.-х. продуктов. С. Урметеево, Белебеевского у.

Церабкооп. Мука и мясо. С. Белорецк, Тамьяно-Катанского у.

Шармаш, М. З. Хлеб. С. Раевка, Белебеевского у.

«Юрмашин», артель инвалидов. Хлеб. Г. Стерлитомак, ул. Свободы, 37.

«Якорь», т-во (частн.). С.-х. продукты. С. Давлеканово, Белебеевского у.

Янаульская контора, Бирского Райсоюза (кооп.). Заготовка хлеба. Ст. Янаул, М.-К. ж. д., Бирского у.

Янаульская контора, Бирского Сельпромсоюза (кооп.). Скупка хлеба. С. Янаул, М.-К. ж. д., Бирского у.

МЯСО, ДИЧЬ И РЫБА.

Г. УФА. Башсельскосоюз. Масло, мед. Верхне-Торговая площ., маг. № 6.

Церабкооп. Мясо. Верхне-Торговая площ.

ПО РЕСПУБЛИКЕ. Нуругов, А. В. Рыба и хлебо-фураж. Г. Бирск.

Скарлыгин, А. Н. Скупка и продажа мясных продуктов и скота. Ст. Шингаскуль, Сам.-Зл. ж. д., Уфимского у.

Церабкооп, лавка № 4. Мясо и мука. Г. Белорецкое, Темьяно-Катавского у.

МОЛОЧНЫЕ ПРОДУКТЫ И ЯЙЦА.

Г. УФА. Башсельскосоюз. Мясо, мед и молочные товары. Верхняя Торговая пл.

ПО РЕСПУБЛИКЕ. Аднагуловское Кредитное С.-Х. Т-во. Яйца и масло. Ст. Тульмеда, Сам.-Зл. ж. д., Белебеевского у.

«Чулпан», артель инвалидов. Заготовка масла и яиц. С. Тузлукум, Белебеевск. у.

Башкирское Потреб. О-во. Мясо и яйца. Д. Бишкураево, Белебеевского у.

Белебеевский Союз Потреб. О-в (кооп.). Скупка яиц и масла. Г. Белебей, ул. Свободы, 5.

Мухомет'янов, Мохумодей. Скупка масла. Бузуянской вол., ст. Белебеевского у.

Нагайбинское Потреб. О-во. Масло, яйца и хлеб. Д. Нагайбак, Бакалинской вол., Белебеевского у.

Симбирско-Балтийская маслодельная артель. Масло. Симбирская колония, Иглинской вол., Уфимского у.

БАКАЛЕЯ.

Г. УФА. Башсоюз. Бакалея и рыба. Верхняя Торговая пл., корпус бывш. Котаева.

Вятторг (гос.). Бакалея и бумага. Ул. Сазонова, 45.

«Гастроном», т-во. Бакалейные товары и вино. Ул. Сазонова, 45.

Илецкий Гос. Соляной Трест. Соль. Социалистическая ул., 27.

«Ларек» (гос.), паев. т-во. Бакалейные и гастрономические товары. Ул. Сазонова, д. 54.

«Сбыт» (кооп.). Бакалея. Ул. Сазонова.

«Торговое Дело», т-во (частн.). Бакалея. Верхняя Торговая пл., Гостиный Двор, 10.

Уфимское Транспортное Потреб. О-во. Бакалея и мануфактура. Гостиный Двор, 5.

Сахаротрест, Уфимское отделение. Верхняя Торговая пл., Гостиный Двор.

Сахаротрест, Уфимское отделение. Чернышевская, 71.

Уфимский Церабкооп. Бакалея. Угол ул. Зенцева и Октябрьской революции.

Уфимский Церабкооп. Бакалея. Верхняя Торговая пл., Гостиный ряд.

Уфимский Церабкооп. Бакалейно-колониальные товары. Тукаевская ул., 82.

Чаеуправление. Базсклад. Чай и кофе. Гостиный Двор, 4/48.

«Чулпан», т-во. Бакалейные товары. Гостиный ряд, 30.

ПО РЕСПУБЛИКЕ. Антодорское С.-Х. Т-во (частн.). Бакалея и мануфактура. Г. Стерлитамак, Уральская ул.

Белебеевский Союз Потреб. О-в (кооп.). Соль. Альшево, Белебеевского у.

Белебеевский Союз Потреб. О-в. Соль. С. Давлеканово, Белебеевского у.

Бирский Райсоюз (кооп.). Бакалея и мануфактура. Г. Бирск, Верхне-Базарная площ., маг. № 1.

Бирский Райсоюз. Бакалея и мануфактура. Г. Бирск, Верхне-Торговая площ., маг. № 4.

Бирский Райсоюз. Бакалейные и скобяные товары. Г. Бирск, Верхне-Торговая маг. № 5.

Бирский Райсоюз. Бакалея и мануфактура. Г. Бирск, Коммунистическая улица, 32.

Иглинское Потреб. О-во. Бакалея и мануфактура. Г. Иглино, Уфимского у.

Красноусольское Потреб. О-во. Г. Красноусольск, Стерлитамакского у.

Ломовское С.-Х. Кредитное Т-во. Бакалея и мануфактура. Г. Белорецк, Базарная пл., Тамьяно-Катанского у.

Пономаревское Потреб. О-во. Бакалея и мануфактура. Г. Бирск, Интернациональная ул., 47.

Пономаревское С.-Х. Кредитное Т-во. Бакалея и мануфактура. Г. Бирск, Верхне-Торговая пл.

Сахаротрест. Сахар. Г. Белебей.

Сахаротрест. Г. Бирск, Интернациональная ул., 67.

Сахаротрест. Г. Стерлитамак, Халтуринская ул., 8.

Стергорпотребсоюз (кооп.). Бакалейные и галантерейные товары. Г. Стерлитамак, Базарная площ., 2.

«Труд» (кооп.). Бакалея и мануфактура. С. Бакаево, Уфимского у.

Шангал-Кульское Потреб. О-во. Бакалея и пиво. Г. Белебеевск, ул. Свободы, 5, Уфимского у.

ГАСТРОНОМИЯ И ВИНА.

Г. УФА. «Гастроном», т-во (частн.). Вино, бакалея. Ул. Сазонова, 45.

Госспирт. Водочные изделия. Аксаковская, 86.

Госспирт. Водочные изделия. Большая Ильинская, 103-а.

Госспирт. Водочные изделия. Ул. Сазонова, 61.

Госспирт. Водочные изделия. Мало-Трактовая, 56.

Уфимский Базисный склад. Вино. Ленинская ул., 81.

ПО РЕСПУБЛИКЕ. Бакалинское Потреб. О-во. С. Бакали, Белебеевского у.

Белебеевское Об'единение союза инвалидов. Вино и бакалея. Г. Белебей, Советская ул.

Давлекановское Потреб. О-во. Вино и гастрономия. С. Давлеканово, Красная ул., 2, Белебеевского у.

Стерлитамакский кантонторг. Вино. Село Мелеуз, Стерлитамакского у.

Стерлитамакский кантонторг. Вино и бакалея. Г. Стерлитамак, Базарная пл.

СТОЛОВЫЕ, ПИВНЫЕ И БИЛЛИАРДНЫЕ.

Г. УФА. Башнарпит, паевое т-во. Столовая. Ул. Зенцева, 26.

Башнарпит. Биллиардная. Парк Свободы.

Башпром (гос.). Биллиардная. Улица Сазонова, 44.

Башпром. Пивоваренный завод. Пиво и холодные закуски. Ул. Зенцева, 40.

Башпром. Пиво и холодные закуски. Ул. Сазонова, 44.

Башпром Пиво и холодные закуски. Ул. Ленина, 65.

Башпром. Пиво и холодные закуски. Ул. Карла Маркса, 13.

Башпром. Пиво и холодные закуски. Ул. Зенцева, 5.

Башпром. Пиво и холодные закуски. Ул. Егора Сазонова, 57.

Башпром. Пиво и холодные закуски. Ул. Егора Сазонова, 1.

«Герой», артель инвалидов. Пиво. Тукаевская ул., 81.

«Дарьял». Столовая с пивом (частн.). Пушкинская ул., 66.

«Золотой Якорь» (частн.). Столовая и пиво. Аксаковская ул., 84.

«Золотая Пчелка», артель инвалидов (кооп.). Пиво и мед. Пушкинская ул., 68.

«Инвалид Трудовик» (кооп.). Никольский поселок, 6.

«Медведь» (частн.). Пиво и обеды. Улица Зенцева, 9.

«Норд» (частн.). Буфет. Пушкинская ул., д. 79.

Орлов, А. Н. Столовая с пивом. Советская ул., 26.

«Привал» (частн.). Ул. Октябрьской Революции, 60.

«Ялта» (частн.). Столовая с пивом. Ул. Карла Маркса, 1.

ПО ГУБЕРНИИ. Жигулевский Пивоваренный Завод, т-во. Г. Стерлитамак, Гражданская ул., 47.

Кантонторг. Пиво. Мелеуз, Стерлитамакского у.

Колесников, А. Буфет при ст. Давнековнего, Сам.-Зл. ж. д.

Колесников, Е. В. Буфет при ст. Раевка, Сам.-Зл. ж. д.

Курикин, А. С. Буфет. Ст. Шафроново, Сам.-Зл. ж. д.

Наймарк, Э. Л. Буфет. Ст. Шафраново, Сам.-Зл. ж. д., Белебеевского у.

«Пищевик», коллектив безработных. Биллиардная. Г. Белебей, Советская ул., 1.

«Пищевик», коллектив безработных. Столовая с крепкими напитками. Г. Белебей, Советская ул.

Преображенское Потреб. О-во. Столовая с пивом. Г. Преображенск, Златранского у.

Рыбов, П. П. Пиво. Тирлянский завод, Тамьяна-Катайского у.

Союз Инвалидов (кооп.). Г. Белебей, Шоссейная ул., 17.

Топорнинское Крестьянское О-во Взаимопомощи. Чайная и столовая. С. Топорнино, Уфимского у.

Шерстобитова, У. З. Буфет. Ст. Чишмы, Сам.-Зл. ж. д., Уфимского у.

КОЖИ И КОЖСЫРЬЕ.

Г. УФА. Башторг (гос.). Кожа. Ул. Егора Сазонова, 41.

Кожсиндикат, Уфимское Отд-ние. Кожа и заготовка кожсырья. Аксаковская, 54.

ПО РЕСПУБЛИКЕ. Башпром. Кожевенные и хлебные товары. Ул. Халтурина, 173.

Белебеевский Союз Потребительных Об-в. Скупка кожсырья и с.-х. продуктов. Г. Белебей, ул. Свободы, 5.

«Воля», кооп. т-во. Кожевенные товары. Г. Аргаяш.

ЛЕСНЫЕ МАТЕРИАЛЫ, ДРОВА.

Г. УФА. Центральное Управление лесами. Лесные материалы и дрова. Телеграфная ул., 12.

ПО РЕСПУБЛИКЕ. Стерлитамакский Отместхоз. Лесопильный Завод, контора. Лесоматериалы. Г. Стерлитамак.

Южно-Уральский Лесной Трест. Лесопильные материалы. Г. Стерлитамак, Оренбургский тракт.

НЕФТЕПРОДУКТЫ.

Г. УФА. Башсоюз. Керосин и смазочные масла. Верхняя Торговая пл., корпус бывш. Иванова.

Нефтесиндикат. Оптовая. Нефтепродукты. Сафроновская пристань.

ПО РЕСПУБЛИКЕ. Нефтесиндикат. Керосин, нефть и смазочные масла. Г. Белебей, близь вокзала.

Нефтесиндикат. Керосин и смазочные масла. Г. Бирск.

Нефтесиндикат. Нефтепродукты. Г. Стерлитамак, при дер. Бугровке.

Нефтесиндикат. Нефтепродукты. С. Давлеканово, Белебеевского у.

Нефтесиндикат. Керосин, нефть и смазочные масла. С. Дюртюли, Асановской в., Бирского у.

Нефтесиндикат. Керосин и нефть. С. Ново-Березовка, Бирского у.

Нефтесиндикат. Керосин и смазочные материалы. Г. Топорнино, Уфимского у.

Нефтесиндикат. Керосин и нефть. Село Шафсево, Бирского у.

Нефтесиндикат. Керосин, нефть и смазочные масла. С. Шафраново, Белебеевского у.

МАНУФАКТУРА.

Г. УФА. Башторг (гос.). Мануфактура и резиновые галоши. Ул. Егора Сазонова, 41.

«Оборот», т-во, частн. Мануфактура. Гостиный Ряд, 23.

«Сбыт», Башсельсоюза, маг. № 3. Мануфактура и посуда. Верхняя Торговая пл., корпус бывш. Дмитриева.

Уфимский Церабкооп. Мануфактура. Гостиный Ряд.

Уфимское ТПО Водников (кооп.). Мануфактура и бакалея. Гостиный Двор, 5.

Уфимское ТПО (кооп.). Мануфактура и обувь. Шоссейная ул., 2.

ПО РЕСПУБЛИКЕ. Антадарское Кредитное С.-Х. Т-во. Мануфактура и бакалея. Г. Стерлитамак, Уральская ул., 9.

Белебеевский Кантонторг. Мануфактура. Г. Белебей, Базарная пл.

Бирский Райсоюз (кооп.), маг. № 1. Мануфактура и бакалея. Г. Бирск, В.-Базарная пл.

Бирский Райсоюз, маг. № 2. Мануфактура. Г. Бирск. Верхне-Торговая пл.

Бирский Райсоюз. Мануфактура и бакалея. Г. Бирск, Коммунистическая ул., 32.

Бирский Райсоюз, маг. № 4. Мануфактура и бакалея. Г. Бирск. Верхне-Торговая пл.

Габитов Зайнур. Мануфактура. Г. Стерлитамак, Базарная пл.

Иглинское Потреб. О-во. Мануфактура и бакалея. Г. Иглино, Уфимского у.

Красноусольское Потреб. О-во. Мануфактура и бакалея. С. Красноусольск, Стерлитамакского у.

Ломовское С.-Х. Кредитное Т-во. Мануфактуара и бакалея. Г. Белорецк, Н.-Базарная пл.

Нехорошев, С. А. Мануфактура. С. Мраково, Кипчаковской вол., Залаирского у.

Пономаревское Потреб. О-во. Мануфактура и бакалея. Г. Бирск, Интернациональная ул., 47.

Пономаревское С.-Х. Кредитное Т-во. Мануфактура и бакалея. Г. Бирск, Верхняя Торговая пл.

Союз С.-Х. Кооперативов. Мануфактура и галантерея. Г. Стерлитамак, Гражданская ул., 47.

Стергорпотребсоюз (кооп.). Мануфактура. Г. Стерлитамак, Базарная пл., 2.

Стеркантонторг. Мануфактура. Г. Стерлитамак, Базарная пл.

«Труд», потреб. о-во. Мануфактура и бакалея. Г. Бакаево, Уфимского кант.

ГАЛАНТЕРЕЯ.

Г. УФА. Башсоюз. Галантерея и мануфактура. Гостиный Двор.

«Ватан», частн. т-во. Нитки, чулки и галстуки. Гостиный двор. 21.

«Галантерея», т-во. Нитки, чулки и галстуки. Верхн. Торговая пл., Гостиный Ряд.

«Луна», частное т-во. Галантерея. Верхн. Торговая пл., Гостиный Ряд, 26.

«Ярдам», частное т-во. Чулки, нитки и бумага. Гостиный Ряд.

ПО РЕСПУБЛИКЕ. Стергорпотребсоюз (кооп.). Галантерея и бакалея. Г. Стерлитамак, Базарная пл., 29.

Стерлитамакский Кантонный Союз С.-Х. Кооперативов. Галантерея. Г. Стерлитамак, Гражданская ул., 47.

ОБУВЬ.

Г. УФА. Башторг (гос.). Обувь. Ул. Егора Сазонова, 41.

Зобарко, В. А. Обувь. Верхняя Торговая пл., 23.

Уфимское Районное ТПО, Сам.-Зл. ж. д. Обувь и мануфактура. Шоссейная ул., 2.

МАШИНЫ, ДВИГАТЕЛИ И С.-Х. ОРУДИЯ.

Г. УФА. Госсельсклад, Башкирская Краевая к-ра. С.-х. машины и орудия. Телеграфная ул., 12.

ПО РЕСПУБЛИКЕ. Бакалинское Кред. С.-Х. Т-во. С.-х. машины и орудия. С. Бакалы, Белебеевского у.

Башгоссельсклад. Машины и с.-х. орудия. Г. Стерлитамак, Базарная пл., 3.

Бирский Сельпромсоюз (кооп.). С.-х. машины. Г. Бирск, Ленинская ул., 5.

Бирский Сельпромсоюз. С.-х. машины и скупка хлеба. Ст. Янаул, М.-К. ж. д., Бирского у.

Госсельсклад. С.-х. машины и железо. С. Давлеканово, Красная пл., 25, Белебеевского у.

Союз С.-Х. Кустарно-Промысловых Кредитных Кооперативов. С.-х. орудия. Г. Бирск, Ленинская ул., 5.

МОСКАТЕЛЬНЫЕ, ХИМИЧЕСКИЕ И РЕЗИНОВЫЕ ТОВАРЫ.

Г. УФА. Андриянов, А. Т. Москательные и писчебумажные товары. Гостиный Двор, 3.

Андриянов, П. Т. Москательные и писчебумажные товары. Гостиный Двор, 12.

Башторг. Галоши и мануфактура. Гостиный Двор, корпус 34.

Резинотрест. Резиновые изделия. Ул. Егора Сазонова, 41.

ПО РЕСПУБЛИКЕ. Белебеевский Союз Потреб. О-в (кооп.). Москательные и железо-скобяные товары. Г. Белебей, Базарная пл.

ПИСЧЕБУМАЖНАЯ И КНИЖНАЯ ТОРГОВЛЯ.

Г. УФА. «Башкнига», Башкирское Книгоиздательство. Оптово-розничная. Книги и писчебумажные товары. Ул. Зенцева, 18.

«Башкнига», маг. № 2. Ул. К. Маркса и Егора Сазонова.

Вятторг (гос.). Уфимское пред-ство. Писчебумажные и текстильные товары. Ул. Егора Сазонова, 45.

Минаев и К°, частное т-во. Писчебумажные и москательные товары. Гостиный Двор, 9.

МЕТАЛЛИЧЕСКИЕ ИЗДЕЛИЯ И СКОБЯНЫЕ ТОВАРЫ.

Г. УФА. Башгоссельсклад. Железо-скобяные товары. Телеграфная ул., 12.

Южно-Уральский Горнозаводской Трест, Уфимская к-ра. Металлические изделия. Гостиный Двор, корпус 45.

Южно-Уральский Горнозаводской Трест, Уфимская к-ра. Металлические изделия. Ул. К. Маркса, 14.

Бакалинское Универсальное Кред. С.-Х. Т-во. Железо-скобяные и с.-х. товары. С. Бакалы, Белебеевского у.

Белебеевский Союз Потреб. О-в (кооп.). Железо-скобяные и москательные товары. Г. Белебей, Базарная пл.

Бирский Райсоюз (кооп.). Скобяные и бакалейные товары. Г. Бирск, Верхняя Торговая пл.

Госсельсклад, Давлекановское От-ние. Железо-скобяные товары и с.-х. машины. С. Давлеканово, Белебеевского у.

Стерлитамакский Союз С.-Х. Потреб. О-в (кооп.). Железо-скобяные товары. Г. Стерлитамак, Гражданская ул., 47.

Управление Белорецкого Горного Округа. Металлургические изделия. Г. Белорецк.

«Хлебороб», Давлекановское универсальное т-во. Железо-скобяные товары. С. Давлеканово, Белебеевского у.

Южно-Уральский Горнозаводский Трест. Металлические изделия. Г. Стерлитамак.

ПОСУДА И СТЕКЛО.

Г. УФА. Башторг (гос.), маг. № 2. Стекольные и железо-скобяные товары. Гостиный Двор, корпус 38.

Васильев, П. П. Посуда. Верхняя Торговая пл., Гостиный Двор, 43.

Васильевы, Я. и Г. П. Посуда и лампы. Верхняя Торговая пл., Гостиный Ряд, корпус № 1.

«Сбыт», Башсельскосоюза (кооп.). Посуда и мануфактура. Верхняя Торговая пл., корпус бывш. Дмитриева.

ГОСТИНИЦЫ.

Г. УФА. Горкомхоз. Меблированные комнаты. Ул. Егора Сазонова, 38.

Горкомхоз. Меблированные комнаты. Ул. Егора Сазонова, 45.

ЗРЕЛИЩА.

Г. УФА. «Горн», Башглавполитпросвета. Кино-театр. Социалистическая ул., 4.

«Урал», Башполитпросвета. Кино. Улица Зенцева, 16.

«Факел», Уфимское гор. Добр. пожарн. О-во. Кинотеатр. Ул. Зенцева, 63.

ПО РЕСПУБЛИКЕ. Белебеевский Кантонполитпросвет. Кино-театр. Г. Белебей.

Союза Пищевиков, кино-театр. Г. Топорнино, Уфимского у.

ТРАНСПОРТ И УПАКОВКА.

Г. УФА. Госпароходство. К-ра. Перевозка багажа, грузов и комиссионные операции. Ул. К. Маркса, 14.

«Транспорт», акц. о-во. К-ра. Транспортирование грузов. Социалистическая ул., 24.

Уфимское Агентство Водного Транспорта. Транспортные операции. Ул. К. Маркса, 14.

ПО РЕСПУБЛИКЕ. Стерлитамакское Транспортное Кооперативное Т-во. Гужевой транспорт. Г. Стерлитамак, Советская ул., 69.

РАЗНЫЕ

Г. УФА. Башкирская Областная Детская Комиссия. Лото. Ул. К. Маркса, 20.

Башмедторг, маг. № 1. Медикаменты и медицинские принадлежности. Ул. Зенцева, 20.

Башмедторг. Оптово-розничная. Медикаменты и медицинские принадлежности. Пушкинская ул., 66.

Госторг. Оптовая. Экспортно-импортные операции. Ул. Егора Сазонова, 43.

«Заря», артель инвалидов. Кондитерские продукты. Верхне-Торговая пл., Гостиный Двор.

О-во Политкаторжан. Кондитерские изделия. Ул. Егора Сазонова, 39.

ПО РЕСПУБЛИКЕ. Симбирско-Балтийская маслодельная артель. Скупка и продажа свиней. Симбирская кол., Уфимск. у.

СМЕШАННЫЕ.

Г. УФА. Башпром. Оптовая. Стекло, сукно, бумага, картон и пр. товары. Ул. Октябрьской Революции, 3.

Башсельсоюз (кооп.). Бакалея, посуда и мануфактура. Верхняя Торговая пл., корпус быв. Иванова.

Башсельхозсоюз «Сбыт». Продукты с.-х., железо-скобяные изделия и охотничьи принадлежности. Верхняя Торговая площадь, корпус № 2.

Башсельсоюз. Скобяные, железные и москательные товары. Верхняя Торговая пл., корпус бывш. Степанова.

Башсельхозсоюз (кооп.). С.-х. продукты, машины, орудия и железо-скобяные товары. Пушкинская, 54.

Башторг (гос.). Мануфактура, резиновые изделия, кожевенные и москательные товары. Ул. Егора Сазонова, 41.

Горкоммунторг. Электротехнические материалы, железо-скобяные и москательные товары. Уг. ул. Зенцева и Октябрьской Революции.

Гос. Об'единение Лесной и дерево-обделывающей Промышленности Южно-Уральского района. Разные изделия. Верхняя Торговая пл.

«Ларек», Башкирское т-во. Бакалея. кондитерские, табачные и винные изделия. Ул. Егора Сазонова, 45.

ТПО, Сам.-Зл. ж. д. Рыба, бакалея и мука. Ул. Зенцева, 86.

ТПО, Сам.-Зл. ж. д. Рыба, бакалея и мука. Шоссейная ул., 2.

Церабкооп. Бакалея, вино, табак и проч. продукты. Ул. К. Маркса, корпус бывш. Платонова.

Церабкооп. Продукты широкого потребления. Уг. ул. Зенцева и Октябрьской Революции.

ПО РЕСПУБЛИКЕ. Аднагуловское Кредитное С.-Х. Универсальное Т-во. Мануфактура, бакалея, галантерея и железо-скобяные товары. Ст. Туймазы, Сам.-Зл. ж. д., Белебеевского у.

Аксаковское Потреб. О-во (кооп.). Мануфактура, бакалея, галантерея и табачные товары. Г. Белебей, Базарная площ.

«Алга», частн. т-во. Мануфактура, бакалея и галантерея. Ст. Давлеканово, Белебеевского у.

Альшеевское Потреб. О-во. Мануфактура, бакалея, галантерея и кожтовары. С. Альшеево, Белебеевского у., Базарная пл.

Аскинское Универсальное Кредитное Т-во. Мануфактура, бакалея, кожевенные и железо-скобяные товары. С. Аскин, Бирского у.

Араслановское Универсальное С.-Х. Т-во. Мануфактура, галантерея и железо-скобяные товары. Г. Стерлитамак.

Аргаяшское Потреб. О-во (кооп.). Мануфактура, бакалея и железо-скобяные товары. Г. Аргаяш, ул. К. Маркса.

Байкинское Потреб. О-во. Мануфактура, бакалея и др. товары. С. Байки, Бирского у.

Белебеевский Союз Потреб. О-в (кооп.). Мануфактура, бакалея, скобяные и кожевенные товары. Г. Белебей, Базарная пл.

Белебеевский Союз Потреб. О-в. Бакалея, мануфактура, железо-скобяные и посудные товары. Ст. Туймазы, Сам.-Зл. ж. д., Белебеевского у.

Белебеевский Райсельхозсоюз (кооп.). Мануфактура, обувь, железо-скобяные и посудные товары. Г. Белебей, Базарная пл.

Белебеевский Райсельхозсоюз. Скупка кожсырья, пушнины и с.-х. продуктов. Г. Белебей, Красноармейская, 73.

Белорецкий Церабкооп, маг. № 1. Мануфактура, галантерея, обувь и железо-скобяные товары. Г. Белорецк, Тамьяно-Катайского у.

Белорецкий Церабкооп. Мануфактура, бакалея и галантерея. Г. Белорецк, Тамьяно-Катайского у.

Белорецкий Церабкооп, маг. № 2. Мануфактура, галантерея и бакалейные товары. С. Тирлян, Тамьяно-Катайского у.

Бирский Исправдом. Мануфактура, бакалея, железо-скобяные и др. товары. Г. Бирск, Верхняя Торговая пл.

Бирский Райсоюз (кооп.). К-ра. Г. Бирск, Коммунистическая ул., 32.

Бирский Райсоюз, маг. № 3. Обувь, бакалея и мануфактура. Г. Бирск, Нижняя Торговая площ.

Бирский Райсоюз, маг. № 2. Мануфактура, бакалея и железо-скобяные товары. Ст. Янаул, М.-К. ж. д., Бирского у.

Бирский Райсоюз. К-ра. Разные товары Ст. Янаул, М.-К. ж. д., Бирского у.

Бижкуртинское Потреб. О-во (кооп.). Мануфактура, бакалея и галантерея. С. Бижкуртинское, Зилаицкого у.

Бижкуртинское Потреб. О-во. Пос. Кувандык, Усерганской вол., Зилаицкого у.

Бураевское Потреб. О-во. Мануфактура, бакалея и галантерея. С. Бураево, Бирского у.

Давлекановское Потреб. О-во. Мануфактура, галантерея и бакалея. С. Давлеканово, Красная пл., Белебеевского у.

«Дружба», Кувандыкское универсальное с.-х. кооперативное т-во. Мануфактура, бакалея и галантерея. С. Кувандык, Усерганской вол., Зиланрского у.

Коммунальный Трест, Бирского Кантисполкома. Хлебо-продукты, кирпичные, лесопильные и мкомольные товары. С. Урюш, Бирского у.

Менонитское Всероссийское С.-Х. О-во. Мануфактура, бакалея и железо-скобяные товары. С. Давлеканово, Красная пл., Белебеевского у.

Месагутовский Кантторг. Вино, галантерея, посуда и скобяные товары.. Г. Месагутово, ул. III Коммунистического Интернационала.

Петровское Универсальное С.-Х. Кредитное Т-во. Мануфактура, бакалея, галантерея и скобяные товары. С. Узанское, Тамьяно-Катайского у.

Преображенское Потреб. О-во (кооп.). Мануфактура, галантерея и бакалея. Преображенский завод, Зилаирского у.

Райсельпромсоюз (кооп.). К-ра. Г. Белорецк, Тамьяно-Катайского у.

Резановское Универсальное Кредитное С.-Х. Т-во. Мануфактура, бакалея, галантерея и железо-скобяные товары. Д. Резаново, Белебеевского у.

Сельпромсоюз (кооп.). Мануфактура, бакалея и парфюмерные товары. Г. Аргаяш.

Топорнинское Кооперативное О-во, маг. № 1. Мануфактура, бакалея, галантерея и скобяные товары. С. Топорнино, Уфимского у.

Топорнинское Универсальное С.-Х. Т-во Мануфактура, скобяные и бакалейные товары. С. Топорнино, Уфимского у.

Шаранское Потреб. О-во (кооп.). Мануфактура, галантерея, бакалея и железо-скобяные товары. С. Шаран, Белебеевск. у.

Шаранское Универсальное С.-Х. Т-во. Мануфактура, бакалея, галантерея и железо-скобяные товары. С. Шаран, Белебеевского у.

ДАГЕСТАНСКАЯ АССР.

Г. МАХАЧ-КАЛА.

БАКАЛЕЯ.

Мурадов, К. Г. Бакалея, вино и гастрономия. Армянский пер., 6.

Церабкооп. Бакалея. На базаре.

Церабкооп. Бакалея и посуда. Буйлакская ул., 53.

ГАСТРОНОМИЯ И ВИНА.

Абрамянц, Г. Г. Вино и гастрономия Ул. Оскара, 24.

Аванесов, А. Вино. Буйнакская ул., 54.

Аванесов, Б. К. Вино. Буйнакская ул., 44.

Адамова, Д. Вино. Ул. им. Оскара, 75.

Дагселькредитсоюз (кооп.). Вино. Склад бывш. Смирнова.

Каброва, Д. О. Вино и гастрономия. Буйнакская ул., 46.

Каброва, Н. О. Вино и гастрономия. Буйнакская ул., 48.

Калантаров, М. Е. Вино и гастрономия. Вокзальная пл., 6.

Мамулов, Г. М. Вино и гастрономия. Буйнакская ул., 18.

Мурадов, К. Г. Вино, гастрономия и бакалея. Армянский пер., 6.

Пининов, С. З. Вино. Буйнакская ул., 20.

Садильянц, Д. И. Вино и гастрономия. Буйнакская ул., 32.

Саркисов, С. А. Вино и гастрономия. Буйнакская ул., 52.

Тер-Парсегов, Х. Б. Вино и гастрономия. Нагорная ул., 34.

СТОЛОВЫЕ, ПИВНЫЕ И БИЛЛИАРДНЫЕ.

Алиев, Наджар Кули. Ресторан. Около Гостеатра.

Баркова, В. Г. Ресторан. Буйнакская улица, 40.

Гобедашвили, С. С. Буфет. Пристань Петровский Порт.

Саркисов, К. Ресторан-столовая. Буйнакская, 41/7.

Урусов, А. В. Столовая. Буйнакская ул., 27.

Худгорьянц, Амбарацум. Ресторан. Шуринское шоссе, 1, сад Вейнера.

Церабкооп. Столовая. Городской сад.

Церабкооп. Столовая № 1. Буйнакская ул., 53.

НЕФТЕПРОДУКТЫ.

Нефтесиндикат. Полуоптовая. Нефтесклад № 3. Рядом с госмельницей.

Нефтесиндикат. Полуоптовая. Нефтесклад № 1. Против железно-дорожной больницы.

Нефтесиндикат. К-ра. Набережная ул., 22.

РАЗНЫЕ.

Вейнер, А. Мыло. Базар, 247.

Губин, И. И. Бондарные изделия. Батарейный пер., 2.

Дагестанский Госиздат. Книги и канцелярские принадлежности. Буйнакская ул.

Дагрыбтрест (гос.). Рыбные товары. Буйнакская, 3/4.

«Дагторг», паевое т-во. Универмаг. Буйнакская ул., 56.

Кожсиндикат (гос.). Кожевенное сырье. Степная, 5.

Последгол, при Дагцике. Лото. Сад при школе № 1, им. Ленина.

Сафаров, Г. А. Фрукты, табак и проч. товары. Базар, 249.

Хлебопродукт (гос.). Мука, зерно. Базар, 228.

Церабкооп. Галантерея и мануфактура. Кооперативная ул., 8.

«Шерсть», акц. о-во. Скупка сырья. Буйнакская ул.

СМЕШАННЫЕ.

Аронберг, Г. Разные товары. Городской сад, 341.

Дагторг, паевое т-во. Разные товары. Буйнакская ул., 50.

Нат-Оглы, А. А. М. Разные товары. Городской сад, 340.

Северо-Кавказское Потреб. О-во (кооп.). Разные товары. Буйнакская ул., 45.

ТПО Водников (кооп.). Разные товары. Буйнакская ул., 37.

Церабкооп. Разные товары. Буйнакская ул., 56.

Церабкооп. Склад. Кооперативная ул., 10.

Церабкооп. Разные товары. Кооперативная ул., 10.

КАЗАКСКАЯ АССР.

Адаевский уезд.

ЖИВОТНОЕ СЫРЬЕ.

Бакназаров, С. Скупка шерсти. Г. Форт-Александровский, Адаевского у.

Оренбургское Акц. О-во. Скупка сырья и шерсти. Г. Форт-Александровский, Адаевского у.

Франгулов, И. С. Скупка сырья и шерсти. Г. Форт-Александровский, Адаевского у.

«Шерсть», акц. о-во. Астраханское отделение. Скупка шерсти. Г. Форт-Александровский, Адаевского у.

СМЕШАННЫЕ.

Адаевский Рабкооп. Разные товары. Г. Форт-Александровский, Адаевского у.

Губайдулин, С. М. Скупка сырья и шерсти и необходимых товаров для казакского населения. Г. Форт-Александровский, Адаевского у.

Ибрагимов Усенкуми. Скупка сырья и шерсти и необходимые товары для казакского населения. Г. Форт-Александровский, Адаевского у.

Киргосторг. Заготовка импортных и экспортных товаров. Г. Форт-Александровский, Адаевского у.

Кустанайский округ.

ХЛЕБ, ЗЕРНО И ФУРАЖ.

Г. КУСТАНАЙ. «Зерно», т-во. Пшеница. Троицкая ул., 31.

Кошкин, В. А. Хлебные злаки. Ул. Тарана, 42.

Маслихин, Н. Ш. Пшеница.

Отместхоз. Мука. Базарная пл.

Сапелкин, П. Е. Хлебные злаки. Повстанческая ул., 40.

Учаров, З. К. и К°. Пшеница. Московская ул., 37.

Хлебопродукт, акц. о-во. Заготовка хлеба. Ул. Ленина, 27.

Шапошников, К. В. Пшеница. Пушкинская ул., 51.

Шахрин, И. Н. Хлебн. злаки. Ломачевская ул., 26.

ПИВНЫЕ, СТОЛОВЫЕ И БИЛЛИАРДНЫЕ.

Г. КУСТАНАЙ. «Азия». Биллиардная при ресторане. Октябрьская ул., 57.

«Азия». Ресторан. Октябрьская ул., 57.

«Венеция», Марьин, Ф. Н. Пиво. Толстовская ул., 1.

«Грезы», кооператива «Женский труд». Ресторан. Ул. Ленина, 6.

Губ. Дом Крестьянина. Буфет с продажей пива. Толстовская ул., 36.

Добровольная Пожарная Дружина. Пиво. Толстовская ул., 29.

«Женский труд» (кооп.). Пиво. Повстанческая ул., 30.

«Зеленый гай», Калашников, М. Т. Пиво. Гоголевская ул., 50.

«Индия», Косяков, Т. Е. Пиво. Набережная ул., 1.

«Париж», Ященко, И. И. Ресторан. Ломачевская ул., 28.

«Россия», Титковой. Пиво. Ул. Калинина, 26.

Троицкая Мясо-хладобойня. Пиво. Ул. Тарана, 33.

Троицкая Мясо-хладобойня. Пиво. Толстовская ул., 4.

«Уголок», Троицкая Мясо-хладобойня. Пивная. Ул. Красного Пахаря, кв. 13.

Урал-Троицкая Хладобойня. Пиво. Ул. Красного Пахаря, 13.

Урал-Троицкая Хладобойня. Пиво. Ул. Ленина, 50.

Урал-Троицкая Хладобойня. Пиво. Ул. Л. Толстого, 2.

Урал-Троицкая Хладобойня. Пиво. Октябрьская ул., 30.

Храмцова, А. Н. Пиво. Оренбургская ул., 87.

«Эльдорадо», Троицкая Мясохладобойня. Пиво. Ул. В. И. Ленина, 50.

«Ялта», Троицкая Мясохладобойня. Пиво. Октябрьская ул., 30.

ПО ГУБЕРНИИ. Ново-Шумное Потреб. О-во (кооп.). Пиво. С. Н.-Шумное, Федоровского у.

Об'единение Безработных (частн.). Пиво. Г. Усткаменногорск, Базарная пл.

Ольховская, Е. А. Пиво. С. Урицкое.

Троицкая Мясохладобойня. Пиво. С. Александровка.

Урал-Троицкая Хладобойня. Пиво. С. Федоровка, ул. Ленина.

Федоровская Артель Инвалидов. Пиво. С. Федоровка.

Федоровское Потреб. О-во (кооп.). Пиво. С. Федоровка.

Урал-Троицкая Мясохладобойня, Федоровское Отд-ние. Буфет с продажей крепких напитков. С. Федоровка.

КОЖА И ОБУВЬ.

Г. КУСТАНАЙ. Кожсиндикат. Кожтовары. Комсомольская ул., 32.

Церабкооп. Кожтовары и готовая обувь. Базарная пл.

ПО ГУБЕРНИИ. Кустанайский Райсоюз Кооперативов. Оптовая. Кожтовары и мануфактура. С. Урицкое.

Севастопольское Потреб. О-во (кооп.). Полуоптовая. Кожтовары и мануфактура. С. Севастополь, Урицкого у.

«Скотовод», Карасульский кооператив, Кустанайского Райсоюза. Кожтовары. С. Карасуль, Урицкого у.

Кустанайский Райсоюз, Федоровская К-ра. Кожтовары и мануфактура. Г. Федоровск, Красная пл.

ЖИВОТНОЕ СЫРЬЕ.

Г. КУСТАНАЙ. Волынкин, Г. Т. Скупка пушнины. Октябрьская ул., 29.

Кирторг, Кустанайское Аг-ство. Закупка импортных товаров. Суслик и шерсть. Базарная пл.

Киргосторг, Кустанайское Аг-ство. Закупка пушнины. Толстовская ул., 21.

Упсырзаг, Кустанайское Отд-ние. Заготовка пушнины. Гоголевская ул., 39.

МАНУФАКТУРА, ГАЛАНТЕРЕЯ И ГОТОВОЕ ПЛАТЬЕ.

Г. КУСТАНАЙ. Вакер, Б. Г. Мануфактура и готовая одежда. Базарная пл.

ГИКО. Мануфактура и проч. Октябрьская ул., 40.

Курамшин, Ш. и К°. Галантерея. Ташкентская ул., 67.

Райсоюз Кооперативов. Мануфактура. Базарная пл.

Райсоюз. Полуоптовая. Мануфактура. Базарная пл.

Трубников, Н. Т. и Чиркин, М. Е. Мануфактура. Октябрьская ул., 20.

Церабкооп. Мануфактура и галантерея. Базарная пл.

ПО ГУБЕРНИИ. Александровское Потреб. О-во. Мануфактура. Посел. Александровск.

Кустанайский Райсоюз. Мануфактура. С. Семиозерное.

Кустанайский Райсоюз. Оптовая. Мануфактура. С. Урицкое.

Кустанайский Райсоюз. Мануфактура. Г. Федоровск, Красная пл.

Севастопольское Потреб. О-во (кооп.). Полуоптовая. Мануфактура. С. Севастополь, Урицкого у.

«Скотовод», Карасульский кооператив, Кустанайского райсоюза. Мануфактура. С. Карасуль, Урицкого у.

РАЗНЫЕ.

Г. КУСТАНАЙ. Двулучанский, Д. П. Скот. Ул. Красного Пахаря, 39.

Губздравотдел. Аптека. Ул. Ленина, 23.

Калашников и Кузнецов, т-во. Комиссионная доставка грузов. Октябрьская ул., 32.

Липский, Л. М. Скот. Октябрьская ул., 38.

Найденко, Н. Поставка дров. Толстовская ул., 39.

Нефтесиндикат. Нефтепродукты. Вокзальная пл.

Сельпромторг. Сельско-хозяйственный инвентарь. Советская ул., 57.

Церабкооп. Железо-скобяные товары. Базарная пл.

«Якорь», Кустанайское с.-х. т-во. Масло и с.-х. инвентарь. Ул. Ленина, 24.

Троицкая Мясохладобойня. Федоровское Отд-ние. Г. Федоровск, ул. Ленина.

Осадченко, Ф. Скот. Троицкая ул., 18.

ПО ГУБЕРНИИ. Враков, П. Скот. С. Федоровка.

«Скотовод», Карасульский кооператив, Кустанайского райсоюза. Заготовка и сбыт скота. С. Карасуль, Урицкого у.

Сундетов, Ж. Скот. С. Островка.

СМЕШАННЫЕ.

Г. КУСТАНАЙ. ГИКО. Разные товары. Октябрьская ул., 40.

«Лото», Кустгубкомпом. Игра в лото и продажа пива. Базарная пл.

Райсоюз. Разные товары. Повстанческая ул., 54.

ПО ГУБЕРНИИ. Джитыргаринский Рабкооп. Полуоптовая. Разные товары. Джитыргарынские Золотые прииски.

Зуевское Кредитное Т-во (кооп.). С.-х. инвентарь и др. товары. С. Зуевское.

Федоровское Потреб. О-во (кооп.). Разные товары С. Федоровка.

Акмолинская губ.

ХЛЕБ, ЗЕРНО И ФАРАЖ.

Г. ПЕТРОПАВЛОВСК, Жоголев, И. М. Оптовая. Хлебные продукты. Средняя ул., 7.

Захарин, К. М. Мука. Базарная пл.

Малафеев, С. С. Оптовая. Хлебные продукты. Комсомольская ул., 13.

Россинский, С. О. Оптовая. Хлебные продукты. Коммунистическая ул., 53.

Пчеловодное С.-Х. Т-во (кооп.). Хлеб и скот. Ст. Кладбищенская ул.

Транспортное Участковое Потреб. О-во (кооп.). Мука и хлеб печеный. Николаевская ул., 19.

«Хлебопродукт», акц. о-во. Заготовка хлеба.

Церабкооп. Хлеб. Базарная пл.

ПО ГУБЕРНИИ. Келлеровское Потреб. О-во (кооп.). Скупка с.-х. продуктов. С. Келлеровское, Красноарм. вол., Кокчетавск. у.

Красноармейское Потреб. О-во (кооп). Заготовка с.-х. продуктов. С.-Ново-Сухотино, Красноарм. вол., Кокчетавск. у.

Кременчугское С.-Х. Т-во (кооп.). Скупка хлеба. С. Кременчугское, Красноармейск. вол., Кокчетавск. у.

Ново-Приречинское Потреб. О-во (кооп.). Заготовка с.-х. продуктов. С. Ново-Приречное, Красноармейск. вол., Кокчетавск. у.

Полуденское С.-Х. Коооперативное Т-во. Сбыт зерна. С. Полудинское, Трудовой вол., Павловск. у.

Райотделение (кооп.). Заготовка с.-х. продуктов и скота. Г. Кокчетав, ул. К. Маркса, 58.

«Смычка», кредитное т-во (кооп.). Закупка и сбыт с.-х. продуктов и машин. Г. Кокчетав.

МЯСО, ДИЧЬ И РЫБА.

Г. ПЕТРОПАВЛОВСК. Доровских, Я. Н. Рыбно-бакалейные товары. Базарная пл.

Кирмясохладобойня (гос.). Мясопродукты и скот. Ул. Ленина, 19.

Церабкооп. Мясо. Базарная пл.

МОЛОЧНЫЕ ПРОДУКТЫ И ЯЙЦА.

Г. ПЕТРОПАВЛОВСК. Маслодельных Артелей Райсоюз. Масло. Пушкинская ул., 48.

Маслоэкспорт (гос.). Масло. Пушкинская ул., 50.

БАКАЛЕЯ.

Г. ПЕТРОПАВЛОВСК. «Аркос», акц. о-во. Масло. Базарная пл.

Добровских, Я. Н. Бакалея и рыба. Базарная пл.

Сахаротрест. Оптовая. Сахар. Ул. Ленина, 19.

ГАСТРОНОМИЯ И ВИНА.

Г. ПЕТРОПАВЛОВСК. Госспирт. Водочные изделия. Ул. Ленина, 1.

Рогачев, Т. Д. Вино. Ул. Ленина,, 37.

ПО ГУБЕРНИИ. Госспирт. Водочные изделия. Г. Атбасар, л. Бенаш.

Омгосспирт. Омский Госспирт. Наливные вина. Черлак, Петропавловская ул. ,

СТОЛОВЫЕ, ПИВНЫЕ И БИЛЛИАРДНЫЕ.

Г. ПЕТРОПАВЛОВСК. «Возрождение», артель инвалидов. Пиво и закуски. Городской сад.

Губместхоз. Буфет. Лагерная ул., 2.

Губсобес. Биллиардная. Уг. Пушкинской и Базарной пл.

Коллектив Официантов и Поваров (частн.). Пиво и всевозможные закуски. Ж.-д. станция.

Курганский Промкомбинат (гос.). Пиво. Банковская ул., 57.

Курганский Промкомбинат. Пиво. Ильинская ул., 1.

Курганский Промкомбинат. Пивной склад № 2. Пиво и холодные закуски. Ул. Ленина, 33.

Курганский Промкомбинат. Пивная № 5. Пиво и холодные закуски. Ул. Ленина, 38.

Курганский Промкомбинат. Пиво. Станичная ул., 47.

Омсельпром (гос.). Пиво. Гоголевская ул., 10.

Омсельпром. Оптово-розничная. Пиво. Лагерная ул., 1.

Омсельпром. Пиво. Ул. Романова, 13.

Омсельпром. Пиво. Торговая ул., 17.

Столовая Коллектива Безработных, № 1. Пиво. Ул. Ленина, 3.

Столовая Коллектива Безработных, № 2. Неверовская ул., 32.

ПО ГУБЕРНИИ. Артель Безработных (кооп.). Биллиардная. Г. Атбасар, ул. К. Либкнехта.

Горкрестком (кооп.). Пивная. Пиво и вино. Г. Атбасар, ул. Бела-Куна, 2.

Иванов, Е. И. Пиво. С. Чернак, Павловск, у.

«Об'единение Инвалидов» (кооп.). Столовая и пиво. Г. Кокчетав, Советская ул., 89.

КОЖИ И МЕХА.

Г. ПЕТРОПАВЛОВСК. Кожмехтрест. Ул. Ленина, 1.

Кожмехтрест. Оптово-розничная. Кожевенные товары и меха. Соборная пл.

ЖИВОТНОЕ СЫРЬЕ

Г. ПЕТРОПАВЛОВСК. Губсоюз (кооп.). Пушнина и сырье. Меновой двор.

Кожсиндикат. Закупка кожсырья. Коммунистическая ул., 49.

Промысловый Союз Охотников (кооп.). Оптово-розничная. Пушнина и охотничьи принадлежности. Базарная пл.

«Упсырзаг», акц. о-во. Управление сырьевых заготовок. Пушнина и кожи. Ровная ул., 19.

ПО ГУБЕРНИИ. Атбасарское Аг-ство Сырьевых Заготовок. Заготовка сырья и пушнины. Г. Атбасар, ул. Бела-Куна, 3.

Киргосторг. Заготовка сырья и пушнины. Г. Атбасар, ул. Бенала, 8.

Расо (частн.). Русско-англ. Сырьевое О-во. Заготовка сырья и пушнины. Г. Атбасар, ул. Бенаш.

«Упрсырзаг», акц. о-во. Заготовка сырья. Г. Кокчетав, ул. Ленина, зд. Винсклада.

БУМАГА И ЛЕСНЫЕ МАТЕРИАЛЫ.

Г. ПЕТРОПАВЛОВСК. Камско-Уральский Лесобумажный Трест. Оптово-розничная. Лес и бумага. Торговая ул.

Тюменский Окр. Отместхоз. Оптово-розничная. Лес. Комсомольская ул., 7.

НЕФТЕПРОДУКТЫ.

Г. ПЕТРОПАВЛОВСК. Нефтесклад. Оптово-розничная Нефтяные продукты. Базарная пл.

Нефтесиндикат. Главный склад. Керосин.

ПО ГУБЕРНИИ. Нефтесиндикат. Нефтепродукты. С. Черлак, Петропавловск. у.

МАНУФАКТУРА И ГАЛАНТЕРЕЯ.

Г. ПЕТРОПАВЛОВСК. Абросимов и К-о. Мануфактура и галантерея.

Анцыз, Ю. И. Мануфактура. Базарная пл.

Гайнетдинов, Х. Галантерея. Ул. Ленина, 12.

Киргосторг. Оптово-розничная. Мануфактура и др. товары. Ул. Ленина, 19.

Текстильсиндикат, отделение. Оптово-розничная. Мануфактура. Ул. Ленина, 19.

Транспортное Участковое Потреб. О-во (кооп.). Мануфактура, мука и печеный хлеб. Николаевская, 19.

ПО ГУБЕРНИИ. Атбасаровское Потреб. О-во (кооп.). Мануфактура. Г. Атбасар, Ул. Бела-Куна.

Акмолгубсоюз (кооп.). Мануфактура. Г. Атбасар, ул. Л. Белаш.

Киргосторг. Мануфактура. Г. Кокчетав, ул. Карла Маркса, 80.

«Цохоты», союз (кооп.). Мануфактура и охотничьи припасы. Г. Кокчетав, ул. К. Маркса, 58.

МАШИНЫ, ДВИГАТЕЛИ И С.-Х. ОРУДИЯ.

Г. ПЕТРОПАВЛОВСК. Губсоюз (кооп.). Оптово-розничная. С.-х. машины. Лагерная ул. 6.

Жоголев, И. М. Земледельческие машины и орудия. С. Петропавловка, Средняя ул., 15.

Кредитное Т-во (кооп.). С.-х. машины. Пушкинская ул., 49.

Маслодельных Артелей Союз. Сепараторы и др. материалы для оборудования маслозаводов. Пушкинская ул., 48.

«Сельмаш» (гос.). С.-х. машины. Пролетарская ул., 53.

ПО ГУБЕРНИИ. Кокчетавский С.-Х. Склад. С.-Х. машины и запасные части. Г. Кокчетав, ул. К. Маркса, 74.

«Смычка», кредитное о-во (кооп.). Закупка, сбыт машин и с.-х. продуктов. Г. Кокчетав.

АПТЕКАРСКИЕ И ПАРФЮМЕРНЫЕ ТОВАРЫ.

Г. ПЕТРОПАВЛОВСК. Губмедторг. Предметы санитарии, гигиены и роскоши. Ул. Ленина, 8.

ПО ГУБЕРНИИ. Гораптека. Медикаменты, Г. Атбасар, ул. Л. Белаш,

ГОСТИНИЦЫ.

Г. ПЕТРОПАВЛОВСК. «Бировое». Номера. Пушкинская ул., 36.

Церабкооп. Номера и буфет. Ул. Ленина, 8.

ТРАНСПОРТ И УПАКОВКА.

Г. ПЕТРОПАВЛОВСК. Совторгфлот. Транспорт грузов. Почтамтская ул., 40/52.

«Транспорт», 1-ая акц. к-ра (гос.). Транспорт грузов. Банковская ул., 62.

ПО ГУБЕРНИИ. «Доброфлот» (гос.). Транспорт грузов. Г. Атбасар, ул. Бела-Куна, 10.

«Транспорт». Транспорт грузов. Г. Атбасар, ул. Бела-Куна, 36.

«Транспорт». Транспортная к-ра. Г. Кокчетав, ул. К. Маркса, 84.

РАЗНЫЕ.

Г. ПЕТРОПАВЛОВСК. «Гико», инвалидно-кооп. об'единение (кооп.). Разные товары. Ул. Ленина, 6.

Губсоюз (кооп.). Разные товары. Лагерная ул., 7.

Губсоюз (кооп.). Оптово-розничная. Разные товары Ул. Ленина, 2.

Кирмясохладобойня (гос.). Скот и мясные товары. Ул. Ленина, 19.

Губ. Строительная К-ра (гос.). Кирпич. Почтамская ул., 57.

Москвошвей (гос.). Оптово-розничная. Платье и белье. Ул. Ленина, 16.

Промысловый Союз Охотников (кооп.). Оптово-розничная. Охотничьи принадлежности и скупка пушнины. Базарная пл.

Пчеловодное С.-Х. Т-во (кооп.). Скот и хлеб. Ст. Кладбищенская, 97.

Отместхоз. Баня. Лагерная ул., 2.

«Т-во Комиссионер». Комиссионная к-ра. Мостовая ул., 5.

Тяжелых, А. С. Оптовая. Скот. Почтамская ул., 58.

Церабкооп. Разные товары. При ж.-д. станции.

Церабкооп. Разные товары. Большая ул., 1.

Церабкооп. Оптово-розничная. Разные товары. Ул. Ленина, 6.

Церабкооп. К-ра. Ул. Ленина, 10.

Церабкооп. С'естные продукты. Ул. Ленина, 10.

Церабкооп. Разные товары. Ул. Ленина, 12.

Церабкооп. Разные товары и предметы роскоши. Ул. Ленина, 14.

Церабкооп. Разные товары. Уг. Пушкинской и Торговой ул.

Церабкооп. Разные товары. Слободская ул., 6.

ПО ГУБЕРНИИ. Кинотеатр. Г. Атбасар, ул. К. Либкнехта, 2.

«Красный Труд», артель инвалидов (кооп.). Скупка скота. С. Ново-Сухотино, Красноармейск. вол., Кокчетавск. у.

Районохотсоюз (кооп.). Огнеприпасы и оружие. Г. Атбасар, ул. К. Маркса, 1.

Райотделение (кооп.). Заготовка скота и с.-х. продукты. Г. Кокчетав, ул. К. Маркса, 58.

«Уохоты» (кооп.). Охотничьи припасы и мануфактура. Г. Кокчетав, ул. Карла Маркса, 58.

СМЕШАННЫЕ.

Г. ПЕТРОПАВЛОВСК. «Гико», инвалидно-кооперативное об'единение. Бакалея, москательные товары и мануфактура. Базарная пл.

«Кирторг». Оптово - розничная. Ул. Ленина, 7.

«Посредник» (частн.). Разные товары. Ул. Ленина, 5.

Центросоюз. Контора Уполномоченного (кооп.). Заготовка разного сырья. Караванная ул., 43.

ПО ГУБЕРНИИ. Архангельское Потреб. О-во. Разные товары. С. Архангельское, Трудовой вол., Петропавловск. у.

Беловское Потреб. О-во (кооп.). Разные товары. С. Белое. Трудовой вол., Петропавловск. у.

Булаевское Потреб. О-во (кооп.). Мануфактура, бакалея и галантерея. С. Булаево, Петропавловск. у.

Володарское Потреб. О-во (кооп.). Разные товары. С. Володаровское, Володаровск. вол., Кокчетавск. у.

Ганькинское Потреб. О-во (кооп.). Мануфактура, галантерея и бакалея. С. Булаево, Петропавловск. у.

Кокчетавское Потреб. О-во (кооп.). Разные товары. Мука, мясо и др. продукты. Г. Кокчетав, ул. К. Маркса, 66.

Кокчетавское Райотд-ие (кооп.). Оптовая. Разные товары. Г. Кокчетав, ул. К. Маркса, 58.

Михайловское Потреб. О-во (кооп.). Разные товары. С. Михайловка.

Налобинское Потреб. О-во (кооп.). Разные товары. С. Налобино, Трудовой вол., Петропавловск. у.

Нецветаевское Потреб. О-во (кооп.). Разные товары. С. Нецветаевское, Калининск. вол., Акмолинск. у.

Н.-Георгиевское Потреб. О-во (кооп.). Разные товары. С. Н.-Георгиевка, Трудовой вол., Петропавловск. у.

Н.-Михайловское Потреб. О-во (кооп.). Разные товары. С. Н.-Михайловка, Трудовой вол., Петропавловск. у.

Полуденское Потреб. О-во (кооп.). Разные товары. С. Полуденка, Труд. вол., Петропавловск. у.

Рабинович, М. Разные товары. Г. Кокчетав, Набережная ул., 23.

«Свобода», Потреб. о-во (кооп.). Разные товары. С. Токуши, Трудовой вол., Петропавловск. у.

«Степняк», Об'единение кооперативов. Разные продукты и товары с.-х. значения. С. Р. Поляна, Петропавловск. у.

Урицкое Потреб. О-во (кооп.). Мануфактура, галантерея и бакалея. С. Мариинское, Петропавловск. у.

Черлакское Потреб. О-во (кооп.). Разные продукты и товары с.-х. значения. С. Черлак, Петропавловск. у.

Актюбинская губ.

ХЛЕБ, ЗЕРНО И ФУРАЖ.

Г. АКТЮБИНСК. Хлебопродукт, акц. о-во. К-ра. Заготовка хлебопродуктов. Заключение договоров и сделок. Тамдинская ул.

Шариповы, Бр. Оптово-розничная. Хлебопродукты. Оренбургская ул., 78.

БАКАЛЕЯ.

Г. АКТЮБИНСК. Сахаротрест. Сахар. Михайловская у., 30.

Транспортно-Потреб. О-во (кооп.). Бакалея и мануфактура. Александровская ул.

Транспортно-Потреб. О-во. Бакалея и мануфактура. Горбазар.

ГАСТРОНОМИЯ И ВИНА.

Г. АКТЮБИНСК. Актюбинский Губсельсоюз (кооп.). Вино и наливки. Ленинская ул., 9.

Госспирт. Вино и гастрономия. Александровская ул.

Госспирт. Базисный склад. Вино и гастрономия. Александровская ул.

ПО ГУБЕРНИИ. Госспирт. Водочные изделия. Г. Ак-Булак, Актюбинского у., Южный просп., 48.

СТОЛОВЫЕ, ПИВНЫЕ И БИЛЛИАРДНЫЕ.

Г. АКТЮБИНСК. Губсельпром. Базисный склад. Оптовая. Пиво. Михайловская ул., д. быв. Машкова.

Елизаров, П. А. Биллиардная. Горбазар.

Кагин, И. А. Пиво. Оренбургская ул., 34.

Трудовая Артель № 1 (частн.). Столовая с продажей спиртных напитков. Владимирская ул., 6.

«Уголок Отдыха». Пиво. Александровская ул., д. бывш. Сягловой.

ПО ГУБЕРНИИ. Косогорский, В. И. Буфет с продажей спиртных напитков. Ст. Ак-Булак.

Фомин, К. И. Трактир. С. Ак-Булак, Актюбинского у., ул. Шевченко, 26.

ЖИВОТНОЕ СЫРЬЕ.

Г. АКТЮБИНСК. Киршерсть (кооп.). Скупка сырья и товарообмен. Оренбургская ул., 6.

ПО ГУБЕРНИИ. Абдулвалиев, А. Скупка шерсти, джабаги и сырья. Г. Темир, того же у., Саратовская ул., 29.

Ахмеджанов, Н. Скупка сырья, шерсти, баранов и др. Г. Темир, того же у. Базарная пл.

Киргосторг. Закупка местного сырья и пушнины (волк, лиса, суслик и др.). Г. Челкар, того же у., ул. 25 Октября, 34.

Назыров, З. Л. Скупка сырья, шерсти и джабага. Г. Темир, Ленинская ул., 17.

Упсырзаг (Управление сырьевых заготовок), акц. о-во. Скупка сырья, шерсти, пушнины и джабага. Г. Темир, того же у., Уральская ул., 34.

Упсырзаг. Закупка местного сырья и пушнины (волк, лиса и др.). Г. Челкар, того же у., ул. 25 Октября, 31.

МАНУФАКТУРА И ГАЛАНТЕРЕЯ.

Г. АКТЮБИНСК. Кирторг, акц. о-во. Оптово-розничная. Мануфактура. Горбазар.

Транспортно-Потреб. О-во (кооп.). Мануфактура и бакалея. Александровская ул.

Транспортно-Потреб. О-во. Мануфактура и бакалея. Горбазар.

ПО ГУБЕРНИИ. Актюбинский Губсоюз Потреб. О-в (кооп.). Мануфактура и галантерея. Г. Челкар, того же у., Базарная пл.

Степной Губсоюз (кооп.). Мануфактура и галантерея. Г. Темир, того же у., Ленинская ул., 25.

РАЗНЫЕ.

Г. АКТЮБИНСК. Госсельсклад. С.-х. орудия. Михайловская ул.

«Первый Советский театр Губоно». Кинотеатр. Ленинская ул., 19.

ПО ГУБЕРНИИ. «Транспорт», акц. о-во. Перевозка грузов. С. Джурум, Темирского у.

СМЕШАННЫЕ.

Г. АКТЮБИНСК. Губсельхозсоюз (кооп.). С.-х. машины и продукты сельского хозяйства.

Губсоюз Потреб. О-в (кооп.). Готовое платье, мануфактура и галантерея. Горбазар.

Губстепьсоюз (кооп.). Заготовка сырья и хлебных злаков. Михайловская ул., 2.

ПО ГУБЕРНИИ. Ак-Булакское Потреб. О-во (кооп.). Мануфактура и предметы широкого потребления. С. Ак-Булак, Актюбинского у., Южный просп., 48.

Ак-Булакское Кредитное С.-Х. Т-во. Мануфактура, предметы широкого потребления и с.-х. инвентарь. С. Ак-Булак, Актюбинского у., Южный просп., Базарная пл.

Актюбинское Губ. Инвалидное Кооп. О-во. Мануфактура, кожа и бакалея. С. Ак-Булак, Актюбинского у., Южный просп., 53,

Джурунское С.-Х. Кредитное Т-во (кооп.). Сырье, шерсть и хлебопродукты. С. Джурун, Темирского у.

«Скотовод», с.-х. кредитное т-во (кооп.). Мануфактура и предметы с.-х. обихода. Г. Челкар, того же у., ул. IV Конгресса, 14.

ТПО, Ташк. ж. д. (кооп.). Мануфактура, галантерея, платье, обувь, бакалея. Г. Челкар, того же у., ул. 25 Октября, 18.

Семипалатинская губ.

МОЛОЧНЫЕ ПРОДУКТЫ, ЯЙЦА И ХЛЕБ.

Г. СЕМИПАЛАТИНСК. Госторг. Масло. Ленинская ул., 26.

«Маслоэкспорт» (гос.). Заготовка масла. Ул. Ленина, 26.

Союз Маслодельных Артелей (кооп.). Заготовка и сбыт масла. Коньеванская ул., 66.

Хлебопродукт. Скупка масла и хлеба. Ленинская ул., 37.

Хлебопродукт. Покупка и сбыт масла. Мало-Владимирская ул., 39.

ПО ГУБЕРНИИ. Маслосоюз. Заготовка и обмен масла. Г. Устькаменногорск, уг. Потарной и Большеводской ул.

Маслоэкспорт. Масло. Г. Устькаменногорск, Потарная ул., 30.

СТОЛОВЫЕ, ПИВНЫЕ И БИЛЛИАРДНЫЕ.

Г. СЕМИПАЛАТИНСК. Алтайский Пищетрест. Пиво. Конываиская ул., 45.

Коснер, В. И. Пиво. Ул. Достоевского, 46.

Семипалатинская Губ. Дет. Комиссия. Пиво. Ленинская ул., 10.

ПО ГУБЕРНИИ. Алтайский Пищетрест. Пиво. Г. Устькаменногорск.

Банновское Потреб. О-во (кооп.). Пиво. С. Федоровск.

Князькин. Буфет с продажей вина. Г. Устькаменногорск.

Коснер, В. И. Пиво. Г. Алашь, Береговая ул., 13.

Кочергина, А. И. Пиво. Г. Устькаменногорск, Горсад.

Об'единение Безработных. Столовая с продажей пива. Г. Устькаменногорск, Базарная пл.

ЖИВОТНОЕ СЫРЬЕ.

Г. СЕМИПАЛАТИНСК. Киргосторг. Пушнина. Степная ул., 61.

Кожсиндикат. Заготовка и сбыт кожсырья. Леонтьевская ул., 47.

«Рассо», Русско - Английское Сырьевое О-во (частн.). Скупка и сбыт кожсырья. Гаспринская ул., 18.

«Шерсть», акц. о-во. Заготовка шерсти. Степная, 47.

ПО ГУБЕРНИИ. Управление Сырьевыми заготовками (гос.). Аг-ство. Заготовка и обмен сырья, кожи, шерсти. Г. Карнарилы.

Киргосторг. Шерсть и кожа. Г. Устькаменногорск.

Кожсиндикат. Покупка сырья кожи и шерсти.

Семкиргосторг. Заготовка и обмен сырья, кож, шерсти и проч. товаров. С. Кокпенты.

Упсырзаг (гос.). Закупка кож, шерсти и проч. Г. Устькаменногорск, Базарная пл.

Упсырзаг (гос.). Покупка и обмен кож, шерсти и проч. С. Кокпенты.

Цато, акц. о-во. Скупка и обмен пушнины. Г. Устьканногорск, Баазрная пл.

Цато. Скупка и продажа сырья. С. Иртышское, Павлоградского у.

«Шерсть», акц. о-во. Закупка шерсти. С. Алашь.

НЕФТЕПРОДУКТЫ.

ПО ГУБЕРНИИ. Нефтесиндикат. Нефтепродукты. Тарбогатайской вол., Карнарашского у.

Нефтесиндикат. Нефтепродукты. Г. Устькаменногорск.

МАНУФАКТУРА И ГАЛАНТЕРЕЯ.

Г. СЕМИПАЛАТИНСК. Губернский Комитет Помощи Инквалидам. Мануфактура и галантерея. Степная ул., 40.

Губернское Военно - Потребительское О-во (кооп.). Мануфактура и галантерея. Ленинская ул., 39.

«Камвольсбыт», акц. о-во. Отделение. Ул. Ленина, 52.

Осинин и Фатьянов. Галантерея. Базарная пл.

Текстильсиндикат (гос.). Мануфактура Областная ул.

Уездный Комитет Сельского Хозяйства. Мануфактура. Степная ул., 37.

Церабкооп. Мануфактура и галантерея. Областная ул., Дворец Труда.

ПО ГУБЕРНИИ. Киргосторг. Мануфактура. Г. Карнаш.

Семипалатинский Потреб. Союз (кооп.). Мануфактура. Г. Каркаралы.

МАШИНЫ, ДВИГАТЕЛИ И С.-Х. ОРУДИЯ.

ПО ГУБЕРНИИ. Госсельсклад. С.-х. орудия. Г. Устькаменногорск.

Райсельхозсоюз. С.-х. орудия. Г. Алаш.

РАЗНЫЕ.

Г. СЕМИПАЛАТИНСК. «Ауфбау», акц. о-во. Заготовка сырья.

«Жиркость» (гос.). Парфюмерия и хоз.-техн. товары. Песчаная, 22.

«Муравей». Коллектив Безработных. Крепкие напитки и разные товары. Ленинская ул., 15.

Растмаслосиндикат (гос.). Заготовка растительн. семян. Потанинская, 112.

Сахаротрест. Сахар. Ленинская ул., 36.

Сибкрайиздат. Книжные и канцелярские принадлежности. Ленинская ул., 39.

ПО ГУБЕРНИИ. Народная Аптека. Г. Устькаменногорск.

«Совторгфлот». Транспортирование грузов. Г. Устькаменногорск, ул. Урицкая, 63.

СМЕШАННЫЕ.

Г. СЕМИПАЛАТИНСК. Губ. Союз Потреб. О-в (кооп.). Разные товары. Ленинская ул., 36.

Сибторг. Разные товары. Колыванская ул., 49.

ПО ГУБЕРНИИ. Карпашинское Потреб. О-во (кооп.). Г. Карпашинск.

«Народное Дело» (кооп.). Разные товары. С. Кокпенты.

Районный С.-Х. Кооператив. Разные товары. С. Кокпенты, Зайсанского у.

Романовы, А и С. Разные товары. Гор. Устькаменогорск, базар.

Семипалатинский Потреб. Союз (кооп.). Разные товары. Уг. Потарного пер. и Большой ул.

Устькаменногорский Церабкооп. Разные товары. Г. Устькаменногорск, Базарная пл.

«Ушки», потреб. о-во (кооп.). Разные товары. Г. Алаш, Базарная пл.

Сыр-Дарьинская губ.

ХЛЕБ, ЗЕРНО И ФУРАЖ.

Г. ЧИМКЕНТ. Абширов, Р. Мука. Полторацкая ул., 19.

Амеджанов, К. Зернопродукты. Каз.-Карагинская часть, № 6.

Мумин, М. Хлеб.

Подгорный, Д. С. Пшеница.

Расулев, А. Пшеница. Юкаринская часть, Булак-Баши.

ПО ГУБЕРНИИ. Средне-Азиатский Государственный Трест по Торговле и Переработке С.-Х. Продуктов. Зернопродукты. Г. Аулиэ-Ата, Базарная ул., 2.

Туркестанский С.-Х. Трест (гос.). Мука. Г. Кзыл-Орда, С.-Демократская ул.

Хлебопродукт, акц. о-во. Хлебопродукты. Г. Кзыл-Орда, ул. К. Маркса.

МЯСО, ДИЧЬ И РЫБА.

ПО ГУБЕРНИИ. Аральское Рыбопромышленное Т-во, Кисия, Я. В. и Бередницкий, К. Б. Рыба соленая. С. Аральское-Море, Козалинского у., Набережная ул., 1.

Березницкий, П. В. Рыба соленая. Аральское-Море, Казалинского у.

Конев, С. К. Рыба соленая. С. Аральское-Море, Козалинского у., Набережная ул.

Котин, Е. А. Рыба соленая. С. Аральское-Море, Козалинского у., Набережная ул.

Мамонтов, М. П. Рыба соленая. С. Аральское-Море, Козалинского у.

«Полнолуние», т-во (частн.). Рыба соленая. С. Аральское-Море, Козалинского у., Базарная ул., 56.

Ткаченко, П. А., Елисеев, Е. И. и Гостинцев, И. К. Рыба соленая. С. Аральское-Море, Козаланского у., Набережная ул.

БАКАЛЕЯ И ГАЛАНТЕРЕЯ.

Г. ЧИМКЕНТ. Потреб. О-во (кооп.). Бакалея и галантерея. Базарная пл.

Потреб. О-во. Бакалея и галантерея. Советская ул., 8.

ПО ГУБЕРНИИ. Городское Потреб. О-во (кооп.). Бакалея и мануфактура. Г. Туркестан, ул. Бит-базар.

Джугунусов, К. Соль. Ст. Сопак, Таш. ж. д., Козалинского у.

Кироблторг (гос.). Соль. С. Аральское-Море, Казалинского у.

«Рыболов-Охотник», Ликвидком (ликвид. комиссия) (гос.). Бакалея и мануфактура. С. Аральское-Море, Козалинского у., Набережная ул.

Сахаротрест. Сахар. Г. Аулиэ-Ата, Пушкинская ул., д. Сечкина.

Транспортно-Потреб. О-во (кооп.). Бакалея. Г. Ново-Козалинск.

Убнусбай, Т. Бакалея. Г. Аулиэ-Ата, уг. Махаля Мухамеджан.

ГАСТРОНОМИЯ, ВИНА И КОНДИТЕРСКИЕ ИЗДЕЛИЯ.

Г. ЧИМКЕНТ. Редин, Ф. Вино, спирт и пиво. Советская ул., 6.

Редин, Ф. Вино и др. спиртные напитки. Советская ул.

ПО ГУБЕРНИИ. Абгарман, С. М. Вино и пиво. С. Арысь, Чимкентского у.

Аганесов, А. Гастрономия и вино. Гор. Кзыл-Орда, ул. Энгельса.

Атаянц, А. Вино. Г. Кзыл-Орда, ул. Энгельса, 40.

Багдасаров, К. Гастрономия, вино и табачные изделия. Г. Кзыл-Орда, уг. ул. Энгельса и К. Маркса.

Винников, М. И. Вино. Г. Аулиэ-Ата, Пушкинская ул., 25.

Губанов, М. Вино. Г. Аулиэ-Ата, Пушкинская ул., 18.

Казакский Госспирт. Водочные изделия. Г. Кзыл-Орда, Базарная ул.

Казакторгпромтрест. Гастрономия и вино. Г. Аулиэ-Ата, Старый базар.

Казакторг, акц. о-во. Вино. Г. Кзыл-Орда, Базарная ул.

Костандов, М. Б. Вино. При ст. Келес, Таш. ж. д., Ташказакского у.

Михтарьянц, А. Вино. Г. Кзыл-Орда, уг. ул. Першина и Энгельса.

Пигулов, И. Т. Спиртные напитки. Г. Казалинск, ул. К. Маркса.

Рабкооп. Гастрономия, вино и табачные изделия. Г. Кзыл-Орда, ул. Энгельса.

Редин, Ф. И. Вино и пиво. С. Аргов, Чимкентского у.

Севрюков, Н. С. Гастрономия, вино и пиво. С. Кок-Терек, Булатовской вол., Ташказакского у.

Тер-Григорьянц. Вино и пиво. Г. Аулиэ-Ата, Базарная ул., 39.

ТПО Таш. ж. д. (кооп.). Гастрономия, вино и наливки. Г. Аулиэ-Ата, при ст. ж. д.

ТПО (кооп.). Гастрономия и кондитерские изделия. Г. Кзыл-Орда, ул. Войтинуева.

Турквино. Оптовая. Вино и водка. Г. Кзыл-Орда, бывш. пивоваренный з-д Иванова, Красная пл.

Турквино. Гастрономия, вино и табачные изделия. Г. Кзыл-Орда, ул. Ленина, 8.

Шурыгин, Ф. Т. Спиртные напитки. Г. Козалинск, Коммунистическая ул.

СТОЛОВЫЕ, ПИВНЫЕ И БИЛЛИАРДНЫЕ.

Г. ЧИМКЕНТ. Айраистянц, А. Биллиардная. Татарская ул., 8.

«Аракс», артель, Лакондженьянц и К^о. Буфет. Ул. Луначарского.

«Аракс», трудовая артель (частн.). Ресторан с крепкими напитками. Советская ул., 8.

Волков, В. Буфет и пиво. При ст. Чимкент.

«Паровоз», артель инвалидов (кооп.). Буфет с крепкими напитками. Ст. Арысь, Ташк. ж. д., Чимкентского у., 1 класс.

«Пристань», Башмаков. Столовая с крепкими напитками. Базарная ул., 2.

Редин, Ф. И. Буфет с крепкими напитками. Советская ул., 12.

Сеннов, П. П. Склад Пива. Советская ул., 8.

«Фантазия», Шутов, М. Столовая и пиво. Пушкинская ул., 1.

ПО ГУБЕРНИИ. Анжитов, А. Ресторан. С. Ар.-Море, Козалинского у., Набережная ул., 104.

Базарбаев, К. Столовая с крепкими напитками. Г. Кзыл-Орда, ул. Энгельса.

Боткин, Г. Столовая. Г. Аулиэ-Ата, Базарная ул., 27.

Бочарова, В. Буфет с крепкими напитками.

Волков, В. С. Буфет с крепкими напитками. Г. Аулиэ-Ата, при ст. ж.- д.

Вольтер, Г. Э. и Комов, Ф. И. Столовая. Г. Аулиэ-Ата, Коммунистическая улица, д. Кирилловой.

Гапонов, И. Столовая с крепкими напитками. Г. Кзыл-Орда, ул. Энгельса.

Кадыров, К. Столовая с крепкими напитками. Г. Кзыл-Орда, ул. Энгельса, 29.

Казакское Инвалидное Об'единение (кооп.). Пиво. Г. Кзыл-Орда, ул. Энгельса.

Казалинское Потреб. О-во (кооп.). Столовая. Г. Казалинск, ул. Коммунистов.

Кафьянц, А. К. Столовая с крепкими напитками. Г. Кзыл-Орда, ул. Энгельса.

«Кооператор», артель военных инвалидов (кооп.). Биллиардная. Г. Аулиэ-Ата, Пушкинская ул., 16.

«Красный Богатырь», артель инвалидов (кооп.). Пиво. Г. Кзыл-Орда, ул. Шумилова.

«Крым», трудовая артель. Буфет с крепкими напитками. Ст. Ар-Море, Казалинского у., Ташк. ж. д.

Меньшов. Ресторан с крепкими напитками. Г. Кзыл-Орда, Головачевская ул.

«Паровая», артель инвалидов (кооп.). Буфет с крепкими напитками. Ст. Чинли, Кзыл-Ордынского у.

Саркисьянц, А. Столовая с крепкими напитками. Г. Аулиэ-Ата, при ст. ж. д.

Сванидзо, П. Р. Столовая с крепкими напитками. Г. Кзыл-Орда, ул. Ленина, 4.

Свистунов. Столовая с крепкими напитками.

Сечкин, И. Буфет с крепкими напитками. Г. Аулиэ-Ата, Пушкинская ул., соб. дом.

Суханкин, И. Т. Буфет с крепкими напитками. Ст. Кзыл-Орда, 1 класс.

Транспортно-Потреб. О-во (кооп.). Буфет с крепкими напитками. Г. Кзыл-Орда, железно-дорожный театр.

Транспортно-Потреб. О-во (кооп.). Столовая № 5. Пос. Ново-Казалинск, Казалинского у.

Фарфаломеев, Г. Столовая с крепкими напитками. Г. Аулиэ-Ата, Старый базар, № 383.

Шакиров, А. Столовая с крепкими напитками. Г. Аулиэ-Ата, при ст. ж. д.

«Эрмитаж», Адамов, О. Буфет с крепкими напитками. Г. Аулиэ-Ата, Пушкинская ул., 38.

ЖИВОТНОЕ И РАСТИТЕЛЬНОЕ СЫРЬЕ.

Г. ЧИМКЕНТ. Главхлопком. Скупка хлопка.

ПО ГУБЕРНИИ. Антов, А. Шерсть, сырье и скот. С. Ар.-Море, Козалинского у., базар.

Гайнуждин, Г. Кожи и шерсть. С. Ар-Море, Козалинского у., просп. Свободы, 9.

Казакторг (гос.). Кожсырье, пушнина и шерсть. Г. Кзыл-Орда, ул. Бебеля.

Киршерсть (гос.). Шерсть.

Сейфульмулюков, Д. Сырье и шерсть. С. Ар-Море, Казалинского у., базар.

Управление сырьевых загстовок при ЦСНХ. Кожа, шерсть и дом. животные. С. Ар.-Море, Козалинского у.

Хлопковый завод № 1. Хлопок. С. Ишан, базар, Булатовской вол., Ташказакского у.

НЕФТЕПРОДУКТЫ.

Г. ЧИМКЕНТ. Кироблторг. Склад. Нефть. При ст. ж. д.

Нефтесиндикат. Склад. Нефть, керосин, масло, колесная мазь и бензин. Г. Аулиэ-Ата, при ж.-д. станции.

Нефтесиндикат. Керосин. Г. Казалинск, Базарная площ.

Нефтесиндикат. Керосин и нефть. Гор. Кзыл-Орда, Ходженская ул.

Нефтесиндикат. Склад. Керосин и подсобные ламповые товары. Г. Туркестан, Большая ул., 6.

МАНУФАКТУРА.

ПО ГУБЕРНИИ. «Борлик», районный кредитный сельский союз (кооп.). Оптовая. Мануфактура. Г. Кзыл-Орда, Базарная ул.

Городское Потреб. О-во (кооп.). Мануфактура и бакалея. Г. Туркестан, улица Бит, базар.

«Еигбек», Казалинский районный союз с.-х. кредитного т-ва (кооп.). Мануфактура. Г. Казалинск, ул. К. Маркса.

Железно-Дорожный Кооператив. Мануфактура. Пос. Ново-Казалинск.

Казалинское Потреб. О-во (кооп.). Мануфактура. Г. Казалинск.

Киргосторг. Загот. пункт. Мануфактура. Г. Казалинск.

Кироблторг. Мануфактура. Г. Казалинск.

Кироблторг. Оптово-розничная. Мануфактура. Г. Кзыл-Орда, Базарная ул.

Михайловский, Горох, Долгов и Стрекиев. Мануфактура. Пос. Ново-Казалинск, Казалинского у.

Рабкооп. Мануфактура и галантерея. Гор. Кзыл-Орда, ул. Энгельса.

«Рыболов-Охотник», Ликвидком (гос.). Мануфактура и бакалея. С. Ар-Море, Казалинского у., Набережная ул.

Семенов, А. и Абдусабиров, А. Мануфактура. Пос. Ново-Казалинск, Казалинского у.

Транспортно-Потреб. О-во (кооп.). Отд. № 6. Мануфактура. Ст. Джусаяк, Казалинского у.

Упсырзаг, Управление сырьевых заготовок. Мануфактура. Г. Казалинск.

Центросоюз (кооп.). Мануфактура, галантерея и бакалея. Г. Аулиэ-Ата, Пушкинская ул., 39.

Шамуратбаев, А. Мануфактура и скот. С. Мерке, Аулиэ-Атинского у.

МАШИНЫ, ДВИГАТЕЛИ И С.-Х. ОРУДИЯ.

ПО ГУБЕРНИИ. Казакские Гос. С.-Х. Склады. Машины, орудия и материалы сельского хозяйства. Г. Аулиэ-Ата, Пушкинская ул., 9

Сельско-Хозяйственный Склад. Сельские земледельческие орудия. Г. Кзыл-Орда, уг. ул. К. Маркса и Энгельса.

ТРАНСПОРТ И УПАКОВКА.

ПО ГУБЕРНИИ. Московская Экспедиционная К-ра (кооп.). Транспортирование грузов. Г. Аулиэ-Ата, Пушкинская ул., 10.

Московская Экспедиционная Контора. Транспортирование грузов. Г. Казалинск, ул. Коммунистов.

Совторгфлот. Транспортирование грузов. Г. Аулиэ-Ата, Пушкинская ул., 23.

Совторгфлот. Транспортные, экспедиционные и складочные операции. Г. Казалинск.

«Транспорт», акц. о-во. Транспортирование грузов. С. Ар-Море, Казалинского у., Набережная ул.

Транспортно-Экспедиционная К-ра, Центросоюз. Транспортирование грузов. Село Ар-Море, Казалинского у., Набережная ул., д. Ткаченко.

«Транспорт», акц. о-во. Транспортирование грузов. Г. Аулиэ-Ата, ул. бывш. Тюряева.

«Транспорт». Хранение рыбных товаров. С. Ар-Море, Казалинского у., Набережная улица.

«Транспорт». Транспортирование грузов. Г. Казалинск.

РАЗНЫЕ.

Г. ЧИМКЕНТ. «Аракс», Лакопжиньянц и К-о. Номера и столовая. Советская ул., 8.

Первомайское Кооп. Т-во, по животноводству. Скупка баранов. Первомайская ул.

ПО ГУБЕРНИИ. Аитов, А. Скот, шерсть и сырье. С. Ар-Море, Казалинского у., базар.

Акопов, А. З. Саксауловые дрова. С. Солотюбе-Сартугай, Кзыл-Ордынского у.

Аулиэатинская Государственная Аптека. Медикаменты. Г. Аулиэ-Ата, Пушкинская ул., 19.

Гайкуждин, Г. Скупка домашних животных, кожи и шерсти. С. Ар-Море, Казалинского у., просп. Свободы, 9.

Гильманов, А. Скупка и перепродажа баранов. С. Ар-Море, Казалинского у.

Нефтесиндикат. Склад. Масло, колесная мазь, бензин, нефть и керосин. Г. Аулиэ-Ата, при ж.-д. станции.

Нефтесиндикат. Склад. Ламповые товары и керосин. Г. Туркестан, Большая ул., 6.

Нуралиев, Н. Скот. Г. Аулиэ-Ата, Новый базар, Конная пл.

«Орлес», Южно-Уральский Лесной Трест. Склад. Строевые лесоматериалы в распиленом и не распиленом виде. С. Ар-Море, Казалинского у., базар.

Семенов, А. И. Скупка и продажа скота. Г. Казалинск, Скотский базар.

Турсун, М. К. Скупка и продажа баранов. С. Ар-Море, Казалинского у., базар.

Упрсырзаг, Управл. сырьевых заготовок (гос.). Домашние животные, кожа и шерсть. С. Ар-Море, Казалинского у.

Чечин, Л. С. Скупка и перепродажа баранов. С. Ар-Море, Казалинского у., базар.

Шамуратбаев, А. Скот. С. Мерке, Аулиэ-Атинского у.

СМЕШАННЫЕ.

Г. ЧИМКЕНТ. «Талап» (кооп.). С.-х. т-во. С.-х. товары. Ул. Кресера, 8.

ПО ГУБЕРНИИ. Казакторг, маг. № 16-17. Мануфактура, галантерея, бакалея, железоскобяные товары и табачные изделия.

Казакторгпромтрест. Оптово-розничная. Разные товары. Г. Аулиэ-Ата, Старый базар.

ТПО (кооп.), Таш. ж. д. Предметы широкого потребления. С. Ар-Море, Казалинского у., Республиканская ул.

ТПО (кооп.). Бакалея, галантерея и мануфактура.

Уральская губ.

ХЛЕБ, ЗЕРНО И ФУРАЖ.

Г. УРАЛЬСК. «Хлебопродукт», акц. о-во. Оптовая. Мука, крупа. Вокзальная площ.

«Хлебопродукт». Мука, пшено и фураж. Уг. Красноармейской пл. и Благодарновской ул.

ПО ГУБЕРНИИ. Жуковский, Ф. И. Прессованное сено. Ст. Синеглавый, Мар, Уральского у.

БАКАЛЕЯ И КОНДИТЕРСКИЕ ИЗДЕЛИЯ.

Г. УРАЛЬСК. Губ. об'единение Инвалидов. Бакалея и мануфактура. Уг. Хвалынской и Красноармейской ул.

«Сахаротрест». Сахар. Благодарновская улица, 12.

Церабкооп. Бакалея и мануфактура. Красноармейская ул., д. бывш. Коротина.

«Чаеуправление». Базисный склад. Чай, кофе, сахар и пр. товары. Советская ул., 1.

ПО ГУБЕРНИИ. Госрыбтрест. Базсклад. Бакалея и мануфактура. Г. Гурьев.

Каратюбинское Потреб. О-во (кооп.), маг. № 1. Бакалея и мануфактура. С. Каратюби, Джанбейского у.

ГАСТРОНОМИЯ И ВИНА.

Г. УРАЛЬСК, Мясохладобойня (гос.). Гастрономия и вино. Советская ул., 17.

ПО ГУБЕРНИИ. Госспирт. Водочные изделия. Джембейт, Кратаевская ул., 9.

СТОЛОВЫЕ, ПИВНЫЕ И БИЛЛИАРДНЫЕ.

Г. УРАЛЬСК. Дом Крестьянина. Столовая и пиво. Советская ул., 28.

«Пивное зало», Изюмнинов, В. М. Пивная. Красноармейская пл., 95.

«Россия», т-во (частн.). Чайная и столовая. Красноармейская пл., д. бывш. Сафронова.

«Россия», т-во (частн.). Биллиардная. Красноармейская пл., д. бывш. Сафронова.

«Труд», коллектив безработных. Столова-чайная. Оренбургская ул., 6.

«Трудколлектив Нарпит», при Губотделе Труда. Буфет. Пушкинский сад.

«Трудколлектив Нарпит», при Губотделе Труда. Буфет. Чапаевская ул.

Черд. Потреб. О-во (кооп.). Столовая. Коммунистическая ул.

ПО ГУБЕРНИИ. «Единение», Илекская инвалидная кооперативная артель. Столовая с продажей вина и пива. Г. Илек, Тобольская ул.

«Ильич», чайная-столовая с продажей спиртных напитков. Пос. Бурлики.

ЖИВОТНОЕ СЫРЬЕ.

Г. УРАЛЬСК. «Кишпромторг», акц. о-во. Заготовка кишек. Хвалынская ул., 28.

Русско-Английское Сырьевое О-во, РАСО. Сырье, пушнина. Почиталинская ул., 59.

«Упсырзаг» (гос.). Кожсырье и шерсть. Спартаковская ул., 3.

«Уралгубсельсоюз» (кооп.). Кожсырье, шерсть и др. товары. Комиссаровская улица, 32.

«Шерсть», Всероссийское акц. о-во. Шерсть. Некрасовская пл., 20.

МАНУФАКТУРА.

Г. УРАЛЬСК. Камвольный Трест. Сукно и шерсть. Советская ул., 19.

«Упсырзаг» (гос.). Мануфактура и кожевенные товары. Спартаковская ул., 3.

Церабкооп. Мануфактура и бакалея. Красноармейская ул., д. бывш. Сорокина.

ПО ГУБЕРНИИ. Госрыбтрест. Мануфактура и бакалея. Г. Гурьев.

Илекское Уездное Инвалидное Об'единение (кооп.). Мануфактура. Г. Илек, Тобольская ул.

Калмыковское Потреб. О-во (кооп.). Мануфактура. С. Калмыковское, Уральского у.

Каратюбинское ЕПО (кооп.). Мануфактура и бакалея. С. Каратюба, Джанбайская улица.

Каратюбинское Потреб. О-во (кооп.). Полуоптовая. С. Каратюба, Джанбейковск. у.

«Муравей», инвалидно-кооперативная артель. Мануфактура и бакалея. Г. Илек, Тобольская ул.

Первое Илекское Потреб. О-во (кооп.). Мануфактура и бакалея. Г. Илек, Тобольская ул.

ОБУВЬ, ФУРНИТУРА И КОЖЕВЕННЫЕ ИЗДЕЛИЯ.

Г. УРАЛЬСК. Об'еинение Уральских Госкожзаводов Губместхоза. Кожтовары и обувь. Красноармейская пл., бывш. к. Каревой.

Церабкооп. Обувь и кожевенные товары. Красноармейская пл., 41.

ПИСЧЕБУМАЖНАЯ И КНИЖНАЯ ТОРГОВЛЯ.

Г. УРАЛЬСК. «Губ'издат». Литература, канцелярские, писчебумажные и галантерейные товары. Советская ул., 4.

«Красная Звезда», ВИРР, Военное изд-во Реввоенсовета Республики. Книги и литература. Советская ул., 3.

ЗРЕЛИЩА.

Г. УРАЛЬСК. «Ильич», кино-клуб. Советская ул., 9.

«Иллюзион», кино-театр. Губоно. Советская ул.

«Современный», кино-театр. Губоно. Советская ул., 31.

ТРАНСПОРТ И УПАКОВКА.

Г. УРАЛЬСК. Волжское Госпароходство. Транспорт, упаковка и хранение грузов. Благодарновская ул., 2.

«Транспорт», акц. о-во (гос.). Транспорт, упаковка и хранение грузов. Красноармейская пл., 51.

РАЗНЫЕ.

Г. УРАЛЬСК. «Взаимопомощь», артель инвалидов. Лото. Уг. Советской и Коммунистической ул., 30.

«Губмедторг». Аптека. Советская ул., 43.

Кириенко, Г. К. Дрова. Самарская ул., 19.

Киргизская Краевая К-ра Госсельсклада. Сельско-хозяйственные машины и запасные части. Красноармейская пл.

«Комбинат», артель инвалидов. Гостиница. Илекская ул., 2.

Нефтесиндикат. Нефтепродукты. Вокзальная площ.

С.-Х. Т-во (частн.). Солодовый корень. Красноармейская пл., 51.

«Уралгуботместхоз» (гос.). Строительные материалы. Вокзальная пл.

Упсырзаг. Управление сырьевых заготовок. (гос.). Оптово-розничная. Кожевенные и мануфактурные товары. Пардаковская улица, 3.

СМЕШАННЫЕ.

Г. УРАЛЬСК. «Аламерико», Об'единенная Американская компания. Импортные товары. Советская ул., 36.

«Губсельпромкредитсоюз». Мануфактура, бакалея, галантерея и пр. товары. Красноармейская пл., 1, маг. № 1.

«Губсельпромкредитсоюз». Мануфактура, бакалея и галантерея. Красноармейская площ., маг. № 2.

«Киргосторг». К-ра. Оптово-розничная. Мануфактура, пушнина и сырье. Красноармейская пл., 21.

Уралгубсоюз, Потреб. о-во (кооп.). Оптово-розничная. Мануфактура, бакалея и пр. товары. Красноармейская площадь, д. бывш. Туловых.

Уралгубсоюз, Потреб. о-во. Контора. Скот, сырье, рыба и хлеб. Советская ул., 2.

Церабкооп. Мануфактура, бакалея и галантерея. Красноармейская пл., 41.

ПО ГУБЕРНИИ. Джанбейтинское Потреб. О-во (кооп.). Мануфактура, галантерея, чай и сахар. Г. Джанбейка, Базарная пл.

«Клич». Чиликская производственно-кооперативная артель инвалидов. Полуоптовая. Разные товары. Пос. Чилик, Базарная площадь.

«Степ», т-во (частн.). Полуоптовая. Мануфактура, бакалея, чай и табачные изделия. С. Каратюба, Джанбейтовского у.

«Уралгубсельпромкредитсоюз (кооп.). Мануфактура, бакалея и железо-скобяные товары. Г. Джанбейка, Базарная пл.

Чиликское Потреб. О-во (кооп.). Полуоптовая. Разные товары. Пос. Чилик.

КАРЕЛЬСКАЯ АССР.

ХЛЕБ, ЗЕРНО И ФУРАЖ.

Г. ПЕТРОЗАВОДСК. «Заозерье» (частн.). Мука. Гостиный Двор, 32.

Об'единение инвалидов Карреспублики (кооп.). Хлеб и бакалейные товары. Вытегорская ул., д. Серого.

Онежское Торгово-Промышленное Т-во (частн.). Хлебные и кожевенные товары. Гостиный Двор, 27.

Петрозаводский Церабкооп. Мучные и бакалейные товары. Гостиный Двор, 26.

«Хлебопродукт», акц. о-во. Хлебные товары. Гостиный Двор.

«Хлебопродукт». Хлебные товары. Летний рынок.

ПО РЕСПУБЛИКЕ. Хлебопродукт, Кемское отд-ие. Хлебные товары. Г. Кемь, Камелевский просп.

Хлебопродукт. Оптовая. Хлеб и фураж, Ст. Медвежья-Гора, Мурм. ж. д.

Хлебопродукт, акц. о-во. Мука ржаная и пшеничная, всевозможные крупы и овес. С. Паданы, д. Горка.

Хлебопродукт. Оптовая. Хлеб и фураж. Г. Повенец, Набережная ул.

МЯСО, ДИЧЬ И РЫБА.

Г. ПЕТРОЗАВОДСК. «Севгосрыбтрест». Рыба. Сенная пл.

ПО РЕСПУБЛИКЕ. «Желрыба» (гос.). К-ра. Г. Сорока, остров Старгина, Кемского у.

Севгосрыбтрест. К-ра. Г. Сорока, остров Старгина, Кемского у., д. Бурлаковой, 270.

БАКАЛЕЯ.

Г. ПЕТРОЗАВОДСК. «Желрыба». Мурм. ж. д. (частн.). Бакалея. Гостиный Двор, 2-3.

«Заозерь», Т-во, Нелизанский и Беркович. Бакалея и хлебная торговля. Гостиный Двор, 32.

Карелторг. Сахар. Гостиный Двор, 45.

Каронегсоюз (кооп.). Бакалейные и колониальные товары. Гостиный Двор, 6.

Каронегсоюз (кооп.). Бакалейные и колониальные товары. Гостиный Двор, 45.

Об'единение инвалидов Карреспублики (кооп.). Бакалея и хлебные товары. Вытегорская ул., д. Серого.

Об'единение инвалидов Карреспублики (кооп.). Колониальные и бакалейные товары. Повенецкая ул.

Петрозаводский Церабкооп. Бакалейные и мучные товары. Гостиный Двор, 26.

ТПО, Мурманск. ж. д. (кооп.). Бакалея. Ст. Петрозаводск, Мурм. ж. д.

ПО РЕСПУБЛИКЕ. «Хлебопродукт», акц. о-во. Оптовая. Хлеб, крупа, соль и т. п. Г. Пудож, пл. Троцкого.

ГАСТРОНОМИЯ И ВИНА.

Г. ПЕТРОЗАВОДСК. Госвинсиндикат. Вино и водочные изделия. Гостиный Двор.

Госвинсиндикат. Вино. Ул. Зиновьева.

Карелторг. Вино. Гостиный Двор, 49.

Спиртосклад. Водка и водочные изделия. Онежская наб., 23.

СТОЛОВЫЕ, ПИВНЫЕ И БИЛЛИАРДНЫЕ.

Г. ПЕТРОЗАВОДСК. Карсовнархоз. Ресторан. Просп. К. Маркса, 8.

Карсовнархоз. Пивной завод. Пиво. Онежская наб.

Карсовнархоз. Биллиард. Полевая ул., д. Коростова.

Карсовнархоз. Ресторан. В Летнем саду.

Карсовнархоз. Пиво. Садовая ул., д. Камчева.

Карсовнархоз. Пиво. Просп. Урицкого, д. Серого.

Ленинградский Государственный Трест Пищевой Промышленности. Пиво. Шоссе 1 Мая, д. Титова.

ЛСПО (кооп.). Пиво. Б.-Подгорная ул., д. Крупского.

Ленинградский Государственный Трест Пищевой Промышленности. Оптовая. Пиво. Просп. К. Маркса, д. быв. Тихонова.

Ленинградский Государственный Трест Пищевой Промышленности. Пиво. Просп. Ленина, д. Тароева.

Петрозаводский Церабкооп. Буфет. Просп. К. Маркса.

ТПО, Мурманск. ж. д. (кооп.). Столовая. Просп. Ленина, 52.

ТПО, Мурманск. ж. д. (кооп.). Буфет. Ст. Петрозаводск, Мурм. ж. д.

ПО РЕСПУБЛИКЕ. «Беломор», потреб. о-во (кооп.). Пиво. Г. Кемь, просп. Ленина.

«Карелия», пивоваренный завод. Пиво. Г. Кемь, просп. Ленина.

Карельское Паевое Торгово-Промышлен. Т-во. Столовая. Кушанья и напитки. Г. Кемь, просп. Ленина.

«Красная Карелия» (кооп.). Пивоваренный з-д. Пиво. Г. Кемь, ул. Пикет, 90.

Паданский Кооператив. Столовая-чайная (кооп.). Горячие обеды, закуски, чай и т. п. С. Паданы, ул. Горка.

Пивоваренный завод «Карелия». Столовая. Г. Повенец, ул. Калинина.

Пудожское Об'единение Инвалидов (кооп.). Ресторан. Кушанья и напитки. Пудож, ул. Зиновьева, 1.

Пудожское Об'единение Инвалидов (кооп.). Биллиард. Г. Пудож, ул. Зиновьева, 1.

Сорокское Потреб. О-во (кооп.). Пиво Г. Сорока, Кемского у.

Сорокское Потреб. О-во (кооп.). Столовая. Г. Сорока, Кемского у., поселок лесозавода, № 37/38.

ТПО, Мурм. ж. д. (кооп.). Столовая. Кушанья и напитки. С. Кандалакша, Кемского у.

ТПО, Мурм. ж. д. Обеды, горячие закуски и пиво. Ст. Масельская, Паданского у., Мурмжел. дор.

ТПО, Мурм. ж. д. Обеды, закуски, вино и пиво. Ст. Медвежья-Гора, Мурм. ж. д.

ЛЕСНЫЕ МАТЕРИАЛЫ И НЕФТЕПРОДУКТЫ.

Г. ПЕТРОЗАВОДСК. «Кареллес». К-ра. Ул. Троцкого, 3.

Карелстрой. К-ра. Пл. 25 Октября.

Лесозаготовительный Отдел Управления Лесами Наркомзема. К-ра. Пл. 25 Октября.

МАНУФАКТУРА, ГАЛАНТЕРЕЯ И ОБУВЬ.

Г. ПЕТРОЗАВОДСК. Леймановы Бр. Мануфактура и галантерея. Гостиный Двор, 12.

Петрозаводское 1-е Торгов. Т-во (частн.). Мануфактура и галантерея. Гостиный Двор, 16.

Петрозаводский Церабкооп. Мануфактура и обувь. Гостиный Двор, 24.

РАЗНЫЕ.

Г. ПЕТРОЗАВОДСК. «Вопросы Труда», изд. НКТ. Канцелярские принадлежности. Гостиный Двор, 29.

«Поикр», об'единение инвалидов Кирреспублики (кооп.). Табачные изделия (папиросы). Гостиный Двор, 22/23.

Петрозаводская Городская Станция и Коммерческое Аг-ство. К-ра. Ул. Троцкого, д. бывш. Малининой.

СМЕШАННЫЕ.

Г. ПЕТРОЗАВОДСК. Каргосторг. К-ра. Просп. Ленина, д. бывш. Хейконена.

Карелторг. Продовольственные и колониальные товары. Гостиный Двор, 7.

Карелторг. Мануфактура и обувь. Гостиный Двор, 10.

Карелторг. Предметы первой необходимости. Гостиный Двор, 40.

Карелторг. К-ра. Сенная пл., д. Наркомздрава.

Карельское О-во Взаимного Кредита (частн.). К-ра. Ул. Троцкого, д. Куттоева.

Каронегсоюз (кооп.). К-ра. Садовая ул., 9.

Об'единение Инвалидов Карреспублики (кооп.). Хлебные товары, вино и бакалея. Гостиный Двор, 22/23.

Об'единение Инвалидов Карреспублики. Хлебные товары, вино и бакалея. Летний рынок, 6.

Петрозаводский Церабкооп. К-ра. Садовая ул., 9.

«Работник», т-во (частн.). Галантерея, москательно-скобяные товары, игрушки и др. Гостиный Двор, 4.

Северное Торговое Промышленное Т-во (частн.). Мука, бакалея и вино. Гостиный Двор, 20.

ТПО Мурм. ж. д. (кооп.). Продукты первой необходимости. Гостиный Двор, 1.

Хлебопродукт, акц. о-во. К-ра. Сенная пл.

ПО РЕСПУБЛИКЕ. «Беломор», потреб. о-во (кооп.). Оптово-розничная. Продукты питания, мануфактура, готовое платье и др. Г. Кемь, просп. Ленина.

«Желрыба». Продукты первой необходимости и предметы роскоши. С. Кандалакша, Кемского у.

«Карелторг», акц. о-во. Оптово-розничная. Бакалея, мануфактура, вино, пиво и др. Ст. Медвежья Гора, Повенецкого у., Мурм. ж. д.

«Карелторг». Полуоптово-розничная. Предметы питания, бакалея, мануфактура и др. Г. Повенец, ул. Ленина.

«Карелторг». Оптовая. Мануфактура, галантерея, скобяной товар и др. Г. Пудож, ул. К. Маркса, 6.

«Карелторг». К-ра. Г. Сорока, Кемского у.

«Карелторг». Оптово-розничная. Мануфактура и продукты питания. Г. Сорока, Кемского у.

Каронегсоюз (кооп.). Оптовая. Мануфактура, галантерея и хлебные товары. Г. Пудож, ул. К. Маркса, 1.

«Карторг». Полуоптово-розничная. Хлебопродукты, бакалея, мануфактура и др. Г. Кемь, просп. Ленина.

Карельско-Онежский Союз Потреб. О-в (кооп.). Оптовая. Галантерея, бакалея и хлебо-фураж. Ст. Медвежья Гора, Повенецкого у., Мурм. ж. д.

Кемско-Ухтинский Союз Кооперативов. Оптово-розничная. Предметы первой необходимости для снабжения с.-х. кооперативов. Г. Сорока, Кемского у., остров Старгина.

«Кемухтрайсоюз» (кооп.). Оптовый. Хлебопродукты, бакалея, мануфактура и др. Г. Кемь, просп. Ленина, д. Антонова.

Олонецкое Городское Потреб. О-во (кооп.). Мука, крупа, бакалея, мануфактура и др. Г. Олонец, Торговая площ.

Олонецкое С.-Х. Кооперативное Т-во. Мука, крупа, мануфактура и др. Г. Олонец, Торговая площ.

Повенецкое О-во Потребителей (кооп.). Бакалея, хлеб, мануфактура и др. Г. Повенец, ул. Ленина.

Пудожский Союз С.-Х. и Промысловых Кооперативов (кооп.). Оптово-розничная. Мануфактура, галантерея, обувь и др. Г. Пудож, Коммунальная ул., д. бывш. Земского склада.

Рябинкин, М. Д. Полуоптово-розничная. Продукты питания и первой необходимости, мануфактура и готовое платье. Г. Кемь, просп. Ленина.

«Северолес». Оптово-розничная. Предметы и продукты первой необходимости. Г. Кемь, остров Революции.

«Северолес». Полуоптово-розничная. Продукты питания и предметы первой необходимости. С. Ковда, Кемского у.

Сорокское Потреб. О-во (кооп.). Мануфактура и продукты питания. Г. Сорока, Кемского у.

Сорокское Потреб. О-во. Оптово-розничная. Мануфактура и предметы первой необходимости. Г. Сорока, Кемского у., поселок лесозавода, 37/38.

ТПО Мурм. ж. д. (кооп.). Полуоптово-розничная. Продукты и предметы широкого потребления. С. Кандалакша, Кемского у.

ТПО Мурм. ж. д. Бакалея, мануфактура, хлебные продукты и др. Ст. Медвежья Гора, Повенецкого у., Мурм. ж. д.

ТПО Мурм. ж. д. Полуоптово-розничная. Предметы первой необходимости. Г. Сорока, ст. Сорокская, Мурм. ж. д.

Ухтинский Кооператив (кооп.). Розничнополуоптовая. Мануфактура, бакалея, галантерея и др. С. Ухта.

КРЫМСКАЯ АССР.

ХЛЕБ, ЗЕРНО И ФУРАЖ.

Г. СИМФЕРОПОЛЬ. Госбанк. Оптовая. Зерно и мука. Кооперативная ул., 20.

Госбанк. Оптовая. Зерно и мука. Советская ул., 4.

Крымгосторг. Хлеб. Пушкинская ул., 15.

Крыммельтрест. Зерно, мука. Ул. Розы Люксембург, 15.

Крыммельтрест. Полуоптовая. Мука, Салгирная ул., 43.

Крымнаркомзем. Семена и с.-х. машины. Пушкинская ул., 22.

Хлебопродукт, акц. о-во. Оптово-розничная. Зерно-продукты. Кооперативная ул., 7.

Хлебопродукт. С.-х. продукты. Ул. Троцкого, 14.

ПО РЕСПУБЛИКЕ. Госбанк. Ссыпной пункт. Г. Керчь, пл. Урицкого, 37.

Духин, Г. Ш. Мука, зерно, вино. Г. Джанкой, ул. К. Маркса, 3.

Исаксон, М. И. Мука. Г. Севастополь, Базарная ул., 8.

Коллектив при Бирже Труда. Ссыпной пункт. Г. Керчь, Босфорская ул., 44.

Коллектив при Бирже Труда. Ссыпной пункт хлебопродуктов. Г. Керчь, Шлагбаумская ул., 2.

Крымгосторг. Зерно, кожи. Г. Армянск, Джанкойского у., Большая пл.

Троицкий, А. Э., Баккал, Ю. И., Максимаджи, И. М., Сарач, С. В. Мука. Г. Севастополь, Торговая ул., 1.

Хлебопродукт, акц. о-во. Скупка с.-х. продуктов. Г. Армянск, Джанкойского у., Большая пл.

Хлебопродукт. Мука. Г. Севастополь, Базарная ул., 8.

Хлебопродукт. Зерно-продукты. Г. Феодосия, уг. Бульварной и Гюбинстовской ул.

Хлебопродукт. Мука. Г. Ялта, Конный просп., 1.

Шульман, С. М. Мука и табак. Г. Севастополь, Базарная ул., 2.

Экспортхлеб, акц. о-во. Хлебопродукты. Г. Феодосия, Бульварная ул., 5.

ЗЕЛЕНЬ И ОВОЩИ.

Г. СИМФЕРОПОЛЬ. Аблякимо-Абкеримов Полуоптовая. Фрукты. Салгирная ул., 39.

Амемолаев, С. У. Фрукты. Севастопольская ул., 8.

Гольшмидт, А. Ш. и Пандул, С. И. Фрукты и овощи. Севастопольская ул., 40.

Грузин, С. С. Полуоптовая. Фрукты. Салгирная ул., 39.

«Красный Огородник» (кооп.). Овощи. Базарная пл.

Крымгосторг. Оптовая. Фрукты. Кооперативная ул., 4-а.

«Хырмазы Алма». Овощи. Базарная пл.

ПО РЕСПУБЛИКЕ. Гордин, И. Н. Фрукты и овощи. Д. Дувашсой.

Райдман, П. А. Фрукты и овощи. Г. Бахчисарай.

Сиамиди, Ю. П. Фрукты и гастрономия. С. Симеиз, Ялтинского у., дача Дельфин.

Сольвиан, Л. А. Комиссионная. Фрукты. Г. Ялта, Базарная, Фруктовый ряд, 4.

«Труд», (Церабкооп). Фрукты и овощи. Г. Севастополь, Базарная пл.

Цувоенпромхоз. Овощи. Г. Севастополь, Базарная пл.

Чарапиди, Г. Ф. Фрукты, вино. Г. Ялта, ул. Коммунаров, 2.

Чарапиди, Ф. Н. Фрукты, вино. Г. Ялта, Набережная ул.

Ялтинский Дом Крестьянина. Комиссионная. Фрукты. Г. Ялта, Конный просп., 5.

Ярдоглу, Я. К., Арифов, С. А. Скупка фруктов. Г. Бахчисарай, ул. Вокловы.

МЯСО, РЫБА И ДИЧЬ.

Г. СИМФЕРОПОЛЬ. «Крымрыба» (гос.). Рыба. Городской корпус, 4, лавка 11.

Т-во Скотоводов (кооп.). Мясопродукты. Севастопольская ул., 8.

«Товарищ» ,Церабкооп. Мясо. Мясной ряд, лавка 1.

«Товарищ». Мясо. Мясной ряд, 14—17.

ПО РЕСПУБЛИКЕ. Дуберман, Б. П. Мясо. Г. Ялта, Никольский базар.

Заславский, И. Д. Рыба. Г. Севастополь, Базарная пл., Новый Городской корпус.

«Крымрыба» (гос.). Рыба. Г. Севастополь, Рыбный корпус.

«Крымрыба». Рыба. Г. Ялта, Никольский базар.

Рымченко, И. Н. Рыба и вино. Д. Дьнузлав, Евпаторийского у.

«Труд», Церабкооп. Мясо. Г. Севастополь, Базарная пл., Мясной корпус.

Цувоенпромхоз. Мясо. Г. Севастополь, Базарная пл., Мясной корпус, лавка 37 и 38.

БАКАЛЕЯ.

Г. СИМФЕРОПОЛЬ. Азарянц, М. А. Бакалея, вино. Феодосийская ул., 24.

Афанаилиди, П. П. Бакалея, вино. Г. Ялта, Гоголевская ул., 20.

Гергилова, К. И. Бакалея и вино. Феодосийское шоссе, 1.

Констанди, М. В. Бакалея и вино. Подгорная ул., 20.

Крымский Сольтрест. Соль. Ул. Розы Люксембург, 15.

Мазломянц, Т. К. Бакалея и вино. Н.-Садовая ул., 13.

Макарян, А. Бакалея и вино. Конторная ул., 65.

Мелекиди, Х. К. Бакалея и вино. Госпитальная ул., 11/1.

Оскинянц, С. О. Бакалея и вино. Ул. К. Либкнехта. 36.

Попова, Е. И. Бакалея и вино. Большевистская ул., 11.

Сахаротрест. Сахар. Ул. Розы Люксембург, 2.

Симонянц, С. С. Бакалея и вино. Тамбовская ул., 14.

Танклевский, Ш. А. Бакалея и табак. Салгирная ул., корпус № 1.

«Товарищ», Церабкооп. Бакалея и вино. Госпитальная ул., 22.

«Товарищ». Бакалея и вино. Мало-Базарная ул., 6.

«Товарищ». Бакалея и вино. Ул. Розы Люксембург, 10.

«Товарищ». Бакалея и вино. Севастопольская ул., 30.

«Товарищ». Бакалея и посуда. Севастопольская ул., Корпус № 6, лавка 1 и 6.

«Товарищ». Бакалея, мануфактура. Салгирная ул., уг. Гоголевской, 2.

«Товарищ». Бакалея. Салгирная ул., корп. № 1, лавка 8—9.

«Товарищ». Бакалея, вино. Феодосийская ул., 9.

«Товарищ». Бакалея, вино. Шаховская ул.

Чаеуправление, (гос.). Оптовая. Чай, кофе. Советская ул., 2.

ПО РЕСПУБЛИКЕ. Алевриади, Х. П. Бакалея и вино. Г. Ялта, Гоголевская ул., 4.

Алупкинское Потреб. О-во (кооп.). Бакалея, вино, гастрономия. Село Алупка-Сара, Ялтинского у.

Бахчисарайское Потреб. О-во (кооп.). Бакалея, вино. Г. Бахчисарай, ул. Арслан-Ага, 96.

Валиков, Я. Н. Бакалея и вино. Г. Севастополь, ул. К. Маркса, 65.

Вартеросянц,М. Н. Бакалея, вино, гастрономия. Село Бахчи-Эль, Симферопольского у.

Гаврилиди, Д. И. Бакалея и вино. Г. Ялта, Севастопольская ул., 2.

Гарибянц, М. Бакалея и вино. Г. Ялта, Гоголевская ул., 6.

Иванов, В. С. Бакалея и вино. Г. Севастополь, Керчинская ул., 85.

«Караван-Сарай» (кооп.). Бакалея и вино. Г. Кореиз.

Карасу-Базарское Кредитно-С.-Х. Т-во (кооп.). Бакалея и мануфактура. Г. Карасу-Базар, ул. Луначарского.

Каспарянц, А. Т. Бакалея, вино и гастрономия. Г. Ялта, Наребежная ул., 48.

Кишкин, А. М. Бакалея и вино. Пос. Биюк-Ойлар, Симферопольского у.

Колчанов, М. Н. Вино и гастрономия. Г. Севастополь, Корабельная ул., 27.

Кольберг, С. Ф. Бакалея и вино. Дер. Кара-Найман, Евпаторийского у.

«Красный Инвалид» (кооп.). Бакалея и вино. Г. Евпатория, Мясницкая ул., 46.

Крымсольтрест. Оптовая. Соль. Г. Керчь, Соборная пл., 2.

Крымсольтрест. К-ра. С Саки, Евпаторийского у.

Крымсоюз (кооп.). Склад. Бакалея. Г. Ялта, Коммунальная ул., 8.

Куриди, С. И. Бакалея. Г. Ялта, Коммунальная ул., 3.

«Мелисса» (частн.). Бакалея. Г. Ялта, Ялтинский базар, 3.

«Об'единение» (кооп.). Бакалея, вино и гастрономия. Г. Алупка, ул. К. Либкнехта.

Панапотов, Г. А. Бакалея и вино. Г. Евпатория, Морская ул., 2.

«Рабочий», потреб. о-во (кооп.). Распред. № 8. Бакалея. Г. Евпатория, Гоголевская ул., 17.

Сапак, А. и Гибер, И. Бакалея, вино, гастрономия. Г. Евпатория, Морская ул., 2.

Сахаротрест, аг-ство. Сахар. Г. Керчь, ул. Энгельса и Ленина, 1/79.

Сельников, И. М. Бакалея и вино. Г. Евпатория, Вокзальная ул., 23.

«Смычка» (кооп.). Бакалея и вино. С. Саки, Евпаторийского у.

«Товарищ» (кооп.). Бакалея, вино. Совхоз «Ливадия», Ялтинского у.

«Товарищ». Бакалея. Г. Ялта, Бульварная ул., 6.

Транспорт. Потреб. О-во (кооп.). Бакалея и вино. Г. Севастополь, Лабораторная пл., 24.

«Труд» (кооп.). Маг. № 1. Бакалея и мануфактура. Г. Армянск, Джанкойского у.

«Труд». Маг. № 2. Бакалея и мануфактура. Г. Армянск, Джанкойского у., Большая пл.

«Труд», Церабкооп. Бакалея. Г. Севастополь, Никольская, 3.

Яковлев, Д. И. Бакалея и вино. Г. Севастополь, ул. Боско, 82.

ГАСТРОНОМИЯ И ВИНО.

Г. СИМФЕРОПОЛЬ. Аджамянц, М. Т. Вино и гастрономия. Гоголевская ул., 39.

Альянаки, Д. А. Вино и гастрономия. Пушкинская ул., 4.

Ачкинази, Э. О. Вино и гастрономия. Пушкинская ул., 12.

Бобров, Л. Б. Вино. Салгирная ул., 31.

Бухарциев, Г. К. Вино, гастрономия. Ул. Троцкого, 20.

«Буюк-Туран» (кооп.). Вино. Ул. Севастопольская, 17.

«Винодар», Шейхов, А. М. Вино. Базарный корпус № 1.

Гвазава, И. И. Вино. Кантарная ул., 2.

Гитес, М. Ш. Гастрономия. Салгирная ул., 7.

Госспирт. Водочные изделия. Салгирная ул., 45.

Госспирт. Водочные изделия. Ул. Троцкого, 7.

Госспирт. Водочные изделия. Ул. Троцкого, 53.

Зевли, М. М. Вино и гастрономия. Фонтанная ул., 32.

Каминский, Н. Ш. Вино и гастрономия. Ул. Р. Люксембург, 2.

Канаров, Р. О. Вино и гастрономия. Пушкинская ул., 8.

Крымвинделправление (гос.). Вино. Ул. Троцкого, 14.

Крымконсервтрест. Вино и гастрономия. Ул. Троцкого, 5.

Крымконсервтрест. Консервы. Бульвар Ленина, 9.

Ламброзо, И. С. Вино и гастрономия. Пушкинская ул., 6.

Мавриди, А. К. Вино. Ул. Троцкого, 25.

Мурзаев, С. Е. Вино. Салгирная ул., 27.

Пиастро, А. И. Вино и гастрономия. Калтарная ул., 6.

Пташникова, С. А. Вино и гастрономия. Ул. Троцкого, 30.

Роган, З. О. и Свидер, Я. И. Вино. Салгирная ул., 46.

«Товарищ». Бакалея и гастрономия. Мало-Базарная ул., 6.

Тыглиев, А. К. Вино и гастрономия. Казанская ул., 27.

Хонф, И. Ю. Вино. Кантарная ул., 10.

Шалом, И. Я. Вино и гастрономия. Севастопольская ул., корпус 6, лавка 6.

Шеихов, А. М. Вино. Салгирная ул., 47.

Ширяев, С. И. Вино. Кооперативная ул., 4.

Щеголь, Б. Х. Вино и гастрономия. Салгирная ул., 11.

ПО РЕСПУБЛИКЕ. Алупкинское Потреб. О-во (кооп.). Вино и гастрономия. Г. Алупка, Базарная пл.

Алупкинское Потреб. О-во. Гастрономия и вино. С. Алупка-Сара, Ялтинского у.

Араваджи, И. Н. Вино и гастрономия. Бахчисарай, ул. Орти Джами, 29.

Арутюнян, А. П. Вино. Г. Ялта, Набережная ул., 27.

Бабаянц, Е. П. Вино. Г. К. Базар, ул. Луначарского, 83.

Бахчисарайское Потреб. О-во. Распределитель № 1. Вино и бакалея. Г. Бахчисарай, ул. Аролан-Ага, 96.

Бекир, С. Я. Оптовый склад. Вино. Совхоз Селям, Ялтинского у., Магарачского района.

Буланов, Т. П. Полуоптовая. Г. Керчь, ул. Ленина, 8.

Буланов, Т. П. Вино. Г. Керчь, Предтеченская пл., 162.

Войко, Н. и Пиастро, И. Вино. Г. Евпатория, Базарная ул.

Госспирт. Водочные изделия. Г. Керчь, Ленинская ул., 7.

Готта, М. Я. Вино. Г. Карасу-Базар, Садовая ул., 5.

Дзадзамия, Г. Э. Вино. Г. Севастополь, Рыбная ул., 4.

Додин, М. Н. Вино. Ул. Троцкого, 11.

Додин, М. Н. Вино. Г. Севастополь, ул. Троцкого, 49.

Духин, Г. Ш. Вино, мука, зерно. Г. Джанкой, ул. К. Маркса, 3.

Кабаеров, Ф. Ф. Вино. Г. Ялта, Мордвиновский базар, маг. № 26.

Каспарянц, А. Т. Вино, гастрономия, бакалея. Г. Ялта, Набережная ул., 48.

Кирханиди, К. Т. Вино. Г. Керчь, Ленинская ул., 2.

Кискачи, В. С. Вино и гастрономия. Г. Евпатория, Гоголевская ул., 7.

Когуашвили, Н. Р. Вино. Г. Севастополь, Рыбная, 2.

Когуашвили, Н. Р., Верещак, Л. С. Вино и гастрономия. Г. Севастополь, ул. Троцкого, 7.

Королев, Н. Н. Вино и гастрономия. Г. Севастополь, ул. Троцкого, 49.

Краснянская, У. И. Вино. Г. Сарабуз, Симферопольского у.

Крымвинделправление. Вино. Г. Евпатория, ул. Революции, 50.

Крымвинделправление. Вино. Совхоз «Массандра», Ялтинского у.

Крымвинделправление. Вино. Г. Ялта, Набережная ул., 8.

Крымрыба (гос.). Гастрономия и рыба. Г. Ялта, Никольский базар.

«Крымских виноделов т-во», Лаппоман и К-о. Вино. Г. Ялта, Коммунальная ул., 13.

Крымсоюз (кооп.). Вино. Г. Джанкой, Крымская ул., 8.

Лабахва, Ф. Г. Вино. Г. Севастополь, Базарная ул., 4.

Леви, С. И. Вино. Г. Керчь, Ленинская, 4.

Михайли, К. Д. Вино и гастрономия. Г. Бахчисарай, ул. Орта Джами, 34.

Мунд, Р. Э. Вино. Г. Ялта, Набережная ул., 26.

Мустафаев, С. О. Вино, гастрономия. Г. Бахчисарай, ул. Орта Джами, 47.

Неофито, И. Д. Вино. Г. Керчь, Ленинская ул., 34.

Педько, Е. Г. Вино. Г. Севастополь, Рыбная ул., 11.

Роффе, Д. Я. Вино. Г. Бахчисарай, ул. Орда Джами, 49.

Рухадзе, А. Е. Вино. Г. Севастополь, Портовая ул., 1.

Рымченко, И. Н. Вино и рыба. Дер. Депузлав I, Евпаторийского у.

Сапак, А. и Гибер, И. Вино, гастрономия. Г. Евпатория, Морская ул., 2.

Сиамиди, Ю. П. Гастрономия и фрукты. Г. Симеиз, Ялтинского у., дача «Дельфин».

Степанов, Н. С. Вино. Г. Ялта, Базарная ул., 4.

Сулекман, Б. А. Вино. Г. Сарабуз, Симферопольского у.

Феодосийский Зем. Отдел. Вино. Г. Феодосия, Галлерейная ул., уг. Земской.

Чераниди, Г. Ф. Вино и фрукты. Г. Ялта, ул. Коммунаров, 2.

Чераниди, Ф. Н. Вино и фрукты. Г. Ялта, Набережная ул., гостиница «Джалита».

Шишманов, Е. И. Вино, гастрономия. С. Гурзуф, Ялтинского уезда, Ленинградская ул., 10.

Ямковой, А. Б. Вино. Г. Джанкой, Ленинская ул., 15.

ТАБАЧНЫЕ ИЗДЕЛИЯ.

Г. СИМФЕРОПОЛЬ. Крымтабактрест. Оптово-розничная. Табачные изделия. Салгирная ул., 17.

Крымтабактрест. Оптовая. Табачные изделия. Салгирная ул., 23.

Танклевский, Ш. А. Табачно-бакалейная. Салгирная ул., корпус 1, лавка 5.

ПО РЕСПУБЛИКЕ. 1-я Гос. Табачная ф-ка. Полуоптовая. Табачные изделия. Г. Керчь, Ленинская ул., 120.

2-я Табачная ф-ка им. Коминтерна. Табак. Г. Феодосия, ул. III Интернационала.

Крымтабактрест. Табачные изделия. Г. Севастополь, ул. Троцкого, 36.

Тайгаиди, К. П. Табак. Г. Ялта, Мардвиновский пассаж, 24.

Шульман, С. М. Табак и мука. Г. Севастополь, Базарная ул., 2.

СТОЛОВЫЕ, ПИВНЫЕ И БИЛЛИАРДНЫЕ.

Г. СИМФЕРОПОЛЬ. Екатеринославский Госпивтрест. Пиво. Севастопольская ул., 26.

Екатеринославский Госпивтрест. Пиво. Севастопольская ул., 30.

«Здоровое Питание», коллектив. Столовая. Советская ул., 2.

«Карнор» (кооп.). Обеды. Мало-Базарная ул., 2.

Клан, А. Г. Ресторан. Севастопольская, 6.

Коциди, Г. Г. Ресторан. Салгирная ул., 39.

«Красная Заря», артель инвалидов. Буфет. Фонтанная ул., 2.

«Красный Юг», артель инвалидов. Обеды. Салгирная ул., 7.

«Кулинар», артель инвалидов. Обеды. Ул. Троцкого, 14.

Мачихелянц, С. С. Буфет. Салгирная ул., 22.

«Миллет», Мусульманского О-ва Взаимопомощи. Обеды. Севастопольская ул., 14.

«Пивооб'единение» (гос.). Пиво. Ул. Ленина, 2.

«Пивооб'единение». Пиво. Салгирная ул., 13.

«Сбережение» (кооп.). Обеды. Салгирная ул., 18.

Т-во Буфетных Работников. Обеды, закуски и пиво. Вокзал.

Трудовая Артель Инвалидов. Биллиардная. Малобазарная ул., 6.

«Украинская Новая Бавария» (гос.). Базисный склад. Пиво. Ночлежный пер., 3.

«Украинская Новая Бавария». Пиво. Пушкинская ул., 13.

«Украинская Новая Бавария». Пиво. Салгирная ул., 43.

«Украинская Новая Бавария». Пиво. Феодосийская ул., 2.

ПО РЕСПУБЛИКЕ. Антонинин, Г. А. Столовая. Г. Севастополь, Мясная, 7.

Артель поваров и официантов. Столовая. Г. Севастополь, Рыбная ул., 15.

Артель поваров и официантов. Столовая. Г. Севастополь, ул. Троцкого, 10.

Амонитиди, Н. Е. Столовая с пивом. Г. Феодосия, Георгиевская ул., 3.

«Батум», Гайго, М. М. Кафе-столовая. Г. Севастополь, Базарная пл., 3.

Бердянский Гос. Пивоваренный завод. Пиво. Г. Керчь, Бульвар.

Борзова, И. В. Ресторан. Г. Севастополь, ул. Троцкого, 13.

Волков, Е. Ф. Столовая. Г. Алушта, Набережная ул.

Деткомиссия. Биллиардная. Г. Бахчисарай, ул. Орта Джами, 76.

Зосимов, К. А. Буфет. Г. Севастополь, Банный пер., 2.

Карпенко, Е. И. Ресторан. Г. Балаклава, Севастопольского у., ул. Назукина, при гостинице «Россия».

«Курорт», Сарач, С. Б. Столовая. Г. Феодосия, Греческая ул., 5.

Орлинский, Г. М. Ресторан. Г. Евпатория, Морская ул., 5.

Педько, Е. Г. Столовая. Г. Севастополь, Рыбная ул., 11.

Перцовский, И. А. Склад пива. Г. Ялта, Базарная, подвал № 1.

Перцовский, И. А. Пиво. Г. Ялта, Никольский базар.

«Пивооб'единение» (гос.). Пиво. Г. Алупка, Ялтинского у., ул. К. Либкнехта.

«Пивооб'единение». Пиво. Г. Евпатория, Мясницкая ул., 9.

«Пивооб'единение». Склад пива. Г. Севастополь, Торговая ул., 7.

Семирай, Ф. Ф. Пиво. Г. Ялта, Набережная ул., 32.

Серебреников, П. Ф. Биллиард. Г. Ялта, Горсад-Курзал.

Сорокина, Е. П. Столовая. Г. Севастополь, Портовая ул., 24.

«Товарищ» (кооп.). Ресторан. Г. Ялта, Набережная ул., 8.

Трудовое Т-во Ресторанных Работников. Ресторан. Г. Севастополь.

«Украинская Новая Бавария» (гос.). Пиво. Г. Алушта, Генуэская ул.

«Украинская Новая Бавария». Пиво. Г. Керчь, Греческая ул., 12.

«Украинская Новая Бавария». Пиво. Г. Керчь, ул. Ленина, 8-б.

«Украинская Новая Бавария». Пиво. Г. Керчь, ул. Р. Люксембург.

«Украинская Новая Бавария». Пиво. Г. Севастополь, Базарная ул., 12.

«Украинская Новая Бавария». Базисный склад пива. Г. Севастополь, Об'ездная ул., 10.

«Украинская Новая Бавария». Пиво. Г. Севастополь, Портовая ул., 24.

«Украинская Новая Бавария». Пиво. Г. Ялта, Мардвиновский пассаж, 25.

Хутковский, М. А. Ресторан. Г. Алупка, ул. К. Либкнехта.

Цувоенпромхоз. Столовая с пивом. Г. Севастополь, Базарная ул., 10.

«Чашка чая», еврейского благотворительного о-ва. Чай, кофе, пиво. Г. Севастополь, Примбуль.

Чернецкий, Н. О. Столовая. Г. Алушта, Ялтинского у., Набережная ул.

Чилкодян, Е. А. Кафе-столовая. Г. Севастополь, Рыбная ул., 8.

Элер, А. М. Столовая. Г. Бахчисарай, ул. Арта Джами, 46.

Эремадзе, И. Б. Столовая. Г. Севастополь, Рыбная ул., 13.

Ясинов, А. П. Столовая. Г. Евпатория, Новая Набережная, гостиница «Дюльбер».

КОЖИ.

Г. СИМФЕРОПОЛЬ. Басе, Л. М. Кожтовары. Городской корпус № 1, лавка 1.

Кожсиндикат. Кожтовары. Городской корпус № 1, лавка 20.

Крымкожтрест. Оптово-розничная. Кожтовары и обувь. Салгирная ул., 19.

Фельдман, С. Я. Кожевенные товары. Хлебо-Бакалейный ряд, лавка 1.

ЖИВОТНОЕ СЫРЬЕ.

Г. СИМФЕРОПОЛЬ. Никбург, К. А. и Шенкер, М. А. Кожсырье и шерсть. Кооперативная ул., 4.

Соколовский, А. Р. Кожсырье и шерсть. Кооперативная ул., 8.

Т-во Трансильванских Овцеводов. Овчины, шерсть. Кооперативная ул., 18.

Файбисович, Н. В. Кожсырье и шерсть. Кооперативная ул., 8.

Шейнин, Ф. В. Кожсырье и шерсть. Кооперативная ул., 10.

ПО РЕСПУБЛИКЕ. Крымгосторг. Кожи и зерно. Г. Армянск, Большая пл.

Портнов, В. Б. Овчина и смушки. Г. Евпатория, Катык Базар, 23.

С.-Х. Кредитное Т-во (кооп.). Скупка с.-х. продуктов. Г. Армянск, Джанкойского у., Большая пл.

Хайкин, С. А. Скупка шерсти. Г. Бахчисарай, ул. Альт Эфен, кофейная «Восток».

ЛЕСНЫЕ И СТРОИТЕЛЬНЫЕ МАТЕРИАЛЫ, ДРОВА, ТВЕРДОЕ МИНЕРАЛЬНОЕ ТОПЛИВО.

Г. СИМФЕРОПОЛЬ. Крымгостоп. Топливо. Армянская ул., 2.

Крымгостоп. Топливо. Больничный пер., 3.

Крымгостоп. Оптово-розничная. Дрова, антрацит. Гоголевская, 24.

Крымгостоп. Топливо, лесные и строительные материалы. Севастопольская ул., 23.

«Лесбел» (гос.). Лесоматериалы. Севастопольская ул., 38-б.

«Лесбел». Лесоматериалы. Ул. Троцкого, 14.

Лесное Управление НКЗ Крыма. Лесоматериалы. Новая Садовая ул., 12.

Лесное Управление НКЗ Крыма. Топливо. Совнаркомовский пер., 3.

Украинлес (гос.). Лесоматериалы. Севастопольская, 38-а.

ПО РЕСПУБЛИКЕ. Крымгостоп. Топливо. Г. Керчь, ул. Энгельса, 17.

Крымгостоп. Топливо и лесоматериалы. Г. Ялта, Портовая территория.

Крымгостоп. Строительные материалы. Г. Керчь, ул. Энгельса, 17.

НЕФТЕПРОДУКТЫ.

Г. СИМФЕРОПОЛЬ. Нефтесиндикат. Нефтепродукты. Ул. К. Либкнехта, 5.

ПО РЕСПУБЛИКЕ. Нефтесиндикат. Нефтепродукты. Г. Севастополь, ул. Троцкого, 50.

Нефтесиндикат. Нефтепродукты. Г. Керчь, Ленинская, 84.

«Труд» (кооп.). Базисный склад. Нефтепродукты. Г. Севастополь, Артиллерийская наб.

МАНУФАКТУРА И ГАЛАНТЕРЕЯ.

Г. СИМФЕРОПОЛЬ. Камвольный трест. Севастопольская ул., 12.

2-е Льноправление. Льняные товары. Салгирная ул., 21.

Майданский, М. Б. Полуоптовая. Галантерея. Салгирная, 29.

Нинбург, М. В. Полуоптовая. Галантерея. Салгирная, 31.

Сариев, Е. А. и Кº. Мануфактура. Салгирная ул., 22.

Сорокин, Ф. А. Мануфактура. Салгирная ул., корп. № 3, лавка № 5.

Текстильсиндикат. Мануфактура. Севастопольская ул., 4.

«Товарищ», Церабкооп. Мануфактура и бакалея. Уг. Салгирной и Гоголевской.

«Товарищ». Мануфактура и галантерея. Салгирная ул., 25.

Яновский, П. Я. и Кº. Мануфактура. Салгирная ул., 19.

ПО РЕСПУБЛИКЕ. Камвольсбыт, акц. о-во. Полуоптовая. Мануфактура. Г. Керчь, Ленинская ул., 67.

Карасу-Базарское Кредитное С.-Х. Т-во (кооп.). Мануфактура и бакалея. Карасу-Базар, ул. Луначарского.

Крымшвейпром. Мануфактура, готовое белье и платье. Г. Керчь, Ленинская ул., 21.

«Товарищ» (кооп.). Мануфнктура. Г. Ялта, Набережная ул., 48.

«Труд» (кооп.). Мануфактура и бакалея. Г. Армянск, Джанкойского у., Большая пл.

«Труд». Мануфактура и бакалея. Г. Армянск, Джанкойского у., Кооперативная ул.

ТЕХНИЧЕСКИЕ ТОВАРЫ.

Г. СИМФЕРОПОЛЬ. Гос. Электротрест. Электротехнические материалы. Советская ул., 8.

Укравтомпромторг, акц. о-во. Автомобильные и технические товары. Ул. Троцкого, 1.

Эльмаштрест. Электрификация. Пушкинская ул., 6.

ПО РЕСПУБЛИКЕ. Гос. Электротрест. Электротехнические материалы. Г. Севастополь, ул. Троцкого, 24/26.

МОСКАТЕЛЬНЫЕ, ХИМИЧЕСКИЕ И РЕЗИНОВЫЕ ТОВАРЫ.

Г. СИМФЕРОПОЛЬ. Герберг, Э. О. и Кº. Краски и скобяные товары. Корпус № 2, лавка № 12-13.

Резинотрест. Оптовая. Галоши и резиновые изделия. Советская, 8.

«Химуголь» (гос.). Химические товары и стекло. Ул. Троцкого, 4.

АПТЕКАРСКИЕ И ПАРФЮМЕРНЫЕ ТОВАРЫ.

Г. СИМФЕРОПОЛЬ. «Жиркость» (гос.). Оптово-розничная. Парфюмерия и косметика. Салгирная ул., 19.

Крымгосмедторг. К-ра. Медикаменты. Уг. Пушкинской и Советской ул., 10/15.

Крымгосмедторг. Оптовая. Медикаменты Советская ул., 7.

ПО РЕСПУБЛИКЕ. 1-я Советская Аптека. Г. Керчь, ул. Энгельса, 1.

2-я Советская Аптека. Г. Керчь, Ленинская ул., 23.

ПИСЧЕБУМАЖНАЯ И КНИЖНАЯ ТОРГОВЛЯ.

Г. СИМФЕРОПОЛЬ. Крымгосиздат. Канцелярские принадлежности. Советская ул., 8.

Крымполиграфтрест. Оптово-розничная. Писчебумажные и канцелярские принадлежности. Салгирная ул., 21.

Центробумтрест. Писчебумажные принадлежности. Салгирная ул., 22.

УНИВЕРСАЛЬНЫЕ МАГАЗИНЫ.

Г. СИМФЕРОПОЛЬ. Транспортное Потреб. О-во (кооп.). Универмаг. Бульвар Ленина, 24.

ПО РЕСПУБЛИКЕ. Базарчиксское Потреб. О-во (кооп.). Универмаг. С. Базарчик, Симферопольского у.

Керченский Церабкооп. Универмаг. Ул. Ленина, 77.

Мазанское Потреб. О-во (кооп.). Универмаг. С. Мазанка, Симферопольского у.

ГОСТИНИЦЫ.

Г. СИМФЕРОПОЛЬ. «Карнор» (кооп.). Гостиница. Мало-Базарная ул., 2.

«Крымкурсо», акц. о-во. Номера. Пушкинская ул., 4.

Кох, Т. С. Меблированные комнаты. Севастопольская ул., 6.

«Товарищ», Церабкооп. Гостиница. Мало-Базарная ул., 6.

ПО РЕСПУБЛИКЕ. Али Курт-Аджи. Меблированные комнаты. Г. Алушта, Набережная ул.

Алушкинский От. Мест. Хоз. Меблированные комнаты. Г. Алушта, ул. Ленина.

Алушкинский От. Мест. Хоз. Гостиница. Г. Алушта, Набережная ул.

Бройнос, Н. С. Меблированные комнаты. Г. Алушта, Горная ул.

«Интернационал» (кооп.). Гостиница. Г. Ялта, Виноградная ул., 8.

«Крымкурсо», акц. о-во. Гостиница. С. Алупка. Ялтинского у., ул. К. Либкнехта

Молинари, О. И. Меблированные комнаты. С. Алупка, Ялтинского у., Мечетная ул., 67.

Морозов, И. К. Меблированные комнаты. Г. Ялта, Виноградная ул., 12.

Ножников, А. И. Пансион. Г. Ялта, Крестьянский пер., 3.

От. Мест. Хоз., «Модерн». Гостиница. Г. Евпатория, ул. Революции.

Сливкин, Т. В. Меблированные комнаты. Г. Ялта, Морская ул., 3.

Уполномоченный Комиссии по улучшению быта детей. Гостиница. Г. Севастополь, ул. Троцкого, 7.

ТРАНСПОРТ И УПАКОВКА.

Г. СИМФЕРОПОЛЬ. «Грузодвижение», частн. транспортная к-ра. Севастопольская ул., 16.

Крымкомпом. Транспортная к-ра. Базарная пл., 4.

«Транспорт», акц. о-во. Транспортно-экспедиционная к-ра. Советская, 6.

«Экспедитор», частн. транспортная к-ра. Севастопольская ул., 8.

ПО РЕСПУБЛИКЕ. «Крымкурсо», акц. о-во. Авто-транспорт. Г. Севастополь, ул. Троцкого, 6.

«Погрузка», частн. транспортная к-ра. Г. Севастополь, ул. Троцкого, 18.

«Погрузка». Транспортная к-ра. Г. Ялта, Бульварная ул., 12.

«Транспорт», акц. о-во. Транспортная к-ра. Г. Бахчисарай, Вокзальная, 27.

«Транспорт», акц. о-во. Транспортная к-ра. Г. Керчь, Ленинская, 1/79.

«Транспорт». Транспортная к-ра. Г. Севастополь, ул. Троцкого, 38.

«Транспорт». Транспортная к-ра. Г. Феодосия, ул. III Интернационала, 19.

«Транспорт». Транспортная к-ра. Г. Ялта.

«Укровоздухпуть», акц. о-во. Транспортная к-ра. Г. Керчь, Ленинская, 58.

РАЗНЫЕ.

Г. СИМФЕРОПОЛЬ. Деткомиссия при Горрайисполкоме. Казино. Салгирная ул., 20.

Каб, М. И. Скупка скота. Большой пер., 13.

Крымшвейпром (гос.). Готовое платье. Ул. Троцкого, 2.

Крымсельсоюз (кооп.). Фруктово-комиссионная к-ра. Деревянный корпус, лавка № 59.

Крымсельсоюз. Молочные продукты. Городской корпус, 7, лавка 5-6.

Крымский Отдел ЛПТО (гос.). Посредничество по продаже всевозможных товаров. Пушкинская ул., 16.

ПО РЕСПУБЛИКЕ. Галушко, А. В. Скупка и продажа скота в Крыму и на Украине. Г. Джанкой, Вокзальная ул., 18.

Гимельфарб, В. Е. Казино. Г. Ялта, ул. Литкенса, 1.

Крымшвейпром (гос.). Готовое платье. Г. Керчь, Ленинская ул., 21.

Незиров Ахмет. Кино-театр. Г. Алушта, Ялтинского у., Набережная ул.

Уполномоченный по улучшению быта детей. Клуб-казино. Г. Евпатория, ул. Революции, гост. «Европейская».

Чеховская, Н. Е. Железо-скобяная. Г. Ялта, Коммунальная, 6.

СМЕШАННЫЕ.

Г. СИМФЕРОПОЛЬ. «Вакот», акц. о-во. Мануфактура, посуда и технические товары. Салгирная, 22.

Леви, И. Я. Вино, бакалея и фрукты. Фонтанная, 18.

«Товарищ», Церабкооп. Правление. Севастопольская ул., 14.

«Товарищ». Мануфактура, галантерея и обувь. Севастопольская ул., 14

«Товарищ». Мануфактура, бакалея и вино. Уг. Троцкого и Пушкинской ул.

Крымсоюз (кооп.). К-ра. Оптовая. Разные товары.

ПО РЕСПУБЛИКЕ. Аврамиди, И. Д. Бакалея, с'естные продукты и вино. Г. Ялта, уг. Заречной и Татарской, 10.

Ак-Мечетское С.-Х. Кредитное Т-во (кооп.). Разные товары. С. Ак-Мечеть, Евпаторийского у.

Ак-Мечетское Потреб. О-во (кооп.). Разные товары. С. Ак-Мечеть, Евпаторийского у.

Александровское Потреб. О-во (кооп.). Бакалея, гастрономия и мануфактура. С. Александровское, Джанкойского у.

Армянское С.-Х. Кредитное Т-во (кооп.). Скупка с.-х. продуктов. Г. Армянск, Джанкойского у., Большая пл.

Армянское С.-Х. Кредитное Т-во. С.-х. инвентарь. Г. Армянск, Джанкойского у., Большая пл.

Бахчисарайское Потреб. О-во (кооп.). Бакалея, вино и мануфактура. Г. Бахчисарай, ул. Орта-Джами, 80.

Бий-Ормокское Потреб. О-во (кооп.). Разные товары. Д. Бий-Ормок, Евпаторийского у.

Бий-Ормокское Потреб. О-во. Разные товары. Д. Огуз-Оглу, Евпаторийского у.

Биюк-Оиларское Потреб. О-во. Вино, бакалея и мануфактура. Ст. Биюк-Оилар, Симферопольского у.

Богемское Потреб. О-во (кооп.). Мануфактура, бакалея и галантерея. С. Богемка, Джанкойского у.

Буйтенское Потреб. О-во (кооп.). Разные товары. Д. Буйтень, Евпаторийского у.

Гофуров, А. Вино, бакалея и фрукты. С. Симеиз, Ялтинского у., Базар.

Гурзуфское Кредитное С.-Х. Т-во. С.-х. продукты, бакалея и вино. С. Гурзуф, Ялтинского у., Базарная пл.

«Джансельсоюз» (кооп.). Бакалея, мануфактура и с.-х. товары. Г. Джанкой, ул. Р. Люксембург, 9.

Донузлавское Потреб. О-во (кооп.). Разные товары. Д. Донузлав II, Евпаторийского у.

«Завет Ленина» (кооп.). Разные товары. Г. Карасу-Базар, ул. Луначарского.

«Красный Рынок» (кооп.). Бакалея, мануфактура и овощи. Г. Керчь, Предтеченская пл.

Крымсельсоюз (кооп.). Вино, табак. Гор. Ялта, Конный поселок.

«Крымсоюз» (кооп.). Оптовая. Разные товары. Г. Джанкой, Крымская ул., 8.

«Крымсоюз». Разные товары. Г. Евпатория, Базарная ул.

Курманское Потреб. О-во (кооп.). Мануфактура, вино и бакалея. Сел. Курман, Джанкойского у.

Луспарянц, С. Вино, бакалея и хлеб. Г. Ялта, Ломоносовский бульвар, 11.

Марантиди, К. М. Вино, бакалея и булочная. С. Верх. Аутка, Ялтинского у.

Печаниди, Х. Г. Вино, бакалея и фрукты. Г. Ялта, Пушкинский базар, 1.

«Пролетарий» (кооп.). Разные товары. Г. Джанкой, Крымская ул., 1.

«Рабочий» (кооп.). Разные товары. Гор. Евпатория, ул. Революции.

«Рабочий». Разные товары. Г. Евпатория, уг. Морской и Базарной ул.

«Рабочий». Разные товары. Г. Евпатория, Морская ул.

Сарабузское Потреб. О-во (кооп.). Бакалея, вино и мануфактура. Посел. Сарабуз.

ТПО, Крымск ж. д. (кооп.). Разные товары. Г. Джанкой, Крымская ул., 4/5.

Таганашское Потреб. О-во (кооп.). Разные товары. С. Таганаш, Джанкойского у.

«Товарищ» (кооп.). Разные товары. Г. Ялта, Набережная.

«Товарищ», (кооп.). Мануфактура, бакалея и гастрономия. Г. Ялта, уг. Набережной и Морской ул.

«Труд» (кооп.). Продукты питания. Г. Севастополь, Базарная, 2.

«Труд». Вино, бакалея и мануфактура. Г. Севастополь, ул. Ленина, 17.

«Труд». Вино, бакалея и мануфактура. Г. Севастополь, ул. Троцкого, 45.

«Труд». Кооперативный Распределитель. Г. Севастополь, ул. Троцкого, 46.

«Труд». Продукты питания. Г. Севастополь, ул. Троцкого. 52.

Участковое Транспортное Потреб. О-во (кооп.). Мануфактура, бакалея и обувь. Г. Керчь, ул. Ленина, 23.

Участковое Транспортное Потреб. О-во. Мануфактура, бакалея, скобян. товары. Г. Керчь, Предтеченская пл., 169.

Улусальское Потреб. О-во (кооп.). Бакалея, мануфактура и вино. Д. Бирсола, Бахчисарайского у.

Крымсоюз, Феодосийская база (кооп.). Оптовая. Разные товары. Г. Феодосия, Арабатская ул., 5.

Феодосийский Церабкооп. Бакалея, мануфактура и галантерея. Г. Феодосия, Кладбищенская ул.

Феодосийский Церабкооп. Хлеб, мануфактура, бакалея и табак. Ул. III Интернационала, 5.

Чораниди, П. Н. Вино, табачные изделия, минеральные воды. Г. Ялта, ул. Коммунаров, 2.

НЕМЦЕВ ПОВОЛЖЬЯ АССР.

ХЛЕБ, ЗЕРНО И ФУРАЖ.

Г. ПОКРОВСК. Мельупр (гос.). Скупка мучных и зерновых продуктов. Ул. Калинина, 16.

Немсельскосоюз (кооп.). Зерно. Центральная ул., 8.

Райпотребсоюз АССРНП (кооп.). Зерно, хлеб и мануфактура. Линейная ул., 10.

«Хлебопродукт», акц. о-во (гос.). Мука и зерно. Пл. Свободы, 1.

ПО РЕСПУБЛИКЕ. Гололобовское С.-Х. Кредит. Т-во (кооп.). Хлебопродукты. С. Гололобово.

Госсельсклад. Семена, с.-х. орудия. С. Зельмск, Базарная пл.

Нахойское Кредитн. С.-Х. Т-во (кооп.). С.-х. продукты. Кантон Маргентальский Розенфельд.

Немсельскосоюз (кооп.). Продукты с.-х. обихода и скот. Кантон Красный Кут, Вокзальная ул., 45.

МОЛОЧНЫЕ ПРОДУКТЫ И ЯЙЦА.

ПО РЕСПУБЛИКЕ. Гоккербергское С.-Х. Кредит. Т-во (кооп.). Сливочное масло. Марксштадт, кантон Гоккерберг.

Карле, С. И. Сливочное масло. Г. Марксштадт, ул. Лассаля, 22.

БАКАЛЕЯ.

Г. ПОКРОВСК. Церабкооп. Бакалея, мука и проч. товары. Коммунарная пл.

ПО РЕСПУБЛИКЕ. Старо - Полтавское Потреб. О-во (кооп.). Бакалея и мануфактура. С. Старая-Полтавка, Церковная пл.

ГАСТРОНОМИЯ И ВИНА.

Г. ПОКРОВСК. Госспирт. Водочные изделия. Коммунарная пл., 15.

«Конкордия» (кооп.). Спиртные напитки. Уг. Коммунистической ул. и Театрального пер.

ПО РЕСПУБЛИКЕ. Бинеман, К. К. Вино и спиртные напитки. Г. Марксштадт, Советская пл., 3.

Геныинч, К. А. Вино. Г. Марксштадт, Пролетарская ул.

Госспирт. Водочные изделия. Г. Марксштадт, Советская пл., д. бывш. Кернер.

Госспирт. Водочные изделия. Кантон Золотовский.

«Конкордия» (кооп.). Вино. Г. Бальцер, Немецкая ул., 683.

Красно-Кутский Кантонкоммунхоз. Вино и гастрономия. Г. Красный Кут, Вокзальная ул.

СТОЛОВЫЕ, ПИВНЫЕ И БИЛЛИАРДНЫЕ.

Г. ПОКРОВСК. Дементьев, И. Ф. Буфет с продажей спиртных напитков. Вокзал.

ЛСПО. Пиво. Коммунистическая ул., 36.

Моссельпром. Пиво. Коммунарная пл., 6.

Питерс, П. Я. Кафе-столовая с продажей спиртных напитков. Коммунарная пл.

Церабкооп. Буфет. Городской сад.

Церабкооп. Столовая. Коммунарная пл.

Церабкооп. Буфет при театре «Карла Маркса».

ПО РЕСПУБЛИКЕ. Гетнинг, К. А. Ресторан с пивом и вином. Г. Марксштадт, Пролетарская ул.

Ерусалимчик, арендатор Трехсосенского Пивоваренного завода, Пиво, Кантон Золотое

Церабкооп. Ресторан. Г. Бальцер, уг. Б. Ленинской и Луначарского, 620.

Шейдер, А. Г. Пиво. Г. Марксштадт.

ЛЕСНЫЕ МАТЕРИАЛЫ И ДРОВА.

Г. ПОКРОВСК. Покровский Лесозавод Гостреста и Немпрома. Лесоматериалы. Щурова гора.

ПО РЕСПУБЛИКЕ. Лесопильный завод им. К. Маркса. Лесоматериалы. Г. Марксштадт.

Сосновская лесная пристань. Лесоматериалы. С. Сосновка, Балицерского кантона.

НЕФТЕПРОДУКТЫ.

Г. ПОКРОВСК. Нефтесиндикат. Нефтепродукты. Тянь-Дзинь на Волге.

ПО РЕСПУБЛИКЕ. Нефтесиндикат. Нефтепродукты. С. Зельман, вне селения.

Нефтесиндикат. Нефтепродукты. С. Золотое.

Нефтесиндикат. Нефтепродукты. Г. Красный Кут, за линией ж. д., у элеватора.

Нефтесиндикат. Нефтепродукты. Г. Марксштадт.

Нефтесиндикат. Нефтепродукты. С. Нижне-Добринка, Каменского кантона.

Нефтесиндикат. Нефтепродукты. С. Сосновка, Бальцеровского кантона.

МАНУФАКТУРА.

Г. ПОКРОВСК. Покровский Райпотребсоюз (кооп.). Мануфактура и зернохлеб. Линейная ул., 10.

ПО РЕСПУБЛИКЕ. Дьяковское Потреб. О-во (кооп.). Мануфактура. С. Дьяковское, Красно-кутского кантона.

Марксштадтский Кантисполком. Мануфактура и др. товары. Г. Марксштадт, Советская пл.

Марксштадтское Потреб. О-во (кооп.). Мануфактура и проч. товары. Г. Марксштадт, Главная ул., 16.

Марксштадтский Склад Райсоюза (кооп.). Мануфактура, бакалея и проч. товары. Г. Марксштадт, Советская пл.

Сарпинтрест. Сарпинка. Г. Бальцер, ул. Троцкого, 775.

Семеновское Потреб. О-во (кооп.). Мануфактура и проч. товары. С. Семеновка, Федоровского кантона.

«Ткач» Немкустпрома (кооп.). Мануфактура и проч. товары. Г. Красный Кут, Базарная пл.

Транспортное Потреб. О-во (кооп.). Мануфактура и проч. Г. Красный Кут, Базарная пл.

Федоровское Потреб. О-во (кооп.). Мануфактура и пр. товары. С. Федоровка, Б.-Советская ул.

Церабкооп. Мануфактура. Г. Марксштадт, Советская пл.

Штрак и **Виншу, И. Ф.** Мануфактура. Г. Марксштадт, Советская пл., 32.

МАШИНЫ, ДВИГАТЕЛИ И С.-Х. ОРУДИЯ.

Г. ПОКРОВСК. Госсельсклад. Сельско-хозяйственные машины, орудия и железо-скобяные товары. Коммунарная пл., 9.

Госттрест УСНХ. С.-х. машины, орудия и табак. Линейная ул., 8.

ПО РЕСПУБЛИКЕ. Госсельсклад. С.-х. орудия. Г. Марксштадт, Советская пл.

Госсельсклад. С.-х. орудия и семена. С. Зельман, Базарная пл.

Ней-Голькинское С.-Х. Кредит. Т-во (кооп.). С.-х. принадлежности. С. Ней-Голкинск.

РАЗНЫЕ.

Г. ПОКРОВСК. Немсельскосоюз (кооп.). К-ра. Скот и зерно. Центральная ул., 8.

Госсельсклад. Железо - скобяной товар, с.-х. машины и орудия. Коммунарная пл., 9.

Гострест Немпром. Правление. Табак и с.-х. орудия. Минская ул., 8.

Немгосиздат. Книги и канцелярские принадежности. Коммунарная ул., 13.

ПО РЕСПУБЛИКЕ. Паллосовский Кинотеатр. Пос. Паллосовск.

СМЕШАННЫЕ.

Г. ПОКРОВСК. Немсельскосоюз (кооп.). Разные товары. Коммунарная пл., 11.

ТПО, Р.-Ур. ж. д. (кооп.). Разные товары. При ст. Покровск, Р.-Ур. ж д.

Церабкооп (кооп.). Разные товары. Коммунарная пл.

ПО РЕСПУБЛИКЕ. Г. Бальцер, Мало-Ленинская ул., 1006.

Голо-Карамышский Райсоюз Потреб. О-в (кооп.). Разные товары. Г. Бальцер, Б.-Ленинская ул.

Зельманское ЕПО (кооп.). Разные товары. С. Зельман, Базарная пл.

Золотовское Потреб. О-во (кооп.). Разные товары. С. Каменка, 34.

Каракомбинат. С.-х. орудия, чугунно-литейные товары и проч.

Красно - Кутская К-ра Немсельсоюза (кооп.). С.-х. предметы, мануфактура и пр. Г. Красный Кут, Базарная пл.

Красно-Кутский Рабкооп им. Ленина. Разные товары. Г. Красный Кут, Базарная пл.

Нейголкинское Потреб. О-во (кооп.). Разные товары. С. Нейгалки, Паллосовского кантона.

Нижне-Добринское С.-Х. Кредитное Т-во. Разные товары. С. Нижне-Добринка, Каменского кантона.

Саввинское Потреб. О-во (кооп.). Разные товары. С. Саввинка, Палловского кантона.

«Трудовая артель», Гааг, И. А., Редель, И. И., Жидков, А. Г., Кизнер, М. М. и Райсих, Б. И. Разные товары. С. Зельман, Базарная пл.

Франкское С.-Х. Кредитное Т-во (кооп.). Разные товары и с.-х. принадлежности. Кантон Франк, 118.

Церабкооп. Разные товары. Г. Бальцер, Интернациональная ул., 485.

Шмунк, Г. А. и К⁰. Разные товары. С. Нижняя Добринка, Каменского кантона.

Яранское Потреб. О-во (кооп.). Разные товары. Кантон Франк, 119.

ТАТАРСКАЯ АССР.

ХЛЕБ, ЗЕРНО И ФУРАЖ.

Г. КАЗАНЬ. Госбанк. Ссыпной пункт № 1. Хранение и ссыпка зернового хлеба. Вознесенская ул., 24.

Госбанк. К-ра. Хлебо-фуражные операции. Петропавловская ул., 3.

Курбан-Али и Гизатуилин. Хлеб. Сенная ул., 15.

Приволжское Торгово-Промышленное Т-во (частн.). Мука. Дальнее Устье, первая линия, 58.

Приволжское Т-во, Токарев, Купаев, Кречин и Заруцкий. Хлеб. Рыбнорядская ул., корп. Барятинского.

«Продснабжение», акц. о-во. Хлебные злаки. Университетская ул., д. Крестьянина.

Романов и Гайнулин. Полуоптовая. Хлеб и мука. Мочальная пл., 39.

Собакин, Дворецкий, Данилов и Савин. Мука. Рыбнорядская ул., 57.

«Север», т-во Тикуновы, Стяжкин и Шевнин. Хлеб и масло. Рыбнорядская ул., 16.

Тихонов, Г. Ф. и Калягин, Н. И. Мука. Георгиевская ул., 82.

«Товарооборот», бр. Козочкины. Хлеб. Георгиевская ул., 90.

Фансханов. Полуоптовая. Хлеб и мука. Мочальская ул., 33.

Хлебопродукт, акц. о-во. Заготовка с.-х. продуктов. Проломная ул., 35.

Хлебопродукт. К-ра. Мука. Уг. Рыбнорядской и Георгиевской ул.

Шитухин, П. И. Мука. Рыбнорядская ул., 57.

Шитухин, П. И. Мука. Устье, Главная линия.

ПО РЕСПУБЛИКЕ. Агнаев, В. М. Полуоптово-розничная. Хлеб и мука. Г. Чистополь, ул. Володарского.

Вагапов, С. И. Оптовая. Хлеб и зерно. Г. Чистополь, ул. Володарского, д. бывш. Вагапова, С. И.

Волжское Госпароходство. Хлебо-заготовительный ссыпной пункт. Г. Спасск, ул. им. Ногаева, д. Журина.

Волжское Госпароходство. Оптовая. Скупка хлеба. Г. Чистополь, ул. К. Маркса, д. бывш. Вахонина.

Госбанк. Оптовая и полуоптовая. Зерновой хлеб. Г. Чистополь, ул. Нариманова, д. бывш. Фукалова, П. А.

Госторг. Ссыпной пункт. Закупка хлебных злаков. Г. Спасск, ул. им. Вертынской, д. Постова.

Госторг. Оптовая и полуоптовая. Зерновой хлеб. Г. Чистополь, ул. Володарского, Хлебный отдел.

Елабужский Кооперативный Союз. Скупка с.-х. продуктов. Г. Челны, Центральная ул., 106.

Идрисов, З., Идрисов, И. и Сафиуллин, З. Полуоптово-розничная. Хлеб и мука. Г. Чистополь, ул. Володарского.

Каримов, З. Полуоптово-розничная. Хлеб и мука. Г. Чистополь, ул. Володарского, д. Лихачева.

Кашанов, Ф. и Чихляев, В. А. Полуоптово-розничная. Хлеб. Г. Чистополь, ул. Володарского, д. Березовского.

Крайнов, И. А. Хлеб-зерно. С. Новословка, Спасского кантона.

Люков, Я. С. и Горлин, Н. В. Полуоптово-розничная. Хлеб и мука. Г. Чистополь, ул. Володарского, Базарная пл.

Сарсасский, М. А. Полуоптовая. Хлеб. Г. Чистополь, ул. Володарского, д. бывш. Хабибуллиных.

Сельско-Хозяйственный Кооперативн. Союз. Полуоптовая. Скупка хлебов. Г. Челны, Центральная ул., 13.

Уразгильдеев, А. З. и Ларичев, Я. Полуоптовая. Хлеб. Г. Чистополь, ул. Володарского, д. бывш. Насонова.

«Урняк», артель инвалидов (частн.). Полуоптово-розничная. Хлеб и мука. Г. Чистополь, уг. ул. Володарского и Урицкого, д. бывш. Насоновых.

Феткуллов, З. Г. Оптово-розничная. Рожь и овес. Г. Единск, Буинского у., ул. К. Либкнехта, 60.

Хлебопродукт, акц. о-во. Зерно всех культур и яйца. С. Антаныш, той же вол., Мензелинского кантона.

Хлебопродукт. Ссыпной пункт. Хлебные злаки. Г. Спасск, пл. Блинова, д. бывш. Блинова.

Хлебопродукт. Заготовительный пункт. Скупка с.-х. продуктов. Г. Челны, Центральная ул.

Хлебопродукт. Оптовая и полуоптовая. Зерновые хлеба и яйца. Г. Чистополь, ул. К. Маркса.

Челнышское Кредитное С.-Х. Т-во (кооп.). Скупка с.-х. продуктов. Г. Челны, ул., Троцкого, 30.

Челнышское Потреб. О-во (кооп.). Скупка с.-х. продуктов. Г. Челны, Центральная ул., 19.

БУЛОЧНЫЕ И КОНДИТЕРСКИЕ.

Г. КАЗАНЬ. «Цоит», центральное об'единение инвалидов ТССР (кооп.). Кондитерские товары и гастрономия.

ПО РЕСПУБЛИКЕ. «Красная Заря», артель инвалидов. Кондитерские товары и бакалея. Г. Челны, Центральная ул., 31.

«Об'единение», артель инвалидов. Сушки, печенье, хлеб и кондитерские изделия. Г. Чистополь, ул. Володарского, Базарная пл.

МЯСО, ДИЧЬ И РЫБА.

Г. КАЗАНЬ. Госрыбпром. Рыба. Уг. Некрасовской и Рыбнорядской ул., 1/38.

Госрыбсиндикат. Рыба. Дальнее Устье, 63.

Госрыбсиндикат. Рыба. Чернышевская ул., 19.

Клыковский и К-о, т-во на вере. Мясо и рыба. Рыбнорядская ул., корпус Баратынского.

«Студент» (кооп.). Мясо, хлеб и бакалея. Уг. Пушкинской ул. и М. Лауской, 39/84.

«Студент» (кооп.). Мясо и бакалея. Рыбнорядская ул., корпус Баратынского.

Стуков, К. И. и Киселев, И. Ф. Рыба. Рыбнорядская ул., корпус бывш. Анисимова.

Татсоюз (кооп.). Мясо. Рыбнорядская пл.

ПО РЕСПУБЛИКЕ. Госторг. Яичный склад. Оптово-розничная. Скупка битой птицы и яиц. Г. Чистополь, ул. Нариманова, д. Вачугова, А. И.

Татсоюз, Чистопольское отделение (кооп.). Полуоптовая. Рыба и бакалея. Г. Чистополь, ул. Володарского, д. бывш. Кирпичниковой.

МОЛОЧНЫЕ ПРОДУКТЫ И ЯЙЦА.

Г. КАЗАНЬ. Мариенштраус, И. Л. Яйцабой. Чернышевская, 8.

«Север», Тикуновы, Стяжкин и Шевнин. Масло и хлеб. Рыбнорядская ул., 16.

ПО РЕСПУБЛИКЕ. Госторг. Спасский пункт. Закупка яиц. Г. Спасск, Комсомольская ул., д. Желтухина.

Осипов, Н. О. Склад. Оптовая. Скупка яиц. Г. Чистополь, ул. Урицкого, 88.

Хлебопродукт, акц. о-во. Яйца и зерно всех культур. С. Актаныш, той же вол., Мензелинского кантона.

Хлебопродукт. Скупка яиц и зерновых хлебов. Г. Чистополь, ул. К. Маркса.

«Экспорт», акц. о-во. Склад. Оптово-розничная. Скупка яиц. Г. Чистополь, Тукаевская ул., д. Султанова.

БАКАЛЕЯ.

Г. КАЗАНЬ. Верхне-Городской Районный Кооператив. Бакалея и гастрономия. Уг. Поперечно-Казанской и Черн., 6/12.

Верхне-Городской Районный Кооператив. Бакалея и гастрономия. Уг. Комиссариатской и Н. Горшечной ул., 8.

Верхне-Городской Районный Кооператив. Бакалея. Ново-Клыковская ул., 218.

Верхне-Городской Районный Кооператив. Бакалея. Н. Федоровская ул., 55/23.

Гильман. Бакалея и сухие фрукты. Сенная ул., 9.

«Госзавсвечмыло». Бакалея. 2-я Поп.-Никольская ул., 8.

«Коммерция» (частн.). Бакалея и москательные товары. Георгиевская ул., 59.

Мариенштраус, И. Л. Бакалея и яйца. Н. Чернышевская ул., 8.

«Муром-Патока» (гос.). Патока. Рыбнорядская ул., д. бывш. Музурова.

Никаноров, П. Н. Бакалея и вино. М. Ляуская ул., 30/9.

«Рабочий Кооператор». Бакалея. Б. Проломная ул., 2.

Савиных, Н. Бакалея. Сенная ул., корпус б. Усшанова.

Сабакин, А., Данилов и К°. Бакалея и хлеб. Дальнее Устье, 57.

Семенов. Бакалея и мука. Сенная ул., 1/62.

«Совработник», потреб. о-во (кооп.). Бакалея. Уг. Бассейной и Пушкинской ул., 55/3.

«Совработник». Бакалея и мука. Б. Проломная ул., 76/8.

«Совработник». Бакалея и мануфактура. Рыбный базар, корпус бывш. Баратынского.

Ссудо-Сберегательное Т-во (кооп.). Бакалея и вино. Рыбнорядская ул., 17.

«Студент» (кооп.). Бакалея, хлеб и мясо. Уг. Пушкинской и М. Ляуской ул., 39/84.

«Студент». Бакалея и мясо. Рыбнорядская ул., корпус Баратынского.

Татпищтрест. Бакалея и гастрономия. Уг. Вознесенской и Университетской ул., 35/6.

Татсоюз (кооп.). Бакалея. Б. Проломная ул., 64.

Татторг. Сахар. Б. Проломная ул., 50/7.

«Тулья», Гибадулин, Рахитов и Мусин. Бакалея и мука. Сенная ул., 11.

Фахрутдинов и Мусин. Бакалея. Сенная ул., 1/62.

Халитов. Бакалея и мука. Сенная ул., 4/15.

Халиков, А. А. Бакалея, хлеб и мука. Сенная ул., 13/14.

Химкожтекстиль (кооп.), маг. № 2. Бакалея. Пороховая слоб., Фурштадская ул., заводские бараки.

Химкожтекстиль, маг. № 4. Бакалея. Пороховая слоб., Фурштадская ул., заводские бараки.

«Химпищпром» (кооп.). При з-де Вахитова. Бакалея. Сенная ул., 5.

Чаеуправление. Чай и кофе. Уг. Университетской и Б. Проломной, 7/74.

Швайнштейн и Элькин. Бакалея и хлеб. Рыбнорядская ул., 9.

ПО РЕСПУБЛИКЕ. Буинский Горкооператив. Оптово-розничная. Бакалея и мануфактура. Г. Буинск, ул. Р. Люксембург, 13.

Городское Потреб. О-во (кооп.). Бакалея и мануфактура. Г. Мамадыш, Советская ул.

Городское Потреб. О-во. Бакалея, вино и колбаса. Г. Чистополь, Пароходная пристань.

Городское Потреб. О-во. Бакалея, вино и пиво. Г. Мензелинск, Мулла-Нур Вахитова ул., д. бывш. Перминова.

«Красная Заря», артель инвалидов. Бакалея и кондитерские товары. Г. Челны, Центральная ул., 31.

Лапшевское Потреб. О-во (кооп.). Бакалея и мануфактура. Г. Лапшев, Базарная ул.

Сольсиндикат. Соль. С. Новый Красный Бор, Елабужского кантона.

Сольсиндикат. Базисный склад. Соль. Г. Спасск.

Сольсиндикат. Базисный склад. Оптовая. Соль. С. Теньки, Свияжский кантон.

Сольсиндикат. Базисный склад. Оптовая. Соль. Г. Челны, Центральная ул, 64.

Сольсиндикат. Базисный склад. Полуоптовая. Соль. Г. Чистополь, ул. Урицкого, 51.

Спасское Потреб. О-во (кооп.). Бакалея и мануфактура. Г. Спасск, ул. им. Ногаева.

Татсоюз (кооп.). Оптовая. Бакалея и мануфактура. Г. Арск, Красная пл., 1.

Татсоюз. Оптово-розничная. Бакалея и мануфактура. Г. Буинск, ул. Р. Люксембург.

Татсоюз. Полуоптовая. Бакалея и рыба. Г. Чистополь, ул. Володарского, д. бывш. Кирпичниковой.

Татторг, Арское отделение. Бакалея и мануфактура. Г. Арск, Базарная пл.

Татторг, Буинское отделение. Оптово-розничная. Бакалея и мануфактура. Г. Буинск, ул. Р. Люксембург.

Татторг, Лапшевское отделение. Бакалея и мануфактура. Г. Лапшев, Поперечно-Базарная ул.

Химкожтекстиль (кооп.). Бакалея и мануфактура. С. Кукмор, Мамадышского кантона, Базарная ул.

ГАСТРОНОМИЯ И ВИНА.

Г. КАЗАНЬ. Верхне-Городской Районный Кооператив. Гастрономия, хлеб и бакалея. Уг. Казанской и Черной ул., 6/12.

Винсиндикат. Вино. Б. Проломная ул., 42/8.

Винторг, акц. о-во. Вино. Б. Проломная ул., 13.

Винторг. Водочные изделия. Дальнее Устье, 53.

Госспирт. Вино. Б. Проломная ул., 29.

Татвинторг. Вино. Рыбнорядская ул., 34/3.

Татпищтрест, маг. № 1. Гастрономия и бакалея. Уг. Вознесенской и Университетской ул., 35/6.

Татпищтрест, маг. № 2. Гастрономия и колбаса.

«Цоит», Центральное об'единение инвалидов ТССР (кооп.). Гастрономия, кондитерские, булочные товары и вино. Б. Проломная ул., 9/11.

ПО РЕСПУБЛИКЕ. Городское Потреб. О-во (кооп.). Вино, бакалея и колбаса. Г. Чистополь, Пароходная пристань.

Госспирт. Оптово-розничная. Базисный склад. Вино и настойки. Г. Чистополь, ул. Володарского, д. бывш. Чупашевых.

Лапшевская аптека. Вино. Г. Лапшев, Советская ул.

Чистопольское Потреб. О-во (кооп.). Гастрономия, вино и настойки. Г. Чистополь, уг. ул. Володарского и Л. Толстого, соб. дом.

СТОЛОВЫЕ, ПИВНЫЕ И БИЛЛИАРДНЫЕ.

Г. КАЗАНЬ. Аникина, Т. С. Закусочная. Рыбнорядская ул., 29.

«Амур», Фаткунин. Столовая-чайная. Московская ул., 70.

Бачев, А. Т. Столовая-чайная. Уг. Георгиевской и Рыбнорядской ул., 18/82.

Богов, А. В. Буфет при театре. Б. Проломная ул., 46.

Богова, Д. А. Буфет и пиво. Госцирк.

«Болгар», Мусин, С. Столовая. Московская ул., 75/14.

Буянов, Н. И. Биллиардная. Уг. Б. Проломной и Петропавловской ул., 42/8.

«Дом Крестьянина». Столовая. Уг. Проломной и Университетской ул., 7.

Капустин, П. Н. Столовая-чайная и пиво. Б. Проломная ул., 38.

Козмодемьянский, П. И. Столовая. М. Проломная ул., 54.

Орлова, А. П. Закусочная.

Северное ж. д. Т-во Служащих и Рабочих Буфетного Зала (кооп.). Буфет при вокзале. Ст. Казань, М.-Каз. ж. д., вокзал I класса.

Союз «Нарпит». Столовая и обеды. Георгиевская ул., 57.

Союз «Нарпит». Буфет. Б. Проломная ул., зд. театра.

Союз «Нарпит». Столовая. Рыбнорядская ул., 7.

«Студент» (кооп.). Столовая. Рыбнорядская ул., 23.

«Студент». Биллиардная. Рыбнорядская ул., 23.

Татнарпит (кооп.). Столовая. Б. Проломная ул., 80.

Татпищтрест. Пиво. Адмиралтейская сбл., Бежбалда № 95.

Татпищтрест. Пиво. Георгиевская ул., 4.

Татпищтрест. Пиво. Гостинодворская, 18.

Татпищтрест. Пиво. Б. Казанская ул., 21/1.

Татпищтрест. Пиво. Ляуская ул., 9/30.

Татпищтрест. Пиво. Б. Проломная ул., 9/31.

Татпищтрест. Пиво. Уг. Рыбнорядской и Георгиевской ул.

Татпищтрест. Пиво. Чернышевская ул., 12/35.

Татпищтрест. Пиво. Чернышевская ул., 21.

Товарная Биржа. Буфет и пиво. Б. Проломная ул., 17.

Токлепков, И. Г. Биллиардная. Гостинодворская ул., 8/9.

Химкожтекстиль (кооп.). Столовая и буфет. Ягодная слоб., Архангельская ул., д. Рабочего Дворца.

Центродомзак. Пиво. У Госцирка.

Церабкооп. Буфет. Б. Лядская ул., Оперный театр.

Церабкооп. Столовая. М. Лядская ул., номера бывш. Волга.

«Электра», союза «Нарпит». Буфет. Б. Проломная ул., 51.

ПО РЕСПУБЛИКЕ. Артель Безработных Членов Союза Работников Просвещения (частн.). Буфет. Г. Чистополь, ул. К. Маркса, Нардом.

«Биржа», кооператив безработных и инвалидов труда. Крепкие напитки. Г. Челны, Центральная ул., 17.

«Доброхим», акц. о-во. Пиво и табачные изделия. Г. Арск, Базарная пл.

«Красная Гора». Ресторан с крепкими напитками. Г. Челны, Центральная ул., 17.

Сарапульский Промкомбинат (гос.). Пиво. Г. Челны, пл. К. Маркса, 3.

«Смычка», Арское потреб. о-во (кооп.). Столовая. Г. Арск, Красная пл.

Спасско-Затонский Рабкооп Водников. Пиво. Спасский Затон.

Татпищтрест. Пиво. Г. Свияжск, Барановская ул., 7.

Татпищтрест. Пиво. Г. Чистополь, ул. Бебеля, д. Козлова.

Татпищтрест. Пиво. Г. Чистополь, ул. Володарского, д. Березовского.

Татпищтрест. Пиво. Г. Чистополь, ул. Володарского, д. Рябининых.

Татпищтрест. Пиво. Г. Чистополь, Пароходная пристань, д. бывш. насл. Александрова.

Татпищтрест. Пиво. Г. Чистополь, Сенная пл., д. Утенкова.

Татпищтрест. Пиво. Г. Чистополь, ул. Л. Толстого, д. бывш. Жидкова.

Татпищтрест. Базисный склад. Пиво. Г. Чистополь, ул. Урицкого, д. бывш. насл. Александрова.

Цибульский, И. Г. Пиво и вино. Г. Единск, ул. К. Либкнехта, 31.

ЖИВОТНОЕ СЫРЬЕ.

Г. КАЗАНЬ. Израэлит, Г. И. Сырье. Мещанская ул., 70.

Саттов, М. Кожсырье. Мещанская ул., 78.

Цынман, А. И. Кожсырье и мочалка. М. Ляуская ул., 30/9.

ПО РЕСПУБЛИКЕ. Госбанк. Кожсырье и зерновой хлеб. Г. Чистополь, ул. Нариманова.

Госторг. Кожсырье и зерновой хлеб. Г. Чистополь, ул. Бебеля.

Жданов, Х. Полуоптово-розничная. Скупка и перепродажа кожсырья. Г. Чистополь, ул. Вахитова, 77.

Коллектив Безработных Членов Союза Кожевников (частн.). Полуоптовая. Кожсырье и пушнина. Г. Чистополь, ул. Вахитова, 20.

ЛЕСНЫЕ И СТРОИТЕЛЬНЫЕ МАТЕРИАЛЫ, ДРОВА.

Г. КАЗАНЬ. «Акмарчувлес», акц. о-во. Лесные материалы. Б. Проломная ул., Биржа, комн. № 10.

«Волга-Ока-Лес» (гос.). Лесные материалы. Чернышевская ул., 23.

Емельянов и Шабалин. Лесные и строительные материалы. Б. Проломная ул., Сибирские номера.

Зайцев, И. И. Лесные материалы. Банковская ул., 9.

Краснококшайский Лесопромышл. Кооператив. Дровяные материалы. Р. Казанка, у памятника.

Орлов, М. С. Дрова. Вознесенская ул., 9.

Осипов, Н. О. Дрова и лесоматериалы. Б. Проломная ул., 38/21.

Татлесотрест. Правление. Лобачевская ул., 29.

Татнаркомзем. К-ра лесозаготовительного отдела. Кремль, зд. присутственных мест.

Татнаркомзем. Лесные материалы и дрова. Мергасовский пер., 23/17.

«Эксплолес» (гос.). Лесные материалы. Б. Проломная ул., Б. Сибирские номера.

НЕФТЕПРОДУКТЫ.

Г. КАЗАНЬ. Нефтесиндикат. Нефтепродукты. Вознесенская ул., 15/5.

ПО РЕСПУБЛИКЕ. Нефтесиндикат. Нефтесклад № 28. Керосин, нефть и бензин. Г. Мамадыш, Заниманская часть.

Нефтесиндикат. Базисный склад. Керосин. Г. Спасск.

Нефтесиндикат. Базисный склад. Нефть и керосин. С. Азякуль, Актанышской вол., Мензелинского кантона (пароходная пристань).

Нефтесиндикат. Нефть и керосин. С. Старо-Красный Бор, Мензелинского кантона (на берегу р. Камы).

Нефтесиндикат. Полуоптовая. Нефтепродукты из резервуаров. Г. Челны, берег Камы за городом.

Нефтесиндикат. Склад. Полуоптово-розничная. Нефть, керосин, масла. Г. Чистополь, Пароходная пристань, на берегу р. Камы.

МАНУФАКТУРА И ГАЛАНТЕРЕЯ.

Г. КАЗАНЬ. Иванов и Зверев. Мануфактура и галантерея. Б. Проломная ул., уг. Рыбнорядской.

Камвольный Трест. Мануфактура. Б. Проломная ул., 15.

«Красный Восток» (гос.). Мануфактура. Б. Проломная ул., 33/11.

«Мануфактура», Хисамутдинов, Сафин и К-о. Мануфактура. Уг. Сенной и Московской ул., 5.

Музафаров. Мануфактура. Московская ул., 66.

«Ситцеторг», Габитов и Садыков. Мануфактура. Московская ул., 66.

«Совработник», потреб. о-во (кооп.). Мануфактура. Б. Проломная ул., 9, 10, 11.

«Совработник». Мануфактура. Уг. Б. Проломной и Рыбнорядской ул., 80/11.

«Совработник». Мануфактура и бакалея. Рыбный базар, корп. бывш. Баратынского.

Текстилькомбинат (гос.). Мануфактура и обувь. Рыбнорядская ул., 7.

«Химкожтекстиль» (кооп.), маг. № 1. Мануфактура. Пороховая слоб., Фурштадская ул., заводские бараки.

Юсуповы, Бр. Мануфактура Московская ул., 59.

ПО РЕСПУБЛИКЕ. Буинский Горкооператив. Оптово-розничная. Мануфактура и бакалея. Г. Буинск, ул. Р. Люксембург, 13.

Городское Потреб. О-во (кооп.). Мануфактура и бакалея. Г. Мамадыш, Советская ул.

Исхаков, Ш. Ш., Ягудин, И. П., Нихамутдинов, М., Смилтулин, Г. Полуоптово-розничная. Мануфактура, галантерея. Г. Чистополь, ул. Володарского, д. бывш. Камиловой.

Лапшевское Потреб. О-во (кооп.). Мануфактура и бакалея. Г. Лапшев, Базарная ул.

Спасское Потреб. О-во (кооп.). Мануфактура и бакалея. Г. Спасск, ул. им. Нагаева, д. Общества.

Татсоюз (кооп.). Оптовая. Мануфактура и бакалея. Г. Арск, Красная пл., 17.

Татторг. Оптово-розничная. Мануфактура и галантерея. Г. Буинск, ул. Р. Люксембург.

Татторг. Мануфактура и бакалея. Г. Арск, Базарная пл.

Татторг. Оптово-розничная. Мануфактура и галантерея. Г. Буинск, ул. Р. Люксембург.

Татторг. Мануфактура и бакалея. Г. Лапшев, Поперечно-Базарная ул.

Химкожтекстиль (кооп.). Мануфактура и бакалея. С. Кукмор, Мамадышского кантона, Базарная ул.

ОБУВЬ, ФУРНИТУРА, КОЖЕВЕННЫЕ И ШОРНЫЕ ИЗДЕЛИЯ.

Г. КАЗАНЬ. Таткожтрест, маг. № 1. Обувь. Уг. Гостинодворской и Б. Проломной, 8/9.

Текстилькомбинат (гос.). Обувь и мануфактура. Рыбнорядская ул., 7.

ПО РЕСПУБЛИКЕ. Ахметовы, Бр. Оптовая. Валеная обувь. С. Кукмор, Мамадышского кантона, Базарная ул.

МАШИНЫ, С.-Х. ОРУДИЯ И ТЕХНИЧЕСКИЕ ТОВАРЫ.

Г. КАЗАНЬ. Главшеймашина (гос.). Швейные машины. Б. Проломная ул., 9/11.

ГЭТ, Госуд. электротехнический трест. Электрические принадлежности. Б. Проломная ул., 36/8.

Селькредпромсоюз (кооп.). Оптово-розничная. С.-х. инвентарь и железо-скобяные товары. Мочальная пл.

Эльводтрам (гос.). Электротехнические принадлежности. Б. Проломная ул., 27.

ПО РЕСПУБЛИКЕ. Буинское Отделение Селькредпромсоюза (кооп.). Оптово-розничная. С.-х. машины и железо-скобяные товары. Г. Буинск, ул. К. Маркса, 48.

Райсельсоюз (кооп.). Полуоптово-розничная. Земледельческие машины, орудия, инвентарь и железо-скобяные товары. Г. Чистополь, ул. Володарского, д. бывш. Камалова.

МОСКАТЕЛЬНЫЕ, РЕЗИНОВЫЕ И ХИМИЧЕСКИЕ ТОВАРЫ.

Г. КАЗАНЬ. Бондюжские Заводы им. Карпова. Химические товары. При ст. Булак, Чит. ж. д., 33.

Казанский союз смолокуров (кооп.). Продукт смолокурения. Рыбнорядская.

«Коммерция» (частн.). Москательные товары и бакалея. Георгиевская ул., 59

Резинотрест. Резиновые изделия. Поперечно-Владимирский, 5.

«Северосмола» (гос.). Сенная пл.

Северохимтрест (гос.). Химич. товары. Булак, 33.

Селькредпромсоюз (кооп.). Смолокуренные товары. Рыбнорядская ул., 5.

АПТЕКАРСКИЕ И ПАРФЮМЕРНЫЕ ТОВАРЫ.

ПО РЕСПУБЛИКЕ. Мамадышский Кантонный Исполком. Аптека. Медикаменты и вино. Г. Мамадыш, Советская ул.

Чистопольский Кантонный Исполком. Аптека № 2. Медикаменты, аптекарские товары и вино. Г. Чистополь, ул. Володарского, д. бывш. Забаровых.

ПИСЧЕБУМАЖНАЯ И КНИЖНАЯ ТОРГОВЛЯ.

Г. КАЗАНЬ. Госиздат. Книги. Гостинодворская ул., против Толчка.

Комбинат Издательства и Печати. Книги. Уг. Проломной и Поп.-Чернышевского, 33/11.

«Красный Татарин», изд-во. Оптово-розничная. Писчебумажные принадлежности. Б. Проломная ул., 42/8.

«Меркурий», т-во (частн.). Писчебумажные принадлежности и игрушки. Б. Проломная ул., 9/11.

Мосполиграф (гос.). Писчебумажные принадлежности и обои. Б. Проломная ул., 35.

Татсоюз. Писчебумажные принадлежности. Б. Проломная ул., 51.

Татсоюз (кооп.). Писчебумажные принадлежности. М. Проломная, 21.

Центробумтрест. Бумага и картон. Поп.-Чернышевская, 7.

МЕТАЛЛИЧЕСКИЕ ИЗДЕЛИЯ И ПОСУДА.

Г. КАЗАНЬ. Марийское Областное Экономическое Совещание. Посуда. Гостинодворская ул., 5.

Маристеклотрест (гос.). Стекло, посуда. Гостинодворская, 5.

Металлосиндикат. Металлические изделия. Петропавловская ул., 13.

Металлотрест, маг. № 2. Железо-скобяные товары. Рыбнорядская ул., 3.

Продасиликат. Фарфоровая и стеклянная посуда. Весенняя ярмарка.

Саушков, В. Железные товары и посуда. Сенная ул., 1/62.

Селькредпромсоюз (кооп.). Оптово-розничная. Железо-скобяные товары и с.-х. инвентарь. Мочальная пл.

Татсиликаттрест (гос.). Силикатн. изделия. Рыбная пл., 17.

УНИВЕРСАЛЬНЫЕ МАГАЗИНЫ.

Г. КАЗАНЬ. «Киоск Детворы», паевое т-во. Мануфактура, табак, бакалея и гастрономия. Б. Проломная ул., 72.

Потреб. О-во Кззанск. ж. д. (кооп.). Бакалея, мануфактура и др. Уг. Мочальной и Посадской ул., 13/24.

Районное Военно-Потреб. О-во Приволжского Военного Округа (кооп.). Универмаг. Б. Проломная ул., 54.

Селькредпромсоюз (кооп.). Полуоптово-розничная. Предметы первой необходимости. Мочальная ул., 35.

Татсоюз (кооп.), маг. № 1. Универмаг. Рыбнорядская ул., д. бывш. Афанасьева.

ТУМ, Татарский универсальный магазин. Мануфактура, обувь и галантерея. Уг. Молочного пер., 50/7.

ПО РЕСПУБЛИКЕ. Татторг. Колониальные товары, бакалея, мануфактура и обувь. Г. Спасск, ул. им. Ногаева, д. бывш. Улитина.

ГОСТИНИЦЫ.

Г. КАЗАНЬ. «Амур», Фаткулин. Меблированные комнаты. Московская ул., 70.

«Болгар». Гостиница. Евангелистовская ул., 14.

«Гранд-Отель». Гостиница. П.-Вознесенская, 52/10.

«Дом Крестьянина». Гостиница. Б. Проломная ул., 74.

«Казанское Подворье». Гостиница. Б. Проломная ул., бывш. номера Щетинкина.

«Киоск Детворы», паевое т-во. Меблированные комнаты. Московская ул., 60.

Матвеевский, С. П. Меблированные комнаты. Б. Проломная ул., 38.

Старостин, А. И. Меблированные комнаты. Уг. Б. Проломной и Гостинодворской, 34/7.

Татвоенкомат. Меблированные комнаты. Б. Проломная ул., 40.

ПО РЕСПУБЛИКЕ. Чистопольский Кантонный Исполком. Номера. Г. Чистополь, ул Толстого, 100.

ТРАНСПОРТ И УПАКОВКА.

Г. КАЗАНЬ. Доброфлот (гос.). Транспортная к-ра. Георгиевская ул., 57.

«Транспорт», акц. о-во. Транспортно-экспедиционная к-ра. Вознесенская ул., 2.

Центросоюз (кооп.). Водотранспортная к-ра. Б. Проломная ул., 50/7.

ПО РЕСПУБЛИКЕ. «Крестьянин», Мензелинское с.-х. т-во (кооп.). Доставка грузов. Г. Мензелинск, ул. Чернышевского, против собора.

«Транспорт», акц. о-во. К-ра. Транспортирование грузов. Г. Чистополь, ул. К. Маркса, 40/42.

РАЗНЫЕ.

Г. КАЗАНЬ. Бобров, М. А. Бани. Левая сторона Бунака, 52.

«Гигиена». Бани. Поперечно-Мокрая ул., 20/4.

Израэлит, Г. И. Сырье. Мещанская ул., 70.

Марисоюз (кооп.). Заготовка товаров для кооперативов. Уг. ул. Бунака и Поп.-Чернышевского, 63/1.

«Меркурий», т-во (частн.). Игрушки и писчебумажные принадлежности. Б. Проломная ул., 9/11.

Московско-Казанская ж. д., Коммерческое аг-ство. Комиссионные операции по покупке и продаже товаров. Б. Проломная ул., 40/9.

Мосполиграф (гос.). Оббои, писчебумажные принадлежности. Б. Проломная ул., 35.

Наркомпрос. Лото. Ул. Галактионова, 51.

Таткожтрест. К-ра. Спартаковская ул., 38.

Украинтабактрест. Табачные изделия. Б. Проломная ул., 40.

Цынман, А. И. Мочало и кожсырье. М. Лядская ул., 30/9.

Чистопольский Кантон. Отдел Наробраза. Кино-театр. Г. Чистополь, ул. К. Маркса.

Чуева, И. И. Полуоптовая. Рогожи, кули и мочало. Мочальная пл., 16.

ПО РЕСПУБЛИКЕ. «Луг», т-во (кооп.). Кора от деревьев разных пород. С. Игим, Мензелинской вол. и у.

Коллектив Безработных при Спасском Кантонпрофбюро. Кино-театр. Г. Спасск, ул. им. Ногаева.

СМЕШАННЫЕ.

Г. КАЗАНЬ. Воткинский Церабкооп. К-ра. М. Проломная ул., 72.

Госторг. Покупка экспортных товаров сырья, лесоразработки и др. Захарьевская ул., 30.

Зверев, В. Ф. Галантерея, мануфактура и бакалея. Сенная ул., 13.

Селькредпромсоюз (кооп.). Мануфактура, железо и книги. Б. Проломная ул., 58.

Татпищтрест. К-ра. Уг. Вознесенской и Университетской ул., 35/6.

Татсоюз (кооп.). К-ра. Рыбнорядская ул., 21/31.

Татторг. Торговые операции. Б. Проломная ул., 17.

«Трудовик», т-во Поляков, Кузавов, Шевелев и Аверьянов. Гастрономия, кондитерские товары, бумага и бакалея. Рыбнорядская ул., 7.

Церабкооп. Мануфактура, посуда и обувь. Б. Проломная ул., 25.

Церабкооп. Рыба, бакалея и гастрономия. Б. Проломная ул., 42/8.

Церабкооп. Бакалея, хлеб и мясо. Б. Проломная ул., 62.

Югвятсоюз (кооп.). Оптовая. Закупка и продажа разных товаров. Вознесенская ул., 20.

ПО РЕСПУБЛИКЕ. Городское Потреб. О-во (кооп.). Мануфактура, галантерея, бакалея и обувь. Г. Мензелинск, Торговые ряды.

Городское Потреб. О-во. Полуоптово-розничная. Бакалея, мануфактура, мука и посуда. Г. Чистополь, ул. Володарского.

«Кама», потреб. о-во (кооп.). Мануфактура, вино, чай, сахар, табак, керосин и др. Рыбная слоб., на Базарной пл., Лапшевского у.

Сельхозкооперативсоюз. Полуоптовая. Предметы широкого потребления. Г. Челны, Центральная ул., 13.

Сельхозкредсоюз (кооп.). С.-х. орудия, машины и принадлежности, мануфактура и канцелярские принадлежности. Г. Мензелинск, Торговые ряды.

Союз С.-Х. Кооперативов. С.-х. орудия, бакалея, мануфактура и закупка хлеба. Г. Спасск, ул. им. Вахитова.

Татсоюз (кооп.). Мануфактура, железо-скобяные товары, галантерея, обувь и бакалея. Г. Мензелинск, Торговые ряды.

Татсоюз. Оптовая. Мануфактура, соль, сахар, спички, мука, керосин и др. Рыбная слоб., Лапшевского у.

Татсоюз. Полуоптовая. Мануфактура, бакалея, железо-скобяные и др. товары. Г. Челны, Центральная ул., 15.

Татсоюз. Оптово-розничная. Бакалея, мука, мануфактура и посуда. Г. Чистополь, ул. Володарского, городской Гостинодворский корпус.

Татсоюз. Оптовая. Базисный склад. Г. Чистополь, ул. К. Маркса.

Татторг. Мануфактура, бакалея, посуда и папиросы. Г. Мамадыш, ул. К. Маркса.

Татторг. Мануфактура, бакалея, железо-скобяные товары и посуда. Г. Мензелинск, Торговые ряды.

Татторг. Мануфактура, железо-скобяные товары, бакалея и галантерея. Г. Свияжск, Барановская ул., 1.

Татторг. Мануфактура, бакалея, колониальные товары и др. Г. Челны, Ленинская ул., 18.

Татторг. Полуоптово-розничная. Бакалея, мануфактура, посуда, мука, вино и хлеб. Г. Чистополь, ул. Володарского.

Челнинское Потреб. О-во (кооп.). Полуоптовая. Бакалея, галантерея, мануфактура, железо-скобяные товары и др. Г. Челны, Центральная ул., 19.

ЧУВАШСКАЯ АССР.

ХЛЕБ, ЗЕРНО И ФУРАЖ.

ПО РЕСПУБЛИКЕ. Госторг. Рожь и овес в зерне. Г. Калаш, Цивильского у.

Спиридонов, А. П. Мука и хлеб. Д. Синьяны, Чебаевской вол., Цивильского у.

Хлебопродукт, акц. о-во. Рожь и овес в зерне. Г. Калаш, Цивильского у.

МОЛОЧНЫЕ ПРОДУКТЫ И ЯЙЦА.

ПО РЕСПУБЛИКЕ. «Русавсторг», акц. о-во. Яйца. С. Вурнары, Ядринского у.

«Русот», акц. о-во. Яйца. С. Вурнары, Ядринского у.

Хлебопродукт, акц. о-во. Яйца и тряпье. С. Вурнары, Ядринского у.

БАКАЛЕЯ.

Г. ЧЕБОКСАРЫ. Сольсиндикат. Соль. Чебоксары, ул. К. Маркса, 1.

Чувашоблсоюз (кооп.). Оптово-розничная. Бакалея и мануфактура. Красная пл.

ПО РЕСПУБЛИКЕ. Сольсиндикат. Соль. С. Козловка, Чебоксарского у.

ГАСТРОНОМИЯ И ВИНА.

Г. ЧЕБОКСАРЫ. Чувашмедторг. Вино и парфюмерия. Красная пл.

Чувашоблсоюз (кооп.). Вино. Ул. К. Грамса, 11, д. б. Алатырцева.

ПО РЕСПУБЛИКЕ. Чувашмедторг. Вина. Г. Мар-Посад, Чебоксарского у.

Чувашмедторг. Настойки, наливки и аптекарские товары. Г. Калаш, Цивильского у.

СТОЛОВЫЕ, ПИВНЫЕ И БИЛЛИАРДНЫЕ.

Г. ЧЕБОКСАРЫ. Лысковский Гос. Пивоваренный завод № 2. Пиво. Ул. Р. Люксембург, д. Совдепа.

Потреб. О-во (кооп.). Пиво. Набережная Волги.

Потреб. О-во. Пиво. Ул. Р. Люксембург, 22.

Потреб. О-во. Пиво. Ул. Р. Люксембург, 53.

Степанов, Т. С. Биллиард.

Татпищтрест. Пиво. Ул. К. Грамса, 2, д. бывш. Алатырцева.

«ЧИКО» (кооп.). Чайная и столовая. Ул. Чернышевского, д. Совдепа, бывш. Александрова.

ПО РЕСПУБЛИКЕ. Варламов, А. Я. Вино и пиво. С. Карловка, Чебоксарского у.

Калашское Потреб. О-во (кооп.). Пиво. Г. Калаш, Цивильского у.

Лысковский Гос. Пивоваренный Завод № 2. Пиво. Г. Ядрин, Базарная пл.

Мар-Посадское Потреб. О-во (кооп.). Пиво и вино. Г. Мар-Посад, Чебоксарского у.

Рантев, П. Русское пиво. Г. Калаш, Цивильского у.

Цивильское Гор. Потреб. О-во (кооп.). Пиво. Г. Цивиль, ул. Ленина, 33.

Чувашоблсоюз. Пиво. Г. Цивильск. пл. К. Маркса, д. бывш. Ашмарина.

Чувашоблсоюз. Пиво. Ст. Шумерля, Ядринского у., М.-К. ж. д.

Чувашоблсоюз. Пиво. Г. Ядрин, Ленинская ул., д. Цыганова, А. И.

Шумерлинское С.-Х. Кредитное Т-во (кооп.). Пиво. Ст. Шумерля, Ядринского у.

НЕФТЕПРОДУКТЫ.

Г. ЧЕБОКСАРЫ. Нефтесиндикат, склад № 8. Нефтепродукты. Набережная р. Волги.

ПО РЕСПУБЛИКЕ. Нефтесиндикат, склад № 9. Керосин. Г. Мар-Посад, Чебоксарского у.

Нефтесиндикат, склад № 10. Керосин. С. Козловка, Чебоксарского у.

СТРОИТЕЛЬНЫЕ МАТЕРИАЛЫ.

Г. ЧЕБОКСАРЫ. Наркомзем. Лесозаготовки. Ул. К. Маркса, 1.

Чувашлестрест. Лесоматериалы. Красная пл., 43.

ПО РЕСПУБЛИКЕ. Антонов, П. А. Клепка. С. Вурнары, Ядринского у.

Борухов, Л. Р. Дубовая клепка и дубовые доски. Г. Калаш, Цивильского у.

Волков, Г. В. Дубовые доски. Г. Канаш, Цивильского у.

Иванов, И. И. Клепка. С. Вурнары, Ядринского у.

Игнатьев, А. Дубовые доски. Г. Канаш, Цивильского у.

Игнатьев, Г. И. Клепки. С. Вурнары, Ядринского у.

Князев, В. Ф. Лесные материалы. С. Ураково, Чебоксарского у.

Линцов, И. И. Дубовые доски. Г. Канаш, Цивильского у.

Михайлов, М. Дубовые доски. Г. Канаш, Цивильского у.

Автономная Ингушская Область.

1-й Госкожзавод

им. тов. Троцкого.

Гор. Владикавказ, Курская Слободка.

ВЫРАБАТЫВАЕТ:

подошву,
полувал,
мостовье,
сафьяны персидские.

Все товары имеются постоянно на складе.

Цены Кожсиндиката.

Госучреждениям и кооперации

кредит и скидка.

Запросы и заказы адресовать: Владикавказ, Госкожзавод.

Директор Албогачиев.

289

Мухин, П. Дубовые доски. Ст. Урмары, Цивильского у., М.-Каз. ж. д.

Старо-Арабосинское С.-Х. Т-во «Акмани» (кооп.). Дубовые доски. Ст. Урмары, Цивильского у., М.-Каз. ж. д.

АПТЕКАРСКИЕ И ПАРФЮМЕРНЫЕ ТОВАРЫ.

Г. ЧЕБОКСАРЫ. Чувашмедторг (гос.). Аптекарские товары, вина и парфюмерия. Красная пл., склад УКХ'а.

Чувашмедторг. Аптекарские товары и вина. Советская ул., аптека.

ПО РЕСПУБЛИКЕ. Чувашмедторг. Галеновые препараты и парфюмерия. Г. Цивильск, ул. Ленина.

Ядринский аптекарский магазин Чувашмедторга. Медицинские предметы, косметика и парфюмерия. Г. Ядрин, Ленинская ул., д. Чинсова.

РАЗНЫЕ.

Г. ЧЕБОКСАРЫ. «Мочало» (частн.). Мочальные изделия. Красная пл., 18.

Чувашский Областной Союз Потреб. О-в (кооп.). Оптовая. Рыба. Красная пл.

ПО РЕСПУБЛИКЕ. Антонов, А. Кули и рогожи. Г. Канаш, Цивильского у.

Балаев, В. В. Обод и полоз. С. Арзаманово, Караковской вол., Лукояновского у.

Госсельсклад. Железо-скобяные товары. Г. Канаш, Цивильского у.

Кожсиндикат. Кожсырье. Г. Цивильск.

«Кустарь», частное т-во. Рогожа и кули. Г. Канаш, Цивильского у.

«Тряпкость» при Севзапгосторге. Тряпье и кость. С. Вурнары, Ядринского у.

«Тряпье-Лоскут», акц. о-во. Тряпье и лоскут. С. Вурнары, Ядринского у.

СМЕШАННЫЕ.

Г. ЧЕБОКСАРЫ. «Пайторг» (гос.). Мануфактура, галантерея, резиновые изделия и др. товары. Красная пл., 50.

«Пайторг». Мануфактура, бакалея, вина и др. товары. Красная пл.

Чебоксарское Кредитное Т-во (кооп.). Предметы первой необходимости. Красная пл., 27.

Чувашпотребсоюз (кооп.). К-ра. Ул. Р. Люксембург, д. бывш. Антонова.

Чувашпроизводсоюз (кооп.). Яйца, хлеб, кожсырье и др. товары. Ул. Р. Люксембург, 28, д. Совдепа.

ПО РЕСПУБЛИКЕ. Госмаслозавод. Мануфактура, мясо, сахар, соль и др. товары. Г. Ядрин, Ленинская ул.

Госсельсклад. С.-х. орудия, предметы первой необходимости и др. товары. Г. Ядрин, Базарная пл., маг.

Управснабторг. Бакалея, галантерея, мануфактура и др. товары. С. Вурнары, Ядринского у.

Чувашоблсоюз (кооп.). Бакалея, галантерея, лес, яйца и др. товары. С. Вурнары, Ядринского у.

Чувашоблсоюз. С.-х. продукты. Г. Канаш, Цивильского у.

Чувашпайторг (гос.). Кондитерские товары, вино, бакалея и др. товары. Г. Канаш, Цивильского у.

Чувашпроизводсоюз (кооп.). Лес, рожь в зерне. Г. Канаш, Цивильского у.

Чувашоблсоюз (кооп.). Мануфактура, сахар, гвозди и др. товары. Г. Ядрин, Ленинская ул., д. Чижовой, М. М.

Ядринский УИК, торгово-произв. секция. Отделение № 4. Галантерея, бакалея, мануфактура и др. Норусово, Ядринского у.

УССР.

Артемовский окр.

ХЛЕБ, ЗЕРНО И ФУРАЖ.

Г. АРТЕМОВСК. Украинский Красный Крест. Мука, крупа и фураж. Соборная, 33.

ПО ОКРУГУ. Никонов, И. П. Фураж. Село Никитовка, Петровского района.

БУЛОЧНЫЕ И КОНДИТЕРСКИЕ.

ПО ОКРУГУ. Лисичанковское Единое Многолавочное Потреб. О-во (кооп.). Хлеб, вино и гастрономия. Г. Лисичанск, Комсомольская ул.

«Труд пролетария», рабкооп. Хлеб. Село Константиновка, ул. Посадкова.

БАКАЛЕЯ.

Г. АРТЕМОВСК. Артемовское Окружное Производственное Кооперативное Об'единение Инвалидов. Бакалея. Тюремная ул., 6.

Сахаротрест. К-ра. Пл. Свободы, 15.

ПО ОКРУГУ. Банновское Многолавочное Кооперативное Т-во. Бакалея и мануфактура. С. Банное, Славск. района.

Верхнянское Единое Многолавочное Потреб. О-во (кооп.). Бакалея и вино . Село Верхнее, Красная ул.

«Горняк», Горловский рабкооп. Бакалея и крепкие напитки. С. Горловка, Петровского района.

«Горняк», рабкооп. Бакалея. С. Горловка, Петровского района.

Гришинский рабкооп. Бакалея и мануфактура. Н. Экономический рынок, Н. Экономического района.

Гродовское Потреб. О-во (кооп.). Бакалея, вино и мануфактура. С. Гродовка.

«Красный Химик», рабкооп. Бакалея. С. Верхнее, Красная ул.

«Красный Химик». Бакалея. С. Новестевичи.

«Красный Химик». Бакалея и вино. Рудник им. Рухимовича.

«Красный Химик». Бакалея и вино. Гор. Лисичанск.

«Красный Химик». Бакалея. С. Верхнее, рабочий поселок.

«Красный Химик». Бакалея и мануфактура. С. Верхнее, Базарная пл.

«Красный Химик». Бакалея. Пос. Насветевичево.

Криволукское Отд. Рай.-Александровского Потреб. О-ва (кооп.). Бакалея и мануфактура. С. Кривая Лука, Лиманск. района.

«Ларек», паев. т-во. Бакалея, гастрономия и вино. С. Петровка, Славянского района.

«Ларек». Бакалея, гастрономия и вино. С. Святые Горы, при Доме Отдыха.

«Ларек». Бакалея и вино. Г. Н.-Славянск.

«Ларек». Бакалея, гастрономия и вино. Г. Славянск, Госкурорт.

«Ларек». Бакалея и гастрономия. Гор. Славянск, Зеленый ряд.

«Ларек». Бакалея, гастрономия и вино. Г. Славянск, ул. Свободы.

«Ларек». Бакалея и вино. Г. Славянск, Таганрогская ул.

«Ларек». Бакалея, гастрономия и винь. Г. Славянск, Харьковская ул.

«Ларек». Бакалея. Г. Славянск, улица Юн. Коммунистов.

Масленников, И. И. и К-о. Бакалея, вино и мука. Г. Славянск, Зеленый ряд, 3.

Н. Экономическое Потреб. О-во (кооп.). Бакалея, вино и мануфактура. С. Н.-Экономическое, того же района.

Никифоровское Отделение Рай-Александровского Потреб. О-ва (кооп.). Бакалея и мануфактура. С. Никифоровка, Первомайского района.

Никифоровское Отделение Рай-Александровского Потреб. О-ва. Бакалея и мануфактура. С. Николаевское, Славянск. района.

«Об'единение», Щербиновского района (кооп.). Бакалея и вино. Артемовский рудник.

«Об'единение». Щербиновский районный многолавочный кооператив. Бакалея и вино. Дер. Петровка.

«Об'единение». Бакалея и вино. Северный рудник.

«Об'единение». Бакалея и вино. Щербиновский рудник.

Октябрьское Потреб. О-во (кооп.). Бакалея, вино и мануфактура. С. Октябрьское, Н. Экономического района.

Рай.-Александровское Потреб. О-во. Бакалея и мануфактура. Г. Рай-Александров, Славянского района.

Саншуренковское Потреб. О-во (кооп.). Бакалея и гастрономия. С. Номикосовка, Красная ул.

Сахаротрест. Сахар. Г. Славянск, улица Революции.

Святогорский Рабселькооп. Бакалея. С. Банное, Славянского района.

Славянский Гос. Солеваренный Трест. Оптовая. Соль. Г. Славянск.

Славянский Рабкооп. Бакалея и рыба. Г. Славянск, Зеленый ряд.

Славянский Рабкооп. Бакалея, гастрономия и вино. Г. Славянск, курорт.

Славянский Рабкооп. Бакалея и вино. Г. Славянск, курорт.

Славянский Рабооп. Бакалея, гастрономия и вино. Г. Славянск, Харьковская улица.

ТПО, Дон. ж. д. (кооп.). Бакалея и вино. Г. Н.-Славянск.

ГАСТРОНОМИЯ И ВИНА.

Г. АРТЕМОВСК. Госспирт. Склад. Садовая ул., 12.

Севкавинтрест. Вино. Пл. Свободы, 17.

Севкавинтрест. Оптовый склад. Вино. Харьковская ул., 1.

ПО ОКРУГУ. Горное Т-во. Вино. Пос. Насветевичево.

Госспирт. Водочные и спиртные изделия. Г. Славянск, ул. Гоголя.

«Заря», Енакиевский рабкооп. Гастрономия, вино, наливки и водки. Г. Енакиево, Базарная пл.

Кременское Потреб. О-во. Вино и пиво. С. Кременское.

Лисичанское Потреб. О-во (кооп.). Гор. Лисичанск, Комсомольская ул.

Тер-Вартарьянц, М. А. Полуоптовая. Вино. С. Верхнее, Красная ул., 12.

ТАБАЧНЫЕ ИЗДЕЛИЯ.

ПО ОКРУГУ. «Красный Химик», рабкооп. Табачные изделия, пиво и закуски. С. Верхнее, сад.

«Красный Химик». Табачные изделия и пиво. Рудник им. Рухимовича, сад.

«Красный Химик». Табачные изделия, пиво и закуски. С. Насветевичево, сад.

Табактрест. Оптовый склад и к-ра. Площадь Свободы.

СТОЛОВЫЕ, ПИВНЫЕ И БИЛЛИАРДНЫЕ.

Г. АРТЕМОВСК. Артемовский Окркомпом при Окрсобезе. Пиво и холодные закуски. На базаре.

Артемовский Окркомпом при Окрсобезе. Биллиардная. Сад 1-го Мая, Харьковская улица, уг. Лермонтовской.

«Новая Бавария» (гос.). Оптовая. Пиво. Артемовская ул., 51.

Тер-Хаутурьянц, А. О. Пиво, вино и с'естные продукты. Ст. Артемовск, Сев.-Дон. ж. д.

Украинский Красный Крест. Столовая с крепкими напитками. Соборная ул., 33.

Укрнарпит. Столовая с крепкими напитками. Харьковская ул., 52.

Южно-Российский Пивоваренный завод (частн.). Полуоптовый склад. Пиво. Рождественская ул., 34.

ПО ОКРУГУ. Аллахерды, Арусьянц, А. А. М. Буфет с крепкими напитками, на вокзале Ст. Хацепетовка, Петровского района.

Арутюпов, И. А. Буфет с крепкими напитками. Ст. Яша, Первомайского района.

Бергеров, А. А. Столовая с продажей спиртных напитков. Г. Енакиево, Межевая улица, 37.

Варварановский Рабкооп, «Труд» Столовая. Рудник Карбанит.

Голионко, А. П. Арендатор Ровенецкого Госпивзавода. Пиво и ситро. Г. Енакиево, Петроградская ул., 37

«Горняк», Горловский рабкооп. Буфет с крепкими напитками. С. Горловка, Петровского района.

«Заря», Енакиевский рабкооп. Буфет с пивом. Г. Енакиево, сад.

«Красный Химик». Пиво и закуски, чай. Г. Лисичанск.

Кумейко, А. С. Столовая с продажей крепких напитков. Г. Енакиево, Петроградская ул., 40.

Мартырос'янс. Буфет со спиртными напитками. Ст. Соль, Первомайского района.

Матвеенко, Г. А. Столовая с продажей вина. Щербиновский пос. совет.

«Многолавка», Лишанское кооперативное т-во. Столовая с продажей крепких напитков. П. Лиман, Базарная пл.

Моссельпром (гос.). Пиво и закуски. Г. Краматорск, ул. Р. Люксембург.

Найчуйченко, А. В. Пиво и холодные закуски. Г. Енакиево, рудник «Юный Коммунар».

Никитин. Буфет со спиртными напитками. Ст. Деканская, Первомайского района.

«Об'единение», Щербиновский район. рабкооп. Столовая с продажей пива. Щербиновский рудник.

«Об'единение». Пиво. Щербиновский рудник.

Орел, А. И. Столовая с крепкими напитками. Г. Краматорск, Базар.

Пономарев, К. С. Столовая с продажей крепких напитков. Г. Енакиево, Петроградская ул., 41.

Прийменко, Л. А. Столовая с продажей вина. Г. Славянск, Ярмарочная ул., 29/11.

Рабкооп Краматорского Многолавочного Потреб. О-ва. Буфет в саду. Продажа крепких напитков и предметов роскоши. Г. Краматорск, сад в городе.

«Салмас», трудовая промысловая артель. Буфет на вокзале с продажей крепких напитков. С. Никитовка, Петровского района.

Славянский рабкооп. Биллиардная. Г. Славянск, Курорт.

Славянский рабкооп. Ресторан и биллиардная. Г. Славянск, курорт.

«Труд Пролетария», рабкооп. Буфет с продажей крепких напитков при клубе «Артем». С. Копета, клуб Артема.

Тутмазьянц, Е. Г. Столовая с продажей крепких напитков. Г. Попасная, уг. Первомайской ул. и Вокзального пер.

ЛЕСНЫЕ МАТЕРИАЛЫ, ДРОВА И ТВЕРДОЕ МИНЕРАЛЬНОЕ ТОПЛИВО.

Г. АРТЕМОВСК. Гомлес (гос.). Лесной склад. Около Южной станции.

Донуголь (гос.). К-ра. Лермонтовская ул. 13.

Донуголь. К-ра. Пл. Свободы, 7.

Укрлестоп (гос.). Склад. Садовая ул., 1.

Укрлестоп. К-ра. Харьковская ул., 17.

Химуголь (гос.). Оптовая. Кооперативная пл.

ПО ОКРУГУ. Донгублесуправление. К-ра. Г. Славянск, Екатеринославская ул., 33.

Укрлестоп (гос.). Склад. Лесоматериалы. Г. Славянск, пл. Украины.

НЕФТЕПРОДУКТЫ.

Г. АРТЕМОВСК. Нефтесиндикат. Нефть и керосин. При южном вокзале.

ПО ОКРУГУ. Нефтесиндикат. Нефтепродукты. Г. Славянск, ул. Юн. Коммунаров.

Нефтесиндикат. Нефтепродукты. Пос. Никитовка, Петровского района.

МАНУФАКТУРА.

Г. АРТЕМОВСК. Церабкооп. Мануфактура, обувь и галантерея. Пл. Свободы, 2.

ПО ОКРУГУ. Банновское Многолавочное Кооперативное Т-во. Мануфактура и бакалея. С. Банное, Славянского района.

Верхнянское Потреб. О-во (кооп.). Мануфактура и обувь. С. Верхнее, Красная ул.

«Горняк», Горловский рабкооп. Мануфактура и обувь. С. Горловка, Петровск. района.

Гродовское Потреб. О-во (кооп.). Мануфактура и бакалея. С. Гродовка.

«Красный Химик», рабкооп. Мануфактура и бакалея. С. Верхнее, Базарная пл.

«Красный Химик». Мануфактура и обувь. С. Рубенское.

Криволукское Отд-ние Рай-Александровского Потреб. О-ва (кооп.). Мануфактура и бакалея. С. Кривая Лука, Лиманского района.

Никифоровское Отд-ние Рай-Александровского Потреб. О-ва. Мануфактура и бакалея. С. Никифоровка, Первомайского района.

Николаевское Отд-ние Рай-Александровского Потреб. О-ва. Мануфактура и бакалея. С. Николаевка, Славянского района.

Н.-Экономическое Потреб. О-во (кооп.). Мануфактура и бакалея. С. Н.-Экономическое.

Октябрьское Потреб. О-во (кооп.). Мануфактура и бакалея. С. Октябрьское, Н.-Экономического района.

Рай-Александровское Потреб. О-во (кооп.). Мануфактура и бакалея. С. Рай-Александровск, Славянского района.

«Сельский Господарь». Славянский селькоопсоюз. Мануфактура, бакалея и кожа. Г. Славянск, ул. К. Маркса.

Славянский Рабкооп. Мануфактура и обувь. Г. Славянск, Московский Ряд.

«Труд Пролетария», рабкооп. Мануфактура и готовое платье. С. Константиновка, базарная пл.

«Труд Пролетария». Мануфактура. С. Константиновка, Ленинская ул.

Церабкооп. Мануфактура и кожа. С. Банное, лагерь 80 дивизии.

ГОТОВОЕ ПЛАТЬЕ, ГОЛОВНЫЕ УБОРЫ.

Г. АРТЕМОВСК. Текстшвейпром. (гос.). Оптово-розничная. Готовое платье. Пл. Свободы, 63.

ПО ОКРУГУ. «Заря», Енакиевский рабкооп. Готовое платье и обувь. Г. Енакиево, Базарная пл.

«Труд .Пролетария», рабкооп. Готовое платье. С. Константиновка, Базарная пл.

Г. АРТЕМОВСК. Кожсиндикат. К-ра. Благовещенская ул., 6.

«Ларек», паев. т-во. Полуоптовая. Кожтовары. Нижний Базар, маг. № 5.

КОЖА, ОБУВЬ И КОЖАНЫЕ ИЗДЕЛИЯ.

ПО ОКРУГУ. Верхнянское Потреб. О-во (кооп.). Обувь и мануфактура. С. Верхнее, Красная ул.

«Горняк», Горловский рабкооп. Обувь и мануфактура. С. Горловка, Петровск. района.

«Заря», Енакиевский рабкооп. Обувь и готовое платье. Г. Енакиево, Базарная пл.

«Красный Химик», рабкооп. Обувь и мануфактура. С. Рубенское.

Славянский Рабкооп. Обувь и мануфактура. Г. Славянск, Московские Ряды.

ТЕХНИЧЕСКИЕ ТОВАРЫ И С.-Х. ОРУДИЯ.

Г. АРТЕМОВСК. Донуголь (гос.). Технические принадлежности. Пл. Свободы, 7.

Укртрестсельмаш. Технические и с.-х. принадлежности. Артемовская ул., 13.

АПТЕКАРСКИЕ И ПАРФЮМЕРНЫЕ ТОВАРЫ.

Г. АРТЕМОВСК. Губмедторг. Медикаменты. Ул. Свободы, 8.

1-я Гос. Аптека. Аптекарские товары и предметы роскоши. Пл. Свободы, 12.

ПО ОКРУГУ. 1-я Гос. Аптека. Медикаменты. Г. Славянск, ул. Юн. Коммунаров.

ПИСЧЕБУМАЖНАЯ И КНИЖНАЯ ТОРГОВЛЯ.

Г. АРТЕМОВСК. Артемовский Церабкооп. Канцелярские принадлежности. Площ. Свободы, 2.

«Рабочий Донбасса» (кооп.). Канцелярские принадлежности. Пл. Свободы, 10.

УНИВЕРСАЛЬНЫЕ МАГАЗИНЫ.

Г. АРТЕМОВСК. Церабкооп. Универмаг. Базарная пл.

Церабкооп. Универмаг. Пл. Свободы, 2.

Церабкооп. Универмаг. Харьковск. ул., 56.

ПО ОКРУГУ. «Горняк», Горловский раб. кооп. Универмаг. С. Горловка, Петровского района.

«Горняк». Универмаг. Рудник Калинина, Петровского района.

«Горняк». Универмаг. Кондратьевский рудник, Петровского района.

«Горняк». Универмаг. С. Никитовка, Петровского района.

«Горняк». Универмаг. Ртутный рудник, Петровского района.

«Горняк». Универмаг. Рудник № 5, Петровского района.

«Горняк». Универмаг. Рудиник № 8. Петровского района.

«Горняк». Универмаг. Угольный рудник, Петровского района.

«Горняк». Универмаг. Узловский рудник, Петровского района.

«Заря», Енакиевский рабкооп. Универмаг. Г. Енакиево, Базарная пл.

Краматорское Потреб. О-во. Универмаг Г. Краматорск, базар.

Краматорское Потреб. О-во. Универмаг. с продажей вина и предметов роскоши. Г. Краматорск, ул. Луначарского.

«Красный Химик», рабкооп. Универмаг. Ст. Рубенская, при з-де «Красное Знамя».

Кременское Сельское Потреб. О-во (кооп.). Универмаг. С. Кременное.

«Ларек», паев. т-во. Универмаг с продажей вина. Г. Краматорск, ул. Луначарского.

«Ларек». Универмаг с продажей вина. Г. Краматорск, базар.

«Ларек». Универмаг с продажей вина и предметов роскоши. Г. Краматорск, Заводская ул.

«Ларек». Универмаг. С. Горловка, Петровского района.

«Ларек». Универмаг. С. Горловка, Петровского района.

«Ларек». Универмаг. С. Горловка, Петровского района.

«Ларек». Универмаг. Калининский рудник, Петровского района.

«Ларек». Универмаг. С. Константиновка, Базарная ул.

«Ларек». Универмаг. С. Никитовка, Петровского района.

«Ларек». Универмаг. С. Никитовка, Петровского района.

Луганское Сельское Потреб. О-во. Универмаг. С. Луганское, Петровского района.

Луганское Сельское Потреб. О-во. Уни-Универмаг. С. Хацептовка, Енакиевского района.

«Об'единение», Щербиновский районный рабкооп. Универмаг. Щербиновский рудник.

ТПО Никитовской ж. д. (кооп.). Универмаг. С. Никитовка, Петровского района.

«Труд Пролетария», рабкооп. Универмаг с продажей вина. С. Константиновка, колония Стеклозавода.

ТРАНСПОРТ И УПАКОВКА.

Г. АРТЕМОВСК. «Погрузка», паевое т-во. К-ра. Пл. Свободы, 10.

ПО ОКРУГУ. «Погрузка». Выгрузка и погрузка всяких грузов. С. Никитовка, Петровского района.

«Погрузка». Транспортная К-ра. Г. Славянск, пл. Революции.

РАЗНЫЕ.

Г. АРТЕМОВСК. Донецкая Импортная Коммерческая Контора Укргосторга. Экспортная. Пл. Свободы, 11.

Центральная гостиница. Лермонтовская ул., 5.

ПО ОКРУГУ. Голубенко, Я. Ф. и К. Железо-скобяные товары. Г. Славянск, улица Юных Коммунаров, 94.

Укрмясохладобойня (гос.). Мясопродукты. Г. Славянск, Славянский базар.

СМЕШАННЫЕ.

Г. АРТЕМОВСК. «Вакот». Разные товары. Александровская ул.

Полесторг, акц. о-во. К-ра и склад. Пл. Свободы.

Церабкооп. Бакалея, мануфактура, хлеб и проч. Базарная пл.

Церабкооп. Бакалея, табак и хлеб. В. Никольская ул., 18.

Церабкооп. Бакалея, вино, табак, предметы роскоши и проч. Мариупольск. ул., 62.

Церабкооп. Бакалея, вино, табак, предметы роскоши и проч. Уг. Харьковской и Тюремной ул.

Церабкооп. Бакалея, табак, вино, предметы роскоши и проч. Харьковская ул., 47.

Церабкооп. Бакалея, табак, вино и проч. Харьковская ул., 99.

ПО ОКРУГУ. Варваропольский рабкооп «Труд». Бакалея, гастрономия, кожтовары и проч. Рудник. Горско-Ивановский.

Варваропольский рабкооп «Труд». Бакалея, галантерея, кожтовары и проч. Рудник Закотое.

Варваропольский рабкооп «Труд». Бакалея, галантерея, кожтовары и проч. С. Михайловка, Голубковского сельсовета.

Варваропольский рабкооп «Труд». Бакалея, галантерея, мануфактура и проч. Рудник Тошковка.

Дружковское Потреб. О-во (кооп.). Бакалея, гастрономия, мануфактура и проч. Гавриловский пос.

Дружковское Потреб. О-во. Бакалея, гастрономия, мануфактура и проч. Торецкий поселок.

Дружковское Потреб. О-во. Бакалея, гастрономия, мануфактура и проч. Яковлевский поселок.

«Заря», Енакиевский рабкооп. Бакалея, галантерея, мануфактура и проч. Г. Енакиево, базарная пл.

«Заря». Бакалея, галантерея, мануфактура и проч. Г. Енакиево, рудник «Красный Профинтерн».

«Заря». Бакалея, галантерея, мануфактура и проч. Г. Енакиево, рудник «Юный Коммунар».

«Заря». Бакалея, гастрономия, мануфактура и проч. Г. Енакиево, Ярмарочная пл.

«Красный Химик», рабкооп. Мануфактура, галантерея и проч. С. Верхнее, Красная ул.

«Красный Химик». Мануфактура, галантерея и обувь. Г. Лисичанск.

«Ларек», паевое т-во. Бакалея, вино, табак и проч. Уг. Харьковской и Лермонтовской ул.

«Ларек». Бакалея, мануфактура, спирт и проч. Г. Енакиево, Базарная пл.

«Ларек». Бакалея, мануфактура, спирт и проч. Г. Енакиево, Жуковский посел.

«Ларек». Бакалея, мануфактура, спиртные напитки и проч. Г. Енакиево, Ставропольская ул.

«Ларек». Бакалея, галантерея и мануфактура. Г. Попоснянск, Первомайская ул., д. бывш. Пожякова.

Лиманский многолавочный кооператив. Вино, мануфактура, обувь и проч. П. Лиман, Базарная пл.

Нижилинский сельский многолавочный кооператив. Бакалея, галантерея, мануфактура и проч. С. Нижнее.

«Об'единение», Щербиновский районный рабкооп. Разные товары. Артемовский рудник.

«Об'единение». Разные товары. Щербиновский рудник на поселке.

Покровский сельский многолавочный кооператив. Спиртные напитки, бакалея, мануфактура и проч. С. Покровское, Первомайского района.

Попоснянский сельско-многолавочный кооператив. Бакалея, галантерея, мануфактура и проч. Г. Попоснянск, Первомйская ул., д. бывш. Бондаревского.

«Праця», потреб. о-во (кооп.). Разные товары. Д. Алексеевка.

Сельско-Хозяйственное Кредитное Т-во (кооп.). Мануфактура, бакалея, галантерея и проч. С. Красное, Первомайск. района.

Славянский Рабкооп. Мануфактура, бакалея и галантерея. Г. Славянск, ул. Карла Маркса, 17.

ТПО Дон. ж. д. (кооп.). Бакалея, галантерея, мануфактура и кожтовары. Г. Попоснянск, Базарная пл.

ТПО Дон. ж. д. Бакалея, галантерея, мануфактура и проч. Г. Попоснянск, Вокзальный пер., 2.

ТПО Дон. ж. д. Вино, готовое платье, мука и проч. Ст. Лиман, Дон. ж. д.

ТПО Дон. ж. д. Вино, мануфактура, табачные изделия и проч. Пос. Лиман, Базарная пл.

Троицкий сельский многолавочный кооператив. Бакалея, галантерея, мануфактура и кожтовары. С. Троицкое.

«Труд Пролетария», рабкооп. Бакалея, гастрономия, вино и проч. С. Константиновка, Базарная пл.

«Труд Пролетария». Бакалея, гастрономия, вино и проч. С. Константиновка, колония Бутылочного завода.

«Труд Пролетария». Бакалея, вино, гастрономия и проч. С. Константиновка, Посадновая ул.

Церабкооп «Артем». Мануфактура, бакалея, гастрономия и проч. Пос. Чистый Яр.

Яшский сельский многолавочный кооператив. Спиртные напитки, обувь, галантерея и проч. Ст. Яша, Первомайск. района.

Белоцерковский окр.

ХЛЕБ, ЗЕРНО И ФУРАЖ.

Г. БЕЛАЯ ЦЕРКОВЬ. Абель, И. Я. Мука. Синагогальная ул., 6.

Зильберберг, Б. М. Мука. Синагогальная улица, 33.

Погребинский, Н. С. Зерно и мука. Ставищанская ул.

ПО ОКРУГУ. Торчинский, Д. В. Зерно и мука. С. Володарка, Воздвиженская ул.

ЗЕЛЕНЬ И ОВОЩИ.

Г. БЕЛАЯ ЦЕРКОВЬ. Жарновский, Л. Г. Картофель. Базарная ул., 31.

Тыло, И. Б. и Сапожников, З. Н. Картофель. Базарная пл.

МОЛОЧНЫЕ ПРОДУКТЫ И ЯЙЦА.

Г. БЕЛАЯ ЦЕРКОВЬ. Александрийское Молочно-Кооперативное Т-во. Молоко, масло. Клубная ул., 12.

ПО ОКРУГУ. Сигалов, Я. У. Скупка яиц. Г. Таращa, по базарам, 4-го и 5-го пояса.

БАКАЛЕЯ.

Г. БЕЛАЯ ЦЕРКОВЬ. Житницкий, Е. Ф. и Розенберг, З. А. Крупа Дмитриевская улица, 42.

Лещанский, Х., А. Г. Соль. Синагогальная ул., 2.

ПО ОКРУГУ. Белицкий, М. М. Бакалея и вино. Г. Богуслав, Шевченковская ул., 43.

Рабкооп. Бакалея и вино. Г. Богуслав, Шевченковская ул., 59.

Сахаротрест. Сахар. Г. Таращa, Шевченковская ул.

Сахаротрест. Оптовая. Сахар. Г. Сквира, Черволапная ул.

Церабкооп. Бакалея и мануфактура. Село Лука, при Сахарном з-де.

ГАСТРОНОМИЯ И ВИНО.

Г. БЕЛАЯ ЦЕРКОВЬ. Комиссия Помощи Больным Красноармейцам. Бакалея и вино. Киевская ул., 22.

ПО ОКРУГУ. Горошита, Д. М. Вино и гастрономия. Местечко Ракитино, Таращанская ул., 7.

Укргосспирт. Спиртные напитки. Г. Таращa, Шевченковская ул., 18.

СТОЛОВЫЕ, ПИВНЫЕ И БИЛЛИАРДНЫЕ.

Г. БЕЛАЯ ЦЕРКОВЬ. Артель работников транспортно-буфетного дела. Буфет с пивом. Вокзал.

Барановицкий, К. А. Буфет и столовая. Сад им. Петровского.

Носкинним, Л. Закуски и пиво. Базарная улица, 32.

ПО ОКРУГУ. Артель работников транспортно-буфетного дела. Буфет. Ст. Фастов, Ю.-З. ж. д,

Кац, Г. М. Пиво. Г. Фастов, улица Ленина, 45.

Пятигорское Кооперативное Т-во имени Шевченко. Закусочная с продажей пива. С, Пятигоры,

НЕФТЕПРОДУКТЫ И ТВЕРДОЕ МИНЕРАЛЬНОЕ ТОПЛИВО.

Г. БЕЛАЯ ЦЕРКОВЬ. Донуголь (гос.). Уголь. Цветницкая ул., 4.

ПО ОКРУГУ. Нефтесиндикат. Нефтепродукты. С. Попельная.

Нефтесиндикат. Оптово-розничная. Нефтепродукты. Г. Сквира, ул. Ленина, 23.

Нефтесиндикат. Оптовая. Горючие и смазочные материалы. Г. Фастов, Пролетарская ул., 26.

РАЗНЫЕ.

Г. БЕЛАЯ ЦЕРКОВЬ. Коллектив безработных мясников. Закупка скота. Мало-Базарная ул., 12.

1-я Госаптека. Базарная пл., 25.

ПО ОКРУГУ. Барац, П. Х. Скупка пакли и тряпья. С. Паволоч.

Богуславское С.-Х. Кредитное Кооперативное Т-во. Скупка и продажа скота. Гор. Богуслав, Шевченковская ул., 59.

Богуславская Госаптека, № 2. Местечко Богуслав, Шевченковская ул.,, 80.

Нефтесиндикат. Смазочные и горючие материалы. Г. Фастов, Пролетарская ул., д. 26.

Сахаррайонный Кооператив. Мануфактура и бакалея. С. Лука, при Сахарном заводе.

Рабинович, А. В. Скупка скота. Село Паволоч.

СМЕШАННЫЕ.

Г. БЕЛАЯ ЦЕРКОВЬ. Райсоюз Потреб. О-в (кооп.). Бакалея, вино, мануфактура. Комиссаровская ул., 1.

ПО ОКРУГУ. Белоцерковский Райсоюз, Сквирская база. Бакалея, мануфактура, галантерея, железо и проч. Г. Сквира, улица Ленина, 24.

Белоцерковский Райсоюз, Таращанская база. Бакалея, мануфактура и проч. Г. Таращa, ул. Шевченко, 7.

Белоцерковский Райсоюз. Фастовская база. Полуоптовая. Разные товары. Гор. Фастов, ул. Ленина, 72.

Верхной, Н. М. Полуоптовая. Бакалея, рыба, табак и проч. Г. Фастов, улица Ленина, 65.

Райсоюз Потреб. О-в (кооп.). Мануфактура, бакалея, галантерея и проч. Гор. Богуслав, Лихаревскя ул., 8.

Сквирский Рабкооп. Бакалея, галантерея, мануфактура и мука. Г. Сквира, улица Ленина.

Бердичевский окр.

ХЛЕБ, ЗЕРНО И ФУРАЖ.

Г. БЕРДИЧЕВ. Гиндикин, А. Я. Мука пшеничная. Купеческая ул., 38.

Кейл, М. М. Мука пшеничная. Купеческая ул., 17.

ПО ОКРУГУ. Левтиев, Г. А. Пшеничная мука. С. Бродецкое.

БАКАЛЕЯ, ГАСТРОНОМИЯ И ВИНО.

Г. БЕРДИЧЕВ. «Ларек», Украинское паевое торговое т-во. Бакалея, гастрономия и вино. Ул. Либкнехта, 10.

«Ларек». Бакалея, гастрономия и вино. Ул. Либкнехта, 25.

Лахман, М. М. Бакалея, гастрономия и вино. Ул. Либкнехта, 25.

Сахаротрест. Сахар-песок. Советская пл., 5.

Укрспирт. Спиртные напитки. Советская площ., 1.

Фурман, А. М. Бакалея, гастрономия и вино. Ул. Либкнехта, 3.

Шехтман, Г. М. и А. В. Вино и пиво. Советская пл., 23.

Шумский, Ю. Л. Бакалея, гастрономия и вино. Ул. Либкнехта, 29.

СТОЛОВЫЕ, ПИВНЫЕ И БИЛЛИАРДНЫЕ.

Г. БЕРДИЧЕВ. Артель инвалидов пищевиков. Столовая с пивом. Советская площадь, 22.

Барштак, М. Ш. Столовая с крепкими напитками. Махновская ул., 4.

Бердичевский Окружной Инвалидный Комитет. Биллиардная. Садовая ул., 3.

Житомирское Кооперативное Об'единение «Трудпивартель». Склад. Пиво. Советская площадь, 22.

«Новая Жизнь», инвалидной артели. Пиво Житомирская ул., 81.

«Новая Жизнь», инвалидной артели. Пиво. Ул. Либкнехта, 75.

Окрпомдет. Пиво. Поперечная ул., 5.

Полищук, С. И. и Котик, А. Е. Пиво. Бродская ул., 27.

Тойбеншлак, Ц. А. Пиво. Мостовая ул., 2.

Церабкооп. Биллиардная. Ул. Либкнехта, 17.

Шехтман, Г. М. и А. В. Пиво и вино. Советская пл., 23.

ПО ОКРУГУ. Грунвальд, А. Л. Столовая. Г. Казатин, ул. Воровского, 18.

Заславский, М. С. Буфет. Г. Казатин, ул. Воровского, 27.

Казатинская группа работников транспортно-буфетного дела Украины. Буфет. Г. Казатин, ж.-д. станция.

Мучник, С. Р. Столовая с пивом. Местечко Любарь, пл. Революции.

Райсоюз Потреб. О-в (кооп.). Столовая-буфет. Местечко Янушполь, ул. К. Маркса, 37.

Фейгенсон, Н. Г. Буфет. Г. Казатин, Базарная ул., 13.

КОЖИ И ЖИВОТНОЕ СЫРЬЕ.

Г. БЕРДИЧЕВ. Бебчук, Н. Д. Кожсырье. Безымянная ул., 9.

Вайнер, Я. Ш. Кожа, твердая подошва и хром. М.-Иудейская ул., 4.

«Кожопторг» (частн.). Кожи разные. Кармелитанская ул., 4.

Лысак, В. и Волис, П. Кожа твердая. М.-Иудейская ул., 4.

Окружное Инвалидное Кооперативное Об'единение. Кожа. Советская пл., 11.

Пятецкий, Ш. и Д. Перо, пух и щетина. Безымянная ул., 19.

НЕФТЕПРОДУКТЫ И ТВЕРДОЕ МИНЕРАЛЬНОЕ ТОПЛИВО.

Г. БЕРДИЧЕВ. Нефтесиндикат. Нефтепродукты. Семеновская ул.

Донуголь. Уголь. Ст. Бердичев, вокзал.

ПО ОКРУГУ. Нефтесиндикат. Склад. Нефтепродукты. Г. Казатин, Антоновецкая улица, 21.

Нефтесиндикат. Нефтепродукты. Ст. Погребище.

МАНУФАКТУРА И ГАЛАНТЕРЕЯ

Г. БЕРДИЧЕВ. Камвольный Трест. Мануфактура. Ул. Либкнехта, 25.

Церабкооп. Мануфактура и галантерея. Ул. Либкнехта, 21.

Церабкооп. Мануфактура. Советская площадь, 3/1.

Церабкооп. Мануфактура. Советская площадь, 13.

ПО ОКРУГУ. Житомирский Райсоюз (кооп.). Мануфактура и бакалея. С. Ольшанка.

«Сахарник» (кооп.). Мануфактура и бакалея. Местечко Низгурды.

ТРАНСПОРТ И УПАКОВКА.

Г. БЕРДИЧЕВ. «Погрузка», Украинского паевого т-ва. Перевозка, погрузка и разгрузка. Советская пл., 1.

«Транспорт», акц. о-во. Транспортирование грузов. Кармелитанская ул., 5.

ПО ОКРУГУ. «Погрузка», Украинское паевое т-во. Погрузочно-разгрузочные операции. Ст. Андрушовка.

РАЗНЫЕ.

Г. БЕРДИЧЕВ. Господарьсоюз. (кооп.). С.-х. машины. Махновская ул., 2.

Госрыбсиндикат. Рыба. Советская площадь, 3/1.

Первая Гос. Аптека. Аптекарские товары. Ул. Либкнехта, 21.

Укртабактрест. Табак и гильзы. Советская пл., 9.

Шер, Х. и Шапиро, А. Скупка и продажа скота. Огобная ул., 17.

ПО ОКРУГУ. Каган, Д. Мясо. Местечко Погребище.

СМЕШАННЫЕ.

Г. БЕРДИЧЕВ. Гершберг, Э. Х. Зернопродукты и с'естные припасы. Титовский пер., 19.

Райсоюз (кооп.). Полуоптовая. Склад. Разные товары. Кармелитанская ул., 9.

Райсоюз. Разные товары. Советская площ., 7/9.

Церабкооп. Вино, гастрономия, бакалея, обувь и посуда. Ул. Либкнехта, 17.

ПО ОКРУГУ. Бердичевский Райсоюз (кооп.). Бакалея, рыба, мануфактура, мука, писчебумажные принадлежности и колониальные товары. Ст. Погребище.

Фингер, И. Ю. Сало, колбаса, хлеб и пиво. Местечко Махновка, Шоссейная ул.

Винницкий окр.

ХЛЕБ, ЗЕРНО И ФУРАЖ.

Г. ВИННИЦА. Государственный Банк. Хлебные операции. Ул. Ленина, 60.

Хлебопродукт, акц. о-во. Зерно, яйца и проч. продукты. Ул. Володарского, 33.

ПО ОКРУГУ. Файнгольд, Ш. Зерно и мука. Местечко Немиров.

МЯСО, ДИЧЬ И РЫБА.

Г. ВИННИЦА. Гендельман, Я., Райгородский, И., Учитель, С. Соленая рыба. Верхне-Гражданская ул., 11.

Госрыбпромторг. Соленая рыба. Ул. Ленина, 13.

Пустильник, Ш. А. Рыба. Ворошиловский пер., 5.

Укрмясохладобойня. Мясопродукты и живой скот. Ул. Дзержинского, 24.

Хазенюк, И. Д. Рыба. Верхне-Гражданская, 10.

ПО ОКРУГУ. Рухлис, П. Рыба. Местечко Немиров.

БАКАЛЕЯ, ГАСТРОНОМИЯ И ВИНО.

Г. ВИННИЦА. Винокур, М., Крук, Ф., Френкель, Я., Моргулис, З. Бакалея, рыба. Ул. Ленина, 29.

Винрайсоюз (кооп.). Соль, масло, сахар и др. продукты. Новый базар.

«Ларек», паевое т-во. Вина, чай, сахар, конфекты и др. Ул. Ленина, 9.

„ЛАРЕК"
ПОДОЛЬСКОЕ ОТДЕЛЕНИЕ
г. ВИННИЦА,
проспект Ленина. Телеф. № 69.
723

«Ларек». Бакалея, гастрономия. Ул. Ленина, 41.

«Ларек». Бакалея, сардины, колбаса и др. Ул. Ленина, 42.

«Ларек». Бакалея, вино, гастрономия Ул. Ленина, 62.

«Ларек». Бакалея и вино. Ул. Ленина, 78.

«Ларек». Бакалея, вино и гастрономия. Первомайская ул., 76.

«Ларек». Сельди, чай, сахар и др. Улица Раковского, 63.

Сахаротрест. Сахар. Новый базар.

Сольсиндикат. Соль. Ул. Ленина, 47.

Слуцкий, Я. М. Вино и с'естные припасы. Ул. Ленина, 45.

Шпитальный, С. О. Вино и с'естные припасы. Ул. Ленина, 60.

ПО ОКРУГУ. Городской Рабочий Кооператив. Вино, консервы, колбаса и др. продукты. Г. Жмеринка, ул. К. Маркса.

Ковалев, А. Л. Вино, фрукты и с'естные припасы. Г. Жмеринка, Центральная ул., 26.

СТОЛОВЫЕ, ПИВНЫЕ И БИЛЛИАРДНЫЕ.

Г. ВИННИЦА. Губернское Местное Хозяйство. Пиво и закуски. Ул. Ленина, 24.

«Работник», артель. Обеды, ужины и кондитерские изделия. Ул. Ленина, 74.

«Труд Инвалидов», артель. Обеды. Улица Ленина, 69.

ПО ОКРУГУ. «БОП», артель. Кушанья и напитки. Ст. Жмеринка, Ю.-З. ж. д. Буфет 1 класса.

Карпман, Д. И. Пиво, мед, чай и друг. продукты. Местечко Вороновица.

«Рекорд», Жмеринское т-во. Разные кушанья. Г. Жмеринка, Пушкинская ул., 26.

ЛЕСНЫЕ И СТРОИТЕЛЬНЫЕ МАТЕРИАЛЫ.

Г. ВИННИЦА. Подоллес, Подольское лесное управление. Строительные материалы и дрова. Ул. Ленина, 41.

Подоллес, Подольское лесное управление. Лес. Ул. Ленина, 70.

МАНУФАКТУРА.

Г. ВИННИЦА. Камвольный Трест. Мануфактура, платки. Ул. Ленина, 45.

2-е Льно-Правление. Парусина и друг. льняные изделия. Ул. Ленина, 29.

Тульчинский, Б. Суконные и бумажные товары. Ул. Ленина, лавка № 1135.

Текстильсиндикат. Трико, сукно, платки, мануфактура и др. Ул. Ленина, 17.

Гринштейн, Ш., Булаевский, Ш., Герзон, А., Штакельберг, О., Берестецкий, Б. Мануфактура. Ул. Ленина, лавка № 1059.

«Дунсукно» (гос.). Сукно. Ул. Ленина, д. 41.

Союз Сахарников (кооп.). Мануфактура. Семенной завод.

ОБУВЬ, ФУРНИТУРА, КОЖЕВЕННЫЕ ТОВАРЫ.

Г. ВИННИЦА. Подольский Промысловый Союз (кооп.). Разные кожевенные товары. Ул. Ленина, 41.

Укркожтрест. Разные кожевенные товары. Ул. Козицкого, 27.

РЕЗИНОВЫЕ ТОВАРЫ.

Г. ВИННИЦА. Резинотрест. Шины, дрожки, галоши и др. товары. Ул. Ленина, 29.

Техноткань (гос.). Клеенка, пожарные рукава, прорезиненная ткань и др. Улица Ленина, 74.

АПТЕКАРСКИЕ И ПАРФЮМЕРНЫЕ ТОВАРЫ.

Г. ВИННИЦА. Аптекоуправление. Аптека. Ул. Ленина, 29.

Аптекоуправление. Аптека. Ул. Ленина, д. 90.

Аптекоуправление. Аптека. Улица Раковского, 37.

ВИННИЦКОЕ
Окружное Аптечное Управление
гор. Винница,
проспект им. Ленина, № 43.
Телефон № 20.
726

МЕТАЛЛИЧЕСКИЕ ИЗДЕЛИЯ.

Г. ВИННИЦА. Управление Местного Хозяйства. Замки, примуса и железо-скобяные товары. Ул. Ленина, 35.

Шайн, А. Г. Замки, кольца и железоскобяные товары. Ул. Ленина, 15.

ГОСТИНИЦЫ.

Г. ВИННИЦА. Отместхоз, «Красная Подолия». Меблированные комнаты. Улица Ленина, 47.

Отместхоз, Первая Советская гостиница. Ул. Ленина, 46.

Отместхоз, Вторая Советская гостиница. Ул. Ленина, 31.

ТРАНСПОРТ И УПАКОВКА.

Г. ВИННИЦА. Доброфлот. Прием к отправке грузов, продажа пассажирских билетов. Ул. Ленина, 56.

«Погрузка», Украинское паевое т-во Погрузо-разгрузочные работы. Улица Ленина, 41.

РАЗНЫЕ.

Г. ВИННИЦА. Господарсоюз (кооп.). С.-х. машины. Ул. Ленина, 76.

Комиссия Помощи Детям. Канцелярские принадлежности. Ул. Ленина, 44.

Подольский Промысловый Союз (кооп.). Универсальный магазин. Ул. Ленина, 33.

ПОДОЛЬСКОЕ
Отделение Сахаротреста
Винница, ул. Ленина, д. № 64.
Телефоны: Управляющего № 58.
Зам. Управляющего № 1-33.
Управл. делами № 1-11.
728

Прилуцкий, Ш., Вайсберг, Х., Кац, М., Айзикс, М., Айзикс, Х., Гофзон, И. Галантерея и платки. Ул. Ленина, 28.

«Работник», артель. Кондитерские изделия, столовая. Ул. Ленина, 74.

Текстиль-Синдикат. Готовое платье. Ул Ленина, 11/71.

Укртабактрест. Табак и папиросы. Улица Ленина, 64.

ПО ОКРУГУ. Ковалев, Л. Л. Фрукты, вино и с'естные продукты. Г. Жмеринка, Центральная ул., 26.

Нефтесиндикат. Нефтепродукты. Местечко Каминовка.

Шнайдер, М. Кино-театр. Г. Жмеринка, Ул. Урицкого.

СМЕШАННЫЕ.

Г. ВИННИЦА. Винцерабкооп. Мануфактура, галантерея и бакалея. Ул. Ленина, 62.

Винцерабкооп, акц. о-во. Мануфактура, чай, сахар и др. продукты. Ул. Ленина, 66.

Полесторг, акц. о-во. Мануфактура, спички, шпагат. Ул. Ленина, 47.

ПО ОКРУГУ. «Заря», Ново-Гребельское сельско-хозяйственное т-во. Разные товары. С. Новая Гребля.

ВИННИЦКИЙ
Центральный Рабочий Кооператив
г. ВИННИЦА.
Телегр. адрес: **ВИННИЦА—„ВИНЦЕРАБКООП“.**
Тел. Предправления № 144.
725

Транспортное Потреб. О-во, Ю.-З. ж. д. Разные товары. Г. Жмеринка, Центральная улица.

Глуховский окр.

БАКАЛЕЯ И РЫБА.

Г. ГЛУХОВ. Воловик, З. Г. Бакалея. Базарная пл.

Мнушкин, А. Д. и Красовицкий, Л. А. Бакалея. Базар.

Сахаротрест. Сахар. Базарная площадь, № 97, 98 и 99.

Страж, А. З., Ковалерик, З. Н. и К-о. Бакалея и рыба. Базарная пл.

Юдкевич, М. А. Бакалея, рыба. Советская ул.

ПО ОКРУГУ. Сахаротрест. Сахар. Гор. Сер-Буда.

Олейников, А. А. и К-о. Бакалея. Гор. Сер-Буда.

Петровы и К-о. Бакалея. Г. Сер-Буда.

ГАСТРОНОМИЯ И ВИНА.

Г. ГЛУХОВ. Окружная Комиссия Помощи Детям. Вино и гастрономия. Советская улица.

Укргосспирт. Водочные изделия. Советская улица.

ПО ОКРУГУ. Новгород-Северский Оптовый Спирто-Водочный Склад (гос.). Оптовая. Водочные изделия. Г. Новгород-Северск.

НЕФТЕПРОДУКТЫ.

Г. ГЛУХОВ. Нефтесиндикат. Нефтепродукты. Ст. Глухов.

ПО ОКРУГУ. Нефтесиндикат. Нефтепродукты. Г. Новгород-Северск.

Нефтесиндикат. Нефтепродукты. Г. Сер-Буда.

РАЗНЫЕ.

Г. ГЛУХОВ. Бродская, И. В. Гостиница Сенная пл., д. бывш. Ликанцана.

Бурсук, И. А. и Гафт, Э. М. Кожтовары. Базарная пл.

Воловик, Л.-Ш. Г. Оптовый склад пива. Сенная площ.

Гафт, Д. Я. Поставка строительного камня.

«Погрузка», паев. т-во. Глуховская Окружная к-ра. Погрузочно-разгрузочные экспедиционные работы. Соборный пер., д. Шифрана.

Окружной Сел. Будынок. Столовая. Советская ул.

СМЕШАННЫЕ.

Г. ГЛУХОВ. Кролевецкий Райсоюз. Разные товары.

Сельхозсоюз. Торговая операционная к-ра. Сенная пл.

Екатеринославский окр.

ХЛЕБ, ЗЕРНО И ФУРАЖ.

Г. ЕКАТЕРИНОСЛАВ. 3-я артель военных инвалидов-булочников. Хлеб. Артемовская улица, 26.

Госторг. К-ра по заготовке зернохлеба. Просп. К. Маркса, 98.

Литвин, М. С. Мука и кормовые продукты. Озерный базар, лавка № 14.

«Семеноводство» (кооп.). Семена. Площ. Демьяна Бедного, 6.

Украинский Мукомольный Трест. Продажа культур зерна и частичная продажа продукций своих предприятий. Сквер Раковского, 11.

Хлебопродукт, акц. о-во. Оптово-розничная. С.-х. продукция и яйца. Просп. Карла Маркса, 113.

Хлебопродукт. Лабаз. С.-х. продукты. Провиантская ул., 8.

Чарый, М. Г. и Шепкман, А. Р. Покупка зерна и продажа муки. При Госмельнице № 1 и 2, Мостовая ул.

ПО ОКРУГУ. Верховецкое Кооперативное Т-во. Хлеб. С. Верховцево.

Верхне-Днепровское Потреб. О-во (кооп.). Скупка зерна. В. Днепровск, проспект.

Могилевский Ш. Скупка зерна. В. Днепровск, проспект.

Рапопорт, С. Скупка зерна. В. Днепровск, проспект.

Самарское С.-Х. Кред. Т-во (кооп.). Скупка зерна. Г. Новомосковск, Советская улица, 4.

Украинский Мукомольный Трест. Мука. Посел. Амур, госмельница № 4.

Хлебопродукт, акц, о-во. Скупка зерна. Г. Новомосковск, Сечевая ул., 15.

Шварц, М. Х. Зерно и отруби. С. Подгороднее.

БУЛОЧНЫЕ И КОНДИТЕРСКИЕ.

Г. ЕКАТЕРИНОСЛАВ. Артель безработных кондитеров. Кондитерские изделия и фруктовые воды. Проспект, 115.

Артель инвалидов булочников. Кондитерские изделия. Артемовская ул., 25.

«Единение — Сила», кооперативная артель. Кондитерские изделия и хлеб. Проспект, 103.

ЗЕЛЕНЬ И ОВОЩИ.

Г. ЕКАТЕРИНОСЛАВ. Бабицкий, И. Б. Овощи и фрукты. Озерный базар.

«Ларек», паевое т-во. Фрукты и овощи. Озерный базар.

Церабкооп. Овощи. Озерный базар, деревян. лабаз № 24/25.

Шляфер, Д. А. Фрукты и овощи. Озерный базар, лавка.

МЯСО, ДИЧЬ И РЫБА.

Г. ЕКАТЕРИНОСЛАВ. Госрыбсиндикат. Рыбные товары. Провиантская ул., 18.

«Ларек», паевое т-во. Рыба и бакалея. 1-я фабрика, 46.

Мирский, Я. А. Соленая рыба и овощи. Озерный базар, 54.

Укрмясохладобойня. Оптовая. Мясные продукты. Плехановская ул., 17.

Церабкооп. Мясо. Нижне-Троицкий базар.

БАКАЛЕЯ.

Г. ЕКАТЕРИНОСЛАВ. Беспалов, Г. И. Подсолнечное масло. Озерный базар, № 179.

Гинзбург, Ш. В. Бакалея. Озерный базар, лавка № 53.

Драпкин, М. М., Резников, А. О. и Файнберг, А. М. Бакалея. Н.-Красный базар, лавка № 37.

Каган, Г. А. Бакалея. Озерный базар.

«Ларек», паевое т-во. Бакалея и гастрономия. У. Бойкой ул. и 3-й Чечелевки.

«Ларек». Бакалея, гастрономия и вино. Кайдаки-Широкая ул., 8.

«Ларек». Бакалея, вино и гастрономия Калининская ул., 21.

«Ларек». Бакалея. Лагерная ул., 37.

«Ларек». Бакалея, вино и табак. Ленинградская ул., 17.

«Ларек». Бакалея и вино. Проспект, 22.

«Ларек». Бакалея, вино, гастрономия. Садовая ул., 15.

«Ларек». Бакалея и гастрономия. 1-я Чечелевка, 6.

Покрасов, Г. Э. Бакалея. Озерный базар. № 49.

Сахаротрест. Сахар. Ленинская ул., 5.

Сольсиндикат. Соль. Просп. К. Маркса, 98.

Украинбанк (кооп.). Бакалея и колониальные товары. Просп. К. Маркса, 151.

Церабкооп. Бакалея : табак. Артемовская ул., уг. Старогородной.

Церабкооп. Бакалея. Кайдаки.

Церабкооп. Бакалея и гастрономия. Угол просп. К. Маркса и Широкой ул.

Церабкооп. Бакалея. Керосинная ул., 49.

Церабкооп. Бакалея. Нижне-Красный базар.

Церабкооп. Бакалея. Лагерная ул., 2.

Церабкооп. Бакалея. Новодворская ул., 36.

Церабкооп. Бакалея. Октябрьск. пл., 16.

Церабкооп. Бакалея и гастрономия. Озерный базар, № 1-2.

Церабкооп. Бакалея, вино и гастрономия Полтавская ул., 4.

Церабкооп. Бакалея и вино. Уг. Сквозной улицы и 2-й Чечелевки.

Церабкооп. Бакалея. 1-я ф-ка, № 25.

Церабкооп. Бакалея и вино. 2-я Чечелевка, 70.

Ювакторг, Юго-Восточное Краевое акц. о-во торговли. Масло вареное, мыло. Просп. К. Маркса, 82.

ПО ОКРУГУ. Верхне-Днепровское Потреб. О-во (кооп.). Бакалея и мануфактура. В. Днепровье, проспект.

Каменский Рабкооп. Бакалея и мануфактура. Г. Каменское, Верхний базар.

Каменский Рабкооп. Бакалея и мануфактура. Г. Каменское, Верхняя Колония.

«Ларек», паевое т-во. Бакалея и гастрономия. Пос. Амур, базар.

«Ларек». Бакалея и гастрономия. Ново Днепровск, базар.

Райпотребсоюз (кооп.). Бакалея и мануфактура. В. Днепровье, проспект.

ТПО Ек. ж. д. (кооп.). Бакалея, обувь и др. Н.-Днепровск.

Церабкооп. Бакалея. Пос. Амур, Межевая улица, 3.

Церабкооп. Бакалея и вино. Н.-Днепровск, Баррикадная ул., 6.

ГАСТРОНОМИЯ И ВИНА.

Г. ЕКАТЕРИНОСЛАВ. Винсиндикат. Вино и водочные изделия. Провиантская ул., 54.

Винсиндикат. Вино. Проспект, 30.

Винсиндикат. Вино и водочные изделия. Проспект, 105/107.

«Ларек». Вино и гастрономия. Торговая улица, 8.

Сельхозкредитсоюз (кооп.). Гастрономия Просп. К. Маркса, 103.

Укрвинделправление. Вино. Красн. ул., 20.

Укрвинделправление. Вино и водочные изделия. Провиантская ул., 24.

Укрвинделправление. Вино и наливки. Проспект, 111.

Укрвинделправление. Вино и наливки. Сквозная ул., 17.

Укрвинделправление. Вино и наливки. Трамвайная ул., 12.

Укргосспирт. Спиртные напитки. Проспект, 28.

Укргосспирт. Вино, настойки и денатурированный спирт. 1-я Чечелевка.

Церабкооп. Гастрономия и вино. Уг. Короленковскй ул. и Проспекта.

Церабкооп. Гастрономия и вино. Уг. Ленинской ул. и Проспекта.

Церабкооп. Гастрономия. Торговая ул., 2.

ПО ОКРУГУ. Винсиндикат. Вино и водочные изделия. Посел. Амур, базар, лавка № 27.

Винсиндикат. Вино и водка. Г. В.-Днепровск, Проспект.

Винсиндикат. Вино, наливки и русская горькая. Поселок К. Маркса.

«Ларек», паевое т-во. Гастрономия и бакалея. Посел. Амур, базар.

«Ларек». Гастрономия и бакалея. С. Новые Кайдаки, Диевского района.

Уквинделправление. Вино и наливки. Гор. Каменское, Верхний Базар, корпус № 7, лавка № 1.

Укрвинделправление. Вино и водки. Гор. Новомосковск, Базарная пл., 2.

ТАБАЧНЫЕ ИЗДЕЛИЯ.

Г. ЕКАТЕРИНОСЛАВ. Донгостабак. Табачные изделия. Проспект К. Маркса, 82.

Табактрест Украины. Табачные изделия. Нижне-Красный базар.

Табактрест Украины. Табачные изделия. Озерный базар.

Табактрест Украины. Табачные изделия. Проспект К. Маркса, 74.

Табактрест Украины. Табачные изделия. Проспект, 124.

Церабкооп. Табачные изделия и бакалея. Лагерная ул., 2.

ПО ОКРУГУ. Табактрест Украины. Табачные изделия. Г. Н.-Днепровск, базар, рудник 22.

СТОЛОВЫЕ, ПИВНЫЕ И БИЛЛИАРДНЫЕ.

Г. ЕКАТЕРИНОСЛАВ. 1-я артель военных инвалидов. Пиво и минеральные воды. Проспект К. Маркса, 86.

«Ларек», паевое т-во. Пиво, вино и закуски. Проспект К. Маркса, 82.

Минеев, А. Х. Буфет. Вокзал 1-го класса.

Моссельпром (гос.). Пиво и закуски. Ленинская ул., 1.

Моссельпром. Базисный склад. Пиво. Мостовая ул., 8.

Моссельпром. Пиво. Проспект, 28.

Моссельпром. Столовая с продажей пива. Проспект, 117.

Моссельпром. Пиво. 3-я ф-ка, 48.

Моссельпром. Пиво. Чернышевская ул., 9.

Моссельпром. Пиво. 1-я Чечелевка, уг. Сквозной ул., 10.

Муравский, А. Ф. Столовая и пиво. Садовая ул., 1.

«Новая Бавария». Оптовая. Пиво. Вокзальная ул., 8.

«Новая Бавария». Пиво. Лагерная ул., 2.

«Новая Бавария». Пиво. 5-й Озерный пер., 2.

«Новая Бавария». Пиво. Провиантская ул., 22.

«Новая Бавария». Пиво. Садовая ул., 23.

«Новая Бавария». Пиво. 1-я Чечелевка, 45.

«Пивооб'единение» (гос.). Пиво и воды. Бойкая ул., 8.

«Пивооб'единение». Пиво. Лагерн. ул., 27.

«Пивооб'единение». Пиво и воды. Провиантская ул., 20.

«Пиво'обединение». Пиво. Проспект, 113.

«Пивооб'единение». Пиво. Садовая ул., 4.

«Пивооб'единение». Пиво. Трамвайная ул., 19.

«Пивооб'единение». Пиво. 1-я ф-ка, 62.

«Пивооб'единение». Пиво и воды. Харьковская ул., 7.

Хохлов, Г. И. Столовая. Садовая ул., 4.

Церабкооп. Буфет. Проспект К. Маркса.

Янакиди, А. А. Столовая. Провиантская ул., 2.

ПО ОКРУГУ. Велитовский, Г. Буфет с пивом. В.-Днепровск, Проспект.

Моссельпром. Пиво. Г. Каменское, уг. Ново-Базарной и Александровской, 2.

Моссельпром. Пиво. Г. Николаевск.

Моссельпром. Пиво. Г. Новомосковск, Советская ул., 31.

«Новая Бавария». Пиво. Г. Н.-Днепровск, Базарный пер., 3.

«Пивооб'единение». Пиво. Г. Каменское, Проспект, 5.

«Пивооб'единение». Пиво. Поселок Карла Маркса.

«Пивооб'единение». Пиво. Г. Н.-Днепровск, Железнодорожная ул., 6.

Райсельбуд. Столовая-чайная. Г. Каменское, Ивановская ул., 2.

КОЖИ И ЖИВОТНОЕ СЫРЬЕ.

Г. ЕКАТЕРИНОСЛАВ. Кишпромторг (гос.). Кишки в выработанном виде. Широкая ул., 1.

Промсоюз (кооп.). Кожтовары. Озерной просп., № 89.

Туник, А. Л., Гольдвассер, М. Г. и Крейнович, Д Я. Кожтовары. Нижне-Красный Базар.

Южелевский, Н. М., Локшин, М. М. и Гайсинский, И. Б. Кожтовары. Нижне-Красный Базар.

ЛЕСНЫЕ И СТРОИТЕЛЬНЫЕ МАТЕРИАЛЫ, ДРОВА, ТВЕРДОЕ МИНЕРАЛЬНОЕ ТОПЛИВО.

Г. ЕКАТЕРИНОСЛАВ. «Донуголь» (гос.). Минеральное топливо. Просп. К. Маркса, 98.

Окрлесоуправление (гос.). Лесоматериалы. Ул. К. Либкнехта, 9.

Окрлесоуправление. Лесо-пило-материалы и дрова. Уг. Московской и Плехановской ул.

Заславский, Е. Д., Варшал, С. М. и Шустер, Ц. А. Строительные материалы. Уг. пр. К. Маркса и Первозванной ул., 97.

Украинлес (гос.). Лесоматериалы. Ленинградская ул., 84.

Украинлес. К-ра. Лесоматериалы. Лесопильная ул., 4.

Украинлес. Лесоматериалы. Московская ул., 29.

Церабкооп. Топливо. Широкая ул., 12.

НЕФТЕПРОДУКТЫ.

Г. ЕКАТЕРИНОСЛАВ. Нефтесиндикат. Нефтепродукты. Озерный базар, лавка № 47/48.

Нефтесиндикат. Нефтепродукты. Центр. площ., 1.

ПО ОКРУГУ. Нефтесиндикат. Нефтепродукты. Посел. Амур. Васильевский пер., 1,

МАНУФАКТУРА.

Г. ЕКАТЕРИНОСЛАВ. Вакот, акц. о-во. Мануфактура. Просп. К. Маркса, 76.

Губшвейпром. К-ра. Мануфактура и готовое платье. Просп. К. Маркса, 81/83.

Гусев, Г. С. Мануфактура. Просп. Карла Маркса, 54, маг. № 55.

Зискинд, А. М., Боярский, Лившиц, Гусятинский, Певзнер, Л. С. и И. С. Мануфактура. Проспект К. Маркса, 72/80.

Камвольный Трест. Мануфактура. Просп. К. Маркса, 52.

Киселев, И. Ш. Мануфактура и платки. Озерный базар, каменный ряд, № 91.

«Красный Восток» (гос.). Мануфактура и пряжа. Центральная пл., 4.

2-е Льноправление. Льняные ткани. Озерный базар.

Моссукно. Сукно. Проспект К. Маркса, 54.

Полесторг, акц. о-во. Сукно. Проспект К. Маркса, 64.

«Росстовар», акц. о-во. Мануфактура. Просп. К. Маркса, 50.

Текстильный Синдикат. Оптовая. Текстильные товары. Центральная пл., 4.

ТПО Ек. ж. д. (кооп.). Мануфактура и галантерея. Озерная пл.

Церабкооп. Мануфактура. Просп. Карла Маркса, 58.

Церабкооп. Мануфактура. Озерный базар.

Церабкооп. Мануфактура и галантерея. Проспект, 105.

Церабкооп. Мануфактура. 2-я Чечелевка, 70.

ПО ОКРУГУ. Верхне-Днепровское Потреб. О-во (кооп.). Мануфактура и бакалея. Гор. В.-Днепровск, Проспект.

Вол. Г. О. Мануфактура. Г. Каменское, Верхний базар.

Гинзбург, Л. Н. Мануфактура. Г. Каменское, Верхний Базар.

Каменский Рабкооп. Мануфактура и бакалея. Г. Каменское, Верхний Базар.

Каменский Рабкооп. Мануфактура и бакалея. Г. Каменское, Верхняя Колония.

Райпотребсоюз (кооп.). Мануфактура и бакалея. Г. В.-Днепровск, Проспект.

ГАЛАНТЕРЕЯ.

Г. ЕКАТЕРИНОСЛАВ. Варшавский, А. Г. Галантерея. Озерный базар, 52.

Горнштейн, М. Ш., Файнтух, Р. Л. и Мовшович, И. М. Галантерея. Нижне-Красный базар, 99.

Розенблюм, М. Ш., Сушон, Х. Х., Виницкий, Ф. А., Розенблюм, Л. Ш. и Лапидус, Н. А. Галантерея. Н.-Красный базар.

Уманский, З. Х. Галантерея. Озерный базар.

Церабкооп. Галантерея и посуда. Просп. К. Маркса, 42, маг. № 53.

Церабкооп. Галантерея и посуда. Озерный базар.

ГОТОВОЕ ПЛАТЬЕ И ГОЛОВНЫЕ УБОРЫ.

Г. ЕКАТЕРИНОСЛАВ. Губшвейпром. Готовое платье и мануфактура. Проспект К. Маркса, 81/83.

Москвошвей (гос.). Оптово-розничная. Готовое платье и белье. Просп. К. Маркса, 38, маг. № 51.

Текстшвейпром (гос.). Готовое платье. Проспкт К. Маркса, 89.

Школа ФЗУ Швейников. Готовое платье. Центральная пл., 3.

ОБУВЬ И КОЖЕВЕННЫЕ ИЗДЕЛИЯ.

Г. ЕКАТЕРИНОСЛАВ. Кожсиндикат. Оптовая. Кожтовары. Нижне-Красный базар, 68/69.

Кожтрест. Кожтовары и обувь. Просп. К. Маркса, 98.

Церабкооп. Обувь. Озерный базар.

Церабкооп. Обувь. Просп. К. Маркса, 62, маг. № 61.

ПО ОКРУГУ. ТПО Ек. ж. д. (кооп.). Обувь и мануфактура. Г. Н.-Днепровск.

С.-Х. ОРУДИЯ И ТЕХНИЧЕСКИЕ ТОВАРЫ.

Г. ЕКАТЕРИНОСЛАВ. Губпайторг, акц. о-во. Электротехнические принадлежности. Проспект, 100.

«ГЭТ», Гос. Электротехнический Трест. Электрические принадлежн. Садовая ул., 2.

«ГЭТ», Гос. Электротехнический Трест. Изделия треста. Проспект К. Маркса, 90.

Металлосиндикат. Технические и железоскобяные товары. Просп. К. Маркса, 114.

Украфтопромторг, акц. о-во. Авто-транспортные и технические принадлежности. Просп. К. Маркса и уг. сквера Раковского, 11.

Уксельмаштрест. Базисный склад. С.-х. машины. Короленковская, 13.

МОСКАТЕЛЬНЫЕ, ХИМИЧЕСКИЕ И РЕЗИНОВЫЕ ТОВАРЫ.

Г. ЕКАТЕРИНОСЛАВ. Зеликовичи, А. и Р. М. Краски. Красная пл., 2.

«Металлооб'единение» (гос.). Кислород, ацетилен и металлические изделия. Просп. К. Маркса, 98.

Резинотрест (гос.). Базисный склад. Резиновые изделия. Садовая, 9.

Химуголь (гос.). Химические продукты. Центральная пл., 1.

АПТЕКАРСКИЕ И ПАРФЮМЕРНЫЕ ТОВАРЫ.

Г. ЕКАТЕРИНОСЛАВ. Губмедторг (гос.). Лекарства. Артемовская ул, 31.

Губмедторг. Аптека. Просп. К. Маркса, 98.

Губмедторг. Аптека. Комсомольск. ул., 25.

Губмедторг. Аптека. Проспект, 22.

Губмедторг. Аптека. 1-я Чечелевка, 4.

Губмедторг. Санитарные, парфюмерные и аптекарские товары. Шевченковск. ул., 34.

Губмедторг. Аптека. Уг. Широкой ул. и Проспекта.

Жиркость (гос.). Парфюмерия и косметика. Просп. К. Маркса, 88, маг. № 109.

Трегуб, М. А. и Гуревич, Н. А. Парфюмерия. Просп. К. Маркса, 63.

ПО ОКРУГУ. «Ларек», паевое т-во. Пудра, духи и проч. Посел. Амур, базар, лавка № 1.

«Ларек». Пудра, духи и проч. Г. Н.-Днепровск, базар, лавка № 2.

ПИСЧЕБУМАЖНАЯ И КНИЖНАЯ ТОРГОВЛЯ.

Г. ЕКАТЕРИНОСЛАВ. «Бумторг», Белоус, Д. Г., Маркиш, М. Д., Гуревич, С. И., Гуревич, А. Е. и Владимирова, Т. Н. Полуоптовая. Писчебумажные товары, веревка, шпагат и обертка. Просп. К. Маркса, 82.

Госиздат РСФСР. Книги. Просп. Карла Маркса, 57.

Об'единение Мосполиграфа и Полиграфа (гос.). Писчебумажные и канцелярские товары. Просп. К. Маркса, 58, маг. 59.

Об'единение Мосполиграфа и Полиграфа. Писчебумажные и канцелярские товары. Озерной базар, 95.

«Райспоживспилка» (кооп.). Писчебумажные и канцелярские товары. Проспект К. Маркса, маг. № 149.

МЕТАЛЛИЧЕСКИЕ ИЗДЕЛИЯ И МЕТАЛЛЫ, СКОБЯНЫЕ И ЩЕПНЫЕ ТОВАРЫ.

Г. ЕКАТЕРИНОСЛАВ. Губпайторг, акц. о-во. Оптово-розничная. Железо-скобяные товары. Уг. Широкой ул. и Проспекта.

Губсельбанк. Железо-скобяные товары. Просп. К. Маркса, 124.

Иоффе, М. Я. и Заманский, Я. М. Железо. Ул. Фрунзе, 21.

Каган, Е. М. и Лившиц, А. И. Железо и железные товары. Мостовая ул., 4.

Красовицкий, С. А., Генкин, Е. М., Кудорев В. М., Шульвуг, И. М., Годик, Л. Б. и Кукуй, А. Е. Железные товары. Фрунзовская ул., 2.

«Металлооб'единение» (гос.). Металлические изделия, кислород, ацетин. Просп. К. Маркса, 98.

Металлосиндикат. Железо-скобяные и технические товары. Просп. К. Маркса, 114.

Промсоюз (кооп.). Железо. Проспект, уг. Провиантской ул., 2.

Рудметаллторг, акц. о-во. Железо, чугун. Провиантская ул., уг. Вокзальной, 9.

Саховский, М. Б. Железо. Озерный базар, 99—100.

Украинбанк. Железо, сахар, спички и пр. Просп. К. Маркса, 151.

Цилькер, А. Г. Железо-скобяные товары. Озерный базар, каменный маг. № 10.

Югосталь (гос.). Оптово-розничная. Железные изделия Югостали. Озерный базар, лавка № 22—25.

ГОСТИНИЦЫ.

Г. ЕКАТЕРИНОСЛАВ. «Красные» меблированные комнаты. Ленинская ул., 3.

«Париж», Пильвинский, Г. И. и Коднер, И. Н. Меблированные комнаты. Ленинская улица, 8.

«Спартак». Гостиница. Просп. Карла Маркса, 121.

ТРАНСПОРТ И УПАКОВКА.

Г. ЕКАТЕРИНОСЛАВ. Верхне-Днепровское Госпароходство. Транспорт. Пароходная пристань.

Горно-Заводская Промышленная Артель Ответственного Труда. Транспорт. Провиантская ул., 2.

«Доброфлот». Торговое предприятие. Проспект, 111.

«Погрузка», паевое т-во. Погрузка и автогужевой транспорт. Проспект, 125.

Севторгфлот, акц. о-во. Транспорт. Проспект, 111.

«Трансартель», транспортная к-ра ответственного труда. Проспект К. Маркса, маг. № 157.

«Транспорт», акц. о-во. Транспорт и экспедиция. Просп. К. Маркса, 86.

«Транспорт». Транспорт и экспедиция. Просп. К. Маркса, 124.

Транспортная К-ра Екатеринсл. Совнархоза. Гужевая перевозка. Просп. Карла Маркса, 98.

Трудовая артель грузчиков-носильщиков. Погрузочно-выгрузочные работы. Ст. Екатеринслав, багажное отделение.

Укрвоздухпуть, акц. о-во. Транспортно-экспедиционная к-ра. Просп. К. Маркса, 98.

ПО ОКРУГУ. «Незаможник», горно-транспортная к-ра. Перевозка грузов. Гор. В.-Днепровск, Проспект.

«Погрузка», суб'агентство. Перевозка грузов. Г. В.-Днепровск, Проспект.

РАЗНЫЕ.

Г. ЕКАТЕРИНОСЛАВ. Губтильсбор. Отбросы. Проспект, 4.

«Коминтерн», кино. Проспект, 115.

«Ларек», паевое т-во. Минеральные воды. Просп. К. Маркса, 88.

Лившиц, Ш. И. Посуда. Озерный базар, 26.

Черневич, Л. Г. Кошельки и корзины. Озерный базар, лавка № 13.

Хлебопродукт, акц. о-во. Яйца и с.-х. продукты. Просп. К. Маркса, 113.

Церабкооп. Универмаг. Озерный базар.

ПО ОКРУГУ. «Красная Шахта» (кооп.). Белая глина. С. Любимово.

Церабкооп. Универмаг. Поселок Амур, базар.

СМЕШАННЫЕ.

Г. ЕКАТЕРИНОСЛАВ. «Вакот», акц. о-во. Железо-скобяные товары, бакалея и проч. Провиантская ул., 10.

«Вакот», акц. о-во. Бумага, железо-скобяные и технические товары. Просп. Карла Маркса, 98.

Губпайторг, паевое т-во. Мануфактура, обувь и железо-скобяные товары. Просп. К. Маркса, 60.

Губпайторг. Железо - скобяные товары, мануфактура и обувь. Садовая ул., 9.

Губпромсоюз (кооп.). Разные товары. Просп. К. Маркса, 55.

«Ларек», паевое т-во. Вино, бакалея и табачные товары. Просп. К. Маркса, 82.

«Ларек». Вино, бакалея, гастрономия и рыба. Короленковская ул., 10.

«Ларек». Бакалея, табак, гастрономия. Озерный базар.

«Ларек». Бакалея, табак, кожтовары, гастрономия и проч. Озерный базар, Новые Торговые Ряды.

«Ларек». Вино, бакалея, гастрономия и табачные товары. Озерный базар, 56/57.

Полессторг, акц. о-во. Продажа изделий трестов и об'единений, входящих в ведение Гомельского ГСНХ. Проспект, 109.

Райспоживспилка (кооп.). Предметы первой необходимости. Просп. К. Маркса, 104.

ТПО Ек ж. д. (кооп.). Бакалея, обувь и посуда. Озерная пл.

ТПО Ек. ж. д. Бакалея, посуда, обувь и проч. 1-я Чечелевка, уг. Сквозной, 8.

Церабкооп. Вино, бакалея, посуда и гастрономия. Гоголевская ул., 2.

Церабкооп. Вино, бакалея, табак и с'естные продукты. Кайдаки.

Церабкооп. Бакалея, мануфактура, посуда и галантерея. Просп. К. Маркса, 119.

ПО ОКРУГУ. Диевское Кооперативное О-во. Бакалея, вино, табачные изделия и проч. С. Диевка, 1.

К.-Марксовское Потреб. О-во (кооп.). Вино, бакалея, мануфактура и проч. Посел. К. Маркса.

«Ларек». Вино, бакалея, гастрономия и табак. Г. Н.-Днепровск, с. Поповка, Столбовая ул., 1.

«Ларек». Вино, водки, сахар и проч. Гор. Новомосковск, Базарная пл., 6.

«Ларек». Вино, бакалея, гастрономия, керосин и проч. С. Новые Кайдаки, Диевского района.

Н.-Койдакское Споживчее Т-во (кооп.). Вино, бакалея, табак и проч. С. Новые Кайдаки, Диевского района.

Ново-Московское Горрабпо (кооп.). Мануфактура, бакалея и галантерея. Г. Новомосковск, Базарная пл., 3.

Очеретоватовское ЕПО (кооп.). Бакалея, мануфактура, вино, водка и наливки. Село Очеретоватое, Чаплинского района.

Почто-Софиевское С.-Х. Т-во (кооп.). Мануфактура, бакалея, вино и проч. Село Почто-Софиевка, Чаплинского района.

Самарское С.-Х. Кредитное Т-во (кооп.). Мануфактура, галантерея, железо и проч. Г. Новомосковск, Базарная пл.

ТПО Ек. ж. д. (кооп.). Бакалея, посуда, обувь и проч. Посел. Амур.

Фанталис, А. И. Вино, водки, сахар, рыба, железо и проч. Г. Новомосковск, Базарная пл., 2.

Церабкооп. Бакалея, мануфактура, посуда и обувь. Г. Н.-Днепровск, базар, Универсальная лавка, 15.

Церабкооп. Бакалея, мануфактура, обувь и галантерея. Г. Н.-Днепровск, базар, бакалейная лавка № 20.

Церабкооп. Вино, бакалея и гастрономия. С. Новые Кайдаки, Диевского района.

Чепелевское ЕПО (кооп.). Мануфактура и водка. С. Чаплинка.

Чепелевское ЕПО. Бакалея, галантерея и железо-скобяные товары. С. Чаплинка.

Житомирский окр.

ХЛЕБ, ЗЕРНО И ФУРАЖ.

Г. ЖИТОМИР. Кипнис, А. А. С.-х. продукты. Сенная ул., 62.

ПО ОКРУГУ. 37 Госмельница. Ссыппункт. Мука. Г. Новоград-Волынск, Тамаровская ул., 21.

БАКАЛЕЯ.

Г. ЖИТОМИР. «Вакот», Всеукраинское акц. о-во. Бакалея и мануфактура. Кафедральная ул., 3.

Гителан, В. И. и Мистецкий, И. М. Хмель. Хлебная ул., 17.

Гофман, С. Б. Хмель. Ул. Ленина, 45.

Гитерман, Х. З. Хмель. Ул. Ленина, 32.

Житомирский Райсоюз (кооп.). Бакалея. Кафедральная ул., Житный базар.

Житомирский Райсоюз. Бакалея. Острожская ул., 1.

Кайфман, А. Л. Хмель. Частный пер., 1.

«Ларек», паевое т-во. Бакалея, вино и колониальные товары. Ул. Горсовета, 21.

«Ларек». Бакалея и колониальные товары. Житный базар.

«Ларек». Бакалея и гастрономия. Улица К. Маркса, 24.

«Ларек». Бакалея и колониальные товары. Ул. К. Маркса, 84.

«Ларек». Бакалея. Уг. Чудновской и Мал. Бердичевской ул.

Местецкий, Я. М., Бойман, Ш. Я. и Ивницкий, Г. А. Хмель. Ул. Щорса, 46-а.

Ниренштейн, В. З. Хмель. Пер. Шпильберга, 4.

Псахис, Ф. У. Хмель. Московская ул., 42.

Русоцкий, Х. И. Хмель. Ул. Ленина, 64.

Сахаротрест. Сахар. Гоголевская ул., 7.

Сахаротрест. Сахар. Кафедральн. ул., 13.

Харчитрест. Дрожжи и пиво. Ул. Ленина, 1.

Церабкооп. Бакалея и мануфактура. Ул. Горсовета, 18.

Церабкооп. Бакалея и с'естные припасы. Житный базар.

Церабкооп. Бакалея и мануфактура. Ул. Ленина, 2.

Церабкооп. Бакалея. Ул. К. Либкнехта, д. 93.

Церабкооп. Бакалея и мануфактура. Ул. Щорса, 49.

Шор, Б. У. и Шенетин, Г. Н. Хмель. Московская ул., 21.

ПО ОКРУГУ. Барам, У. Н. и Фельдман, В. Соль, рыба и железо. Г. Новоград-Волынск, Тамаровская ул., 23.

Кесельман, М. Г. Хмель. Местечко Черняхов.

Левковский, У. М. и Скуратовский, О. А. Хмель. Местечко Черняхов.

Рабин, Ш. Б. и Ширман, М. В. Хмель. Мест. Черняхов.

Сахаротрест. Сахар. Г. Новоград-Волынск, Гутенская ул., 2.

ГАСТРОНОМИЯ И ВИНО.

Г. ЖИТОМИР. Полищук, А. М. Вино и гастрономия. Ул. Горсовета, 10.

Полонский, П. Я. Вино и наливки. Улица К. Маркса, 16.

Укрвинделуправление. Вино. Ул. Горсовета, 21.

Укргосспирт. Спирт и водочные изделия. Базарная ул., 26.

Укргосспирт. Водочные изделия. Улица К. Маркса, 18.

Церабкооп. Гастрономия и бакалея. Житный базар.

Церабкооп. Гастрономия и бакалея. Ул. К. Маркса, 2.

Церабкооп. Гастрономия и бакалея. Ул. К. Либкнехта, 11.

Церабкооп. Гастрономия и вино. Улица Ленина, 14.

ПО ОКРУГУ. Барановское ЕПО (кооп.). Вино, водочные изделия и пиво. Местечко Барановка, Житомирского округа.

СТОЛОВЫЕ, ПИВНЫЕ И БИЛЛИАРДНЫЕ.

Г. ЖИТОМИР. «Бар», коллектива безработных. Столовая с пивом. Ул. Горсовета, 26.

Барас, Л. А. Столовая с пивом. Ул. Карла Маркса, 2.

«Волга», Кирилло, М. И. Столовая с крепкими напитками. Ул. Горсовета, 3.

Вроблевский, М. В. Буфет с крепкими напитками. Ст. Житомир, вокзал.

Дорн, Е. К. Пиво. Пл. Розы Люксембург, 34.

Лапин, Н. Х. Столовая. Ул. К. Маркса, д. 24-б.

«Ларек», паевое т-во. Пиво, воды и мороженое. Ул. Горсовета, 2, Летний сад.

Мошковский, К. А. Пиво и холодные закуски. Московская ул., 7.

Пищетрест. Пиво и дрожжи. Улица Ленина, 1.

Рабинович, Х. П. Пиво. Ул. К. Маркса, д. 4.

Рожанская, Ф. Я. Столовая. Б. Чудиновская ул., 2.

Ройзен, С. Л. Пиво, фрукты и мороженое. Ул. К. Маркса, 29, Летний сад.

Роутал, В. С. Пиво и холодные закуски. Ул. Ленина, 42.

Сквирская, С. М. Пиво. Кафедральная улица, 18.

Штейнберг, Я. Е. Пиво и закуски. Б. Чудовская ул., 1.

ПО ОКРУГУ. Барановское ЕПО (кооп.). Пиво, водочные изделия. Местечко Барановка.

Винопал, Н. Я. Пиво и холодные закуски. Г. Радомысль, Красная пл.

Кляйн, В. М. Пиво и холодные закуски. М. Черняхов, Красная пл.

Коднянский Сельбудынок (кооп.). Столовая. Местечко Кодня.

Копецкий, В. И. Пиво и закуски. Местечко Володарского, ул. Троцкого.

Мерлинг, А. В. Пиво и холодные закуски. Местечко Черняхов, Красная пл.

Новоград-Волынское ЕПО (кооп.). Столовая. Г. Новоград-Волынск, ул. Ленина, 6.

Пищетрест. Пиво и закуски. Местечко Коростылев, Базарная пл.

Пищетрест. Пиво и ситро. Местечко Кодня.

Пятецкий, А. М. Пиво и холодные закуски. Г. Радомысль, Красная пл.

Трояновское Потреб. Кооперативное Т-во. Пиво. Местечко Троянов.

Церабкооп. Пиво и ситро. С. Плище.

ЛЕСНЫЕ, СТРОИТЕЛЬНЫЕ МАТЕРИАЛЫ И ТВЕРДОЕ МИНЕРАЛЬНОЕ ТОПЛИВО.

Г. ЖИТОМИР. Волынстрой. Склад лесоматериалов. Ул. К. Маркса, 19.

Донуголь (гос.). Уголь. Ул. К. Маркса, 13.

Месенджик, М. И. Камень и песок. 1-я Мельничная ул., 11.

НЕФТЕПРОДУКТЫ.

Г. ЖИТОМИР. Нефтесиндикат. Нефтепродукты. Ул. Ленина, 158.

ПО ОКРУГУ. Нефтесиндикат. Нефть. Г. Новоград-Волынск.

МАНУФАКТУРА.

Г. ЖИТОМИР. «Вакот», Всеукраинское акц. о-во. Мануфактура и бакалея. Кафедральная ул., 3.

Камвольный трест. Мануфактура. Улица К. Маркса, 8.

Районный Потреб. Союз (кооп.). Мануфактура и с.-х. принадлежности. Житный базар.

Церабкооп. Мануфактура. Кафедральная улица, 1.

Церабкооп. Мануфактура и кожа. Кафедральная ул., 14.

Церабкооп. Мануфактура. Кафедральная улица, 18.

ПО ОКРУГУ. Житомирский Окрсельсоюз (кооп.). Мануфактура и железо. Г. Новоград-Волынск, Международная ул., 27.

Житомирский Районный Союз Потребит. О-в (кооп.). Мануфактура и бакалея. Гор. Новоград-Волынск, Житомирская ул., 24.

Новоград-Волынское Единое Потреб. О-во (кооп.). Мануфактура и бакалея. Г. Новоград-Волынск, ул. Ленина.

Радомысльский Рабкооп. Мануфактура и бакалея. Г. Радомысль, ул. Федоровского.

Сорока, Т. Л. и Кутман, Д. П. Мануфактура. Г. Новоград-Волынск, улица Ленина, 5.

КОЖА.

Г. ЖИТОМИР. Укркожтрест. Кожтовары. Ул. К. Маркса, 20.

Церабкооп, маг. № 12. Кожа и мануфактура. Кафедральная ул., 14.

МАШИНЫ, ДВИГАТЕЛИ, С.-Х. ОРУДИЯ.

Г. ЖИТОМИР. Районный Потреб. Союз (кооп.). С.-х. принадлежности и мануфактура. Житный базар.

«Сельгосподарь» (кооп.). С.-х. предметы. Ул. Ленина, 26.

Укртрестсельмаш. С.-х. машины. Улица Горсовета, 13.

ТРАНСПОРТ И УПАКОВКА.

Г. ЖИТОМИР. «Погрузка», паевое т-во. Погрузочные работы. Ул. К. Маркса, 8.

«Погрузка». Погрузочно - разгрузочный труд. Ст. Житомир, вокзал.

ПО ОКРУГУ. «Погрузка». Погрузочные операции. Г. Новоград-Волынск, вокзал.

«Погрузка». Погрузочно - разгрузочный пункт. Г. Коростень, ул. Донского, 39.

РАЗНЫЕ.

Г. ЖИТОМИР. Аптека. Ул. Горсовета, 19.

Укртабактрест. Табак. Ул. К. Маркса, 6.

Центробумтрест. Оптово-розничная. Бумага. Ул. К. Маркса, 12.

Церабкооп. Посуда. Кафедральная ул., 2.

ПО ОКРУГУ. Житомирский Окрсельсоюз (кооп.). Железо и мануфактура. Г. Новоград-Волынск, Международная ул., 27.

СМЕШАННЫЕ.

Г. ЖИТОМИР. «Ларек», паевое т-во. Разные товары. Ул. К. Маркса, 5.

Райсоюз (кооп.). Разные товары. Улица К. Маркса, 21.

Церабкооп. Бакалея, гастрономия и обувь. Ул. К. Маркса, 18.

Церабкооп. Мануфактура, галантерея и обувь. Ул. К. Маркса, 25.

Церабкооп. Разные товары. Ул. Ленина, 7.

ПО ОКРУГУ. «Колосс», с.-х. т-во (кооп.). С.-х. продукты, бакалея и мануфактура. Г. Радомысль, ул. Федоровского.

Запорожский окр.

ХЛЕБ, ЗЕРНО И ФУРАЖ.

Г. ЗАПОРОЖЬЕ. Госторг. Зернопродукты. Ул. Р. Люксембург, 11.

Хлебопродукт, акц. о-во. Закупка и продажа с.-х. продуктов. Уг. ул. Анголенко и Р. Люксембург.

ПО ОКРУГУ. Гуревич, Я. Б. и Б. Д. Пшеница, рожь, ячмень, семечки, кукуруза, овес. С. Н.-Гайгур.

Емельянов, М. Н. Скупка и перепродажа зернохлеба и маслосемян. С. Полот, Базарная ул.

Кочергинский, М. Н. и Ко. Зернохлеб и маслосемена. С. Полот, Базарная ул.

Краснянский, В. Б. Скупка и перепродажа зернохлеба и маслосемян. С. Полот, Ярмарковая пл.

Левенштейн, Я. Скупка и перепродажа зернохлеба и маслосемян. С. Полот.

Малышенко, Д. И. Скупка и перепродажа зернохлеба и маслосемян. С. Полот, Кузнечная ул.

Соломович, А. М. Скупка и перепродажа зернохлеба и маслосемян. С. Полот.

Стояновский, М. Б. и Ко. Оптово-розничная. Скупка и перепродажа зернохлеба и маслосемян. С. Полот, Базарная ул., 42.

Царицыно-Кутское С.-Х. Кооперативное Т-во. Солома, сено и овощи. С. Царицын Кут.

БАКАЛЕЯ.

Г. ЗАПОРОЖЬЕ. Затковецкий, И. А. Бакалея. Пассаж, 12.

«Ларек», Украинское паевое т-во. Оптовая. Бакалея и табак. Ул. К. Либкнехта, 8.

«Ларек», маг. № 4. Бакалея и табак. Ул. К. Либкнехта, 16.

Сахаротрест. Сахар. Ул. Троцкого, 19.

Церабкооп. Колониальные товары и мануфактура. Ул. Анголенко, маг № 3.

ГАСТРОНОМИЯ И ВИНА.

Г. ЗАПОРОЖЬЕ. Виноградно-Винодельческое Кредитно-Кооперативное Т-во. Вино. Ул. Михаловича, 5.

«Ларек», Украинское паевое т-во. Ул. Р. Люксембург, 4.

Укргосспирт. Наливки, настойки и денатурат. Ул. Артема, 45.

Цопик, Л. Б. Вино и гастрономия. Ул. Анголенко, 12.

ПО ОКРУГУ. Балковское Потреб. Т-во (кооп.). Вино. С. Балки.

Благовещенское Потреб. Т-во (кооп.). Вино. С. Благовещенка, Балковского района.

Бромберг, Н. А. Вино. Ц. Гайгур, Красный пер., 11.

Винсиндикат. Вино. С. Екатериновка.

Гайгурское Кооперативное Т-во. Вино и гастрономия. С. Н.-Гайгур, Красная ул.

Царицыно-Кутское Кооперативное Потреб. Т-во. Вино и гастрономия. С. Царицын Кут.

ТАБАЧНЫЕ ИЗДЕЛИЯ.

Г. ЗАПОРОЖЬЕ. «Ларек», Украинское паевое т-во. Оптовая. Табачные изделия и бакалея. Ул. К. Либкнехта, 8.

«Ларек», маг. № 3. Табачные изделия и бакалея. Вокзальная ул.

Церабкооп. Табачные изделия. Ул. Анголенко, 14.

ПО ОКРУГУ. «Буюк-Туран», кооперативно-пром. т-во. Табачные изделия, вино и гастрономия. С. Васильево.

СТОЛОВЫЕ, ПИВНЫЕ И БИЛЛИАРДНЫЕ.

Г. ЗАПОРОЖЬЕ. «Ларек», Украинское паевое т-во. Пиво. Ул. К. Либкнехта, 8.

Моссельпром. Пиво. Ул. К. Либкнехта, 35.

Моссельпром. Пиво. Пристань р. Днепра, 9.

Моссельпром (гос.). Пиво. Сад Юж. ж. д.

Моссельпром. Оптовый склад. Пиво. Ул. Фрунзе, 27.

«Пивообʼединение» (гос.). Пиво. Уг. ул. Анголенко и К. Либкнехта.

Рогов, Е. Ф. Ресторан. Ул. К. Либкнехта, 4.

Т-во по аренде буфетов на транспорте при ст. Синельниково и Александровск. Буфет с продажей пива. Ст. Александровск, Юж. ж. д.

«Украинская Новая Бавария» (гос.). Пиво. Гоголевская ул., 25.

«Украинская Новая Бавария». Пиво. Ул. К. Либкнехта, 3.

«Украинская Новая Бавария». Пиво. Ул. Михеловича, 11.

ПО ОКРУГУ. Агеев, А. Н. Буфет с продажей спиртных напитков. Ст. Полот, Екатерин. жел. дор.

КОЖИ (ПОЛУФАБРИКАТ) И ЖИВОТНОЕ СЫРЬЕ.

Г. ЗАПОРОЖЬЕ. Кожсиндикат. Продажа кожтоваров и скупка кожсырья. Ул. Ильича.

ПО ОКРУГУ. Райпотребсоюз (кооп.). Кожа и мануфактура. С. Юрковко.

ЛЕСНЫЕ МАТЕРИАЛЫ, ДРОВА, ТВЕРДОЕ И ЖИДКОЕ МИНЕРАЛЬНОЕ ТОПЛИВО.

Г. ЗАПОРОЖЬЕ. Донуголь (гос.). Донецкое минеральное топливо. Ул. К. Либкнехта, 20.

«Лесбел», гос. обʼединение лесной промышленности Белоруссии. Лесоматериалы. Дачная ул., 28.

Нефтесиндикат. Нефтепродукты и смазочные материалы. Пл. Т. Шевченко, Круговая ул., 9.

Райпотребсоюз (кооп.). Лесоматериалы. Ул. Жуковского, 28.

МАНУФАКТУРА И ГАЛАНТЕРЕЯ.

Г. ЗАПОРОЖЬЕ. Гревном, И. И. Галантерея крестьянского потребления. Пассаж, 13.

Голубчик, И. Н., Нейштадт, И. М. и Шмулян, С. К. Галантерея крестьянского потребления. Пассаж, 13.

Дробинский, П. М. Мануфактура. Ул. Анголенко, 15.

«Обʼединение», полное мануфактурное т-во (частн.). Мануфактура. Ул. Анголенко, 15.

Церабкооп. Мануфактура и колониальные товары. Ул. Анголенко, маг. № 3.

ПО ОКРУГУ. Юрковское Кооперативное Потреб. Т-во. Мануфактура и кожа. С. Юрковка.

ГОТОВОЕ ПЛАТЬЕ.

Г. ЗАПОРОЖЬЕ. Губшвейпром (гос.). Готовое платье. Ул. К. Либкнехта, 3.

Текстшвейпром (гос.). Готовое платье. Ул. К. Либкнехта, 3.

АПТЕКАРСКИЕ И ПАРФЮМЕРНЫЕ ТОВАРЫ.

Г. ЗАПОРОЖЬЕ. Аптекоуправление. Аптека № 1. Уг. ул. Артема и Анголенко.

Аптекоуправление. Аптека № 2. Ул. К. Либкнехта.

МЕТАЛЛИЧЕСКИЕ ИЗДЕЛИЯ, МЕТАЛЛЫ И СКОБЯНЫЕ ТОВАРЫ.

Г. ЗАПОРОЖЬЕ. Районный Союз С.-Х. Кооперативов. Железо и скобяные товары. Ул. К. Либкнехта, 16.

Рукин, А. Г. Железо и скобяные товары. Ул. Анголенко, 16.

ТРАНСПОРТ И УПАКОВКА.

Г. ЗАПОРОЖЬЕ. Госпароходство. Транспортно-комиссионно-экспедиционные операции. Ул. К. Либкнехта, 20.

Госпароходство. Прием и выдача грузов. Набер. Нижнего Днепра.

Коллектив Безработных Совработников. Поручения по транспорту, распространение печати и др. Ул. Анголенко, 12.

«Погрузка», паев. т-во. Погрузочно-разгрузочные работы. Ул. Троцкого, 19.

«Транспорт»,. акц. о-во. Транспортно-экспедиционные и складочные операции. Ул. К. Либкнехта, 22.

Укрвоздухпуть, акц. о-во. Транспортно-экспедиционные операции. Ул. Анголенко, 12.

РАЗНЫЕ.

Г. ЗАПОРОЖЬЕ. Всеукраинский Кооперативный Банк. Комиссионная реализация товаров. Ул. К. Либкнехта, 16.

Госрыбсиндикат. Рабные товары. Ул. К. Либкнехта, 1.

Украинский Трест С.-Х. Машиностроения. С.-х. машины. Ул. Ильича, 41.

ПО ОКРУГУ. ТПО, Юж. ж. д. (кооп.). Лавка № 28. Универмаг. Ст. Александровск, Юж. ж. д.

Царицыно - Кутское С.-Х. Кооперативное Т-во. Овощи, солома и сено. С. Царицын-Кут.

СМЕШАННЫЕ.

Г. ЗАПОРОЖЬЕ. «Вакот», Всеукраинское акц. т-во торговли. Мануфактура, бакалея, железо и скобяные товары. Ул. К. Либкнехта, 5.

Екгубпайторг, паев. т-во. Оптово-розничная. Мануфактура, железо, скобяные товары, кожа, обувь и др. Ул. Анголенко, д. Корсунского.

Екгубпайторг. Оптово - розничная. Мануфактура, кожа, обувь, железо и скобяные товары. Ул. К. Либкнехта, 3.

«Ларек», Украинское паевое т-во. Маг. № 2. Табачные изделия, бакалея и гастрономия. Ул. Анголенко, д. Корсунского.

«Ларек», маг. № 1. Бакалея, табачные изделия и гастрономия. Ул. К. Либкнехта, 6.

Районный Союз С.-Х. и Кредитной Кооперации. С.-х. машины, цемент, стекло и др. предметы с.-х. обихода. Ул. К. Либкнехта, 18.

Райпотребсоюз (кооп.). Бакалея, галантерея, мануфактра, скобяные товары, кожа и др. Ул. Р. Люксембург.

Украинский Красный Крест. Скупка и продажа лома металлов, тряпья, костей, стекла и др. Ул. Артема, 45.

Церабкооп, маг. № 1. Обувь, кожа, мануфактура, галантерея, бакалея, вино, гастрономия и др. Ул. К. Либкнехта, 14.

Церабкооп, маг. № 2. Бакалея хлеб и табачные изделия. Красноармейская ул.

Церабкооп, маг. № 4. Бакалея, хлеб и табачные изделия. Ул. К. Либкнехта, уг. ул. Анголенко.

Церабкооп, маг. № 6. Бакалея, мануфактура и табачные изделия. Ул. Михаловича, 91.

Церабкооп, маг. № 7. Мануфактура, обувь, кожа, галантерея, посуда, бакалея и табачные изделия. Ул. Анголенко, 14.

Церабкооп, маг. № 11. Вино, бакалея, гастрономия, табачные изделия. Ул. К. Либкнехта, д. Госбанка.

Церабкооп, маг. № 15. Мануфактура, обувь, кожа, галантерея. Ул. Р. Люксембург, 1.

ПО ОКРУГУ. Бердянский Районный Союз С.-Х. Кооперативных Т-в. С.-х. орудия, лес, топливо, зернохлеб и маслосемена. С. Полот, Базарная ул.

Васильевское Кооперативное Потреб. Т-во. Бакалея, мануфактура, скобяные товары и кожа. С. Васильево.

Конско-Раздорское С.-Х. Кредитное Кооперативное Т-во. Оптово-розничная. С. Конские Раздоры, Пологского района.

Петропавловское С.-Х. Кооперативное Кредитное Т-во. Мануфактура, бакалея, железо-скобяные товары, кожа и др. С. Тарасовка, Пологского района.

Пологское ЕПО (кооп.). Мануфактура, кожа, обувь, бакалея и железо-скобяные товары. С. Пологи, Базарная ул.

Пологское С.-Х. Кредитное Кооперативное Т-во. Бакалея, скобяные товары и зернохлеба. С. Пологи, Базарная пл.

Райпотребсоюз (кооп.). Мануфактура, кожа, бакалея, вино и гастрономия. С. Камышеваха.

Семеновское С.-Х. Кредитное Кооперативное Т-во. Мануфактура, бакалея, скобяные товары и зернохлеба. С. Семеновка, Пологского района.

Союз Потребительских Кооперативных Т-в. Мануфактура, железо-скобяные товары, кожа, бакалея, обувь и лес. С. Пологи, Базарная пл.

ТПО, Ек. ж. д. (кооп.). Мануфактура, бакалея и обувь. С. Пологи, Базарная пл.

Янчекракское Кооперативное Потреб. Т-во. Мануфактура, бакалея, вино и гастрономия. С. Янчекрак.

Зиновьевский окр.

ХЛЕБ, ЗЕРНО И ФУРАЖ.

Г. ЗИНОВЬЕВСК. Волынский, А. М. Зерно. Новый базар.

Госбанк. Скупка зернохлеба. Советский пер., уг. ул. Ленина.

Госторг. Зерно. Базарная площ.

Данцигское С.-Х. Кооп. Т-во. Зерно. Колония Данциг.

«Зиноб», окружное кооперативное производственное об'единение инвалидов. Зерно. Ул. Гоголя, д. Шевченко.

«Культура и Труд», с.-х. кооперативное кредитное т-во. Зернохлеб. Ул. К. Маркса, д. б. Полонского.

Райсоюз (кооп.). Скупка зернохлеба. Ул. К. Маркса.

Разумовский, М. Ш. Зерно. Ул. Петровского, 46.

Сандомирский, М. Я. Зерно. Новый базар.

Сельгосподарь. Зернохлеб. Преображенская улица.

Тарновский, И. Э. Зерно. Покровская улица, 22/37.

Турьянский, Я. А. Зерно. Донская ул., 40.

ПО ОКРУГУ. Александров, М. Н. Зернохлеб. Г. Бобринец, Базарная пл., 182.

Бердичевский, Ш. В. Зернохлеб, Поселок Знаменка, Кооперативная ул., 57.

Бобринецкое С.-Х. Кредитное Т-во. Зернохлеб. Г. Бобринец, д. 229.

Богуславский, С. К. Скупка зернохлеба. Г. Бобринец, Торговая ул., 184.

Бродский, А. А. Скупка зернохлеба. Гор. Бобринец, 1-й Гостиный Двор, 107.

Грудский, Ш. Х. Скупка зернохлеба. Гор. Бобринец, Одесская ул.

Дмитровское С.-Х. Т-во (кооп.). Зернохлеб. С. Дмитровка, Базарная пл.

Знаменское С.-Х. Т-во (кооп.). Скупка зернохлеба. Пос. Знаменка, Первомайская улица.

Кашенский, М. И. Скупка зернохлеба. Г. Бобринец, Одесская ул., 51.

Левин, П. М. Скупка зернохлеба. Г. Бобринец, Базарная ул., 239.

Полевой, Д. И. Скупка зернохлеба. Гор. Н.-Украинка, ул. Ленина.

Спивак, Х. М. Скупка зернохлеба. Гор. Бобринец, д. 193.

Тенлицкий, И. Ф. Скупка зернохлеба. Г. Бобринец, Базарная ул., 91.

Хазанович, Н. Ш. Скупка зернохлеба. Г. Н.-Украинка.

Хобут, В. А. Скупка зернохлеба. Гор. Н.-Украинка.

Чернышов, С. И. Скупка зернохлеба. Г. Бобринец, Базарная пл., 206.

Штеренберг, М. М. Скупка зернохлеба. Г. Бобринец, Базарная пл., 188.

МЯСО, ЗЕЛЕНЬ, ОВОЩИ И ФРУКТЫ.

Г. ЗИНОВЬЕВСК. Блох, Э. А. Фрукты и овощи. Старый базар.

Гольберг, А. В. Фрукты и овощи. Преображенская улица.

Даин, Б. А. Фрукты. Старый базар.

Коган, А. Н. Фрукты и овощи. Преображенская улица.

БАКАЛЕЯ.

Г. ЗИНОВЬЕВСК. Кварти, А. Л., Осипов, А. Д. и Найко, М. В. Бакалея и посуда. Ул. К. Маркса.

Сахаротрест. Сахар. Ул. К. Маркса.

«Содействие», акц. о-во. Оптовая. Бакалея и мануфактура. Ул. К. Маркса.

Райсоюз (кооп.). Бакалея и колониальные товары. Старый базар.

Церабкооп. Бакалея. Духовный пер.

Церабкооп. Бакалея. Ул. К. Маркса, угол ул. Шевченко.

Церабкооп. Бакалея. Московская улица, угол Вокзальной.

Церабкооп. Бакалея и гастрономия. Ул. К. Маркса.

Церабкооп. Бакалея и гастрономия. Новый Базар.

Церабкооп. Бакалея и гастрономия. Ул. Ленина.

Церабкооп. Бакалея и гастрономия. Ул. Балка.

ПО ОКРУГУ. Зиновьевский Райсоюз, Ново-Украинская Райторгбаза (кооп.). Бакалея. Г. Н.-Укринка, Вокзальная ул.

Ново-Украинское ЕПО (кооп.). Бакалея и мануфактура. Г. Н.-Украинка, ул. Ленина.

Петровский, В. И. Бакалея. Г. Бобринец, Базарная ул., 17.

Поповский, М. Я. Бакалея. Г. Н.-Украинка, базар.

Сагайдак, Ф. Бакалея. С. Песчаный Брод.

Чернобыльский, А. Бакалея. Г. Н.-Украинка, базар.

ГАСТРОНОМИЯ И ВИНА.

Г. ЗИНОВЬЕВСК. Бранд, Ф. Ф. Гастрономия. Ул. Ленина, 99.

Коган, А. Н. Вино и гастрономия. Ул. К. Маркса, 51.

Коган, Э. И. Вино и гастрономия.

Коган и Каплан. Гастрономия. Ул. Ленина, 106.

«Ларек», Укр. паевое т-во. Гастрономия. Ул. К. Маркса.

«Ларек». Гастрономия. Ул. Ленина, угол ул. Луначарского.

«Ларек». Гастрономия. Б. Пермская ул., д. Озерянского.

«Ларек». Гастрономия. Ул. Гоголя, д. бывш. Купченко.

Рубинский, Б. Б. Гастрономия. Улица К. Маркса.

Севкаввинтрест. Вино. Ул. Ленина, 97.

Укрвинделуправление. Вино. Ул. Ленина, д. 27.

Укргосспирт. Ул. К. Маркса.

Укргосспирт. Водочные изделия. Выгонная ул.

Церабкооп. Вино и гастрономия. Улица К. Маркса, д. Островского.

ПО ОКРУГУ. Днепровинсоюз (кооп.). Вино и гастрономия. Пос. Знаменка, Базарная пл.

Люксембург, М. Гастрономия. Г. Н.-Украинка, ул. Ленина.

Одесский Пищетрест. Гастрономия. Г. Н.-Украинка, ул. Ленина

ТАБАЧНЫЕ ИЗДЕЛИЯ.

Г. ЗИНОВЬЕВСК. «Зиноб», об'единение инвалидов. Папиросы, табак. Ул. Карла Маркса.

Укртабактрест. Оптовая. Табачные изделия. Ул. К. Маркса.

Шулов, З. Я. Табак и бакалея. Ул. Карла Маркса.

СТОЛОВЫЕ, ПИВНЫЕ И БИЛЛИАРДНЫЕ.

Г. ЗИНОВЬЕВСК. Госпивзавод № 19. Пиво. Ул. Яна Тошна, 88.

Камаев, П. Г. Столовая. Ул. Луначарского, д. Шатова.

Пистагуйлов, А. З. Буфет. Вокзал.

Розенгауз, Д. Л. Пиво. Ул. Ленина.

Украинская Новая Бавария» (гос.). Пиво. Тимирязева, 18.

ПО ОКРУГУ Знаменское ЕПО (кооп.). Столовая. Пос. Знаменка, Базарная пл.

Кравченко, Ф. Л. Пивная. Г. Н.-Украинка, ул. Ленина.

«Пивооб'единение» (гос.). Оптово-розничный склад пива. Пос. Знаменка, ул. Раковского, 131.

КОЖИ И КОЖСЫРЬЕ.

Г. ЗИНОВЬЕВСК. Аптекман, Н. М. Кожтовары. Старый базар.

Немировский, Г. И. Кожтовары. Старый базар.

Резинченко, Б. А. Кожтовары. Старый базар.

Укркожтрест. Заготовка и реализация кож. Ул. Ленина.

Хмельницкий, Ф. Л. Кожтовары. Старый базар.

ПО ОКРУГУ. Бобринское С.-Х. Кредитное Т-во (кооп.). Кожтовары и железо. Г. Бобринец.

Укркожтрест. Кожтовары и кожсырье. Пос. Знаменка, Базарная пл.

ЛЕСНЫЕ И СТРОИТЕЛЬНЫЕ МАТЕРИАЛЫ И ТВЕРДОЕ МИНЕРАЛЬНОЕ ТОПЛИВО.

Г. ЗИНОВЬЕВСК. Гостехконтора. Оптово-розничная. Строительные и технические материалы. Ул. К. Маркса.

Донуголь. Каменный уголь. Ул. К. Маркса.

Украинлес. Лесоматериалы. Ул. К. Маркса.

ПО ОКРУГУ. Знаменское С.-Х. Т-во (кооп.). Лесной склад. Строительный лесматериал и каменный уголь. Пос. Знаменка, Первомайская ул.

НЕФТЕПРОДУКТЫ.

Г. ЗИНОВЬЕВСК. Нефтесиндикат. Оптовая. Нефтепродукты. За полотном ж. д.

ПО ОКРУГУ. Нефтесиндикат. Нефтепродукты. Г. Н.-Украинка. Вокзальная ул.

МАНУФАКТУРА.

Г. ЗИНОВЬЕВСК. Абидон, М.-А. Ш. Мануфактура. Ул. К. Маркса, д. Шатова.

Камвольсбыт, акц. о-во. Оптовая. Мануфактура. Ул. К. Маркса, 128.

«Содействие», акц. о-во. Мануфактура и бакалея. Ул. К. Маркса.

Уховский, М. А. Мануфактура. Старый базар.

Церабкооп. Мануфактура. Ул. К. Маркса.

ГАЛАНТЕРЕЯ.

Г. ЗИНОВЬЕВСК. Ковалевский, В. П. и Фридман, А. И. Галантерея. Ул. Карла Маркса.

Костецкий, А. В., Малый, И. Б. и Соколовский. Галантерея. Ул. К. Маркса.

Соломонов, Л. Галантерея. Ул. К. Маркса.

Цилькер, М. И. Галантерея. Ул. К. Маркса.

ТЕХНИЧЕСКИЕ ТОВАРЫ И С.-Х. ОРУДИЯ.

Г. ЗИНОВЬЕВСК. Гостехконтора. Оптово-розничная. Продажа технических и строительных материалов. Ул. К. Маркса.

Укртрестсельмаш. С.-х. машины и орудия. Чигиринская ул., 9.

МОСКАТЕЛЬНЫЕ, ХИМИЧЕСКИЕ И РЕЗИНОВЫЕ ТОВАРЫ.

Г. ЗИНОВЬЕВСК. Райсоюз (кооп.). Москательно-химические товары, бакалея и колониальные товары. Старый базар.

Резинтрест. Резиновые изделия. Улица К. Маркса.

Химуголь. Химические принадлежности. Ул. К. Маркса, 42.

ПО ОКРУГУ. Бобринецкое С.-Х. Кредитное Т-во (кооп.). Железные и кожевенные товары. Г. Бобринец.

ЖЕЛЕЗО-СКОБЯНЫЕ ТОВАРЫ И ПОСУДА.

Г. ЗИНОВЬЕВСК. Волынский, Б. С. Железо-скобяные товары. Ул. К. Маркса.

Дашевский. Железные товары. Угол ул. К. Маркса и Базарной.

Квартин, А. Л., Осипов, А. Д. и Бойко, М. В. Посуда и бакалея. Ул. К. Маркса.

«Культура и Труд», С.-х. т-во (кооп.). Железо-скобяные товары. Ул. К. Маркса.

Мексин, М. И. Железные товары. Старый базар.

Хмельницкий, М. З. Железо-скобяные товары. Базарный пер.

ТРАНСПОРТ И УПАКОВКА.

Г. ЗИНОВЬЕВСК. «Погрузка», паевое т-во. Погрузка и разгрузка. Ул. Карла Маркса, 137.

«Транспорт», акц. о-во. Транспортные операции. Ул. К. Маркса.

Укрвоздухпуть, акц. о-во. Транспортно-экспедиционные операции. Ул. К. Маркса, д. 133.

Укрвоздухпуть. Транспортно-экспедиционные операции. Ул. К. Маркса, 23.

ПО ОКРУГУ. «Погрузка», паевое т-во. Погрузка и разгрузка. Рабочая ул., 3.

РАЗНЫЕ.

Г. ЗИНОВЬЕВСК. Госиздат УССР. Книги и писчебумажные товары. Ул. К. Маркса, д. 33.

Укрмясохладобойня. Продажа скота и мясных продуктов. Ул. Компанийца.

«Червонна Краина». Госкино. Ул. Ленина.

«Червонный Партизан». Госкино. Ул. Ленина.

ПО ОКРУГУ. Нестеров, Г. Н. Скупка свиней. Г. Н. Украинка, базар.

Резник, С. З. Скупка рогатого скота. Гор. Бобринец, Ленинская ул., 72.

СМЕШАННЫЕ.

Г. ЗИНОВЬЕВСК. «Зиноб», об'единение инвалидов войны. Разные товары. Улица К. Маркса.

«Ларек», Укр. паевое т-во. Разные товары. Ул. К. Маркса.

Одессторг, паевое т-во. Разные товары. Ул. К. Маркса, 118.

Райсоюз (кооп.). Разные товары. Улица К. Маркса, 34/36.

Церабкооп. Разные товары. Ул. Карла Либкнехта.

ПО ОКРУГУ. Дмитровское ЕПО (кооп.). Разные товары. С. Дмитровка, Базарная площадь.

Знаменское ЕПО (кооп.). Разные товары. Поселок Знаменка, Базарная пл.

Знаменское ЕПО. Разные товары. С. Знаменка, Центральная ул.

Коротич, А. А. Разные товары. Село Помошная.

«Ларек». Укр. паевое т-во. Разные товары. Пос. Знаменка, Базарная пл.

ТПО, Ю.-З. ж. д. (кооп.). Разные товары. Пос. Знаменка, Железнодорожный откос.

Изюмский окр.

ХЛЕБ, ЗЕРНО И ФУРАЖ.

Г. ИЗЮМ. Райсоюз Потреб. О-в (кооп.). Скупка хлеба.

Союз С.-Х. Кооперации. Хлебная ссыпка. При ст. Изюм, Дон. ж. д.

Союз С.-Х. Кооперации, маг. № 2. Мука и железо-скобяные товары. Н.-Базарная пл.

Союз С.-Х. Кредитных Кооперативных Т-в. Ссыпка зернохлеба. Гоголевская ул., 4.

ПО ОКРУГУ. Баранов, Т. Зерно-хлеб.

Винокуров, Г. О. Зерно-хлеб. С. Барвенково.

Гладилин, М. М. Зерно-хлеб. С. Барвенково.

Гольберштадт, Н. М. Скупка зерновых продуктов. С. Барвенково.

Иоффе, М. Д. Скупка зерно-хлеба. С. Барвенково.

Коган, М. А. Скупка зерно-хлеба. Барвенково.

Кононов, Е. А. Скупка зерно-хлеба. С. Барвенково.

Лисовский, Г. С. Скупка зерно-хлеба. С. Гавриловка.

Мартыненко, М. Я. и Кононов, Е. А. Скупка зерно-хлеба. С. Барвенково.

Недельман, М. И. и Гурьян, Д. Скупка зерно-хлеба. С. Барвенково.

Панов, Н. А. Скупка зерно-хлеба. С. Барвенково.

Ревентман, И. М. Скупка зерно-хлеба. С. Барвенково.

Русаковский, Д. Г. Скупка зерно-хлеба. С. Барвенково.

Савинское С.-Х. Т-во (кооп.). Приемка зерна. С. Савинцы.

Соколовский, А. М. Скупка зерно-продуктов. С. Барвенково.

Соколовский, М. С. Скупка зерно-хлеба. С. Барвенково.

Фаст, П. И. Скупка зерно-хлеба. С. Барвенково.

БАКАЛЕЯ И МАНУФАКТУРА.

Г. ИЗЮМ. «Ларек», паев. т-во Мануфактура, бакалея и проч. Ул. Свердлова, 1.

ТПО, Донец. ж. д. Бакалея. Ст. Изюм.

ПО ОКРУГУ. Красно-Оскольское Потреб. О-во (кооп.). Бакалея и мануфактура. С. Красный Оскол.

Песчанское Сельское Кооперативное Т-во. Бакалея и мануфактура. С. Пески.

Савинсое ЕПО (кооп.). Бакалея и мануфактура. С. Савинцы.

ГАСТРОНОМИЯ И ВИНА.

Г. ИЗЮМ. Городское Потреб. О-во (кооп.). Вино и бакалея. Советская пл.

«Дешевый Край», 1-е торговое т-во (частн.). Вино и бакалея. Н.-Базарная пл.

Харьковский Спиртоводочный Завод. Водочные изделия. Ул. Свердлова.

СТОЛОВЫЕ, ПИВНЫЕ И БИЛЛИАРДНЫЕ.

Г. ИЗЮМ. Бичев, И. Е. Ресторан. Советская пл.

Городское Потреб. О-во (кооп.). Столовая. Ул. Свердлова.

Назаров, А. С. Буфет с продажей вина. Ст. Изюм, Дон. ж. д.

ПО ОКРУГУ. Олейников, И. Л. Пиво. С. Пески.

Пятакова, Д. С. Ресторан с продажей вина. С. Барвенково.

Савинский Райсельбудынок (кооп.). Столовая с продажей пива. С. Савинцы.

Фарбер, М. А. Ресторан. С. Барвенково.

Халиупин, Я. К. Ресторан. С. Барвенково.

Шадлун, Д. К. Оптовый склад пива. С. Барвенково.

Шадлун, Д. К. Ресторан. С. Бугаевка

МЕТАЛЛИЧЕСКИЕ ИЗДЕЛИЯ, ЖЕЛЕЗО-СКОБЯНЫЕ ТОВАРЫ И С.-Х. ОРУДИЯ.

Г. ИЗЮМ. Союз С.-Х. Кооперации. Скобяной товар и с.-х. машины. Ул. Свердлова, 4.

Союз С.-Х. Кооперации. Железо-скобяные товары и мука. Н.-Базарная пл.

ПО ОКРУГУ. Балаклейское С.-Х. Кооп. Т-во. Сельско-хоз. машины. Г. Балаклея, Комсомольская пл.

РАЗНЫЕ.

Г. ИЗЮМ. Нефтесиндикат. Нефтепродукты. При ст. Изюм, Дон. ж. д.

Нефтесиндикат. Оптовая. Нефтепродукты. Г. Балаклея, Октябрьская ул.

Харьковское Госкожоб'единение. Кожа и обувь. Н.-Баарная пл.

ПО ОКРУГУ. Тихий, Л. М. Скупка скота. С. Савинцы.

СМЕШАННЫЕ.

Г. ИЗЮМ. Городское Потреб. О-во (кооп.). Разные товары. Ул. Свердлова.

Городское Потреб. О-во. Разные товары. Н.-Базарная пл.

Городское Потреб. О-во. Разные товары. Н.-Базарная пл.

Городское Потреб. О-во. Разные товары. При ст. Изюм, Дон. ж. д.

Райсоюз Потреб. О-в (кооп.). Оптовая. Разные товары. Ул. Свердлова, 16.

Райсоюз Потреб. О-в (кооп.). Оптовая. Разные товары. Ул. Свердлова, 13.

ТПО, Дон. ж. д. Разные товары. При ст. Изюм, Дон. ж. д.

ПО ОКРУГУ. Балаклейский Рабкооп (кооп.). Разные товары. Г. Балаклея, Базарная пл.

Баровское Сельское Кооперативное Т-во. Разные товары. С. Баровая, Базарная пл.

Верхне-Камышевахское Сельское Кооперативное Т-во. Разные товары. С. В.-Камышеваха, Петровского района.

Гарохватское Сельское Кооперативное Т-во. Разные товары. С. Гарохватка, Харьковская ул., 3.

Изюмский Райсоюз. Оптово - розничная. Разные товары. Г. Балаклея, Базарная пл.

«Ларек», паев. т-во. Разные товары. С. Андреевка, Базарная пл.

«Ларек». Разные товары. Г. Балаклея, Базарная пл.

Лозовеньковское Кооперативное Т-во. Разные товары. С. Лозовенька.

Мечебиловское С.-Х. Кредитное Кооп. Т-во. Разные товары. С. Мечебилово, Петровского района.

Новоселовское Кооперативное Т-во. Разные товары. С. Новоселовка, Шандриновского района.

Петровское Сельское Кооперативное Т-во. Разные товары. С. Петровск.

Каменецкий окр.

ХЛЕБ, ЗЕРНО И ФУРАЖ.

Г. КАМЕНЕЦ-ПОДОЛЬСК. Хлебопродукт, акц. о-во. Закупка с.-х. продуктов. Ул. Петровского, д. 41.

ПО ОКРУГУ. Вайнбер, А. Я. Скупка зерна. Местечко Балин.

Бейсман, Г. Н. Скупка зерна. Местечко Соколец.

Хлебопродукт, акц. о-во. Зерно-хлеб. Местечко Дунаевцы.

ФРУКТЫ.

..**ПО ОКРУГУ. Гилис, М.** и **М. Фралиноль.** Скупка фруктов. М. Фрамполь.

Фришбейн, Н. Скупка фруктов. М. Тернавка.

Шмулевич, М. и **Соколец, М.** Скупка фруктов. М. Соколец.

МОЛОЧНЫЕ ПРОДУКТЫ И ЯЙЦА.

ПО ОКРУГУ. Веретник, И. М. Закупка яиц. М. Оринин.

Горман, И., Гендлер, А. Скупка яиц. Местечко Миньковцы.

Леринер, Г. З. и **Латер, А. И.** Скупка и перепрдажа яиц. С. Смотрис.

Файтелзон, З. Х. Скупка яиц. М. Чемеровци.

Шехтер, З. О. Яйца. Местечко Дунаевцы, ул. 1 Мая, 103.

БАКАЛЕЯ.

Г. КАМЕНЕЦ-ПОДОЛЬСК. Бекман, И. И. Бакалея. Центральная пл., 37.

Белиц, Ф., И. Бакалея. Центральная пл., 39.

Вайслович, П. М. Бакалея. Центральная пл., 37.

Сахаротрест. Лабаз. Сахар. Центральная пл., 32.

ПО ОКРУГУ. Артель Безработных. Бакалея. Местечко Дунаевцы.

ГАСТРОНОМИЯ И ВИНО.

Г. КАМЕНЕЦ-ПОДОЛЬСК. Фельдштейн, М. С. Вино и пиво. Ул. Раковского, 8.

ПО ОКРУГУ. Койфман, Ш. Н. Спиртные напитки. М. Балин.

Лам, М. Д. Гастрономия. М. Шатово.

СТОЛОВЫЕ И ПИВНЫЕ.

ПО ОКРУГУ. Гогель, Ю. Н. и **Захар, И. Л.** Пиво. С. Смотрич.

Дикий, Ш. И. Пиво. М. Зиньков.

Звенигородский, А. и **Островская, Н.** Трактир. М. Подзамча.

Шифман, Б. Пиво. М. Кулино.

НЕФТЕПРОДУКТЫ И ТВЕРДОЕ МИНЕРАЛЬНОЕ ТОПЛИВО.

Г. КАМЕНЕЦ-ПОДОЛЬСК. Донуголь. Полуоптовая. Уголь. Троицкая пл., гост. «Бель-Вю».

Нефтесиндиат. Нефтепродукты. Улица К. Маркса, 5.

ПО ОКРУГУ. Нефтесиндикат. Нефтепродукты. Местечко Дунаевцы, Торговая пл.

МАНУФАКТУРА.

Г. КАМЕНЕЦ-ПОДОЛЬСК. ЕПО (кооп.). Мануфактура и бакалея. Ул. Раковского.

Лемберг, Нейман и **Лисоведер.** Мануфактура. Центральная пл., 23.

ПО ОКРУГУ. Дунаевский Рабкооп. Мануфактура. Местечко Дунаевцы.

АПТЕКИ.

Г. КАЕНЕЦ-ПОДОЛЬСК. Аптекоуправление. Аптека. Ул. Раковского, 72.

Аптекоуправление. Аптека. Центральная пл., 3.

РАЗНЫЕ.

Г. КАМЕНЕЦ-ПОДОЛЬСК. Иошпа, М. — И. М. Крупный и мелкй скот. Советская ул., 4.

«Погрузка», паев. т-во. Перевозка. Ул. Раковского, 32.

Райсоюз. Торгово - коммиссионная к-ра. Ул. Затонского, 25.

Укртабактрест. Табачные изделия. Центральная пл., 2.

Укркожтрест. Кожтовары. Г. Вуткша, 22.

ПО ОКРУГУ. Гольц, Л. И. Закупка свиней М. Оринин.

СМЕШАННЫЕ.

Г. КАМЕНЕЦ-ПОДОЛЬСК. Окружный Господарьсоюз (кооп.). Мануфактура, кожа, галантерея и проч. Ул. Затонского.

ПО ОКРУГУ. Райпотребсоюз (кооп.). Предметы первой необходимости. Местечко Дунаевцы.

Киевский окр.

ХЛЕБ, ЗЕРНО И ФУРАЖ.

Г. КИЕВ. Билиловский, Л. Мука. Верх.-Вал, 14.

Всеукраинское Т-во Семеноводства (кооп.). Семена. Ул. Короленко, 37.

Всеукраинское Т-во Семеноводства. Семена. Ул. Ленина, 1.

Мирецкий, А. Мука. Верхн.-Вал, 14.

«Продснабжение», акц. 'о-во. Хлебопродукты. Ул. Воровского, 17.

Ривкинд, Л. Мука. Житный баазр, лабаз № 5.

Салчаник, Э. Мука. Житный базар.

Соголов, М. Мука. Житный базар, лабаз № 6.

Укрмут (гос.). Мука. Бассейная ул., 12

Укрмут. Мука. Галицкая пл., 4.

Укрмут. Контора. Заключает сделки по закупке, реализации зерна и по переработке его. Ул. Ленина, 26.

Укрмут. Лабаз. Мука Хоревая ул., 2.

Хлебопродукт, акц. о-во. Зерно, мука и др. с.-х. продукты. Бассейная ул., 12.

Хлебопродукт. С.-х. продукты и мануфактура. Ул. Революции, 25.

ПО ОКРУГУ. Маковский, А. П. Мука. Г. Васильков, ул. Октябрьской Революции, 11.

БУЛОЧНЫЕ И КОНДИТЕРСКИЕ.

Г. КИЕВ. Киевский Пищетрест. Кондитерские и колбасные изделия. Нижн.-Вал, 23.

Киевский Пищетрест. Кондитерские изделия. Ул. Воровского, 27.

Рапопорт, С. В. Карамель, монпасье. Верхн.-Вал, 28.

Сорабкоп, Союз Раб.-Кр. О-в Потреб. (кооп.). Кондитерские изделия и булки. Ул. Воровского, 48.

ПО ОКРУГУ. Моссельпром (гос.). Конфекты, печенье, кофе и табачные изделия. Пос. Паярка, ул. К. Маркса, 12.

ЗЕЛЕНЬ, ОВОЩИ И ФРУКТЫ.

Г. КИЕВ. Абрамович, Л. Фрукты. Житный базар, канава.

Ахчидис, Д. Фрукты. Житный базар, канава.

Вассерштейн, Х. Фрукты. Житный базар, канава.

Гостикшрайберг, Д. Фрукты. Житный базар, канава.

Каган, Н. и **Струмовский.** Фрукты. Житный базар, канава.

Ланда, А. Фрукты. Житный базар, канава.

Лемберберг, З. Фрукты. Житный базар, канава.

Меламед, А. Фрукты. Житный базар, канава.

Недельченко, Л. Фрукты. Житный базар, канава.

«Праця», с.-х. коммуна. Овощи. Вышгород, 33.

Романова, М. Фрукты. Житный базар, канава.

Самовский, И. Фрукты. Житный базар, канава.

Укрсовхозтрест. Фрукты. Житный базар, канава.

Фридман, Я. Фрукты. Житный базар, канава.

Шапошников, М. Фрукты. Житный базар, канава.

Шир, З. Фрукты. Житный базар, канава.

МЯСО, ДИЧЬ И РЫБА.

Г. КИЕВ. Военно-Потреб. О-во 2-го Кавалерийского Корпуса (кооп.). Мясо. Ул. К. Маркса, 11.

Заславский, Я. А. Мясо и скот. Красноармейская ул., бойня.

Маркович, М. М. Сельди и рыба. Верх.-Вал, 18.

«Мясо», акц. о-во. К-ра. Заготовка и реализация мяса. Ул. Воровского, 38.

«Мясозаготовителей 1-е Т-во». Мясо и скот. Красноармейская ул., бойня.

Онуфриев, Г. А. Рыба. Верх.-Вал, 16.

Притыкин и К-о. Мясо. Дарницкие бойни.

«Продаскот», т-во (частн.). Мясо и скот. Красноармейская ул., бойня.

Рыбсиндикат. Рыба и сельди. Верх.-Вал, 22.

Рыбсиндикат. Рыба. Коммунистическая ул., 3.

«Сельпродукт», т-во (частн.). Рыба. Верх.-Вал, 24.

Смирнов, М. М. Рыба. Верх.-Вал, 26.

Сорабкоп, Союз Раб.-Кр. О-в Потреб. Мясо и бакалея. Бассейная ул., 2.

Укрмясохладобойня, акц. о-во. Мясо. Ул. К. Маркса, 3.

Файман, Э. Н. Рыба. Верх.-Вал, 18.

Центросоюз (кооп.). Заготовка и реализация мяса. Ул. Воровского, 38.

МОЛОЧНЫЕ ПРОДУКТЫ И ЯЙЦА.

Г. КИЕВ. «Добробут», Украинское скотомолочное об'единение (кооп.). Молоко и масло. Меринговская ул., 7.

«Добробут». Молочные продукты. Ул. 25 Октября, 3.

Маслоцентр (кооп.). Масла разные. Ул. Воровского, 43.

Укрмаслотрест. Масло. Нижн.-Вал, 17.

БАКАЛЕЯ.

Г. КИЕВ. Бабушкин, С. С. и К-о. Бакалея. Нижн.-Вал, 35.

«Бумажник» (кооп). Бакалея и бумага. Ул. Воровского, 25.

«Вакот», Всеукраинское акц. о-во торговли. Бакалея. Нижн.-Вал, 33.

Васскин, Н. И. Бакалея. Воздвиженская ул., 60.

Крахмалпатсиндикат. Патока. Хоревая ул., 15.

«Ларек», Всеукраинское паевое т-во. Бакалея. Арсенальная ул., 15.

«Ларек». Бакалея. Бассейная ул., 5.

«Ларек». Бакалея. Бессарабский базар, 34—35.

«Ларек». Бакалея и вино. Брест-Литовское шоссе, 50.

«Ларек». Бакалея, вино и гастрономия. Б. Васильковская, 2 (на Демиевке).

«Ларек». Бакалея, вино и гастрономия. Ул. Воровского, 1.

«Ларек». Бакалея, вино и гастрономия. Галицкий базар.

«Ларек». Бакалея, вино и гастрономия. Дмитриевская ул., 60.

«Ларек». Бакалея. Жилянская ул., 36.

«Ларек». Бакалея, вино и гастрономия. Красноармейская ул., 13.

«Ларек». Бакалея и гастрономия. Ул. Ленина, 19.

«Ларек». Бакалея и вино. Ленинградская ул., 13.

«Ларек». Бакалея, вино и гастрономия. Львовская ул., 50.

«Ларек». Бакалея и вино. Николаевская слободка.

«Ларек». Бакалея, вино и гастрономия. Ул. Пятакова, 40.

«Ларек». Бакалея, вино и гастрономия. Соломенка, ул. Январского Восстания, 9.

«Муромпатока», пищетрест. Патока, Ярославская ул., 6.

«Муромпатока». Склад. Картофельная патока. Ярославская ул., 52.

Нижегородский Губсовнархоз. Сахар. Ул. Воровского, 8-а.

Петровский Районный Рабкооп. Бакалея и галантерея. Ул. Революции, 97.

Петровский Районный Рабкооп. Бакалея. Уг. Хоревой и ул. Перецa.

«Печатник», рабкооп. Бакалея. Ул. Короленко, 40.

«Печатник». Бакалея и мануфактура. Ул. Свердлова, 7.

Подольский Рабкооп. Бакалея. Куреневская ул., 37.

Раковский Рабкооп. Бакалея. Кирилловская ул., 32.

Сагаловский, Д. Я. и Бать, Л. И. Масло. Житный базар, 8.

Сахаров, М. А. Бакалея. Константиновская ул., 15.

Сахаротрест. Сахар. Златоустовская ул., 1.

Сахаротрест. Сахар. Ул. Короленко, 19.

Сахаротрест. Сахар. Красная пл., 8.

Сорабкоп, Союз Раб.-Кр. О-в Потреб. Бакалея и мануфактура. Ул. Арсенина, 29.

Сорабкоп. Бакалея и мясо. Бассейная ул., 2.

Сорабкоп. Бакалея, вино и гастрономия. Брест-Литовское шоссе, 7/9.

Сорабкоп. Бакалея, вино и гастрономия. Брест-Литовское шоссе, 15.

Сорабкоп. Бакалея, вино и гастрономия. Брест-Литовское шоссе, 68.

Сорабкоп. Спички и табак. Верх.-Вал, 30.

Сорабкоп. Бакалея. Б. Васильковская ул., 31 (на Демиевке).

Сорабкоп. Бакалея и мануфактура. 2-я дачная линия, 5-б.

Сорабкоп. Бакалея. Дмитриевская ул., 16.

Сорабкоп. Бакалея, вино и гастрономия. Жилянская ул., 55.

Сорабкоп. Бакалея. Уг. Златоустовской и Галицкой пл.

Сорабкоп. Бакалея. Ул. Коминтерна, 135.

Сорабкоп. Бакалея. Красноармейская ул., 92.

Сорабкоп. Бакалея, вино и гастрономия. Львовская ул., 14-а.

Сорабкоп. Бакалея и вино. Предместная слободка.

Сорабкоп. Бакалея, вино и гастрономия. Ул. Пятакова, 48.

Сорабкоп. Бакалея. Цитадель, 14.

Сорабкоп. Бакалея. Ул. Январского Восстания, 11.

Торлин, Г. К., Богданов, В. Д., Асеев, П. И., Ламыг, С. Н. и Келлер, А. Р. Бакалея. Советская пл., 3.

ТПО М.-К.-В. ж. д. (кооп.). Бакалея. Б. Китаевская ул., 31.

ТПО Ю.-З. ж. д. (кооп.). Бакалея и вино. Борщаговская ул., 94.

ТПО Ю.-З. ж. д. Бакалея. Ул. Зарудного, 24.

ТПО Ю.-З. ж. д. Бакалея и хлеб. Ул. Ленина, 42.

ТПО Ю.-З. ж. д. Бакалея. Соломенка, Базарная пл.

«Украинсахар», Украинское об'единение по обработке и реализации сахара. Сахар. Советская пл., 4.

«Укрсельцукр», Украинское сахарное т-во с.-х. кооперативов. Сахар. Ул. 25 Октября, 3.

Хаскин, А. А. Хмель. Златоустовская ул., 14.

Хлебопродукт, акц. о-во. Лабаз № 1. Мука и крупа. Хоревская ул., 1.

Чаеуправление (гос.). Чай, кофе, сахар. Ул. Воровского, 23.

Шмельков, Е. Г. Бакалея. Львовская пл., 12.

Югосоль (гос.). К-ра. Соль. Пушкинская ул., 8.

ПО ОКРУГУ. Золотоношский Райсоюз (кооп.). Полуоптовая. Бакалея. Г. Переяслав, Шевченковская ул.

Петровский Районный Рабкооп. Бакалея. С. Пуща-Водица. Лермонтовская ул.

Сольсиндикат. Оптовая. Соль. Г. Переяслав, Преображенская ул., 20.

Ящук, А. Г. Бакалея. С. Дарница.

ГАСТРОНОМИЯ И ВИНА.

Г. КИЕВ. Бородянский, К. Я. Вино. Ул. Революции, 79.

Винсиндикат. Вино и гастрономия. Ул. Воровского, 17.

Винсиндикат. Вино и гастрономия. Ул. Воровского, 25.

Винсиндикат. Вино и гастрономия. Ул. Воровского, 35.

Винсиндикат. Вино. Дмитриевская ул., 16.

Винторг, акц. о-во. Вино. Ул. Воровского, 29.

Гельфанд, Н. М. и Е. М. и Лефлер, М. А. Вино и гастрономия. Ул. Воровского, 58.

Дробишев, В. Т. Вино. Кожемякская ул., 2.

Заславский, А. А. Вино и гастрономия. Нижн.-Вал, 29.

Киевский Пищетрест. Вино и гастрономия. Красноармейская ул., 52.

Киевский Пищетрест. Вино и гастрономия. Нижн.-Вал, 23.

Климков, Ф. Е. Вино. Ул. Революции, 79.

«Конкордия», кооперативное об'единение. Вино. Б. Васильковская ул., 21 (на Демиевке).

«Конкордия». Вино. Нижн.-Вал, 23.

«Ларек», Всеукраинское паевое т-во. Вино и гастрономия. Байкова гора, уг. Некрасовской и Драгомировской ул.

«Ларек». Вино и гастрономия. Ул. Воровского, 25.

«Ларек». Вино и гастрономия. Ул. Воровского, 28.

«Ларек». Вино и гастрономия. Красный рынок, 27, Бессарабка.

«Ларек». Вино и гастрономия. Ул. Воровского, 46.

«Ларек». Вино и гастрономия. Ул. Гершуни, 88.

«Ларек». Вино и гастрономия. Дорогожицкая ул., 4.

«Ларек». Вино и гастрономия. Уг. Жилянской и ул. Коминтерна.

«Ларек». Вино и гастрономия. Красноармейская ул., 44.

«Ларек». Вино и гастрономия. Красноармейская ул., 82.

«Ларек». Вино и гастрономия. Красноармейская ул., 136.

«Ларек». Вино и гастрономия. Ул. Ленина, 40.

«Ларек». Вино и гастрономия. Львовская ул., 6.

«Ларек». Вино и гастрономия. Ул. Мельникова, 1-а.

«Ларек». Вино и гастрономия. Меринговская ул., 1.

«Ларек». Вино и гастрономия. Михайловская ул., 5.

«Ларек». Вино и гастрономия. Ул. Нероновича, 32.

«Ларек». Вино и гастрономия. Ул. 25 Октября, 16.

«Ларек». Вино и гастрономия. Ул. Революции, 34.

«Ларек». Вино и гастрономия. Ул. Свердлова, 11.

«Ларек». Вино и гастрономия. Ул. Свердлова, 26.

«Ларек». Вино и гастрономия. Сенная пл., 1/12.

«Ларек». Вино и гастрономия. Советская пл., 3.

«Ларек». Вино и гастрономия. Ул. Толстого, 4/43.

«Ларек». Вино и гастрономия. Бульвар Шевченко.

Моссельпром (гос.). Вино, гастрономия и табак. Ул. К. Маркса, 3.

Одессторг, паевое т-во. Вино и гастрономия. Ул. Ленина, 17.

Пищетрест. Гастрономия. Дмитриевская ул., 18.

Сорабкоп, Союз Раб.-Кр. О-в Потреб. Вино и гастрономия. Бессарабка, Крытый рынок, 16.

Сорабкоп. Вино и гастрономия. Ул. Воровского, 20.

Сорабкоп. Вино и гастрономия. Ул. Воровского, 31.

Сорабкоп. Вино и гастрономия. Ул. Горовица, 8/14.

Сорабкоп. Вино и гастрономия. Ул. Горовица, 40.

Сорабкоп. Вино и гастрономия. Дорогожицкая ул., 8.

Сорабкоп. Вино и гастрономия. М.-Житомирская ул., 18.

Сорабкоп. Вино и гастрономия. Ул. Короленко, 61—63.

Сорабкоп. Вино и гастрономия. Красноармейская ул., 14.

Сорабкоп. Вино и гастрономия. Красноармейская ул., 54.

Сорабкоп. Вино и гастрономия. Ул. Ленина, 30.

Сорабкоп. Вино и гастрономия. Омевская ул., 14.

Сорабкоп. Вино и гастрономия. Ул. Раковского, 25.

Сорабкоп. Вино и гастрономия. Рейторская ул., 21/7.

Укргосспирт. Водка и наливки. Ул. Воровского, 25.

Укргосспирт. Спирт, наливки, настойки и водка. Кудрявская ул., 16.

Укргосспирт. Водка и наливки. Ул. Ленина, 5.

Укргосспирт. Наливки и настойки. Ул. Революции, 46.

Чернобыльский, Б. М. Вино. Дмитриевская ул., 4.

ПО ОКРУГУ. Петровский Рабкооп. Вино и гастрономия. С. Пуща-Водица, 14 линия.

ТАБАЧНЫЕ ИЗДЕЛИЯ.

Г. КИЕВ. Донская Гостабакфабрика им. Р. Люксембург. К-ра. Сделки по продаже табачных изделий.

Ленинградтабактрест. К-ра. Сделки по продаже продукции треста. Ул. Воровского, 34.

Махортрест. Правление. Сделки по продаже продукции своего производства. Ул. Энгельса, 2.

Моссельпром (гос.). Табак, вино и гастрономия. Ул. К. Маркса, 3.

Сорабкоп, Союз Раб.-Кр. О-в Потреб. Табак и спички. Верх.-Вал, 30.

Укртабактрест. Табак. Дмитриевская ул., 2.

Укртабактрест. Табачные изделия и табак. Ул. Воровского, 36.

Укртабактрест. Табачные изделия. Ул. Революции, 44.

Черкасская Махорочная Фабрика. Махорка. Нижн.-Вал, 23.

Ювакторг, акц. о-во. К-ра. Сделки по продаже продукции Донгостабакфабрики и др. Ул. Воровского, 39.

ПО ОКРУГУ. Моссельпром (гос.). Табачные изделия, конфекты, кофе и печенье. Пос. Боярка, ул. К. Маркса, 12.

СТОЛОВЫЕ, ПИВНЫЕ И БИЛЛИАРДНЫЕ.

Г. КИЕВ. Васильев, В. В. Столовая и пиво. Ул. Свердлоба, 30.

Гельфанд, Е. О. Столовая. Бульвар Шевченко, 3.

Гольдман, Н. П. и Карпман, М. Б. Пиво. Ул. Революции, 51.

Есебда, Т. Г. Столовая и пиво. Ул. Ленина, 4.

Киевский Пищетрест. Пиво. Андреевский спуск, 1.

Киевский Пищетрест. Пиво. Бассейная ул., 1.

Киевский Пищетрест. Пиво. Ул. Воровского, 10.

Киевский Пищетрест. Пиво. Галицкая ул., 2.

Киевский Пищетрест. Пиво. Златоустовская ул., 7-а.

Киевский Пищетрест. Пиво. Ул. К. Маркса, 2.

Киевский Пищетрест. Пиво. Константиновская ул., 4.

Киевский Пищетрест. Пиво. Красноармейская ул., 134.

Киевский Пищетрест. Пиво. Петропавловская пл.

Киевский Пищетрест. Пиво. Ул. Раковского, 14.

Кноп, И. А. Столовая и пиво. Пушкинская ул., 16.

«Комборбез», коллектив нарпита Комитета по борьбе с безработицей. Столовая-буфет. Трухановский остров-пляж.

«Комборбез». Буфет и пиво. Трухановский остров-пляж.

Кургузов, П. М. Пиво. Львовская ул., 12.

«Ларек», Всеукраинское паев. т-во. Буфет. Ул. К. Маркса, 3.

ЛСПО. Ленинградский Союз Потреб. **О-в** (кооп.). Пиво. Брест-Литовское шоссе, 39.

ЛСПО. Пиво. Воздухофлотское шоссе, 41

ЛСПО. Пиво. Дорогожицкая ул., 4.

ЛСПО. Пиво. Ул. Короленко, 43.

ЛСПО. Пиво. Красноармейская ул., 74-б.

«Максим». Ресторан. Ул. Короленко, 47.

Митеров, М. М. Ресторан. Ул. Свердлова, 3.

Моссельпром (гос.). Пиво. Ул. Воровского, 18.

Моссельпром. Пиво. Ул. Коминтерна, 13.

Моссельпром. Пиво. Ул. Ленина, 17.

Моссельпром. Пиво. Ул. Раковского, 21.

Моссельпром. Пиво. Святошинск. шоссе, 20.

Мустаер, А. и Брискшан, Ю. Э. Биллиардная. Ул. Энгельса, 1.

Надно, М. Д. Столовая. Советская пл., 6.

«Новая Бавария» (гос.). Пиво. Никольская слободка.

«Новая Бавария». Пиво. Ул. Раковского, 2.

«Новая Бавария». Пиво. Н.-Юрковская ул., 31.

Патов, З. Л. Биллиардная. Ул. Ленина, 5.

Смирнов, М. С. Пиво. Никольская слободка.

Тайферт, К. А. Столовая и пиво. Ул. Свердлова, 27.

Троянов, Г. К. Пиво. Красноармейская ул., 74.

Украинская Артель Работников Буфетного Дела (частн.). Буфет. Ст. Киев, М.-К.-В. ж. д., I класс.

Шаповал, М. Я. Пиво. Советская пл., 4.

ПО ОКРУГУ. Виницкий, А. М. Пиво. С. Макаров.

Киевский Пищетрест. Пиво и табак. С. Боярка, ул. К. Маркса, 11.

Киевский Пищетрест. Пиво. С. Пуща-Водица, Лермонтовская ул., 357.

«Комборбез», Комитет по борьбе с безработицей. Столовая. С. Пуща-Водица, Гоголевская ул., 135.

Моссельпром (гос.). Пиво. С. Ворзель.

«Новая Бавария» (гос.). Пиво. Г. Дарница.

Пономаренко, Л. В. Столовая и пиво. Г. Васильков, ул. 1 Мая, 24/26.

Пищетрест. Пиво. С. Пуща-Водица, Лермонтовская ул., 357.

КОЖИ (ПОЛУФАБРИКАТ).

Г. КИЕВ. Ковнер и Буксбаум. Кожа. Братский монастырь.

Локшин и Гранат. Кожа. Спасская ул., 1.

Сорабкоп, Союз Раб.-Кр. О-в Потреб. Кожа. Гостиный Ряд (Подол).

Сорабкоп. Кожа. Ул. Пятакова, 122.

Украинский Кожтрест. Кожа. Ул. 25 Октября, 1.

Шварцман, Н. Б. Кожа. Спасская ул., 7.

Яровой и К-о. Кожа. Спасская ул., 7.

ЛЕСНЫЕ И СТРОИТЕЛЬНЫЕ МАТЕРИАЛЫ, ДРОВА И ТВЕРДОЕ МИНЕРАЛЬНОЕ ТОПЛИВО.

Г. КИЕВ. Всеукраинское Об'единение Управления Лесами. Дрова и лесоматериалы. Ул. Революции, 27.

Донуголь (гос.). Каменный уголь. Ул. К. Маркса, 3.

Киевский Союз Жилкооперации. Доски, кровельное железо. Ул. Ленина, 21.

«Лесовод», 1-я Киевская производственная артель инвалидов по эксплуатации леса (кооп.). Дрова, топливо и лесоматериалы. Ул. Воровского, 2.

Металлосиндикат. Цемент и краски. Ул Воровского, 3.

Металлосиндикат. Цемент и краски. Ул Воровского, 12.

Украинлес, паев. т-во. Склад. Полуоптовая. Дрова. Гавань.

Украинлес. Дрова и пиломатериалы. Бульвар Шевченко, 34.

«Укргосстрой». Строительные материалы, краски и обои. Ул. Воровского, 11.

«Центропробизоль» (гос.). Пробочные изделия. Нижн.-Вал, 29.

ПО ОКРУГУ. Украинлес, паев. т-во. Дрова и лесоматериалы. С. Дарница.

Украинлес. Базисный склад. Лесоматериалы. Ст. Тетерев, Ю.-З. ж. д.

НЕФТЕПРОДУКТЫ.

Г. КИЕВ. Нефтесиндикат. Нефть и керосин. Брест-Литовское шоссе, 1.

Нефтесиндикат. Керосин. Красная пл., 7.

Нефтесиндикат. Склад. Керосин и бензин. Красноармейская ул., 182-б.

Нефтесиндикат. Районная контора. Сделки по реализации продукции Нефтесиндиката. Ул. Ленина, 8.

Нефтесиндикат. Нефтяные и смазочные продукты. Никольская слободка.

Нефтесиндикат. Нефть, бензин и керосин. Сенной базар.

МАНУФАКТУРА.

Г. КИЕВ. Березовский. И. М. Мануфактура. Дмитриевская ул., 10.

Брагинский, И. Л. Мануфактура. Дмитриевская ул., 8.

Брум и **Щербаков.** Платки. Дмитриевская ул., 16.

Дубицкий, И. М. Мануфактура. Дмитриевская ул., 10.

«Дунсукно», Трест Дунаевецких фабрик. Сукно. Ул. Революции, 46.

Камвольный Трест. Мануфактура. Ул. Воровского, 40.

Камвольный Трест. Мануфактура. Гостиный Ряд, 3.

Камвольный Трест. Мануфактура. Дмитриевская ул., 14.

Киймах. Я. М. Мануфактура. Дмитриевская ул., 10.

Копелев. Я. Е. Мануфактура. Дмитриевская ул., 12.

Крупник. Р. А. Мануфактура. Дмитриевска ул., 14.

«Ларек», Всеукраинское паевое т-во. Мануфактура. Ул. Воровского, 29.

«Ларек». Мануфактура. Галицкий базар.

«Ларек». Мануфктура. Гостиный Ряд, 44.

Липкес, М. Ц. Мануфактура. Дмитриевская ул., 6.

Литвак, А. З. и **Ко.** Мануфактура. Ул. Воровского, 30.

2-е Льноправление. Мануфактура (льняные изделия). Ул. Воровского, 25.

2-е Льноправление. Оптовая. Льняное полотно. Ул. Воровского, 31.

Модылевский, Ш. И. Мануфактура. Дмитриевская ул., 10.

Моссукно. Мануфактура. Ул. Воровского, 24.

Моссукно. Мануфактура. Дмитриевская ул., 6.

Моссукно. Оптовая и розничная. Мануфактура. Советская пл., 2.

МСПО (кооп.). Мануфактура. Бульвар Шевченко, 9.

Петровский рабкооп. Мануфактура. Константиновская ул., 3.

«Печатник» (кооп.). Мануфактура. Ул. Свердлова, 7.

Полесторг, акц. о-во. Мануфактура. Ул. Воровского, 25.

Полесторг. Мануфактура. Дмитриевская ул., 16.

Полесторг. Мануфактура. Красная пл., 9.

Ражба, А. Ш. и **Д. А.** Мануфактура. Дмитриевская ул., 10.

Ратминский, Б. Г. Мануфактура и галантерея. Дмитриевская ул., 14.

Розенберг, И. Х. Мануфактура. Дмитриевская ул., 12.

«Розничник», 1-е Киевское т-во. Мануфактура. Ул. Воровского, 36.

Рыжик, М. А. Мануфактура. Дмитриевская ул., 8.

Серебреник, О. Р. Мануфактура. Дмитриевская ул., 10.

Сорабкоп, Союз Раб.-Кр. О-в Потреб. Мануфактура и бакалея. Ул. Арсенина, 29.

Сорабкоп. Мануфактура и галантерея. Б.-Васильковскя ул., 33 (на Демиевке).

Сорабкоп. Мануфактура. Ул. Воровского, 42.

Сорабкоп. Мануфактура и бакалея. 2-я дачная линия, 5-б.

Сорабкоп. Мануфактура. Дмитриевская ул., 16.

Сорабкоп. Мануфактура и галантерея. Красная пл., 1.

Сорабкоп. Мануфактура и галантерея. Красноармейская ул., 72.

Сорабкоп. Мануфактура и галантерея. Ул. Раковского, 37.

Тамбовский Суконный Трест. Контора. Мануфактура. Гостиный Ряд.

Тамбовский Суконный Трест. Мануфактура. Дмитриевская ул., 6.

Текстильсиндикат. Мануфактура. Ул. Воровского, 38.

Текстильсиндикат. Мануфактура. Дмитриевская ул., 6.

Текстильсиндикат. Мануфактура. Дмитриевская ул., 10.

Текстильсиндикат. Мануфактура. Фроловская ул., 4.

Укртекстильтрест. Мануфактура. Советская пл., 4.

Фунзон, Д. Я. Мануфактура. Дмитриевская ул., 10.

Хлебопродукт, акц. о-во. Мануфактура и с.-х. продукты. Ул. Революции, 25.

Шелкотрест. Шелковые изделия. Ул. Воровского, 22.

Шмульзон, И. М. Мануфактура. Дмитриевская ул., 12.

Яновский, Б. Г. Мануфактура. Дмитриевская ул., 6.

ГАЛАНТЕРЕЯ.

Г. КИЕВ. Беспрозванный, И. Я. Галантерея. Ул. Перецa, 5.

Брум и **Щербак**. Галантерея. Гостиный Ряд.

Журавский. Галантерея. Ул. Переца, 5.

Котляренко. Галантерея. Ул. Переца, 3.

Петровский рабкооп. Галантерея и бакалея. Ул. Революции, 97.

Шапиро, И. М. Галантерея. Гостиный Ряд, 27.

ГОТОВОЕ ПЛАТЬЕ И ГОЛОВНЫЕ УБОРЫ.

Г. КИЕВ. «Киев-Швей», госфабрика. Готовое платье. Ул. Воровского, 22.

Москвошвей (гос.). Готовое платье. Ул. Воровского, 38.

Москвошвей. Готовое платье. Ул. Воровского, 40.

Москвошвей. Готовое платье. Дмитриевская ул., 16.

Москвошвей. Готовое платье, обувь и белье. Ул. Свердлова, 2.

Синдшвейпром, акц. о-во. Контора. Сделки по заготовке и продаже готового платья. Ул. Энгельса, 2.

Текстшвейпром (гос.). Готовое платье, мужское и дамское пальто. Ул. Воровского, 27.

Текстшвейпром. Готовое платье. Ул. Воровского, 40.

Текстшвейпром. Готовое платье. Ул. Революции, 93.

ОБУВЬ И КОЖЕВЕННЫЕ ИЗДЕЛИЯ.

Г. КИЕВ. Ленинградкожтрест. Обувь. Красноармейская ул., 1.

Москвошвей (гос.). Обувь, готовое платье и белье. Ул. Свердлова, 2.

Укркожтрест. Обувь. Ул. 25 Октября, 1.

С.-Х. МАШИНЫ И ТЕХНИЧЕСКИЕ ТОВАРЫ.

Г. КИЕВ. Вайсман, М. И. и **Бабад, Н. М.** Технические и железо-скобяные товары. Ул. Воровского, 9

Главшвеймашина. Швейные машины и принадлежности к ним. Ул. Воровского, 46.

Гос. Электротрест Центрального района. Электрические принадлежности. Ул. Свердлова, 26.

Гос. Электротрест Центрального района. Контора. Сделки по продаже электро-технических принадлежностей. Ул. Энгельса, 2.

Гос. Электротрест. Электромашинные принадлежности. Ул. Воровского, 14.

Гос. Электротрест. Динамо-машины и разные электрические двигатели. Ул. Свердлова, 17.

Губинский, А. Д. и **Ландау, А. С.** Технические товары. Ул. Воровского, 9.

Гузик, И. С., Плисун, В. М., Окрейдин, Я. С. и **Богельман, М. И.** Технические принадлежности. Ул. Воровского, 11.

Левинский, А. В., Спивак, И. М. и **Векслер, И. И.** Технические принадлежности. Ул. Воровского, 16.

Мельстрой, акц. о-во. Мельничные камни, приводы и ремни. Ул. Воровского, 9.

Мелецкий, М. С., Шапиро, Л. А. и **Чечик, М. М.** Технические и железные материалы. Ул. Воровского, 16.

Питмер, Х. Ш. и **Рубинштейн. Н. И.** Электротехнические принадлежности. Улица К. Маркса, 3.

Техноткань (гос.). Приводные ремни, клеенка. Ул. Воровского, 10.

Укртрестсельмаш. С.-х. машины. Улица 25 Октября, 4.

Укравтопромторг, акц. о-во. Автомобили и принадлежности к ним. Ул. К. Маркса, 5.

«Шарикоподшипник», концессионное предприятие. Шарикоподшипники. Улица Карла Маркса, 5.

МОСКАТЕЛЬНЫЕ, РЕЗИНОВЫЕ И ХИМИЧЕСКИЕ ТОВАРЫ.

Г. КИЕВ. Бергер и **Вирт**, акц. о-во. Типографские краски. Ул. Воровского, 14.

«Вакот», акц. о-во. Химические товары и бакалея. Нижн.-Вал, 33.

Госмедторгпром, акц. о-во. Химические и фармацевтические товары. Ул. Боровского, 18.

Жилсоюз (кооп.). Краски и обои. Красноармейская ул., 19.

Металлосиндикат. Краски и цемент. Ул. Воровского, 3.

Металлосиндикат. Краски и цемент. Ул. Воровского, 12.

Мозель, Бр. Д. М. и **И. М.** Химические препараты. Ул. Воровского, 52.

Резинотрест. Галоши. Ул. Воровского, 28.

Укргосстрой. Краски, обои. Ул. Воровского, 11.

Химуголь. Стекло, сода, карандаши и пр. Бассейная ул., 2.

Химуголь. Химические изделия. Нижн.-Вал, 37.

«ЭПО», торговый п'отдел Эксплоатац. Отд. Ленинградского Исполкома. Краски и обои. Нижн.-Вал, 17.

АПТЕКАРСКИЕ И ПАРФЮМЕРНЫЕ ТОВАРЫ.

Г. КИЕВ. Аптекоуправление. Аптека. Константиновская ул., 17.

Аптекоуправление. Аптека. Спасская ул., 14.

Киевская Государственная Швейная фабрика

„КИЕВ-ШВЕЙ“

Фабрика — КИЕВ, Братская, 16, телеф. 29-48.
Магазин — „ ул. Воровского, 22, телеф. 29-49.
(б. Крещатик).

ПРИЕМ массовых и индивидуальных заказов из материалов фабрики и заказчиков.

ПРОДАЕТ готовое гражданское **платье**, проз- и спецодежду, белье и головные уборы.

На фабрике работают лучшие закройщики и мастеровые.

ЦЕНЫ ВНЕ КОНКУРЕНЦИИ.

467

Аптекоуправление. Аптека. Ярославская ул., 5.

Аптекоуправление. Аптека. Ул. Воровского, 54.

Госмедторгпром, акц. о-во. Фармацевтические и химические товары. Ул. Воровского, 18.

Губмедторг. Аптека. Ул. Воровского, 29.

Губмедторг. Аптека. Ул. Горовица, 6.

Губмедторг. Аптека. Ул. Коминтерна, 11.

Губмедторг. Оптовая. Медикаменты. Улица Коминтерна, 16.

Губмедторг. Аптека. Красноармейская ул., 87.

«Жиркость» (гос.). Парфюмерия и косметика. Ул. Воровского, 22.

«Жиркость». Мыло и одеколон. Дмитриевская ул., 12.

«Жиркость». Парфюмерия и косметика. Константиновская ул., 16.

Золотоворотская аптека. Ул. Короленко, 41.

Им. Короленко аптека. Ул. Короленко, 55.

Им. К. Маркса аптека. Ул. Воровского, 17.

Им. Менделеева аптека. Красноармейская ул., 23.

Им. Пирогова аптека. Ул. Воровского, 38.

Им. Пятакова аптека. Ул. Пятакова, 51.

Ленинградский Мыловаренно - Жировой Трест. Мыло, одеколон и пр. Ул. Воровского, 48.

Лыбедская аптека. Красноармейская ул., 56.

Львовская аптека. Медикаменты. Львовская ул., 10.

Медицинского Института аптека. Ул. Ленина, 33.

ВАС НІХТО НЕ ПРИМУШУЕ
купувати в центральному гуртово-роздрібному склепі паперу та канцприладдя
ДЕРЖТРЕСТУ „КИЇВ-ДРУК"
вул. Воровського 20, тел. 23-63 та 29 17
але Ви повинні там купувати через те що
ЦЕ ДЛЯ ВАС КОРИСНО. 416

Окрздрав. Аптека. Медикаменты. Рейторская ул., 37.

«Санитария и Гигиена» (гос.). Аптека. Советская пл., 7.

Старо-Подольская аптека. Ул. Революции, 44.

Тургеневская гос. аптека. Медикаменты. Львовская ул., 75.

Укрмедторг. Медикаменты. Ул. Воровсокго, 2.

Фармоб'единение (гос.). Медикаменты. Ул. Пятакова, 139.

Фармоб'единение. Меикаменты. Площадь Революции.

Щекавицкая аптека. Медикаменты. Щекавицкая ул., 19/33.

ПИСЧЕБУМАЖНАЯ И КНИЖНАЯ ТОРГОВЛЯ.

Г. КИЕВ. **«Бумажник»** (кооп.). Бумага и бакалея. Ул. Воровского, 25.

Белбумтрест (гос.). Бумага, картон. Ул. Воровского, 4.

Готлиб, Х. М. Писчебумажные принадлежности. Константиновская ул., 12.

«Киев-Печать» (гос.). Бумага и канцелярские принадлежности. Ул. Воровского, 20.

«Книгоспилка» (кооп.). Книги. Ул. Воровского, 29.

«Книгоспилка». Книги, учебники и канцелярские принадлежности. Ул. Короленко, 42.

Линков, А. Я. и **Рабинович, Р. Я.** Писчебумажные приналежности. Ул. Воровского, 23.

Парфоненко, Х. Я. Писчебумажные принадлежности. Ул. Воровского, 20.

Парфоненко, Х. Я. и **Самоненко, И. И.** Писчебумажные принадлежности. Ул. Воровского, 23.

Сорабкоп, Союз Раб.-Кр. О-в Потреб. Книги. Ул. Воровского, 22.

Укрбумтрест. Бумага писчая. Ул. Воровского, 29.

Укрбумтрест. Правление. Пл. Спартака, 4.

Укргосиздат. Книги. Ул. Маркса.

Хризман, Г. И. Писчебумажные принадлежности. Нижн.-Вал, 27.

Центробумтрест. Бумага и канцелярские принадлежности. Ул. Воровского. 29.

Центробумтрест. Бумага. Бульвар Шевченко, 5.

МЕТАЛЛИЧЕСКИЕ ИЗДЕЛИЯ, МЕТАЛЛЫ, СКОБЯНЫЕ И ЩЕПНЫЕ ТОВАРЫ.

Г. КИЕВ. **Брегман, Л. М.** Железо. Ул. Воровского, 9.

Буклер, В. Железные изделия. Житный базар, канава.

Вайсман, М. И. и **Бабад, П. М.** Железо и технические принадлежности. Улица Воровского, 9.

«Вакот», акц. о-во. Стальные изделия и металлическая посуда. Гостиный Ряд, 11.

Госпромцветмет. Кастрюли, самовары, примуса и пр. Ул. Воровского, 22.

Госпромцветмет. Самовары, кастрюли и пр. Ул. Воровского, 9.

Гуревич, Д. Ш. Металлы. Ул. Воровского, 25.

Дехтерева, М. Б., т-во б. служащих. Скобяные товары. Ул. Революции, 44.

Кондратов, Д. В. Железо. Ул. Воровского, 22.

Мальцевские Заводы. Самовары, металлическая посуда. Н.-Крещатикская ул., 8/18.

Металлосиндикат. Металлические изделия. Верхн.-Вал, 34.

Металлосиндикат. Металлические изделия. Ул. Воровского, 4.

Металлосиндикат. Контора. Сделки по продаже продукции пайщиков Металлсиндиката. Ул. Воровского, 39.

Милецкий, М. С., **Шапиро, П. А.** и **Чечик, М. М.** Железо и технические товары. Ул. Воровского, 16.

Непомнящий, Х. Б. Железо-скобяные товары. Верхн.-Вал, 32.

Полисский, Х. Б. и **Черный, Я. Ш.** Железо-скобяные товары. Верхн.-Вал, 28.

Сорабкоп, Союз Раб.-Кр. О-в Потреб. Железо-скобяные товары. Верхн.-Вал, 30.

Уральская Металлообрабатывающая Промышленность. Контора. Металлы. Ул. Воровского, 2.

Хазан, Х. Э. и **Векслер, И. С.** Железоскобяные товары. Верхн.-Вал, 34.

Чутков, В. Я. и **Ципенюк, М. С.** Железоскобяные товары. Верх.-Вал, 30.

Югосталь. Контора. Стальные изделия. Ул. 25 Октября, 3.

Югосталь. Контора. Стальные изделия. Хоревая ул., 10.

ПОСУДА И СТЕКЛО.

Г. КИЕВ. **Продасиликат**. Оптовая. Посуда Красная пл., 3.

Мальцевские з-ды. Отделение. Стекло, хрусталь, фаянс и т. п. Подрывная.

Сорабкоп, Союз Раб.-Кр. О-в Потреб. Посуда фаянсовая. Верхн.-Вал, 30.

Укрсиликаттрест. Контора. Сделки по продаже продукции своего производства. Ул. Воровского, 25.

Фарфор-Фаянс-Стекло (гос.). Фарфор, фаянс и стекло. Ул. Воровского, 22.

Хирман, М. П. Фаянсовая посуда. Верхн.-Вал, 16.

УНИВЕРСАЛЬНЫЕ МАГАЗИНЫ.

Г. КИЕВ. **«Вакот»**, Всероссийское акц. т-во. Универмаг. Ул. Воровского, 3.

Петровский районный рабкооп. Универмаг. Верхн.-Вал, 26.

Петровский районный рабкооп. Универмаг. Верхн.-Вал, 28.

Петровский районный рабкооп. Универмаг. Житный базар, 2.

Петровский районный рабкооп. Универмаг. Уг. Константиновской и Ярославской ул.

Петровский районный рабкооп. Универмаг. Ярославская ул., 5.

Сорабкоп, Союз Раб.-Кр. О-в Потреб. Универмаг. Брест-Литовское шоссе, 21.

Сорабкоп. Универмаг. Ул. Воровского, 31.

ТПО, Ю.-З. ж. д. (кооп.). Универмаг. Ул. Пятакова, 109.

ТПО, Ю.-З. ж. д. Универмаг. Ул. Пятакова, 137.

ГОСТИНИЦЫ.

Г. КИЕВ. **Балдовенный, Я. Ф.** Меблированные комнаты. Ул. 25 Октября, 4.

Гельфанд, Е. О. Меблированные комнаты. Бульвар Шевченко, 3.

Горкомхоз. Гостиница. Ул. К. Маркса, 5.

Горкомхоз. Меблированные комнаты. Советская пл., 3.

Зевелев, М. Ф. Меблированные комнаты. Ул. Ленина, 1.

«Италия», Гречко, С. К. Меблированные комнаты. Ул. Ленина, 3.

«Красный Киев» (гос.). Гостиница. Ул. Короленко, 36.

«Ленинград», Цирульник. Гостиница. Красноармейская ул., 1/3.

«Палас-Отель» (гос.). Гостиница. Бульвар Шевченко, 7.

ТРАНСПОРТ И УПАКОВКА.

Г. КИЕВ. **Бабушкин, Л. В.** Торгово-транспортная контора. Ул. Воровского, 23.

Верхне-Днепровское Госпароходство. Транспортирование грузов. Пристань.

Волжское Госпароходство. Городская пристань. Братская ул., 14.

Волжско - Верхне - Днепровское Госпароходство. Транспортирование грузов. Ул. Революции, 36.

«Вуконтранс», Всеукраинское об'единение транспортных контор. Траспортирование грузов. Советская пл., 1.

Дубровский и **Тиньянов**. Веревки и шпагат. Верхн.-Вал, 30.

Киевское Коммерческое Агентство М.-К.-В. ж. д. Контора. Сделки по перевозке грузов, выкуп и транспортирование грузов. Ул. Воровского, 35.

«Комборбез», Киевский комитет по борьбе с безработицей. Транспортная контора. Игарев пер., 13.

Пенькотрест. Веревки и шпагат. Ул. Воровского, 14.

«Работник», транспортная контора. Нижн.-Вал, 31.

«Связь», коммерческое агентство при НКП и Т. Перевозка грузов. Ул. Воровского. 24.

Слонимские, Бр. Веревки и шпагат. Н.-Крещатикская ул., 13.

Совторгфлот, акц. о-во. Транспортная контора. Перевозка грузов. Ул. Воровского, 30.

«Транспорт», акц. о-во. К-ра. Транспортирование грузов. Ул. Воровского, 25.

«Танспорт». Транспортирование грузов. Хоревая ул., 4.

«Трудовик» (частн.). Контора. Перевозка грузов. Константиновская ул., 15.

Шапиро, Х. А. Контора. Транспортирование грузов. Дмитриевская ул., 8.

«Экспорт», Брискин и К°. Контора. Отправка грузов. Нижн.-Вал, 27.

РАЗНЫЕ.

Г. КИЕВ. Бюро Торгово-Промышленного и Финансового Техникума. Комиссионная к-ра по продаже топлива. Ул. 25 Октября, 4.

Верхне-Днепровское Госпароходство. Торгово-комисионные операции. Ул. Революции, 36.

«Вуфку», Всеукраинское Фото-Кино управление. Изготовление кино-фильм и эксплуатация кино-театров. Ул. Энгельса, 1.

Главвоенпром. Контора. Сделки по продаже разного рода охотничьих принадлежностей. Ул. Воровского, 43.

Горкомхоз. Цветы. Сырец-Тираспольская ул., 43.

Жилсоюз (кооп.). Обои и краски. Красноармейская ул., 19.

Заславский, Я. А. Скот и мясо. Красноармейская ул., бойня.

3-и Коммунальные бани. Киевский Горкомхоз. Пушкинская ул., 42.

«Мясозаготовителей 1-е Т-во. Скот, мясо. Красноармейская ул., бойня.

Одесполиграф. Обои. Ул. Воровского, 15.

«Продаскот», т-во (частн.). Скот и мясо. Красноармейская ул., бойня.

«Слово», издательское т-во. Издательство. Ул. Свердлова, 19.

Укрутильсбор. Утилизация отбросов. Пушкинская ул., 30.

«ЭПО», торговый п'отдел Эксплоатационного Отдела Ленинградского Исполкома. Обои. Ул. Воровского, 12.

«ЭПО». Обои и краски. Нижн.-Вал, 17.

СМЕШАННЫЕ.

Г. КИЕВ. Брегман, А. Ф. Мануфактура, обувь и галантерея. Дмитриевская ул., 10.

Вукоспилка (кооп.). Мануфактура, галантерея и с.-х. продукты. Советская пл., 1.

«Ларек», Всеукраинское акц. о-во. Вино, гастрономия, бакалея и табачные изделия. Ул. К. Маркса, 13.

«Ларек». С'естные продукты и вино. Ул. Ленина, 40.

«Ларек». Вино, масло, хлеб, колбаса и др. Ул. Раковского, 1.

Полесторг, акц. о-во. Мануфактура, спички и др. Ул. Воровского, 10.

Рабкооп. Продукты питания. Воздвиженская ул., 42.

Рабкооп. Продукты питания. Глубочицкая ул., 64.

Сорабкоп, Союз Раб.-Кр. О-в Потреб. Мануфактура, галантерея и обувь. Ул. Воровского, 20.

Сорабкоп. Контора. Сделки на всякого рода покупку и продажу товаров первой необходимости. Ул. Воровского, 27.

Сорабкоп. Мясо, молоко, хлеб и др. Красноармейская ул., 66.

Сорабкоп. Посуда, бакалея, гастрономия и др. Красноармейская ул., 72.

Сорабкоп. Пищевые продукты. Красноармейская ул., 134.

Татарский, С. Я. Мануфактура, обувь, галантерея и готовое платье. Дмитриевская ул., 10.

ТПО, Ю.-З. ж. д. (кооп.). Мануфактура, обувь и готовое платье. Дмитриевская ул., 8.

Конотопский окр.

ХЛЕБ, ЗЕРНО И ФУРАЖ.

Борзенское Потреб. О-во (кооп.). Зерно-хлеб. Г. Борзна, Базарная пл.

Резников, А. И. Зерно - хлеб. Г. Борзна, Базарная пл.

ЗЕЛЕНЬ И ОВОЩИ.

Величковское Кооп. Т-во. Картофель. Местечко Мена.

Гершинский, М. И. Картофель. Местечко Мена.

Гусейнов, Я. Л. и Ю. Ю. Картофель. Местечко Мена.

Маринченко, Т. П. Картофель. Местечко Мена, Вокзальная ул.

МЯСО, ДИЧЬ И РЫБА.

Берман, И. М. и **Шапиро, З. Э.** Полуоптовая. Рыба. Г. Кролевец, на Торговой пл.

Гершинский, З. Г. Мясо. Г. Сосница, Трибунальная ул.

Кричевский, М. М. Мясо. Г. Сосница.

Шильман, Ю. М. Соленая, сушеная и копченая рыба. Местечко Мена, Вокзальная ул.

Эпштейн, Ш. В. Соленая, копченая и сушеная рыба. Местечко Мена, Вокзальная ул.

БАКАЛЕЯ И МАНУФАКТУРА.

Борзенское Потреб. О-во (кооп.). Мануфактура и рыба. Г. Борзна, Базарная пл.

Сосницкое Кооперативное Т-во. Бакалея и мануфактура. Г. Сосница, ул. Гончарова.

Черниговский Райсоюз (кооп.. Бакалея и мануфактура. Г. Сосница, Базарная пл.

Сахаротрест. Сахар. Поселок Бахмач.

СТОЛОВЫЕ, ПИВНЫЕ И БИЛЛИАРДНЫЕ.

Конотопский Окружной Комитет Помощи Детям. Столовая. Поселок Бахмач.

Кулиниченов, С. А. Столовая с продажей крепких напитков. Г. Борзна, Базарная пл.

Новак, А. Ф. Буфет. Ст. Бахмач, Зап. ж. д.

1-я Сосницкая артель инвалидов. Пиво. Местечко Мена, базар.

Янсунов, Х. А. Буфет. Поселок Бахмач при Центральной станции.

НЕФТЕПРОДУКТЫ.

Нефтесиндикат. Нефтепродукты. С. Дмитровка.

Нефтесиндикат. Нефтепродукы. Местечко Мена.

Нефтесиндикат. Нефтепродукты. Г. Кролевец, возле вокзала.

РАЗНЫЕ.

Борзенское Потреб. О-во (кооп.). Гастрономия и крепкие напитки. Г. Борзна, ул. Ленина.

Менское Кооперативное Т-во. Вино, пиво и наливки. Местечко Мена, базар.

Темов, М. Л. Крупный рогатый скот. С. Дмитровка.

Фиргер, Г. Г. Крупный рогатый скот. С. Дмитровка.

СМЕШАННЫЕ.

Борзенское Потреб. О-во (кооп.). Мануфактура, соль, сахар, кожа. Г. Борзна, Базарная пл.

Воловин и К°. Разные товары. Г. Кролевец, Базарная пл.

Кролевецкий Райсоюз Потреб. О-в (кооп.). Бакалея, железо, мануфактура, железо-скобяные товары. С. Дмитровка.

Кролевецкий Райсоюз Потреб. О-в. Разные товары. Г. Кролевец, пл. Свободы.

Черниговский Райсоюз (кооп.). Оптовая. Бакалея, мануфактура, галантерея. Местечко Мена, Вокзальная ул.

Кременчугский окр.

ХЛЕБ, ЗЕРНО И ФУРАЖ.

Г. КРЕМЕНЧУГ. Хлебопродукт, акц. о-во. Оптовая. Закупка зерна. Суворовская ул.

ПО ОКРУГУ. Бам, Г. Л. Скупка зерно-хлеба. Г. Крюков, ул. К. Либкнехта, лавка 17.

Бомар, Є. Б. Скупка зерна. С. Кжтроля.

Бродский, И. А. Зерно-хлеб. М. Семеновка, того же района.

Вайнштейн, П. С. Зерно-хлеб. М. Семеновка, того же района.

Вексельман, Э. Ю. Ссыпка зерна, мука и кормовые продукты. Г. Александрия, Перекопская ул., 60.

Гельман, Н. П. Ссыпка зерно-хлеба. М. Семеновка, того же района.

Госбанк. Скупка зерна. Градижск.

Донец, И. Н. Скупка зерно-хлеба. С. Гамт, Манжелеевского района.

Зарх, Г. Скупка зерна. С. Чечелово.

Зубаневское Потреб. О-во (кооп.). Зерно-хлеб. С. Зубаны, Семеновского района.

Каневский, Д. С. Скупка зерно-хлеба. Г. Крюков, ул. К. Либкнехта, лавка 60.

Коваль, Ф. И. Скупка зерно-хлеба. С. Ново-Ивановка, Кохновского района.

Коган, З. Л. Зерно-леб. М. Семеновка, того же района.

Корецкий, П. Н. Скупка зерно-хлеба. С. Омельник, Манжелеевского района.

Корнияш, Д. К. Скупка зерно-хлеба. С. Песчаное, Кохновского района.

Кравченко, И. А. Скупка зерно-хлеба. С. Большая Кохновка, того же района.

Красно-Каменское С.-Х. Кредитное Т-во (кооп.). Скупка зерно-хлеба. М. Красная Каменка, того же района.

Красно-Каменское С.-Х. Т-во (кооп.). Скупка зерно-хлеба. М. Красная Каменка, того же района.

Левченко, П. Н. Скупка зерно-хлеба. С. Теремковка, Кохновского района.

Лившиц, Ш. Ш. Скупка зерно-хлеба. Г. Градижск, Кременчугская ул., д. бывш. Концова.

Лисянский, Э. И. Скупка зерно-хлеба. С. Песчаное, Кохновского района.

Лубенский Окрсельхозсоюз (кооп.). Зерно-хлеб. М. Семеновка.

Львов, Э. И. Скупка зерно-хлеба. Г. Градижск, Рублевская ул., 1.

Майбородовское С.-Х. Т-во (кооп.). Скупка зерно-хлеба. С. Майбородовка, Кохновского района.

Малкин, И. А. Скупка зерно-хлеба. С. Красно-Знаменка, Кохновского района.

Меелшко, Г. Д. Скупка зерно-хлеба. С. Гамт, Манжелеевского района.

Могилевский, Ф. П. Скупка зерно-хлеба. С. Ново-Ивановка, Кохновского района.

Мойн, Е. Ш. Х. Ссыпка зерно-хлеба. Г. Александрия, уг. ул. Свердлова и Ярмарочной, 40.

Мойн, Л. Ф. Скупка зерно-хлеба. Г. Александрия, Полтавская ул., 1.

Мороз, П. Е. Скупка зерно - хлеба. С. Омельник, Манжелеевского района.

Мотьков, М. Н. Скупка зерно-хлеба. С. Каравниты.

Муравчик, И. Ю. Скупка зерно-хлеба. С. Большая Кохновка, того же района.

Муравчик, Н. Ю. Скупка зерно-хлеба. С. Ново-Ивановка, Кохновского района.

«Нове Житя», Семеновское с.-х. кооперативное т-во. Зерно-хлеб. М. Семеновка, того же района.

Островский, М. М. Скупка зерно-хлеба. С. Песчаное, Кохновского района.

Подольский, М. А. Скупка зерно-хлеба. Г. Крюков, ул. К. Либкнехта, лавка 19.

Райсельгоспсоюз (кооп.). Скупка зерно-хлеба. Г. Александрия, Первомайская ул., 16.

Рахлин, Э. Л. Скупка зерно - хлеба. Г. Крюков, ул. К. Либкнехта, лавка 10.

Хлебопродукт, акц. о-во. Скупка зерна. С. Семеновка.

Ходорковский, И. М. Скупка зерно-хлеба. С. Н.-Нановка, Кохновского района.

Цегельницкий, Я. Б. Скупка зерно-хлеба. С. Гориславцы, Кохновского района.

Шарикова, А. В. Зерно-хлеб. М. Семеновка, того же района.

Шиндель, Д. Л. и **А. Л.** Ссыпка зернохлеба. Г. Александрия, Первомайская ул., 3.

Шишко, И. И. Скупка зерно-хлеба. С. Большая Кохновка, того же района.

ЗЕЛЕНЬ, ОВОЩИ И ФРУКТЫ.

Г. КРЕМЕНЧУГ. Анжело, Л. Ш. Фрукты и рыба. Ул. Шевченко, 34.

Донюшевский, Г. И. Фрукты и рыба. Ул. Свердлова, 47.

Смелянский, М. М. Фрукты и овощи. Ул. Шевченко, 32.

Ходос, И. М. Фрукты и овощи. Ул. Шевченко, 28.

ПО ОКРУГУ. «Рыба-фрукт», частн. т-во. Фрукты и рыба. Г. Александрия, Базарная ул., 92.

МЯСО И РЫБА.

Госрыбпром. Оптово-розничная. Рыба. Ул. Иоллоса, 45.

«Рыбо-фрукты» (частн.). Оптово-розничная. Рыба. Павловская ул., 47.

Лещинский, А. М. Оптово-розничная. Продажа мяса и скупка скота. Елинская ул., 66.

ПО ОКРУГУ. Александрийский Рабкооп. Мясо. Г. Александрия, Октябрьская ул., 64.

БАКАЛЕЯ.

Г. КРЕМЕНЧУГ. Найдич, И. Е. и **Гиллер, Я. Е.** Бакалея. Пролетарская ул., 45.

Одесторг, паев. т-во. Киевское отд-ние. Оптово-розничная. Бакалея, соль и мануфактура. Шевченковская ул., 36.

Черток, З. Н. и **Дубинский, Ф. Д.** Оптово-розничная. Бакалея. Павловская ул.

Потреб. О-во (кооп.). Бакалея. Ленинский просп.

Потреб. О-во. Оптово-розничная. Бакалея. Уг. Ленинского просп. и Пролетарской ул.

Райсоюз (кооп.). Оптово-розничная. Бакалея. Павловская ул., 53.

Сольсиндикат. Оптовая. Соль. Первомайская ул., 45.

Спичтрест. Оптово-розничная. Спички. Биржевая ул.

ТПО, Юж. ж. д. (кооп.). Бакалея и мануфактура. Уг. ул. Шевченко и Александровской.

Церабкооп. Бакалея и мануфактура. Ул. Песчаная Гора.

Церабкооп. Бакалея и мануфактура. Просп. Ленина, д. бывш. Файдышева.

Церабкооп. Бакалея и мануфактура. Базар, II р.

Церабкооп. Бакалея и мануфактура. Просп. Ленина, 39.

ПО ОКРУГУ. Александрийский Рабкооп. Бакалея и галантерея. Г. Александрия, Октябрьская ул., 24.

Богоявленское Потреб. О-во (кооп.). Бакалея и мануфактура. С. Кальяно-Потоцкое, Онуфриевского района.

Борисовское ЕПО (кооп.). Бакалея и мануфактура. С. Борисы.

Браиловское ЕПО (кооп.). Бакалея. С. Браиловка.

Брозаровское ЕПО (кооп.). Бакалея. С. Брозарки, Манжелеевского района.

Веремеевское ЕПО (кооп.). Бакалея и вино. С. Веремеевка.

Весело-Долинское ЕПО (кооп.). Бакалея и мануфактура. С. Веселая Долина.

В.-Кринковское ЕПО (кооп.). Бакалея и мануфактура. С. В.-Кринки.

Глобинский Рабкооп. Бакалея и мануфактура. С. Глобино, того же района.

Глобинское Потреб. О-во (кооп.). Бакалея и мануфактура. С. Глобино, того же района.

Горджевское ЕПО (кооп.). Бакалея. С. Горджевка, Манжелеевского района.

Демидовское ЕПО (кооп.). Бакалея. С. Демидовка, Манжелеевского района.

Дьячковское ЕПО (кооп.). Бакалея. С. Дьячки, Манжелеевского района.

Жовнинское ЕПО (кооп.). Бакалея. С. Жовнино.

Кальяно-Потоцкое Потреб. О-во (кооп.). Бакалея и мануфактура. С. Кольяно-Потоцкое, Онуфриевского района.

Келебердянское Потреб. О-во (кооп.). Бакалея и мануфактура. М. Келеберда, Потокского района.

Красно-Каменское Потреб. О-во (кооп.). Бакалея и мануфактура. М. Красная Каменка, того же района.

Куколовское Потреб. О-во (кооп.). Бакалея и мануфактура. С. Куколовка, Красно-Каменского района.

«Ларек», паев. т-во. Отд-ние № 12. Бакалея. Г. Крюков, ул. К. Либкнехта, 12/13.

Манжелеевское ЕПО (кооп.). Бакалея. С. Манжели.

Мануйловское ЕПО (кооп.). Бакалея. С. Мануйловка, Манжелеевского района.

М.-Кринское ЕПО (кооп.). Бакалея и мануфактура. С. М.-Кринки.

Москаленковское ЕПО (кооп.). Бакалея. С. Москаленки.

Онуфриевское Потреб. О-во (кооп.). Бакалея и мануфактура. С. Онуфриевка, того же района.

Опришковское ЕПО (кооп.). Бакалея и мануфактура. С. Опришки.

Песковское ЕПО (кооп.). Бакалея. С. Пески, Манжелеевского района.

Пироговское ЕПО (кооп.). Бакалея и мануфактура. С. Пироги.

Подлужанское Потреб. О-во (кооп.). Бакалея. М. Подлужная.

Поповское ЕПО (кооп.). Бакалея. С. Поповка, Манжелеевского района.

Потокское Потреб. О-во (кооп.). Бакалея и мануфактура. М. Потоки, того же района.

Пришибское Потреб. О-во (кооп.). Бакалея и спиртные напитки. С. Пришиб.

Пустовойтовское ЕПО (кооп.). Бакалея и мануфактура. С. Пустовойтово.

Ракитинское Потреб. О-во (кооп.). Бакалея и спиртные напитки. М. Ракитна.

Саловское Потреб. О-во (кооп.). Бакалея. С. Саловка.

Свинаро-Павловское ЕПО (кооп.). Бакалея. С. Павловка.

Солоницкое Потреб. О-во (кооп.). Бакалея. С. Солоница.

Счастливское Потреб. О-во (кооп.). Бакалея и мануфактура. М. Красная Каменка, того же района.

Счастливское Потреб. О-во (кооп.). Бакалея и мануфактура. Д. Счастливая, Красно-Каменского района.

Устимовское ЕПО (кооп.). Бакалея и мануфактура. С. Устимовка, Семеновского района.

Федоровское ЕПО (кооп.). Бакалея. С. Федоровка, Манжелеевского района.

Шевченковское ЕПО (кооп.). Бакалея. С. Шевченко, Манжелеевского района.

ГАСТРОНОМИЯ И ВИНА.

Г. КРЕМЕНЧУГ. «Виноделие», т-во (частн.). Вино и наливки. Пролетарская ул., 40.

Попашевский, И. Э. Вино и пиво. Улица Шевченко, 36.

Укргосспирт. Склад. Водочные изделия. Пролетарская ул., 40.

Укргосспирт. Оптовая. Склад. Водочные изделия. Троицкий пер.

ПО ОКРУГУ. Бам, Э. Л. Вино и пиво. Г. Крюков, ул. К. Либкнехта, 40.

Вольвовский, Я. Ш. Вино и пиво. Г. Крюков, ул. К. Либкнехта, д. Островского.

Красно-Каменское Потреб. О-во (кооп.). Вино и пиво. М. Красная Каменка, того же района.

Кривонос, П. А. Водка. С. Митуринрог.

Лейзерук, А. И. Спиртные напитки. М. Потоки, того же района.

Павленко, С. С. Вино и пиво. С. Кострома, Ленинская ул., соб. д.

Песчанское Потреб. О-во (кооп.). Хлебное вино. С. Песчаное, Кохновского района.

Укрвинделправление. Вино, наливки, пиво. Г. Александрия, Октябрьская ул., 96.

Уквинделуправление, Екатеринославское отд-ние. Водка и вино. С. Лиховка, того же района.

Укргосспирт. Водочные изделия. Г. Александрия.

Укргосспирт, лавка № 5. Водочные изделия. Г. Градижск.

СТОЛОВЫЕ, ПИВНЫЕ И БИЛЛИАРДНЫЕ.

Г. КРЕМЕНЧУГ. Вергуновская, Г. Л. Столовая с продажей крепких напитков. Первомайская ул., 1.

Ланьков, Н. Т. Столовая. Просп. Ленина, 38.

Лукаш, П. А. Биллиардная. Ул. Ревенко, 32.

«Новая Бавария», Украинское т-во. Оптовый склад пива. Пушкинская ул., 1.

«Новая Бавария». Пивная. Уг. Пролетарской и Ревенковской ул.

«Новая Бавария». Пивная. Первомайская ул., 47.

Окружная Комиссия Помощи Детям. Биллиардная. Биржевая ул., 28.

Полищук, З. Ф. Буфет. Вокзал.

Спекторов, З. И. Пиво. Биржевая ул., 28.

Христофоров, А. А. Столовая. Ул. Ревенко, 32.

ПО ОКРУГУ. Бальбуз, А. С. Столовая с продажей крепких напитков. С. Лиховка, того же района.

Кружич, Ф. Ф. Столовая с продажей крепких напитков. Г. Александрия, Октябрьская ул., 30.

Мамон, А. Я. Пиво. С. Глобино, того же района.

Новогеоргиевская Артель Инвалидов Кондитеров и Булочников. Хлебное вино и закуски. Г. Ново-Георгиевск, того же района, Базарная ул.

«Новая Бавария». Пивная. Г. Крюков, ул. К. Либкнехта.

Шенгоф, Р. Э. Столовая и кондитерская. Г. Александрия, Октябрьская ул., 24.

ЛЕСНЫЕ И СТРОИТЕЛЬНЫЕ МАТЕРИАЛЫ.

Г. КРЕМЕНЧУГ. Донуголь. Уголь. Первомайская ул., 19.

Украинлес. Лесоматериалы. Первомайская ул.

Церабкооп. Лесоматериалы и дрова. Первомайская ул., 77.

ПО ОКРУГУ. Глобинский Буряксоюз (кооп.). Строительные материалы и с.-х. орудия. С. Глобино, того же района.

Донуголь. Каменный уголь и антрацит. Г. Александрия, Перекопская ул., Дворец Труда.

Файтельсон, Г. М. Лес. Ст. Голещина, Юж. ж. д.

НЕФТЕПРОДУКТЫ.

Г. КРЕМЕНЧУГ. Нефтесиндикат. Нефтепродукты. Шевченковская ул., 26.

Нефтесиндикат. Нефтепродукты. Мало-Набережная ул., 2.

Нефтесиндикат. Нефтепродукты. Херсонская ул., 43.

ПО ОКРУГУ. Нефтесиндикат. Склад. Оптово-розничная Нефтепродукты. Г. Александрия, при ст. ж. д.

Нефтесиндикат. Нефтепродукты. Ст. Кобеляки, Юж. ж. д.

МАНУФАХКТУРА И ГАЛАНТЕРЕЯ *).

Г. КРЕМЕНЧУГ. «Гигант», паевое т-во. Мануфактура. Пролетарская улица.

Владимиров, Л. П. и Бедерак, А. Ш. Галантерея и платки. Пролетарская ул., 36

Гор. Потреб. О-во (кооп.). Оптово-розничная. Мануфактура. Пролетарская ул.

Екпайторг, паевое т-во. Мануфактура и обувь. Г. Александрия, Октябрьская ул., 66.

Теплицкий, Б. С. Мануфактура. Пролетарская ул., базар II района.

Церабкооп. Мануфактура и бакалея. Базар, II-й р.

Церабкооп. Мануфактура и бакалея. Пролетарская ул., 42.

ПО ОКРУГУ.. Александрийский Рабкооп. Мануфактура и галантерея. Г. Александрия, Октябрьская ул., 34.

Александрийский Рабкооп. Мануфактура и кожтовары. Г. Александрия, Октябрьская улица, 61.

Райсельсоюз (кооп.). Мануфактура и железо-скобяные товары. Г. Александрия, Октябрьская ул., 53.

ОБУВЬ И КОЖТОВАРЫ.

Г. КРЕМЕНЧУГ. Кожзавод. Кожтовары. Пролетарская ул.

ПО ОКРУГУ. Александрийский Рабкооп. Кожтовары и мануфактура. Г. Александрия, Октябрьская ул., 61.

Екпайторг, паев. т-во. Обувь и мануфактура. Г. Александрия, Октябрьская улица, 66.

МАШИНЫ, ДВИГАТЕЛИ, С.-Х. ОРУДИЯ И ТЕХНИЧЕСКИЕ ТОВАРЫ.

Г. КРЕМЕНЧУГ. Укртрестсельмаш. Базсклад. С.-х. машины. Сенная пл., 10.

ПО ОКРУГУ. Глобинский Буряксоюз (кооп.). С.-х. орудия и строительные материалы. С. Глобино, того же района.

Укртрестсельмаш. Полуоптовая. С.-х. орудия. Г. Александрия, Первомайская ул., 17.

МЕТАЛЛИЧЕСКИЕ ИЗДЕЛИЯ, МЕТАЛЛО-СКОБЯНЫЕ ТОВАРЫ.

Г. КРЕМЕНЧУГ. Райпромсоюз (кооп.) Железо-скобяные товары. Пролетарская улица, 45.

Церабкооп. Железо-скобяные товары. Уг. Первомайской и Пролетарской ул.

Шахновский, Л. Н. Железо-скобяные товары. Первомайская ул., 51.

ПО ОКРУГУ. Екпайторг, паевое т-во. Железо-скобяные товары и электрические принадлежности. Г. Александрия, Октябрьская ул., 66.

Новошершевское С.-Х. Кооперативное Т-во. Железо-скобяные товары. С. Новошершевск, Торговая ул., 27.

Райсельсоюз (кооп.). Железо-скобяные товары и мануфактура. Г. Александрия, Октябрьская ул., 53.

УНИВЕРСАЛЬНЫЕ МАГАЗИНЫ.

Г. КРЕМЕНЧУГ. «Вакот», акц. о-во. Оптово-розничный универмаг. Разные товары. Шевченковская ул., 36.

Гор. Потреб. О-во (кооп.). Универмаг. Разные товары. Ленинский просп.

ПО ОКРУГУ. Семеновское Потреб. О-во (кооп.). Универмаг. М. Семеновка, того же района.

ГОСТИНИЦЫ.

Г. КРЕМЕНЧУГ. «Вассо». Кременчугская гостиница. Херсонская ул.

Забежанский, М. М. Гостиница. Улица К. Либкнехта, 40.

ТРАНСПОРТ И УПАКОВКА.

Г. КРЕМЕНЧУГ. Совторгфлот, акц. о-во. Экспедиционные отправки грузов. Ул. Карла Либкнехта, 33.

«Транспорт», акц. о-во. Транспортные операции. Больничная ул., 3.

«Транспорт», акц. о-во. К-ра. Уг. Херсонской и Павловской ул.

ПО ОКРУГУ. «Погрузка», паевое т-во. Погрузочно-перевозочные экспедиционные работы. Г. Александрия, Октябрьская улица, 56.

РАЗНЫЕ.

Г. КРЕМЕНЧУГ. Грушевский, Б. Ш. Оптово-розничная. Скот. Батыренская ул., 45.

«Колизей», госкино-театр. Ленинский просп.

Лещинский, А. М. Оптово-розничная. Скупка скота и продажа мяса. Елинская улица, 66.

Липецкий, З. Э. Закупка и продажа скота. Мариинская ул., 35.

Менис, Х. Я. Покупка и продажа скота. Красноармейская ул., 18.

Орлик, Э. Б. Оптовая. Скупка скота.

Синдшвейпром, акц. о-во. Готовое платье. Ул. К. Либкнехта.

Украинский Махортрест. Оптово-розничная. Махорка. Уг. Шевченковской и Павловской ул.

Церабкооп. Табачные изделия. Угол Октябрьской и Пролетарской ул.

Шапиро, М. Б. Фрукты. Советская ул., 25.

ПО ОКРУГУ. Польский, И. М. Скупка и продажа рогатого скота. Г. Александрия, Ленинская ул., 42.

Суркин, Л. А. Покупка и отправка рогатого скота. Г. Александрия, Полтавская улица, 3.

Шенгоф, Г. Э. Кондитерская и столовая. Г. Александрия. Октябрьская ул., 24.

СМЕШАННЫЕ.

Г. КРЕМЕНЧУГ. Золотоношское Потреб. О-во (кооп.). Разные товары. Переяславская улица.

Золотоношский Райпотребсоюз (кооп.). Разные товары. Ул. Шевченко, 5.

ПО ОКРУГУ. Александрийский Рабкооп.. Разные товары. Г. Александрия, Октябрьская ул., 57.

Александрийский Рабкооп. Разные товары. Г. Александрия, Октябрьская ул., 64.

Больше-Кохновское Потреб. О-во (кооп.). Разные товары. С. Большая Кохновка, того же района.

Больше-Кохновское Потреб. О-во. Разные товары. С. Красная Заря, Кохновского района.

Брежовское ЕПО (кооп.). Разные товары. С. Брежовка, Бригадировск. района.

Бригадировское ЕПО (кооп.). Разные товары. С. Бригадиров, того же района.

Брусовское Кооперативное Т-во. Разные товары. С. Брусово, Семеновского района.

Власовское Потреб. О-во (кооп.). Разные товары. С. Власовка, Кохновского района.

Говтянское ЕПО (кооп.). Разные товары. С. Говтва, Бригадировского района.

Горбовское Потреб. О-во (кооп.). Разные товары. С. Горби, того же района.

Гориславское Потреб. О-во (кооп.). Разные товары. С. Гориславцы, Кохновского района.

Градижское Потреб. О-во (кооп.). Разные товары. Г. Градижск, Базарная пл.

Грановский, Н. С. и З. М. и Ш. С. Разные товары. Г. Александрия, Октябрьская улица, 65.

Жуковское Потреб. О-во (кооп.). Разные товары. С. Жуки, Горбовского района.

Кобелянская Кооперативная Райбаза. Разные товары. Г. Кобеляки.

Козельщинское Потреб. О-во (кооп.). Разные товары. С. Козельщино, Бригадировского района.

Корьяковское Интегральное Кооперативное Т-во. Разные товары. С. Корьяковка, Горбовского района.

Краснознаменское С.-Х. Т-во (кооп.). Разные товары. С. Краснознаменка, Кохновского района.

Кременчугский Райсоюз (кооп.). Разные товары. С. Новошершевск, ул. Парижской Коммуны.

Кременчугский Церабкооп, отд-ние № 5. Разные товары. Г. Крюков, Базар.

Кременчугский Церабкооп. Разные товары. Г. Крюков, базар.

Криворудское Потреб. О-во (кооп.). Разные товары. С. Кривая Руда.

Криушанское Потреб. О-во (кооп.). Разные товары. С. Криуши, Кохновск. района.

«Ларек», паевое т-во. Разные товары. Г. Александрия, Базарная ул., 1.

«Ларек». Разные товары. Г. Александрия, Октябрьская ул., 32.

1-е Майбородовское Потреб. О-во (кооп.). Разные товары. С. Майбородовка, Кохновского района.

Мало-Кохновское Потреб. О-во (кооп.). Разные товары. С. Малая Кохновка, того же района.

Недогарское Потреб. О-во (кооп.). Разные товары. С. Недогарки.

Новошершевское ЕПО (кооп.). Разные товары. С. Новошершевск, ул. Парижской Коммуны.

Погребянское Потреб. О-во (кооп.). Разные товары. С. Погребы, Кохновского района.

Пригаровское Потреб. О-во (кооп.). Разные товары. С. Пригаровки, Бригадировского района.

Райпотребсоюз (кооп.). Разные товары. Г. Александрия, Первомайская ул., 9.

Райпотребсоюз. Разные товары. Г. Александрия, Октябрьская ул., 61.

Рублевское Потреб. О-во (кооп.). Разные товары. С. Рублевка, Кохновского района.

Табурищанское ЕПО (кооп.). Разные товары. С. Табурище.

Твердохлебовское. С.-Х.. Т-во (кооп.). Разные товары. С. Твердохлебы, Кохновского района.

Терешковское Потреб. О-во (кооп.). Разные товары. Х. Терешковка, Кохновского района.

ТПО, Южн. ж. д. (кооп.). Разные товары. Г. Крюков, ул. К. Либкнехта, 62.

Улиновское Потреб. О-во (кооп.). Разные товары. С. Улиновка, Бригадировского р-на.

Устимовское Потреб. О-во (кооп.). Разные товары. С. Устимовка, Семеновского района.

Криворожский окр.

ХЛЕБ, ЗЕРНО И ФУРАЖ.

Г. КРИВОЙ РОГ. Аронов, Х. Скупка зернохлеба. Октябрьская ул., д. Лихмана.

Браиловский, М. Д. Мука и зерно. Ул. Глинки, 15.

---

*) См. также бакалея.

Бродский, К. Г. Скупка зерно-хлеба. Ул. Глинки.

Пиковский, П. А. Продажа и скупка зерна. Анненковская ул., 25.

Учитель, Я. М. Скупка зерно-хлеба. Лозоватская ул.

Фаермарн, А. Б. Зерно-хлеб. Ул. Карла Маркса, 59.

Фаермарн, Г. Б. Скупка зерно-хлеба. Ул. Тарапаковка.

Хлебопродукт, акц. о-во. Заготовка с.-х. продуктов. Ул. К. Маркса, 31.

Шполенский, В. Скупка зерно-хлеба. Ул. Глинки, д. Анистронова.

ПО ОКРУГУ. Авротин, А. Н. Зерно-хлеб. С. Софиевка.

Браславский, Я. И. Ссыпка и продажа зерна. С. Зеленое.

Вербицкий, Х. Н. Зерно-хлеб и мука. С. Анновка, Базарная ул.

«Горняк», потреб. о-во (кооп.). Скупка зерно-хлеба. Г. Никополь, ул. К. Либкнехта.

Госмельница № 14. Лабаз. Мука. Г. Никополь, ул. К Либкнехта, 84/85.

Казанковское Потреб. О-во (кооп.). Скупка зерно-хлеба. С. Разина, 2-я Сотня.

Калижский, И. А., Шварцман, А. М., Финварб, М. Е. и Левентет, А. Л. Мука. С. Широкое.

Никопольское С.-Х. Кредитное Т-во (кооп.). Скупка зерно-хеба. Г. Никополь, ул. К. Либкнехта, 102.

Никопольское С.-Х. Кредитное Т-во. Скупка зерно-хлеба. Г. Никополь. Крымская ул., д. Подгулько.

Никопольское Трудовое Ссудо-Сберегательное Т-во (кооп.). Сено. Г. Никополь, ул. К. Либкнехта, 23.

Протопоповское Сельское Кооперативное Т-во. Скупка и перепродажа зерно-хлеба. Д. Протопоповка, Долинского района.

Райпотребсоюз (кооп.). Никопольский Ссыппункт. Скупка зерно-хлеба. Г. Никополь, ул. К. Либкнехта, 1.

Рапопорт, Н. Л. Скупка зерно-хлеба. С. Казанка, 2-я Сотня.

Сельхозсоюз (кооп.). Скупка зерно-хлеба. Г. Никополь, ул. К. Либкнехта, 3.

Тимошпольский, Г. Ш. Закупка зерна. С. Петрово.

Товаровский, Ш. М. Скупка и продажа зерно-хлеба. С. Божедаровка.

Шалков, Ф. Ш. Скупка зерна. М. Новостародуб.

Шалков, Ш. А. Скупка зерна. М. Новостародуб.

Шевченковское С.-Х. Кредитное Кооперативное Т-во. Скупка и перепродажа зерно-хлеба. Пос. Шевченково, Базарная пл.

Элькинсон, М. Я. Зерно-хлеб. С. Желтое.

МЯСО, ДИЧЬ, РЫБА И ЯЙЦА.

Г. КРИВОЙ РОГ. Укрмясохладобойня. Закупка скота и продажа мяса. Ул. Петровского, 44.

ПО ОКРУГУ. Соколовский, М. И. Рыба. Г. Никополь, Базарная пл., Крытый рынок.

Штейсель, Р. И. Куры и яйца. С. Казанка.

Шустерович, И. З. Мясо. С. Казанка, 2-я Сотня.

БАКАЛЕЯ.

Г. КРИВОЙ РОГ. Екатеринославский Союз Потреб. О-в (кооп.). Бакалея и мануфактура. Октябрьская ул., 19.

Сахаротрест. Оптовая. Сахар. Октябрьская ул., 8.

Церабкооп. Бакалея. Октябрьская ул., 3-б, маг. № 3.

ПО ОКРУГУ. Бухаринское Потреб. О-во (кооп.). Бакалея и мануфактура. С. Бухарино, при ст. Долинская, Ек. ж. д.

«Горняк», потреб. о-во (кооп.). Бакалея, гастрономия и вино. Г. Никополь, ул. Либкнехта.

Ингулецкое Потреб. О-во (кооп.). Бакалея и мануфактура. С. Ингулец.

Казанковское Потреб. О-во (кооп.). Бакалея и железо. С. Казанка, 2-я Сотня.

Чичелеевское Потреб. О-во (кооп.). Бакалея и мануфактура. М. Новостародуб.

Широковское Потреб. О-во (кооп.). Бакалея. С. Широкое.

ГАСТРОНОМИЯ И ВИНО.

Г. КРИВОЙ РОГ. Абушевич, В. М. Вино. Г. Кривой Рог, ул. Петровского, 3.

Басс, М. Ф. Вино. Октябрьская ул., 4.

Галинкина, Ф. Л. Вино и наливки. Карнаватская ул.

Днепровинсоюз (кооп.). Вино. Базарная ул., 6.

Короп, Г. Я. Вино. Октябрьская ул., 11.

«Сыпучи-Пески», Сосновское Виноградо-Винодельческое Кредитно-Кооперативное Т-во. Вино. Октябрьская ул., д. Лапидуса.

«Сыпучи-Пески». Вино. Ст. Карнаватка, Ек. ж. д.

Церабкооп. Гастрономия. Ул. К. Маркса.

ПО ОКРУГУ. Анновское Потреб. О-во (кооп.). Вино. С. Анновка, Базарная ул.

Вербицкий, Я. Н. Вино. С. Анновка, Базарная ул.

Винсиндикат. Вино. Г. Никополь, ул. К. Либкнехта, 164.

«Горняк», потреб. о-во (кооп.). Бакалея и гастрономия. Г. Никополь, ул. К. Либкнехта.

«Сыпучи-Пески», Основское виноградно-винодельческое кредитно-кооперативное т-во. Вино и водочные изделия. С. Софиевка.

«Сыпучи Пески», Основское Кооперативное Т-во. Вино. М. Новостародуб.

Основское Кредитное Кооперативное Т-во. Вино. С. Широкое.

Основское Кредитное Кооперативное Т-во. Вино. С. Казанка, 2-я Сотня.

Познынский, Л. Е. Вино. Пос. Шевченково, Базарная пл.

Укрвинделправление. Вино. С. Казанка, 2-я Сотня.

Укрвинделправление. Вино. С. Софиевка.

Шестерянский Виноградно-Винный Рабкооп. Вино. С. Шестерня.

СТОЛОВЫЕ, ПИВНЫЕ И БИЛЛИАРДНЫЕ.

Г. КРИВОЙ РОГ. Буглай, В. А. Пиво. Ярмарочная пл., 23.

Метков, Т. З. Ресторан. Ул. К. Маркса.

Моссельпром (гос.). Пиво. Ул. К. Маркса, 27.

«Пивооб'единение» (гос.). Пиво. Пограничная ул.

«Пивооб'единение». Пиво. Базарная ул., 6.

ПО ОКРУГУ. Вабелова, Я. С. Биллиардная. Г. Никополь, ул. Свердлова, 48.

Милоданов, Ф. С. Столовая с продажей пива. С. Широкое.

«Новая Бавария». Пиво. Пос. Шевченково, Базарная пл.

«Сыпучи-Пески», Основское виноградно-винодельческое кредитное кооперативное т-во. Закусочная с продажей вина. Г. Никополь, Екатеринославская ул., 130.

ЛЕСНЫЕ И СТРОИТЕЛЬНЫЕ МАТЕРИАЛЫ, ДРОВА И ТВЕРДОЕ МИНЕРАЛЬНОЕ ТОПЛИВО.

Г. КРИВОЙ РОГ. Донуголь. Уголь. Ул. Ленина, 68.

Лихман, С. Ф. Строительные материалы. Ул. Глинки, 46.

«Селянин», окружной союз с.-х. кредитной кооперации. Лесные материалы. Первомайская ул., 2.

ПО ОКРУГУ. «Горняк», потреб. о-во (кооп.). Каменный уголь, дрова. Г. Никополь, ул. К. Либкнехта.

НЕФТЕПРОДУКТЫ.

Г. КРИВОЙ РОГ. Нефтесиндикат. Нефтепродукты. Ул. Гданцевка.

ПО ОКРУГУ. Нефтесиндикат. Нефтепродукты. С. Довгалевка.

Нефтесиндикат. Нефтепродукты. Пос. Шевченково.

МАНУФАКТУРА И ГАЛАНТЕРЕЯ.

Г. КРИВОЙ РОГ. Драбкин, С.-Л. М. Мануфактура. Базарная ул.

Церабкооп. Мануфактура. Октябрьская ул., 5-б.

ПО ОКРУГУ. Бухаринское Потреб. О-во (кооп.). Мануфактура и бакалея. С. Бухарино.

Весело-Терновское Потреб. О-во (кооп.). Мануфактура и бакалея. С. В.-Терны.

«Горняк», потреб. о-во (кооп.). Мануфактура. С. Городище.

«Горняк». Галантерея и бакалея. Г. Никополь, ул. К. Либкнехта.

Мазовера, Л. Г. Мануфактура. Г. Никополь, Базарная ул., 41.

Славензон, М. В. Мануфактура. Г. Никополь, д. 53.

Чичелевское Потреб. О-во (кооп.). Мануфактура. М. Новостародуб.

Широковское Потреб. О-во (кооп.). Мануфактура. С. Широкое.

ГОТОВОЕ ПЛАТЬЕ.

Г. КРИВОЙ РОГ. Губшвейпром, Екатеринославское Об'единение Швейной Промышленности. Готовое платье. Октябрьская ул., 2.

Текстшвейпром, Комбинат текстильной и швейной промышленности. Готовое платье. Ул. К. Маркса, 16.

С.-Х. ОРУДИЯ И СКОБЯНЫЕ ТОВАРЫ.

Г. КРИВОЙ РОГ. Укртрестсельмаш. С.-х. орудия. Ул. К. Маркса, 15.

ПО ОКРУГУ. Казанское Потреб. О-во (кооп.). Железо и бакалея. С. Казанки, 2-я Сотня.

«Селянин», Криворожский сельхозсоюз (кооп.). С.-х. машины, скобяной товар. Ул. К. Либкнехта, 43.

«Селянин», Криворожский окружной союз с.-х. кредитной кооперации. С.-х. машины и скобяной товар. Г. Никополь, ул. К. Либкнехта, 48.

АПТЕКИ.

Г. КРИВОЙ РОГ. Окрздрав, Аптекоуправление. Медикаменты и парфюмерия. Ул. Ленина.

ПО ОКРУГУ. Окрздрав. Аптека. Медикаменты. С. Казанки, 2-я Сотня.

Окрздрав, Аптекоуправление. Аптека. Пос. Шевченково, 1-я Шевченковская ул.

ТРАНСПОРТ И УПАКОВКА.

Г. КРИВОЙ РОГ. «Погрузка», Украинское паевое т-во. Погрузочно-транспортные работы. Ул. К. Маркса, 40.

«Транспорт», акц. о-во. Транспортно-экспедиционный склад. Ул. Ленина, 2.

ПО ОКРУГУ. «Погрузка», 1-е Украинское паевое т-во. Транспортные операции. Г. Никополь, ул. К. Либкнехта, 12.

«Транспорт», акц. о-во. Транспортные, экспедиторские и складские операции. Г. Никополь, ул. Антипова, 3.

РАЗНЫЕ.

Г. КРИВОЙ РОГ. Бугацкий, С. Скупка скота. Ул. Глинки, д. Бондаренко.

Вайнер, В. Л. Скупка и продажа лошадей и скота. Ул. Глинки, 50.

Укрмясохладобойня. Закупка скота и продажа мяса. Ул. Петровского, 44.

ПО ОКРУГУ. Свирский, Е. И. Скупка скота. Г. Никополь, ул. Дидика, 17.

СМЕШАННЫЕ.

Г. КРИВОЙ РОГ. «Вакот», акц. о-во. Разные товары. Ул. К. Маркса, 54.

Госторг. Продажа импортных товаров и скупка зерна.

«Губакторг», Харьковское акц. о-во. Разные товары. Октябрьская ул., 8.

«Селянин», Окружной союз с.-х. кредитной кооперации. К-ра по заготовке и сбыту с.-х. продуктов. Первомайская ул., 2.

ПО ОКРУГУ. Апостольско-Михайловское С.-Х. Т-во (кооп.). Разные товары. С. Михайловка.

«Горняк», потреб. о-во (кооп.). Разные товары. Г. Никополь, ул. К. Либкнехта.

«Горняк». Разные товары. С. Городище.

Зеленопольское С.-Х. Кредитно-Кооперативное Т-во. Разные товары. С. Зеленое Поле, Криворожского района.

Марьевское Кооперативное Т-во. Разные товары. С. Марьевка.

Муравский, Л. Х. Разные товары. С. Лозоватка, Базарная ул.

Райпотребсоюз (кооп.). Разные товары. Г. Никополь, ул. К. Либкнехта, 3.

Райпотребсоюз. Разные товары. Пос. Шевченково, Вокзальная ул.

ТПО Ек. ж. д. (кооп.). Разные товары. С. Бухарино.

ТПО Ек. ж. д. Разные товары. Пос. Шевченково, Базарная пл.

ТПО Ек. ж. д. Разные товары. Г. Никополь, ул. К. Либкнехта, 110.

Укргосторг. Разные товары. Пос. Шевченково, Вокзальная ул.

Шевченковское Потреб. О-во (кооп.). Разные товары. Пос. Шевченково, Вокзальная ул.

Широковское Потреб. О-во (кооп.). Оптовая скупка и продажа с.-х. продуктов. С. Широкое.

Купянский окр.

ХЛЕБ, ЗЕРНО И ФУРАЖ.

Г. КУПЯНСК. Госбанк. Ссыпка зерна.

Губакторг, акц. о-во. Ссыпка зерна.

Деребизов, И. В. Скупка и продажа зерна.

Карасик, М. В. Зерно и дрова.

Косенко, Н. Я. Мука.

Радченко, А. Е. Мука.

Хлебопродукт, акц. о-во. Ссыпка зерна.

Шапиро, И. С. Мука.

ПО ОКРУГУ. Госбанк. Сватовское отделение. Ссыпка хлеба. Ст. Сватово, Дон. ж. д.

Губакторг, акц. о-во. Ссыпка зерна. Ст. Сватово, Дон. ж. д.

Хлебопродукт, акц. о-во. Зернопродукты. Ст. Двуречная, Юж. ж. д.

НЕФТЕПРОДУКТЫ.

Г. КУПЯНСК. Нефтесиндикат. Нефтепродукты.

ПО ОКРУГУ. Нефтесиндикат. Сватовский склад. Нефтепродукты. Ст. Сватово, Дон. ж. д.

РАЗНЫЕ.

Г. КУПЯНСК. Бондаренко, П. К. Пиво.

Гелеверян, И. С. Скупка и продажа скота.

Карасик, М. В. Дрова и зерно.

Окрздрав. 2-я Советская Аптека.

Стрельников, П. С. Скупка скота.

Укртабактрест. Табак.

Церабкооп. Столовая.

Шапко, Т. П. Скупка скота.

СМЕШАННЫЕ.

Г. КУПЯНСК. Губакторг, акц. о-во. Разные товары.

«Красный Боец», военно-потреб. о-во (кооп.). Разные товары.

Райпотребсоюз (кооп.). Разные товары.

Сельхозсоюз (кооп.). Разные товары.

Церабкооп. Разные товары.

ПО ОКРУГУ. Губакторг, акц. о-во. Сватовская к-ра. Разные товары. Ст. Сватово, Дон. ж. д.

Двуреченское С.-Х. Т-во (кооп.). Слоб. Двуречье.

Сватовский Райпотребсоюз (кооп.). Разные товары. Ст. Сватово, Дон. ж. д.

Сватово-Лучское Потреб. О-во (кооп.). Разные товары. Ст. Сватово, Дон. ж. д.

Сватовское Отделение Союза Донбассейна (кооп.). Разные товары. Ст. Сватово, Дон. ж. д.

Сельхозсоюз (кооп.). Сватовское отделение. Разные товары. Ст. Сватово, Дон. ж. д.

Старобельский С.-Х. Союз (кооп.). Сватовское отделение. Разные товары. Ст. Сватово, Дон. ж. д.

Лубенский окр.

ХЛЕБ, ЗЕРНО И ФУРАЖ.

Г. ЛУБНЫ. Госбанк. Скупка зерна и хлеба. Ул. К. Маркса.

Госбанк. Скупка зерна и хлеба. Монастырская ул.

ПО ОКРУГУ. Хлебопродукт, акц. о-во. Заготовка зерна и яиц. Г. Миргород, Гоголевская ул.

МОЛОЧНЫЕ ПРОДУКТЫ И ЯЙЦА.

ПО ОКРУГУ. «Госторг». Скупка яиц. Гор. Миргород, Базарная ул., 84.

«Кооптах». Экспорт яиц. Г. Миргород, Базарная пл.

Укргосторг. Заготовка яиц. Г. Миргород, Базарная пл., 84/89.

Хлебопродукт, акц. о-во. Отправка яиц. Г. Миргород, Гоголевская ул., 129.

БАКАЛЕЯ И МАНУФАКТУРА.

Г. ЛУБНЫ. «Бюро Поручений», коллектив при Комборбезе (к-т по борьбе с безработицей). Бакалея и спиртные напитки. Драгомановская ул., д. бывш. Барановского.

..**Об'единение розничников.** Бакалея и железные изделия. Базарная пл.

ПО ОКРУГУ. Взаимопомощь (кооп.). Полуоптовая. Сахар и др. товары. Г. Миргород, д. Исполкома.

«Взаимопомощь», Миргородское ссудо-сберегательное т-во (кооп.). Мануфактура и кожа. Г. Миргород, Гоголевская ул., д. Райисполкома.

Госбанк. Мануфактура и кожа. Г. Миргород, д. Райисполкома.

Госбанк. Сахар и кожа. Г. Миргород, Гоголевская ул., 118.

Господарсоюз (кооп.). Мануфактура, железо-скобяные товары и проч. Г. Миргород, Гоголевская ул., 69.

«Згода», кооперативное об'единение инвалидов. Бакалея и мануфактура. Местечко Нероновичи, Базарная пл.

Каневский, Д. М. Бакалея и мануфактура. С. Яблонево.

Лазаревское Кооперативное Т-во. Бакалея и мануфактура. С. Лозырки.

Миргородское Потреб. О-во (кооп.). Бакалея и мануфактура. Г. Миргород, Гоголевская ул., 125.

Ромодановское ЕПО (кооп.). Бакалея и мануфактура. Пос. Ромоданы, Миргородского р.

ГАСТРОНОМИЯ И ВИНА.

Г. ЛУБНЫ. Госвинсиндикат. Спиртные напитки и виноградные вина. Базарная пл., д. бывш. Вайсмана.

Укргосспирт. Спиртные напитки и денатурированный спирт. Базарная пл., Каменный ряд, 84.

СТОЛОВЫЕ, ПИВНЫЕ И БИЛЛИАРДНЫЕ.

Г. ЛУБНЫ. «Бюро Поручений», коллектив при Комборбезе. Пиво. Гимназическая ул., д. Тейхенан.

Окрсельбудинок. Столовая. Уг. ул. Луначарского и Советской ул.

Павленко, Н. В. Буфет на вокзале. Станция Лубны, Юж. ж. д.

Райсоюз (кооп.). Столовая. Уг. ул. Луначарского и Советской ул.

ПО ОКРУГУ. «Вольный Труд». Артель инвалидов (кооп.). Столовая. Пос. Ромодан, Миргородского района.

Детнер, Д. М. Буфет. Ст. Ромоданы.

Каминецкий, Г. А. Оптовая. Пиво. Г. Миргород, Новопроломная ул., 8.

Мельников, О. И. Столовая. Г. Миргород, Гоголевская ул., 127.

«Новая Бавария» (гос.). Оптовый склад. Пиво. Г. Миргород, Красноармейская улица, 5.

«Новая Бавария». Оптовая. Октябрьская ул., 4.

КОЖИ.

Г. ЛУБНЫ. Райсоюз. Кожа и железо. Советская ул., маг. бывш. Русакова.

ПО ОКРУГУ. «Взаимопомощь», Миргородское ссудо-сберегательное т-во (кооп.). Кожа и мануфактура. Г. Миргород, Гоголевская ул., д. Райисполкома.

Госбанк. Кожа, сахар. Г. Миргород, Гоголевская ул., 118.

Госбанк. Кожа и мануфактура. Г. Миргород, д. Райисполкома.

«Гоосподарсоюз» (кооп.). Кожа и мануфактура. Г. Миргород, Гоголевская ул., 129.

НЕФТЕПРОДУКТЫ И ТВЕРДОЕ МИНЕРАЛЬНОЕ ТОПЛИВО.

Г. ЛУБНЫ. Донуголь (гос.). Каменный уголь. Советская ул., двор бывш. Скорини.

Нефтесиндикат. Нефтепродукты. Советская ул.

ПО ОКРУГУ. Нефтесиндикат. Нефтепродукты. Г. Миргород, Вокзальная ул., 84 и 136.

Нефтесиндикат. Нефтепродукты. Г. Хорол, при станции.

МАШИНЫ, ДВИГАТЕЛИ И С.-Х. МАШИНЫ.

Г. ЛУБНЫ. Лубенский Окружной Господарсоюз. С.-х. машины. Базарная улица, д. Дружинина.

Укртрестсельмаш. С.-х. машины и орудия. Водонбинная ул., д. бывш. Бодника.

Укртрестсельмаш. С.-х. машины и орудия. Водопойная ул., д. Бодника.

ПО ОКРУГУ. Господарсоюз (кооп.). Земледельческие орудия. Г. Хорол, Соборная улица, 2.

АПТЕКАРСКИЕ И ПАРФЮМЕРНЫЕ ТОВАРЫ.

Г. ЛУБНЫ. 2-я Советская Аптека. Угол Советской и Ленинской.

Укрмедторгпром. Заготовка лекарств. Советская ул., 31.

ПО ОКРУГУ. Госаптека. Г. Миргород, Гоголевская ул., 126.

Хорольская Аптека. Парфюмерия, косметика, предметы санитарии и гигиены. Гор. Хорол, Б. Кременчугская ул., 3.

МЕТАЛЛИЧЕСКИЕ И ЖЕЛЕЗО-СКОБЯНЫЕ ТОВАРЫ.

Г. ЛУБНЫ. Об'единение Розничников. Железные изделия и бакалея. Извартная площадь.

Райсоюз (кооп.). Железо и кожтовары. Советская ул., маг. бывш. Русакова.

ПО ОКРУГУ. Господарсоюз (кооп.). Железо-скобяные товары и мануфактура. Гор. Миргород, Гоголевская ул., 69.

ТРАНСПОРТ И УПАКОВКА.

Г. ЛУБНЫ. «Погрузка», паевое т-во. Полтавское агентство. Погрузочно-разгрузочный пункт. Ул. Луначарского, д. Кривтуца.

ПО ОКРУГУ. «Погрузка». Погрузочно-разгрузочные работы. Г. Миргород, Гоголевская ул., 106.

«Погрузка». Погрузочно-разгрузочные операции. Г. Хорол, Кременчугская ул., 32.

Совторгфлот, акц. о-во. Погрузочно-разгрузочные работы и экспедиционная к-ра. Г. Хорол, М. Кременчугская ул., 23.

РАЗНЫЕ.

Г. ЛУБНЫ. Господвалсоюз. Скупка скота. Судейская ул.

Лубенский Райсоюз (кооп.). Оптово-розничный. Посуда. Советская ул., д. Котляревского.

Райсоюз (кооп.). Оптовая. Универмаг. Базарная пл., 6.

ПО ОКРУГУ. Бовкун, В. Е. Скупка роговых кошелей. С. Городище.

Гончаров, Н. И. Скупка свиней. Г. Миргород, Кривой пер., 19.

Голуб, Ф. Ф. Продажа свиней. Г. Миргород, Красноармейская ул., 26.

Кивенко, К. П. Скупка свиней. Г. Миргород, Гоголевская ул., 6.

Кругляков, А. М. Скупка скота. Г. Миргород, Красноармейский пер., 29.

Севзапгосторг. Тряпье и кости. Г. Миргород, Гоголевская ул., 28.

Укргосторг. Отправка пеньки. Г. Миргород, Базарная ул., 84/89.

Укрмясохладобойня. Скупка свиней и скота. Г. Миргород, Гоголевская ул., 25 и 11.

СМЕШАННЫЕ.

Г. ЛУБНЫ. Рабкооп. Разные товары. Базарная пл.

ТПО, Южн. ж. д. (кооп.). Предметы первой необходимости. Советская ул., 107.

ПО ОКРУГУ. Вороньковский Кооператив. Предметы первой необходимости. С. Вороньки.

Единое Потреб. О-во (кооп.). Предметы первой необходимости. С. Комики.

Кооперативное Об'единение. Разные товары. С. Яблонь.

«Плугатарь», кооперативное т-во. Разные товары. Местечко Сенча.

Полтавская Райспилка (кооп.). Разные товары. Г. Миргород, Гоголевская ул., 59.

Поповское Кооперативное Т-во. Разные товары. С. Поповка.

Устицкое Кооперативное Т-во. Разные товары. Местечко Устивица.

Хорольское ЕПО. Разные товары. Г. Хорол, М. Кременчугская ул., 21.

Хорольское ЕПО. Разные товары. М. Кременчугская ул., 36.

Чорнухский Кооператив. Разные товары. С. Чорноул.

Луганский окр.

МЯСО, ДИЧЬ И РЫБА.

Г. ЛУГАНСК. Госрыбсиндикат. Оптово-розничная. Рыба. Базарная пл., д. бывш. Крапивникова.

Единый Рабкооп. Мясо. Рынок.

«Красный Октябрь», рабкооп. Мясо. Базарная пл., корпус Комхоза.

Укрмясохладобойня. Мясо. Базарная пл.

Укрмясохладобойня. Мясо. Ул. Ленина.

ПО ОКРУГУ. Укрмясохладобойня. Мясо. С. Лозово-Павловка, соб. дом.

БАКАЛЕЯ И МУКА.

Г. ЛУГАНСК. Единый Рабкооп. Бакалея, вино. Ул. Ленина.

Единый Рабкооп. Бакалея, мука. Рынок.

Единый Рабкооп. Мука и бакалея. Улица Ленина.

Логунов, М. А. Полуоптовая. Бакалея, галантерея. Базар, корпус № 10.

Сахаротрест. Сахар. Ул. К. Маркса.

Семенова, М. Н. Бакалея, вино, спиртные напитки. Преображенская ул.

Ханин, Я. А. Бакалея, вино. Ул. Артема, 4.

ПО ОКРУГУ. Васканьянц, С. А. Бакалея, вино. С. Кадиевка.

Карапетов, Н. К. Бакалея, вино. С. Кадиевка.

Кооператив при хут. Н. Герасимовка. Бакалея. Хутор Н. Герасимовка.

Крышское Потреб. О-во (кооп.). Бакалея, вино, мануфактура. С. Крышск.

«Ларек», паевое т-во. Бакалея, вино, гастрономия. С. Лозово-Павловка.

Подобедов, А. Н. Бакалея, вино. Криворожский рудник.

Рыскин, М. В. Бакалея, вино. Рудник Парижской Коммуны.

Скуридин, П. И. Бакалея, вино. С. Голубовка.

Славяносербское Потреб. О-во (кооп.). Бакалея, вино, мануфактура. Г. Славянск, ул. Ленина.

ТПО, Дон. ж. д. (кооп.). Бакалея, вино. Ст. Сентяновка, Дон. ж. д.

ТПО, Дон. ж. д. (кооп.). Бакалея, вино, мука и проч. товары. Ст. Радалово, Дон. жел. дор.

Фащевское Потреб. О-во (кооп.). Бакалея, вино и проч. товары. С. Фащевка.

Цупина, С. И. Бакалея, вино. С. Лозово-Павловка.

Черкасское Потреб. О-во (кооп.). Бакалея, вино, мануфактура. С. Черкасск.

Энтина, Т. Л. Бакалея, вино. С. Лозово-Павловка.

Юдин, Д. П. Бакалея, вино. С. Городище.

ГАСТРОНОМИЯ И ВИНО.

Г. ЛУГАНСК. Бебуршвили, И. Г. Вино. Ул Ленина.

Бебуршвили, И. Г. Вино. Рынок

«Ларек», паев. т-во. Спиртные напитки и проч. товары. Ул. Шевченко, д. бывш. Шнера.

Рыбалкина, П. А. Спиртные напитки. Ярмарочная пл.

Укргосспирт. Водочные изделия. Спиртные напитки. Ул. Ленина.

ПО ОКРУГУ. Должанский Рабкооп. Спиртные напитки. Г. Должанск, Базарная ул.

Долоберидзе, В. А. Вино, наливки. С. Васильевка.

Капралов, И. А. Вино. С. Ирмино.

Миндеев, В. И. Вино. С. Лозово-Павловка.

Петросов, С. М. Вино. С. Варваронолье.

Петросьянц, С. М. Вино. Г. Красный Луч.

Розенберг, С. Л. Вино, наливки. Д. Александровка.

ПИВНЫЕ, СТОЛОВЫЕ И БИЛЛИАРДНЫЕ.

Г. ЛУГАНСК. Амираев, Г. Е. Пиво. Пушкинская ул.

Бунекьянц, И. А. Чайная-столовая. Базарная пл., 2, д. бывш. Васнева.

Голубятникова, А. А. Столовая. Сенная площ.

Дегтярев, П. С. Пиво. Ул. Троцкого,59.

Кашуба, А. С. Пиво. Ул. К. Маркса, 7.

Малацай, Э. М. Пиво. Пушкинская ул., 8.

Махлин, Л. И. Столовая. 25-я линия, 3.

Махлин, Л. И. Столовая. 25-я линия, 7.

Ольхов, Ф. С. Пиво. Ул. Ленина, д. Дворникова.

Решетняк, Л. Г. Столовая. Сенная пл., 2.

Суханов, Н. П. Пиво. 3-я Продольная, 77.

Укрнарпит, паев. т-во. Столовая. Садовая ул., сад «1 Мая».

Хлестовский, С. С. Пиво. Жемиянская ул., 58.

Черепахина, М. А. Столовая. Ул. Ворошилова, 1.

Чулакьян, А. М. Кофейная и биллиардная. Ул. Ленина, д. бывш. Дворникова.

ПО ОКРУГУ. Айвазов, С. М. Буфет с вином. Ст. Алмазная, Дон. ж. д.

Айвалов, Н. С. Буфет на вокзале. Ст. Должанск, Дон. ж. д.

Аконов, А. Я. Буфет. Г. Красный Луч.

Аконьяни, А. Н. Столовая. Г. Красный Луч, ул. К. Маркса.

Ассар, С. О. Столовая. С. Шрапкино, базар.

Бабаянц, Т. И. Буфет на вокзале. Ст. Лутугино, Дон. ж. д., Усолбского района.

Енакиевский Госпивзавод, арендатор Дегтерев, П. С. Оптовый склад пива. Г. Красный Луч, Базарная ул.

Жемчужникова, Т. З. Пиво и биллиардная. Г. Красный Луч, Интернациональная ул., 10.

«Звезда», Авалов, С. Г. Ресторан. С. Лозово-Павловка.

Комиссаров, А. Л. Буфет с крепкими напитками. Г. Красный Луч, Новопавловская ул., 2.

Коробка, Г. Н. Столовая. С. Ново-Павловка.

«Красный Шахтер», рабкооп. Столовая. С. Ново-Павловка.

Левченко, С. А. Буфет. С. Ровеньки.

Маматказин, Х. Х. Столовая. Г. Красный Луч, Базарная ул.

Мелканов, А. В. Пиво, вино. С. Ионовка, базар.

Мелькуян, Т. Н. Буфет. С. Варваронолье.

Назовский, Т. А. Столовая. С. Ровеньки, Базарная ул.

Начаф, А. Буфет. Ст. Изварино, Дон. ж. д.

Саркисов, С. А. Столовая с отдельными номерами и биллиардная. Г. Алчевск, ул. К. Маркса.

Степанов, И. М. Пиво. Г. Красный Луч, Октябрьская ул., 8, Рабочий клуб, шахта № 1.

Тархичико, М. А. Столовая. С. Ровеньки, Александровская ул.

«Шахтер», рабкооп. Столовая. С. Ровеньки, Базарная ул.

Эйвазов, А. Буфет. Ст. Алчевск, Дон. ж. д.

Эйвазов, Э. С. Буфет. Ст. Щетово, Доп. ж. д.

Южно-Русский Пивзавод, частн. Пиво. Г. Красный Луч.

Южно-русский Пивзавод. Оптовая. Пиво. Г. Красный Луч, Интернациональная ул.

Южно-Русский Пивзавод. Пиво. Ст. Хрустальная, Дон. ж. д.

ОБУВЬ, КОЖИ И КОЖСЫРЬЕ.

Г. ЛУГАНСК. «Ларек», паев. т-во. Кожа, обувь. Ул. К. Маркса, базар, маг. № 2.

Палант, Я. Г. Кожа, обувь. Новый базар, д. бывш. Уварова.

ПО ОКРУГУ. «Работник», частный коллектив. Кожа, мануфактура. Г. Шараповск, Базарная ул.

«Шахтер», рабкооп. Кожа, готовая обувь. С. Ровеньки, Базарная ул.

Шуляцкий, А. М. Кожсырье. С. Лозово-Павловка.

ЛЕСНЫЕ МАТЕРИАЛЫ.

Г. ЛУГАНСК. Вакот, акц. о-во. Лесоматериалы. Сенная пл.

Лесбел (гос.). Полуоптовая. Лесоматериалы. Сенная пл.

Райсоюз (кооп.). Лесоматериалы. Ярмарочная ул.

Укрлестоп. Лесоматериалы. Сенная пл.

ПО ОКРУГУ. Алмазнянская Техническая К-ра. Лесосклад и электротехнические части. С. Алмазы.

Боковский Рабкооп. Склад. Лесоматериалы. С. Антрацит.

Ионин, Н. Б. Лесоматериалы. Г. Красный Луч.

Лейкин, М. Я. Лесоматериалы. Г. Красный Луч, Калининская ул., 13.

НЕФТЕПРОДУКТЫ.

Г. ЛУГАНСК. Нефтесиндикат. Нефтепродукты. Эмалировочная ул.

ПО ОКРУГУ. Нефтесиндикат. Нефть. Ст. Алмазная, Дон. ж. д.

Нефтесиндикат. Нефтепродукты. Ст. Алчевск, Дон. ж. д.

Нефтесиндикат. Нефть. С. Варварополье.

Нефтесиндикат. Нефтепродукты. Ст. Штеровка, Дон. ж. д.

Нефтесиндикат. Нефтепродукты. Г. Красный Луч.

МАНУФАКТУРА.

Г. ЛУГАНСК. Дробинский, И. Г. Мануфактура. Подгорная ул., 22.

Единый Рабкооп (кооп.). Мануфактура. Ул. Ленина.

Камвольный Трест. Шерстяные товары. Ул. Ленина.

«Красный Октябрь», рабкооп. Мануфактура и др. товары. Базарная пл., маг. № 2.

«Незаможник», (кооп.). Мануфактура. Ст. Луганск, Дон. ж. д.

ТПО Дон. ж. д. (кооп.). Мануфактура. Поляковский пер.

Эйдельнант, М. З. Х. Мануфактура. Новый базар, нижний корпус, № 16.

ПО ОКРУГУ. Крышское Потреб. О-во (кооп.). Мануфактура, бакалея. С. Крышское.

«Работник», частн. Мануфактура, кожа. Пос. Шараповский, Базарная ул.

Славяно-Сербское Потреб. О-во (кооп.). Мануфактура, бакалея. Г. Славяно-Сербск, ул. Ленина.

ТПО Дон. ж. д. (кооп.). Мануфактура, бакалея. Ст. Родаково, Дон. ж. д.

Черкасское Потреб. О-во (кооп.). Мануфактура, бакалея. С. Черкасск.

АПТЕКАРСКИЕ И ПАРФЮМЕРНЫЕ ТОВАРЫ.

Г. ЛУГАНСК. 1-я Госаптека. Ул. Ленина, д. бывш. Губина.

2-я Госаптека. Ул. Шевченко.

Украинский Красный Крест. Парфюмерия, предметы санитарии и гигиены. Ул. Ленина.

МЕТАЛЛИЧЕСКИЕ ИЗДЕЛИЯ И МЕТАЛЛЫ, ПОСУДА И СКОБЯНЫЕ ТОВАРЫ.

Г. ЛУГАНСК. Толчинский, А. А. Железные товары. 25-я Линия, д. бывш. Шашеры.

Толчинский, А. Я. Железо-скобяные товары. Рынок.

Эмальзавод. Эмалирован. посуда. Н. Базар.

Эмальзавод. Полуоптовая. Эмалированная посуда. Базар.

ПО ОКРУГУ. Югосталь. Металлургические изделия. Г. Алчевск.

УНИВЕРСАЛЬНЫЕ МАГАЗИНЫ.

Г. ЛУГАНСК. «Ларек», паев. т-во. Оптово-розничная. Универмаг. Базарная пл., маг. № 1.

ПО ОКРУГУ. «Красный Шахтер», (кооп.). Универмаг. Г. Красный Луч.

«Труд», рабкооп. Универмаг. С Варварополье.

«Труд», рабкооп. Универмаг. Голубовские рудники.

«Труд», рабкооп. Универмаг. Ирининский рудник.

«Труд», рабкооп. Универмаг. Петромарьевка.

«Углекоп», рабкооп. Универмаг. С. Кадиевка.

РАЗНЫЕ.

Г. ЛУГАНСК. Единый Рабкооп. Галантерея, обувь. Ул. Ленина.

Мальцев, А. М. Покупка и продажа рогатого скота. Молдаванская ул., 19.

Металлосиндикат. Электро-механические товары. Ул. Ленина.

Синдшвейпром. Готовое платье. Ул. Ленина, д. Сироты.

Укртабактрест. Табачные изделия. Пушкинская ул., 3.

ПО ОКРУГУ. Донуголь (гос.). Электротехнические части и лесоматериалы. Ст. Алмазная, Дон. ж. д.

Текстшвейпром. Готовое платье. С. Лозово-Павловка.

СМЕШАННЫЕ.

Г. ЛУГАНСК. Вакот, акц. о-во. Разные товары. Ул. Ленина.

«Красный Октябрь», рабкооп. Разные товары. Базарная пл., маг. № 6/12.

Цивин, Д. Г. С'естные припасы. Пушкинская ул., 3.

ПО ОКРУГУ. Баковский Рабкооп. Разные товары. Ст. Антрацит, Дон. ж. д.

Баковский Рабкооп. Разные товары. Шахта № 5—6 Баковского Рудоуправления.

Беловско-Юрьевский Кооператив. Разные товары. С. Белое.

Городищенское Потреб. О-во (кооп.). Разные товары. С. Городище.

Должанский Рабкооп. Разные товары. Посел. Шараповский, Базарная ул.

Должанский Рабкооп. Разные товары. Рудник им. Свердлова.

Краснодарский Рабкооп. Разные товары. Краснодарский рудник.

Красный Шахтер, рабкооп. Разные товары. С. Ново-Павловка.

«Ларек», паев. т-во. Разные товары. Гор. Алчевск, Базарная пл.

«Ларек». Разные товары. С. Кадиевка.

«Ларек». Разные товары. Г. Красный Луч, ул. К. Маркса.

«Ларек». Разные товары. С. Ново-Павловка.

Луганский Райсоюз (кооп.). Разные товары. Г. Александровск.

Луганский Райсоюз. Разные товары. С. Б.-Варунка.

Луганский Райсоюз. Разные товары. Село Веселогоровка.

Ровенецкое ЕПО (кооп.). Разные товары. Г. Ровеньки, Александровская ул.

ТПО Дон. ж. д. (кооп.). Разные товары. Г. Алчевск, Желовский поселок, д. Эйвазова.

ТПО Дон. ж. д. Разные товары. Ст. Дарьевка, Дон. ж. д.

ТПО Дон. ж. д. Разные товары. Ст. Штеровка, Дон. ж. д.

«Труд», рабкооп. Разные товары. С. Варварополье.

«Труд», рабкооп. Разные товары. Голубовский рудник.

«Углекоп», рабкооп. Разные товары. Гор. Алчевск, Базарная пл.

«Углекоп», рабкооп. Разные товары. Брянский рудник.

«Углекоп», рабкооп. Разные товары. Село Кадиевка.

«Углекоп», рабкооп. Разные товары. Кадиевский рудник.

«Углекоп», рабкооп. Разные товары. Клережский рудник.

«Углекоп», рабкооп. Разные товары. С. Лозово-Павловка.

«Углекоп», рабкооп. Разные товары. Рудник Парижской Коммуны.

Хрустальский Рабкооп. Разные товары. Г. Красный Луч, шахта, отделение № 5.

«Шахтер» (кооп.). Разные товары. Г. Ровеньки, Базарная ул.

Мариупольский окр.

ХЛЕБ, ЗЕРНО И ФУРАЖ.

Г. МАРИУПОЛЬ. Экспортхлеб, акц. о-во. К-ра. Итальянская ул., 22.

ПО ОКРУГУ. Белоцерковское С.-Х. Т-во (кооп.). Закупка хлеба. С. Белоцерковка, Берестовского района.

Берестовское С.-Х. Т-во (кооп.). Скупка зерно-продуктов. С. Берестово, того же района.

Браво, А. И. и Гершевич, И. М. Скупка зернопродуктов. С. Цареконстантиновка.

Гиршевич, З. М. Скупка зернопродуктов. С. Цареконстантиновка.

Дунаевский, Б. М. Скупка зернопродуктов. С. Цареконстантиновка.

Поповское С.-Х. Кредитное Кооп. Т-во. Скупка зернопродуктов. С. Поповка, Берестовского района.

Экспортхлеб, акц. о-во. Бердянское агентство. Заготовка зернохлеба. Г. Бердянск, Гоголевская ул., 20.

БАКАЛЕЯ, МАНУФАКТУРА И ГАЛАНТЕРЕЯ.

Г. МАРИУПОЛЬ. «Камвольсбыт», акц. о-во. Мануфактура. Просп. Республики, 20.

«Ларек», паевое т-во. Бакалея и табачные изделия. Пр. Республики, 26.

«Ларек». Бакалея и табачные изделия. Просп. Республики, 47.

Марспо. Мариупольский союз потребит. о-в (кооп.). Галантерея. Пр. Республики, 73.

Церабкооп. Бакалея и галантерея. Просп. Республики.

Церабкооп. Бакалея. Уг. ул. Артема и Гойвинской ул.

Церабкооп. Бакалея и вино. Просп. Республики, 22.

Церабкооп. Мануфактура. Базарная пл.

Церабкооп. Мануфактура. Пр. Республики.

Церабкооп. Бакалея. Ул. 1-й Слободки.

Церабкооп. Бакалея. Уг. ул. Энгельса и Троцкого.

ПО ОКРУГУ. Мариупольский Церабкооп. Бакалея и галантерея. С. Госзавод, базар.

Петровское О-во Потребителей (кооп.). Бакалея и мануфактура. С. Ст. Кременчик.

Старо-Кременчинское Потребит. О-во (кооп.). Бакалея и мануфактура. Село Ст.-Кременчин.

Старо-Майорское Потреб. О-во (кооп.). Бакалея и мануфактура. С. Ст. Майоренное, Ст. Кременчинского района.

ГАСТРОНОМИЯ И ВИНА.

Г. МАРИУПОЛЬ. Аветиков, С. П. Гастрономия и вино. Просп. Республики, 21.

Априамов, Г. Е. Вино. Карасаевская ул., 45.

Априамов, И. Е. Вино. Бондарная ул., 67.

Артемовский Госспиртсклад. Водочные изделия. Просп. Республики, 26.

«Инвинторг» (частн.). Вино и гастрономия. Просп. Республики, 39.

«Ларек», паев. т-во. Вино и гастрономия. Просп. Республики, 45.

Окркомиссия Помощи Детям. Прохладительные и спиртные напитки. Просп. Республики, 51.

Отместхоз. Вино. Просп. Республики, 32.

Стрелянова, В. И. Вино. Ул. Р. Люксембург, 15.

Церабкооп. Колбасная. Базарная пл.

Церабкооп. Гастрономия. Просп. Республики, 10.

ПО ОКРУГУ. Бердянский Райсоюз (кооп.). Вино. Г. Бердянск, ул. Свободы, 14.

«Винодел», с.-х. кооп. кредитное т-во. Спиртные напитки. С. Белоцерковка, Берестовского района.

«Винодел», с.-х. кредитное кооп. т-во. Вино. С. Цареконстантиновка.

«Виноделие», кооп. т-во. Вино и гастрономия. С. Андреевка.

«Виноделие», кооп. т-во. Вино и гастрономия. С. Елисеевка, Андреевского района.

Госвинсиндикат. Вино. С. Цареконстантиновка.

Мариупольский Церабкооп. Вино и бакалея. С. Красная Волотеровка, Новолиповского района.

СТОЛОВЫЕ, ПИВНЫЕ И БИЛЛИАРДНЫЕ.

Г. МАРИУПОЛЬ. Априамов, И. Е. Столовая. Бондарская ул., 60.

«Инвинторг» (частн.). Столовая. Базарная площадь.

«Ларек», паев. т-во. Прохладительные напитки. Пролетарский сквер.

Окркомиссия Помощи Детям. Биллиардная. Просп. Республики, 28.

Окрсельбудинок. Столовая. Просп. Республики, 34.

Окружная Комиссия Помощи Детям. Биллиардная. Парк «Ильича».

Южно-Российское Т-во (частн.). Пиво. Просп. Республики, 49.

ПО ОКРУГУ. Бердянский Госпивзавод. Пиво. С. Поповка, Берестовского района.

Бердянский Госпивзавод. Пиво. Г. Бердянск, ул. К. Либкнехта.

Бердянский Госпивзавод. Пиво. Г. Бердянск, Нагорный поселок.

Бердянский Госпивзавод. Пиво. Г. Бердянск, просп. Труда.

ЛЕСНЫЕ, СТРОИТЕЛЬНЫЕ МАТЕРИАЛЫ И ТВЕРДОЕ МИНЕРАЛЬНОЕ ТОПЛИВО.

Г. МАРИУПОЛЬ. Донуголь (гос.). Уголь. Ул. Артема.

Донуголь. Уголь. Вокзальная ул.

Лесбел (гос.). Лесоматериалы. Склад. Ул. Ленина, 48.

Украинлес (кооп.). Склад. Лесоматериалы. Просп. К. Либкнехта.

Экспортуголь. Уголь. Б. Садовая ул., 63.

Экспортуголь. Уголь. Итальянская ул., 20.

ТРАНСПОРТ И УПАКОВКА.

Г. МАРИУПОЛЬ. «Погрузка», паев. т-во. Погрузочно-перевозочные работы. Итальянская ул., 20.

Совторгфлот, акц. о-во. Транспортно-экспедиционные операции. Просп. Республики, 32.

«Транспорт», акц. о-во. Переотправка грузов. Просп. Республики, 32.

ПО ОКРУГУ. «Погрузка», паев. т-во. Бердянское агентство. Погрузочно-разгрузочные транспортные операции. Г. Бердянск, Пушкинская ул., 13.

РАЗНЫЕ.

Г. МАРИУПОЛЬ. «Ларек», паев. т-во. Предметы роскоши. Просп. Республики, 45.

Окркомиссия Помощи Детям. Лото и механич. ипподром. Просп. Республики, 28.

ПО ОКРУГУ. «Ларек», паевое т-во. Табачные изделия и бакалея. Пресп. Республики, 26.

«Ларек». Табачные изделия и бакалея. Просп. Республики, 47.

Нефтесиндикат. Нефтепродукты. Улица 2-й Слободки, 208-а.

Церабкооп. Обувь и галоши. Базарная площадь.

Церабкооп. Железо-скобяные товары. Городской базар.

Всеукраинское Кооп. Т-во. Скупка яиц. Пос. Розовка, Люксембургского района.

«Интернационал» (гос.). Гостиница. Г. Бердянск, просп. Ленина, 1.

Мариупольский Церабкооп. Предметы роскоши. С. Госзавод, базар.

СМЕШАННЫЕ.

Г. МАРИУПОЛЬ. Госторг. К-ра. Просп. Республики, 42.

«Ларек», паев. т-во. Разные товары. Вокзальная ул.

Марспо, Мариупольский союз потребит. о-в (кооп.). Разные товары. Ул. III Интернационала.

Сельхозсоюз (кооп.). Предметы с.-х. обихода. Ул. Троцкого.

«Содействие» (кооп.). Разные товары. Ул. III Интернационала.

Церабкооп. Разные товары. Базарная пл.

Церабкооп. Разные товары. Ул. III Интернационала.

ПО ОКРУГУ. Буденовский Единый Многолавочный Кооператив. Разные товары. С. Буденовка.

Буденовский Единый Многолавочный Кооператив. Разные товары. С. Кривая Коса, Буденовского района.

Володарское Потреб. Т-во (кооп.). Разные товары. С. Володарское, Республиканского района.

«Крестьянское Об'единение», Ялтинское Потреб. О-во (кооп.). Разные товары. Село Ялта, Ялтинского района.

«Ларек», паевое т-во. Разные товары. Пос. Розовка, Люксембургского района.

Ласпинское Потреб. О-во (кооп.). Разные товары. С. Ласпа, Ст.-Каранского района.

Люксембургский Единый Многолавочный Кооператив. Разные товары. С. Люксембург.

Люксембургский Единый Многолавочный Кооператив. Разные товары. С. Розовна, Люксембургского района.

Мариупольский Церабкооп. Разные товары. С. Госзавод.

«Смычка», Мангушское потребит. о-во (кооп.). Разные товары. С. Мангуш, Ялтинского района.

Ст.-Игнатьевское Потреб. О-во (кооп.). Разные товары. С. Игнатьевка, Ст.-Коранского района.

Старо-Каранское Потреб. О-во (кооп.). Разные товары. С. Ст. Карань.

Тетрюнское Потреб. Т-во (кооп.). Разные товары. С. Тетрюн, Республиканск. района.

Урзуфское Потреб. О-во (кооп.). Бакалея, мануфактура и вино. С. Урзуф, Ялтинского района.

Хрещатицкое ЕПО (кооп.). Разные товары. С. Хрещатинное, Буденовского района.

Черемальское Потреб. О-во (кооп.). Разные товары. С. Чермалык, Ст.-Коранского района.

Мелитопольский окр.

ХЛЕБ, ЗЕРНО И ФУРАЖ.

Г. МЕЛИТОПОЛЬ. Аролович, С. А. Оптово-розничная. Зерно-хлеб. Ул. Троцкого, 14.

Госбанк. Скупка зерна.

Зубков, Кисельгоф и К-о. Покупка зерна.

Фельдман, С. З. Оптово-розничная. Мука и зернопродукты. Ул. Петровского,

Хлебопродукт, акц. о-во. Закупка зерно-хлеба и хозяйственных продуктов.

Центросоюз. Заготовка зерно-хлеба и сырья.

ПО ОКРУГУ. «Вакот», акц. о-во. Скупка зерно-хлеба. С. Б. Токмак.

Укргосторг. Оптовая. Хлеб. Г. Ногайск.

Хлебопродукт, акц. о-во. Скупка зерно-хлеба. С. Б. Токмак.

Хлебопродукт. Скупка зерно-хлеба. Село Б. Михайловка.

Хлебопродукт. Оптовая. Хлеб, Г. Ногайск, ст. Трояны, Ек. ж. д.

БАКАЛЕЯ.

Г. МЕЛИТОПОЛЬ. Блох, А. С. и К⁰. Бакалея.

Кисельгоф, С. М. и К-о. Бакалея и табак.

Побережный, И. Д. и К-о. Бакалея.

Островский, А. А. Оптово-розничная. Мучные продукты. Ул. Троцкого, 2.

Сольсиндикат. Оптовая. Соль. Ул. Володарского, 13.

ВИНО И ГАСТРОНОМИЯ.

Г. МЕЛИТОПОЛЬ. Альтман, Х. Ф. Вина.

Заславский и Галачановский. Оптово-розничная. Вино и гастрономия. Ул. Петровского, 18.

Савинский, А. Р. Пиво. Ул. К. Либкнехта, д. 13

Саридарьянц, Х. Оптово-розничная. Вино и гастрономия. Рождественка.

Скибинский, П. Л. Вино. С. Б. Михайловка.

Тонкащев, В. П. и Алябьев, И. И. Гастрономия, фрукты и кондитерские изделия. Ул. К. Маркса, 20.

СТОЛОВЫЕ, ПИВНЫЕ И БИЛЛИАРДНЫЕ.

Г. МЕЛИТОПОЛЬ. Военно-Потребит. О-во (кооп.). Мелитопольская к-ра. Оптовый склад пива. Ул. К. Радека, 12.

Шпутько, А. Ф. Столовая с продажей пива.

ПО ОКРУГУ. Больше-Токмакский Райсельбудынок. Пивная. С. Б. Токмак, Базарная площ.

Буклуз, Р. Л. Столовая и чайная. Село Б. Токмак, Базарная площ.

Иккерт, Р. И. и Гольц, В. А. Пивная. С. Молчанск.

Макаревич, Г. И. Чайная-столовая. Село Б. Токмак, Базарная площ.

Щербина, Н. М. Оптовая. Пиво, минеральные воды и продажа закусок. Село Б. Токмак.

КОЖИ И КОЖСЫРЬЕ.

Г. МЕЛИТОПОЛЬ. Кожсиндикат. Кожтовары.

Крымкожтрест. Кожтовары. Улица Карла Либкнехта, 17.

НЕФТЕПРОДУКТЫ.

Г. МЕЛИТОПОЛЬ. Нефтесиндикат. Нефтепродукты. Оптово-розничная. Ул. Свердлова.

Нефтесиндикат. Оптово-розничная. Нефтепродукты. Ул. Фрунзе.

ПО ОКРУГУ. Нефтесиндикат. Оптовая. Нефтесклад. С. Акимовка.

Нефтесиндикат. Полуоптовая. Нефтепродукты. С. Б. Токмак.

ТОПЛИВО И СТРОИТЕЛЬНЫЕ МАТЕРИАЛЫ.

Г. МЕЛИТОПОЛЬ. «Лесбел», гострест Белоруссии. Лесные материалы. Ул. Карла Либкнехта.

Хоз. Матер. Отдел Пр. Южн. ж. д. Оптово-розничная. Топливо.

МАНУФАКТУРА, ОБУВЬ И КОЖТОВАРЫ.

Г. МЕЛИТОПОЛЬ. Бродский, М. Ш. и К-о. Мануфактура.

Дайхес, М. Я. и К-о. Мануфактура.

Когосов, З. К. и К°. Кожаная обувь.

ПО ОКРУГУ. Крымгосторг. Полуоптово-розничная. Мануфактура и обувно-кожевенный товар. С. Б. Токмак.

Михайловское С.-Х. Кооперативное Т-во. Мануфактура и кожтовары. С. Б. Михайловка.

С.-Х. ОРУДИЯ.

Г. МЕЛИТОПОЛЬ. «Село-Техника», акц. о-во. С.-х. орудия и машины.

ПО ОКРУГУ. «Село-Техника». С.-х. машины. С. Б. Токмак.

Укрсельмаш. Госзавод «Красный Прогресс». С.-х. машины. С. Б. Токмак.

АПТЕКАРСКИЕ ТОВАРЫ.

Г. МЕЛИТОПОЛЬ. Аптекоуправление Окрздрава. Склад медикаментов. Улица Карла Маркса, 17.

Аптекоуправление Окрздрава. Аптека № 2. Ул. Свердлова, 1.

Аптекоуправление Окрздрава. Аптека № 11.

РАЗНЫЕ.

Г. МЕЛИТОПОЛЬ Госрыбпром. Рыба. Улица Троцкого, 24.

«Госпосредник». Покупка и продажа по поручениям. Ул. К. Либкнехта, 36.

«Госпосредник». Ул. Свердлова, 20.

Кино-театр. Ул. К. Маркса.

Лоизо, Н. А. Меблированные комнаты. Ул. К. Маркса, 23.

Генический Союз Трудовых Рыбаков. Оптово-розничная. Рыба и снасти. Улица Червоного Казачества, 20.

Гос. Строительная К-ра. Строительные работы.

СМЕШАННЫЕ.

Г. МЕЛИТОПОЛЬ. Совторгфлот, акц. о-во. Перевозка грузов.

Тонкашев, В. П. и Алябьев, И. И. Кондитерские изделия, фрукты, гастрономия и вино. Ул. К. Маркса, 20.

«Транспорт», акц. о-во. Транспортная контора. Ул. К. Маркса, 19.

ПО ОКРУГУ. Бердичевский, А. М., Болотный, С. И., Левин, М. М. Оптово-розничная. Табак и бакалея. С. Б.-Токмак, Базарная площадь.

«Братская Помощь». Мелитопольское кооперативное т-во. Разные товары. Улица Свердлова, 6.

Генический Райсельхозсоюз (кооп.). Оптово-розничная. Разные товары. Ул. Карла Либкнехта.

Генический Райсельхозсоюз. Разные товары. Ул. Троцкого, 20.

Мелитопольское Потреб. О-во (кооп.). Разные товары. Пл. Революции.

Рабкооп. Оптово-розничная. Разные товары. Ул. К. Либкнехта.

ТПО, Южн. ж. д. (кооп.). Разные товары.

Хлебопродукт, акц. о-во. Закупка зернохлеба и хозяйственные продукты.

ПО ОКРУГУ. Богдановский Союз Голландских выходцев. Оптово-розничная. Разные товары. С. Богдановка, Черниговского района.

Больше-Токмакское Единое Рабоче-Крестьянское Потреб. О-во. Полуоптово-розничная. С. Б.-Токмак.

Гамм, Г. Г., Г. Г., А. Г. и Кооп, И. А. Разные товары. С. Михтенау, Б.-Токмакского района.

«Источник», Зиновьевская артель инвалидов. Предметы собственного производства. С. Зиновьево.

Крымгосторг. Скупка с.-х. продуктов и кожсырья. С. Б.-Токмак.

Мелитопольский Сельхозсоюз. Оптово-розничная. Разные товары. С. Б.-Токмак, Базарная пл.

Н.-Молочанский Союз Голландских выходцев на Украине. Разные товары. Село Н.-Молочанск.

Могилевский окр.

ХЛЕБ, ЗЕРНО И ФУРАЖ.

ПО ОКРУГУ. Гринблат, Д. Зерно, мука и хлеб. Местечко Мурафа.

Школьнослужитель, И. Мука и зерно. Местечко Черневцы.

МЯСО, ДИЧЬ И РЫБА.

Г. МОГИЛЕВ. Комаров, М. Рыба и нефтепродукты. Просп. Октябрьской Революции, 12.

Крайзер, И. М. Рыба и нефтепродукты. Рыбная ул., 26.

ПО ОКРУГУ. Кенис, И. Мясо и скот. Местечко Мурафа.

МОЛОЧНЫЕ ПРОДУКТЫ И ЯЙЦА.

Г. МОГИЛЕВ. Укргосторг. Склад Яйца. Улица Троцкого, 3.

ПО ОКРУГУ. Агушевич, М. Яйца. Местечко Муркуриловцы.

Всеукраинское Кооп. Т-во. Яйца. Местечко Муркуриловцы.

Зильберман, С. Б. Яйца и сухие фрукты. Г. Бар, Старый Базар.

«Кооптах». Яйца. Местечко Копайгород.

Эльгурт, М. Яйца. Мест. Муркуриловцы.

ГАСТРОНОМИЯ И ВИНО.

Г. МОГИЛЕВ. «Надежда», артель инвалидов виноделов. Вино и пиво.

Ойсман, З. Вино. Просп. Октябрьской Революции, 13.

Рабкооп. Вино и бакалея. Ул. Ленина.

ПО ОКРУГУ. Артель Инвалидов. Вино и пиво. Местечко Муркуриловцы.

Пинскер, С., Стольценберг, Х. Вино и пиво. Местечко Мурафа.

Серебренник, Г. П. Вино и пиво. Г. Бар, Старый базар.

СТОЛОВЫЕ, ПИВНЫЕ И БИЛЛИАРДНЫЕ.

Г. МОГИЛЕВ. Рабкооп. Столовая. Улица Ленина.

Фейдер, Г. Пиво. Ставинская ул., 79.

Шейнгарц, И. Пиво. Базарная пл., 13.

ПО ОКРУГУ. Вайфельд, П. Буфет. Г. Бар, Старый базар.

НЕФТЕПРОДУКТЫ.

Г. МОГИЛЕВ. Комаров, М. Нефтепродукты и рыба. Проспект Октябрьской Революции, 12.

Нефтесиндикат. Нефтепродукты. Вокзальная ул.

УНИВЕРСАЛЬНЫЕ МАГАЗИНЫ.

Г. МОГИЛЕВ. Окргосподарьсоюз (кооп.). Разные товары. Ул. Ленина, 32.

Рабкооп. Универмаг. Ул. Ленина.

Рабкооп. Универмаг. Ул. Мельника.

Райсоюз (кооп.). Универмаг. Ул. Селянина, 8.

РАЗНЫЕ.

Г. МОГИЛЕВ. «Погрузка», паев. т-во. Перевозка грузов. Ул. Мельника.

Хайкин, И. Точильные и жерновые камни. Вокзальная ул., 16.

ПО ОКРУГУ. Гольденберг, И. Скупка и отправка скота. М-ко Ярышев.

Городское Потреб. О-во (кооп.). Бакалея и мануфактура. Г. Бар.

Потребительское О-во (кооп.). Мануфактура, бакалея и пр. товары. Г. Бар.

Тарло, Э. М. Скот. Г. Бар, базар.

Шафер, Л. Скупка скота. М-ко Черневцы.

СМЕШАННЫЕ.

Г. МОГИЛЕВ. Городское Промышленное Об'единение. К-ра. Больничная ул., 8.

Рабкооп. Разные товары. Рыбная ул.

ПО ОКРУГУ. «Обнова», с.-х. т-во (кооп.). Разные товары. С. Станиславчик.

Нежинский окр.

ОВОЩИ.

Г. НЕЖИН. «Деликатес», Дворский, А. Г. и Каган, Н. Л. Засолка нежинских огурцов. Редькинская ул., 4.

Фурман, М. И. и Локшин, Я. А. Засолка нежинских огурцов. Спасо-Преображенская ул., 4.

ГАСТРОНОМИЯ И ВИНА.

Г. НЕЖИН. Городск. Потреб. О-во (кооп.). Гастрономия и вино. Гоголевская ул.

ПО ОКРУГУ. «Ларек», паев. т-во. Гастрономия и вино. Г. Ичня, Главная ул.

СТОЛОВЫЕ И БУФЕТЫ.

Г. НЕЖИН. Ильиненко, Е. Г. и Борисенко, М. И. Столовая. Лицейская ул., 2.

Козеницкий, Ш. И. Чайная. Базар.

Юрчун, Р. Р. Столовая. Гоголевская ул.

ПО ОКРУГУ. Брезин, Г. И. Буфет на вокзале. Ст. Круты, М.-К.-В. ж. д.

МАНУФАКТУРА.

Г. НЕЖИН. Городск. Потреб. О-во (кооп.). Мануфактура. Лицейская ул., 5.

ПО ОКРУГУ. Бобровицкое Кооп. Т-во. Мануфактура и бакалея. М-ко Бобровицы.

РАЗНЫЕ.

Г. НЕЖИН. Кожевенное Торговое Т-во, частн. Кожа. На базаре.

Лозовский, М., Рубановский, Д., Краснопольский, Я, Агре, М. и Рубановский, И. Скупка скота. 2-я Фруманная ул., 5.

Рапопорт, И. Б. Полуоптовая. Рыба и бакалея. М-ко Бобровицы.

Сельхозсоюз (кооп.). С.-х. машины. Лицейская ул.

«Унион». Зорохович, А. Ш. Железо. На базаре.

ПО ОКРУГУ. Нефтесиндикат. Нефтепродукты. Г. Ичня, на ст. ж. д.

Рохля, А. и Кутов, П. Оптовая. Скупка скота. Г. Ичня.

СМЕШАННЫЕ.

ПО ОКРУГУ. Нежинский Райсоюз (кооп.). Оптово-розничный. Разные товары. Г. Ичня.

Рабкооп. Разные товары. Г. Ичня, при сахарном з-де.

Руденко, М. П., Жадько, С. М. и К^{о}. Разные товары. Г. Ичня, базар.

Николаевский окр.

БАКАЛЕЯ.

Г. НИКОЛАЕВ. Каменщик, И. И. Бакалея и фрукты. Базар.

Николаевский Рабкооп. Бакалея и табачные изделия. Военный рынок.

Николаевский Рабкооп. Бакалея и табачные изделия. Кузнечная ул., 60.

Николаевский Рабкооп. Бакалея и табачные изделия. М.-Морская ул., 90.

Николаевский Рабкооп. Бакалея и табачные изделия. Уг. Пограничной ул. и 3-й Слободы, 10.

Сахаротрест. Сахар. Спасская ул., 35.

ПО ОКРУГУ. Вознесенский Рабкооп. Бакалея и мануфактура. Г. Вознесенск, Базарная пл.

Сахаротрест. Сахар. Г. Вознесенск, Одесская ул., 20.

ТПО Вознесенской ж. д. (кооп.). Бакалея и мануфактура. Г. Вознесенск, Базарная пл.

ГАСТРОНОМИЯ И ВИНА.

Г. НИКОЛАЕВ. Биргин, А. С. Вино. Привозная ул,. 45.

«Днепровинсоюз» (кооп.). Вино. Советская ул., 10-11-12.

«Днепровинсоюз». Вино. Херсонск. ул., 28.

Клейнер, С. М. Спиртные напитки. Привозная ул., 24.

Король, И. Ш. Вино. Советская ул., 39.

Погибенко, Ф. Я. Вино. Глазенаповская ул., 21.

Погибенко, Ф. Я. Вино и гастрономия. Католическая ул., 41.

Шрайбман, И. У. Вино и водка. Херсонская ул., 36/38.

ПО ОКРУГУ. «Днепровинсоюз» (кооп.). Вино. Г. Владимир.

Залкинд, Б. П. Спиртные напитки. Гор. Вознесенск, Октябрьская ул., 12.

Укрвинделправление. Вино. Г. Очаков, ул. Энгельса, 6.

Укргосспирт. Водочные изделия. Г. Очаков, ул. Энгельса, 12.

СТОЛОВЫЕ, ПИВНЫЕ И БИЛЛИАРДНЫЕ.

Г. НИКОЛАЕВ. Биргин, А. С. Пиво. Привозная ул., 45.

Должиков, М. А. Пиво. Привозн. ул., 39.

Каминский, О. Г. Пиво и вино. Привозная ул., 43.

Моссельпром (гос.). Пиво. Привозная ул., 37.

Отместхоз. Биллиардная. Московск. ул., 7.

Отместхоз. Пиво. Советская ул., уг. Спасская, 41/2.

Савин, Ф. М. Трактир. Рождественская ул., 28.

Капров, Ш. Н. Буфет. Г. Вознесенск, ул. Ленина, 12.

КОЖТОВАРЫ И КОЖСЫРЬЕ.

Г. НИКОЛАЕВ. Укркожтрест, Николаевская к-ра. Кожсырье и кожтовары. Б.-Морской, 41/2.

ПО ОКРУГУ. Вознесенский Рабкооп. Кожсырье. Г. Вознесенск, ул. Ленина.

ЛЕСНЫЕ И СТРОИТЕЛЬНЫЕ МАТЕРИАЛЫ И ТВЕРДОЕ МИНЕРАЛЬНОЕ ТОПЛИВО.

Г. НИКОЛАЕВ. «Днепробуг», райпотребсоюз. Строительный и лесной материал. Рыбная ул., базар.

«Донуголь» (гос.). К-ра. Уголь. Спасская улица, 29.

НЕФТЕПРОДУКТЫ.

Г. НИКОЛАЕВ. Нефтесиндикат. Нефтепродукты. Рядом с заводом им. А. Марти.

ПО ОКРУГУ. Нефтесиндикат. Нефтепродукты. Г. Вознесенск, Михайловская ул.

ГОТОВОЕ ПЛАТЬЕ, МАНУФАКТУРА И ГАЛАНТЕРЕЯ.

«Камвольсбыт», акц. о-во. Мануфактура. Ул. Потемкина, 55.

Минц, А. А. Мануфактура. Советская, уг. Севастопольской ул., 2.

Текстильсиндикат. Мануфактура и галантерея. Базар, Щепной ряд, 714 и 715.

Окружной Швейпром. Мануфактура, готовое платье и шапочные изделия. Советская ул., 18.

ПО ОКРУГУ. Вознесенский Рабкооп. Мануфактура и бакалея. Г. Вознесенск, Базарная пл.

ТПО, Вознесенск. ж. д. (кооп.). Мануфактура и бакалея. Г. Вознесенск, Базарная площ.

С.-Х. ОРУДИЯ И ТЕХНИЧЕСКИЕ ТОВАРЫ.

Г. НИКОЛАЕВ. Гос. Электротехнический Трест. Предметы электрических установок и оборудований. Советская ул., 29.

Укртрестсельмаш. С.-х. машины. Советская ул., 59.

ПО ОКРУГУ. Укртрестсельмаш. С.-х. орудия. Г. Вознесенск, Одесская ул., 26.

ЖЕЛЕЗНЫЕ И ЩЕПНЫЕ ТОВАРЫ.

Г. НИКОЛАЕВ. Волов, М. М., Кофман, А. Ш., Гольдреер, Н. Б. Щепная и железная торговля. Базар, Щепной ряд, 18.

Рудметалторг, акц. о-во. Скупка лома, железа. Советская ул., уг. Херсонской.

КОМИССИОННЫЕ И ПОСРЕДНИЧЕСКИЕ ТОРГОВЫЕ ЗАВЕДЕНИЯ.

Г. НИКОЛАЕВ. Одесторг, паевое торговое т-во. Комиссионно-посредническая к-ра. Глазенаповская ул., 1.

«Южный Розничник», акц. о-во. Комиссионная к-ра по снабжению акционеров о-ва. Базар, Каменный ряд.

ТРАНСПОРТ И УПАКОВКА.

Г. НИКОЛАЕВ. «Дерутра», Германско-Русское складочное транспортное о-во. Транспортная к-ра. Люксембургская ул., 74.

«Погрузка», 1-е Украинское паевое т-во. Погрузочно-транспортные и экспедиционные операции. Католическая ул., 41.

Совторгфлот, акц. о-во. Транспортно-экспедиционная к-ра. Советская улица, 10-11-12.

«Транспорт», акц. о-во. Транспортно-экспедиционная к-ра. Католическая ул., 41.

РАЗНЫЕ.

Г. НИКОЛАЕВ. Заманский, Л. Л. Фрукты и овощи. Базар.

«Книгоспилка» (гос.). Книги. Советская, 8/10.

Отдел Местного Хозяйства. Гостиница. Московская ул., 7.

Табактрест Украины. Табачные изделия. Катомиссия, 41.

Укргосиздат. Книги и канцелярские принадлежности.

Химуголь (гос.). Химические товары и стекло. Базар, Щепной ряд, 10.

Хлебопродукт, акц. о-во. Хлебные и мучные продукты. Спасская ул., 29.

СМЕШАННЫЕ.

Г. НИКОЛАЕВ. Госторг. К-ра. Спасская улица, 22/1.

«Днепробуг» (кооп.). Разные товары. Базар, Щепной ряд.

Николаевский Рабкооп. К-ра. Б. Морская улица, 23.

Николаевский Рабкооп. Разные товары. Базар, маг. Ефтифиева.

Николаевский Рабкооп. Разные товары. Советская ул., маг. бывш. «Ага».

Николаевский Рабкооп. Разные товары. Советская ул., 8/10.

Николаевский Рабкооп. Разные товары. Советская ул., уг. Рыбной.

Николаевский Рабкооп. Разные товары. Советская ул., уг. Севастопольской, базар.

Николаевский Рабкооп. Разные товары. Толкучий рынок.

«Содействие». Общественная организация. Разные товары. Базар, Щепной ряд.

ТПО, Ек. ж. д. (кооп.). Разные товары. Улица Декабристов (б. Глазенаповская улица), 81.

Химуголь (гос.). Разные товары. Базар, Щепной ряд, 734.

ПО ОКРУГУ. «Возрождение», Варваровское потреб. кооп. т-во. Разные товары. М. Варваровка.

«Днепробуг» (кооп.). Разные товары. С. Доброе.

«Новая Громада» (кооп.). Разные товары. М. Новая Одесса, Главная ул.

Одескоопспилка, Вознесенская к-ра. Разные товары. Г. Вознесенск, Пушкинская улица.

1-е Очаковское Кооперативное Т-во. Разные товары. Г. Очаков, ул. Ленина, 12.

Одесский окр.

ХЛЕБ, ЗЕРНО И ФУРАЖ.

Г. ОДЕССА. Жолковский, Х. И. Мука. Конная ул., 40.

Райнемсельскредитсоюз (кооп.). Закупка продуктов сельского хозяйства. Ул. Хмельницкого, 5.

Укрмут, Украинский Мукомольный Трест. Лабаз № 6. Мука. Балтская дорога, 68.

Укрмут. Мука. Конная ул., 20.

Укрмут. К-ра. Управление мельницами. Улица Лассаля, 33.

Укрмут. Оптовая. Мучные продукты. Улица Чижикова, 114.

Фельд, С. Н. Мука и бакалея. Ст. Резничный пер., 4.

БУЛОЧНЫЕ И КОНДИТЕРСКИЕ.

Г. ОДЕССА. Пищетрест, маг. № 3. Оптовая. Сладости. Александровская ул., 6.

Пищетрест. Кондитерские изделия. Улица Хмельницкого, 21.

МЯСО, ДИЧЬ И РЫБА.

Г. ОДЕССА. Укрмясохладобойня. Мясо. Новый базар, Красный рынок.

Укрмясохладобойня. Оптовая. Мясные продукты. Св. Резничный пер., 35.

Укрмясохладобойня К-ра. Покупка и продажа мяса и убой скота.

МОЛОЧНЫЕ ПРОДУКТЫ И ЯЙЦА.

Г. ОДЕССА. Одессельхозкредитсоюз (кооп.), лавка № 2. Молочные продукты. Ул. Леккерта, 27.

Укрмаслотрест. Оптово-розничная. Масло и мыло. Конная ул., 24.

Церабкооп. Склад. Молочные продукты и яйца. Ул. Чижикова, 82.

Штейман, В. М. Молочные продукты и бакалея. Александровская ул., 14.

БАКАЛЕЯ

Г. ОДЕССА. Арнес и Барский. Бакалея и колониальные товары. Александровская ул., 12.

Белоусовская, Б. И. Бакалея. Александровская ул., 29.

Брудерзон, Н. Г. и Штейман, С. Л. Бакалея. Александровская ул., 31.

«Вакот», Всеукраинское акц. о-во торговли. Бакалея. Александровская ул., 6.

Ветман, М. С. Бакалея и колониальные товары. Ул. К. Либкнехта, 38.

Гофанович, Т. С. и Фукс, И. Бакалея. Улица Воровского, 107.

Дулгеров, К. Ф. и Чертков, Г. К. Бакалея. Ул. К. Либкнехта, 38.

Златкис, И., Гарбер и др. Бакалея. Улица Воровского, 113.

Квартин и Лысогорский. Бакалея. Александровская ул., 29.

«Ларек», Украинское паевое т-во. Бакалея, вино и гастрономия. Ул. Ленина, 71.

«Ларек». Бакалея, вино и гастрономия. Уг. Ольшевской и Барановской, 18.

«Ларек». Бакалея и гастрономия. Угол Хмельницкой ул. и Красной Гвардии.

«Ларек». Бакалея, вино и гастрономия. Ул. Щепкина, 18.

«Ларек». Бакалея, гастрономия и вино. Ул. Л. Толстого, 28.

«Ларек». Бакалея, гастрономия и вино. Ул. Подбельского, 38-б.

«Ларек». Бакалея, гастрономия и вино. Ул. Ф. Меринга, 65.

Лейзерович, В. Г. Бакалея, вино и гастрономия. Ул. Л. Толстого, 14.

Одесский Церабкооп. Бакалея, гастрономия и вино. Ул. Ф. Меринга, 22.

Одессхимсольтрест. Соль и химические продукты. Ул. Леккерта, 85.

«Оптторг», об'единение производтруд. коллективов безработных. Бакалея и железо. Ул. Леккерта, 77.

Пастер, Н.-Ф. И. Бакалея. Александровская ул., 25.

Сехон, З. М. Бакалея и фрукты. Улица К. Либкнехта, 40.

Союзкартофель (кооп.). Оптовая. Крахмальные продукты. Ул. Воровского, 90.

ТПО, Ю.-З. ж. д. (кооп.). Бакалея, гастрономия и вино. Юрьевская ул., 2.

ТПО, Ю.-З. ж. д. Бакалея, гастрономия и вино. Ул. Пишенина, 12.

Укрмаслотрест. Оптово-розничная. Растительные масла и др. Ул. Воровского, 82.

Фитерман, Я. И. Бакалея, гастрономия и вино. Ул. Л. Толстого, 10.

Форшайт и Розенцвит. Бакалея. Александровская ул., 8.

Церабкооп. Оптовая. Бакалея и колониальные товары. Ул. Воровского, 88.

Церабкооп. Бакалея, вина и гастрономия. Уг. Конной ул. и Подбельской, 23.

Церабкооп. Бакалея, вино и гастрономия. Ул. Пастера, 36.

Церабкооп. Бакалея, вино и гастрономия. Торговая ул.

Шисель, К. и др. Бакалея и стручки. Александровская ул., 29.

Штейман, В. М. Бакалея и молочные продукты. Александровская ул., 14.

Энгель, А. Ю. Бакалея и колониальные товары. Ул. Воровского, 99.

ПО ОКРУГУ. 2-е Николаевское Кооперативное Т-во. Бакалея и мануфактура. М. 2-я Николаевка, Исаевского района.

Похис, Ф. Я. Бакалея, вино и водка. М. Петроверовка, Демидовского района.

Шкраб, А. Б. Бакалея и вино. М. Черново, Исаевского района.

ГАСТРОНОМИЯ И ВИНО.

Г. ОДЕССА. Айзенберг, С. И. Гастрономия. Ярмарочная пл., 176.

Зайдман, Ц. К. Гастрономия. Ярмарочная пл., 179-б.

Затоловская, Э. И. Гастрономия. Улица Краснова, 113.

Зейлигер, Я. Л. Гастрономия. Ул. Троцкого, 94.

Клемпнер, Л. Б. Гастрономия. Улица Ленина, 67.

Клячкин, П. И. Гастрономия. Ул. Краснова, 169.

«Ларек», Украинское паевое т-во. Вино и гастрономия. Ул. Воровского, 113.

«Ларек». Гастрономия. Ул. Лассаля, 25.

«Ларек». Гастрономия. Ул. Ленина, 71.

«Ларек». Гастрономия. Ул. Троцкого, 38.

«Ларек». Гастрономия. Ул. Троцкого, 54.

«Ларек». Гастрономия. Улица Хмельницкого, 19.

«Ларек». Гастрономия. Косвенная ул., 25.

Лейзерович, Е. Ш. Вино. Ул. Пастера, 34.

Лейзерович, И. Г. Вино. Улица Хмельницкого, 11.

Носик, Б. Х. Вино и гастрономия. Улица К. Маркса, 72.

Пинус, Ш. Б. Вино и гастрономия. Улица Троцкого, 46.

Севкавинтрест. Оптовый склад. Вино. Ул. Жуковского, 39.

Севкавинтрест. Вино и водочные изделия. Ул. Троцкого 48.

ТПО, Ю.-З. ж. д. (кооп.). Вино и гастрономия. Ул. Чижикова, 68.

Троян, Я. Д. Вино и гастрономия. Улица Свердлова, 64.

Укрвинделправление. Вино. Колонтаевская ул., 12.

Укрвинделправление. Вино. Ул. Перекопской Победы, уг. Южной.

Укрвинделправление. Вино и водочные изделия. Тираспольская ул., 2.

Укрвинделправление. Вино. Конная ул., 22.

Укрвинделправление. Вино. Манежная улица, 14.

Укрвинделправление. Вино. Уг. ул. Свердлова и Воровского, 2.

Фитерман, Я. И. Гастрономия и бакалея. Ул. Л. Толстого, 10.

Хочатуров, Х. Б. Вино и гастрономия. Ул. Чижикова, 64.

Церабкооп. Гастрономия. Ул. Воровского, 50.

Церабкооп. Вино и гастрономия. Градоначальническая ул., 1.

Церабкооп. Вино и гастрономия. Колонтаевская ул., 20.

Церабкооп. Вино и гастрономия. Улица Ф. Меринга, 22.

Церабкооп. Гастрономия. Улица Краснова, 171.

Церабкооп. Гастрономия. Ул. Ленина, 40.

Церабкооп. Гастрономия. Ул. Пастера, 36.

Церабкооп. Гастрономия. Улица Свердлова, 78.

Церабкооп. Гастрономия. Ярмарочная пл.

Циммерман, Н. Н. и Гингерман, Н. Л. Гастрономия. Ул. Троцкого, 34.

ПО ОКРУГУ. Бурда, З. Х. Спиртные напитки. М. Ширяево, Демидовского района.

Рикштун, Я. Н. Спиртные напитки. Местечко Петроверовка, Демидовского района.

ТАБАЧНЫЕ ИЗДЕЛИЯ.

Г. ОДЕССА. Донская Гос. Табачная Фабрика. Табак и папиросы. Ул. Троцкого, 34.

Укртабактрест. Контора. Табак и папиросы. Ул. Воровского, 65.

Укртабактрест. Оптовая. Табачные изделия. Ул. К. Либкнехта, 50.

Укртабактрест. Оптовая. Табак и табачные изделия. Ул. К. Маркса, 85.

Укртабактрест. Оптовая. Табак и табачные изделия. Ул. Ленина, 68.

СТОЛОВЫЕ, ПИВНЫЕ И БИЛЛИАРДНЫЕ.

Г. ОДЕССА. «Бар», Одесского Пищетреста. Пиво. Колонтаевская ул., 12.

Доминикан, О. Ф. Пиво. Конная ул., 34.

Коднер, Ш. Д. Ресторан. Александровская площ., 5.

Лейдерман, Г. Р. Чайная.

Папазоглу, А. Д. Ресторан. Улица Троцкого, 34.

Пищетрест. Пиво. Тираспольская ул., 2.

Пищетрест. Пиво. Ул. Красной Гвардии, 30.

Пищетрест. Пиво. Ул. Лассаля, 31.

Пищетрест. Пиво. Ул. Ленина, 71.

Содома, И. Ф. Пиво. Ул. Лассаля, 31.

КОЖИ (ПОЛУФАБРИКАТ).

Г. ОДЕССА. Горбарь, Я. И. и Одесский, И. Х. Кожа. Ул. Леккерта, 77.

Солостянский, И. Д. и др. Кожтовары и резина. Ул. Леккерта, 87.

Союз С.-х. Кооперативов и Кредитных Т-в. Оптово-розничная. Кожа и железоскобяные товары. Ул. Леккерта, 91.

МАНУФАКТУРА.

Г. ОДЕССА. Берщанский, И. Ю. и Тетельбойм, Г. М. Мануфактура. Пр. Шмидта, 26.

Бромберг, Л. М. Мануфактура. Улица Лассаля, 33.

Гольденберг, И. А., Каплунов, А. и К-о. Мануфактура. Александровская ул., 10.

Дунаевецкий текстильтрест (гос.). Изделия треста. Ул. Леккерта, 41.

Заславский, М. Ю., Украинский, А. М., Тартаковский, А. Я. Мануфактура. Просп. Шмидта, 10.

Заславский, М. Ю., Украинский, А. М., Тартаковский, А. Я. Мануфактура. Улица Лассаля, 33.

Калик, Л. И., Ханкис, Л. Х., Городецкий, О. Н. и К-о. Мануфактура. Улица Чичерина, 60.

Кальф, А. Ш., Лгакин, М. А. и К-о. Мануфактура. Просп. Шмидта, 24.

Камвольсбыт, акц. о-во. Оптово-розничная. Мануфактура. Просп. Шмидта, 12.

Камвольный трест (гос.). Шерстяные и платяные ткани.. Ул. Зиновьева, 43.

Каминский, М. Я., Романов, Н. П. и Эделист, Д. С. Мануфактура. Ул. Лассаля, 31.

«Красный Восток» (гос.). Отделение. Мануфактура. Ул. Чичерина, 97.

«Ларек», Украинское паевое т-во. Мануфактура. Уг. ул. Зиновьева и проспекта Шмидта.

Лев, И. Е., Житомирский, А. Ф. и К-о. Полуоптовая. Мануфактура. Ул. Чичерина, д. 60.

Павловский, Ш. З. и Осипович, С. М. и К-о. Полуоптовая. Мануфактура. Улица Чичерина, 60.

Соловьев, Д. И., Городецкий, М. А. и К-о. Мануфактура. Просп. Шмидта, 24.

Текстильсиндикат. Оптовая. Изделия текстильной промышленности. Ул. Зиновьева, 54.

Текстильсиндикат. Мануфактура. Улица Красной Гвардии, 27/29.

Т-во бывш. служащих Пташникова. Мануфактура. Ул. Красной Гвардии, 21.

Урин, Л. А. Мануфактура. Александровская ул., 35.

Хасин, Т. Б., Вакс, Ш. Е. и К-о. Полуоптовая. Мануфактура. Ул. Чичерина, 60.

Церабкооп. Мануфактура. Пр. Шмидта, 26.

Шаферман, Х. И., Горовиц, Б. М. и К-о. Полуоптовая. Мануфактура. Ул. Чичерина, д. 60.

ПО ОКРУГУ. 2-е Николаевское Кооперативное Т-во. Мануфактура и бакалея. Местечко 2-я Николаевка, Исаевский район.

ГАЛАНТЕРЕЯ.

Г. ОДЕССА. Габин, Д. М. и Атлас, А. И. Оптово-розничная. Галантерея. Ул. Леккерта, 89.

Грин, П. И. Галантерея. Ул. Леккерта, 95.

Ямпольский М. Б. Галантерея. Ул. Леккерта, 93.

МАШИНЫ, ДВИГАТЕЛИ И С.-Х. ОРУДИЯ.

Укравтопромторг, акц. о-во. Запасные тракторные части. Ул. Ленина, 24.

Укртрестсельмаш. Базисный склад. С.-х. машины. Ярмарочная пл., 3.

МОСКАТЕЛЬНЫЕ, РЕЗИНОВЫЕ И ХИМИЧЕСКИЕ ТОВАРЫ.

Геринштейн, Л. и Мукомель, М. Оптово-розничная. Химические и москательные товары. Александровская ул., 23.

Звирин, И. Я. и К-о. Краски. Александровская ул., 13.

Мищенко, А. Г. и др. Краски. Александровская ул., 6.

Одессхимсольтрест. Химические продукты и соль. Ул. Леккерта, 85.

«Промсоюз», Одесский районный союз промысловой кооперации. Оптово-розничная. Мыло, лаки, щетки и москательные товары. Александровская ул., 13, уг. ул. Леккерта, 85.

Резинотрест. Резиновые изделия и галоши. Ул. К. Маркса, 17.

Резинотрест. Резиновые изделия и галоши. Ул. Троцкого, 64.

Солостянский, И. Д. и др. Резиновые и кожевенные товары. Ул. Леккерта, 87.

Укрмаслотрест. Оптово-розничная. Мыло и масла. Конная ул., 24.

Химуголь (гос.). Химические и стеклянные товары. Александровская ул., 8.

Химуголь. Щелок, стекло и др. продукты химической промышленности. Конная ул.

АПТЕКАРСКИЕ И ПАРФЮМЕРНЫЕ ТОВАРЫ.

Гольдштейн, Б. Я. Косметика и парфюмерия. Ул. Ф. Меринга, 30.

Горaптекоуправление. Аптека № 1. Колонтаевская ул., 16.

Горaптекоуправление, маг. № 1. Предметы санитарии и гигиены. Тираспольская улица, 2.

Горaптекоуправлене. Снабжение аптек товарами. Ул. Баранова, 10.

Горaптекоуправление. Аптека № 8. Медикаменты. Ул. Красной Гвардии, 32.

Горaптекоуправление. Аптека. Ул. Карла Маркса, 76.

Жиркость (гос.). Оптовая. Парфюмерия и предметы санитарии и гигиены. Улица Лассаля, 19.

Одессторг, паев. т-во. Парфюмерия. Александровская ул., 23.

МЕТАЛЛИЧЕСКИЕ ИЗДЕЛИЯ, МЕТАЛЛЫ И СКОБЯНЫЕ ТОВАРЫ.

Госпромцветмет. Оптово-розничная. Изделия и полуфабрикаты цветных металлов. Ул. Ленина, 24.

Гринблат, Ш. З. Железо. Улица Воровского 84.

Металлосиндикат. Оптовая. Металлы и металлические изделия. Улица Жуковского, 31.

«Оптторг», об'единение произв.-труд. коллективов безработных. Железо и бакалея. Ул. Леккерта, 77.

Рудметалторг, акц. о-во. К-ра. Руда и металл. Ул. Троцкого, 40.

Союз С.-х. кооперативов и кредитных Т-в. Оптово-розничная. Скобяные товары. Ул. Леккерта, 91.

ПОСУДА И СТЕКЛО.

Полонский, Ф. Г. Посуда. Александровская ул., 19.

Темес и Глянц. Посуда и лампы. Александровская ул., 13.

Хазанович, Л. И. Оконное стекло. Улица К. Либкнехта, 40.

Химуголь (гос.). Стекло и химические товары. Александровская ул., 8.

Химуголь. Стекло, щелок и др. продукты химической промышленности. Конная ул.

Шейер, А. Я. Посуда. Александровская улица, 13.

ГОСТИНИЦЫ.

«Б. Московская», Зиселис, Я. Ю. и Панченко, А. Е. Гостиница. Ул. Лассаля, 29.

Зиселис, Я. Ю. Меблированные комнаты. Ул. Пастера, 31.

«Империал», Шлеймович, Э. И. Гостиница. Ул. Лассаля, 25.

«Одесса», Файнблут, Я. П. Гостиница. Ул. Троцкого, 42.

«Пассаж», паевого строительного т-ва. Гостиница. Ул. Троцкого, 34.

«Франция», Окркоммунотдела. Гостиница. Ул. Лассаля, 31.

Шапиро, Н. М. Меблированные комнаты. Ул. Р. Люксембург, 39.

РАЗНЫЕ.

Г. ОДЕССА. Брянский Пенькотрест (оптовая). Пеньковые товары. Ул. Леккерта, 93.

Госиздат РСФСР. Книги и канцелярские принадлежности. Ул. Лассаля, 27.

«Книгоспилка» (гос.). Книги. Ул. Лассаля, 12.

«Кубуч», Комитет по улучшению быта учащихся. Универмаг. Ул. Троцкого, 36.

«Кубуч». Комиссионный магазин случайных вещей. Ул. Лассаля, 25.

Лисанские Бр., Л. и М. Нефтяные и смазочные продукты. Ул. Леккерта, 89.

Нефтесиндикат. Нефтепродукты. Ул. Хмельницкого, 4.

«Пайстрой», Одесское паевое строительное т-во. Оптовая. Строительные материалы. Ул. Краснова, 128.

«Пайстрой». Строительные материалы. Ул. Леккерта, 75.

Транспечать (гос.). Книги и канцелярские принадлежности. Ул. Ленина, 2.

«Транспорт», акц. о-во. Транспортные операции. Александровская ул., 6.

Укргосиздат. Книги. Ул. Лассаля, 33.

Центробумтрест (гос.). Бумага, картон. Ул. Лассаля, 12.

Юриздательство (гос.). Писчебумажные принадлежности. Ул. Лассаля, 17.

СМЕШАННЫЕ.

Г. ОДЕССА. «Вакот», Всеукраинское акц. о-во торговли. Оптовая. Лес, бумага и бакалея. Ул. Ленина, 24.

«Ларек», Украинское паевое т-во. К-ра. Заключение сделок по продаже продуктов. Просп. Шмидта, 23.

«Одессторг», паев. т-во. Оптовая. Бакалея, кожа, посуда, железо и др. товары. Алексанрдовская ул., 6.

Одесский Церабкооп. Разные товары. Ул. Красной Гвардии, 31.

Одесский Церабкооп. Разные товары. Ул. Л. Толстого, 16.

Пищетрест. Пищевые продукты. Ул. Лассаля, 29.

«Промсоюз», районный союз промысловой кооперации. Галантерея, готовое платье, обувь, шапки и др. кустарные изделия. Ул. Троцкого, 34.

«Севкавторг», акц. о-во. Цемент, растительное масло, мыло и др. У. Троцкого, 34.

ТПО Ю.-З. ж. д. (кооп.). Гастрономия, бакалея, кожа. Ул. Красной Армии, 4.

Утильсбор (гос.). Тряпье, кости и лом металлов. Ул. Пастера, 56.

ПО ОКРУГУ. Петроверовское Кооперативное Т-во. Вино, бакалея и мануфактура. М. Петроверовка, Демидовского района.

Севериновское Кооперативное Т-во. Бакалея, мануфактура и табачные изделия. С. Севериновка, Ленинского района, ул. Чичерина.

Павлоградский окр.

ХЛЕБ, ЗЕРНО И ФУРАЖ.

Г. ПАВЛОГРАД. Гаухберг, М. И. Зернохлеб и фураж. Плехановская ул., 67.

Порец, Я. С. Мука. Ул. Розы Люксембург, 40.

Уманский, М. А. Скупка зернохлеба, фуража и маслосемян. Озерная ул., 64.

ПО ОКРУГУ. Баршай, А. Я. Ссыпка зернохлеба. С. Краснопавловка.

Берман-Шур, Я. Г. Зернохлеб. Лозовая, ул. Розы Люксембург, 40.

Близнецовское Сельское Потребительское Т-во (кооп.). Зернохлеб. С. Близнецы.

«Борьба», рабкооп. Закупка скота. Село Харьковка.

Васильковское Потребит. Т-во (кооп.). Скупка зерна. С. Васильковичи.

Верхневодянское Сельскохозяйствен. Т-во (кооп.). Зернохлеб. Ст. Самойловка, Юж. ж. д., Близнецовского района.

Госбанк. Синельниковское Отд-ние. Зернохлеб. Синельниково, Рабочая ул.

Госбанк. Синельниковское Отд-ние. Скупка зернохлеба. С. Мало-Михайловка.

Госторг. Екатеринославская к-ра. Скупка зернохлеба. С. Мало-Михайловка.

Григорьевское С.-Х. Кред. Т-во (кооп.). Скупка зернохлеба. С. Григорьевка.

Гринберг, А. Х. Зернохлеб. Ст. Лозовая, Юж. ж. д., ул. Розы Люксембург, 31.

ЕПО (кооп.). Зернохлеб. Г. Синельниково, Рабочая ул., 13.

Загромников, К. И. Мука. Ст. Лозовая, Юж. ж. д., Первомайская пл.

Зусмановский, А. С. и К°. Зернохлеб. Г. Петропавловка.

Ингеров, Ф. Г. Зернохлеб. Павлоградские хутора.

Клейн, М. М. Зернохлеб. Ст. Лозовая, Юж. ж. д., ул. Парижской Коммуны, 12.

Лиманович, Р. С. Зернохлеб. Ст. Чаплино, Ек. ж. д.

Лифшиц, М. Л. Зерно-хлеб. Г. Синельниково, Базарная пл.

Лупицкий, Ф. П. Зернохлеб. С. Георгиевка.

Малкин, М. С. Зернохлеб. С. Перещенино.

Мало-Михайловское С.-Х. Т-во (кооп.). Зернохлеб. С. Мало-Михайловка.

Николаевское С.-Х. Кред. Т-во (кооп.). Скупка зерна. Николаевка, Васильевского района.

Павлоградское Райпотреб. Т-во (кооп.). Скупка зернохлеба. Г. Лозовая, Первомайская ул., 1.

Павлоградский Райпотребсоюз (кооп.). Скупка зернохлеба. С. Самойловка, Близнецовского района.

Перещенинское Кооперативн. Т-во. Скупка зернохлеба. С. Перещенино.

Подольский, И. М. Зернохлеб. С. Чаплино.

Полонский, Д. М. Зернохлеб. С. Перещенино.

Районный С.-Х. Союз (кооп.). Зернохлеб. Г. Лозовая, ул. К. Маркса, 14.

Районный С.-Х. Союз. Зернохлеб. Г. Лозовая, пл. 1-го Мая, 4.

Районный С.-Х. Союз. Зернохлеб. Г. Лозовая, ул. Розы Люксембург, 11.

Розиновский, С. Л. Зернохлеб. С. Петропавловка.

Рудаев, М. Г. Зернохлеб. Г. Лозовая, ул. Кима, 8.

Рудаевское С.-Х. Т-во (кооп.). Зернохлеб. С. Рудаевка, Близнецовского района.

Славгородское Кооперативное Т-во. Скупка зернохлеба. Г. Славгород.

Тимошенко, Г. П. Ссыпка зернохлеба. Пос. Краснопавловка.

Укрмут (гос.), мельница № 12. Украинский Мукомольный Трест. Обменный пункт зерна. Г. Лозовая.

Уманские, И. М., В. М. и Гарбовицкий, М. Л. Зернохлеб. С. Синельниково, Базарная ул.

Файнгорн, В. Н. Ссыпка зернохлеба. С. Краснопавловка.

Фельдберг, Е. Н. Ссыпка зернохлеба. Г. Лозовая, ул. Розы Люксембург, 26.

Фришман, И. Б. Мука, зерно. Г. Лозовая, Милицейский пер.

Хазанов, М. Г. Скупка зернохлеба. Село Перещепино.

Цырельсон, А. С. Ссыпка зернохлеба. Г. Лозовая, Советская ул., 2.

Черно-Каменское С.-х. Кредитное Т-во (кооп.). Ссыпка зернохлеба. С. Краснопавловка.

Шапиро, К. П. Скупка зерна. С. Васильковка.

Шуль, С. Л. Скупка зернохлеба. С. Мало-Михайловка.

БАКАЛЕЯ И МАНУФАКТУРА.

Г. ПАВЛОГРАД. Горрабкооп, маг. № 4. Бакалея и мануфактура. Ул. Шевченко, 48.

Павлоградское Об'единение Инвалидов (кооп.). Бакалея и мануфактура. Базарная пл.

Сахаротрест. Оптовая. Сахар. Ул. Шевченко, 40.

ПО ОКРУГУ. Александро-Сергеевское Кооперативное Т-во. Бакалея и мануфактура. С. Сергеевка.

Близнецовское Сельское Потребительское Т-во (кооп.). Бакалея и вино. С. Близнецы.

Голубовское ЕПО (кооп.). Бакалея и мануфактура. С. Голубовка.

Григорьевское С.-Х. Кред. Т-во (кооп.). Мануфактура и галантерея. С. Григорьевка.

«Ларек», Украинское паев. т-во. Бакалея и кожтовары. Г. Лозовая, Октябрьская ул., 5.

Лозовский Рабкооп. Бакалея. Г. Лозовая, Октябрьская ул., 4.

Лозовский Рабкооп. Мануфактура. Г. Лозовая, Октябрьская ул., 3.

Петропавловское Потреб. Т-во (кооп.). Бакалея. С. Петропавловка.

Районное Потреб. О-во (кооп.). Бакалея. Посел. Краснопавловка, Лозовского района.

Районное Потреб. Т-во. Лозовское Отделение. Бакалея. Г. Лозовая, Первомайская пл., 1.

Силаев, Д. Г. Мануфактура. Гор. Лозовая, ул. Р. Люксембург, 115.

ТПО Юж. ж. д. (кооп.). Бакалея. Г. Лозовая, Севастопольский бульвар, 26.

Чаплинское ТПО. Бакалея и галантерея. С. Чаплино.

ГАСТРОНОМИЯ И ВИНО.

Г. ПАВЛОГРАД. Горрабкооп, маг. № 5. Гастрономия. Ул. Ленина.

Винсиндикат. Вино. Шалинская ул., 65.

Тараненко, Ф. И. Вино, пиво. Ул. Карла Маркса, 50.

Укрвинделправление. Вино. Ул. Ленина, 63.

Укргосспирт. Водочные изделия. Ул. Шевченко, 61.

ПО ОКРУГУ. Васильковское Потреб. Т-во (кооп.). Гастрономия и вино. С. Васильковка.

Винсиндикат. Спиртные напитки и вино. Г. Синельниково, Базарная пл.

Галусьянц, С. С. Гастрономия. С. Краснопавловка.

ЕПО (кооп.). Вино. Г. Синельниково, Базарная пл.

Лозовский Рабкооп. Гастрономия. Г. Лозовая, Октябрьская ул., 26.

Укрвинделправление. Вино. С. Понасское.

Укрвинделправление. Вино. Г. Славгород.

Укрвинделправление. Вино. С. Васильковка.

Укргосспирт. Вино. Г. Лозовая, Октябрьская ул., 36.

Уплатновское Потреб. Т-во (кооп.). Водочные изделия и пиво. С. Уплатное, Близнецовского района.

СТОЛОВЫЕ, ПИВНЫЕ И БИЛЛИАРДНЫЕ.

Г. ПАВЛОГРАД. «Бугок-Туран», Симферопольское пром. кооп. т-во. Трактир. Ул. К. Маркса, 50.

Моссельпром (гос.). Пиво. Уг. Шевченковской и Полтавской ул.

«Пивооб'единение» (гос.). Пиво. Ул. К. Маркса, 65.

«Сельбуд», Дом Крестьянина. Столовая. Ул. Ленина, 71.

Украинская «Новая Бавария» (гос.). Склад. Пиво. Шевченковская ул., 46.

Цивцивадзе, П. Э. Трактир. Екатеринославская ул., 59.

ПО ОКРУГУ. Коварский, М. А. Оптовая. Пиво. Г. Лозовая, ул. К. Либкнехта, 13.

Моссельпром (гос.). Пиво. Г. Синельниково, Базарная пл.

«Пивооб'единение» (гос.). Пиво. Село Вербки.

«Пивооб'единение». Склад. Пиво. Г. Лозовая, ул. Р. Люксембург, 8.

«Райсельбудынок». Столовая. Г. Лозовая, Октябръская ул., 27.

Романов, Е. К. Столовая. С. Краснопавловка.

Сидоров, И. Я. Биллиардная. Г. Лозовая, Первомайская ул., 1.

Т-во по аренде Буфетов на Транспорте. Буфет 1-го класса. Ст. Синельниково, Ек. и Юж. ж. д.

КОЖИ И ОБУВЬ.

Г. ПАВЛОГРАД. Горрабкооп, маг. № 7. Кожа и обувь. Базарная пл.

Райпотребсоюз (кооп.). Кожтовары. Базарная пл.

Райсельхозсоюз (кооп.). Оптово-розничный. Кожа и скобяные товары. Ул. Шевченко, 50.

ПО ОКРУГУ. «Ларек», Украинское паев. т-во. Кожа, бакалея и пр. товары. Г. Лозовая, Октябрьская ул., 6.

ЛЕСНЫЕ И СТРОИТЕЛЬНЫЕ МАТЕРИАЛЫ И ТОПЛИВО.

Г. ПАВЛОГРАД. Екатеринославское Райотделение (кооп.). Топливо и строительный лес. Ул. Шевченко, 46.

Райсельхозсоюз (кооп.). Топливо и строительные материалы. Ярмарочная пл.

Райсельхозсоюз. Угольный склад. Базарная пл.

ПО ОКРУГУ. Герловин, А. Ш. Склад лесоматериалов. Г. Лозовая, Первомайская пл., 28.

Павлоградское Райпотреб. О-во (кооп.). Уголь и дрова. Г. Лозовая, Советск. ул., 1.

НЕФТЕПРОДУКТЫ.

Г. ПАВЛОГРАД. Нефтесиндикат. Нефтепродукты. Возле вокзала.

ПО ОКРУГУ. Нефтесиндикат. Нефтепродукты. Г. Лозовая, Ленинская ул.

Нефтесиндикат. Нефтепродукты. Г. Синельниково, Элеваторская ул.

ЖЕЛЕЗО-СКОБЯНЫЕ ТОВАРЫ.

Г. ПАВЛОГРАД. Губакторг. Оптово-розничная. Железо-скобяные товары и мануфактура. Базарная пл.

Райсельхозсоюз (кооп.). Оптово-розничная. Железо-скобяные и кожевенные товары. Ул. Шевченко, 50.

ТРАНСПОРТ И УПАКОВКА.

Г. ПАВЛОГРАД. «Погрузка», 1-е Украинское паевое т-во. Погрузочная к-ра. Ул. Ленина, 57.

ПО ОКРУГУ. «Погрузка». Отправка грузов. Г. Лозовая, Митрофановский пер., 7.

Укрвоздухопуть. Перевозка грузов. Село Васильковка.

Укрвоздухопуть. Перевозка зернохлеба. Ст. Чаплино, Ек. ж. д.

РАЗНЫЕ.

Г. ПАВЛОГРАД. Кущев, В. И. Скупка и перепродажа скота. Вокзальная ул., 40.

Промкомбинат. Писчебумажные товары. Ул. К. Маркса.

ПО ОКРУГУ. Госаптека. Г. Синельниково, Аптечная ул.

Госторг. Яйца. С. Мало-Михайловка.

Мороз, К. К. Скупка и перепродажа скота. С. Мало-Михайловка.

Поляков, Т. Я. Скупка и перепродажа лошадей. По Павлоградскому округу.

Краснопавловское Потребительское Т-во (кооп.). Скупка скота. Посел. Краснопавловка, Лозовского района.

Краснопавловское С.-х. Т-во (кооп.). Закупка скота. Посел. Краснопавловка, Лозовского района.

Павлогородский Окрздрав. Аптека. Г. Лозовая, Октябрьская ул.

Роднянский, А. Д. Покупка и продажа скота. Г. Лозовая.

Франт, М. Ф. Скупка скота. Г. Лозовая и его района.

СМЕШАННЫЕ.

Г. ПАВЛОГРАД. Райпотребсоюз (кооп.). Разные товары. Базарная пл.

Райсельхозсоюз. К-ра. Совершение торговых сделок. Ул. Ленина, 50.

ПО ОКРУГУ. Алексеевское ЕПО (кооп.). Разные товары. С. Алексеевка.

Васильковское Кооперативное Потреб. Т-во. Разные товары. С. Васильковка.

«Ларек», Укр. паев. т-во. Разные товары. Посел. Краснопавловка, Лозовского района.

Павлоградский Райпотребсоюз (кооп.). Оптово-розничная. Разные товары. Г. Синельниково, Базарная пл.

Перещенинское Кооперативное Т-во. Разные товары. С. Перещенино.

Синельниковское ЕПО (кооп.). Разные товары. Г. Синельниково, Базарная пл.

Первомайский окр.

ХЛЕБ, ЗЕРНО И ФУРАЖ.

Г. ПЕРВОМАЙСК. Бройтман, Ш. К. Скупка зерна. Ул. К. Маркса.

Дрейман, З. И. Скупка зерна. Почтовый пер.

Листенгурт, З. И. Скупка зерна. Ул. Троцкого.

Полевой, С. А. Скупка зерна. Гановская ул.

Районный Потреб. Союз (кооп.). Скупка с.-х. продуктов. Ул. Шевченко.

Рахман, Х. Я. Скупка зерна. Константиновская ул.

Укрмут, Украинский мукомольный трест. Мука. Ярмарочная ул.

Шпильберг, Л. И. Скупка зерна. Ул. М. Горького.

ПО ОКРУГУ. Гольберг, Г. М. Скупка зерно-хлеба. М. Лысая Гора и по базарам IV пояса.

Зейгермахер, А. Л. Скупка зерно-хлеба. М. Лысая Гора и по базарам IV пояса.

Корець, А. Н. Скупка зерно-хлеба. М. Лысая Гора и по базарам IV пояса.

Мигеевское С.-х. Кредитное Т-во (кооп.). Скупка зерно-хлеба. С. Мигея.

Розенфельд, Ш. Л. Скупка зерно-хлеба. М. Лысая Гора и по базарам IV пояса.

Тарасовское ЕПО им. К. Маркса (кооп.). Скупка зерно-хлеба. С. Тарасовка.

Фаин, П. Х. Скупка зерно-хлеба. М. Каптакузово, Базарная пл.

Шварцман, Р. Ш. Скупка зерно-хлеба. М. Доманевка, Базарная пл.

Шварцман, С. М. Скупка зерно-хлеба. М. Доманевка, Базарная пл.

БАКАЛЕЯ.

Г. ПЕРВОМАЙСК. Гликберг, Г. С. и Ш. С. Бакалея, вино и гастрономия. Ул. Шевченко.

Орлова, Ф. Б. Бакалея и табачные изделия. Набережная ул.

Проварный, Б. И. и Мельницкий, Я. Бакалея. Советская ул.

Рекун, М. Т., Ластивкер, Я. М., Колкер, М. Я. и Голтер, М. А. Бакалея и рыба. Базарная пл.

Россошек, А. Ш. и Ланцман, Л. М. Бакалея. Набережная ул.

Сахаротрест. Сахар. Ул. Троцкого.

Церабкооп. Бакалея и мануфактура. Базарная пл.

Церабкооп. Бакалея, табак, посуда и мануфактура. Набережная ул.

Церабкооп. Бакалея и мануфактура. Советская ул.

Церабкооп. Бакалея, вино и гастрономия. Ул. Шевченко.

Шварцман, И. Б. Бакалея и табак. Советская ул.

ГАСТРОНОМИЯ И ВИНА.

Г. ПЕРВОМАЙСК. Гликберг, Г. С. и Ш. С. Вино и бакалея. Ул. Шевченко.

Полищук, А. Г. Вино и пиво. Базарная пл.

Ротенберг, Б. М. Вино. Базарная пл.

Шемес, И. Б. Вино. Большая ул.

ПО ОКРУГУ. Зборовский, Н. Н. Вино. М. Мостовое, Базарная пл.

Укрвинделуправление. Вино. М. Доманевка, Базарная пл.

Укрвинделуправление. Г. Мариновка, Базарная пл.

Укрвинделуправление. Вино. С. Молдавка.

ТАБАЧНЫЕ ИЗДЕЛИЯ.

Г. ПЕРВОМАЙСК. Пробер, Л. М. Бакалея и табак. Ул. Шевченко.

Укртабактрест. Советская ул.

ПИВНЫЕ, СТОЛОВЫЕ И БИЛЛИАРДНЫЕ.

Г. ПЕРВОМАЙСК. Кравчук, Е. В. Пиво, вино и закуски. Ул. К. Маркса.

Морозов, Г. А. Ресторан. Ул. Шевченко.

Окружная Комиссия Помощи Детям при Окрисполкоме. Кафе-паштетная. Ул. Шевченко.

Окружное Инвалидное Об'единение (кооп.). Паштетная с продажей пива.

ПО ОКРУГУ. Артель Транспортного Буфетного Дела на Украине (частн.). Буфет. Ст. Голта, Ю.-З. ж. д.

МАНУФАКТУРА И ГАЛАНТЕРЕЯ.

Г. ПЕРВОМАЙСК. Борсуцкий, А. А. и Гальперин, Л. М. Мануфактура. Советская ул.

Требелева, Х. М. Мануфактура. Советская ул.

Церабкооп. Мануфактура и бакалея. Базарная пл.

Церабкооп. Мануфактура и бакалея. Набережная ул.

Церабкооп. Мануфактура, гастрономия и вино. Советская ул.

Церабкооп. Мануфактура и бакалея. Советская ул.

Церабкооп. Мануфактура и галантерея. Ул. Шевченко.

РАЗНЫЕ.

Г. ПЕРВОМАЙСК. Нефтесиндикат. Нефтепродукты. Одесская ул.

«Погрузка», акц. о-во. Транспортные операции. Ул. Шевченко.

Районный Потреб. Союз (кооп.). Книжная торговля. Ул. Шевченко.

Райпотребсоюз (кооп.). Склад лесоматериалов. Ул. Шевченко.

Рекун, М. Г., Ластивкер, Я. М., Колкер, М. Я. и Голтер, М. А. Рыба и бакалея. Базарная пл.

Укркожтрест. Кожа. Ул. Троцкого.

Укрсельмашина. С.-х. машины и орудия. Ул. Шевченко.

СМЕШАННЫЕ.

Г. ПЕРВОМАЙСК. Районный Потреб. Союз (кооп.). Оптовый склад. Разные товары. Ул. Шевченко.

ПО ОКРУГУ. Даниловское ЕПО (кооп.). Разные товары. С. Данилова Балка, Даниловского района.

Каменно-Криницкое ЕПО (кооп.). Разные товары. С. Каменная Криница, Даниловского района.

Мечиславское С.-Х. Кредитное Кооперативное Т-во. Разные товары. С. Мечиславка, Даниловского района.

Ольховатское ЕПО (кооп.). Разные товары. С. Ольховатое. Даниловского района.

Семеновское Сельское Кооперативное Т-во. Разные товары. С. Семеновка.

Синьковское ЕПО (кооп.). Разные товары. С. Синьки, Даниловского района.

Полтавский окр.

ХЛЕБ, ЗЕРНО И ФУРАЖ.

Г. ПОЛТАВА. Всеукраинское О-во по Закупке Семян (гос.). К-ра. Пушкинская ул., 55.

Госбанк. Хлебные операции. Октябрьская ул., 11.

«Садогор», с.-х. кооп. т-во. Хлеб, овощи и фрукты. Октябрьская ул., 11.

Укрмут, Украинский мукомольный трест. 22-я Госмельница. Мука. Всесвятская ул., 2.

Укрмут, Украинский мукомольный трест. Оптовая. Мука. Ул. Ленина, 5.

Укрмут, Полтавская Райконтора. Ул. Ленина, 5.

Укрмут, 22-я Госмельница. Мука. Шевченковская ул., 52.

«Хлебопек» (частн.). Розничная. Хлеб. Ул. Котляревского, 34.

Хлебопродукт, акц. о-во (гос.). С.-х. продукты. Ул. Ленина, 5.

Хлебопродукт. Мука. Н. Базар, Котьмановский ряд.

Хлебопродукт. К-ра. Ул. Ленина, 5.

ПО ОКРУГУ. Гофунг, М. И. Зерно-хлеб. М. Карловка.

Зеньковская Райбаза Полтавского Потреб. О-ва (кооп.). Г. Зеньков, Ул. Ленина.

Коников, Х. Г. Зерно-хлеб. М. Карловка.

Красногрудский Комитет Красного Креста. Зернопродукты. С. Наталино.

Левин, Л. Я. Ссыпка зерна. Г. Зеньков, ул. Ленина.

Огранович, Д. М. Ссыпка зерна. Г. Зеньков, ул. Ленина.

Песчанское С.-Х. Кредитное Т-во (кооп.). Зернопродукты. С. Петровка.

Песчанское С.-Х. Кредитное Т-во. Зернопродукты. С. Песчанка.

Петровское С.-Х. Кредитное Т-во (кооп.). Зернопродукты. С. Петровка.

Писарский, А. Л. Зерно, хлеб. Г. Кобеляки, Базарная пл.

«Рабочий Сахарник», Карловский кооператив. Мука и железо. М. Карловка.

Рудник, С. А. Хлебозаготовка. С. Наталино.

«Селянин», кустарно-пром. кооп. артель. Зернопродукты. Г. Красноград, Полоцкий окоп.

Тринкер, Д. Б. Зерно. Г. Зеньков, ул. Ленина.

МЯСО, ДИЧЬ И РЫБА.

Г. ПОЛТАВА. Госрыбсиндикат. Рыба. Н. Базар, Рыбный ряд.

Госрыбсиндикат. Рыба. Н. Базар, Гайдаровский ряд.

Мондри, С. И. Рыба. Н. Базар, Гайдаровский ряд.

Мондри, С. И. Рыба. Н. Базар, Котьмановский ряд.

Павловский, С. Л. Рыба. Н. Базар. Гайдаровский ряд.

Павлов, С. Я. Рыба. Н. Базар, Котьмановский ряд.

Павловский, С. Л. Рыба. Н. Базар Котьмановский ряд.

Подражанский, М. Ш. Рыба. Н. Базар, Котъмановский ряд.

Подражанский, М. Ш. Рыба. Н. Базар, Гайдаровский ряд.

Укрмясохладобойня. Мясо. Ул. Ленина, 5.

БАКАЛЕЯ.

Г. ПОЛТАВА. «Вакот», Всеукраинское акц. о-во, маг. № 1, Полтавское отд-ие. Бакалея и мануфактура. Шевченковская ул., 52.

Господарьсоюз (кооп.). Бакалея и гастрономия. Ул. Ленина, 19.

Каганов, А. И. Бакалея и вино. Октябрьская ул., 35.

«Ларек», Всеукраинское паев. т-во. Бакалея, вино и гастрономия. Всесвятская ул., 1.

«Ларек». Бакалея, вино и гастрономия. Н. Базар, 2.

«Ларек». Бакалея, вино и гастрономия. Н. Базар, 5.

«Ларек». Бакалея и гастрономия. Уг. Колонийской и Кирочной ул.

«Ларек». Бакалея и гастрономия. Уг. Котляревской и Ленинской ул., 13/15.

«Ларек». Бакалея и вино. Уг. Ленинской и Комсомольской ул.

«Ларек». Бакалея и галантерея. Октябрьская ул., 20.

«Ларек». Бакалея и мануфактура. Октябрьская ул., 33.

«Ларек». Бакалея и гастрономия. Октябрьская ул., 58.

«Ларек». Бакалея, гастрономия и проч. Пушкинская ул., 65.

«Ларек». Бакалея и галантерея. Южный вокзал.

«Ларек». Бакалея, мануфактура и проч. товары. Всесвятская ул., 1.

«Ларек». Бакалея и др. товары. Куракинская ул., 2.

«Ларек». Бакалея и мануфактура. Н. Базар, 3.

Слонимский, Б. З. Бакалея и вино. Ул. Троцкого, 25.

«Содействие», акц. о-во. Оптовая. Бакалея. Уг. ул. Шевченко и Остроградской, 22/54.

Сольсиндикат. Оптовая. Соль. Ул. Ленина, 5.

ТПО, Юж. ж. д. (кооп.). Бакалея, мануфактура и пр. товары. Уг. Пролетарской и Петропавловской ул.

Химуголь (г.с.). Оптово-розничная. Соль, кислота и проч. товары. Ул. Шевченко, 40.

Церабкооп. Бакалея. Зеньковская ул., 44.

Церабкооп. Бакалея и мануфактура. Октябрьская ул., 48.

Церабкооп. Бакалея и мануфактура. Уг. Октябрьской ул. и Агенской, 83/1.

Церабкооп. Бакалея и гастрономия. Уг. Советской ул. и Быстровского пер.

Церабкооп. Бакалея и мануфактура. Уг. Троицкой ул. и Рогожского пер., 72/2.

Церабкооп. Бакалея. Уг. Фабрикантской и Бульварной ул.

Церабкооп. Оптовая. Соль. Ул. Ленина, 5.

Церабкооп. Бакалея и гастрономия. Н. Базар, Гайдаровский ряд.

Церабкооп. Бакалея и гастрономия. Н. Базар, Котьмановский ряд.

ПО ОКРУГУ. Билуховское ЕПО (кооп.). Бакалея и колониальные товары. С. Билуховка.

Волков, И. и **Голиков, В.** Бакалея и вино. С. Ново-Николаевка.

Зеньковская Райбаза Полтавского Потреб. О-ва (кооп.). Бакалея и мануфактура. Г. Зеньков, ул. Ленина.

Карловское ЕПО (кооп.). Бакалея, колониальные товары и мануфактура. М. Карловка.

«Ларек», Укр. паев. т-во. Бакалея и галантерея. Г. Кобеляки, Базарная пл.

«Маяк», Снегиревское сельское кооперативное т-во. Бакалея и вино. С. Снегиревка.

«Рабочий Сахарник», Карловский кооператив. Бакалея и мануфактура. С. В.-Лапное.

«Рабочий Сахарник», Карловский кооператив. Бакалея и мануфактура. М. Карловка.

«Рабочий Сахарник», Карловский кооператив. Бакалея и мануфактура. С. Марьяновка.

Удрис, К. М. Бакалея и вино. С. Снегиревка.

Удрис, К. М. Бакалея и вино. С. Ново-Петровка.

ГАСТРОНОМИЯ И ВИНО.

Г. ПОЛТАВА. Госвинсклад. Водочные изделия, денатурированный спирт. Ул. Троцкого, 41.

Полтавский Спиртный Завод (гос.). Спиртные изделия и водка. Октябрьская ул., 11.

Полтавский Спиртный Завод. Спиртные изделия. Зеньковская ул., 3.

Слонимский, Б. З. Вино и пиво. Октябрьская ул., 20.

Укргосспирт. Водочные изделия. Н. Базар, Котьмановский ряд.

Укргосспирт. Водочные изделия. Зеньковская ул., 3.

Укрмясохладобойня. Колбасные изделия. Октябрьская ул., 19.

Укрмясохладобойня. Гастрономия. Ул. Котляревского, 11.

Укрмясохладобойня. Гастрономия и спиртные напитки. Н. Базар.

Укрмясохладобойня. Гастрономия. Октябрьская ул., 33.

Укрмясохладобойня. Гастрономия. Пушкинская ул.

Цувоенпромхоз. Вино, гастрономия. Октябрьская ул., 58.

ПИВНЫЕ, СТОЛОВЫЕ И БИЛЛИАРДНЫЕ.

Г. ПОЛТАВА. Виноевецкий, Д. Л. Пиво. Шевченковская ул., 37.

«Грузия», Карцев, Г. И. Ресторан. Октябрьская ул., 33.

Губкомпом. Ресторан. Октябрьская ул., 22, сад «Ампир».

Губкомпом. Биллиардная. Октябрьская ул., 20.

Каруев, Г. И. Ресторан «Грузия». Октябрьская ул., 33.

«Ларек», паев. т-во. Пиво. Октябрьская ул., 32.

«Личный Труд», т-во кулинаров и официантов. Буфет при станции Полтава, Юж. ж. д.

«Нарпит», Украинское паевое т-во. Столовая с продажей пива. Пролетарская ул., 84.

«Нарпит». Столовая № 1. Ул. Ленина, 5.

«Нарпит». Столовая. Ул. Ленина, 7.

«Новая Бавария» (гос.). Пиво. Новый Базар, 4.

«Новая Бавария». Пиво. Н. Базар, 14.

«Новая Бавария». Пиво. Октябрьская ул., 19.

«Окркомпом», Окружный Комитет помощи инвалидам и демобилизованным красноармейцам. Биллиардная. Октябрьская ул., 20.

Омельченко, А. Е. Биллиардная и буфет. Н. Базар, 6.

Осман, Ф. И. Столовая. Гоголевская ул., 19.

Позин, Я. Д. Оптовая. Пиво. Ул. Котляревского, 18.

Шпаковский, С. И. Ресторан. Пушкинская ул., 25.

ПО ОКРУГУ. Влох, П. Т. Столовая. Г. Зеньков, ул. Ленина.

Ивах, Л. К. Столовая. Г. Зеньков, Базарная пл.

КОЖИ И ШОРНЫЕ ИЗДЕЛИЯ.

Г. ПОЛТАВА. Вильчик, С. И. Кожа. Пушкинская ул., 69.

Губкожтрест. Кожтовары. Ул. Шевченко, 52.

Губкожтрест. Центральное Правление. Кожтовары. Уг. Комсомольской и Шевченковской, 48/22.

«Кожаные Изделия», Полтавское кустарно-промышленное т-во. Кожтовары. Н. Базар, 2.

Кожсиндикат. Кожтовары. Н. Базар, 2.

Кожсиндикат. Кожтовары. Шевченковская ул., 56.

Кожсиндикат. Оптовая. Кожтовары. Ул. Котляревского, 9.

Мондри, Я. И. Шорная торговля. Н. Базар, 2.

Райсоюз (кооп.). Оптовая. Кожевенные и железо-скобяные товары. Ул. Котляревского, 45.

Укркожтрест. Кожтовары. Шевченковская ул., 37.

«Шкиряны Выробы», куст.-пром. т-во (кооп.). Кожтовары. Н. Базар, 2.

ЛЕСНЫЕ И СТРОИТЕЛЬНЫЕ МАТЕРИАЛЫ, ДРОВА, ТВЕРДОЕ МИНЕРАЛЬНОЕ ТОПЛИВО.

Г. ПОЛТАВА. Губстрой. Строительная к-ра. Ул. Котляревского, 11.

Донуголь. Уголь. Ул. Ленина, 5.

Донуголь. Полтавское Коммерческое Аг-ство. К-ра. Ул. Ленина, 5.

Коммунотдел. Черепица и кирпич. Ул. Ленина, 14.

Укрлестоп. Лес. Октябрьская ул., 41.

Укрлестоп. Лесоматериалы. Октябрьская ул., 35.

Химуголь, Харьковское отд-ие, Полтавское аг-ство. Оптово-розничная. Уголь. Шевченковская ул., 40.

НЕФТЕПРОДУКТЫ И ЛАМПОВЫЕ ТОВАРЫ.

Г. ПОЛТАВА. Нефтесиндикат. Нефтепродукты и ламповые товары. Ул. Зеньковского, 33.

Нефтесиндикат. Нефтепродукты. Островок.

Нефтесиндикат. Нефтепродукты. Ул. Шевченко, 48.

Нефтесиндикат. Нефтепродукты, ламповые товары. Ул. Ленина, 5.

Нефтесиндикат. Нефтепродукты. Шевченковская ул., 49.

Нефтесиндикат. Нефтепродукты. Селение Дубянщина.

Нефтесиндикат. Нефтепродукты. Зеньковская ул., 45.

Нефтесиндикат. Оптовая. Нефтепродукты. Ул. Ленина, 5.

ПО ОКРУГУ. Нефтесиндикат. Нефтепродукты. Ст. Кобеляки.

МАНУФАКТУРА. *).

Г. ПОЛТАВА. Бобков, И. С. Оптово-розничная. Мануфактура. Ул. Котляревского, 51.

Камвольный Трест. Оптово-розничная. Мануфактура. Ул. Котляревского, 51.

«Содействие», акц. о-во. Полтавское отд-ие. Мануфактура. Шевченковская ул., 52.

«Текстильпром» (гос.). Оптово-розничная. Трикотажные изделия. Ул. Котляревского, 11.

ГОТОВОЕ ПЛАТЬЕ И ГОЛОВНЫЕ УБОРЫ.

Г. ПОЛТАВА. Текстшвейпром (гос.). Готовое платье. Ул. Ленина, 14.

Текстильпром (гос.). Оптово-розничная. Трикотажные изделия. Ул. Котляревского, 11.

Хозпромкомбинат. Готовое платье. Ул. Ленина, 7.

С.-Х. ОРУДИЯ.

Г. ПОЛТАВА. Укртрестсельмаш. С.-х. машины. Шевченковская ул., 40.

ПО ОКРУГУ. «Сельгосподарь», с.-х. кредитное т-во (кооп.). С.-х. орудия. Г. Кобеляки, Екатеринославская ул.

АПТЕКАРСКИЕ И ПАРФЮМЕРНЫЕ ТОВАРЫ.

Г. ПОЛТАВА. Губмедторг. Парфюмерия, косметика. Ул. Троцкого, 26.

Окрздрав. Аптека. Октябрьская ул., 16.

Окрздрав. Медикаменты, аптекарские принадлежности. Пролетарская ул., 38.

Окрздрав. 1-я Совантека. Шевченковская ул., 25.

Окрздрав. 5-я Советская Аптека. Октябрьская ул., 16.

Окрздрав. 7-я Советская Аптека. Пролетарская ул., 38.

Украинский Красный Крест. Аптека. Ул. Троцкого, 6.

ЖЕЛЕЗО-СКОБЯНЫЕ ТОВАРЫ.

Г. ПОЛТАВА. Аранович, В. Л. Железо-скобяные товары. Н. Базар, Железный ряд.

Елин, А. Л. Железо-скобяные товары. Н. Базар, 2.

«Господарьсоюз», Правление Полтавского Союза с.-х. кредитных кооперативов и коллективов. Железо-скобяные товары. Октябрьская ул., 43.

Райспилка (кооп.). Оптовая. Железо-скобяные, кожевенные и проч. товары. Ул. Котляревского, 45.

УНИВЕРСАЛЬНЫЕ МАГАЗИНЫ.

Г. ПОЛТАВА. «Вакот», акц. о-во. Универмаг. Разные товары. Ул. Шевченко, 52.

«Ларек», Укр. паев. т-во. Универмаг. Разные товары. Ул. Шевченко, 25.

«Содействие», акц. о-во. Универмаг. Разные товары. Ул. Шевченко, 52.

ТПО, Юж. ж. д. (кооп.). Универмаг. Разные товары. Петропавловская ул., 31.

---

*) См. также бакалея.

Хозпромкомбинат. Универмаг. Разные товары. Ул. Шевченко, 42.

Церабкооп. Универмаг. Разные товары. Селение Гербовка-Клымовка.

Церабкооп. Универмаг. Разные товары. Уг. Гоголевской и Октябрьской ул.

Церабкооп. Универмаг. Разные товары. Уг. ул. Котляревского и Ленина, 11/14.

Церабкооп. Универмаг. Разные товары. Ул. Котляревского, 15.

Церабкооп. Универмаг. Разные товары. Пролетарская ул., 81.

Церабкооп. Универмаг. Разные товары. Пушкинская ул., 37.

Церабкооп. Универмаг. Разные товары. Старый базар.

Церабкооп. Универмаг. Разные товары. Уг. ул. Троцкого и К. Либкнехта, 67/2.

Церабкооп. Универмаг. Разные товары. Ул. Шевченко, 31-33.

ГОСТИНИЦЫ.

Г. ПОЛТАВА. Зельвин, Н. Л. Меблированные комнаты. Ул. Котляревского, 9.

«Червоный Боец», артель инвалидов (кооп.). Гостиница «Красная звезда». Ул. Луначарского, 4.

ЗРЕЛИЩА.

Г. ПОЛТАВА. Беркович, А. М. Кинематограф «Колизей». Октябрьская ул., 33.

«Рекорд», Окружного К-та Укр. Красного Креста. Кинематограф. Октябрьская ул., 26.

ПО ОКРУГУ. Гадячский Сельбудынок. Кинематограф. Г. Гадяч.

ТРАНСПОРТ И УПАКОВКА.

Г. ПОЛТАВА. Дорфман. Перевозка грузов. Резницкая гора, 14.

«Погрузка», паев. т-во. Полтавское аг-ство. Гужевые операции. Гоголевская ул., 7.

«Погрузка», паев. т-во. Гоголевская ул., 17.

Русско-Канадское Американское Пассажирское Аг-тво. Ул. Ленина, 7.

Совторгфлот, акц. о-во. Транспорт. Ул. Ленина, 5.

«Транспорт», акц. о-во Транспорт. Ул. Ленина, 5.

Транспорт», акц. о-во. К-ра. Ул. Ленина, 5.

Укравтомпромторг, акц. о-во. Перевозка грузов и пассажиров. Гоголевская ул., 16.

Управление Местного Транспорта. Перевозка грузов и пассажиров. Октябрьская, уг. Гоголевской, № 19/16.

РАЗНЫЕ.

Г. ПОЛТАВА. «Большевик Полтавы». Госиздательство Украины. Канцелярские и писчебумажные принадлежности. Октябрьская ул., 33.

Брутман, Д. А. Оптовая. Торговля лошадьми. Шевченковская ул., 26.

«Мясопродукт». Коллектив при комитете по борьбе с безработицей. Октябрьская ул., 39.

Об'единение Инвалидов (кооп). Кондитерская, хлебная. Уг. Октябрьской ул. и ул. Котляревского, 13/11.

«Райспилка» (кооп.). Оптово-розничная. Книги и канцелярские принадлежности. Ул. Котляревского, 43.

Русавский, Ф. Г. Покупка и продажа скота. Слесарный пер., 17.

«Садогор». С.-х. Кооперативное Т-во. Овощи, фрукты и хлеб. Октябрьская ул., 11.

Химуголь. Оптово-розничная. Кислоты, соль и пр. товары. Ул. Шевченко, 40.

СМЕШАННЫЕ.

Г. ПОЛТАВА. «Большевик Полтавщины». К-ра. Ул. Ленина, 19.

«Вакот», акц. о-во. Полтавское отделение. Разные товары. Ул. Ленина, 5.

«Кустарь-Самодеятель» (кооп.). Снабжение кустарей сырьем и реализация их продуктов. Шевченковская ул., 46.

«Ларек», Укр. паев. т-во. Разные товары. Шевченковская ул., 25-27.

«Ларек». Торговая к-ра. Шевченковская ул., 29.

«Об'единение», коллектив безработных при Полтавском к-те по борьбе с безработицей.

Райспилка (кооп.). Оптовая. Разные товары. Ул. Котляревского, 45.

Хозпромкомбинат (гос.). Полтавское отделение. Торговая к-ра. Шевченковская ул., 42

Церабкооп. Разные товары. Шевченковская ул., 31/33.

Церабкооп. Разные товары. Ул. Шевченко, 58.

Церабкооп. Разные товары. Уг. Гоголевской и Октябрьской ул.

Церабкооп. Разные товары. Уг. Кобелякской и Трегубовской ул.

Церабкооп. Разные товары. Ул. Котляревского, 15.

Церабкооп. Разные товары. Уг. ул. Ленина и Котляревского.

Церабкооп. Разные товары. Пролетарская ул., 81.

Церабкооп. Оптово-розничная. Разные товары. Пушкинская ул., 37.

Церабкооп. Разные товары. Старый базар.

ПО ОКРУГУ. Берестовское Потреб. О-во (кооп.). Разные товары. С. Берестовенка.

Варваровское Потреб. О-во (кооп.). Разные товары. С. Варваровка.

Кобелянское Потреб. О-во (кооп.). Разные товары. Г. Кобеляки, Базарная пл.

Николо-Камишевское Потреб. О-во (кооп.). Разные товары. С. Николо-Камишевское.

Петровское Потреб. О-во (кооп.). Разные товары. С. Петровка.

Полтавский Райсоюз (кооп.). Полуоптовая. Разные товары. Г. Кобеляки, Базарная пл.

Поповское Потреб. О-во (кооп.). Разные товары. С. Поповка.

Циглеровское Потреб. О-во (кооп.). Разные товары. С. Циглеровка.

Прилукский окр.

ХЛЕБ, ЗЕРНО И ФУРАЖ.

Г. ПРИЛУКИ. 16-я Госмельница. Полуоптовая. Продажа муки и закупка зерна. Базарная пл.

Мазиров, Э. Ш. и **Карабельников, В. М.** Хлеб. Базарная пл.

ПО ОКРУГУ. Белкин, М. З. Зерно-хлеб. Г. Пирятин.

Гурович, Н. С. Зерно-хлеб. М. Яготин.

Закутинский, А. И. Зерно-хлеб. М. Яготин.

Кагановский, А. М. Зерно-хлеб. Г. Пирятин.

Македонский, Я. Г. Зерно-хлеб. М. Яготин.

Погуляевский, Я. П. Зерно. Г. Пирятин, Красноармейская ул.

Прилукский Окрсельхозсоюз, Пирятинская к-ра (кооп.). Зерно-хлеб. Г. Пирятин, ул. Губина, 2.

Прилукский Окрсельхозсоюз, Яготинская к-ра. Зерно-хлеб. М. Яготин.

Прилукский Райпотребсоюз, Пирятинская к-ра (кооп.). Зерно-хлеб. Г. Пирятин, ул. Губина.

МЯСО, ДИЧЬ И РЫБА.

Г. ПРИЛУКИ. Менделевский, А. Ш. Полуоптовая. Соленая рыба. Базарная пл.

Михайловский, В. М. Полуоптовая. Соленая рыба. Базарная пл.

Тысенко, В. Ф., Критон, И. В., Козулин, И. Я. и **Гольдин, М. М.** Оптовая. Скупка мяса, скота и свиней. Конотопская ул.

Хаиченко, М. Ш., Беликов, Л. И. и Кº. Полуоптовая. Соленая рыба. Базарная пл.

БАКАЛЕЯ.

Г. ПРИЛУКИ. Бейлин, И. С. Бакалея. Базарная пл.

Сахаротрест. Оптовая. Сахар. Ул. Ленина, Каменный ряд.

Церабкооп. Бакалея. Ленинская ул.

ПО ОКРУГУ. Прилукский Райпотребсоюз. Пирятинская к-ра (кооп.). Оптовая. Бакалея. Г. Пирятин, ул. Губина.

Прилукский Райпотребсоюз, Яготинская к-ра. Бакалея и вино. М. Яготин.

Рабкооп при Яготинском сахзаводе. Бакалея и мануфактура. М. Яготин.

Фарбовское Единое Потреб. Кооп. Т-во. Бакалея и мануфактура. С. Фарбовка.

ГАСТРОНОМИЯ И ВИНА.

Г. ПРИЛУКИ. «Виноделие». торгово-промысловое т-во (частн.). Вино и водка. Ул. Ленина, д. Моделя.

Прилукский Комитет по борьбе с безработицей. Вино и гастрономия. Ул. Ленина, д. Чайкина.

СТОЛОВЫЕ И ПИВНЫЕ

ПО ОКРУГУ. Амханицкий, П. Л. Чайная-закусочная. М. Яготин.

Гребеньковская артель «Свой труд». Буфет I и II класса. Ст. Гребенька, Юж. ж. д., вокзал.

Музыка, А. И. Буфет. Пиво, водка и закуски. М. Яготин.

«Трудсахар», рабкооп при сахарном заводе (кооп.). Пиво. С. Згуровка.

«Украинская Новая Бавария» (гос.). Пиво. М. Яготин.

Церабкооп. Столовая. Г. Пирятин, ул. Губина.

РАСТИТЕЛЬНОЕ СЫРЬЕ.

Г. ПРИЛУКИ. Прилукский Окружной Комитет по борьбе с безработицей. Скупка табаку и махорки. Ул. Ленина, д. Пожарского.

Фраткин, М. М. Табак и махорка. Константиновская ул., 36.

ПО ОКРУГУ. Волович, М. В. Листовой табак. С. Заезд.

Гурович, Н. С. Листовой табак-махорка. М. Яготин.

Орман, З. И. Листовая махорка. С. Заезд.

Прилукский Райпотребсоюз. Пирятинская к-ра (кооп.). Скупка табаку. Г. Пирятин, ул. Губина.

Прилукский Окрсельхозсоюз, Пирятинская к-ра (кооп.). Скупка листового табаку. Г. Пирятин, ул. Губина, 2.

Прилукский Окрсельхозсоюз, Яготинская к-ра. Листовой табак и махорка, рожь, пшеница и овес. М. Яготин.

Черкасский, А. И. и **Карасик, М. И.** Листовой табак и махорка. М. Яготин.

ЛЕСНЫЕ И СТРОИТЕЛЬНЫЕ МАТЕРИАЛЫ И ТВЕРДОЕ МИНЕРАЛЬНОЕ ТОПЛИВО.

Г. ПРИЛУКИ. Донуголь (гос.). Каменный уголь. Базарная пл.

Прилукский Райпотребсоюз (кооп.). Склад лесоматериалов. Ул. Свердлова.

Прилукский Окрсельхозсоюз (кооп.). Лесоматериалы и строительные материалы. Ул. Свердлова.

НЕФТЕПРОДУКТЫ.

Г. ПРИЛУКИ. Нефтесиндикат. Нефтепродукты. Ул. Свердлова.

ПО ОКРУГУ. Нефтесиндикат. Нефтепродукты. Г. Пирятин, возле вокзала.

Нефтесиндикат. Нефтепродукты. М. Яготин.

МАНУФАКТУРА И ГАЛАНТЕРЕЯ.

Г. ПРИЛУКИ. Прилукский Рабкооп. Мануфактура и галантерея. Базарная пл.

Прилукский Райпотребсоюз (кооп.). Мануфактура и галантерея. Базарная пл.

ПО ОКРУГУ. Рабкооп при Яготинском сахзаводе (кооп.). Мануфактура и бакалея. М. Яготин.

Фарбованское Единое Потреб. Кооп. Т-во. Мануфактура и бакалея. С. Фарбовань, Ковал. района.

РАЗНЫЕ.

Г. ПРИЛУКИ. Райсоюз (кооп.). Табачные изделия. Склад. Трубаровщина ул.

ПО ОКРУГУ. Менжелевский, Т. С. Скупка свиней. Г. Пирятин.

«Погрузка», акц. о-во. Транспортно-погрузочные операции. Г. Пирятин.

Ризак, М. М. Скупка скота. Г. Пирятин, Гоголевская ул.

Савронский, В. И. Скупка скота. Г. Пирятин.

СМЕШАННЫЕ.

Г. ПРИЛУКИ. Прилукский Рабкооп. Разные товары. Базарная пл.

Прилукский Окрсельхозсоюз (кооп.). Оптовая. Разные товары. Ул. Свердлова.

Фукс, Ш. Д. Соль, мел, деготь и масло. Базарная пл.

Церабкооп. Разные товары. Ул. Ленина, уг. Базарной пл.

Церабкооп. Разные товары. Ул. Ленина, Каменный ряд.

ПО ОКРУГУ. Бушков, М. Я. Разные товары. Г. Пирятин, ул. Губина.

«Видроження», рабкооп сахарного комбината. Разные товары. Хут. Шрамковка.

Прилукский Потреб. Райсоюз. Яготинская к-ра (кооп.). Разные товары. М. Яготин.

Прилукский Райпотребсоюз, Пирятинская к-ра. Разные товары. Г. Пирятин, ул. Губина.

ТПО, Юж. ж. д. Разные товары. Ст. Гребенька, Юж. ж. д., поселок Бей.

Ханин, С. З. Железо и лесной материал. С. Згуровка, сах. завод.

Церабкооп. Разные товары. Г. Пирятин, ул. Губина.

Церабкооп. Разные товары. Г. Пирятин, пл. Жертв Революции.

Проскуровский окр.

БАКАЛЕЯ И МАНУФАКТУРА.

Г. ПРОСКУРОВ. «Ларек», Украинское паевое т-во. Бакалея.

Проскуровский Рабкооп. Бакалея и мануфактура. Александровская ул.

Проскуровский Рабкооп. Бакалея, галантерея и мануфактура. Каменецкая ул., 60.

Сахаротрест. Сахар.

Проскуровский Рабкооп. Мануфактура и бакалея. Александровская ул.

Сольсиндикат. Соль. Каменецкая ул., 6.

ТПО Ю.-З. ж. д. (кооп.). Бакалея и мануфактура. Александровская ул., 13.

Ципштейн, С. и **Кардман, М.** Мануфактура. Каменецкая ул., 30.

Шейнман, Б. Ш. Масло подсолнечное, соль и нефть. Ремесленная ул., 15.

ПО ОКРУГУ. Кваша, В. Н. Бакалея. М. Меджибож.

ГАСТРОНОМИЯ И ВИНА.

Г. ПРОСКУРОВ. Аксельбант и **Зальцман.** Вино и бакалея. Александровская ул., 42.

«Ларек», Украинское паевое т-во. Вино, консервы, соль, мыло и др.

СТОЛОВЫЕ, ПИВНЫЕ И БИЛЛИАРДНЫЕ.

Г. ПРОСКУРОВ. Григорчик. Столовая. Александровская ул., 25.

ПРОСКУРОВСКИЙ
Центральный Рабочий Кооператив
г. Проскуров,
проспект им. Шевченко.
Телефон № 94. 720

Кооператив Военных Инвалидов. Столовая. Александровская ул., 11.

Рабинович, М. Ш. Пиво. Александровская ул., 2.

НЕФТЕПРОДУКТЫ.

Г. ПРОСКУРОВ. Нефтесиндикат. Нефтепродукты. Александровская ул., 3.

Штейман, Б. Ш. Нефть и бакалея. Ремесленная ул., 15.

ТРАНСПОРТ И УПАКОВКА.

Г. ПРОСКУРОВ. «Транспорт», 1-е акц. о-во. Транспортно-экспедиционная контора. Александровская ул., 22.

«Экспедитор», транспортная артель. Получение и отправка грузов. Купеческая ул., 49.

РАЗНЫЕ.

Г. ПРОСКУРОВ. Козин, И. Н. Свинина и сало.

«Ларек», Украинское паевое т-во. Шоколад, духи и пудра.

Окружной Господарьсоюз. С.-х. машины.

Сивицкий, К. и **Губицкий, В.** Свиньи.

Украинский Кожтрест. Кожи. Подкаменецкая ул., 22.

Украинтабактрест. Папиросы. Александровская ул., 11.

Хлебопродукт, акц. о-во. Зерно-хлеб. Соборная ул.

ПО ОКРУГУ. Керцман, Б. М. Фрукты. М. Михалковцы.

Охоцкий, Г. В. Скупка свиней. М. Черный-Остров.

СМЕШАННЫЕ.

Г. ПРОСКУРОВ. Одессторг, паев. т-во. Разные товары. Александровская ул., 6.

Проскуровский Комбинат. Разные товары. Александровская ул., 5.

Роменский окр.

ХЛЕБ, ЗЕРНО И ФУРАЖ.

Г. РОМНЫ. Каганер, Т. И. Зерно-хлеб. Покровская ул., 8.

Союз С.-Х. Кооперативов. Зерно-хлеб. Рыбная ул.

Хлебопродукт, акц. о-во. Зерно-хлеб. Пушкинская ул., 10.

ПО ОКРУГУ. Лохвицкое ЕПО (кооп.). Зерно и мука. Г. Лохвица, Советская ул., д. бывш. Дунаевского.

Ссудо-Сберегательное Т-во (кооп.). Зерно. С. Засулье, ул. Мостова.

Хлебопродукт, акц. о-во. Заготовка с.-х. продуктов. Г. Гадяч, Средняя ул., 3.

Шерман, М. Зернопродукты. Г. Гадяч.

БУЛОЧНЫЕ И КОНДИТЕРСКИЕ.

ПО ОКРУГУ. Артель безработных Окркомборбез. Полуоптовая. Печеный хлеб и кондитерские изделия. Г. Лохвица.

«Свой Труд», артель инвалидов. Кондитерские изделия. Г. Гадяч, Базарная пл.

«Хлебопек № 2», коллектив безработных. Хлеб, кондитерские изделия и пиво. Г. Лохвица, Советская ул., д. бывш. Дунаевского.

МЯСО, ДИЧЬ И РЫБА.

Г. РОМНЫ. Госрыбсиндикат. Рыба. Московская ул., 11.

Дынкин, Ш. М. и К⁰. Рыба. Св.-Духовская ул.

Матлин, В. Д., Сераковский, Я. Д. Полуоптовая. Рыба и масло. Ст. базар.

ПО ОКРУГУ. Аронов, З. М. Соленая рыба. Г. Лохвица, Базарная пл., Каменный ряд.

Дынкин, З. Ш. Рыба. Г. Гадяч, Базарная пл.

Каган, З. А. Рыба. Г. Гадяч, Базарная пл., 3.

БАКАЛЕЯ.

Г. РОМНЫ. «Ларек», паев. т-во. Бакалея и мануфактура. Б. Панский, Каменный ряд.

«Ларек», маг. № 3. Бакалея и вино. Панская ул., д. бывш. Исштата.

«Ларек», маг. № 6. Бакалея. Уг. Московской и Глинской ул.

«Ларек», маг. № 20. Бакалея. Полтавская ул., 28.

Полесторг, акц. о-во. Спички. Панский ряд, лавка 102.

Райсоюз Потреб. О-в (кооп.). Бакалея и гастрономия. Старый Базар.

Райсоюз Потреб. О-в. Бакалея и мануфактура. Рыбный ряд.

Сахаротрест. Сахар. Панский ряд.

Ссудо-Сберегательное Т-во (кооп.). Бакалея. Старый базар, 17.

ПО ОКРУГУ. «Ларек», паев. т-во. Бакалея. С. Засулье, ул. Мостова.

Лохвицкое ЕПО (кооп.). Полуоптовая. Бакалея. Г. Лохвица.

ГАСТРОНОМИЯ И ВИНА.

Г. РОМНЫ. Левика, Г. К. Гастрономия и бакалея. Шевченковская ул., 2.

Укргосспирт. Водочные изделия. Полтавская ул, 30

ПО ОКРУГУ. Коган, С. Б. Гастрономия. Г. Лохвица, Советская ул., д. бывш. О-ва Сельск. Хоз.

Рабинович, Н. Б. Гастрономия. Г. Лохвица, Советская ул., д. бывш. Крестьянина.

Сивашинский, А. А. Вино. Г. Гадяч.

Укргосспирт. Водочные изделия. Г. Лохвица, Советская ул., маг. бывш. Дунаевского.

Укргосспирт. Водочные изделия. Г. Гадяч, Базарная пл.

ТАБАЧНЫЕ ИЗДЕЛИЯ И СПИЧКИ.

Г. РОМНЫ. 8-я Гос. Махорочная Фабрика. Махорка. Рыбная ул.

Курилов, И. М. Листовой табак. Новый Базар.

Полесторг, акц. о-во. Полуоптовая. Склад. Спички. Панский ряд.

Укртабактрест. Табачные изделия. Шевченковская ул.

ПО ОКРУГУ. Каневский, И. И. Оптовая. Листовой табак. Г. Лохвица.

СТОЛОВЫЕ, ПИВНЫЕ И БИЛЛИАРДНЫЕ.

Г. РОМНЫ. Кенгифест, И. Ш. Буфет при ст.

Комбинат, Коммунхоза. Пиво. Полтавская ул., 31.

Комбинат. Пиво. Н. Московская ул., 12.

Комбинат. Полуоптовая. Склад. Пиво. Полтавская ул., 32.

«Украинская Новая Бавария» (гос.). Пиво. Шевченковская ул., 3.

«Украинская Новая Бавария». Пиво. Н. Московская ул., 15.

«Украинская Новая Бавария». Оптовая. Склад. Пиво. Московская ул., 6.

«Украинская Новая Бавария». Пиво. Св.-Духовская ул., д. бывш. Рутенберга.

ПО ОКРУГУ. «Инвалид», Гадячское Сбытовое Т-во. Столовая. Г. Гадяч, Роменская ул.

Роменский Комбинат. Пиво. С. Волковцы.

Роменский Комбинат. Пиво. С. Засулье, ул. Мостова.

«Украинская Новая Бавария». Пиво. С. Глинск.

«Украинская Новая Бавария». Пиво. С. Засулье.

«Хлебопек № 2», коллектив безработных. Пиво, хлеб и кондитерские изделия. Г. Лохвица, Советская ул., д. бывш. Дунаевского.

КОЖИ.

Г. РОМНЫ. Губкожтрест. Кожа. Краснознаменная, 13.

Кожсиндикат. Кожа. Краснознаменная, 14.

Кожсиндикат. Полуоптовая. Кожтовары. Ст. Базар.

НЕФТЕПРОДУКТЫ И ТВЕРДОЕ МИНЕРАЛЬНОЕ ТОПЛИВО.

Г. РОМНЫ. Донуголь, об'единение Донецкой гос. каменноугольной промышленности. Каменный уголь. Н.-Московская ул.

Нефтесиндикат. Нефтепродукты. Ул. Могилки.

ПО ОКРУГУ. Нефтесиндикат. Нефтепродукты. Ст. Лохвица, Юж. ж. д.

Нефтесиндикат. Нефтепродукты. Г. Гадяч, Роменское шоссе.

Нефтесиндикат. Оптовая. Нефтепродукты. С. Нески.

Фельзенштейн, Ю. Д. Нефтепродукты. Ст. Юсковцы, Юж. ж. д.

МАНУФАКТУРА И ГАЛАНТЕРЕЯ.

Г. РОМНЫ. Камвольсбыт, акц. о-во. Мануфактура. Панская ул., 2.

«Ларек», паев. т-во. Мануфактура и бакалея. Б. Панский Каменный ряд.

Райсоюз Потреб. О-в (кооп.). Мануфактура и бакалея. Рыбный ряд.

Ссудо-Сберегательное Т-во (кооп.). Мануфактура. Старый Базар.

Ссудо-Сберегательное Т-во. Мануфактура и галантерея. Панская ул.

ПО ОКРУГУ. Лохвицкое ЕПО (кооп.). Мануфактура и галантерея. Г. Лохвица, Базарная пл., Каменный ряд.

ПОСУДА И С.-Х. ОРУДИЯ.

Г. РОМНЫ. Роменский Сельхозсоюз (кооп.). Полуоптовая. С.-х. машины и скобяной товар. Пл. Октябрьской Революции.

Союз С.-Х. Кооперативов. С.-х. орудия и посуда. Пушкинская, ул. 11.

ТРАНСПОРТ И УПАКОВКА.

Г. РОМНЫ. «Погрузка», паев. т-во. Погрузочно-разгрузочные работы. Глинская ул., 12.

«Транспорт», акц. о-во. Транспортная к-ра. Коржевская ул., 3.

ПО ОКРУГУ. «Погрузка», паевое т-во. К-ра. Погрузка и разгрузка товаров. Г. Гадяч.

РАЗНЫЕ.

Г. РОМНЫ. Векслер, Ш. Ш. Гостиница. Шевченковская ул., 3.

Кричевский, И. А. Скупка скота. На ярмарках.

Миренский, Д. Х. Скупка и продажа лошадей. Могилевская ул., 268.

ПО ОКРУГУ. Гринберг, П. И. Кино-театр. Г. Лохвица, Советская ул., д. бывш. Хаймовича.

«Кредит», Ссудо-сберегательное т-во. Комиссионная к-ра. Лохвица, д. бывш. Благовещенской церкви.

Кузьменко, И. С. Скупка свиней. Сл. Поповшенка, Перекопского района.

Прокопин, З. А. Скупка скота. Г. Гадяч, Русановская ул.

Раченко, И. И. Скупка свиней. С. Левандовка, Перекопского района.

Харченко, П. М. Скупка скота. Г. Гадяч, Набережная ул., 10.

СМЕШАННЫЕ.

Г. РОМНЫ. Левина, Г. К. Вино, консервы, фрукты и рыба. Панская ул.

Роменский Союз Потреб. Кооперации. Мануфактура, бакалея, кожа и скобяные товары. Старый Базар.

Роменский Союз Потреб. Кооперации. Полуоптовая. Мануфактура, железо-скобяные товары и кожа. Рыбная ул.

Роменский Сельхозсоюз (кооп.). Зернопродукты, табак и бураки. Ул. К. Маркса.

ПО ОКРУГУ. Блотницкое Потреб. О-во (кооп.). Разные товары. С. Блотнице.

Велико-Бубновское Потреб. О-во (кооп.). Разные товары. С. Великие Бубны.

Гадячское Потреб. О-во (кооп.). База. Разные товары. Г. Гадяч, Базарная пл.

Глинское Потреб. О-во (кооп.). Разные товары. С. Глинск.

Локнянское Интегральное Т-во (кооп.). Разные товары. С. Локня.

Лохвицкое ЕПО (кооп.). Разные товары. Г. Лохвица, Базарная пл., Каменный ряд.

Мотенское ЕПО (кооп.). Разные товары. С. Гадяч-Мотенька.

Рашевское ЕПО (кооп.). Разные товары. С. Рашевка.

Роменский С.-Х. Союз Кооперативов, Гадячское отделение. Заготовка с.-х. продуктов. Г. Гадяч, Шевченковская ул., 3.

Роменский С.-Х. Союз Кооперативов. Бакалея, железо и с.-х. машины. Г. Лохвица.

Роменский Райсоюз (кооп.). Полуоптовая. Бакалея, рыба и железо.

Сталинский окр.

ХЛЕБ, ЗЕРНО И ФУРАЖ.

Г. СТАЛИНО. Касимов, Б. Полуоптовая. Отруби, кукуруза. Базар.

Укрмут, Украинский мукомольный трест. Оптово-розничная. Мука. Базарная пл., 48.

Хлебопродукт, акц. о-во. Закупка зерна. Базарная пл., 2-я линия, 24.

БУЛОЧНЫЕ И КОНДИТЕРСКИЕ.

Г. СТАЛИНО. «Ларек», Укр. паев. т-во. Кондитерская и кафе. 1-я линия, 27.

4-я Трудовая Промысловая Артель. Кондитерские изделия и бакалея. Базар.

МЯСО, ОВОЩИ И РЫБА.

Г. СТАЛИНО. Госрыбсиндикат. Рыба. Базар, Рыбные ряды.

Плахотник, Т. В. Картофель. При станции.

Укрмясохладобойня. Мясо и скот. 4-я линия, 32.

БАКАЛЕЯ.

Г. СТАЛИНО. «Ларек», Укр. паев. т-во. Бакалея и табак. Базарная пл., 111.

«Ларек». Бакалея и вино. 7-я линия, 77.

«Ларек». Бакалея и вино. 9-я линия, 124.

«Ларек». Бакалея, вино и табачные изделия. 14-я ул., 30.

4-я Трудовая Промысловая Артель. Бакалея и кондитерские товары. Базар.

Церабкооп. Бакалея. Александровка, 1-я линия, 1.

Церабкооп. Бакалея. Александровка, 6-я линия, 9.

Церабкооп. Бакалея. Александровка, 8-я линия, 1.

Церабкооп. Бакалея. Ларинская Верхняя пл., 1.

Церабкооп. Бакалея. 1-я линия, 16.

Церабкооп. Бакалея. 1-я линия, 21.

Церабкооп. Бакалея. 1-я линия, 39.

Церабкооп. Бакалея. 5-я линия, 43.

Церабкооп. Бакалея. 8-я линия, 50.

Церабкооп. Бакалея. 10-я линия, 91.

Церабкооп. Бакалея. 11-я линия, 55.

Церабкооп. Бакалея. 13-я линия.

Церабкооп. Бакалея. 14-я линия, 9.

Церабкооп. Бакалея. 15-я линия, 68.

Церабкооп. Бакалея. 16-я линия, 28.

Церабкооп. Бакалея. Торговые ряды, 49.

Церабкооп. Бакалея и железо-скобяные товары. Торговые ряды, 130.

ПО ОКРУГУ. Андреевское ЕПО (кооп.). Бакалея и мануфактура. Андреевка.

Петровский Рабкооп. Бакалея, готовое платье. Петровский рудник, Марьинского района.

«Хлебороб» (кооп.). Бакалея, мануфактура и вино. С. Голицыновка, Селидовского района.

ГАСТРОНОМИЯ И ВИНО.

Г. СТАЛИНО. Бакасян, А. С. Вино, закуски и фрукты. 2-я линия, 203.

Господвалы Армении. Вино. 1-я линия, 11.

Госспирт. Водочные изделия. Александровка, 2-я линия, 1.

Госспирт. Оптовая. Водочные изделия. Рыбные ряды, 144, 145.

Госспирт. Оптовая. Водочные изделия. Базарная пл., 57.

Госспирт. Водочные изделия. 1-я линия, 27.

Дадешкелянц, Н. Р. Полуоптовый склад. Вина. 1-я линия, 9.

Николенко, В. М. Оптовый склад. Вино. 2-я линия, 5.

Сароянц, Н. Е. Вино. 1-я линия, 39.

Сев.-Кавказский Госвинтрест. Вино. 1-я линия, 11.

Уверянов, И. К. Вино. 1-я линия, 23.

Шашикянц, К. Г. Вино. 2-я линия, 5.

ПО ОКРУГУ. Амвросиевский Единый Многолавочный Кооператив. Вино и гастрономия. Д. Амвросиевка, Амвросиевского района.

Павловское Потреб. О-во (кооп.). Вино и гастрономия. С. Павловка.

«Селяньска Допомога», Семидовское кооп. т-во. Вино. С. Семидовка.

Укрвиноделоправление. Вино. С. Андреевка.

Укрвиноделоправление. Вино. С. Селидовка, Селидовского района.

ТАБАЧНЫЕ ИЗДЕЛИЯ.

Г. СТАЛИНО. «Ларек», Укр. паев. т-во. Табак и бакалея. Базар, 109.

«Ларек». Табак и бакалея. Базарная пл., 115-116.

«Ларек». Табак и бакалея. 1-я линия, 79.

Табактрест Украины. Оптовая. Табак. Базарная пл., 55.

Церабкооп. Табак и бакалея. Сенная пл., 1-я линия, 2.

Церабкооп. Табак и бакалея. Торговые ряды, 112.

ПО ОКРУГУ. Краснотворческий Рабкооп. Табак и пиво. Поселок № 11.

Краснотворческий Рабкооп. Табак, папиросы, пиво и проч. продукты. При театре им. т. Артема, шахта № 30.

СТОЛОВЫЕ, ПИВНЫЕ И БИЛЛИАРДНЫЕ.

Г. СТАЛИНО. Гендилов, Н. А. Пиво. 1-я линия, 27.

Ирза, А. О. Пиво и вино. Базарная пл., 206.

Мартиросов, М. А. Пиво. 1-я линия, 21.

Окружная Комиссия Помощи Детям. Биллиардная. 1-я линия, 4.

Окружная Комиссия Помощи Детям. Пиво и вино. Летний горсад, 1-я линия, 45.

Окружная Комиссия Помощи Детям. Ларек. Кафе-кондитерская. 1-я линия, 27.

Прейс, А. М. Буфет ст. ж. д. Сталино.

Сталинский Комитет Взаимопомощи. Пиво. Ст. ж. д. Сталино.

Тер-Артюняц, К. А. Закусочная. 1-я линия, 21.

Украинский Красный Крест. Столовая. 1-я линия, 37.

«Ураинская Новая Бавария» (гос.). Пиво. Базарный просп., 56.

Церабкооп. Вино и закуски. Ларинская сторона, бывш. Свещина.

Шильянц, О. А. Вино. Базарная пл., 108.

Южно - Российский Пивоваренный завод. Пиво. Базарная пл., 82.

Южно - Российский Пивоваренный завод. Пиво. Базарная пл., 109.

Южно-Российский Пивоваренный завод. Пиво. Ларинская-Карверная, 33.

Южно-Российский Пивоваренный завод. Оптовый базисный склад. Пиво. 1-я линия, 5.

ПО ОКРУГУ. Варталов, Х. Р. Пиво и вино. Ст. Чистяково, Дон. ж. д., вокзал.

Гутиков, А. Г. Пиво и вино. Рутченковский куст, шахта № 31.

«Динас», Красногрядский кооператив. Пиво, вино и холодные закуски. Красногрядский з-д, Марьинского района.

Карузин, А. Я. Вино. Шахта **№ 11.**

Кеворкянц, А. З. Столовая. д. Амвросиевка, Сталинского у., ул. Ленина.

Скиха, Л. С. Вино и пиво. С. Чистяково, Базар, Сталинского у.

Тер-Арутюнянц, А. М. Вино. С. Григорьевка, 1, Сталинского у.

«Украинская Новая Бавария» (гос.). Пиво. Клуб, Ново-Смолянинковского рынка.

Шацило, Ф. П. Столовая с продажей вина. Д. Амвросиевка.

ЛЕСНЫЕ МАТЕРИАЛЫ, ТВЕРДОЕ И ЖИДКОЕ МИНЕРАЛЬНОЕ ТОПЛИВО.

Г. СТАЛИНО. «Вакот», Всеукраинское акц. о-во. Оптовая. Лесоматериалы. 1-я линия, Сенная пл., Лесной склад, 40.

Донуголь. Склад угля и технических материалов. 1-я линия, 47.

Нефтесиндикат. Нефтепродукты.

МАНУФАКТУРА.

Г. СТАЛИНО. «Вакот», Всеукраинское акц. о-во. Оптово-розничная. Мануфактура, обувь и кожтовары. 1-я линия, 40.

Донсукно (гос.). Оптово-розничная. Сукно. 1-я линия, 23.

Камвольный Трест. Мануфактура. 1-я линия, 9.

«Ларек», окр. паевое т-во. Мануфактура. Базар, 42.

Моссукно. Сукно. 1-я линия, 11.

Текстшвейпром, Донецкая к-ра (гос.). Сукно. 1-я линия, 9—10.

Текстильсиндикат. Оптовая. Мануфактура. 1-я линия, 7.

Церабкооп. Мануфактура. 1-я линия, 2, Дворец Труда.

ПО ОКРУГУ. Андреевское ЕПО (кооп.). Мануфактура и бакалея. С. Андреевка.

ГОТОВОЕ ПЛАТЬЕ.

Г. СТАЛИНО. Текстшвейпром (гос.). Готовое платье. 1-я линия, 7.

ПО ОКРУГУ. Петровский Рабкооп. Готовое платье и другие товары. Петровский рудник, Марьинского района.

КОЖИ, ОБУВЬ И КОЖЕВЕННЫЕ ИЗДЕЛИЯ.

Г. СТАЛИНО. «Вакот», Всеукраинское акц. о-во. Оптово-розничная. Обувь, кожтовары и мануфактура. 1-я линия, 40.

Кожсиндикат. Оптовая. Кожизделия и кожтовары. 1-я линия, 15.

«Ларек», Укр. паевое т-во. Обувь и кожа. Базар, 44—45.

Пучинян, М. С. Сандалии и обувь. Г. Крапоткин. Базарная, 10.

ТЕХНИЧЕСКИЕ ТОВАРЫ И С.-Х. ОРУДИЯ.

Г. СТАЛИНО. Донуголь (гос.). Технические материалы. 1-я линия.

Металлосиндикат, акц. о-во. Оптовая. Технические и железо-скобяные товары. 1-я линия, 40.

Металлосиндикат. Механические и электротехнические принадлежности и железо-скобяные товары. Базарная пл.

Райсельхозсоюз (кооп.). Оптово-розничная. С.-х. орудия. 1-я линия, 99.

АПТЕКАРСКИЕ И ПАРФЮМЕРНЫЕ ТОВАРЫ.

Г. СТАЛИНО. Окрздрав. 1-я аптека. 1-я линия, 21.

Окрздрав. 2-я аптека. 2-я линия, 18.

ЖЕЛЕЗО-СКОБЯНЫЕ ТОВАРЫ.

Г. СТАЛИНО. Металлосиндикат. Железо-скобяные и электротехнические принадлежности. Базарная пл.

Металлосиндикат. Оптовая. Железо-скобяные и технические товары. 1-я линия, 40.

Металлосиндикат. Железо-скобяные товары, бакалея и проч. Торговые ряды, 130.

РАЗНЫЕ.

Г. СТАЛИНО. «Погрузка», паевое т-во. Погрузка, разгрузка и гужевая перевозка. 2-я линия, 5.

Резинотрест. Оптовая. Галоши и резиновые изделия. 1-я линия, 13.

Укрмясохладобойня. Скот и мясо. 4-я линия, 32.

СМЕШАННЫЕ.

Г. СТАЛИНО. «Вакот», Всеукраинское акц. о-во. Мануфактура, обувь, бакалея и колониальные товары. Мушкетов проспект, Базарная пл., 135.

Венгеровский, И. Ф. Бакалея, табак и галантерея. Базарная пл., 114.

Дымарский, Я. И. Бакалея, галантерея и кондитерские изделия. Базарная пл., 110.

Церабкооп. Обувь, мануфактура, галантерея и готовое платье. 1-я линия, 2.

Церабкооп. Мануфактура, обувь, головные уборы и проч. товары. 1-я линия, 9.

Церабкооп. Базисный склад. Смешанные товары. Стар. Бальфуровка, 1-я линия, 2.

Церабкооп. Мануфактура, обувь, кожа и готовое платье. Торговые ряды, 140.

ПО ОКРУГУ. Александровское № 1 Кооперативное Т-во. Бакалея, вино, табак, мануфактура и пр. товары. С. Александровка, 1.

Амвросиевское ЕПО. Мануфактура, бакалея, кожтовары и пр. Д. Амвросиевка, Амвросиевского района.

Амвросиевское ЕПО. Бакалея, мануфактура, кожевенные товары и пр. Д. Амвросиевка.

Амвросиевское ЕПО. Мануфактура, бакалея, табак и кожтовары. Ст. Кутейниково, Ек. ж. д., Амвросиевского района.

Амвросиевское ЕПО. Бакалея, галантерея, мануфактура и пр. товары. Пос. Осыково, Амвросиевского района.

Бешевское Кооперативное Т-во. Бакалея, мануфактура, скобяные и проч. товары. Ст. Бешева, Стыльск. района.

Благодатовское Кооп. Потреб. О-во (кооп.). Вино, мануфактура, бакалея, кожа и скобяные товары. С. Благодатное.

Благодатовское Кооп. Потреб. О-во. Вино, наливки, мануфактура, галантерея, кожа, бакалея, скобяные товары. С. Ольгинка.

Богатырское Кооперативное Т-во. Мануфактура, бакалея, галантерея, предметы хозобихода. С. Богатырь.

Больше-Каракубское Кооп. Т-во. Бакалея, мануфактура, галантерея и скобяные товары. Б.-Каракуба, Стыльского района.

Буденово-Краснознаменский Рабкооп. Вино, табак и бакалея. Д. Редькино, карьеры Донугля.

Елизаветовское Потреб. Т-во (кооп.). Вино, водка, мануфактура, галантерея, скобяные и кожевенные товары. С. Елизаветовка.

Красотворческий Рабкооп. Бакалея, мануфактура, обувь, кожа, галантерея и вино. С. Лидневка.

Краснотворческий Рабкооп. Бакалея, мануфактура, готовое платье и обувь. Пос. № 11.

Краснотворческий Рабкооп. Бакалея, кожа, обувь и готовое платье. Шахта № 19.

Краснотворческий Рабкооп., № 1. Бакалея, мануфактура, галантерея, обувь, кожа и вино. Шахта № 30.

Краснотворческий Рабкооп. Бакалея, галантерея, обувь, кожа, мануфактура и спиртные напитки. Шахта № 32.

Максимилиановское Кооп. Т-во. Мануфактура, сахар и табак. С. Максимилиановка, Марьинского района.

Марьинское Кооп. Т-во. Мануфактура, соль, сахар, крупа, табак и папиросы. С. Марьинка, Марьинского района.

Ново-Троицкое Кооп. Т-во. Бакалея, мануфактура, галантерея и пр. товары. Ново-Троицк, Стыльского района.

Ольховатское ЕПО (кооп.). Мануфактура, бакалея, обувь, вино и табак. С. Ольховатка, Чистяковского района.

Петровский Рабкооп. Вино, сахар и посуда. Петровский рудник, Марьинского района.

Петровский Рабкооп. Мануфактура, сахар, табак, папиросы и готовое платье. Петровский рудник, Марьинского района.

Покрово-Киреевский Единый Многолавочный Кооператив. Бакалея, мануфактура и скобяные товары. С. Покрово-Киреево, Стыльского района.

Покрово-Киреевское Кредитное С.-Х. Т-во (кооп.). Бакалея, зерно-фураж и с.-х. машины. С. Покрово-Киреево, Стыльского района.

«Смычка», Авдотьинское кооп. т-во. Вино, бакалея и мануфактура. С. Авдотьино.

Стыльское Кооп. Т-во. Бакалея, мануфактура, галантерея и скобяные товары. С. Стыла, Стыльского района.

Старо-Михайловское Потреб. О-во (кооп.). Мануфактура, сахар и табак. С. Красногоровка, Марьинского района.

Старо-Михайловское Потреб. О-во. Мануфактура, сахар и вино. С. Кураковка, Марьинского района.

«Трудовой Рабкоп». Мануфактура, бакалея, галантерея, обувь, вино и пр. продукты. С. Чистяково.

Старобельский окр.

ГАСТРОНОМИЯ И ВИНА.

Г. СТАРОБЕЛЬСК. Городское Потреб. О-во (кооп.). Вино и бакалея. Пл. Артема.

ПО ОКРУГУ. Тихонов, Г. Г. Вино, наливки и проч. Ст. Н. Айдар.

Третьяков, Г. Г. Вино и наливки. С. Озеры.

БАКАЕЛЯ И МАНУФАКТУРА.

Г. СТАРОБЕЛЬСК. Т-во Инвалидов (кооп.). Мануфактура и галантерея. Ул. Урицкого.

ПО ОКРУГУ. Евсучское Потреб. О-во (кооп.). Мануфактура и бакалея. С. Евсуч.

Райпотребсоюз (кооп.). Мануфактура и бакалея. Г. Беловодск.

ПИВНЫЕ, СТОЛОВЫЕ И БИЛЛИАРДНЫЕ.

Г. СТАРОБЕЛЬСК. Дубова, Н. Д. Столовая. Ул. Коммунаров.

«Окрсельбудынок». Столовая и чайная. Ул. Володарского.

Старобельский Промкомбинат (гос.). Пиво. Ул. Володарского.

Т-во Инвалидов (кооп.). Столовая. Пл. Артема.

ПО ОКРУГУ. Старобельский Промкомбинат (гос.). Пиво. Г. Н. Айдар.

Степаньянц, Т. М. Столовая. Пос. Меловой, ул. Ленина, д. бывш. Сметанина.

Третьяков, Г. Г. Пиво и вино. С. Озеры.

ГОСТИНИЦЫ.

Г. СТАРОБЕЛЬСК. «Окрсельбудынок». Заезжий двор и общежитие. Ул. Володарского.

РАЗНЫЕ.

Г. СТАРОБЕЛЬСК. Белик, И. А. Скупка скота. Г. Беловодск, 1-е Беловодское О-во.

Бордун, Т. Д. Скупка скота. Г. Беловодск, 2-е Беловодское О-во.

«Окрсельбудынок». Кино-театр. III Интернациональная ул., 24.

Союз С.-Х. Кооперации. Фураж и с.-х. продукты. Пл. Артема.

Трудовое Транспортное Т-во. Перевозка товаров и материалов. Ул. Коммунаров.

ПО ОКРУГУ. «Общая Польза», потреб. о-во (кооп.). Крупный и мелкий скот. Пос. Меновой, ул. Ленина, д. бывш. Иванова.

Старобельский С.-Х. Кооперативный Союз. С.-х. машины. Пос. Меновой, д. бывш. Меркера

СМЕШАННЫЕ.

Г. СТАРОБЕЛЬСК. Городское Потреб. О-во (кооп.). Разные товары. Пл. Артема.

Городское Потреб. О-во. Разные товары. Пл. Артема.

Мишуков, Т. Т. Разные товары. Пл. Артема.

Райсоюз Потреб. Т-в (кооп.). Оптово-розничная. Разные товары. Ул. Коммунаров.

ПО ОКРУГУ. Беловодское ЕПО (кооп.). Разные товары. С. Белолуца.

Беловодское Потреб. Т-во (кооп.). Разные товары. Г. Беловодск.

Литвинское Потреб. Т-во (кооп.). Разные товары. С. Литвиновка.

Мостовское ЕПО (кооп.). Разные товары. С. Мостки.

Ново-Локовское ЕПО (кооп.). Разные товары. Сл. Н.-Песков.

«Общая Польза», потреб. о-во (кооп.). Разные товары. Пос. Меловой, ул. Ленина, д. бывш. Юпова.

Северо-Донской Союз С-Х. Кооперации. Разные товары. Пос. Меловой, ул. Ленина, д. бывш. Бартеева, Е. А.

Старобельский Райпотребсоюз (кооп.). Разные товары. Г. Беловодск.

Старобельский Райпотребсоюз. Разные товары. Пос. Меловой, Пролетарская ул., д. бывш. Шунченко

Сумский окр.

ХЛЕБ, ЗЕРНО И ФУРАЖ.

Г. СУМЫ. «Вакот», акц. о-во. Полуоптовая. Ссыпка зернового хлеба. Соборная ул.

Клячко, Жешер и Ковицкий. Полуоптовая. Мука, зерно. Ильинская ул., 2.

Короневский, Г. Е., Ландыман и Короневская, Х. Д. Полуоптовая. Мука, зерно. Базар.

Купинский, Серикова и Либин. Полуоптовая. Мука, зерно. Базар.

Мордухович, М. А. Полуоптовая. Мука, зерно. Базар.

ПО ОКРУГУ. 1-я Лебединская Госмельница. Оптовая. Мука. Ст. Лебединская, Юж. ж. д.

Хлебопродукт, акц. о-во. Оптово-розничная. Скупка и ссыпка зерна. Белополье.

МЯСО, ДИЧЬ И РЫБА.

Г. СУМЫ. Госрыбпром. Оптовая. Рыба. Воскресенская ул., 2.

«Мясопродукт», частн. т-во. Оптовая. Мясо. Базар.

БАКАЛЕЯ.

Г. СУМЫ. «Ларек», Укр. паевое т-во. Маг. № 2. Полуоптовая. Бакалея. Соборная ул.

Матвин, Б. В. и К-о. Полуоптовая. Бакалея. Базар.

СТОЛОВЫЕ, ПИВНЫЕ И БИЛЛИАРДНЫЕ.

Г. СУМЫ. «Виктория», Петренко. Столовая. Воскресенская ул., 7.

«Ларек», Укр. паевое т-во. Буфет. Театр III Интернационала.

Макоржецкая, П. П. Закуски и фруктовые воды. Павильон в сквере Шевченко.

Парфилова, М. М. Столовая. Кузнечная ул., 4.

Церабкооп. Столовая. Базар.

ПО ОКРУГУ. «Интернационал», трудовая артель. Пиво. Ст. Белополье, Юж. ж. д.

«Интернационал». Пиво. Слоб. Речка, ст. Виры, Юж. ж. д.

Скибин, П. А. Буфет. Ст. Ворожба, М.-К.-В. ж. д.

«Сумбавария». Пиво. Ульяновка, ст. Виры, Юж. ж. д.

КОЖИ.

Г. СУМЫ. Кожсиндикат. Оптовая. Кожевенные товары. Базар.

Церабкооп. Розничная и полуоптовая. Кожевенные товары. Красная пл.

НЕФТЕПРОДУКТЫ.

ПО ОКРУГУ. Нефтесиндикат. Оптовая. Склад. Нефтепродукты. Ст. Белополье, Юж. ж. д.

Нефтесиндикат. Склад. Нефтепродукты. Г. Лебедин.

МАНУФАКТУРА И ГАЛАНТЕРЕЯ.

Г. СУМЫ. Давыдов, Н. Л. и Копытин, Е. Р. Оптовая. Мануфактура и галантерея. Базар.

Фрадкин-Эйденов и К^о. Полуоптовая. Мануфактура. Базар.

Церабкооп, маг. № 9. Мануфактура. Базар.

АПТЕКИ.

Г. СУМЫ. Советская Аптека № 1. Ул. Шевченко, 17.

Советская Аптека № 2. Ильинская ул.

ТРАНСПОРТ И УПАКОВКА.

Г. СУМЫ. «Погрузка» (кооп.). Перевозочные предприятия. Воскресенская ул.

«Транспорт», акц. о-во. Экспедиция грузов. Соборная ул., 13/5.

РАЗНЫЕ.

Г. СУМЫ. Госбанк. Оптовая и полуоптовая. Товарно-торговые операции. Б. Павловский з-д.

Книгоспилка (кооп.). Книги. Ул. Шевченко.

Крымтабактрест. Полуоптовая. Табак. Монастырский пер.

Укргосспирт. Денатурированный спирт. Покровская ул.

Художественное Госкино. Кино-театр. Ул. Шевченко, 3.

ПО ОКРУГУ. Центросоюз (кооп.). Скупка пеньки. Ст. Белополье, Юж. ж. д.

СМЕШАННЫЕ.

Г. СУМЫ. «Вукоспилка» (кооп.). Полуоптовая. Склад. Различные материалы. Базар.

Губакторг, Харьковское акц. о-во, маг. № 1. Оптово-розничная. Разные товары. Н.-Воскресенская ул.

Губакторг, маг. № 2. Оптово-розничная. Разные товары. Ст. Сумы, Юж. ж. д.

Хлебопродукт, акц. о-во. Полуоптовая. Закупка с.-х. продуктов. Комсомольский пер.

Церабкооп. Разные товары. Краснозвездинский з-д.

Церабкооп, маг. № 1. Разные товары. Базар.

Церабкооп, маг. № 2. Разные товары. Базар.

Церабкооп, маг. № 3. Разные товары. Базар.

Церабкооп, маг. № 7. Разные товары. Соборная ул.

Церабкооп, маг. № 8. Разные товары. Базар.

ПО ОКРУГУ. «Вукоспилка» (кооп.). Белопольское отделение. Оптовая. Бакалея, мануфактура, железо-скобяные и др. товары. Белополье.

Губакторг, Харьковское акц. о-во. Белопольское отделение. Оптово-розничная. Бакалея, мануфактура, железо-скобяные и др. товары. Белополье.

Губакторг. Лебединская к-ра. Оптовая, полуоптовая и розничная. Мануфактура, железо-скобяные товары, бакалея. Лебедин.

Райсоюз (кооп.). Лебединское отделение. Оптовая. Мануфактура, железо-скобяные товары и бакалея. Лебедин.

Церабкооп. Белопольская к-ра. Бакалея, мануфактура, железо-скобяные и др. товары. Белополье.

Тульчинский окр.

ХЛЕБ, ЗЕРНО И ФУРАЖ.

Креймер, М. Б. Скупка зерна. М. Струньков.

Хлебопродукт, акц. о-во. Зерно, яйца и пр. М. Бершадь.

МОЛОЧНЫЕ ПРОДУКТЫ И ЯЙЦА.

Лившиц, М. С. Яйца. С. Крыжополь.

Молдавский, Ш. Л. Яйца. М. Томашполь.

Хлебопродукт, акц о-во. Яйца и зерно. М. Бершадь.

ГАСТРОНОМИЯ И ВИНА.

Гайсинский Окружной Господарьсоюз (кооп.). Гастрономия. Г. Гайсин.

Новак. Вино и табачные изделия. Г. Гайсин, ул. 1 Мая.

Сахаротрест. Вино и бакалея. М. Тростянец.

Флид, Э. Б. Гастрономия. Г. Гайсин, ул. 1 Мая, 21.

ТАБАЧНЫЕ ИЗДЕЛИЯ.

Новак. Табачные изделия и вино. Г. Гайсин, ул. 1 Мая.

Украинский Табактрест. Папиросы. Г. Гайсин.

СТОЛОВЫЕ, ПИВНЫЕ И БИЛЛИАРДНЫЕ.

Лернер, А. М. Буфет. М. Хощевата.

Полонская. Буфет. Г. Гайсин, ул. 1 Мая.

Портная. Столовая. Г. Гайсин, ул. 1 Мая.

«Пролетарий», рабкооп. Столовая. С. Крыжополь.

«Слава», артель инвалидов. Буфет. М. Гранов, Гайсинского района.

Уманский, Л. М. Пиво, вино и пр. М. Бершадь.

НЕФТЕПРОДУКТЫ.

Нефтесиндикат. Нефтепродукты. М. Бершадь.

Нефтесиндикат. Нефтепродукты. Г. Гайсин.

Шейнберг, А. И. Керосин и нефть. С. Чечельник, Липецкая часть (при ст. Чечельник).

СТРОИТЕЛЬНЫЕ МАТЕРИАЛЫ И ДРОВА.

Баптальский, Л. Г. Дрова. М. Бершадь.

Господарьсоюз (кооп.). С.-х. строительные материалы. М. Бершадь.

Зальцман, С. М. Камень-известняк. М. Вапнярка.

МАНУФАКТУРА, БАКАЛЕЯ И ГАЛАНТЕРЕЯ.

Бершадьский Рабкооп. Мануфактура и галантерея. М. Бершадь.

Сахаротрест. Мануфактура и бакалея. М. Вапнярка.

РАЗНЫЕ.

Гайсинский Окружной Господарьсоюз. С.-х. машины. Г. Гайсин.

Гайсинский Окружной Здравотдел. Аптека. Г. Гайсин, ул. 1 Мая.

СМЕШАННЫЕ.

Гайсинский Рабкооп. Разные товары. Г. Гайсин, ул. 1 Мая.

Гайсинский Союз Потреб. О-в (кооп.). Разные товары. Г. Гайсин, ул. 1 Мая.

Красносильский Рабкооп. Сахар, чай, нитки, пуговицы, туалетное мыло и др. товары. С. Красносилка.

Райсоюз (кооп.). Разные товары. М. Бершадь.

Райсоюз. Бакалея, галантерея и кожи. М. Томашполь.

Уманский окр.

ХЛЕБ, ЗЕРНО И ФУРАЖ.

Г. УМАНЬ. Госбанк. Скупка зерна. Новый базар.

Файтельзон, В. Я. Мука. 1-я Базарная пл.

ПО ОКРУГУ. Колодисский Районный С.-Х. Союз (кооп.). Оптовая. Продукты с. х. и сахар. С. Колодиское, Ладыженского района.

МЯСО, ДИЧЬ И РЫБА.

Г. УМАНЬ. Гойхман, М. М. Рыба. Старый базар, Гостиный двор.

Госрыбсиндикат. Рыба. Купеческая ул., 5.

Госторг. Заготовка и экспорт птицы и яиц. Ул. Домбаля, 5.

Духовный, М. Я. Рыба. Старый базар, Гостиный двор.

«Рыброзничник», паевое т-во. Рыба. Старый базар, Гостиный двор.

ПО ОКРУГУ. Волынский, Д. Н. Рыба. Г. Звенигородка, ул. Энгельса, 30.

ЯЙЦА.

Г. УМАНЬ. Госторг. Заготовка и экспорт яиц и птицы. Ул. Домбаля, 5.

Колодисский Районный С.-Х. Союз (кооп.). Скупка яиц. Ст. Почтовая ул., 5.

БАКАЛЕЯ.

Г. УМАНЬ. «Взаимопомощь». Бакалея, вино и гастрономия. Советская ул., 20.

Монастырский, Г. Е. Бакалея, вино и гастрономия. Советская ул., 61.

Пастер, Ф. И. Бакалея, вино и гастрономия. Советская ул., 28.

Сахаротрест. Сахар. Ул. Октябрьской Революции, 43.

Сахаротрест. Сахар. Театральная пл.

Уманский Церабкооп. Бакалея, вино и гастрономия. Советская ул., 26.

«Умчеко», Всемолдавский союз потреб. о-в (кооп.). Бакалея, вино и гастрономия. Театральная пл.

ПО ОКРУГУ. Альберт, И. Постное масло. М. Тальное, Звенигородская ул.

Колодисский Районный С.-Х. Союз. Оптовая. Сахар и с.-х. продукты. С. Колодиское, Ладыженского района.

Ниренберг, Г. А. Бакалея и вино. Г. Звенигородка, просп. 25 Октября, 37.

Сахаротрест. Сахар. Г. Звенигородка, ул. Куринца.

Сахаротрест. Полуоптовая. Сахар. М. Монастырище, Вокзальная ул.

Сахаротрест. Сахар. М. Тальное, Центральная ул.

Тальновский Рабкооп. Бакалея и вино. М. Тальное, Центральная ул.

ГАСТРОНОМИЯ И ВИНО.

Г. УМАНЬ. «Ларек», Укр. паевое т-во. Гастрономия и вино. Ул. Октябрьской Революции, 3.

«Ларек». Вино и гастрономия. Советская ул., 18.

Укргосспирт. Спиртные напитки и денатурированный спирт. Театральная пл.

Церабкооп. Гастрономия, вино и бакалея. Советская ул., 26.

ПИВНЫЕ И СТОЛОВЫЕ.

Г. УМАНЬ. Дитлович, Б. Л. Ресторан. Советская ул., 28.

Капкан, С. М. Ресторан. Ул. Октябрьской Революции, 1.

«Ларек», Укр. паев. т-во. Пиво. Ул. К. Маркса, 2.

Церабкооп. Столовая. Советская ул., 53.

ПО ОКРУГУ. Адамский, А. Буфет на вокзале. С. Христиановка, поселок на ст. Ю.-З. ж. д.

Украинский Красный Крест. Буфет-столовая. Г. Звенигород, просп. 25 Октября, 45.

НЕФТЕПРОДУКТЫ И ТВЕРДОЕ МИНЕРАЛЬНОЕ ТОПЛИВО.

Г. УМАНЬ. Донуголь (гос.). Каменный уголь. Советская ул., 30.

ПО ОКРУГУ. Нефтесиндикат. Нефтепродукты. Г. Звенигородка, ул. Гулькина, 90.

Нефтесиндикат. Нефтепродукты. Ст. Монастырище, Ю.-З. ж. д.

Нефтесиндикат. Нефтепродукты. М. Тальное.

МАНУФАКТУРА.

Г. УМАНЬ. Бердичевский, А. Л. Мануфактура. Советская ул., 26.

Камвольный Трест. Мануфактура. Театральная пл.

Кушнир, И. Л. Мануфактура. Советская ул., 65.

Ландо, А. В. Мануфактура. Советская ул., 65.

Маляров, Ю. К. Мануфактура. Советская ул., 65.

Пелах, Б. А. Мануфактура. Советская ул., 63.

Прокубовский, М. П. Мануфактура. Советская ул., 63.

Спектор, Я. Э. Мануфактура. Советская ул., 65.

Толстоног, А. Э. Мануфактура. Советская ул., 26.

Файнберг, М. С. Мануфактура. Советская ул., 65.

Флид, М. М. Мануфактура. Советская ул., 22.

Фукс, Э. М. Мануфактура. Советская ул., 28.

Ягупольский, З. А. Мануфактура. Советская ул., 22.

ПО ОКРУГУ. Бердичевский, О. Ю. и Шпиченецкий, Ш. Мануфактура. Г. Звенигородка, просп. 25 Октября, 66.

Звенигородский Рабкооп. Мануфактура. Г. Звенигородка, Базарная пл., 60.

Лебединское С.-Х. Т-во (кооп.). Мануфактура. С. Лебединка.

С.-Х. ОРУДИЯ.

Г. УМАНЬ. Укртрестсельмаш. С.-х. орудия. Ул. Октябрьской Революции, 31.

Уманский Окрсельсоюз (кооп.). С.-х. машины. Ул. Р. Черного, 53.

АПТЕКАРСКИЕ И ПАРФЮМЕРНЫЕ ТОВАРЫ.

Г. УМАНЬ. 1-я Госаптека. Советская ул., 59.

2-я Госаптека. Ул. Ленина, 22.

ПО ОКРУГУ. 1-я Госаптека. Г. Звенигородка, просп. 25 Октября, 41.

10-я Госаптека. Г. Звенигородка, ул. Энгельса, 51.

ЖЕЛЕЗО-СКОБЯНЫЕ ТОВАРЫ.

Г. УМАНЬ. Адас, Р. А. Железные товары. Театральная пл.

Рыбак, Ю. Я. Железо-скобяные товары. 2-я Базарная пл., Гостиный двор.

ТРАНСПОРТ И УПАКОВКА.

Г. УМАНЬ. Транспортно-Дорожный Отдел. Транспортные операции. Ул. Октябрьской Революции, 35.

Уманское Извозопромышленное Бюро, Трудсоюз извозчиков-одиночек. Погрузочно-разгрузочные и транспортные операции. Ул. К. Маркса, 9.

ПО ОКРУГУ. «Гидро-Энергия», кооп. т-во. Транспортные операции. М. Тальное, Центральная ул.

РАЗНЫЕ.

Г. УМАНЬ. 1-я Коммунальная гостиница. Советская ул., 30.

Укртабактрест. Табачные изделия. Ул. К. Маркса, 2.

Укргоскожтрест. Кожа. Советская ул., 28.

ПО ОКРУГУ. Рабкооп при Рыжавском Сахзаводе. Универмаг. С. Колодиское, Ладыженского района.

Фексон, Г. Скупка скота. Посел. Христиановка.

СМЕШАННЫЕ.

Г. УМАНЬ. «Вукоспилка» (кооп.). Предметы широкого потребления. Ул. К. Маркса, 2.

Умчеко, Всемолдавский союз потреб. о-в (кооп.). Торговая к-ра. Советская ул., 57.

Умчеко. Мануфактура, галантерея, обувь и проч. Советская ул., 30.

ПО ОКРУГУ. Бужанский Рабкооп. Мануфактура, бакалея, гастрономия и пр. товары. С. Бужанка, Лисянского района.

Верхнячский Рабкооп. Мануфактура, табак, вино и пр. товары. С. Верхнячка, Христиновского района.

Звенигородский Рабкооп. Бакалея, гастрономия, мануфактура и пр. товары. Г. Звенигородка, просп. 25 Октября, 62.

Звенигородский Рабкооп. Бакалея, галантерея, мануфактура и пр. товары. Г. Звенигородка, просп. 25 Октября, 64.

Уманский Рабкооп. Бакалея, галантерея, мануфактура и пр. товары. Г. Звенигородка, просп. 25 Октября.

Шерстяной, С. Н. Разные товары. М. Горговица.

Харьковский окр.

ХЛЕБ, ЗЕРНО, ФУРАЖ.

Г. ХАРЬКОВ. Баранов, Я. Д. и Мазель, М. Оптово-розничная. Мука. Благовещенский базар.

Гуревич, П. И. Оптово-розничная. Мука. Благовещенский базар.

Гещенко, Т. А. и Ю. Е. Оптово-розничная. Мука. Благовещенский базар.

Гиршевич, И. М. Оптово-розничная. Мука и бакалея. Ул. Яковлева, 54.

Каждан, А. А. и П. А. Оптово-розничная. Мука. Благовещенский базар.

Кац, Л. Х. и Н. Х. Оптово-розничная. Мука. Благовещенский базар.

Коткин, З. Д. и Юдович, Л. М. Оптово-розничная. Мука. Благовещенский базар.

Кричевский, К. Ш. Г. Оптово-розничная. Мука. Благовещенский базар.

Левенштейн, М. З. Оптово-розничная. Мука. Благовещенский базар.

Хаимович и Шнейдерман. Оптово-розничная. Мука. Благовещенский базар.

«Хлебопродукт». Дворец Труда, пл. Тевелева.

«Церера», мельница. Мука. Гостиная ул., 16.

«Цувоенпромхоз». Торг. фуражем, скотом и с.-х. продуктами.

ПО ОКРУГУ. Белорицкий, И. П. Мука, хлеб и зерно. Г. Богодухов, Базарная пл.

Бирюков, А. И. Зернопродукты. Г. Богодухов, Базарная пл.

БУЛОЧНЫЕ И КОНДИТЕРСКИЕ.

Г. ХАРЬКОВ. Баканов, С. Ф. и К⁰. Оптово-розничная. Конфекты. Ул. Урицкого, 33.

Балон, Д. М. Маца. Слесарный пер., 4.

Доник Наварьян, К. С. Оптово-розничная. Хлеб. Москалевская ул., 12.

«Идеал», кустарное кооперативное т-во. Кондитерские изделия. Киевская ул., 15.

«Красный Кондитер». Кондитерские изделия. Ул. 1 Мая, 12.

Об'единение Государственных Кондитерских Фабрик. Оптово-розничная. Кондитерские изделия. Конторская ул., 29.

Об'единение Государственных Кондитерских Фабрик, маг. № 1. Кондитерские изделия. Пл. Тевелева, 19.

Об'единение Государственных Кондитерских Фабрик, маг. № 2. Хлеб. Ул. Свердлова, 4.

Охотин, Н. С. и К⁰. Кондитерские изделия. Крытый рынок, 23.

Струкова, С. Н. Кондитерские изделия. Ул. Котлова, 50.

ЗЕЛЕНЬ, ОВОЩИ И ФРУКТЫ.

Г. ХАРЬКОВ. Башров, И. и Алмяс, М. Оптово-розничная. Фрукты. Благовещенский базар.

Берлизов, Г. А. Фрукты. Ул. Шевченко, 1.

Дракин, А. И. Оптово-розничная. Фрукты. Благовещенский базар.

Мамедов, Али. Оптово-розничная. Фрукты. Благовещенский базар.

Могилевские, Л. С. и И. С. Оптово-розничная. Фрукты. Благовещенский базар.

Поздняков, С. П. и Панков. Оптово-розничная. Фрукты. Благовещенский базар.

Токарев, И. В. Оптово-розничная. Фрукты. Благовещенский базар.

Тунин, М. А. Оптово-розничная. Фрукты. Благовещенский базар.

Хавесян, М. К. Фрукты и бакалея. Ветеринарная ул., 2.

Шмулович, И. И. Оптово - розничная. Фрукты. Благовещенский базар.

МЯСО, ДИЧЬ И РЫБА.

Г. ХАРЬКОВ. Артюх, И. С. и А. С. Мясо. Крытый рынок, 29/31.

Белявский, П. Л. Оптово-розничная. Мясо. Благовещенский базар.

Богданович, Г. Б. и Злотин, В. Оптово-розничная. Рыба. Университетская ул., 24.

Богушенко, В. Я. и К⁰. Оптово-розничная. Рыба. Пл. Р. Люксембург, 16.

Бородный, А. И. и К⁰. Оптово-розничная. Рыба. Пл. Р. Люксембург, 18.

Вальшокин, Б. В. и К⁰. Оптово-розничная. Рыба. Ул. Свободной Академии, 45.

Веловская, Н. А. и К⁰. Оптово-розничная. Рыба. Университетская ул., 26.

Вильшанский, Э. А. Оптово - розничная. Рыба. Рыбная пл., 3.

Волынский, М. А. и К⁰. Оптово-розничная. Рыба. Кооперативная ул., 1.

«Всеукрпромсоюз». Рыбные продукты. Ул. К. Либкнехта, 82.

Гринченко, Я. П. Оптово-розничная. Мясо. Крытый рынок.

Госрыбсиндикат. 2-й Советск. пер., 5.

Гурфинкель, М. Д. и К⁰. Полуоптовая. Рыба. Пл. Р. Люксембург, 17.

Мендельсон, Я. М. Мясо. Благовещенский базар.

«Первосрыба», т-во. Ул. Свободн. Академии, 43.

Покомаренко, Т. П. Мясо. Благовещенский базар.

Проэктор, М. В. Мясо и скот. Благовещенский базар.

Сульповер, М. Л. Оптово-розничная. Мясо. Благовещенский базар.

Томицкий, Т. Н. Оптово-розничная. Мясо. Крытый рынок, 42.

Сульповер, М. Л. Оптово-розничная. Мясо.

«Укрмясохладобойня». Мясо, мясопродукты. Пл. Розы Люксембург, 23.

Фарбер, М. А. Оптово-розничная. Рыба. Ул. Свободной Академии, 20.

Фланков, Б. А. Полуоптовая. Рыба. Ул. Свободной Академии, 45.

Хаймовичи, А. и Г. Э. Полуоптовая. Рыба. Ул. Свободной Академии, 45.

Швум, З. С. и К⁰. Полуоптовая. Рыба. Ул. Свободной Академии, 43.

БАКАЛЕЯ.

Г. ХАРЬКОВ. Беккер, З. С. Бакалея и зерно. Кооперативная ул., 1.

Блинкин, С. И. и К⁰. Оптово-розничная. Бакалея. Ул. Свободной Академии.

Броцкий, С. Б. и К⁰. Оптово-розничная. Бакалея. Крытый рынок, 1-3.

«Взаимоторгпром», частн. торг.-пром. т-во. Оптово-розничная. Бакалея.

Винткова, Д. К. Оптово-розничная. Бакалея и вино. Ул. Москалева, 70.

Гаф, С. и К⁰. Оптово-розничная. Бакалея. Суздальский ряд, 41.

Гиршевич, И. Е. Оптово-розничная. Бакалея и мука. Ул. Яковлева, 54.

Дайнов, Б. Е. Оптово-розничная. Дрожжи. Крытый рынок, 4.

Егодин, А. С. Оптово-розничная. Бакалея. Ул. Отябрьской Революции, 23.

Жиленко, Г. П. и К⁰. Оптово-розничная. Бакалея. Ул. Шевченко, 18.

Житомирский, С. М. Оптово - розничная. Бакалея. Рыбный базар, 52.

Зарецкий, А. А. Бакалея и вино. Пушкинская ул., 58.

Ламозовы, Р. Е. и М. Г. Оптово-розничная. Дрожжи. Крытый рынок, 6.

Лещинский, И. Я. и К⁰. Бакалея и гастрономия. Крытый рынок, 15-13.

Литвин, З. С. и А. С. Оптово-розничная. Бакалея. Крытый рынок, 34.

Мустафаев, М. М. Оптово-розничная. Рис. Ул. Энгельса, 26.

Овчинников, Рындин и К⁰. Оптово-розничная. Бакалея. Ул. Шевченко, 22.

Позагиди, К. П. Оптово-розничная. Бакалея. Ул. Октябрьской Революции, 33.

«Рабочий Сахарник» (кооп.). Оптово-розничная. Сахар. Пушкинская ул., 20.

Сарайковские, Бр. Оптово-розничная. Макароны. Зайковская ул., 110.

Сокольский, И. Д. и К⁰. Оптово-розничная. Бакалея. Крытый рынок, 16.

Технологический Институт, производственная часть. Оптово-розничная. Бакалея. Благовещенский базар.

«Труд Инвалидов», кооперативное об'единение. Оптово-розничная. Бакалея. Крытый рынок, 12/14.

Хавесян. Бакалея и фрукты. Ветеринарная ул., 2.

Харьковский Красный Профработник (кооп.). Оптово-розничная. Бакалея и колониальные товары. Рыбный базар, 2.

Штайнбах, П. Э. Оптово-розничная. Бакалея. Ул. 1 Мая, 15.

ПО ОКРУГУ. Мартыненко, Я. С. Бакалея. Ст. Богодухов, Юж. ж. д.

Сластин, Я. Ф. Г. Богодухов, Базарная пл.

Шишкин, А. И. Бакалея. Ст. Богодухов, Юж. ж. д.

ГАСТРОНОМИЯ И ВИНА.

Г. ХАРЬКОВ. Абонянс, В. С. Гастрономия и хлеб. Ул. К. Либкнехта, 104.

Арефшатов, С. Н. Вино и гастрономия. Пушкинская ул., 41.

Вильман и Копман, Я. М. Вино и гастрономия. Ул. К. Либкнехта, 82.

Вольтман, Д. Р. Колбаса. Крытый рынок, 5.

Герц, Б. И. Вино и гастрономия. Пл. Тевелева, 15.

Горяшко, П. А. Колбаса. Пащенковская ул., 32.

Горяшко, П. А. Колбаса. Крытый рынок, 2-4.

Заргарянц, М. О. Гастрономия и фрукты. Ул. К. Либкнехта, 3.

Игин, А. И. Колбаса. Крытый рынок, 15.

Казаков, И. М. Гастрономия. Ул. Короленко, 9.

Козюков, С. А. Вино и гастрономия. Ул. Свердлова, 29.

«Конкордия», производственный кооператив виноградарей и виноделов. Оптово-розничная. Вино. Ул. Свердлова, 4.

Мадоньян, В. П. Гастрономия и фрукты. Университетская ул., 20.

Мамиконян. Вино и гастрономия. Ул. К. Либкнехта, 15.

Морской Завод, Севастопольское пред-ство. Оптово-розничная. Вино. Пушкинская ул., 7.

Нейман, С. С. Колбасные изделия. М.-Егорьевка, 31.

Нейман, С. С. Колбасные изделия. Крытый рынок, 13.

Петлеванный, В. М. Вино и гастрономия. Ул. К. Либкнехта, 6.

Петросянс, А. П. Оптово-розничная. Вино. Ул. Свердлова, 2/2.

Рыхман, С. и Л. И. Оптово-розничная. Вино. Ул. Свердлова, 7.

Саносянс, А. С. Вино и гастрономия. Пушкинская ул., 22.

Сапунова, П. В. Колбаса. Крытый рынок, 10.

Суреннян, П. Д. Вино и гастрономия. Ветеринарная ул., 8.

«Твис», частн. т-во виноделов и садоводов. Вино и гастрономия. Ул. Свердлова, 17.

«Твис». Оптово-розничная. Вино. Улица К. Либкнехта, 6.

ТАБАЧНЫЕ ИЗДЕЛИЯ.

Г. ХАРЬКОВ. Воронов, Н. А. Табак и бакалея. Благовещенский базар.

«Грузтабактрест». Суздальские ряды, 30.

Донская Гос. Табачная ф-ка. Суздальские ряды, 38.

«Комарт», частн. т-во. Оптово-розничная. Табак. Рыбная ул., 3.

«Крымтабактрест». Ул. Энгельса, 15.

Микулинский, А. Л. и К°. Оптово-розничная. Табак. Рождественская ул., 29.

Спивак, Л. Л. и Либерман. Оптово-розничная. Табак. Суздальские ряды, 36.

Сыркин, П. И. Оптово-розничная. Табак. Университетская ул., 22.

«Табактрест» УССР. Ул. К. Либкнехта, 17/19.

Чудняр, Э. Ш. Оптово-розничная. Табак. Кооперативная ул., 12.

Краев. Промбюро, Украинское отделение Ю.-Востока России (гос.). Оптово-розничная. Табак и железо. Горяиновский пер., 8/2.

СТОЛОВЫЕ, ПИВНЫЕ И БИЛЛИАРДНЫЕ.

Г. ХАРЬКОВ. Абошидзе, М. Н. Столовая. Благовещенский базар.

Баласьянс, А. М. Пивная с буфетом. Ул. Свердлова, 38.

«Варшавянка» (частн.). Столовая. Пер. Короленко, 19.

Васильев, Н. Н. Биллиардная. Рымарская ул., 6.

«Версаль», частн. т-во. Ресторан. Пер. Короленко, 14.

Висягин, И. М. Чайная. Благовещенский базар.

«Гамбринус», частн. т-во. Пиво. Резниковский пер.

Гживац, И. Н. Столовая. Слесарный пер., 2.

«Звезда», Джагошвили, И. С. Кафе-ресторан. Сумская ул., 6.

Константинов, А. К. Чайная. Змеевская ул., 118.

Котельная, А. А. Кафе-столовая. Ул. Свердлова, 9.

«Красный Кондитер». Кафе. Ул. 1 Мая, 13.

Миронов, П. К. Биллиардная. Сумский пер.

Первомайская Гостиница ВУЦИК'а. Ресторан и гостиница. Ул. Свердлова, 32.

Потреб. О-во (кооп.). Столовая № 1. Ул. 1 Мая, 7.

Потреб. О-во. Столовая № 2. Ул. Свердлова, 1.

Трикоров, Г. Х. Столовая. Александровская ул., 1.

«Украина» (частн.). Столовая. Ул. К. Либкнехта, 28.

«Украинская Новая Бавария» (гос.). Пиво. Ул. 1 Мая, 5.

«Украинская Новая Бавария». Пиво. Ул. К. Либкнехта, 26.

«Украинская Новая Бавария». Пиво. Ул. К. Либкнехта, 7.

«Украинская Новая Бавария». Пиво. Конная пл., 13.

«Украинская Новая Бавария». Пиво. Ул. Свердлова, 33.

Харьковская Артель Транспортно-Буфетного Дела на Украине. Буфет I и II класса при станции.

Худечко, Я. Ф. Столовая. Александровская ул., 1.

Цайгер, М. и Голубь, И. Оптово-розничная. Прохладительные напитки. Слесарная ул., 52.

Цветков, Т. И. Чайная и столовая. Благовещенский базар.

Шавадзе, М. И. Кафе-ресторан. Ул. Свердлова, 14/7.

«Эрмитаж», частн. т-во. Столовая. Пл. Р. Люксембург, 18.

ПО ОКРУГУ. «Украинская Новая Бавария» (гос.). Оптовая. Пиво. Г. Богодухов, Базарная пл.

Харьковский Губакторг, акц. о-во. Богодуховская Районная к-ра. Пиво. Г. Богодухов, ул. Шевченко.

КОЖИ И ЖИВОТНОЕ СЫРЬЕ.

Г. ХАРЬКОВ. Альперин, Д. И. и К°. Оптово-розничная. Кожевенные товары. Чеботарская ул., 21.

«Балашев», частн. артель. Оптово-розничная. Овчина. Змеевское шоссе, 126.

Гурвич, Х. С. и Апанин, Л. Оптово-розничная. Кожевенные товары. Благовещенский базар.

Дрэдников, В. И. и К°. Оптово-розничная. Кожсырье. Ул. Урицкого.

Евнины, М. А. и Н. А., Бр. Оптово-розничная. Кожевенные товары. Благовещенская пл., 4.

Кожтрест. Оптово-розничная. Кожевенные товары. Ул. Энгельса.

Малков, Л. В. и К°. Оптово-розничная. Кожевенные товары. Ул. Энгельса, 15.

Маргулис, А. Д. Оптово-розничная. Кожевенные товары. Благовещенский базар.

Медынский, Я. С. и К°. Оптово-розничная. Кожевенные товары. Чеботарская ул., 2.

Певзнер, С. К. Оптово-розничная. Кожевенные и шорные товары. Ул. Энгельса, 10.

Подгорный, Л. М. и Л. Л. Оптово-розничная. Сапожные принадлежности. Благовещенский базар.

Суперман, А. И. Оптово-розничная. Кожевенные товары. Ул. К. Маркса, 2.

Трудерман, П. и К°. Оптово-розничная. Кожевенные товары. Ул. К. Маркса, 2.

ЛЕСНЫЕ МАТЕРИАЛЫ, ДРОВА И ТВЕРДОЕ МИНЕРАЛЬНОЕ ТОПЛИВО.

Г. ХАРЬКОВ. Адлер, И. И. и Ваймак, С. И. Оптово-розничная. Склад. Топливо. Северо-Донская Левада.

Вактруб, Г. Б. и Вишняков. Оптовая. Склад. Топливо. При ст. Донской ж. д.

«Вупла». Лесоматериалы. Ул. К. Либкнехта, 82.

«Гомлес». Пиломатериалы.

«Донуголь». Каменный уголь. Рымарская ул., 14 и пл. Тевелева, 28.

Кравцев, С. Б. и Лившиц, М. Н. Оптовая. Склад. Топливо. Городненковская Левада.

«Мологолес». Краснооктябрская ул., 14.

Ривлин, И. М. Оптовая. Склад. Лесные материалы. Конторская ул., 14.

«Уклестоп». Дрова, лесоматериалы. Ул. К. Либкнехта, 17/19.

«Ульяновсклес». Ул. Свердлова, 22.

«Укрэкспортлес». Ул. Либкнехта, 64.

СТРОИТЕЛЬНЫЕ МАТЕРИАЛЫ.

Г. ХАРЬКОВ. «Москатель-Строй», частн. т-во. Оптово-розничная. Строительные материалы и краски. Ул. Свободной Академии, 47.

«Москатель - Строй». Оптово - розничная. Строительные материалы и краски. Ул. Свободной Академии, 41.

Об'единенный Кооператив Рабочих-Строителей и Деревообделочников. Оптово-розничная. Строительные материалы. Ул. Свободной Академии, 47.

Росс. акц. о-во строительных транспортно-погрузочных и заготовительных работ. Строительные материалы. Армянский пер., 2.

Равлин, И. М. и Ко. Оптовая. Склад. Строительные материалы. Ващенковский пер., 10.

«Стандартстрой». Строительные материалы. Дворец Труда.

ВСЕУКРАИНСКАЯ
Государственная Строительная Контора
„ТРУБОСТРОЙ"
в Харькове, тел. 8-63.
Фабричные дымовые трубы
ИЗ ЛЕКАЛЬНОГО КИРПИЧА.
Адрес для корресп. и телеграмм:
ХАРЬКОВ, ТРУБОСТРОЮ.
Управляющий *Г. Г. Антонов.*
Зам. Управл. *М. П. Поляков.*
83-а

МАНУФАКТУРА.

Г. ХАРЬКОВ. Балабанов, П. Г. Оптово-розничная. Мануфактура. Рождественская ул., 29.

Барышев, И. И. Оптово-розничная. Мануфактура. Суздальские ряды, 61.

Бахмант, Х. В. и Лившиц, Л. А. Оптово-розничная. Мануфактура. Ул. Энгельса, 21.

Бедер, Ш. Ш. Оптово-розничная. Мануфактура. Суздальские ряды, 80.

Ботвинников, И. Н. и К°. Оптово-розничная. Мануфактура. Рожественская ул., 29.

Быковский, Е. И. Оптово-розничная. Мануфактура. Рождественская ул., 29.

«Вакот», акц. о-во. Оптово-розничная. Мануфактура. Суздальские ряды, 77/78.

«Ватин» (частн.). Вата. Ул. Энгельса, 25.

Винокуров, Д. Я. и К°. Оптово-розничная. Мануфактура. Ул. Энгельса, 21.

Всеукрторгпром (гос.). Оптовая. Мануфактура. Рождественская ул., 29.

Всеукрторгпром. Оптовая. Мануфактура. Суздальские ряды, 59.

Гинзбург, Я. и Зенковский. Оптово-розничная. Мануфактура. Суздальские ряды, 50.

Голуб, Д. Н. и Гроль, А. Оптово-розничная. Мануфактура. Благовещенский базар.

«Госваттрест». Купеческий спуск, Московские ряды, 25/26.

Грабовы, М. В. и Д. В. Оптово-розничная. Мануфактура. Кацарская ул., 1.

Гуревич, А. Н. Мануфактура. Благовещенский базар.

Гусаров, Г. М. Оптово-розничная. Вата. Суздальские ряды, 9.

Дабромыльский, С. М. Оптово-розничная. Мануфактура. Кацарская ул., 1.

Денис, Бр. Оптово-розничная. Парусина.

Дунаевский Гос. Текстильный Трест. Суздальские ряды, 82.

Заиманов, П. А. Оптово-розничная. Пеньковые изделия. Кооперативная ул., 2.

Закс, Ф. М. и К°. Оптово-розничная. Мануфактура. Ул. Энгельса, 21.

Ициксон, С. М. и Маркон, И. Я. Оптово-розничная. Мануфактура. Благовещенский базар.

Каган, А. И. Оптово-розничная. Мануфактура. Кацарская ул., 16.

Кац, Я. С. и Перевозкин, Р. А. Оптово-розничная. Мануфактура. Рождественская ул., 29.

Кипер, А. С. и К°. Оптово-розничная. Мануфактура. Суздальские ряды, 81.

Коваленко, Бр. и **Рубенко.** Оптово-розничная. Мануфактура. Суздальские ряды, 78.

Котелевец, П. М. Оптово-розничная. Хлопчато-бумажные ткани. Рождественская ул., 29.

Камвольный трест. Шерстяные ткани и пр. Сергиевская пл., Московские ряды, 24.

«Камвольсбыт», акц. о-во. Мануфактура. Пл. Тевелева, 3 и ул. Свободной Академии, пассаж 78—79.

«Красный Восток». Бухарск. гос. пром. предпр. Суздальские ряды, 66—67.

Краковский, С. М. и К°. Оптово-розничная. Мануфактура. Рождественская ул., 29.

Кровцев, А. Б. и **Хурин, С.** Оптово-розничная. Мануфактура. Благовещенский базар.

Лещинский, А. Б. Оптово-розничная. Мануфактура. Суздальские ряды, 204.

Ломазов, М. М. и К°. Оптово-розничная. Мануфактура. Рождественская ул., 29.

«Льноправление 2-е». Отд-ние. Льняные ткани, нитки, пряжа. Кацарская, 9.

«Льноправление». Льняные ткани и пр. Московские ряды, 13—16.

Майоров, Б. А. и К°. Оптово-розничная. Мануфактура. Ул. Энгельса, 25.

Меерович, И. М. Оптово-розничная. Мануфактура. Рождественская ул., 29.

Московское Текстильное Т-во (частн.). Оптово-розничная. Текстильные изделия. Суздальские ряды, 8/9.

Московы, Л. С. и Э. Л. Оптово-розничная. Вата. Чеботарская ул., 5.

«Моссукно». Московские ряды, 4/5.

«Моссукно», Всеукраинское-Крымское отделение. Сергиевская пл., Московские ряды, 14.

Московское Текстильное Т-во. Мануфактура. Суздальские ряды.

Нахцен, Л. П. и Кац, Л. Оптово-розничная. Мануфактура. Благовещенский базар.

Ортенберг, В. П. и К°. Оптово-розничная. Мануфактура. Суздальские ряды, 15.

Пескин, Б. Е. Оптово-розничная. Мануфактура. Ул. Свободной Академии, 10.

Пинский, З. И. Оптово-розничная. Холст и парусина. Благовещенский базар.

Правление об'единенных Костромских и Ярославских льняных ф-к. Льняные ткани, брезенты, мешки и пр. Ул. Свободной Академии, 80 и Сергиевская пл., Московские ряды, 13/16.

Рязанский Губсовнархоз. Купеческий спуск, Московские ряды, 25/26.

Слонинский и Яновский. Оптово-розничная. Мануфактура. Суздальские ряды, 7.

Сурштейн, Л. И. Оптово-розничная. Мануфактура. Благовещенский базар.

Танаруцкий, А. Л. и К°. Оптово-розничная. Мануфактура. Ул. Свободной Академии, 5.

Тверской Хлопчато-бумажн. Трест, Харьковское отд-ние. Сергиевская пл., Московские ряды, 12.

Текстшвейпром (гос.), маг. № 2. Мануфактура, готовое платье. Пл. Тевелева, 4.

Текстшвейпром, маг. № 3. Мануфактура и готовое платье. Купеческий спуск, 3.

Текстшвейпром, маг. № 4. Мануфактура. Университетская ул.

Тигай, Я. Л. и К°. Оптово-розничная. Мануфактура. Ул. Энгельса, 23.

«Уктекстильтрест». Мешки, канаты, холст и пр. Суздальские ряды, 66 и ул. Свободной Академии, 39.

Хинейзер, К. И. и К°. Оптово-розничная. Мануфактура и галантерея. Рождественская ул., 29.

Хульман, Х. М. и Фодер, Ф. Оптово-розничная. Мануфактура. Благовещенский базар.

Черкасский, М. И. и К°. Оптово-розничная. Мануфактура. Благовещенский базар.

Черняков, Б. Д. Оптово-розничная. Мануфактура. Рождественская ул., 29.

Шелкотрест, Харьк. отд-ние. Ул. Свободной Академии, 10.

Яковский, Ш. И. и **Эпштейн.** Оптово-розничная. Мануфактура. Рождественская ул., 29.

ГАЛАНТЕРЕЯ.

Г. ХАРЬКОВ. Абрамзон, А. И. и Брянский. Оптово-розничная. Нитки. Благовещенский базар.

Антель, Р. Б. и Табачкин, М. И. Оптово-розничная. Нитки. Благовещенский базар.

Банк, Т. А. Оптово-розничная. Галантерея. Благовещенский базар.

Беленький, М. А. и К°. Оптово-розничная. Галантерея. Рождественская ул., 29.

Берост, Г. М. и Геркнец. Оптово-розничная. Нитки. Благовещенский базар.

Бикарский, Т. М. Оптово - розничная. Нитки и пряжа. Благовещенский базар.

Боярский, М. и Цуперман, И. Оптово-розничная. Галантерея. Рождественская ул., 29.

Гарбузов, И. и Якобсон, Б. Оптово-розничная. Галантерея. Благовещенский базар.

Гольцман, Ш. Оптово-розничная. Нитки. Благовещенский базар.

Давыдов, В. Я. Оптово-розничная. Платки. Благовещенский базар.

Заставкер, М. Г. и К°. Оптово-розничная. Нитки и пряжа. Благовещенский базар.

Иоффе, Я. З. и А. З. Оптово-розничная. Галантерея. Воскресенский пер., 12.

Каплун, М. С. и Ко. Оптово-розничная. Галантерея. Суздальские ряды.

Клецерман, М. М. и К°. Оптово-розничная. Платки. Рождественская ул., 29.

Лев, И. Б., Бублевский и К°. Оптово-розничная. Чулки. Благовещенский базар.

Левантовский, А. З. и К°. Оптово-розничная. Галантерея. Ул. Энгельса, 25.

Оркович, М. Л. и К°. Оптово-розничная. Пряжа. Благовещенский базар, Новые ряды, 10.

Старосельский, А. А. и К°. Оптово-розничная. Галантерея. Суздальские ряды, 51/52.

Старосельский, К. В. Оптово-розничная. Галантерея. Рождественская ул., 29.

Тищенко, В. А. и К°. Оптово-розничная. Галантерея. Кацарская ул., 9.

Т-во Южно-Русской Ниточной мануфактуры (б. Слава) (частн.). Оптово-розничная. Нитки. Ул. К. Маркса, 8.

Шаламов, Г. М. и К°. Оптово-розничная. Галантерея. Суздальские ряды, 44.

ГОТОВОЕ ПЛАТЬЕ И ГОЛОВНЫЕ УБОРЫ.

Г. ХАРЬКОВ. Ицков, И. И. Оптово-розничная. Головные уборы. Лопатинская наб., 3.

Лившиц, Ш. И. Дамские головные уборы. Ул. 1 мая, 15.

Перепадич, М. П. Головные уборы. Лопатинская наб., 3.

Текстшвейпром (гос.), маг. № 2. Готовое платье и мануфактура. Пл. Тевелева, 24.

Текстшвейпром, маг. № 3. Готовое платье и мануфактура. Купеческий спуск 3.

Украинский Красный Крест. Готовое платье. Кацарская ул., 1.

ОБУВЬ, КОЖЕВЕННЫЕ И ШОРНЫЕ ИЗДЕЛИЯ.

Г. ХАРЬКОВ. «Вакот», акц. о-во. Оптово-розничная. Обувь. Суздальские ряды, 77/78.

Всеросс. Гос. Кожевенный Синдикат. Обувь и кож. изд. Кацарская, 5.

«Госкожоб'единение». Кожа и обувь. Уг. Гражданской и Пушкинской, 1/10.

Марьяш, С. Б. Сапоги. Московская ул., 15.

Певзнер, А. К. и К°. Оптово-розничная. Шорные изделия. Сергиевская пл., Шубный ряд, 10.

Певзнер, С. К. Оптово-розничная. Шорные и кожевенные изделия. Ул. Энгельса, 10.

Харьковское Потреб. О-во (кооп.). Оптово-розничная. Обувь. Ул. 1 Мая, 9.

Стор, Я. Р. и **Корш.** Оптово-розничная. Обувь. Сергиевская пл., 1.

ТЕХНИЧЕСКИЕ ТОВАРЫ, МАШИНЫ И С.-Х. ОРУДИЯ.

Г. ХАРЬКОВ. Беньят, М. И. С.-х. машины. Зайковская ул., 98.

Бурт и Лившиц. Оптово-розничная. Водопроводные принадлежности. Пл. Тевелева, 9.

Госторг. Технич. снабжение и электроматериалы. Ул. К. Либкнехта, 44.

«Двигатель Революции». Машиностр. з-д. Двигатели, дизеля, машины и пр. Пл. Р. Люксембург, Дворец Труда.

Донбассторг (гос.). Технические приборы. Пл. Р. Люксембург, 14.

Костин, А. М. Оптово-розничная. Технические приборы, скобяные изделия. Ул. Свердлова, 1.

Котон, П. Л. и К°. Оптово-розничная. Технические и железо-скобяные товары. Пл. Тевелева, 9.

Ленинградский Машиностроит. Трест. Пар. котлы, дизеля, инструменты, машины и пр. Ул. К. Либкнехта, 17/19, кв. 18.

«Мельстрой». Предметы оборудования мельниц. Ул. Свердлова, 31.

«Полиграф». Шрифты, машины, краски. Ул. Горятовского и 2-й Сов. пер.

«Сельский Господарь». С.-х. машины и орудия. Ул. 1 мая.

ТЭТ. Экстротехнич. оборудование. Ул. 1 Мая, 7.

Хлебопродукт, акц. о-во. Оптово - розничная. С.-х. принадлежности. Рыбная ул., 4.

Харьковский Металлотрест. Паровые котлы, машины, угольн. сортировки, мосты, насосы, велосипеды и пр. Уг. Тымарской и ул. К. Либкнехта, 29.

«Шарикоподшипник» СКФ. Шариковые и роликовые подшипники для машин. Дворец Труда, пл. Тевелева.

«Укртрестсельмаш». С.-х. машины, нефт. двигатели, тракторы «Запорожец», разное литье. Ул. Свердлова, 1.

«Элмаштрест». Динамо-машины и электротехнич. оборудован. Пл. Р. Люксембург, Дворец Труда, 7—8.

МОСКАТЕЛЬНЫЕ, РЕЗИНОВЫЕ И ХИМИЧЕСКИЕ ТОВАРЫ.

Г. ХАРЬКОВ. Абрамов, Я. Л. Оптово-розничная. Галоши. Благовещенский базар.

Бакины, Ш. и А. И. Оптово-розничная. Мыло. Ул. Октябрьской Революции, 49.

Гуревич, Л. Г. Оптово-розничная. Мыло. Ул. Энгельса, 25.

«Госмедторгпром». Химико-фарм. товары. Сергиевская пл., Московские ряды, 17, 18, 19; ул. 1 Мая, 25; пл. Р. Люксембург.

Гос. Комбинат Химич. промышл. Харьк. округа. Химич. товары. Ул. Свободной Академии, 45 и ул. Сверлова, 1.

Звягин, А. С. Оптово-розничная. Фруктовая эссенция и пробочные изделия. Пл. Р. Люксембург, 22.

«Коксобензол». Ул. К. Либкнехта, 17/19.

Копелиович, М. Л. и Кº. Оптово-розничная. Галоши. Ул. К. Маркса, 2.

«Лакокраска». Ул. Свободной Академии, 43.

Лосовицкий, Я. И. и Кº. Оптово-розничная. Химические и москательные товары. Ул. Свободной Академии, 24.

«Москатель-Строй» (частн.). Оптово-розничная. Краски и строительные материалы. Ул. Свободной Академии, 46.

«Москатель - Строй». Оптово - розничная. Краски и строительные материалы. Ул. Свободной Академии, 41.

Рык, Л. Х. и **И. Л.** Оптово-розничная. Краски. Ул. Свободной Академии, 22.

«Резинотрест». Ул. Свердлова, 35.

«Фарбус» (гос.). Оптово - розничная. Краски. Метеченская ул., 36.

Хазановин, С. М. и **Хурин, С.** Оптово-розничная. Уксус. Харьковский пер., 1.

«Химуголь». Химич. товары. Тымарская 22 и Сергиевская пл., 42.

АПТЕКАРСКИЕ И ПАРФЮМЕРНЫЕ ТОВАРЫ.

Г. ХАРЬКОВ. Всеукрторгпром (гос.). Фармацевтические принадлежности. Пл. Тевелева, 6.

Губмедторг, аптека № 2. Конная пл., 8.

Губмедторг, аптека № 3. Плехановская ул., 26.

Губмедторг, аптека № 4. Ул. Октябрьской Революции, 22.

Губмедторг, аптека № 5. Ул. Урицкого, 19.

Губмедторг, аптека № 7. Ул. 1 Мая, 16.

Губмедторг, аптека № 8. Куликовская ул., 2.

Губмедторг, аптека № 9. Пл. Тевелева, 31.

Губмедторг, аптека № 12. Епархиальная ул.

Губмедторг, аптека № 14. Пл. Р. Люксембург, 21.

Губмедторг, аптека № 15. Клочковская ул., 23.

Губмедторг, аптека № 16. Ул. К. Либкнехта, 27.

Губмедторг, аптека № 17. Ул. Р. Люксембург, 62.

Губмедторг, аптека № 18. Кацарская ул., 28.

Губмедторг, аптека № 19. Ул. Котлова, 31.

Губмедторг, аптека № 20. Ул. Свердлова, 10.

Губмедторг, аптека № 22. Ул. Свердлова 43.

«Жиркость». Мыла, разн. парфюмерия. Дворец Труда.

Укргосмедторг. Правление Ул. Либкнехта, 4.

Харьковская губ. торговля медимуществом. Старо-Московская, 11; Красноармейская, 2; ул. Либкнехта, 62; пл. Розы Люксембург, 21; Сергиевская пл., Московские ряды, 7.

ПИСЧЕБУМАЖНАЯ И КНИЖНАЯ ТОРГОВЛЯ.

Г. ХАРЬКОВ. «Аграмеханик», кустарно-пром. кооп. т-во, маг. № 2. Учебные пособия. Дворец Труда.

Бревдо, П. Я. и **С. Я.** Писчебумажные принадлежности. Кооперативная ул., 1.

«Вуико». Канцелярские принадлежности. Пл. Тевелева, 5.

Говорчук, И. А. и Кº. Писчебумажные и канцелярские принадлежности. Кооперативная ул., 6.

Госиздат РСФСР. Ул. 1 Мая, 6.

Гостехиздат. Отд-ие. Книги. Ул. 1 Мая, 8.

Госиздат УССР. Книги, писчебумажные принадлежности. Пл. Тевелева, 4.

Залесский, И. Д. и **А. Д.** Писчебумажные принадлежности. Ул. 1 Мая, 7.

«Канцелярская Помощь», частн. т-во. Оптово-розничная. Канцелярские принадлежности. Рождественская ул., Блахбаза.

«Кигоспилка», кооперативное книгоизд. и торг. о-во. Писчебумажные принадлежности. Пл. Тевелева, 19.

«Книгоспилка». Книги. Ул. 1 Мая, 18.

«Книгоспилка». Книги. Горяиновский пер., 2.

«Книгоспилка». Книги, писчебумажные принадлежности. Спартаковский, 6.

Либин, М. И. Оптово-розничная. Бумага. Кооперативная ул., 2.

Ленгиз. Книги. Ул. 1 Мая.

Литиздат Центр. Комитета союза железнодорожников. Отд-ие. Книги и писчебумажн. принадлежности. Ул. 1 Мая, 23.

Миггин, С. Бумага и картон. Кооперативная ул., 3.

Пермин, Ш. М. и Кº. Оптово-розничная. Бумага и картон. Кооперативная ул., 4.

Ромай, А. М. Канцелярские принадлежности. Благовещенский базар.

«Рух» (кооп.). Оптово-розничная. Книги. Ул. 1 Мая, 10.

«Техническая Книга» НТО ВСНХ УССР. Склад. Книги. Ул. К. Либкнехта, 17/19.

«Транспечать». Книги, канцелярские и писчебумажные принадлежности. Зд. Округа Путей Сообщения.

Управление Военного Округа, военно-редакционный совет. Оптово-розничная. Писчебумажные принадлежности. Пл. Тевелева, 2.

«Украинский Работник» (кооп.). ВУСПС. Дворец Труда.

Фуштейн, Г. Б. и Кº. Оптово-розничная. Писчебумажные принадлежности. Кооперативная ул., 5.

Штраймис, Л. М. Оптово - розничная. Писчебумажные принадлежности. Ул. Свердлова, 25.

Юридическое Издат-во УССР. Книги, писчебумажные принадлежности. Пл. Тевелева, 4.

МЕТАЛЛИЧЕСКИЕ ИЗДЕЛИЯ, МЕТАЛЛЫ, И СКОБЯНЫЕ ТОВАРЫ.

Г. ХАРЬКОВ. Березняк, М. Л. и Кº. Оптово-розничная. Железо-скобяные товары. Университетская ул., 18.

Берковский, Х. Д. Оптово - розничная. Железо-скобяные товары. Сергиевская пл., 9.

«Вакот», акц. о-во. Оптово-розничная. Железо - скобяные товары. Сергиевская пл., 8.

Вильман, Я. Л. и Кº. Оптово-розничная. Железо. Благовещенский базар.

«Госпромцветмет». Металлические изделия из цветных металлов. Отд-ие. Пл. Тевелева, Дворец Труда, 4/22.

Гофман, С. И. и Кº. Оптово-розничная. Железо-скобяные товары. Ул. Свободной Академии, 24.

Запдингер, С. М. и Кº. Железо-скобяные товары. Пл. Р. Люксембург, 20.

Звенигородская, Г. Э. Оптово-розничная. Железо. Благовещенский базар.

Каширцев, Ф. Ф. и Кº. Оптово-розничная. Железо-скобяные товары. Троицкий пер., 1.

Конь, Г. Л. и Кº. Оптово-розничная. Железо. Благовещенский базар.

Костин, А. М. Оптово-розничная. Скобяные и технические приборы. Ул. Свердлова, 1.

Коток, П. Л. и Кº. Оптово-розничная. Железо-скобяные и технические товары. Пл. Тевелева, 9.

Краевой Торговый Отдел Промбюро Ю.-Востока России, Укр. отделение. Оптово-розничная. Железо, табак. Горяиновский пер., 82.

Кумста, И. В. Оптовая. Жесть и шпалы. Валериановская ул., 16.

Лишберговы, бр. Железо-скобяные товары. Ул. Свободной Академии.

«Металлосиндикат». К-ра. Ул. 1 Мая, 3.

Минберговый, Е. М. и **Д. Х.** Оптово-розничная. Железо-скобяные товары. Ул. Свободной Академии, 39.

Осовец. Оптово-розничная. Железо-скобяные товары. Университетская ул., 41.

Саламаха, Д. К. и **Т. Д.** Оптово-розничная. Железо-скобяные товары. Сергиевская пл., 9.

«Продамет» (гос.), торгово-промышл. т-во. Оптово-розничная. Железо-скобяные товары. Пл. Р. Люксембург, 7.

«Рудметаллторг», акц. о-во. Отд-ие. Металлы. Пушкинская, 1.

Тагановский, А. С. Оптово-розничная. Железо. Благовещенский базар.

«Уралмет». Металлы, железо. Ул. К. Либкнехта, 5.

Эльтерман, Г. И. Оптово-розничная. Железо-скобяные товары. Благовещенск. базар.

«Юрт», Южно-рудный трест. Руда. Ул. К. Либкнехта, д. Трестов, 17/19.

ПОСУДА И СТЕКЛО.

Г. ХАРЬКОВ. «Вакот», акц. о-во. Оптово-розничная. Посуда и стекло. Сергиевская пл., 8.

Добромыслов, Т. В. и Кº. Посуда и ламповые принадлежности. Ул. Свободной Академии, 24.

Носовицкий, Ф. И. Оптово-розничная. Посуда. Ул. Свободной Академии, 22.

«Продосиликат». Сергиевская пл., Московские ряды, 8.

УНИВЕРСАЛЬНЫЕ МАГАЗИНЫ.

Г. ХАРЬКОВ. Всеукрторгпром (гос.). Оптово-розничная. Универмаг. Уг. Горяковской и Монастырской ул.

Губакторг, акц. о-во. Универмаг № 1. Оптово-розничная. Пл. Р. Люксембург, 10.

Губакторг. Универмаг № 2. Оптово-розничная. Уг. Славянской и Александровской ул.

Губакторг. Универмаг № 3. Оптово-розничная. Пл. Р. Люксембург, 24.

Губакторг. Универмаг № 4. Оптово-розничная. Суздальские ряды.

Губакторг. Универмаг № 5. Оптово-розничная. Ул. Свердлова, 42.

«Гум», отд-ие. Универмаг. Пл. Р. Люксембург, 12, ул. 1 Мая.

«Красный Боец» (кооп.). Универмаг № 1. Оптово-розничная. Ул. Свердлова, 47/49.

«Красный Боец». Универмаг № 2. Оптово-розничная. Красные ряды, 41.

«Красный Боец». Универмаг № 3. Оптово-розничная. Ул. Свободной Академии, 45.

«Красный Боец». Универмаг № 5. Оптово-розничная. Ул. Свердлова, 26.

«Красный Боец». Универмаг № 7. Оптово-розничная. Чернышевская ул., 23-б.

«Мосторг». Универмаг. Ул. Энгельса, 19.

Харьковское Потреб. О-во (кооп.). Универмаг. Оптово-розничная. Пл. Тевелева, 14.

Харьковское Потреб. О-во. Универмаг № 1. Оптово-розничная. Плехановская ул., 112.

Харьковское Потреб. О-во. Универмаг № 2. Оптово-розничная. Журавлевская ул., 77.

Харьковское Потреб. О-во. Универмаг № 4. Оптово-розничная. Благовещенский базар.

Харьковское Потреб. О-во. Универмаг № 5. Оптово-розничная. Основянский базар.

Харьковское Потреб. О-во. Универмаг № 6. Оптово-розничная. Ул. Свердлова, 39.

Харьковское Потреб. О-во. Универмаг № 7. Московская ул., 26.

Харьковское Потреб. О-во. Универмаг № 8. Оптово-розничная. Ул. Свердлова, 109.

Харьковское Потреб. О-во. Универмаг № 9. Оптово-розничная. Ул. Свободной Академии, 26.

Харьковское Потреб. О-во. Универмаг № 10. Оптово-розничная. Клочковская ул., 65.

ГОСТИНИЦЫ.

Г. ХАРЬКОВ. Бельский, М. П. Меблированные комнаты. Лопатинский пер.

«Версаль», частн. т-во. Меблированные комнаты. Конторская ул., 1.

Герасимов, И. Н. и К°. Меблированные комнаты. Лопатинский пер., 4.

Губкомхоз (гос.). Меблированные комнаты. Ул. Свердлова, 14/7.

«Первомайская», гостиница ВУЦИК'а. Гостиница-ресторан. Ул. Свердлова, 32.

Порошин, М. И. Гостиница. Кооперативная ул., 2.

Украинское Бюро по Обслуживанию Иностранцев при Уполн. НКИД СССР в УССР. Меблированные комнаты для иностранцев. Ул. Раковского, 15.

Щеголев, К. А. Гостиница. Ул. Свердлова, 4.

«Южная» (гос.). Гостиница. Дмитриевская ул., 12/30.

КОМИССИОННЫЕ И ПОСРЕДНИЧЕСКИЕ ЗАВЕДЕНИЯ.

Г. ХАРЬКОВ. Оганян, А. П. Мелко-комиссионное посредничество. Сергиевская пл., 1.

Украингоспосредник. Посредническая комиссионная контора. Ул. Свободной Академии, 8.

Хлебопродукт, акц. о-во. Правление. Пл. Р. Люксембург, 6.

ТРАНСПОРТ И УПАКОВКА.

Г. ХАРЬКОВ. «Отправитель», трудовая артель (частн.). Перевозка грузов. Пл. Р. Люксембург, 19.

Пузик, В. Р. Извозные предприятия. Зайковская, 46.

Укртранпосекция (кооп.). Правление. Ул. Свердлова, 46.

РАЗНЫЕ.

Г. ХАРЬКОВ. Задородный, Д. Н. и П. Н. и Клочко, Н. Оптово-розничная. Скот. Конный базар.

Ковалев, Х. Г. и Говзман, С. И. Оптово-розничная. Скупка скота. Благовещенский базар.

«Кустарь-Будывник» (кооп.). Кустарные изделия. Ул. К. Маркса, 8.

Мельник, И. Ф. Оптово-розничная. Предметы религиозного культа. 1-й Советский пер., 2.

Проэктор, М. В. Оптовая. Скупка скота и мяса. Благовещенский базар.

СМЕШАННЫЕ.

Г. ХАРЬКОВ. «Вакот», акц. о-во. Правление. Пл. Тевелева, 3.

Донбассторг (гос.). Оптово-розничная. Разные товары. Пл. Р. Люксембург, 14.

«Книгоспилка», книгоизд. и торг. т-во. Дворец Труда, 124.

«Красный Боец» (кооп.). Распределитель. Пл. Р. Люксембург, 12.

«Ларек», Укр. паев. т-во, маг. № 10. Разные товары. Крытый рынок.

Либерман, М. И. и К°. Вино, бакалея и фрукты. Пл. Тевелева, 3.

Потреб. О-во (кооп.). Универсальная торговля. Дворец Труда.

Потреб. О-во. Распределитель. Ул. Свободной Академии, 5.

«Рабочий Сахарник». Многолавочный рабкооп. Распределитель. Пл. Р. Люксембург.

Сереняк, М. Х. Фрукты, бакалея и вино. Ст. Московская, 12.

Технологический Институт, произв. часть. Правление. Каплуновская ул., 16.

Т-во бывш. служащих Пономарева и Рыжева. Оптово-розничная. Хозяйственные предметы и писчебумажные принадлежности. Пл. Тевелева, 8.

Хлебопродукт, акц. о-во. Оптово-розничная. С.-х. продукты. Суздальские ряды.

ПО ОКРУГУ. Губакторг, Харьковское акц. о-во. Богодуховская к-ра (гос.). Разные товары. Г. Богодухов, Базарная пл.

Райсоюз, Богодуховское аг-ство (кооп.). Оптово-розничная. Разные товары. Г. Богодухов, Базарная пл.

Черкасский окр.

ХЛЕБ. ЗЕРНО И ФУРАЖ.

ПО ОКРУГУ. Вальинский, Е. З. Мука и зерно. М. Кимянка, Шевченковская ул., д. 12.

Вербицкий, Г. А. Зерно. М. Кимянка, Шевченковская ул., 4.

Каминский, Х. И. Оптовая. Зернопродукты. М. Александровка, ул. Ленина, 32.

Марголин, А. И. Оптовая. Зернопродукты. М. Александровка, ул. Ленина, 69.

«Оплот Революции», артель инвалидов. Мука и зернопродукты. С. Чернобой.

«Спилка», кооперативное т-во. Зерно и скот. Посел. Шпола, ул. Раковского.

Хлебопродукт, акц. о-во. Полуоптовая. Зерновые с.-х. продукты. Г. Золотоноша, Базарная площ.

Яровинский, Ю. Н. Зерно. М. Кимянка, Шевченковская ул., 6.

МЯСО И РЫБА.

ПО ОКРУГУ. Браславский, А. М. Рыба и бакалея. Г. Золотоноша, Шевченковская ул., 89.

Госрыбсиндикат. Рыба. Г. Смела.

Когарлицкий, Б. М. Мясо и скот. Поселок Златополь, Розливская ул.

Пастырский, Ш. М. и Эдельзон, И. Г. Рыба. Г. Смела, ул. Свердлова, 40.

БАКАЛЕЯ.

Г. ЧЕРКАССЫ. Сольсиндикат. Соль. Ул. К. Маркса, 36.

ПО ОКРУГУ. Александровский Сахарный Завод (гос.). Сахар-песок. М. Александровка, Заводская ул., 24.

Бинус, М. И. Постное масло. Г. Смела, Свечная улица, 24.

Москаленский, Д. О. Мед. Г. Корсунь, Шевченковская ул., 17.

Рубан, Славуцкий и Бурштейн. Бакалея и вино. Г. Золотоноша, Шевченковская ул.

Смелянский Рабкооп. Бакалея. Г. Смела, ул. Свердлова, 22.

Смелянский Рабкооп. Бакалея. Г. Смела, Советская ул., 43.

Смелянское Отделение Шевченковского Райсоюза (кооп.). Бакалея и мануфактура. Г. Смела, Мостовая ул., 51.

Сольсиндикат. Базисный склад. Соль. Г. Канев, ул. Воровского.

ТПО, Ю.-З. ж. д. (кооп.). Бакалея и мануфактура. Г. Смела, ст. Бобринская, Ю.-З. жел. дор.

ТПО, Ю.-З. ж. д. Бакалея. Г. Смела, ул. Свердлова, 5.

Черкасский Рабкооп. Бакалея, вино и гастрономия. Посел. Сосновка, 3-я линия.

ГАСТРОНОМИЯ И ВИНА.

«Незаможник», кустарно-промысловое т-во. Гастрономия и пиво. Ж.-д. ст. Черкассы, Ю.-З. ж. д.

ПО ОКРУГУ. Корсунский Рабкооп. Гастрономия. Г. Корсунь, Вокзальная ул.

Основское Виноградно-Винодельное Кредитно-Кооперативное Т-во. Вино. С. Цветное, Чигиринского района.

Укргосспирт. Вино. Г. Золотоноша, Шевченковская ул., 23.

Юдицкий, Б. П. Г. Смела , ул. Свердлова, 4/6.

СТОЛОВЫЕ, ПИВНЫЕ И БИЛЛИАРДНЫЕ.

Г. ЧЕРКАССЫ. Окружная Комиссия Помощи Детям. Буфет. Ул. Урицкого, 46.

ПО ОКРУГУ. Автоклуб. Кафе с пивом. Посел. Сосновка, 1-я линия.

«Пивоб'единение». Екатеринославский трест пивоваренной промышленности. Пиво. Местечко Александровка, ул. Ленина, 40.

Смелянский Рабкооп. Столовая. Г. Смела, Советская ул.

ТПО Ю.-З. ж. д. (кооп.). Столовая. Г. Смела, ст. Бобринская, Ю.-З. ж. д.

Шевченковская Окружная Комиссия Помощи Детям. Столовая с крепкими напитками. Г. Корсунь, Ленинская ул.

Шполянский Рабкооп. Столовая. Поселок Шпола, ул. Раковского.

ЛЕСНЫЕ И СТРОИТЕЛЬНЫЕ МАТЕРИАЛЫ, ДРОВА И ТВЕРДОЕ МИНЕРАЛЬНОЕ ТОПЛИВО.

Г. ЧЕРКАССЫ. Поволоцкий, А. Г. Каменный уголь и железо-скобяные товары. Ул. Шевченко, 112.

ПО ОКРУГУ. Балаховский, М. А. Дрова и лесоматериалы. Г. Смела, ул. Свердлова, 10.

«Украинлес», т-во на паях. Доски и колоды. Днепровское шоссе, 90.

Цейтлин, Г. В. Дрова и лесоматериалы. Г. Смела, Пролетарская ул., 48.

НЕФТЕПРОДУКТЫ.

ПО ОКРУГУ. Нефтесиндикат. Оптово-розничная. Нефтепродукты. Г. Золотоноша, Шевченковская ул., 6.

Нефтесиндикат. Керосин. Г. Смела, станция Ю.-З. ж. д.

МАНУФАКТУРА.

Г. ЧЕРКАССЫ. «Черкасский Розничник» № 1 (частн.). Мануфактура. Ул. Шевченко, 12.

ПО ОКРУГУ. Городищенский Рабкооп. Мануфактура и бакалея. С. Городище, Сахарный з-д.

Златопольское Потреб. О-во (кооп.). Мануфактура и бакалея. Посел. Златополь, Ленинская ул., 62.

Каневский Рабоче-Селянский Кооператив. Мануфактура. Г. Канев, Базарная ул.

«Об'единение Инвалидов» (кооп.). Мануфактура, гастрономия и вино. С. Городище, Базарная площадь.

Чигиринское Кооперативное Т-во. Мануфактура и бакалея. Посел. Чигирин, Ярмарочная площадь.

Шевченковский Райсоюз (кооп.). Смелянское отделение. Мануфактура и бакалея. Г. Смела, Мостовая ул., 51.

ГАЛАНТЕРЕЯ.

ПО ОКРУГУ. Смелянский Рабкооп. Галантерея и мануфактура. Г. Смела, ул. Свердлова, 31.

Черкасский, Я. Г. Галантерея. Г. Смела, ул. Свердлова, 49.

Юдицкий, Д. Б. Галантерея. Г. Смела, ул. Свердлова, 24.

АПТЕКИ.

ПО ОКРУГУ. Госаптека. Посел. Шпола, Пролетарская ул.

1-я Золотоношская Госаптека. Г. Золотоноша, Ленинская ул.

4-я Шевченковская Госаптека. Г. Корсунь, Вокзальная ул., 44.

УНИВЕРСАЛЬНЫЕ МАГАЗИНЫ.

Золотоношский Окружной Союз С.-Х. Кредит. Кооперации. Универмаг. Г. Золотоноша, Новый базар.

Золотоношский Районный Союз Потреб. О-в (кооп.). Универмаг. Г. Золотоноша, Шевченковская ул., 93.

Золотоношское Потреб. О-во (кооп.). Универмаг № 1. Г. Золотоноша, Шевченковская ул., 75.

РАЗНЫЕ.

Г. ЧЕРКАССЫ. Госиздат Украины. Книги и канцелярские принадлежности. Ул. Урицкого, 42.

Поволоцкий, А. Г. Железо-скобяные товары и каменный уголь.

Табачно-махорочная фабрика. Махорка. Ул. Октябрьской революции, 62.

Черкасский «Окрсельбудынок». Кинотеатр. Ул. Свердлова, 29.

ПО ОКРУГУ. Когарлицкий, Б. М. Скот и мясо. Посел. Златополь, Розливская ул.

Крамаров, М. М. Скупка скота. Г. Канев.

Некрасовский, М. Л. Скупка и продажа лошадей. С. Степаницы.

«Погрузка», паев. т-во. К-ра по погрузке и выгрузке грузов и по гужевым операциям. Г. Золотоноша, пл. Октябрьской Революции, 2.

«Спилка», Шполянское с.-х. кредитное кооперативное т-во. Скот и зерно. Поселок Шпола, ул. Раковского.

СМЕШАННЫЕ.

Г. ЧЕРКАССЫ. Каган, Ф. Л. Вино и продукты питания. Ул. Урицкого, 40.

Рабкооп. Бакалея, галантерея и мануфактура. Гоголевская ул., 96.

Рабкооп. Бакалея, вино, гастрономия и галантерея. Ул. Урицкого, 50.

ПО ОКРУГУ. Ирклеевское ЕПО (кооп.). Бакалея, галантерея, мануфактура и железо-скобяные товары. С. Ирклеево.

Каменский Рабкооп. Мануфактура, железо, галантерея и бакалея. М. Каменка, Шевченковская ул.

Крестителевское Потреб. О-во (кооп.). Бакалея, галантерея и мануфактура. Село Крестителево.

Смелянский Рабкооп Сахарников. Бакалея, мануфактура, кожа и галантерея. Г. Смела, Рафинадная ул.

Таганческое Потреб. О-во (кооп.). Бакалея, мануфактура, галантерея и спиртные напитки. С. Таганча.

Чернобаевское Кооперативное Т-во. Продукты первой необходимости. С. Чернобай.

Шевченковский Райсоюз (кооп.). Каневский склад. Мануфактура, соль, керосин, спички и др. Г. Канев, Базарная ул.

Шевченковское Районное Т-во. Бакалея, мануфактура и кожа. М. Каменка, Покровская ул.

Шполянский Рабкооп. Мануфактура, галантерея, бакалея и вино. Г. Шпола, ул. Раковского.

Черниговский окр.

ХЛЕБ, ЗЕРНО И ФУРАЖ.

Г. ЧЕРНИГОВ. Райсоюз (кооп.). Хлебопродукты.

ПО ОКРУГУ. Стыскин, Б. М. Хлеб и картофель. Г. Сновск, Бречская ул., 37.

МЯСО, РЫБА И ЗЕЛЕНЬ.

Г. ЧЕРНИГОВ. Госрыбсиндикат. Оптовая. Рыба.

Цувоенпромхоз. Мясо. Пятницкая ул., 12.

ПО ОКРУГУ. Ссудо-Сберегательное Т-во (кооп.). Заготовка с.-х. продуктов. Г. Сновск, ул. Ленина, 4.

БАКАЛЕЯ.

Г. ЧЕРНИГОВ. «Ларек», Укр. паев. т-во. Бакалея, вино и гастрономия. Красная площадь, 14.

«Ларек». Бакалея.

Рабкооп. Бакалея. Ул. Селюка.

Рабкооп. Бакалея. Красная базарная пл.

Сахаротрест. Сахар. Старый Базар.

ПО ОКРУГУ. Городнянское Кооперативное Т-во (кооп.). Г. Городня, Черниговская ул., д. бывш. Вестермана.

ГАСТРОНОМИЯ И ВИНА.

Г. ЧЕРНИГОВ. «Ларек», Укр. паев. т-во. Вино, гастрономия и бакалея. Красная площадь, 14.

«Ларек». Вино и гастрономия.

«Ларек». Гастрономия и кондитерская.

Укргосспирт. Оптовый. Водочные изделия.

Укрспирт. Водочные изделия. Старый базар.

Церабкооп. Вино и гастрономия.

ПИВНЫЕ, СТОЛОВЫЕ И БИЛЛИАРДНЫЕ.

Г. ЧЕРНИГОВ. Киевский Госпивзавод. Пиво. Ул. Шевченко, 15.

Кооперативная артель пивоваров (кооп.). Столовая. Красная пл.

Резникова, Р. Л. Пиво. Ул. Шевченко, 54.

Черниговский Губкомпомдет. Столовая.

ЛЕСНЫЕ МАТЕРИАЛЫ.

Г. ЧЕРНИГОВ. Гублесуправление. Лесоматериалы. Крестьянская ул., 5.

ПО ОКРУГУ. Укрлестоп, паевое т-во. Лесоматериалы. Г. Городня, Комсомольская ул., 1.

НЕФТЕПРОДУКТЫ.

Г. ЧЕРНИГОВ. Нефтесиндикат. Оптовая. Нефтепродукты.

ПО ОКРУГУ. Нефтесиндикат. Полуоптовая. Нефтепродукты. Ст. Городня.

Нефтесиндикат. Нефтепродукты. Г. Остер.

АПТЕКИ.

Г. ЧЕРНИГОВ. 1-я Госаптека.

2-я Госаптека. Ул. Шевченко, 8.

ТРАНСПОРТ И УПАКОВКА.

Г. ЧЕРНИГОВ. Коммерческое Агентство М.-К.-В. ж. д. К-ра. Прием и выдача грузов.

«Погрузка», паевое т-во. Транспортные операции. Театральная площ., 3.

«Транспорт», акц. о-во. Транспортные операции. Ул. Шевченко, д. Пикуса.

РАЗНЫЕ.

Центробумтрест. Склад тряпья. Улица Толстого, 7.

СМЕШАННЫЕ.

Г. ЧЕРНИГОВ. «Ларек», Укр. паев. т-во. Разные товары. Ул. Шевченко, 14.

Камвольный Трест. Мануфактура. Советская площ., 36.

«Ларек». Кондитерская и гастрономия.

Райсоюз (кооп.). Железо-скобяные товары.

Укркожтрест. Закупка сырья и продажа готовых кож.

Рабкооп. Разные товары. Улица Шевченко, 36.

Райсоюз (кооп.). Разные товары.

ПО ОКРУГУ. Фрейдин, Я. А. Разные товары. Г. Сновск, Б. Алексеевская ул., 5.

Черниговский Райсоюз (кооп.). Оптовая. Разные товары. Г. Остер, ул. им. Ячника, 44.

Черниговский Райсоюз. Разные товары. Г. Городня, Базарная пл., маг. № 74.

Черниговская База Райсоюза (кооп.). Оптово-розничная. Разные товары. Гор. Сновск, Старый базар.

«Ларек», Черниговское отделение Укр. паевого т-ва. Разные товары. Г. Остер, уг. ул. К. Маркса и Ленина.

Шепетовский окр.

БАКАЛЕЯ И МАНУФАКТУРА.

Г. ШЕПЕТОВКА. Об'единение Инвалидов (кооп.). Бакалея и вино. Шоссейная ул.

Проскуровский Госкомбинат. Дрожжи и пиво. Шоссейная ул.

Сахаротрест. Сахар.

Сивер, Г. Бакалея.

ПО ОКРУГУ. Грицевское ЕПО (кооп.). Бакалея и мануфактура. М. Грицев.

Матынок, К. Г. Бакалея и вино. Г. Из'яславль, ул. Ленина.

Рабгорпо (кооп.). Бакалея и вино. Г. Староконстантинов, ул. Шевченко.

Славутинский Рабкооп. Бакалея и колониальные товары. М. Славута.

Теофипольское Рабоче-Крестьянск. Потреб. О-во (кооп.). Бакалея и мануфактура. Г. Теофиполь, ул. Шевченко.

ГАСТРОНОМИЯ И ВИНА.

Г. ШЕПЕТОВКА. Рабгорпо (кооп.). Гастрономия и вино. Шоссейная ул.

ПО ОКРУГУ. Дрыщук, И. К. Гастрономия. Г. Полонное, Центральная ул.

Кертман, Х. Л. Вино. М. Ямполь, ул. К. Маркса.

ПИВНЫЕ, СТОЛОВЫЕ И БИЛЛИАРДНЫЕ.

Г. ШЕПЕТОВКА. Караминс, А. Пиво.

Об'единение Инвалидов (кооп.). Столовая. Шоссейная ул.

Проскуровский Госкомбинат. Пиво и дрожжи. Шоссейная ул.

Рабгорпо (кооп.). Столовая. Шоссейн. ул.

«Транспорт», артель транспортников. Буфет. Вокзал.

НЕФТЕПРОДУКТЫ.

Г. ШЕПЕТОВКА. Нефтесиндикат. Склад. Керосин.

ПО ОКРУГУ. Нефтесиндикат. Керосин. Г. Полонное.

Нефтесиндикат. Нефтепродукты. М. Славута, вокзал.

Нефтесиндикат. Нефтепродукты. Г. Староконстантинов, вокзал.

ТРАНСПОРТ И УПАКОВКА.

Г. ШЕПЕТОВКА. «Погрузка», 1-е Украинское паев. о-во. Погрузочно-разгрузочные операции. Вокзал.

«Совторгфлот», акц. о-во. Шепетовское Аг-ство. Транспортная к-ра. Шоссейная ул.

«Транспорт», акц. о-во. Перевозка грузов.

ПО ОКРУГУ. «Погрузка», паев. т-во. Погрузочно-разгрузочные операции. Ст. Майдан-Вилы, Ю.-З. ж. д.

«Погрузка». Погрузочно-разгрузочные операции. М. Славута, вокзал.

РАЗНЫЕ.

Г. ШЕПЕТОВКА. Маляр, И. Тряпье и пакля.

Шувакс, Х. Хлеб. Г. Шепетовка.

ПО ОКРУГУ. Симма, И. Л. Соленая рыба. Г. Полонное, Центральная ул.

СМЕШАННЫЕ.

ПО ОКРУГУ. Ляховицкое Потреб. О-во. (кооп.). Мука, мануфактура и бакалея. М. Ляховцы.

Шепетовский Райсоюз (кооп.). Продукты первой необходимости. М. Славута.

Ямпольское Потреб. О-во (кооп.). Мануфактура, мука и бакалея. М. Ямполь.

БССР.

Бобруйский окр.

ХЛЕБ, ЗЕРНО И ФУРАЖ.

Г. БОБРУЙСК. Витовский, Г. М. Мука. Базарная пл., Северный ряд, лавка 573.

Хлебопродукт, акц. о-во. Закупка зерновых продуктов. Ул. К. Маркса, 4.

ПО ОКРУГУ. Дубов, И. Э. и совладельцы Вовпер, Г., Симиновский, А. и Могилевский, В. Мука и бакалея. Г. Рогачев, Базарная ул.

Райхман, Э. Я., Соскин, Д., Эвентов и Ревзин. Мука и бакалея. Г. Рогачев, Советская ул.

КОНДИТЕРСКИЕ ИЗДЕЛИЯ И ФРУКТЫ.

Г. БОБРУЙСК. Военное Потреб. О-во (кооп.). Сладости и вино. Социалистическая ул., 57.

Марьясин, З. А. Фрукты.

БАКАЛЕЯ, МЯСО И РЫБА.

Г. БОБРУЙСК. «Красный Пищевик». Дрожжевой з-д. Оптовая. Дрожжи.

«Красный Стрелок», военно-потреб. о-во (кооп.). Оптовая. Бакалея и мясо. Ул. К. Маркса, 57.

Львович, А. И. Бакалея. Базар, лавка 311/12.

Пинский, Г. Б. Бакалея и рыба. Социалистическая ул., 57.

Сольцовский, Г. С. Бакалея. Социалистическая ул., 55.

ГАСТРОНОМИЯ И ВИНО.

Г. БОБРУЙСК. Бобруйское Окружное Кустарно-Промысловое Кредитн. Т-во (кооп.). Полуоптовая. Сало и колбаса.

Бобруйское Военно-Потреб. О-во. Вино и кондитерские изделия. Социалистическая ул., 57.

«Красный Пищевик». Дрожжевой завод. Вино. Социалистическая ул., 79.

ТАБАЧНЫЕ ИЗДЕЛИЯ.

Г. БОБРУЙСК. Нимковский, И., Либерман, Г., Крутицкий, Х. и Солонинский, З. Табак-махорка. Шоссейная ул., 78.

Церабкооп. Табак и махорка. Социалистическая ул., 55.

СТОЛОВЫЕ, ПИВНЫЕ И БИЛЛИАРДНЫЕ.

Г. БОБРУЙСК. Белпищетрест. Пиво. Ул. М. Паричи.

Гарцман, Ш. М. Пиво. Шоссейн. ул., 141.

«Красный Пищевик». Дрожжевой з-д. Пиво. Социалистическая ул., 34.

«Красный Стрелок», военно-потреб. О-во. Пиво. Ул. К. Маркса.

«Красный Стрелок». Кафе-столовая. Ул. К. Маркса.

ЛСПО, Ленинградский Союз Потреб. О-в (кооп.). Полуоптовый склад пива. Слуцкая ул., 5.

ЛСПО. Пиво. Социалистическая ул., 7.

Трудколлектив при Камере Инспекции Труда. Пиво. Слуцкая ул., 23.

Трудколлектив при Камере Инспекции Труда. Чайная. Базарная пл., Южный ряд.

Церабкооп. Кафе-ресторан. Ул. Карла Маркса, 65.

ПО ОКРУГУ. Вольфсон, И. Б. Пиво. Гор. Рогачев, Циммермановская ул., 36/11.

Днепроторг. Пиво. Г. Рогачев, Циммермановская ул.

ЛСПО, Ленинградский Союз Потреб. О-в (кооп.). Пиво. Г. Рогачев, Циммермановская ул., 115.

Рогачевский Церабкооп. Столовая. Г. Рогачев, Циммермановская ул.

Свислочское ЕПО (кооп.). Чайная-столовая. М. Свислочь, Минская ул.

ЖИВОТНОЕ И РАСТИТЕЛЬНОЕ СЫРЬЕ.

Г. БОБРУЙСК. Госторгбел. Щетина, шкуры, пенька и лен. Базарная пл., 6.

Госторгбел. Отделение. Заготовка экспедиц. сырья и продажа имп. товар. Социалистическая, 122.

Кожсиндикат. Сырье и кожи. Слуцкая ул., 32.

НЕФТЕПРОДУКТЫ.

Г. БОБРУЙСК. Нефтесиндикат. Склад. Нефтепродукты. Ул. К. Маркса.

ПО ОКРУГУ. Нефтесиндикат. Нефтепродукты. Г. Рогачев, Лесная ул.

ТРАНСПОРТ И УПАКОВКА.

Г. БОБРУЙСК. Совторгфлот, акц. о-во. Транспортирование грузов.

«Транспорт», акц. о-во. Транспортирование грузов. Социалистическая ул., 51.

ПО ОКРУГУ. Совторгфлот, акц. о-во. Транспортные операции. Г. Рогачев, Циммермановская ул.

РАЗНЫЕ.

Г. БОБРУЙСК. Белгосиздат. Отделение. Торговля книгами.

«Белстеклотрест» (гос.). Базисный склад. Посуда и стекло.

«Госшвеймашина». Отделение. Социалистическая, 126.

Камвольный Трест (гос.). Ткани.

«Лесбел» (гос.). Лесоматериалы. Ольховская ул., 28.

СМЕШАННЫЕ.

Г. БОБРУЙСК. Военно-Потребит. О-во (кооп.). Бакалея, гастрономия, парфюмерия и вина. Социалистическая ул., 59.

Бобруйский Окрсоюз (кооп.). Разные товары. Слуцкая ул., 86.

Бобруйский Окрсоюз. Сбыт сала, овощей и зернопрдукты. Ул. К. Маркса.

«Розничник», т-во. Разные товары. Ул. К. Маркса.

Церабкооп. Разные товары. Социалистическая ул., 49.

ПО ОКРУГУ. Белкопсоюз. Разные товары. Ст. Гродзянко, Зап. ж. д., Свислочского района.

Борисовский окр.

СТОЛОВЫЕ И ПИВНЫЕ.

Г. БОРИСОВ. Палей, С. Б. Пиво. Просп. Революции, соб. дом.

Тамаркин, В. М. Пиво. Минская ул.

Транспортно-Потреб. О-во (кооп.). Буфет. Вокзал.

ПО ОКРУГУ. Лепельское Потреб. О-во (кооп.). Столовая. Г. Лепель, Пушкинск. ул.

Плещеницкое Потреб. О-во (кооп.). Столовая с пивом. М. Плещеницы, Старый базар.

РАЗНЫЕ.

Г. БОРИСОВ. Белавтопромторг, акц. о-во. Строительные материалы и электротехнические принадлежности. Ул. III Интернационала.

Белгосиздат. Книги и канц. принадлежности. Минская ул.

Белгосиздат. Книги и канц. принадлежности. Саутинская.

Борисовский Комбинат. Книги и канц принадлежности. Ул. III Интернационала.

Госторгбел. Щетина, кожсырье, пушнина. Ул. III Интернационала.

Кожсиндикат (гос.). Торговля и заготовка кожсырья.

Кожсиндикат. Оптово-розничная, маг. Минская ул.

«Лесбел» (гос.). Борисовское торговое отд-ние. Лесоматериалы. Просп. Революции.

Нефтесиндикат. Склад. Нефтепродукты.

1-я Борисовская Советская Аптека. Медикаменты, аптек. и парф. товары. Ул. III Интернационала.

«Транспорт», акц. о-во. Транспортирование и экспедиция разных грузов. Пл. Володарского.

СМЕШАННЫЕ.

ПО ОКРУГУ. Зелькинд, Г. И. Полуоптовая. Лекарственные и щепные товары и мануфактура. М. Зембин, Базарная пл.

Земюинское ЕПО (кооп.). Полуоптовая. Мануфактура, щетина, кожа и пр. товары. М. Зембин, Базарная пл.

Лепельское Потреб. О-во (кооп.). Бакалея, мануфактура, галантерея и кожа. Г. Лепель, Пушкинская ул.

Хлебопродукт, акц. о-во. Заготовка с.-х. продукт. и сырья. Климовичи, Советская.

Витебский окр.

ЗЕРНО, ХЛЕБ И ФУРАЖ.

Г. ВИТЕБСК. Богорад, И. Я. Мука. Шоссейная ул., 43.

Бриль, И. Х. Мука. Шоссейная ул., 29.

Дымшиц, Я. З. Мука. 3-я Базарная ул., 7.

Колкин, М. Ш. и Беленький, Х. и Н. Б. Шоссейная ул., 30.

«Колос», с.-х. т-во (кооп.). Приемный пункт. Зернопродукты. Красноарм. ул., 31.

Левит, М. М. и Левин, М. А. Мука. 3-я Базарная ул., 7.

Пальчик, С. М. Мука. Базарная ул., 11/26.

Пукшанский, А. М. Мука. Шоссейная ул., 41/2.

Эзрохи, А. И. и Зельцер, Ф. Ш. Зернопродукты. Красноармейская ул., 19/2.

ПО ОКРУГУ. Витебский Сельсоюз (кооп). С.-х. продукты и машины. М. Бешенковичи, Береговая ул.

МЯСО, ДИЧЬ И РЫБА.

Г. ВИТЕБСК. Белпищтрест. Полуоптовая. Дрожжи. Вокзальная ул., 6.

Миндлин, С. Л. и Хайкин, И. М. Рыба. В. Петровская ул., 37.

Комиссия Западного Округа по Оказанию Помощи Инвалидам Войны. Поставка мяса для частей войск Витебского гарнизона. Смоленское шоссе, 10.

БАКАЛЕЯ, ГАСТРОНОМИЯ И ВИНА.

Г. ВИТЕБСК. Госспирт. Водочные изделия. Вокзальная ул., 40/2.

Госспирт. Водочные изделия. Ул. Ленина, 48/31.

Окружной Комитет Крестьянской Взаимопомощи. Гастрономия. Замковая ул., 2.

Отдел Труда. Гастрономия. Ул. Ленина, 2/1.

Отдел Труда. Гастрономия. Вокзальная ул., 41.

ПО ОКРУГУ. Витебск. Потребсоюз (кооп.). Бакалея. М. Бешенковичи, Коммунистическая ул.

ТАБАЧНЫЕ ИЗДЕЛИЯ.

Г. ВИТЕБСК. Лисогор, И. И. Табак-махорка. Шоссейная ул., 30.

Мильнер, Ш. Н. Махорка. Шоссейная ул., 26.

Ронская Государственная Табачная Фабрика. Табак и папиросы. Вокзальная ул., 34.

Трудколлектив по реализации табачных изделий при Отделе Труда. Табак и папиросы. Вокзальная ул., 40.

СТОЛОВЫЕ, ПИВНЫЕ И БИЛЛИАРДНЫЕ.

Г. ВИТЕБСК. Белнарпит. Биллиардная. Ул. Ленина, 2/2.

Госпивзавод им. Бебеля. Вокзальная ул., 22/26.

Госпивзавод им. Бебеля. Пиво. Ул. Ленина, 14.

Госпивзавод им. Бебеля. Пиво. Смоленский базар.

Госпивзавод им. Бебеля. Буфет. В.-Набережная ул., 39/41.

Дом Крестьянина. Столовая. Замковая ул., 14.

ЛСПО, Ленинградский Союз Потреб. О-в (кооп.). Пиво. Вокзальная ул., 17/28.

ЛСПО. Пиво. Ул. Ленина, 55/9.

ЛСПО. Оптовая. Склад. Пиво. Нижне-Петровская ул., 116/118.

Мурун, Р. Пиво. Долгоруковская ул., 1.

Окружной Совет Физкультуры при Окрисполкоме. Биллиардная. Пушкинская ул., 2.

ТПО С.-Зап. ж. д. (кооп.). Буфет. Ст. Витебск.

Трудколлектив, при Отделе Труда. Кафе-столовая. Вокзальная ул., 11/42.

Трудколлектив. Чайная. Могилевская площадь, 2/18.

Трудколлектив. Чайная. Смоленская пл.

ПО ОКРУГУ. «Калинкин» (кооп.). ЛСПО. Пиво. Базарная пл.

ЛСПО (кооп.). Пиво. М. Лиозно, Базарная площадь.

«Селянин», Бешенковичский Кооператив. Пиво. М. Бешенковичи, Коммунистическая улица.

Чашникское ЕПО (кооп.). Пиво. Мест. Чашники, Ленинская ул.

Чашникское ЕПО. Столовая. М. Чашники, ул. Луначарского.

ЖИВОТНОЕ СЫРЬЕ И КОЖИ.

Г. ВИТЕБСК. Белкожтрест. Кожа и кожевенные изделия. Канатная ул., 66.

Исурин, И. Х. Кожсырье и кожи. Канатная ул., 10.

Каган-Сиротинский. Животное сырье. Ильинская ул., 7.

Кожсиндикат (гос.). Кожевен. товары. Канатная, 10.

Соловейчик, Г. А. Кожсырье и кожи. Канатная ул., 15.

Щеткомб, Щетинный Комбинат (гос.). К-ра по скупке и продаже щетины. Ул. Толстого, 19.

ПО ОКРУГУ. Госторгбел, Бешенковичское отделение. Сырье и пушнина. М. Бешенковичи, Коммунистическая ул.

ЛЕСНЫЕ МАТЕРИАЛЫ.

Г. ВИТЕБСК. Двинолес (гос.). Пиленые материалы и дрова. 1-я Марковщина.

«Лесбел». Отделение. Лесоматериалы.

Трудколлектив по реализации лесоматериалов, при Отделе Труда. Лес в разных видах. Канатная ул., 22.

МАНУФАКТУРА И ГОТОВОЕ ПЛАТЬЕ.

Г. ВИТЕБСК. «Двина», Витебское Об'единение льнопрядильных ф-к (гос.). Пряжа. 2-я Марковщина.

Камвольный Трест. Шерстяные и суконные товары. Вокзальная ул., 8.

Швейтрест. Готовое платье. Канатная улица, 66.

С.-Х. ОРУДИЯ.

Г. ВИТЕБСК. Белгосметпром. С.-х. орудия и машины. Поперечно-Петровская ул., д. 3.

Центроземсклад. С.-х. машины и орудия. Улица Володарского, 5-а.

ПО ОКРУГУ. Витебский Сельсоюз (коопер.). Машины и с.-х. продукты. М. Бешенковичи, Береговая ул.

МОСКАТЕЛЬНЫЕ, ХИМИЧЕСКИЕ И РЕЗИНОВЫЕ ТОВАРЫ.

Г. ВИТЕБСК. Белорусское Химическо-Жировое-Кооперативно-Промысловое Т-во. Мыло, сода, колесная мазь. Рыночная ул., д. 4/2.

«Красный Мыловар» (кооп.). Промысловое т-во. Мыло, сода, колесная мазь. Рыночная ул., 13.

Резинотрест. Галоши и резиновые изделия. Ул. Володарского, 3.

«Химуголь» (гос.). Отделение. Шоссейная, 17.

МЕТАЛЛЫ, СКОБЯНЫЕ ТОВАРЫ И ПОСУДА.

Г. ВИТЕБСК. Госпромцвет. Металлы, посуда и пр. изделия. Ул. Ленина, 27.

«Друзья Детей», о-во. Посуда. Вокзальная улица, 26.

Ляк, Э. Ш. Железо-скобяные товары. Шоссейная ул., 29/53.

ТРАНСПОРТ И УПАКОВКА.

Г. ВИТЕБСК. Госпароходство. Речной транспорт. Вокзальная ул., 7.

«Транспорт», акц. о-во. Перевозка грузов. Ул. Ленина, 25.

РАЗНЫЕ.

Г. ВИТЕБСК. Белгосиздат. Книги. Оптово-розничный маг. Замковая, 8.

Белгосиздат. Книги. Вокзальная ул.

Белгосиздат. Книги. Смоленский баз.

Белбумтрест (гос.). Бумага, картон. Вокзальная ул.

«Белпогруз». Погрузочно-разгрузочн. работы. Канатная, 16.

Белпайторг (гос.). Стекло, бумага. Вокзальная, 41.

Белстеклотрест (гос.). Посуда и стекло. Базисный склад.

Витполиграфпром (гос.). Бумага и типографск. материалы. Замковая, 12.

«Госшвеймашина». Отделение. Замковая ул., 2.

Госторгбел. Отделение. Заготовка экспорт. сырья и продажа импортн. товар. Вокзальная ул.

Нефтесиндикат. Оптовая. Керосин. Гончарная ул., 1.

Фармаправление. Аптечный склад. Ул. Ленина, 12.

ПО ОКРУГУ. Абольский, С. И. Скупка живого и битого скота. М. Бешенковичи, Полевая ул.

СМЕШАННЫЕ.

Г. ВИТЕБСК. Госторгбел. Экспортные товары. Вокзальная ул., 20.

Потребсоюз (кооп.). Предметы и продукты первой необходимости. Вокзальная улица, 23/29.

Церабкооп. Предметы и продукты первой необходимости. Вокзальная ул., 23/29.

ПО ОКРУГУ. Витебский Райпотребсоюз (кооп.). Полуоптовая. Базисный склад. Бакалея, железо, кожа и мануфактура. Г. Городок, Советская ул.

Городское Потреб. О-во (кооп.). Разные товары. Г. Городок, Советская ул.

«Освобожденный Сеятель» (кооп.) Лиозненского потреб. о-ва. Разные товары и закупка с.-х. продуктов. М. Лиозно.

«Сельский Хозяин», Лиознянское Кредитное с.-х. т-во (кооп.). Разные товары и продукты с. х. М. Лиозно, Бабиковическая улица.

«Серп и Молот», Колышанское потребит. о-во (кооп.). Разные товары и закупка с.-х. продуктов. М. Колышки, Базарная пл.

Калининский окр.

ХЛЕБ, ЗЕРНО И ФУРАЖ.

ПО ОКРУГУ. Коников, З. А. Зерно разных культур. Г. Мстиславль. Шамовская улица.

Стрельцин, А. Н. Зерно разных культур. Г. Мстиславль, Форштатный район.

Тригубов, М. А. Зерно и бакалея. Гор. Мстиславль, Субботская ул.

Хотимское С.-Х. Кредитное Т-во (кооп.). Зерно разных культур и с.-х. орудия. Мест. Хотимск, Базарная пл.

Цейтлин, С. М. Зерно и бакалея. Гор. Мстиславль, Мазольная улица.

Шифрин, Г. М. Зерно и бакалея. Г. Мстиславль, Базарная площ.

Шифрин, Ш. Н. Зерно разных культур. Г. Мстиславль, Красная ул.

БУЛОЧНЫЕ И КОНДИТЕРСКИЕ.

ПО ОКРУГУ. Рухман, З. Б. Булочные и кондитерские товары. Г. Мстиславль, Пролетарская улица.

БАКАЛЕЯ.

Г. КЛИМОВИЧИ. Калининский Райсоюз (кооп.). Бакалея и зернопродукты. Советская улица.

ПО ОКРУГУ. Браудэ, Ш. И. Бакалея. Местечко Шамово, Мстиславского района.

Костюковичское ЕПО (кооп.). Бакалея и мануфактура. М. Костюковичи, Базарная площадь.

Костюковичское ЕПО. Бакалея и мануфактура. М. Костюковичи, Базарная площ.

Краснопольское Потреб. О-во (кооп.). Бакалея и мануфактура. М. Краснополье.

СТОЛОВЫЕ, ПИВНЫЕ И БИЛЛИАРДНЫЕ

Г. КЛИМОВИЧИ. «Возрождение», кооперативная артель инвалидов. Чайная с пивом. Площ. К. Маркса.

Матусов, Н. И. Пиво. Советская улица.

Церабкооп. Столовая. Советская улица.

Эпштейн, А. А. Пиво. Коммунистическая улица.

ПО ОКРУГУ. Виткин, И. Е. Пиво. М. Кричев, Базарная площ.

Жигалин, Е. Е. Пиво. М. Хотимск, Базарная площ.

Резникова, П. Я. Пиво. М. Костюковичи, Базарная площ.

МАНУФАКТУРА И ГАЛАНТЕРЕЯ *).

ПО ОКРУГУ. Абшин, М. Н. Мануфактура. М. Хотимск, Базарная площ.

Хотимское ЕПО (кооп.). Мануфактура и галантерея. М. Хотимск, Базарная пл.

Хотимское Потреб. О-во (кооп.). Мануфактура. М. Хотимск, Базарная пл.

С.-Х. ОРУДИЯ.

Г. КЛИМОВИЧИ. Калининский Окрсельхозкредитсоюз (кооп.). С.-х. машины и орудия. Советская ул.

Центроземсклад. С.-х. орудия. Пл. Карла Маркса.

ПО ОКРУГУ. Мстиславльское С.-Х. Кредитное Т-во (кооп.). С.-х. орудия. Г. Мстиславль, Базарная пл.

Хотимское С.-Х. Кредитное Т-во (кооп.). С.-х. орудия и зерно разных культур. Мест. Хотимск, Базарная пл.

СМЕШАННЫЕ.

ПО ОКРУГУ. Дубнов, В. Ш. Зерно, мука, соль, керосин и сельди. Г. Мстиславль, Пригородная улица.

Минский окр.

ХЛЕБ, ЗЕРНО И ФУРАЖ.

Г. МИНСК. Белкоопсоюз. Оптово-розничная. Мука, папросы и табак. Коломенская улица.

Бельсельсоюз (кооп.). С.-х. продукты. Ленинская ул., 1.

Белсельтрест. С.-х. продукты. Советская улица, 71.

Метлицкий, И. Б. Мука. Н. Мясницкая улица, 4.

«Сельпродукт», Белсельтреста. С.-х. продукты. Советская ул., 71.

Хлебопродукт, акц. о-во. Оптовая. С.-х. продукты. Ленинская ул., 23.

Хлебопродукт. Оптовая. С.-х. продукты. Немигская улица.

Хлебопродукт. Зерно, мука, ячмень и пр. товары. Коммунистическая ул., 31.

Центроземсклад. С.-х. продукты и машины. Советская ул., 7.

БУЛОЧНЫЕ И КОНДИТЕРСКИЕ.

Г. МИНСК. Церабкооп. Булочная и кондитерская. Ленинская ул., 3-й Дом Советов.

Церабкооп. Булочная и кондитерская. Ленинская ул., 13.

Церабкооп. Булочная и кондитерская. Уг. Советской и ул. Энгельса, 24/92.

Церабкооп. Булочная-кафе. Уг. Советской и ул. Энгельса, 85/26.

МОЛОЧНЫЕ ПРОДУКТЫ.

Г. МИНСК. Белкоопсоюз. Молочные продукты. Советская ул., 3.

БАКАЛЕЯ.

Г. МИНСК. «Белорусский Ларек», коллектив при Наркомтрудбел. Крупа, мука, сахар и пр. товары. Республиканская ул., д. 26.

Белорусский Пищетрест. Дрожжи. Революционная ул., 3.

Жирсиндикат. Свечи, мыло, парфюмерные и косметические товары. Коммунистическая ул., 6.

Клячкин, Г. Б. Сельди, жиры и соль. Улица Немига, 23.

«Общий Труд» (кооп.). Бакалея и колониальные товары. Советская ул., 49.

Сахаротрест. Распределительный пункт. Комсомольская улица, 22/13.

Сольсиндикат. Соль. Советская ул., 61.

ПО ОКРУГУ. «Единение», потреб. о-во (кооп.). Хлеб, сыр, колбаса и пр. товары. М. Смиловичи, того же района. Базарная площ., 36.

Калинковичское Потреб. О-во (кооп.). Бакалея, гастрономия и вино. Ст. Калинковичи, Зап. ж. д.

ГАСТРОНОМИЯ И ВИНА.

Г. МИНСК. Белорусский Пищетрест. Вино. Уг. Советской и Ленинской ул.

Белорусский Пищетрест. Вино. Улица Энгельса, 11/16.

Бушейкин, П. Г. Вино и наливки. Площ. Свободы, 13.

Винторг, акц. о-во. Вино. Ленинская улица, 26.

Госспирт. Водочные изделия. Улица Немига, 15.

ПО ОКРУГУ. Калинковичское Потребит. О-во (кооп.). Гастрономия и бакалея. Ст. Колинковичи.

ТАБАЧНЫЕ ИЗДЕЛИЯ.

Г. МИНСК. Белкоопсоюз. Оптово-розничная. Папиросы, табак и мука. Коломенская улица.

«Белорусский Ларек», коллектив при Наркомтрудбел. Табак и колониальные товары. Советская ул., 85.

Донгостабфабрика. Мелко-оптовая. Улица Немига, 9.

Донгостабфабрика. Табачные изделия. Советская улица, 38.

СТОЛОВЫЕ, ПИВНЫЕ И БИЛЛИАРДНЫЕ.

Г. МИНСК. Вайнгауз, М. И. Столовая и пивная. Комсомольская ул., 2.

Исполбюро пролетарского стуенчества Белорусского Гос. Университета. Столовая и кафе. Советская ул., 69.

Корсаков, Д. А. Буфет. Ст. Минск, М.-Б.-Б. ж. д.

Котлап, Н. И. Буфет. Станц. Минск, Зап. жел. дор.

ЛСПО. Пиво. Пл. Свободы, 15.

ЛСПО. Столовая. Советская ул., 18.

ЛСПО. Столовая. Советская ул., 80.

Матусевич, А. Столовая. Революционная улица, 12.

Мико, Минское инвалидное кооперативное об'единение. Буфет. Ул. К. Маркса, Гостеатр.

Мико. Столовая. Советская ул., 37.

Церабкооп. Биллиардная. Уг. Советской и ул. Энгельса, 85/26.

Церабкооп. Столовая № 3. Советская улица, 85/26.

Церабкооп. Кафе-булочная № 2. Уг. Советской и ул. Энгельса, 85/26.

ТПО, М.-Б.-Б. ж. д. (кооп.). Обеды. Московская ул., 12.

«Трудколлектив», при Наркомтрудбел. Пиво. Н. Мясницкая ул., 6.

«Трудколлектив». Буфет. Сад Профинтерна, Первомайская ул.

«Трудколлектив». Столовая. Советская улица, 30.

«Трудколлектив». Столовая. Коммунистическая улица, 23.

«Трудколлектив». Столовая. Советская улица, 57.

«Трудколлектив». Столовая. Улица Энгельса, 12/14.

«Трудколлектив». Столовая. Улица Раковского, 49.

«Трудколлектив». Столовая и пиво. Старо-Виленская ул., 7.

«Трудколлектив». Столовая. Борисовский переулок, 6.

«Трудколлектив». Пиво и вино. Н.-Московская ул., 41.

«Трудколлектив». Пиво. Долгобродская улица, 29/46.

Шнитман, Ш. С. Биллиардная. Советская улица, 83.

«Экономия», об'единение городских совхозов. Пиво и закуски. Летний сад, угол Ленинской и Советской ул.

ПО ОКРУГУ. «Белорусский Пахарь», Заславское потреб. о-во (кооп.). Чайная с продажей пива. С. Заславск, Советская улица.

«Зарка», Смолевичское Потреб. О-во. Столовая. М. Смолевичи, того же района, Минская улица.

Кайдановское Потреб. О-во (кооп.). Столовая. М. Кайданово, того же района, Октябрьская улица, 40.

Логойский Районный Комитет Взаимопомощи. Столовая. Г. Логойск, Минского района, Базарная площ.

Марьино-Горкское Потреб. О-во (кооп.). Столовая. Пос. Марьина-Горка, Пуховичского района.

Пуховичское Потреб. О-во (кооп.). Столовая. М. Пуховичи, того же района.

Петриковский Комитет Взаимопомощи. Чайная и закусочная. М. Петриков.

Самохваловичское Потреб. О-во (кооп.). Столовая. М. Самохваловичи, того же р-на.

Червельский Церабкооп. Столовая. Гор. Червель, улица Карла Маркса.

КОЖИ И ОБУВЬ.

Г. МИНСК. Белкожтрест. Учет и распределение кожевенных товаров. Улица Немига, 36.

Белкожтрест. Обувь. Угол Школьной ул. и пл. Свободы.

«Дэна», кожевенный завод Белкожтреста. Кожа. 2-я ул. Леккерта, 25.

Кожсиндикат. Оптовая. Кожа. Пл. Свободы, 31.

Церабкооп. Кожа и обувь. Пл. Свободы, 3-й Дом Советов.

ТВЕРДОЕ И ЖИДКОЕ МИНЕРАЛЬНОЕ ТОПЛИВО.

Г. МИНСК. Донуголь (гос.). Каменный уголь. Площ. Свободы, 9/1.

Нефтесиндикат. Склад. Нефтепродукты. Ул. Толстого, 23.

ПО ОКРУГУ. Нефтесиндикат. Склад. Нефтепродукты. Г. Кайданово.

СТРОИТЕЛЬНЫЕ МАТЕРИАЛЫ.

Г. МИНСК. Белгосстрой. К-ра. Советская улица, 55.

«Деревообделочник». Лесной склад Лесбела. Лесоматериалы. Университетская ул., д. 14.

Комхоз, Торговый отдел. Оптово-розничная. Продажа строительных материалов. Коммунистическая ул., 2.

Лесбел. К-ра. Пл. Свободы.

Украинлес. Оптовая. Лесоматериалы. Революционная ул., 30.

МАНУФАКТУРА, ГАЛАНТЕРЕЯ И ГОТОВОЕ ПЛАТЬЕ.

Г. МИНСК. Камвольный Трест, маг. № 25. Оптово-розничная. Мануфактура. Ленинская улица, 7.

Миншвей (гос.). Готовое платье. Ленинская улица, 11.

Полесторг, акц. о-во. Мануфактура. Козьмодемьяновская улица.

Текстильсиндикат. Оптово-розничная. Мануфактура, шерсть и сукно. Пл. Свободы, д. 31.

Текстильсиндикат. Оптовая. Мануфактура. Революционная ул., 7/11.

Церабкооп. Мануфактура. Козьмодемьяновская ул., 3.

---

*) См. также бакалея.

Церабкооп. Мануфактура и галантерея. Площ. Свободы.

ПО ОКРУГУ. Кайдановский распределительный пункт Белкоопсоюза. Галантерея и мануфактура. М. Кайданово, того же района, Октябрьская ул.

С.-Х. ОРУДИЯ И ТЕХНИЧЕСКИЕ ТОВАРЫ.

Г. МИНСК. Белавтопромторг, акц. о-во. Технические принадлежности. Советская улица, 82.

Гос. Электротехнический Трест. Электропринадлежности. Советская улица, 71.

Центроземсклад, НКЗ Белоруссии. Машины, семена и туки. Советская ул., 47.

ХИМИЧЕСКИЕ И РЕЗИНОВЫЕ ТОВАРЫ.

Г. МИНСК. Резинотрест. Оптовая. Галоши, авто-велосипедные и пр. резиновые принадлежности. Пл. Свободы, 31/1.

Химуголь. Химические товары и предметы землеудобрения. Пл. Свободы, 7.

АПТЕКИ, АПТЕКАРСКИЕ И ПАРФЮМЕРНЫЕ ТОВАРЫ.

Г. МИНСК. Окрздрав. Аптека № 1. Угол Коммунистической и Ленинской ул., 7/1.

Окрздрав. Аптека № 2. Немигская ул., 8.

Окрздрав. Аптека № 3. Уг. ул. К. Маркса и Коломойской, 1.

Окрздрав. Аптека № 4. Уг. Советской и Пролетарской ул., 108.

Окрздрав. Аптека № 5. Коммунальная улица, 1/2.

Окрздрав. Аптека № 6. Советская ул., 24.

Аптека Наркомздрава. Медикаменты, предметы санитарии и парфюмерии. Советская ул., 71.

Белмедторг, Наркомздрава. Санитария и гигиена. Ул. Немига, 9.

Белмедторг. Оптовая. Медимущество. Площ. Свободы, 29.

Жирсиндикат. Парфюмерия и косметика. Коммунистическая ул., 6.

ПИСЧЕБУМАЖНАЯ И КНИЖНАЯ ТОРГОВЛЯ.

Г. МИНСК. Белбумтрест. Бумага, картон и толь. Пер. Освобождения, 26.

Белкоопсоюз. Книги и канцелярские принадлежности. Советская ул., 43.

Белгосиздат. Писчебумажные и канцелярские принадлежности. Ул. Немига, 15/2.

Центробумтрест. Оптовая. Бумага и картон. Уг. Революционной и Комсомольской ул., 16/10.

«Школа и Книга», Белорусское акц. о-во. Канцелярские принадлежности. Ленинская ул., 27.

ПОСУДА И ЖЕЛЕЗО-СКОБЯНЫЕ ТОВАРЫ.

Г. МИНСК. Белорусский Стеклотрест. Стекольные изделия. Ленинская ул., 15.

Крайндель, Т. А. Железные изделия. Набережная ул., 25.

Продасиликат (гос.). Стеклянная и фарфоровая посуда, оконное стекло. Улица Немига, 9.

«Энергия», техническая к-ра. Железо и железные изделия. Уг. Немигского пер. и Республиканской ул., 1.

ТРАНСПОРТ И УПАКОВКА.

Г. МИНСК. Белавтопромторг, акц. о-во. Предметы транспорта. Советская ул.

Совторгфлот, акц. о-во. Транспорт и экспедиция. Пл. Свободы, 7.

«Транспорт», акц. о-во. Управление. Улица Энгельса, 39/7.

«Транспорт». Транспортирование грузов. Интернациональная, 13.

«Экспресс», Фридман, А. И. Транспортная к-ра. Комсомольская ул., 8.

РАЗНЫЕ.

Г. МИНСК. Белорусское О-во Красного Креста. Бакалея, мануфактура и галантерея. Советская ул., 90.

Кишпромторг (гос.). Оптово-розничная. Кишки. Ул. К. Маркса, 1/1.

Комхоз. Баня. Октябрьская ул., 25.

Комхоз. 1-я Советская гостиница. Комсомольская ул., 13.

Комхоз. Центральная гостиница. Площ. Свободы, 9/1.

СМЕШАННЫЕ.

Г. МИНСК. Белгоспищетрест. Правление. Площ. Свободы, 21/1.

Белпайторг, паев. т-во. Разные товары. Площ. Свободы, 1/21.

Белпайторг. Оптово-розничная. Мануфактура, галантерея, обувь и пр. товары. Школьная улица.

Белсельсоюз (кооп.). Снабжение низовой кооперации, выдача ссуд. Советская, 43.

Госторгбел. Экспортно-импортные товары. Площ. Свободы, 7.

Церабкооп. Бакалея, мануфактура и табак. Уг. Школьной и Екатерининской ул.

Церабкооп. Бакалея, мануфактура и табак. Уг. Коммунистической и ул. Энгельса.

Церабкооп. Бакалея, мануфактура и табак. Площ. Свободы, 29.

Церабкооп. Бакалея, гастрономия и табак. Уг. Советской и Свердловской ул.

Церабкооп. Бакалея, мануфактура и табак. Ул. Крапоткина, 40.

Церабкооп. Бакалея, мануфактура и табак. Площ. Парижской Коммуны.

Церабкооп. Бакалея, галантерея и табак. Советская ул., 92.

Церабкооп. Бакалея, мануфактура и табак. Ленинская ул., 13.

Церабкооп. Мануфактура, галантерея и обувь. Ленинская ул., 19.

Церабкооп. Бакалея, мануфактура и табак. Ул. Немига, 6.

Церабкооп. Бакалея, мануфактура и табак. Московская ул., 43.

Церабкооп. Мануфактура, галантерея, табак и проч. товары. Уг. Советской и Комсомольской ул., 36/66.

Ювакторг, акц. о-во. Оптовая. Цемент, масло; металлические изделия и пр. товары. Советская ул., 38.

ПО ОКРУГУ. Пуховичский Распредпункт Белкоопсоюза. Распределение с.-х. предметов. С. Марьина Горка.

«Правда», Острошицкое потреб. о-во (кооп.). Пиво, бакалея и табак. Острошицкий Городок, того же района.

Могилевский окр.

ХЛЕБ, ЗЕРНО И ФУРАЖ.

Г. МОГИЛЕВ. Беренштейн, З. И. Пшеничная мука. Красный пер., 8.

Госторгбел. Зерно, хлеб, лен и пенька. Первомайская ул., 48.

Иоффе, А. Н. Мука и зерно. Базарная площ., 16.

Левитин, А. И. Хлеб и фураж.

Лепский, М. Л. Зерно и хлеб. Базарная площ., 8.

Сельхозсоюз (кооп.). Семена и с.-х. орудия. Базарная площ.

Внимание едущих в Минск!!!

Центральная

ГОСТИНИЦА

МИНКОМХОЗА

быв. ЕВРОПА.

В центре города.

Угол Ленинской и пл. Свободы, 9/1.

Телефоны №№ 187 и 762.

Со всеми удобствами.

Центральное отопление.

Ванные комнаты.

Электро-освещение.

Буфет и лифт.

266

Хлебопродукт, акц. о-во. С.-х. продукты. Первомайская ул., 67.

ПО ОКРУГУ. Рыскин, З. Рожь и овес. Г. Шклов, 1-я Советская ул., 1.

Цалалихин, М. Рожь и овес. Г. Шклов, Ленинская ул., 3.

МЯСО, РЫБА И ОВОЩИ.

Г. МОГИЛЕВ. Боршанский, Д. М. Поставка овощей и мяса для воинских частей. Ленинская ул., 6.

Гуревич, М. Г. Сушеная, вяленая рыба и лыко. Первомайская ул., 56.

Кохоновер, Х. И. Рыба. Первомайская улица, 53.

ПО ОКРУГУ. Косой, Ф. Картофель. Гор. Шклов, Днепровская ул.

БАКАЛЕЯ, ГАСТРОНОМИЯ И ВИНО.

Г. МОГИЛЕВ. Госспирт. Водочные изделия. Первомайская ул., 22.

Ременсон, И. Е. Бакалея и чайная с пивом. Первомайская ул., 71.

Сахаротрест. Сахар. Ленинская ул., 30.

Церабкооп. Бакалея. Ленинская ул., 54-а.

Церабкооп. Бакалея, колониальные товары и гастрономия. Первомайская ул., 28.

ПИВНЫЕ, СТОЛОВЫЕ И БИЛЛИАРДНЫЕ.

Г. МОГИЛЕВ. Белгоспищетрест. Пиво. Быховский базар, 6.

«Днепторг» (частн.). Пиво. Первомайская ул., 30.

Инвалидное Кооперативное Об’единение. Столовая. Ульяново-Крупская ул., 17.

Левант, Х. Ш. Столовая. Первомайская ул., 21.

Моносзон, М. Г. Столовая. Первомайская улица, 8.

Перельман, Э. А. Кофейная. Первомайская улица, 12-а.

Петрокова, М. А. Биллиардная. Комсомольская ул., 8.

Пиндрик, А. Г. Чайная. Первомайская улица, 64.

Ременсон, И. Е Чайная. Первомайская улица, 71.

«Спартак», 3-й госпивзавод. Пиво. Ленинская ул., 32.

«Спартак», 3-й госпивзавод. Склад. Пиво. Ленинская ул., 32.

Шашалевич, П. И. Буфет 1-го класса. Вокзал, ст. Могилев, М.-Б.-Б. ж. д.

Шелуха, Д. А. Биллиардная. Первомайская улица, 73.

Эрперт, Б. И. Пиво. Первомайская ул., д. 36.

ПО ОКРУГУ. Абугова, Л. Р. Пиво. Гор. Быхов, Ленинская улица, 2.

Быховское Потреб. О-во (кооп.). Столовая. Г. Быхов, Ленинская ул.

Вишнинский, З. Ш. Пиво. Г. Чайссы, Базарная ул.

Резинкин, И. Кофейная. Г. Шклов, Почтовая улица.

Чаусское ЕПО (кооп.). Столовая. Гор. Чайссы, Аптекарская ул.

С.-Х. ОРУДИЯ И ТЕХНИЧЕСКИЕ ТОВАРЫ.

Г. МОГИЛЕВ. Белавтопромторг, акц. о-во. Электротехнические принадлежности. Первомайская ул., 27.

Сельхозсоюз (кооп.). С.-х. орудия и семена. Базарная площ.

АПТЕКИ, АПТЕКАРСКИЕ И ПАРФЮМЕРНЫЕ ТОВАРЫ.

Г. МОГИЛЕВ. Наркомздрав. 2-я Советская аптека. Первомайская ул., 20.

Окрздрав. 1-я Советская аптека. Первомайская ул., 71.

ТРАНСПОРТ И УПАКОВКА.

Г. МОГИЛЕВ. Белавтопромторг, акц. о-во. Автотранспорт и автобусное движение. Комсомольская ул., 18.

«Транспорт», акц. о-во. Транспортирование грузов. Пионерская ул., 4.

РАЗНЫЕ.

Г. МОГИЛЕВ. Белгострой. Строительная к-ра. Первомайская ул., 26.

Белгосиздат. Книги и канц. принадлежности. Садовая, 52.

Гомлес. Лесоматериалы. Первомайская улица, 26.

Госторгбел. Лен, пенька, зерно и хлеб. Первомайская ул., 48.

Кожсиндикат. Кожсырье, кожа и готовая обувь. Первомайская ул., 8.

Нефтесиндикат. Нефтепродукты. Ульяново-Крупская ул., 44.

Церабкооп. Мануфактура. Ленинская улица, 54-а.

СМЕШАННЫЕ.

Г. МОГИЛЕВ. Гуревич, М. Г. Сушеная, вяленая рыба и лыко. Первомайская ул., д. 56.

Зусьман, А. Я. Пиво, бакалея, гастрономия и колониальные товары. Первомайская улица, 80.

Райсоюз (кооп.). Разные товары. Ленинская ул., 44.

Наркомзем Белоруссии. Центральный с.-х. склад. С.-х. предметы. Базарная площадь, 16.

ПО ОКРУГУ. Могилевский Райсоюз (коопер.). Железо, бакалея, посуда и проч. товары. Г. Быхов, Базарная площ.

Мозырьский окр.

БАКАЛЕЯ, ГАСТРОНОМИЯ И ВИНА.

Г. МОЗЫРЬ. Марголин, А. С. Бакалея, водочные изделия и вино. Базарная пл.

Церабкооп. Бакалея, вино и гастрономия. Площ. Свободы, 4.

ПО ОКРУГУ. Петриковское ЕПО (кооп.). Бакалея и пиво. М. Петриков, Красная пл.

СТОЛОВЫЕ И ПИВНЫЕ.

Г. МОЗЫРЬ. Церабкооп. Буфет с пивом. Ленинская ул.

Церабкооп. Столовая. Пл. Свободы.

ПО ОКРУГУ. Миневич, Б. М. Пиво. Ст. Калинковичи.

РАЗНЫЕ.

Г. МОЗЫРЬ. Комитет Красного Креста. Полуоптовая. Разные товары. Ленинская улица.

Райсоюз (кооп.). Оптовая. Скот. Улица Леккерта, 3.

ПО ОКРУГУ. Нефтесиндикат. Керосин и лампы. М. Петриков.

Петриковское Кредитное С.-Х. Т-во (коопер.). Скот. М. Петриков.

Якеревич, Л. В. Скот. М. Петриков.

СМЕШАННЫЕ.

Г. МОЗЫРЬ. Райселькредпромсоюз (коопер.). Бакалея, гастрономия и галантерея. Ул. Коммунаров, 5.

Райсоюз (кооп.). Оптовая. Бакалея, мануфактура и галантерея. Ул. Леккерта, 3.

Райсоюз. Полуоптовая. Бакалея, мануфактура и галантерея. Ленинская ул., 49.

Церабкооп, маг. № 1. Бакалея, гастрономия и мануфактура. Пл. Свободы.

Церабкооп, маг. № 2. Мануфактура, бакалея и гастрономия. Пл. Свободы.

ПО ОКРУГУ. Рабинович, Б. Ш. Пиво, бакалея и др. с’естные припасы. Ст. Калинковичи, Зап. ж. д., Советская ул.

Римашевский, Ф. К. Пиво и с’естные припасы.

Оршанский окр.

ХЛЕБ, ЗЕРНО И ФУРАЖ.

Г. ОРША. Вовшин, И. Ш. и К-о. Мука и рыба. Шкловская ул., 9.

Госторгбел. Скупка зерна.

Робцер, Ш. М. и Тылевич, М. Г. Оптовая. Скупка зерна. Базарная площ.

Хлебопродукт, акц о-во. Склад. Скупка зерна. На Залике.

ПО ОКРУГУ. Волков, З. Л. Зернопродукты и кожсырье. Г. Горки, Интернациональная улица.

Драпкин, Н. В. Полуоптовая. Зернопродукты и вино. М. Дубровка, Шкловская ул.

Певзнер, М. М. Зернопродукты. М. Ляды, Б. Советская улица.

Певзнер, М. Зернопродукты. Г. Горки, Мстиславская ул., 76.

Цофнас, З. Е. Зернопродукты. Г. Горки, Мстиславская ул., 77.

Шагасов, Х. А. Зернопродукты. Г. Горки, Б. Интернациональная улица.

Шевелев, М. Л. Зернопродукты. Г. Горки, Мстиславская ул., 74.

ЗЕЛЕНЬ, ОВОЩИ И ФРУКТЫ.

ПО ОКРУГУ. Хейфец, Х. Ш. Картофель. Г. Копысь, Ленинская улица.

БАКАЛЕЯ И ГАСТРОНОМИЯ.

Г. ОРША. Михановский, Х. А. Бакалея. Шкловская улица, 105

Оршанское Окружное Инвалидное Об’единение (кооп.). Колониальные товары и вино. Ленинская улица.

Сахаротрест. Оптовая. Сахар. Шкловская улица, 7

Сольсиндикат. Склад. Оптовая. Соль.

ПО ОКРУГУ. Драпкин, Н. В. Полуоптовая. Вино и зернопродукты. М. Дубровно, Шкловская улица.

Оршанский Окрсоюз (кооп.). Горецкая к-ра. Бакалея и мануфактура. Г Горки, Б. Интернациональная улица.

СТОЛОВЫЕ, ПИВНЫЕ И БИЛЛИАРДНЫЕ.

Г. ОРША. Булина, С. Л. Столовая. Ленинская ул.

«Днепторг», Могилевский пивоваренный з-д (частн.). Оптовая. Пиво. Базарная ул., д. Гольдина.

Могилевское Т-во Официантов и Поваров. Столовая с пивом. Пакгаузная ул., 8.

«Спартак», госпивзавод. Пиво. Грязная ул.

«Спартак», госпивзавод. Пиво. Комсомольская ул.

«Спартак», госпивзавод. Пиво. Пакгаузная ул.

Сушкова, И. Г. Столовая с пивом. Ленинская ул., 18.

Товарищество Официантов и Поваров. Буфет I и II класса, ст. Орша.

Удовская, Э. Е. Пиво. Ленинская ул., 16.

Церабкооп. Столовая. Комсомольская ул.

ПО ОКРУГУ. Вязнер, И. А. Пиво. Г. Копысь, Ленинская ул.

Драпкин, Б. Н. Пиво. М. Дубровно, Аптечная ул.

Дубровенское Потреб. О-во (кооп.). Пиво. М. Дубровно, Аптечная ул.

Левин, Н. М. Пиво. М. Толочин, того же района, ул. Дзержинского.

Пивоваренный Завод им. Бебеля (гос.). Пиво. М. Богушевское, Ленинская ул,

ГОСУДАРСТВЕННАЯ
Картонажная фабрика
Х. О. О. М. П.
Харьков, ул. Мельникова, № 6.
Телефон № 3-19.

Фабрика оборудована новейшими машинами и аппаратами.

Изготовляет: механич. путем всякого рода картонные коробки для аптек, парфюм., лаборат., табачных и кондит. фабрик с рельефн. рисунками и печатными фирмами заказчиков.

921

ЖИВОТНОЕ И РАСТИТЕЛЬНОЕ СЫРЬЕ.

Г. ОРША. Льноторг, акц. о-во. Склад. Семя, лен, волокно.

ПО ОКРУГУ. Волков, З. Л. Кожсырье и зернопродукты. Г. Горки, Б. Интернациональная.

Кожсиндикат. Скупка сырья, щетины и пушнины. Вокзальная ул., 3.

НЕФТЕПРОДУКТЫ.

Г. ОРША. Нефтесиндикат. Оптовая. Склад. Нефтепродукты.

ПО ОКРУГУ. Нефтесиндикат. Склад. Нефтепродукты. М. Толочин, того же района, ст. Толочин, М.-Б.-Б. ж. д.

ТРАНСПОРТ И УПАКОВКА.

Г. ОРША. Артель Ломовых Извозчиков. Ломовой извоз. Шкловская ул.

«Транспорт», акц. о-во. Транспортно-экспедиционная к-ра. Шкловская ул., 7.

РАЗНЫЕ.

Г. ОРША. Белгосиздат. Книги и канц. принадлежности. Ленинская, 14.

«Госшвеймашина». Отделение. Ленинская ул., 17.

Центроземсклад (гос.). Отделение. С.-х. орудия. Базарная пл., 9.

СМЕШАННЫЕ.

Г. ОРША. Окружной Союз Потреб. О-в (коoп.). Склад. Разные товары. Вокзальная ул.

Окружной Союз Потреб. О-в. Разные товары. Горшечный пер.

Сельпромсоюз (кооп.). Полуоптовая. Разные товары. Вокзальная ул., 1.

Церабкооп, маг. № 5. Разные товары. Базарная пл.

Церабкооп, маг. № 4. Разные товары. Базарная пл.

Церабкооп, маг. № 1. Бакалея, посуда, мануфактура, галантерея, обувь и проч. товары. Ленинская ул.

Церабкооп, маг. № 2. Разные товары. Пакгаузная ул.

ПО ОКРУГУ. Миреры, Л. Ш. и М. Ш. Рожь, ячмень, овес, льняное семя, тряпье и волокно. М. Ляды, Шоссейная ул.

Полоцкий окр.

ХЛЕБ, ЗЕРНО И ФУРАЖ.

Г. ПОЛОЦК. Гинзбург, М. А. Мука и зерно. Ул. К. Маркса, 43.

Рабинович, Л. А. Мука и зерно. Ул. Троцкого, 17.

Рафальсон, С., Лихтерман, Израилит и Шульман. Мука и зерно. Дадвинская ул., 13.

Рафальсон, Р., Лев, Б. и Лурье, С. Мука и зерно. Советская ул., 50.

Трифоин, Д., Бим, И., Смушкин, М. и Зингер, С. Полуоптовая. Мука и зерно. Ул. Троцкого, 220.

Хлебопродукт, акц. о-во. Лабаз. Хлебопродукты. Интернациональная ул., 5.

ПО ОКРУГУ. Хлебопродукт. Лабаз. Хлебопродукты. Г. Дрисса, Ленинградск. ул., 5.

БАКАЛЕЯ, ГАСТРОНОМИЯ И ВИНО.

Г. ПОЛОЦК. Комитет Красного Креста. Вино и крепкие напитки. Ул. К. Маркса.

Церабкооп, маг. № 1. Бакалея и галантерея. Ул. К. Маркса.

ТАБАЧНЫЕ ИЗДЕЛИЯ И СПИЧКИ.

Г. ПОЛОЦК. Церабкооп. Папиросы, махорка, спички. Ул. К. Маркса.

СТОЛОВЫЕ И ПИВНЫЕ.

Г. ПОЛОЦК. Инвалидное Кооперативное Об'единение. Столовая с пивом. Ул. Карла Маркса.

ЛСПО, Ленинградский Союз Потреб. О-в (кооп.). Оптовая. Склад. Пиво. Надвинская ул., 2.

Соболевская, Ж. И. Буфет. Ст. Полоцк, М.-Б.-Б. ж. д.

Церабкооп. Столовая. ул. К. Маркса.

ПО ОКРУГУ. Дриссенское ЕПО (кооп.). Пивная-чайная. Г. Дрисса, Московская ул.

Комитет Красного Креста. Буфет. Ст. Дретунь, М.-Б.-Б. ж. д.

Комитет Красного Креста. Пиво. Г. Дрисса, Ленинградская ул., 49.

ЛСПО, Ленинградский Союз Потреб. О-в (кооп.). Склад. Пиво. М. Улла, Базарная пл.

Рабкооп, при стекольном заводе «Труд». Столовая. М. Жельцы.

«Самопомощь» (кооп.). Потреб. О-во. М. Улла, Ленинская ул.

КОЖЕВЕННЫЕ ТОВАРЫ И КОЖСЫРЬЕ.

Г. ПОЛОЦК. Осотянов, А. К. Выделанный товар и кожсырье. Советская ул., 54.

НЕФТЕПРОДУКТЫ.

Г. ПОЛОЦК. Нефтесиндикат. Склад. Нефтепродукты. Ул. К. Маркса, 146.

ПО ОКРУГУ. Нефтесиндикат. Полуоптовая. Нефтепродукты. С. Марьина-Горка.

МАНУФАКТУРА И ГАЛАНТЕРЕЯ.

Г. ПОЛОЦК. Мирман, Д. Я. Мануфактура. Уг. ул. К. Маркса и Дадвинской.

Церабкооп, маг. № 1. Галантерея и бакалея. Ул. К. Маркса.

РАЗНЫЕ.

Г. ПОЛОЦК. Белгосиздат. Книги и канц. принадлежности. Ул. К. Маркса, 12.

Центроземсклад. С.-х. машины и орудия. Ул. Троцкого, 17.

СМЕШАННЫЕ.

Г. ПОЛОЦК. Окрсоюз (кооп.). К-ра. Советская ул., 53.

Райпотребсоюз (кооп.). Бакалея, галантерея и железо. Советская ул., 46.

Райсельсоюз (кооп.). К-ра Ул. Троцкого, 15.

ПО ОКРУГУ. Райпотребсоюз (кооп.). Дриссенский Базсклад. Бакалея и проч. товары. С. Боровка, Дриссенского района.

Слуцкий окр.

БАКАЛЕЯ И ГАСТРОНОМИЯ.

Г. СЛУЦК. Церабкооп. Бакалея, Пролетарская ул.

ПО ОКРУГУ. Любанское Потреб. О-во (кооп.). Гастрономия и пиво. М. Любань, Орлевская ул.

СТОЛОВЫЕ, ПИВНЫЕ И БИЛЛИАРДНЫЕ.

Г. СЛУЦК. ЛСПО, Ленинградский Союз Потреб. О-в (кооп.). Оптовая. Склад пива. Пролетарская ул., 136.

Церабкооп. Столовая № 2. Пролетарск. ул.

ПО ОКРУГУ. Грозовское Потреб. О-во (кооп.). Чайная. М. Грозов, Дубейковск. ул.

Копыльское ЕПО (кооп.). Столовая. Гор. Копыль, Базарная пл.

Копыльский Кооператив. Столовая. Базарная пл.

«Нива», Тимковского ЕПО (кооп.). Столовая. М. Тимковичи, Базарная пл.

«Общий Труд», Тимковичского Пограничского Пограничного Отряда. Базарная пл.

«Смычка», Дорожск. Потреб. О-ва (кооп.). Столовая. М. Ст.-Дороги. Первомайская ул., 17.

Старобинское Потреб. О-во (кооп.). Столовая. М. Старобин, Красная пл.

Тимковичский Кооператив. Столовая. М-ко Тимковичи, Базарная пл.

ТРАНСПОРТ И УПАКОВКА.

Г. СЛУЦК. Совторгфлот, акц. о-во. Транспортно-экспедиционные операции. Коммунистический пер., 4.

«Транспорт», 1-е акц. о-во. Транспортно-экспедиционные операции. Ул. Урицкого, 10.

РАЗНЫЕ.

Г. СЛУЦК. Белгосиздат. Книги и канц. принадлежности. Ул. Володарского, 3.

Госторгбел. Отделение. Заготовка сырья и торговля импортн. товарами. Коммунистич. пер., 4.

Кожсиндикат. Аг-ство. Скупка кожсырья. Болотная, 8.

Нефтесиндикат. Склад. Пролетарская, 192.

Центроземсклад (гос.). С.-х. орудия и мелкий с.-х. инвентарь. Угол Пролетарской и Лютеранской.

ПО ОКРУГУ. Шейман, М. М. Скупка и перепродажа свиней. Д. Клепчаны, Слуцкого района.

СМЕШАННЫЕ.

Г. СЛУЦК. Белпищтрест. Дрожжи, пиво и вино. Садовая ул., 2.

Райсоюз (кооп.). Железо-строительные материалы, мануфактура и галантерея. Пролетарская ул.

Церабкооп, товарообменный пункт № 1. Бакалея, мануфактура и железо. Ул. Володарского.

ЗСФСР.

Азербейджанская ССР.

ХЛЕБ, ЗЕРНО И ФУРАЖ.

Г. БАКУ. Азсоюз (кооп.). Полуоптовая. Зернопродукты и мука. Базарная ул., 8.

Азсоюз. Полуоптово-розничная. Мука. Ул. Красного Аскера, 14.

Алескеров, М. и Мамедов, А. Р. Мука. Набережная ул., 53.

Амирджанов, М. Полуоптовая. Мука. Набережная ул., 53.

Бабаев, С. Полуоптовая. Мука. Набережная ул., 59.

Багдасаров, Г. А. Полуоптово-розничная. Мука. Ул. Красного Аскера, 6.

Баксоюз (кооп.). Полуоптово-розничная. Мука. Ул. Красного Аскера, 8/10.

Балаев, А. А. Полуоптово-розничная. Мука. Ул. Красного Аскера, 6.

Белов, И. С. Мука. Бондарная ул., 110.

Гилодо, Х. Р. Полуоптовая. Мука. Ул. Зевина, 4.

Горюнов, И. М., Стоялов, В. Я. и Еватадобев, С. А. Полуоптово-розничная. Мука. Ул. Красного Аскера, 8/10.

Гусейнов, Я. и Акнер, Г. Полуоптово-розничная. Мука. Ул. Красного Аскера, 25/27.

Жилов, И. И. Полуоптово-розничная. Мука. Ул. Красного Аскера, 8/10.

Ишханов, А. С. Мука. Ул. лейт. Шмидта, 25.

«Казбек», т-во Гулиев, С. и Беликов, А. Н. Полуоптово-розничная. Мука. Ул. Красного Аскера, 6.

Карибов, А. А. Полуоптово-розничная. Мука. Ул. Красного Аскера, 8/10.

Мамедов, С. Полуоптово-розничная. Мука. Ул. Красного Аскера, 6.

«Мукомол», Бекзадян, Л. А. Полуоптово-розничная. Мука. Ул. Красного Аскера, 6.

Рагимов, З. Полуоптово-розничная. Мука. Ул. Красного Аскера, 8/10.

Саркисов, С. Р. Мука. Баналанская ул., 108.

Хлебопродукт, акц. о-во. Полуоптово-розничная. Мука. Ул. Красного Аскера, 14.

Хубларов, С. И. Полуоптовая. Мука. Набережная ул., 57.

ЗЕЛЕНЬ, ОВОЩИ И ФРУКТЫ.

Г. БАКУ. Абдинов, Г.-У. З. Полуоптовая. Сушеные фрукты. Башенная ул., 5.

Азис-Али-Заде. Полуоптовая. Сушеные фрукты и рис. Варваринская ул., 9/49.

Ахмедов, И. Х. Полуоптовая. Сушеные фрукты. Ул. Зевина, 5.

Велиев, Г. Г. Полуоптовая. Фрукты, зелень и овощи. Базарная ул., 6.

Гафар Гусейн Заде и Джавад Али Заде. Полуоптовая. Сушеные фрукты. Набережная ул., 69.

Гив Шапур Барси. Полуоптовая. Сушеные фрукты и персидские товары. Набережная ул., 53.

Дадашев, С. З. Полуоптовая. Сушеные фрукты. Набережная ул., 61.

Джафар Багир Оглы. Полуоптовая. Сушеные фрукты. Набережная ул., 55.

Ибрагимов, М.-М. А. Полуоптовая. Сушеные фрукты и рис. Набережная ул., 57.

«Кавпродукт», Зингер, А. А. Полуоптовая. Сушеные фрукты. Набережная ул., 69.

Караш Мирга Оглы, Кязым Махмуд Заде, Мирза А. К. М. и Ашраф Заде. Полуоптовая. Сушеные фрукты. Набережная ул., 57.

Кулиев, А. А. Полуоптовая. Сушеные фрукты и рис. Ул. Зевина, 7.

Мамед Заде и Мамед Усейн. Фрукты. Набережная ул., 53.

Мамедов, А. А. Полуоптовая. Зелень, фрукты и овощи. Базарная ул., 6.

Мамедов, М. и Махмуд, М. Полуоптовая. Сушеные фрукты. Набережная ул., 61.

Манафов, К. А. Полуоптовая. Сушеные фрукты и рис. Ул. Зевина, 3.

Межеровский, И. И. Полуоптовая. Сушеные фрукты. Набережная ул., 53.

Меликов, Г. А. и Сулейман Оглы. Полуоптовая. Сушеные фрукты. Набережная ул., 67.

Мирза Абдурагим Заде и Ярья Ага Бала Заде. Полуоптовая. Сушеные фрукты. Башенная ул., 8/3.

Мирза Гусейн Фарадис и Заде, И. И. Фрукты. Набережная ул., 67.

Мирза Рагим и Осадулла Заде. Полуоптовая. Сушеные фрукты. Варваринская ул., 9/49.

Мирзоев, М. И. Полуоптовая. Сушеные фрукты. Ул. Зевина, 5.

Мирзоев, У. Полуоптовая. Сушеные фрукты. Набережная ул., 61.

Нагиев Али Абас. Полуоптовая. Сушеные фрукты и рис. Ул. Зевина, 1/69.

Раджабов Али Паша. Полуоптовая. Сушеные фрукты. Набережная ул., 61.

Сафаров Зейнал Абдин. Полуоптовая. Сушеные фрукты и рис. Набережная ул., 59.

Сулейман Ибрагим Тауфик. Полуоптовая. Сушеные фрукты. Набережная ул., 67.

«Сухофрукт», т-во Сохер и Розенберг. Полуоптовая. Сушеные фрукты. Набережная ул., 53.

Фараджулла Заде Кязим и Меджидов Зейкал Абдин Гасан Заде Али. Полуоптовая. Сушеные фрукты и рис. Набережная ул., 57.

«Цители Картли» (кооп.). Фрукты. Базарная ул., 6.

«Цители Картли». Фрукты. Базарная ул., 6.

Ширалиев Али Ашраф. Полуоптовая. Сушеные фрукты. Набережная ул., 67.

Юсуф Али Заде. Полуоптовая. Сушеные фрукты. Ул. Зевина, 3.

Юсуф Ахмед Заде. Полуоптовая. Сушеные фрукты. Набережная ул., 53.

ПО РЕСПУБЛИКЕ. Бендминов Бенягу. Сушеные фрукты и мануфактура. Г. Куба, того же у., Базарная ул.

Гасанбен Оглы Абас Кули. Фрукты. С. Нюгеды, Кубинского у.

Качанов, И. Б. Фрукты. Торговля в пределах Кубинского у.

Колесов, А. П. Скупка и отправка фруктов. Г. Ганджа, того же у., Али-Байрамовская ул.

Нисанов, Д. Сушеные фрукты и мануфактура. Г. Куба, того же у., Базарная ул.

Новрузбеков Мамед Рза. Фрукты. В пределах Кубинского у.

Хаимов, И. Сушеные фрукты и мануфактура. Г. Куба, того же у., Базарная ул.

МЯСО, ДИЧЬ И РЫБА.

Г. БАКУ. Азрыбуправление. Рыба. Коммунистическая ул., 35.

«Мясоторг», акц. о-во. Мясные туши. Красноводская ул., 19.

Скляров, И. И. Мясо и закупка скота на Северном Кавказе. Ул. Зиновьева, пассаж, 1-б.

БАКАЛЕЯ.

Г. БАКУ. Азис-Али-Заде. Полуоптовая. Рис и сушеные фрукты. Варваринская ул., 9/49.

Азсольтрест. Соль. Коммунистическая ул., 9.

Баксоюз (кооп.). Бакалея. Уг. Н.-Кладбищенской и Красной ул., 95.

Баксоюз. Бакалея и гастрономия. Пассаж № 2.

Военно-Потреб. О--во Армии, Флота и Милиции АССР (кооп.). Бакалея. 1-я Байловская ул., 39.

Военно-Потреб. О-во. Бакалея и мануфактура. Торговая ул., 16.

«Горняк» (кооп.). Бакалея и гастрономия. Ул. Джамаридзе, д. АСПС.

Закгосторг. Оптовая. Бакалея, чай и проч. товары. Ул. Зевина, 11.

Ибрагимов, Мир-Мамед-Али. Полуоптовая. Рис и сушеные фрукты. Набережная ул., 57.

«Кастпо», Каспийское трансп.-потреб. о-во, маг. № 12. Бакалея, колониальные товары и мануфактура. Базарная ул., 14.

«Кастпо», маг. № 10. Бакалея. Белгор. шоссе.

«Кастпо», маг. № 13. Бакалея и гастрономия. Пассаж, № 3.

«Кастпо», маг. № 6. Бакалея. 6-я Черногородская ул.

Кулиев, Ахмед-Абас. Полуоптовая. Рис и сушеные фрукты. Ул. Зевина, 7.

Макафов Керб Ага. Полуоптовая. Рис и сушеные фрукты. Ул. Зевина, 3.

Нагиев Али Абас. Полуоптовая. Рис и сушеные фрукты. Ул. Зевина, 1/69.

Новтрестторг, акц. о-во. Оптовая. Спички, канаты, мешки и проч. товары. Коммунистическая ул., уг. ул. Зевина.

Розинов, Л. Ш. Оптовая. Постное масло, сахар и мешки. Трамвайная ул., 20.

Сафаров Зейнал Абдин. Полуоптовая. Рис и сушеные фрукты. Набережная ул., 59.

Сахаротрест. Оптовая. Сахар. Ул. Зевина, 1.

Сольсиндикат. Соль. Кооперативная ул., 4.

Фараджулла Заде Кязим, Меджидов Зейнал Абдин Гасан Заде Али. Полуоптовая. Рис и сушеные фрукты. Набережная ул., 57.

Чаеуправление. Оптовая. Чай, кофе, суррогаты цикория. Ул. Джапаридзе, 7.

ПО РЕСПУБЛИКЕ. Азгосторг. Бакалея и мануфактура. Г. Ганджа, того же у., ул. Сабира.

Азгосторг. Бакалея и мануфактура. Г. Закаталы, того же у., Б.-Торговая ул., 146.

Азгосторг. Бакалея и мануфактура. Г. Ленкоран, того же у.

Азсоюз (кооп.). Бакалея и мануфактура. Г. Ганджа, того же у., ул. Сабира.

Азсоюз. Бакалея и мануфактура. Г. Куба, того же у., Базарная ул.

Азсоюз. Бакалея и мануфактура. Г. Ленкоран, того же у.

Азсоюз. Оптовая. Бакалея и мануфактура. Г. Нуха, того же у., ул. Ленина, д. Коммунотдела, против Почты.

Азсоюз. Бакалея и мануфактура. Ленкоранский порт, ул. Ильича.

«Аракс» (кооп.). Бакалея и мануфактура. Г. Корягино, Ганджинского у.

Асад Оглы Муртуза. Полуоптовая. Бакалея. Г. Агдам, того же у.

Баксоюз (кооп.). Бакалея и мануфактура. Г. Кишлы, Бакинского у.

Барбарлинский, А. Бакалея и мануфактура. Г. Закаталы, того же у., Тальская ул., 34.

Госбанк. Бакалея и мануфактура. Гор. Ганджа, того же у., ул. Сабира.

Иманов, И. Бакалея. Г. Агдам, того же у.

Иса Оглы А. Бакалея и мануфактура. С. Дезгаль, Шахморского у., в лавке коммунотдела.

Мамедов Али Мамед. Соль. Ст. Худат, Зак. ж. д., Бакинского у.

«Помощь» (кооп.). Бакалея и мануфактура. Кол. Елендорф, Ганджинского у.

Разаев, А. Бакалея и мануфактура. Гор. Закаталы, того же у., Б.-Торговая ул., 172.

«Садагат» (кооп.). Бакалея и мануфактура. При ст. Шамхорской, Зак. ж. д.. ул. Дзегали.

Сахаротрест. Сахар-рафинад и песок. Г. Агдаш, того же у., Лякская ул.

Сахаротрест. Сахар. Г. Ганджа, того же у., ул. Сабира.

Сахаротрест. Сахар. Г. Куба, того же у., Базарная ул.

ГАСТРОНОМИЯ И ВИНА.

Г. БАКУ. Азвин (гос.). Коньяк, вино, спирт и крепкие напитки. Ул. Азизбекова, 57.

Азвин. Вино. Ул. Али-Байрамова, 4.

Азвин. Лавка № 2. Вино. Уг. Губернской и Касизмайловской ул., 51/3.

Арменторг. Вино и водочные изделия. Ул. 28 Апреля, 32.

Арменторг. Вино и водочные изделия. Коммунистическая ул., 21.

Баксоюз (кооп.), маг. № 16. Гастрономия и бакалея. Пассаж, № 2.

«Вазис», т-во. Патриашвили, Э. Б. и Томадзе. Вино и коньяк. Ул. Саратовца Ефимова, 31/33.

«Ганджвин», производственный кооператив. Вино и водочные изделия. Ул. Али-Байрамова, 4.

«Ганджвин». Вино и водочные изделия. Ул. 28 Апреля, 5.

Гейвандов, А. М. Вино. Ул. Народов Востока, 65.

Гзелидзе, В. и **Калиевктар, Г.** Вино и гастрономия. Ст. Баку, I класс.

«Горняк» (кооп.). Гастрономия и бакалея. Ул. Джапаридзе, д. АСПС.

Григорьев, Н. Г. Вино. Б.-Морская ул., 17.

Грузгосторг. Вино. Кооперативная ул., 20.

«Деликатес» (частн.). Консервы. Балаханская ул., 86.

Джангазов, А. С. Вино. Ул. 28 Апреля, 34.

Ешазаров, А. Г. Вино. Шемахинская ул., 18.

Ешазаров, Л. Г. Вино. Ул. 28 Апреля, 21.

Калашянц, Л. А. Оптово-розничная. Вино. Ул. 28 Апреля, 5.

«Кахетия». Оптовый склад. Вино и водочные изделия. Торговая ул., 10.

«Кахетия». Вино и водочные изделия. Челеевская ул., 9.

«Колокол» (кооп.). Вино и водочные изделия. Ул. 28 Апреля, 34.

«Колокол». Вино и водочные изделия. Армянская ул., 10.

«Конкордия». Вино. Ул. Али-Байрамова, 4.

«Конкордия». Вино. Ул. 28 Апреля, 22.

«Конкордия». Вино. Ул. 28 Апреля, 30.

«Конкордия». Вино и водочные изделия. Б.-Морская ул., 18.

«Конкордия». Вино и водочные изделия. Ул. Народов Востока, 52/54.

«Конкордия». Вино и водочные изделия. Уг. Пролетарской и Гоголевской ул., 169.

«Конкордия». Вино и водочные изделия. Татарская ул., 30.

«Конкордия». Водочные изделия. Торговая ул., 14.

Крохин, С. С. Вино, спирт, коньяк и гастрономия. Балаханская ул., 64.

«Культура» (кооп.). Вино и водочные изделия. Ул. 28 Апреля, 7/32.

«Культура». Вино и водочные изделия. Ул. Народов Востока, 42.

«Культура». Вино и водочные изделия. Татарская ул., 96.

«Культура». Вино и водочные изделия. Шемахинская ул., 13.

Мачевариани, В. Вино и спиртные напитки. Красноводческая ул., 45.

Мурадов, М. Б. Вино и гастрономия. Ул. Джапаридзе, 2.

Саркисов, П. А. Гастрономия. Торговая ул., 29.

Хачатурянц З. М. Вино. Балаханская ул., 85/45.

Хведелидзе, П. К. Гастрономия. Ул. Народов Востока, 43.

«Цинандали» (кооп.). Вино и водочные изделия. Ул. 28 Апреля, 32.

«Цинандали». Водочные изделия. Ул. Народов Востока, 61 и 63.

«Цинандали». Водочные изделия. Торговая ул., 16.

ПО РЕСПУБЛИКЕ. Адамов, И. Б. Вино, водка и коньяк. С. Сабирабаз (бывш. Петропавловка), Сальяжского у.

Азвин (гос.). Скупка сырого спирта. Г. Агдам, того же у.

Азвин. Вино и водочные изделия. Ур. Астара, Ленкоранского у.

Азвин. Вино и водочные изделия. Ст. Зубовка, Зак. ж. д., Сальянского у.

Азвин. Вино и водочные изделия. Ст. Кизил-Бурун, Зак. ж. д., Кубинского у.

Бабаев, С. К. Ренсковой погреб. Вино, водка и коньяк. Г. Ганджа, того же у., ул. Джапаридзе, 11.

«Ганджвин» (кооп.). Оптовый склад. Вино и водочные изделия. Г. Ганджа, того же у., ул. Карганова, 16.

Гегечкори, И. Гастрономия. Ст. Кюрдомир, Зак. ж. д.

Залиев, А. Ш. Оптовый склад. Вино. Г. Ганджа, ул. Сабира.

«Кевбирлики», консервный завод.. Консервы. При ст. Хачмаза, Зак. ж. д. Кубинского у.

«Конкордия» (кооп.). Оптовый склад. Вино и водочные изделия. Ст. Ганджа, того же у.

«Конкордия». Ренсковой погреб. Г. Ганджа, ул. Сабира.

«Конкордия». Оптовый склад. Вино и водочные изделия. Кол. Георгиевский, Шамхорского у.

«Конкордия». Оптовый склад. Вино и водочные изделия. Кол. Еленендорф, Ганджинского у., Долинная ул.

«Кахетия» (кооп.). Вино и водочные изделия. Ст. Хачмас, Зак. ж. д., Кубинского у., Влад. ж. д.

Мамедов Мамеди и **Микиртичев Ашот.** Оптовый склад. Вино. Г. Ганджа, ул. Сабира.

Мирзоянц, С. Вино. Ст. Бекмаим, Зак. ж. д., Джебраильского у.

«Помощь» (кооп.). Ренсковой погреб. Вино и водочные изделия. Кол. Еленендорф, Ганджинского у.

ТАБАЧНЫЕ ИЗДЕЛИЯ.

Г. БАКУ. Азтабак (гос.). Оптовая. Табак. Базарная ул., 14.

Баксоюз (кооп.). Отд. № 27. Табачные изделия. Уг. Коммунистической и Базарной ул., 2/4.

Донская Гос. Табачная Фабрика. Табачный склад. Ул. Фиолетова, 7.

Кастпо. Каспийское трансп. потреб. о-во (кооп.). Отд. № 8. Табачные изделия. Базарная ул., 3.

СТОЛОВЫЕ, ПИВНЫЕ, БИЛЛИАРДНЫЕ И РЕСТОРАНЫ.

Г. БАКУ. Агаджанов, А. В. Пиво. Улица 28 Апреля, 44.

«Аллаверды», Галустов, О. А. Закусочная. Татарская ул., 18.

«Алмаз», Мамедов, Ю. Ресторан. Ул. Азизбекова, 3.

«Аэлита» (гос.). Кафе-ресторан. Ул. Джапаридзе, 1.

«Бавария», Юдкин, Л. Ю. Пиво. Улица 28 Апреля, 23.

Баксоюз (кооп.). Биллиардная. Ул. Гоголя, 3.

Бугиянашвили, И. П. Столовая. Ул. Азизбекова, 4.

Военно - Потреб. О-во (кооп.). Столовая. Пр. Кунунянца, 4.

«Гюльзар», Мирза Багир Агабалаев. Ресторан. Ул. Азизбекова, 9/11.

Давидбекова, Т. А. и **Осипов, М. Д.** Пиво. Б.-Морская ул., 23.

«Дарданеллы», Али Акпер Таш Заде. Ресторан. Ул. Азизбекова, 3.

Деткомиссия при АзЦИК'е. Пиво. Ул. Карганова, 14.

Деткомиссия при Баксовете. Кафе. Улица Джапаридзе, 4.

Димент, У. Т. Пиво. Коммунистическая ул., 51.

Еременко, А. С. Биллиардная. Пр. Кунунянца, 4.

Жигулевский Завод Коммунхоза. Оптовый склад. Пиво. Эриванская ул.. 1.

Жмурин, Г. П. Пивная-закусочная. Ур. Кунунянца, 1.

Замтарадзе, А. Э. Ресторан-буфет. Улица 9 Января, 16.

Какауридзе, Г. А. Закусочная. Б.-Морская ул., 21.

Кипмидзе, М. И. Биллиардная. Торговая ул., 29.

Кирвалидзе, Н. С. Столовая. Ул. Народов Востока, 63.

«Курорт», Мордорянц, А. С. Ресторан. Ул. Азизбекова, 3.

«Новая Европа», Разанов, И. И. Ресторан. Ул. Малыгина, 15.

«Новый Свет», Данилиди, Г. П. Ресторан. Красноводская ул., 37.

«Новый Свет», Намгаладзе, П. Х. Биллиардная. Уг. Торговой и ул. Гоголя, 18/18.

«Новый Север», Гоглидзе, С. А. Ресторан. Б.-Морская ул., 27.

«Триумф», Дымншвили, Д. К. Ресторан. Ул. Азизбекова, 14.

Эйбатов Ата Бала Мамед Гасан. Чайная. Ул. Зиновьева, 38.

«Эльбрус», Габричидзе, Н. Б. Столовая. Ул. Зиновьева, 25.

ПО РЕСПУБЛИКЕ. «Агдымтиджарети», паевое т-во. Ресторан. Г. Агдам, того же у.

Багир Оглы, К. Столовая. Кол. Еленендорф, Ганджинского у., Городская ул.

«Бирлик» (кооп.). Столовая. Г. Ганджа, того же у., ул. Сабира.

Вердиев, А. Ресторан. Г. Агдам, того же у.

Военно - Потреб. О-во (кооп.). Столовая. Г. Ганджа, того же у.

Готл, Л. Г. Столовая. Кол. Еленендорф, Ганджинского у., Аджикендская ул.

Калмахалидзе, В. Буфет. Ст. Хачмас, Зак. ж. д., Кубинского у.

Канчели. А. Л. Буфет. Ст. Ганджа, Зак. жел. дор.

Канчели, А. Л. Буфет I и II класса. Ст. Ганджа, Зак. ж. д.

Керимов, И. Буфет. Ст. Ялама, Зак. ж. д., Кубинского у.

Лобжанидзе, Г. Н. Буфет. Ст. Девичи. Зак. ж. д., Кубинского у.

Лобжанидзе, В. А. Буфет I класса. Ст. Хачмас, Зак. ж. д., Кубинского у.

Лякский Кооператив. Столовая. Ст. Ляки, Зак. ж. д., Агдашского у., Лякская ул.

Мансурадзе, А. Буфет III класса. Ст. Ляки, Зак. ж. д.

Мансурадзе, И. Буфет I класса. Ст. Уджары, Зак. ж. д.

Мансурадзе, И. Ресторан. Г. Гескчай, того же у.

Мартиросов, А. А. Столовая. Г. Шамхор, того же у., Ханбудаговская ул., 1.

Мелик-Камусов Ар Ам и Ешев Арменак Ар. Столовая. Г. Ганджа, того же у., ул. Джапаридзе, 4.

Меляев, М. Ф. Буфет. Ст. Далляр, Зак. ж. д., Шахмарского у.

Микеладзе. М. М. Пиво. С. Сураханы.

Пирухалов, М. С. Пиво. С. Марусян, Бакинского у.

Сиропянц, З. Закусочная. С. Кюрдамор.

Тагиев, К. Столовая. Г. Ганджа, того же у., ул. Сабира.

Челадзе, Г. .**Сто**ловая. Гор. Ганджа, того же у., ул. Сабира.

КОЖИ.

Г. БАКУ. Азкожа ВСНХ, маг. № 1. Кожа. Губернская ул., 65.

Кожсиндикат. Оптовая. Кожтовары и заготовка кожсырья. Ул. Зевина, 8.

Садыхов, М., Садыхов, А. и **Заде, Г. Т.** Полуоптовая. Персидские кожи. Набережная ул., 59.

ЖИВОТНОЕ И РАСТИТЕЛЬНОЕ СЫРЬЕ.

Г. БАКУ. Главный Хлопковый Комитет. Растительное сырье. Ул. Карганова, 7.

Закавказский Хлопковый Комитет. Растительное сырье. Кооперативная ул., 8.

«Закутильсырье» (гос.). Скупка кишек. 1-я Канитапинская ул., уг. Касум Измайловской, 133.

ПО РЕСПУБЛИКЕ. Азгосхлопок. Скупка хлопка. Ст. Ляки, Зак. ж. д., Лякская ул.

НЕФТЕПРОДУКТЫ.

Г. БАКУ. Азнефть. Нефтепродукты. Набережная ул., 35.

Азнефторг. Нефтепродукты. Ул. Фиолетова, 5.

Нефтесиндикат. Нефтепродукты. Набережная ул., 35.

Нефтяная Секция Коммунхоза. Оптовая. Нефтепродукты. Ул. Р. Люксембург, 18.

Нефтяная Секция Коммунхоза. Оптовая. Нефтепродукты. Трамвайный пер., 4 и 6.

«Персазнефть». Нефтепродукты. Набережная ул., 35.

СТРОИТЕЛЬНЫЕ МАТЕРИАЛЫ.

Г. БАКУ. Айрапетов-Айриянц, А. Д. Лесоматериалы. Ул. Свободы.

Бабалянц, Д. Б. Лесоматериалы. Уг. Миллионной и Биржевой.

Балалянц, Н. Б. и **Ногасов, М. А.** Лесоматериалы. Ул. Свободы.

Кабаков, Б. В. Лесоматериалы. Сураханская ул., 291.

Казарянц, Л. К. и **Акапов, П. А.** Лесоматериалы. Уг. ул. Свободы и Народов Востока.

Российское Акц. О-во Строительных, Транспортных, Грузовых и Заготовительных работ. Строительная к-ра. Старая Европа.

МАНУФАКТУРА И ГАЛАНТЕРЕЯ *).

Г. БАКУ. Азшелк (гос.). Правление. Мануфактура. Комунистическая ул., 9.

Баксоюз (кооп.). Мануфактура и бакалея. Базарная ул., 90, растворы 2, 3 и 4.

Баксоюз, маг. № 17. Мануфактура. Кубинская пл., будки №№ 146, 148, 150, 152, 154, 156 и 158.

Военно - Потреб. О-во (кооп.), маг. № 1. Мануфактура. Кривая ул., 2.

Военно-Промышленный Комитет Реввоенсовета Кавк. Кр. Армии. Оптовая. Мануфактура. Ул. Троцкого, 5.

«Горняк» (кооп.). Мануфактура и обувь. Белогородское шоссе.

«Камвольсбыт», акц. о-во. Мануфактура. Базарная, 58.

«Камвольсбыт». Мануфактура. Ул. Карганова, 16.

«Камвольсбыт». Мануфактура. Мусульманский базар.

Камвольный Трест. Мануфактура. Ул. Карганова, 16.

Камвольный Трест. Оптово - розничная. Мануфактура. Ул. Фиолетова, 6.

2-е Льноправление. Оптовая. Льняные суровые ткани. Ул. Зевина, 9.

Мострикотаж (гос.). Трикотажные изделия. Ул. Шаумяна, 4.

Синдшвейпром (гос.). Отделение. **Ул. Троцкого**, 6.

Текстильсиндикат. Маг. № 1. Оптово-розничная. Мануфактура. Ул. Шаумян, 8.

Шелкотрест. Шелк. Ул. Джапаридзе, 3/6.

ПО РЕСПУБЛИКЕ. Азгосхлопок. Мануфактура и галантерея. При ст. Шамхор, Зак. ж. д.

Алекперов, Г. Мануфактура. Г. Куба, того же у., Базарная ул.

Бабаев, М. Мануфактура. С. Рустов, Кубинского у., д. Абдуина.

Беньяминов, Б. Мануфактура и сушеные фрукты. Г. Куба, того же у., Базарная ул.

Велиев, Г. Мануфактура. Гор. Агдам, того же у.

«Восканапад» (кооп.). Мануфактура и бакалея. С. Зурнабат.

Гаджиев, К. Д. Мануфактура. Г. Агдам, того же у.

«Геташен» (кооп.). Мануфактура и бакалея. С. Азад, Ганджинского у.

«Геташен». Мануфактура и бакалея. С. Гайкенд, Ганджинского у.

Зак. ТПО, Трансп. потреб. о-во Зак. ж- д. (кооп.). Мануфактура. Ст. Аджикабул, Зак. ж. д., Сальянского у.

«Интернационал» (кооп.). Мануфактура. С. Джебраиль, того же у.

Исаев, М. Р. и **Абулабеков, М.** Мануфактура. Г. Куба, того же у., Базарная ул.

«Камвольсбыт», акц. о-во. Мануфактура. Г. Ганджа, Наримановская пл., 13.

Кулиев, А. Мануфактура и галантерея. Г. Агдам, того же у.

Лалаев, И. М. Мануфактура. Гор. Куба, того же у., Базарная ул.

Нисанов, Д. Мануфактура и сушеные фрукты. Г. Куба, того же у., Базарная ул.

Сельхозкредит (кооп.). Склад. Мануфактура и с.-х. машины и орудия. Г. Закаталы, того же у., Б.-Торговая ул., 151.

Текстильсиндикат. Мануфактура. Г. Ганджа, того же у., ул. Сабира.

Хаимов, И. Мануфактура и сушеные фрукты. Г. Куба, того же у., Базарная ул.

ГОТОВОЕ ПЛАТЬЕ И ГОЛОВНЫЕ УБОРЫ.

Г. БАКУ. Азодежда (гос.). Управление швейной промышленности. Оптово-розничная. Готовое платье. Кривая ул., 2.

Москвошвей (гос.). Оптово-розничная. Готовое платье. Коммунистическая ул., 22.

Москвошвей. Готовое платье. Ул. Троцкого, 6/10.

ПО РЕСПУБЛИКЕ. Москвошвей. Готовое платье. Г. Ганджа, того же у., ул. Сабира.

МАШИНЫ, ДВИГАТЕЛИ И С.-Х. ОРУДИЯ.

Г. БАКУ. ГЭТ, Гос. Электротехн. Трест. Электротехнические изделия и машины. Ул. Карганова, 6.

Машинотрест. К-ра. Машины. Ул. Карганова, 10.

ПО РЕСПУБЛИКЕ. Сельхозкредит (кооп.). Склад. С.-х. машины и мануфактура. Г. Закаталы, того же у., Б.-Торговая ул., 151.

ТЕХНИЧЕСКИЕ ТОВАРЫ.

Г. БАКУ. ВСНХ. Строительно - техническая контора. Оптовая. Технические, электротехнические и скобяные товары. Коммунистическая ул., 10.

Госшвеймашина. Швейные машины. Ул. Джапаридзе, 4.

Гос. Электротехнический Трест. Электромонтажные и строительные принадлежности. Ул. Малыгина, 9/11.

Металлосиндикат. Техническая к-ра. Улица Карганова, 3.

Технико-Экономическое Бюро «ТЭБ». Технические и скобяные товары. Ул. Фиолетова, 11.

АПТЕКАРСКИЕ И ПАРФЮМЕРНЫЕ ТОВАРЫ.

Г. БАКУ. Азгосмедторг. Маг. санитарии и гигиены. Ул. Джапаридзе, 2/6.

Азгосмедторг. Маг. санитарии и гигиены. Ул. Фиолетова, 6/8.

Азгосмедторг. Маг. санитарии и гигиены. Ул. 28 Апреля, 3.

Аптекоуправление ГЗО Баксовета. Аптекарские товары. Коммунистическая, 77.

Жирсиндикат. Оптовая. Парфюмерия и предметы санитарии. Ул. Кунунянца, 2.

ПО РЕСПУБЛИКЕ. Аптеки №№ 1 и 2. Медикаменты. Г. Нуха, того же у., ул. Ленина.

Азгосмедторг. Маг. санит. и гигиены. Г. Ганджа.

Азгосмедторг. Маг. санит. и гигиены. Г. Ленкорань.

Азгосмедторг. Маг. санит. и гигиены. Г. Шуша.

Азгосмедторг. Маг. санит. и гигиены. Г. Нахичевань.

ПИСЧЕБУМАЖНАЯ И КНИЖНАЯ ТОРГОВЛЯ.

Г. БАКУ. Азгосиздат. Канцелярские принадлежности. Ул. Джапаридзе, 4.

Азполиграфтрест ВСНХ, маг. № 2. Канцелярские принадлежности. Ул. Зиновьева, 42.

Госиздат. Отделение. Книги. Ул. Троцкого, 14.

Дагесов, А. М. Бумага и прием литографских заказов. Красноводская ул., 23.

Транспечать (гос.). Книги и канцелярск. принадлежности. Ул. Джапаридзе, 8.

Центробумтрест. Бумага и картон. Улица Троцкого, 9.

МЕТАЛЛИЧЕСКИЕ ИЗДЕЛИЯ, МЕТАЛЛЫ, СКОБЯНЫЕ И ЩЕПНЫЕ ТОВАРЫ.

Г. БАКУ. Геспромцветмет. Цветные металлы и металлические изделия. Кривая ул., 2.

Кошкаров, Д. П. Чугунно - литейные товары. Ул. Карганова, 3.

«Красный Октябрь», металлический завод. Металлические изделия. Ул. Фиолетова, 13.

«Кустарь» (кооп.). Полуоптово-розничная. Железо и скобяные товары. Балаханская ул., 19.

Рудметаллторг, акц. о-во. К-ра. Торговая ул., 18.

Уралмет (гос.). Металлические изделия. Торговая ул., 15.

Уралмет. Металлические изделия, руда и металлы. Торговая ул., 17.

---

*) См. также бакалея.

ПОСУДА И СТЕКЛО.

Г. БАКУ. Продасиликат. Бакинское отделение. Уг. ул. Шаумян и Кооперативной, 12/2.

Химуголь. Полуоптовая. Посуда и стеклянные изделия. Пл. Красной Молодежи.

УНИВЕРСАЛЬНЫЕ МАГАЗИНЫ.

Г. БАКУ. Азико (кооп.). Универмаг. Разные товары. Торговая ул., 30/32.

Азгосторг. Универмаг. Разные товары. Ул. Фиолетова, 4.

Баксоюз (кооп.), маг. № 20. Универмаг. Предметы первой необхоимости. Шемахинская ул., 11.

«Горняк» (кооп.). Универмаг. Разные товары. Ул. 9 Января, 37.

ПЕРСИДСКИЕ ТОВАРЫ.

Г. БАКУ. Алиев, А. Х. Полуоптовая. Персидские товары. Набережная ул., 61.

Алиев, Г. А. Полуоптовая. Персидские товары. Набережная ул., 57.

Ахмед Али Заде, Абас Касум Заде и Мир Алекпер Саф Заде. Полуоптовая. Персидские товары. Набережная ул., 57.

Гив Шапур Парси. Полуоптовая. Персидские товары и сушеные фрукты. Набережная ул., 53.

Гулам Усейн Гасан Заде, Ардашир Фиридун Заде и Машед Садгир Гасан Заде. Полуоптовая. Персидские товары. Набережная ул., 57.

Керми Ибрагим Заде. Полуоптовая. Персидские товары. Набережная ул., 53.

Кулаш Усейн Абасов, Асадула Абас Заде и Мамед Гасан Абасов. Полуоптовая. Персидские товары. Набережная ул., 53.

Мамед Ахад Заде. Полуоптовая. Персидские товары. Набережная ул., 53.

Мамед Керми Мехти Заде и Мир Хабиб Ташев. Полуоптовая. Персидские товары. Варваринская ул., 9/49.

Мир Ахмед Кадгар Заде. Полуоптовая. Персидские товары. Набережная ул., 53.

Мовсумов Кулаш Талиб Заде. Полуоптовая. Персидские товары. Варваринская ул., 9/49.

Тегеран Ших Осан. Полуоптовая. Персидские товары. Варваринская ул., 9/49.

Хасанов Али. Полуоптовая. Персидские товары. Ул. Зевина, 7.

ГОСТИНИЦЫ.

Г. БАКУ. Баксоюз (кооп.). Гостиница. Ул. Гоголя, 3.

«Брюссель», Каракозов, С. О. Меблированные номера. Б.-Морская л., 29.

«Кавказ», Давитая, Я. И. Гостиница. Ул. Карганова, 39.

«Континенталь», Закутян, И. Г. Меблированные номера. Ул. 9 Января, 14/16.

«Новая Европа», Разанов, И. И. Гостиница. Ул. Малыгина, 15.

«Старая Европа», Еременко, А. С. Меблированные номера. Пр. Кунунянца, 4.

«Столичный», Саганалидзе, Р. С. Меблированные комнаты. Торговая ул., 18.

ПО РЕСПУБЛИКЕ. «Берлик» (кооп.). Гостиница. Г. Ганджа, того же у., ул. Сабира.

КОМИССИОННЫЕ И ПОСРЕДНИЧЕСКИЕ ЗАВЕДЕНИЯ.

Г. БАКУ. Азико (кооп.). Комиссионная продажа. Торговая ул., 17.

Касимов, А. К. Комиссионная контора. Отправка грузов. Базарная ул., 9.

Касимов, А. Комиссионная контора. Персидские товары. Набережная ул., 53.

Мир Абдин Мугиль Заде. Комиссионная контора. Персидские товары. Набережная ул., 53.

Мамедов, Г. Комиссионная контора. Персидские товары. Варваринская ул., 9/49.

БАНИ.

Г. БАКУ. Кулиев Ага Баба. Бани. Сураханская ул., 132.

Миронов, И. В. Бани. Магазинная ул., 3.

ТРАНСПОРТ И УПАКОВКА.

Г. БАКУ. Азнефть (гос.). Перевозка грузов и пассажиров. Белогородское шоссе, сад им. Луначарского.

Акпербеков Аллах Яр. Транспортно-экспедиционная к-ра. Губернская ул., 56.

Волгопароходство. Транспортная к-ра. Ул. Свободы, 4.

Горстанция Зак. ж. д. Транспортно-комиссионная к-ра. Ул. Джапаридзе, 5.

Каспийское Пароходство, акц. о-во. Правление. Транспортные операции. Ул. Джапаридзе, 5.

Каспийское Пароходство. Транспортно-комиссионное аг-ство. Ул. Джапаридзе, 2.

«Красная Звезда», артель инвалидов (кооп.). Перевозка грузов. Губернская ул., 58.

«Рустранзит», акц. о-во. Аг-ство. Транспортные операции. Ул. Свободы, 18.

Совторгфлот, акц. о-во. Траннортно-экспедиционная к-ра. Ул. Фиолетова, 10.

«Транспорт», акц. о-во. К-ра. Транспортные операции. Ул. Свободы, 18.

Центросоюз. Транспортное аг-ство. Транспортные операции. Ул. Малыгина, 1.

ПО РЕСПУБЛИКЕ. «Транспорт», акц. о-во. Транспортное аг-ство. Г. Гэнджа, того же у., ул. Сабира.

РАЗНЫЕ.

Г. БАКУ. Азгосиздат. Музыкальный магазин. Ул. Джапаридзе, 4.

Азтекстиль (гос.). Бязь, пряжа, ремни и вата. Ул. Малыгина, 6.

Азгоссельсклад. С.-х. машины и орудия. Красноводская, 2.

Закгосторг. Закупка ковров. Коммунистическая ул., 21.

Мясопродукт. Скупка скота. Ул. Саратовца-Ефимова, 22.

Новтрестторг, акц. о-во. Оптовая. Канаты, мешки и др. Коммунистическая ул., уг. ул. Зевина.

Продасиликат (гос.). Отделение. Площ. К. Маркса, 4/10.

Резинотрест. Галоши и др. резиновые изделия. Ул. Свободы, 12.

Розинов, Л. Ш. Оптовая. Мешки, постное масло и сахар. Трамвайная ул., 20.

Текстильсиндикат. Полуоптовая. Канат. Ул. Зевина, 9.

Укртекстильтрест. Оптовая. Канаты, бичева, шпагат, упаковочный холст, мешки и пр. товары. Ул. Джапаридзе, 5.

«Умид», Мусаев, И. Ул. Фиолетова, 4.

Управление Кавказских Минеральных Вод. Склад минеральных вод. Ул. Карганова, 8.

Югосталь. К-ра. Ул. Свобоы, 1.

СМЕШАННЫЕ.

Г. БАКУ. Азгоспромкомбинат. Разные товары. Коммунистическая ул., 9.

Азгосторг. Правление. Разные товары. Ул. Фиолетова, 12.

Азериттифак (кооп.). К-ра. Разные товары. Кооперативная ул., 13/15.

Баксоюз (кооп.). К-ра. Разные товары. Ул. Фиолетова, 15.

Баксоюз, маг. № 1. Разные товары. Ул. Фиолетова, 5.

Баксоюз, маг. № 2. Разные товары. Ул. Джапаридзе, 3.

Баксоюз, маг. № 4. Разные товары. Ул. Джапаридзе, 4.

Азербайджанское Т-во „ЦЕМЕНТ“

„АЗЦЕМЕНТ“

ПРАВЛЕНИЕ:
Баку, улица Фиолетова, дом № 10.
Телефон № 24-39.

Завод им. тов. ВОРОВСКОГО
Кишлы. Телефон 24-39.

Портланд-Цемент.

ОБЖИГ НА ВРАЩАЮЩИХСЯ ПЕЧАХ.

497

Баксоюз, маг. № 5. Разные товары. Ул. Саратовца-Ефимова, 35.

Баксоюз, маг. № 6. Разные товары. Ул. Саратовца-Ефимова, 40.

Баксоюз, маг. № 10. Разные товары. Торговая ул., 17.

Баксоюз, маг. № 28. Разные товары. Галантерея, обувь и парфюмерия. Ул. Джапаридзе.

«Взок», акц. о-во. Разные товары. Ул. Карганова, 12.

Военно-Потреб. О-во (кооп.). Бакалея, гастрономия и мануфактура. Коммунистическая ул., 33.

Военно-Потреб. О-во. Разные товары. Коммунистическая ул., 39.

«Вукоспилка» (кооп.). Оптовая. Рис, сушеные фрукты и товары украинского производства. Набережная ул., 53.

«Горняк» (кооп.), маг. № 25. Разные товары. Ул. Джапаридзе, 6.

Горпром Баксовета. К-ра. Ул. 9 Января, 25/27.

Закавтопромторг, акц. о-во. Оптово-розничная. Ул. Шаумян, 5.

Закгосторг. Оптовая. Разные товары. Ул. Зевина, 4.

Канаджанянц, С. И. Персидские товары, сушеные фрукты и козлиные кожи. Набережная ул., 53.

КасТПО, Каспийское трансп. потреб. о-во (кооп.). Правление. Разные товары. Ул. Карганова, 5.

КасТПО, маг. № 1. Разные товары. Набережная ул., 9.

КасТПО, маг. № 4. Бакалея, мануфактура, обувь и др. Ул. Джапаридзе, 5.

КасТПО, маг. № 5. Разные товары. Б. Морская ул., 2/4.

КасТПО, маг. № 6. Разные товары. Б. Черногородская ул., 19.

КасТПО, маг. № 7. Мануфактура, галантерея, обувь и др. Ул. Джапаридзе, 8/9.

КасТПО, маг. № 8. Разные товары. Базарная ул., 3.

КасТПО, маг. № 9. Разные товары. Балахинская ул., 102.

КасТПО, маг. № 10. Разные товары. Белогородское шоссе, 5.

КасТПО, маг. № 12. Разные товары. Базарная ул., уг. Ст. Почтовой.

КасТПО, маг. № 13. Разные товары. Пассаж, 3.

КасТПО, маг. № 14. Разные товары. Ул. Джапаридзе, 8/9.

Рудметаллторг, акц. о-во. К-ра. Торговая ул., 18.

Стальпайторг, паев. т-во. Разные товары. Ул. Фиолетова, 13.

Торговая Контора Трестов ВСНХ Грузии. Ул. Джапаридзе. 4.

Туркменторг (гос.). К-ра. Ул. Карганова, 7.

Центросоюз (кооп.). Разные товары. Ул. Малыгина, 1.

«Шарк», Русско-персидское импортно-экспортное торговое о-во. Оптовая. Кооперативная ул., 20.

Ювакторг, Юго-Восточное краевое акц. о-во. Разные товары. Ул. Малыгина, 1.

ПО РЕСПУБЛИКЕ. Азереттифан (кооп.). Оптовый склад. Мануфактура, бакалея, посуда, скобяные товары, мука и др. Г. Шамхор, того же у., Ханбуаговская ул.

Аскеровы Бр. Мануфактура, чай, керосин, шерсть, орехи и коконы. Г. Закаталы, того же у., Тальская ул., 60.

Ахмедовы, Бр. Мануфактура, орехи, коконы, шерсть, сахар и чай. Г. Закаталы, того же у., Тальская ул., 32.

Беселия, Л. Д. Галантерея и спиртные напитки. Ст. Сумгад, Зак. ж. д.

Гаспаров, В. Мануфактура, орехи и коконы. Г. Закаталы, того же у., Шейтан-базарная ул., 33.

Карабахская Областная Гос. Паевая Торговля. Покупка и перепродажа сырья. Г. Степанакарт.

Гаспаров, К. Мануфактура, орехи и коконы. Г. Закаталы, того же у., Б. Торговая ул., 183.

«Дагестан», частн. т-во. Мануфактура, орехи и коконы. Г. Закаталы, того же у., Б. Торговая ул., 160.

«Джары», потреб. о-во (кооп.). Мануфактура, сахар, чай, керосин, соль и хлебопродукты. Г. Закаталы, того же у., Б. Торговая ул., 135.

Джабраиловы, Бр. Мануфактура, орехи и коконы. Г. Закаталы, того же у., Б. Торговая ул., 145.

ЗакТПО, Транспортно-потреб. о-во Зак. ж. д. (кооп.), маг. № 6. Разные товары и спиртные напитки. С. Кюрдамор.

«Имдит» (кооп.). Мануфактура, сахар, чай, табак и посуда. Г. Агдам, того же у.

Караджаев, Р. и Рамазан, М. О. Мануфактура, орехи и коконы. Г. Закаталы, того же у., Б. Торговая ул., 165.

«Кенджи», Мамедов, М. и Манвельлиц, С. Мануфактура, бакалея и древесный уголь. С. Ковляр, Шамхорского у.

«Кизил Шарг» (кооп.). Товары первой необходимости. Г. Нуха, того же у., ул. Ленина, 118.

Макаев, О. Мануфактура, орехи и коконы. Г. Закаталы, того же у., Б. Торговая ул., 166.

«Надежда» (кооп.). Мануфактура, галантерея, табак, посуда и кондитерские товары. Георгиевск, Шамхорского у.

Омаров, М. Ц. Мануфактура, орехи и коконы. Г. Закаталы, того же у., Базарная пл., 107.

Омаровы, Бр. Мануфактура, орехи и коконы. Г. Закаталы, того же у., Тальская ул., 101.

«Согласие» (кооп.). Мануфактура, бакалея и лекарства для виноградников. Г. Шамхор, того же у.

НАХИЧЕВАНСКАЯ АССР.

СТОЛОВЫЕ.

Г. НАХИЧЕВАНЬ. Микаелянц, А. Х. Столовая.

Потреб. О-во (кооп.). Столовая.

Самвелов, Т. С. Столовая.

ПО РЕСПУБЛИКЕ. Джульфинский Кооператив. Столовая с крепкими напитками. Урочище Джульфа, Джульфинского участка.

МАНУФАКТУРА.

Г. НАХИЧЕВАНЬ. Нахичеванский «Иттифак» (кооп.). Мануфактура.

ПО РЕСПУБЛИКЕ. «Берлик», Ордубатское ЕПО (кооп.). Мануфактура. Г. Ордубаг.

РАЗНЫЕ.

Г. НАХИЧЕВАНЬ. Какауридзе, С. Коньяк, водка и вино.

ПО РЕСПУБЛИКЕ. «Бюро-Перс», акц. о-во. Отправка и получение грузов. Урочище Джульфа, того же участка.

СМЕШАННЫЕ.

Г. НАХИЧЕВАНЬ. Арменторг, паев. т-во. Мануфактура, галантерея, посуда и пр. товары.

ПО РЕСПУБЛИКЕ. Арменторг. Мануфактура, мелочные товары, галантерея, посуда и пр. товары. Урочище Джульфа, того же участка.

Нагорного карабаха авт. обл.

РАЗНЫЕ.

Акопов, К. Ресторан-столовая. С. Гадрут, Дизакского участка.

Мардакерсткий Потреб. Кооператив. Бакалея и мануфактура. С. Мардакерт, Джрабердского участка.

Степанакертский Потребительский Кооператив. Мануфактура и закупка ее в Баку. Г. Степанакерт.

Армянская ССР.

ХЛЕБ, ЗЕРНО И ФУРАЖ.

ПО РЕСПУБЛИКЕ. Аншечиканц, М. А. Полуоптовая. Мука, пшено и соль. Г. Ленинакан, ул. № 27, д. 433.

Арменторг, паев. т-во. Пшеница и мануфактура. С. Маркара, Эчмиадзинского у.

Кантарджянц, В. К. Полуоптовая. Пшеница, мука, соль и проч. товары. Г. Ленинакан, ул. 27, д. 438.

Шагинянц, С. А. Полуоптовая. Пшеница, ячмень, мука и проч. товары. Г. Ленинакан, ул. 27, д. 445.

МЯСО.

Г. ЭРИВАНЬ. Рабкооп. Мясо, овощи и бакалея. Ул. Шаумян, лавка 56—57—58.

ПО РЕСПУБЛИКЕ. Тер-Акенянц, А. Н. и К-о. Оптовая. Мясо. Г. Ленинакан, того же у.

МОЛОЧНЫЕ ПРОДУКТЫ.

Г. ЭРИВАНЬ. Вартанян, М. И. Масло, сыр, колбаса и ветчина. Ул. Абовян, лавка К. Х. 393.

Рабкооп. Молочные продукты. Ул. Спандарян, 69.

ПО РЕСПУБЛИКЕ. «Сыр-Союз» (кооп.). Сыр и молочные продукты. С. Воронцовка, Лори-Бамбакского у.

БАКАЛЕЯ.

Г. ЭРИВАНЬ. Арменторг, паев. т-во. Оптовая. Бакалея и мануфактура. Ул. Шаумян, 2.

Закхлопком. Хлопковое масло. Ул. Шаумян, 82.

Рабкооп. Бакалея и мануфактура. Ул. Авдовцы.

Рабкооп. Бакалея и продукты. Ул. Шаумян, лавка 64/83 — 84/85.

Сахаротрест. Оптовая. Сахар. Тер-Гукасовская ул., Центральная гостиница.

ПО РЕСПУБЛИКЕ. Анмешклян, М. А. Полуоптовая. Соль. Г. Ленинакан, того же у., ул. 27, лавка № 433.

Военно-Потреб. О-во (кооп.). Бакалея и мануфактура. Г. Караклис, ул. Ленина.

Кантардян, В. К. Полуоптовая. Соль, пшеница и мука. Г. Ленинакан, того же у., ул. 27, д. 438.

Каракилисское ЕПО (кооп.). Бакалея и мануфактура. Г. Караклиса, Лори-Бамбакского у., ул. Ленина.

«Мачкал» (кооп.). Бакалея и мануфактура. С. Нов. Ахты.

«Мачкал». Бакалея и мануфактура. Арм. Гергеры.

ГАСТРОНОМИЯ И ВИНА.

Г. ЭРИВАНЬ. Абгарян, Т. Е. Гастрономия и вина. Ул. Абовян, 36.

«Арарат», Винно-Коньячный Трест. Оптовая. Вино, водка, спирт и коньяк. Ул. Шаумян, 31.

Вартанян, М. И. Гастрономия. Ул. Абовян, 393.

ЗакТПО, трансп. потреб. о-во Зак. ж. д. (кооп.). Гастрономия и мануфактура. Ул. Абовян.

Рабкооп. Гастрономия. Ул. Абовян, лавка 10/11.

Рабкооп. Гастрономия и молочные продукты. Ул. Спандарян, 69.

Рабкооп. Гастрономия и бакалея. Ул. Шаумян, 64/83 и 84/85.

ПО РЕСПУБЛИКЕ. Акопянц, Г. М. Гастрономия и вино. Г. Ленинакан, того же у.

Амирханянц, О. Б. Вино. Г. Ленинакан, уг. 23/24.

Ахинян, М. Г. Гастрономия. Г. Караклиса. Лори-Бамбакского у., ул. Ленина.

«Боец» (кооп.). Гастрономия, вино и мануфактура. Г. Лениакан, того же у., ул. 25, д. 26.

Гантарджянц, М. Г. Гастрономия. Г. Ленинакан, ул. 27, д. 37.

Гарабянц, О. К. Гастрономия. Г. Ленинакан, ул. 16/45.

Еганянц, А. А. Гастрономия. Г. Ленинакан, ул. 16, д. 14.

Еганянц, А. П. Вино. Г. Ленинакан, ул. 25, д. 95.

Единый Рабкооп. Гастрономия. Г. Вагаршанат.

ЗакТПО, трансп. потреб. о-во Зак. ж. д. (кооп.). Гастрономия и вино. Ст. Караклис, ул. Ленина.

ЗакТПО. Гастрономия и вино. Г. Ленинакан, ул. 23.

ЗакТПО. Гастрономия и мануфактура. Стан. Санаин, Лори-Бамбакского у.

Караклисское ЕПО (кооп.). Гастрономия и мануфактура. Г. Караклиса, Лори-Бамбакского у., ул. Ленина.

Ленинаканский Рабкооп. Гастрономия. Г. Ленинакан, ул. 23/25.

Мурадянц, Т. М. Склад вина и спирта. Г. Ленинакан, ул. 25, д. 54.

Назарянц, А. Х. Винный склад. Г. Ленинакан, ул. 26/27.

Попоянц. С. А. Гастрономия. Г. Ленинакан, ул. 25, д. 85.

Тамакочянц, А. М. и К-о. Гастрономия и вино. Г. Ленинакан, того же у., ул. 23-а, д. 62.

Тер-Оганесянц, Г. А. Гастрономия. Г. Ленинакан, того же у.

Уяндарянц, А. А. Склад. Водочные изделия. Г. Ленинакан, ул. 20, д. 26.

Шагриарянц, Г. А. Склад водочных изделий. Г. Ленинакан, того же у., ул. 25, д. 238.

СТОЛОВЫЕ, ПИВНЫЕ И БИЛЛИАРДНЫЕ.

Г. ЭРИВАНЬ. Вартанянц, В. С. Сезонный буфет. На бульваре.

Вилвиляна, В. К. Буфет I и II класса с продажей крепких напитков. На вокзале.

Григорьян, О. П. Столовая. Ул. Шаумян, 32.

Кяндарян, А. Ресторан. Мясной ряд, 521—523.

Рабкооп. Кафе-ресторан. Ул. Абовян, 21.

Степанян, А. М. Столовая. Садовая ул., 12.

Эриванский Горисполком. Пиво. Тер-Гукасовская ул., 24.

ПО РЕСПУБЛИКЕ. Айвакли, А. Буфет на ст. Камарино, Зак. ж. д.

Айкооп. Столовая. Г. Вагашант, Эчмиадзинского у.

Айкооп. Столовая. С. Курдукули, Эчмиадзинского у.

Акопян, А. Столовая. С. Кузигидан, Эчмиадзинского у.

Арутнянц, А. К. Столовая с продажей крепких напитков. Г. Ленинакан, того же у., ул. 26, д. 752.

Асатарянц, С. Х. Столовая. Г. Ленинакан, того же у., 1-й базар, 810.

Бжишкянц, А. Х. Кафе. Г. Ленинакан, того же у., ул. 20, д. 159.

Варданянц, К. Г. Столовая. Г. Ленинакан, того же у., ул. 27, д. 480.

Вардумян, Л. Р. Столовая. Г. Караклиса, Лори-Бамбакского у., Лорис-Меликовская ул.

Вартазаров, Л. С. Столовая. Г. Степанован, Лори-Бамбакского у.

Гевоткянц, Е. Т. Столовая с продажей крепких напитков. Г. Ленинакан, того же у., ул. 51, д. 592.

Ерицянц, Х. М. Столовая. Г. Ленинакан, того же у., ул. 25, д. 87.

Исакянц, В. Т. Буфет на вокзале. Ст. Ленинакан, Зак. ж. д.

Казарян, Г. Б. Буфет на вокзале. С. Амамлы, Лори-Бамбакского у.

Караклисское ЕПО. (кооп.). Столовая. Г. Караклиса, Лори-Бамбакского у., ул. Ленина.

«Люкс». Маранджянц, К. А. Ресторан. Г. Ленинакан, того же у., ул. 20, д. 27.

Налбандян, А. О. Буфет на вокзале. Ст. Алагез, Зак. ж. д., Ленинаканского у.

Налбандян, Л. Столовая. Ст. Сардаробат, Зак. ж. д., Эчмиадзинского у.

Паноев, С. С. Столовая с продажей спиртных напитков. Г. Степанован, Лори-Бамбакского у.

Папоянц, А. М. Распивочная. Г. Ленинакан, ул. 27, д. 471.

Саркисянц, А. М. Столовая. Г. Ленинакан, того же у.

Сранянц, В. Т. Столовая. Г. Ленинакан, того же у., ул. 25, д. 221.

Таирян, Г. С. Столовая. Г. Караклиса, Лори-Бамбакского у., ул. Ленина.

Тевосли, Т. Буфет на ст. Улуханлу.

Текмадянц, А. С. Ресторан «Алагез». Г. Ленинакан, того же у., ул. 20/27.

Тер-Акопов, М. А. Распивочная. Г. Степанован, Лори-Бамбакского у.

Чалабов, Г. Е. Столовая. Г. Степанован, Лори-Бамбакского у.

Чилингаров, М. Е. Столовая. Г. Степанован, Лори-Бамбакского у.

Чилингарянц, А. В. Столовая. Г. Ленинакан, того же у.

Чикогидзе, Н. Д. Буфет на ст. Караклиса Зак. ж. д., Лори-Бамбакского у.

РАСТИТЕЛЬНОЕ И ЖИВОТНОЕ СЫРЬЕ.

Г. ЭРИВАНЬ. Закхлопком (гос.). Хлопок масло хлопковое. Ул. Шаумян, 82.

Кожтрест ВСНХ Армении. Кожтовары. Ул. Налбанянц, 26.

ПО РЕСПУБЛИКЕ. Кожтрест ВСНХ Армении. Оптовая. Кожа. Г. Ленинакан, того же у.

ЛЕСНЫЕ МАТЕРИАЛЫ И ДРОВА.

Г. ЭРИВАНЬ. Армлестрест. Дрова. Ул. Красной Армии, 28.

Госбанк. Оптовая. Лес, мануфактура и мука. Ул. К. Маркса, 4.

«Шинарар», акц. о-во. Лес и др. строительные материалы. Ул. Налбанянц, 2.

ПО РЕСПУБЛИКЕ. Арутюнянц, Н. Г. Полуоптовая. Дрова. Г. Ленинакан, того же у., ул. 27, д. 815.

Мерянц, Н. А. Дровяной склад. Г. Ленинакан, того же у., ул. 23, д. 30.

МАНУФАКТУРА И ГАЛАНТЕРЕЯ.

Г. ЭРИВАНЬ. Арменторг, паев. т-во. Оптовая. Мануфактура и бакалея. Ул. Шаумян, 2.

Госбанк. Оптовая. Мануфактура и проч. товары. Ул. К. Маркса, 4.

Джербашхян, М. С. Мануфактура. Ул. Руставели, 39.

Зак. ТПО, трансп. потр. о-во Зак. ж. д (кооп.). Мануфактура, посуда, гастрономия Ул. Абовян.

Электромеханический Трест
СНХ Армении

ПРАВЛЕНИЕ: Эривань, улица Налбандян, дом № 26.
Телефон № 107.

ОТДЕЛЕНИЯ: 1) Гидро-электрические Станции, тел. 222. 2) Механический завод, улица Ленина, 28, тел. 189. 3) Монтажная мастерская, ул. Налбандян, 24. 4) Магазин и Склад электротехнических принадлежностей, улица Абовьян, 7, телефон 107.

Изготовление и ремонт сельско-хозяйственных машин и механического оборудования. Поставка, ремонт и монтаж генераторов, моторов, трансформаторов, приборов, счетчиков, кабелей, ламп и всевозможного электротехнического материала.

Составление проектов, смет на оборудование электрических станций, сетей, проводку электрического освещения, электрификацию совхозов, фабрик и заводов.

Консультация по всем вопросам электрификации.

250

Рабкооп. Мануфактура и бакалея. Ул. Абовян.

Рабкооп. Мануфактура и бакалея. Ул. Шаумян, 20.

Рабкооп. Мануфактура. Ул. Шаумян, 54/55.

Рабкооп. Мануфактура и галантерея. Ул. Шаумян, лавка 56/57/58/59.

Текстильсиндикат. Оптовая. Мануфактура и галантерея. Ул. Шаумян, 5.

ПО РЕСПУБЛИКЕ. Арменторг, паев. т-во. Мануфактура. С. Маркара, Эчмиадзинского у.

«Боец» (кооп.). Мануфактура, вино и гастрономия. Г. Ленинакан, того же у., ул. 26/25.

Военно-Потреб. О-во (кооп.). Мануфактура и бакалея. Г. Караклиса, Лори-Бамбакского у., ул. Ленина.

Зак. ТПО, трансп. потреб. о-во Зак. ж. д. (кооп.). Мануфактура, вино и гастрономия. Г. Ленинакан, того же у., ул. 23.

Зак. ТПО. Мануфактура и гастрономия. Стан. Санаин, Лори-Бамбакского у.

Караклисское ЕПО (кооп.). Мануфактура и бакалея. Г. Караклиса, Лори-Бамбакского у., ул. Ленина.

Караклисское ЕПО. Мануфактура и гастрономия. Г. Караклиса, Лори-Бамбакского у., ул. Ленина.

«Мачкал» (кооп.). Мануфактура и бакалея. Н. Ахти, Эриванского у.

«Мачкал». Мануфактура и бакалея. С. Арм. Черири, Лори-Бамбакского у.

С.-Х. МАШИНЫ И ТЕХНИЧЕСКИЕ ТОВАРЫ.

Г. ЭРИВАНЬ. Коммунальный Банк СССР. С.-х. орудия. Ул. Налбандян, 2.

Электротрест ВСНХ ССР Армении. Электротехнические принадлежности. Ул. Налбандян, 26.

АПТЕКИ.

Г. ЭРИВАНЬ. Наркомздрав ССР Армении. Аптека. Ул. Шаумян, 2.

Эриванский Горисполком. Аптека. Ул. Абовян, 10.

ПО РЕСПУБЛИКЕ. 1-я Советская Аптека. Г. Ленинакан, того же у., ул. 23.

ГОСТИНИЦЫ.

Г. ЭРИВАНЬ. Отместхоз. Меблированные комнаты. Ул. Налбадян, 24.

ПО РЕСПУБЛИКЕ. Кесоян, Е. Н. Гостиница. Г. Степанован, Лори-Бамбакского у.

ТРАНСПОРТ И УПАКОВКА.

Г. ЭРИВАНЬ. Закавтопромторг, акц. о-во. Автотранспорт. Перевозочные операции. Ул. 26.

«Транспорт», акц. о-во. Перевозка грузов. Ул. Шаумян.

ПО РЕСПУБЛИКЕ. «Транспорт», акц. о-во. Перевозочные операции. Г. Ленинакан, того же у.

РАЗНЫЕ.

Г. ЭРИВАНЬ. Зак. ТПО, трансп. потреб. о-во (кооп.). Посуда и мануфактура. Ул. Абовян.

Госиздат ССР Армении Книги.

Рабкооп. Посуда и галантерея. Ул. Шаумян, лавка 59.

Табактрест ВСНХ Грузии. Папиросы и турецкий табак. Ул. Абовян, 8.

ПО РЕСПУБЛИКЕ. Госиздат ССР Армении. Книжные магазины в гор. Делижане, Караклисе и Ленинакане.

СМЕШАННЫЕ.

Г. ЭРИВАНЬ. Айкооп. Разные товары. Ул. Шаумян, 3.

Арменторг, паев. т-во. Полуоптовая. Разные товары. Ул. Шаумян, 2.

Закгосторг. Товары заграничного производства. Ул. Шаумян, 5.

ПО РЕСПУБЛИКЕ. Айкооп. Оптовая. Разные товары. Стан. Калагеран, Лори-Бамбакского у.

Айкооп. Оптовая. Разные товары и продукты. Г. Караклиса, Лори-Бамбакского у., ул. Ленина.

Айкооп. База. Оптовая. Разные товары. Г. Ленинакан, того же у.

Айкооп. Оптовая. Разные товары. Стан. Санаин, Лори-Бамбакского у.

Единый Рабкооп. Полуоптовая. Разные товары. С. Курдукули, Эчмиадзинского у.

Единый Рабкооп. Полуоптовая. Разные товары. С. Маркара, Эчмиадзинского у.

Единый Рабкооп. Разные товары. Г. Самагар, Эчмиадзинского у.

Единый Рабкооп. Полуоптовая. Разные товары. С. Больш. Шагриар, Эчмиадзинского у.

Закгосторг. Оптовая. Разные товары. Г. Ленинакан, того же у.

Карагезян, В. М. Разные товары. Г. Караклис, Лори-Бамбакского у., ул. Ленина.

Каракаликское ЕПО (кооп.). Разные товары. Г. Караклиса, Лори-Бамбакского у., ул. Ленина.

Лорян, С. Е. Разные товары. Г. Караклиса, Лори-Бамбакского у., ул. Ленина.

Лорян, А. Е. Разные товары. Г. Караклиса, Лори-Бамбакского у., ул. Ленина.

«Уйс» (кооп.). Разные товары. С. Гюлакарак, Лори-Бамбакского у.

Грузинская ССР.

ХЛЕБ, ЗЕРНО И ФУРАЖ.

Г. ТИФЛИС. Аветисяци, Е. П. Мука. Ул. 19 Февраля, 80.

Асилови, З. С. Мука. Хитарова пл., 29.

Асланянци, А. Г. Мука. Ул. 19 Февраля, 1.

Габабчянци, О. С. Мука. Ул. Баклис, 1.

Галустови, Г. Г. Мука. Ул. Деминовис, 3.

Гателови, М. Д. Мука. Ул. 19 Февраля, 80.

Госбанк. Оптовая. Мука и сахар. Сололакская ул., 5.

Моцакянц, Е. А. Мука. Ул. 19 Февраля, 80/14.

Позоянц, П. А. Мука. Богословская ул., 2.

Тер-Арутюнов, Л. Х. и **Пештмалджан, А. Н.** Полуоптовая и розничная. Мука. Пушкинская ул., 4.

Тхилава, В. Г. Мука. Черкезовская ул., 79.

«Хлеб» (частн.). Мука. Пушкинская ул., 2.

«Хлебопек», о-во. Оптовая и полуоптовая. Мука. Ул. Думбадзе, 12.

Хлебопродукт, акц. о-во. Полуоптовая и розничная. Мука и зерно. Пушкинская ул., 4.

Хлебопродукт. Оптовая. Хлебопродукты. Просп. Руставели, 9.

«Цармокавшири» (кооп.). Оптовая. С.-х. продукты и орудия. Дворцовая ул., 3.

ПО РЕСПУБЛИКЕ. Горгадзе, В. А. Оптовая. Мука. Г. Озургеты.

Давитнашвили и Канашвили, А. Мука. Г. Кутаис, ул. Церетели, 11.

Пачкория, А. Э. Мука. Г. Поти, ул. Николадзе, 4.

Пичхадзе, И. М. Мука. Г. Кутаис, Улица Церетели.

Серопов, С. М. Мука. Г. Поти, Безымянский пер., 58.

Таталов, Г. Н. Мука. Г. Кутаис, ул. Церетели.

Топчиашвили, А. и Якобишвили, Я. Мука. Г. Кутаис, пер. Акофовского.

КОНДИТЕРСКИЕ ТОВАРЫ И ФРУКТЫ.

Г. ТИФЛИС. «Евкогруза», военный кооператив. Фрукты и сладости. Просп. Руставели, 40.

«Картли», с.-х. т-во (кооп.). Фрукты. Колубанская ул., 19.

Мгвделадзе, Ф. П. Кафе-кондитерская. Просп. Руставели, 10.

Саганелидзе, Г. Г. Кафе-кондитерская. Пушкинская ул., 5.

МЯСО, ДИЧЬ И РЫБА.

Г. ТИФЛИС. Азербейджанское Рыбное Управление «Азрыба» (гос.). Полуоптовая. Рыба. Пушкинская ул., 17.

Азрыба (гос.). Рыба. Лазаревская ул., 1.

Галустов. Полуоптовая и розничная. Рыба. Темный ряд, 45.

Единый Рабкооп. Мясо и рыба. Лазаревская ул., 1.

Единый Рабкооп. Полуоптовая. Рыба. Пушкинская ул., 9.

«Мясоторг», акц. о-во. Оптовая. Мясо. Дворцовая ул., 6.

«Мясоторг». Полуоптовая. Мясо. Пушкинская ул., 29.

Цармокавшири. Сбыточный пункт. Мясные продукты и зелень. Уг. Пушкинской и Русской ул.

ПО РЕСПУБЛИКЕ. Дранкидзе, Д. О. Рыба. Г. Кутаис, Советская ул.

МОЛОЧНЫЕ ПРОДУКТЫ.

Г. ТИФЛИС. «Айгюхкооп», союз с.-х. кооперативов Армении. Полуоптовая. Молочные продукты. Пушкинская ул., 15.

Кооперативная Молочная Артель колонии «Розенфельд». Молоко. Ул. 19 Февраля, 49.

«Сыр - Союз», кооперативная молочная артель. Полуоптовая. Сыр и масло.

БАКАЛЕЯ.

Г. ТИФЛИС. Арментюрг, паев. т-во. Бакалея. Пушинская ул., 15.

Арлутинов, А. А. Полуоптовая. Бакалея и орехи. Ул. Комуналури, 9.

Гилашвили. Бакалея и вино. Елизаветинская ул., 210.

Госбанк. Оптовая. Сахар и мука. Сололакская ул., 5.

Единый Рабкооп. Бакалея, вино и гастрономия. Ул. Ленина, 3.

Почтелкопп. Бакалея. Ул. Ленина, 3.

Рахманов, А. А. Бакалея. Пл. Свободы, бывш. Караван-Сарай Тамалшева.

Сольсиндикат. Оптовая. Соль. Штабная ул., 4.

Сахаротрест. Оптовая. Сахар. Ул. Лорис-Меликова, 11.

ПО РЕСПУБЛИКЕ. Горгадзе, В. А. Мелкие орехи. Г. Озуреты.

Имедейшвили, И. С. и **Джгубурия, П. И.** Бакалея. Г. Поти, Базарная ул., 10.

Чиатурский Рабкооп. Бакалея и мануфактура. Г. Чиатуры, Шорапанского у.

ГАСТРОНОМИЯ И ВИНА.

Г. ТИФЛИС. Арутинов, Б. Г. Склад. Водочные изделия. Молканская ул., 8.

Барг, А. Г. Склад. Коньяк, вина и др. напитки. Кирочная ул., 19.

Гамкрелидзе, С. С. Гастрономия. Вокзальная ул., 24.

Гегамов, И. Я. Гастрономия. Михайловская ул., 112.

Давидов, Д. Г. Полуоптовая. Ренсковый погреб. Вина. Таможенная ул., 2

Джавахов, В. З. Гастрономия. Советская ул., 59.

«Евкогруз», военный кооператив. Сладости и фрукты. Ул. Руставели, 40.

Единый Рабкооп. Гастрономия. Ул. Ленина, 3.

Единый Рабкооп. Полуоптовая. Гастрономия. Пушкинская ул., 5.

Единый Рабкооп. Вино и гастрономия. Просп. Руставели, 25.

Казбек, С. Д. Вино и гастрономия. Плехановский пр., 7.

Каландаузе, С. И. с Бр. Гастрономия. Таможенная ул., 6.

Квелашвили, М. Г. и **Артюнов, Г. М.** Гастрономия. Сололакская ул., 5.

«Конкордия», производственный кооператив. Склад. Крепкие напитки. Кирочная ул., 19.

«Конкордия». Полуоптовая. Крепкие напитки. Пушкинская ул., 3.

«Оборот» (частн.). Винный склад. Полуоптовая. Вино. Сололаская ул., 5.

Салдквадзе, М. А. Гастрономия. Лермонтовская ул., 22.

«Саэр» (кооп.). Вино. Пушкинская ул., 2.

«Союз Союзов», кооператив кахетинских виноделов. Полуоптовая. Вино. Просп. Руставели, 33.

Тер-Оганезов, М. А. Гастрономия. Сололакская ул., 5.

Толдзе, З. Д. Гастрономия. Вокзальная ул., 19.

Трест Народных Имений. Полуоптовая. Спиртные напитки. Пушкинская ул., 3.

«Унион», союз виноградарей и виноделов (кооп.). Вино, коньяк и др. напитки. Михайловская ул., 96.

Харатиан, Д. С. Коньяк. Просп. Руставели, 25.

«Хванчкара», кооператив Рачинских виноградарей. Полуоптовая. Вино. Просп. Руставели, 40.

«Цармокавшири», кооперативное об'единение. Вино и гастрономя. Плехановский просп., 6.

«Цители Картли» (кооп.). Союз сельских хозяйств. Винный погреб. Вина. Плехановский просп., 27.

Эйнатянц, А. Г. Гастрономия. Андреевская ул., 98.

Эпитов, А. И. Гастрономия. Милютинская ул., 4.

РАСТИТЕЛЬНОЕ И ЖИВОТНОЕ СЫРЬЕ.

Г. ТИФЛИС. Закхлопком (гос.). Оптовая. Хлопок. Просп. Руставели, 23.

«Закутилсырье», гос. акцион. о-во. Оптовая. Экспорт кишек. Дворцовая ул., 6.

«Мцхемси», кооперативное т-во овцеводов Грузии. Скупка и сбыт шерсти. Улица Калинина, 22.

«Шерсть», акц. о-во. Оптовая. Шерсть. Фрейлинская ул., 1.

Хлопковый Комитет Грузии. Оптовая. Хлопок. Просп. Руставели, 23.

ПО РЕСПУБЛИКЕ. «Цармокавшири», центральный союз Грузинских с.-х. кооперативов. Скупка табака. Чахтауры, Озургетского у.

НЕФТЕПРОДУКТЫ.

Г. ТИФЛИС. Азнефть, акц о-во. Оптовая. Нефтепродуты. Колубанская ул., 15.

Нефтесиндикат. Оптовая. Нефтепродукты. Колубанская ул., 15.

Отдел Топлива ВСНХ Грузии. Оптовая. Нефтепродукты. Пушкинская ул., 3.

СТРОИТЕЛЬНЫЕ И ЛЕСНЫЕ МАТЕРИЛЫ.

Г. ТИФЛИС. Аристенко, М. В. Полуоптовая. Фанерные листы. Елизаветинская ул., 186.

Грузлеспром (гос.), Трест лесной промышленности ВСНХ Грузии. Лесоматериалы. Сергиевская ул., 1.

Джилисрашвили, И. П. Лесопильная ф-ка. Доски. Маратовская ул.

Единый Военный Кооператив Грузии. Лесной склад. Строительные материалы. Улица Камо, 2.

Лесопромышленный трест Армении. Представительство. Заготовка и реализация лесоматериалов.

Химуголь (гос.). Разные предметы. Пл. Свободы, бывш. Караван-Сарай Тамалшева.

ПО РЕСПУБЛИКЕ. Рачинский Уисполом. Лесной склад. Лесоматериалы. М. Ткабура, Кутаисского у.

Тифлисский Лесопромышленный Трест. Лесопильный з-д. Доски, бревна и проч. лесоматериалы. С. Ланчхуты, Озургетского у.

Управление Комбината Боржомской Курортной Промышенности. Лесоматериалы. Ахалдаба, Горийского у.

МАНУФАКТУРА.

Г. ТИФЛИС. «Боец» (кооп.). Полуоптовая. Мануфактура. Армянский базар, 62.

Всегрузкомпом (кооп.). Полуоптовая. Мануфактура. Ватный ряд.

Грузгосторг. Мануфактура. Дворцовая ул., 8.

Камвольный Трест. Шерстяные и полушерстяные материи. Уг. ул. Велисаминова и Армянского базара.

Камвольный Трест. Оптово-розничная. Мануфактура. Просп. Руставели, 9.

1-е Льноправление. Оптовая. Льняные изделия. Манташевский р., 2.

Текстильсиндикат. Оптовая. Мануфактура. Армянский базар, 62.

«Тиф-Торг», горисполкома. Полуоптовая. Мануфактура. Манташевский р., 7.

Укртекстильсиндикат (гос.). Льнопеньковые товары. Пр. Руставели, 9.

Чачашвили, И. А., А. И., И. И. и **М. И.** Полуоптовая. Мануфактура. Сионская ул., 34.

ПО РЕСПУБЛИКЕ. «Ахали-Гза», потреб. о-во (кооп.). Мануфактура. Г. Зугдиди, того же у., ул. Махарадзе, 31.

Зак. ТПО, транспортное потреб. о-во Зак. ж. д. (кооп.). Мануфактура и бакалея. Г. Чиатуры, Шорапанского у.

Зугдидский Уездный Крестком (Общественная организация). Мануфактура. Г. Зугдиди, того же у., ул. Махарадзе, 100, Кутаисской губ.

Онийское Единое Потреб. О-во (кооп.). Мануфактура и галантерея. Г. Они, Рачинского у.

Хонийский Кооператив. Мануфактура и бакалея. Г. Хони, Кутаисского у.

ГАЛАНТЕРЕЯ.

Г. ТИФЛИС. Мострикотаж (гос.). Оптовая. Трикотажные изделия. Армянский базар, 62.

Поляков, С. И. и **Берман. И. И.** Полуоптовая. Галантерея и парфюмерия. Приказная ул., 1.

ПО РЕСПУБЛИКЕ. Ахалкалакское ЕПО (кооп.). Галантерея и мануфактура. Гор. Ахалкалаки, того же у., Базарная ул.

Онийское ЕПО (кооп.). Галантерея и мануфактура. Г. Они, Рачинского у.

Шаумянское ЕПО (кооп.). Галантерея и мануфактура. Г. Шаумян, Борчалинского у., ул. Свободы.

МАШИНЫ. С.-Х. ОРУДИЯ И ТЕХНИЧЕСКИЕ ТОВАРЫ.

Г. ТИФЛИС. «Атлас Дизель», Шведское акц. о-во. Нефтедвигатели, насосы, компреакц. о-во. Нефтедвигатели, насосы, компрессоры и проч. машины. Просп. Руставели, 21.

«Гермес», акц. о-во в Берлине. Оптовая. Технические и с.-х. машины. Просп. Руставели, 9.

Гос. Электротехнический Трест. Оптово-розничная. Электротехнические товары.

Гос. Электротехничесий Трест. Машины. Сололакская ул., 2.

Госшвеймашина. Швейные машины. Просп. Руставели, 9.

Машинотрест. Оптовая. Машины. Просп. Руставели, 27.

Металлосиндикат. Оптовая. Машины. Просп. Руставели, 21.

«Цармокавшири» (кооп.). Оптовая. Орудия производства и с.-х. продукты. Дворцовая ул., 3.

«Чиче», акц. о-во Итальянских промышленных предприятий. Оптовая. Автомобили. Дворцовая ул., 5.

«Шарикоподшипник» СКФ. Концесионное предприятие. Оптовая. Шарики для колес. Просп. Руставели, 21.

Эльмаштрест. Отделение. Пр. Руставели, 19.

МОСКАТЕЛЬНЫЕ, РЕЗИНОВЫЕ И ХИМИЧЕСКИЕ ТОВАРЫ.

Г. ТИФЛИС. Жирсиндикат. Оптовая. Мыло и парфюмерия. Пл. Свободы, 1.

Машпашев, М. М. Полуоптовая. Краски и железо. Железный ряд.

Резинотрест. Резиновые изделия. Сололакская ул., 4.

Химуголь (гос.). Оптовая. Мыло и парфюмерия. Пл. Свободы, бывш. Караван-Сарай Тамалшева.

АПТЕКИ, АПТЕКАРСКИЕ И ПАРФЮМЕРНЫЕ ТОВАРЫ.

Г. ТИФЛИС. Брондо, Н. В., Ш. В., И. В. и **Е. В.** Полуоптовая. Заграничная и местная парфюмерия. Пушкинская ул., 1.

Горисполком. Здравотдел. Аптека. Плехановская ул., 144.

Горисполком. Здравотдел. Парфюмерия и аптекарские товары. Пл. Свободы, 7.

Госмедторг. Аптека. Просп. Руставели, 33.

Госмедторг, пром. акц. о-во. Парфюмерия. Просп. Руставели, 41.

Госмедторг, пром. Аптека № 9. Кахетинская ул., 10.

Наркомздрав. Аптека. Сололакская ул., 8.

Поляков, С. И. и **Берман, И. И.** Полуоптовая. Парфюмерия. Приказная ул., 1.

ПО РЕСПУБЛИКЕ. Горийсая Советская аптека. Г. Гори, того же у., ул. Церетели, д. Коммунотела.

Госмедторг, пром. акц. о-во. Аптекарские товары и медикаменты. Г. Ново-Сенаки.

Госмедторг, пром. Аптека. Г. Озургеты.

Зугдидская Советская аптека. Г. Зугдиди, ул. Махарадзе, 7.

Квирильская Советская аптека. Г. Квирили, Шорапанского у., ул. Джипаридзе.

Онийская Советская аптека (гос.). Г. Они, Рачинского у.

Потийская Советская аптека. Г. Поти, Сигнахского у.

Телавская Советская аптека. Г. Телав, того же у., Бульварная ул., д. Цекавшири.

Чиатурская Советская аптека. Г. Чиатуры, Шорапанского у., ул. Ниношвили.

ПИСЧЕБУМАЖНАЯ И КНИЖНАЯ ТОРГОВЛЯ.

Г. ТИФЛИС. Наркомпрос. Канцелярские принадежности. Пл. Свободы, 7.

Госиздат РСФСР. Книги. Пр. Руставели, 54.

Грузгосиздат. Книги. Пр. Руставели, дом Народных Коммисаров ССРГ.

«Связь», аг-ство НКП и Т. Продажа книг и журналов. Пл. Свободы, бывш. Караван-Сарай Тамалшева.

«Цекавшири» (кооп.). Канцелярские принадлежности и книги. Штабная ул., 4/6.

Центробумтрест. Оптовая. Бумага. Барятинская ул., 9.

МЕТАЛЛИЧЕСКИЕ ИЗДЕЛИЯ, МЕТАЛЛЫ И СКОБЯНЫЕ ТОВАРЫ.

Г. ТИФЛИС. Белов, И. А. и **Гришин, В. И.** Полуоптовая. Железные изделия. Армянский базар, 62.

Самарчианц, Г. П. Железная торговля. Железный ряд, 3.

Югосталь. Оптовая. Железо и сталь. Дворцовая ул., 6.

Югосталь. Полуоптовая. Железная посуда, сталь и железо. Железный ряд, 4.

МИНЕРАЛЫ.

Г. ТИФЛИС. Чиатурское Экспортное Марганцевое О-во. Экспорт марганца. Просп. Руставели, 23.

ПО РЕСПУБЛИКЕ. Вандерталеи, И. И. Экспорт марганца. Г. Чиатуры. Шорапанского у.

Гельденкирхенское Горнопромышленное Акц. О-во (частн.). Экспорт марганца. Г. Чиатуры, Шорапанского у., ул. Здановича.

«Грузинский Марганец». Экспорт марганца. Г. Поти, Сигнахского у., Пацовская ул., 4.

Даркветские Марганцевые Копи (частн.). Экспорт марганца. Г. Чиатуры, Шорапанского у.

Джакели, А. А. Экспорт марганца. Г. Чиатуры, Шорапанского у.

Кавтарабзевы, А. Г. Экспорт марганца. Г. Чиатуры, Шорапанского у.

«Каруто», Кавказское рудничное т-во (частн.). Экспорт марганца. Г. Чиатуры, Шорапанского у., ул. Здановича.

Кудурас, Г. Экспорт марганца. Г. Чиатуры, Шорапанского у.

Мануидлис, М. Г. А. Экспорт марганца. Г. Чиатуры, Шорапанского у.

Особое Марганцевое Управление. (гос.). Экспорт марганца. Г. Поти, Сигнахского у., Гурийская ул., 5.

О-во Марганцевой и Железной Руды (частн.). Экспорт марганца. Г. Чиатуры, Шорапанского у.

Оганезовы, Т. Д. Экспорт марганца. Г. Чиатуры, Шорапансого у.

Папасье, Л. Г. Экспорт марганца. Г. Чиатуры, Шорапанского у.

Топурия, П. и **Анджанаридзе, Р.** Экспорт марганца. Г. Чиатуры, Шорапанского у.

Форвуди, С. Экспорт марганца. Г. Чиатуры, Шорапанского у.

Халипоурское Марганцевое Т-во (частн.). Экспорт марганца. Г. Чиатуры, Шорапанского у.

Чиатурское Экспортное Марганцевое О-во. Экспорт марганца. Г. Чиатуры, Шорапанского у.

Чилингириан, Т. Д. Экспорт марганца. Г. Чиатуры, Шорапанского у.

ПОСУДА И СТЕКЛО.

Г. ТИФЛИС. Роспромцветмет. Оптово-розничная. Цветные металлы и металлические изделия.

Губерман, А. М. и **Школьник, Б. С.** Полуоптово-розничная. Посуда. Иерусалимская ул., 5.

Продасиликат (гос.). Оптовая. Посуда и стекло. Армянский базар, 76.

Тер-Грикуров, Б. Д., Ерамов, Н. Г. и **Навтиков, Д. С.** Полуоптовая. Посуда. Сионская ул., 32.

УНИВЕРСАЛЬНЫЕ МАГАЗИНЫ.

Г. ТИФЛИС. «Боец», военно-потребительское о-во (кооп.). Универмаг. Разные товары. Просп. Руставели, 34.

Грузгосторг. Универмаг. Разные товары. Дворцовая ул., 5.

Грузгосторг. Универмаг. Разные товары. Просп. Руставели, 24.

Заксоюз (кооп.). Оптовая и розничная. Универмаг. Разные товары. Просп. Руставели, 34.

ПО РЕСПУБЛИКЕ. «Цекавшири», центральный союз кооперативов. Универмаг. Разные товары Г. Гори, того же у., улица Орджоникидзе.

МИНЕРАЛЬНЫЕ ВОДЫ.

Г. ТИФЛИС. Акопова, М. Я. Вода и прохладительные напитки. Просп. Руставели, 36.

Асатуриянц, П. Н. Вода и пиво. Просп. Руставели, 36.

Кебадзе, Д. Е. Боржомская вода. Просп. Руставели, 24.

Кебадзе, Д. Е. Оптовая. Боржомская вода. Просп. Руставели, 39.

Лашдзе, М. Е. Вода и пиво. Просп. Руставели, 18.

«Старый Завод Земмель», арендатор Черноморско-Кавказская трудовая артель. Искусственные минеральные воды, лечебные воды, лимонад, напитки и проч., ул. Камо, 40.

ПО РЕСПУБЛИКЕ. Управление Комбината Боржомской Курортной Промышленности. Боржомская вода. Г. Боржом, Горийского у.

ГОСТИНИЦЫ.

Г. ТИФЛИС. Абашидзе, М. М. Гостиница. Просп. Руставели, 9.

«Ной», Сихарулидзе, Н. Г. Гостиница. Михайловская ул., 103.

ПО РЕСПУБЛИКЕ. Боржомское Курортное Управление. Гостиница. Г. Боржом, Горийского у.

«Гранд-Отель», Грузгостроя. Гостиница. Г. Кутаис, Пушкинская ул.

ТРАНСПОРТ И УПАКОВКА.

Г. ТИФЛИС. Закавтопромторг, акц. о-во. Перевозка пассажиров на автомобилях. Сололакская ул., 1.

Закпогруз, акц. о-во. Погрузка и разгрузка товаров. Вокзальная ул., 5.

«Транспорт», акц. о-во. К-ра. Перевозка грузов. Дворцовая ул., 6.

ПО РЕСПУБЛИКЕ. Барон, И. И. Подряды по доставке лесоматериалов.. Земо-Авчалы, Тифлисского у.

Совторгфлот, акц. о-во. Перевозка грузов и пассажиров. Г. Поти, Сигнахского у., Одесская ул., 18.

«Транспорт», акц. о-во. Прием и доставка грузов. Г. Кутаис, ул. Церетели.

РАЗНЫЕ.

Г. ТИФЛИС. Государственная Карточная Монополия. Игральные карты. Пл. Свободы.

Грузолес. Мебель. Плехановсий просп., 29.

Грузювелир. Ювелирные, серебряные и золотые вещи. Пл. Свободы, 3.

СМЕШАННЫЕ.

Г. ТИФЛИС. Арменторг, акц. о-во. Разные товары. Гановская ул., 11.

«Боец», военно-потреб. о-во (кооп.). Предметы первой необходимости. Михайловская ул., 111.

«Боец». Бакалея, табак, мануфактура и проч. товары. Плехановский просп., 1.

«Боец». Вино, гастрономия, бакалея и посуда. Сололакская ул., 1.

«Евкогруза», военный кооператив. Разные товары. Просп. Руставели, 40.

Единый Рабкооп. Разные товары. Кахетинская пл., 1.

Единый Рабкооп. Бакалея, мясо, зелень. Ул. Ленина, 3.

Единый Рабкооп. Бакалея, вино, гастрономия и мануфактура. Пл. Свободы, 9.

Закгосторг. Оптовая. Экспортные и импортные товары. Графская ул., 2.

Закгосторг, Госуд. Эспортная К-ра. Оптовый склад. Пл. Свободы, бывш. Караван-Сарай Тамалшева.

Зак. ТПО, транспортно-потреб. о-во Зак. ж. д. (кооп.). Разные товары. Вокзальная ул., 3.

Зак. ТПО. Разные товары. Плехановская ул., 138.

«Метор», Таварткаладзе, А. И. Разные предметы. Пушкинская ул., 2.

«Новтресторг», Новгородское акц. о-во. Разные товары. Пл. Свободы, бывш. Караван-Сарай Тамалшева.

Промвоенторг (гос.). Стекло, спички и бумага. Пл. Свободы, бывш. Караван-Сарай Тамалшева.

«Цекавшири», Центральный кооперативный союз. Оптовая. Разные товары. Штабная ул., 2.

Шредер, В. И. Технические, скобяные товары, медикаменты. Пл. Свободы, бывш. Караван-Сарай Тамалшева.

ПО РЕСПУБЛИКЕ. Ахалмюпельское Един. Потреб. О-во (кооп.). Разные товары. Ахалмюпели, Телавского у., соб. д.

Джинчарадзе, Г. Я. Разные товары. Гор. Озургеты, того же у., ул. Абашидзе.

Дзерумийский Рабкооп. Разные товары. С. Дзерули, Шорапанского у.

«Евкогруза», военный кооператив. Разные товары. Г. Кутаис, Светская ул.

Зак. ТПО. Трансп.-потреб. о-во Зак. ж д. (кооп.). Разные товары. Г. Гори, того же у., ул. Орджоникидзе, д. Зауташвили.

Зак. ТПО. Разные товары. Г. Квирили, ул. 25 Февраля.

Зак. ТПО. Разные товары. С. Харагаули, Шорапанского у.

Зак. ТПО. Разные товары. С. Шорапан, того же у.

Пиорадзе, Л. А. Разные товары. Г. Квирили, Шорапанского у., ул. 25 Февраля.

Потийский Исполком. Разные товары. Г. Поти, Сигнахского у., ул. Николадзе.

Потийский Исполком. Разные товары. Гор. Поти, Сигнахского у., Базарная пл.

Телавское ЕПО (кооп.). Разные товары. Г. Телав, того же у., ул. Джугашвили, д. Коммунотдела.

Тифлисский Коммун. Банк. Отд-ие. Оптовая. Разные товары. Г. Поти, Сигнахского у., Гуринская ул., 4.

Шорапанское ЕПО (кооп.). Разные товары. С. Шорапан, того же у.

АБХАЗСКАЯ АССР.

ХЛЕБ, ЗЕРНО И ФУРАЖ.

Г. СУХУМ. Иерокин, Г. П. Мука. Улица III Интернационала, 413.

Кейяго, А. А. Мука и отруби. Ул. Троцкого, 120.

Мергелов, С. Н. Мука. Ул. III Интернационала.

Метаксопуло, К. Г. Мука и бакалея. Улица III Интернационала, 49.

Шейтаниди, К. Х. Мука. Ул. Троцкого, 160.

ЗЕЛЕНЬ, ОВОЩИ И ФРУКТЫ.

Г. СУХУМ. «Абсад» (кооп.). Фрукты. Каратысная ул., 6.

Абгосторг. Оптово-розничная. Фрукты. Уг. ул. 4 Марта и ул. Энгельса.

БАКАЛЕЯ.

Г. СУХУМ. Геличали, Ф. И. Бакалея и мануфактура. Ул. III Интернационала, д. Надарейшвили.

Госбанк. Бакалея и др. товары. Ул. 4 Марта.

Качарава, А. П. Бакалея. Ул. Троцкого, 138.

Метаксопуло, К. Г. Бакалея и мука. Ул. III Интернационала, 49.

Саибисти, К. И. Бакалея. Старый базар, 68.

Шетеная, И. Т. Бакалея и скобяные товары. Ул. III Интернационала, 355.

Эпепекидзе, А. Е. Бакалея. Лакаба, 45.

ПО РЕСПУБЛИКЕ. Гагринское Потреб. О-во (кооп.). Бакалея и мануфактура. Старые Гагры.

ГАСТРОНОМИЯ И ВИНО.

Г. СУХУМ. «Абвинсад». Водочный склад. Ул. Октябрьской Революции.

Амиянц, Н. М. Гастрономия и вино. Ул. Октябрьской Революции, под гостиницей «Ориенталь».

Доперьян, А. Б. Гастрономия. Уг. ул. Ленина и Троцкого.

Маглакелидзе, И. З. Полуоптовый склад спиртных напитков. Ул. III Интернационала, 430.

Маглакелидзе, Н. И. Оптовый склад водочных изделий. Ул. Троцкого, 71.

Надарейшвили, А. Б. Склад водочных изделий. Ул. III Интернационала, 307.

Цивцивадзе, В. А. Полуоптовая. Водка. Ул. Троцкого, 123.

Чавчанидзе, А. И. Склад водочных изделий. Рыбный пер., 286.

Чайр, Г. И. Склад водочных изделий. Ул. К. Либкнехта, 30.

Шенгелая, Т. С. Склад водочных изделий. Ул. Зиновьева, 488.

ПО РЕСПУБЛИКЕ. Долидзе, И. А. Гастрономия и вино. Старые Гагры.

Долидзе, Ф. А. Вино и гастрономия. Старые Гагры, 75.

Чавчанидзе, Е. П. Полуоптовый склад водочных изделий. Старые Гагры, д. 5.

Чичагуа, Н. П. Вино. Старые Гагры, д. 50.

ТАБАЧНЫЕ ИЗДЕЛИЯ.

Г. СУХУМ. Табактрест ВСНХ Грузии. Оптовый склад. Табак. Ул. Октябрьской Революции, 69.

Табактрест ВСНХ Грузии. Оптово-розничная. Табачные изделия. Ул. Октябрьской Революции, 71.

БИЛЛИАРДНЫЕ, ПИВНЫЕ И СТОЛОВЫЕ.

Г. СУХУМ. Аначиди, И. Х. Столовая. Ул. Зиновьева, 217.

Ашартия, И. М. Столовая. Воронцовская ул., 459.

Гвалия, А. А. Столовая. Базарная ул., 41.

Гоголадзе, Ю. М. Столовая. Базарная ул., 271.

Дарсмелидзе, А. М. Столовая. Базарная ул., 268.

Единый Рабкооп. Столовая.

Карагезов, С. И. Кафе-молочная. Ул. Ленина.

Кварцхава, И. П. Столовая. Ул. Троцкого, 152.

Кукулава, Е. Л. Столовая. Ул. Троцкого, 106.

Панцулая, К. А. Столовая. Базарная ул.

«Парк», Алферова, Е. Д. Ресторан. Сад «Парк».

Цапова, А. О. Ресторан. Ул. Троцкого, 131.

Цоцория, И. Столовая. Ул. Троцкого, 181.

Чава, А. Г. Столовая. Базарная ул., 260.

Чавчанидзе, А. Е. Столовая. Ул. Троцкого, 182.

Чавчанидзе, Н. Л. Столовая. Ул. Троцкого, 102.

ПО РЕСПУБЛИКЕ. Андриазов, М. Х. Ресторан. Г. Новые Гагры.

Векуа, М. Г. Ресторан. С. Колхида.

Гагринское Потреб. О-во (кооп.). Ресторан. Старые Гагры.

Гергедава, Е. Столовая. Г. Очемчиры, Кодорского у., Телеграфная ул.

Горбатенко, П. К. Ресторан. Старые Гагры, Базарная пл., 66.

Гордадзе, С. Столовая. Г. Очемчиры, Кодорского у., Телеграфная ул.

Гугушвили, А. Столовая. С. Тамыш, Кодорского у.

Данемы, Г. Н. Ресторан. Г. Новые Гагры.

Заркуа, К. К. Ресторан. Г. Новые Гагры.

Кветенадзе, Е. Столовая. Г. Очемчиры, Кодорского у., Телеграфная ул.

Нимсерадзе, П. В. Ресторан. Г. Новые Гагры.

Петриашвили, Ш. Столовая. Г. Очемчиры, Кодорского у., Телеграфная ул.

Пилипиав, Е. С. Ресторан. Старые Гагры.

Сичинава, Д. Столовая. С. Кодоры, Кодорского у.

Сурмава, И. Ф. Ресторан. С. Тамыш, Кодорского у.

Цивцивадзе, И. Н. Ресторан. Г. Новые Гагры.

Цивцивадзе, М. Н. Ресторан. Г. Новые Гагры.

Чантурал, Л. Л. Ресторан. Г. Старые Гагры.

Чочуа и Гвасалия, А. Столовая с крепкими напитками. Г. Очемчиры, Кодорского у., Телеграфная ул.

Яшвили, Р. Б. Ресторан. Г. Старые Гагры, Крепость.

РАСТИТЕЛЬНОЕ И ЖИВОТНОЕ СЫРЬЕ.

Г. СУХУМ. Абхлопком (гос.). Хлопок. Ул. III Интернационала, уг. Ольгинской.

Кобецкий и Паскюллю. Скупка листового табаку. Ул. III Интернационала, 71.

Рифет, К. О. Скупка листового табку. Ул. 4 Марта, 8.

«Табаксырье», ВСНХ Грузии. Листовой табак. Ул. Коммуны, 19.

Читыр-Оглы, Д. Г. Кожтовары. Базарная ул., 253.

ПО РЕСПУБЛИКЕ. Абгосторг. Оптовая. Листовой табак. Г. Очемчиры, Кодорского у., Телеграфная ул.

Гагринский Кооператив Табаководов. Табак. Г. Новые Гагры.

Закгосторг. Листовой табак. Г. Очемчиры, Кодорского у., Телеграфная ул.

Союз Табаководов (кооп.). Листовой табак. Г. Очемчиры, Кодорского у., Илорская ул.

«Табаксырье», ВСНХ Грузии. Листовой табак. Г. Новые Гагры.

НЕФТЕПРОДУКТЫ.

Г. СУХУМ. Абгосторг. Керосин. За крепостью на берегу моря.

Абгосторг. Керосин и разные товары. Георгиевская ул., д. бывш. Бинат-Оглы.

МАНУФАКТУРА.

Г. СУХУМ. Геличали, Ф. И. Мануфактура и бакалея. Ул. III Интернационала, д. Надарейшвили.

Диамантиди, С. И. Мануфактура. Ул. Троцкого, 156.

Единый Рабкооп. Мануфактура и бакалея.

Мусаян, Е. А. Мануфактура. Советская ул., 13.

ПО РЕСПУБЛИКЕ. Абгосторг. Мануфактура. Г. Гали.

Очемчирское ЕПО (кооп.). Мануфактура. Г. Очемчиры, Кодорского у., Телеграфная ул.

ГОСТИНИЦЫ.

Г. СУХУМ. «Сан-Ремо», Игнатиади, Д. Г. Гостиница. Ул. Ленина, 5.

Чавчанидзе, Д. И. Гостиница. Уг. ул. Ленина и Троцкого.

ПО РЕСПУБЛИКЕ. Гагринский Местхоз. Меблированные комнаты. Старые Гагры, ул. Крепости, 90.

РАЗНЫЕ.

Г. СУХУМ. Закгосторг. Универмаг. Разные товары. Ольгинская ул., д. Даля.

«Транспорт», акц. о-во. Транспортирование грузов. Ул. Ленина.

Шетеная, И. Т. Скобяные товары и бакалея. Ул. III Интернационала, 355.

СМЕШАННЫЕ.

Г. СУХУМ. Абгосторг. Разные товары. Георгиевская ул., д. Биниат-Оглы.

Абгосторг. Оптово-розничная. Заготовка и реализация фруктов и мелкие товары. Уг. ул. 4 Марта и Энгельса.

«Абсад» (кооп.). Скупка и отправка фруктов и мелкие товары. Карантинная ул., 6.

ПО РЕСПУБЛИКЕ. Абгосторг. Оптовая. Разные товары. С. Цебельды, Гумистинского у.

«Муша», с.-х. кооператив. Разные товары. С. Отобай, Самурзиканского у.

«Правда», с.-х. кооператив. Разные товары. Г. Гали, Самурзиканского у.

«Рассвет», с.-х. кооператив. Разные товары. С. Окуш, Самурзиканского у.

АДЖАРСКАЯ АССР.

ХЛЕБ, ЗЕРНО И ФУРАЖ.

Г. БАТУМ. Мелик-Мартиросянц, Р. К. Фураж. 1-я Набережная ул., 68.

Сероповы, И. и И. М. Мука. Улица Сталина, 10.

«Томбулис», частное т-во. Мука. Улица Сталина, 10.

Хлебопродукт, акц. о-во. Мука и фураж. Улица Ленина, 30.

«Экспортхлеб», акц. о-во. Экспорт хлеба. Улица Шаумян, 12.

БАКАЛЕЯ.

Г. БАТУМ. Абрамов, И. М. Бакалея и мука. Ул. Шмидта, 36.

Аджарпромторг (гос.). Бакалея и мануфактура. Улица Камо, 4.

Видгтоп, М. Е. и Карим, Исмаил-Оглы. Бакалея. Ленинградская ул., 32.

Гостабфабрика В. С. Н. Х.

АБХАЗИИ

Предлагает табачные изделия из лучших Сухумских табаков.

Папиросы высшего сорта „МЦАРА“.

Табаки курительные высшего сорта „Жемчужина“ и „Экстра“, I с. А 5 и II с. А 2.

: : Трубочный табак. : :

Папиросы в. с. „Сухум“, „ВСНХ“, „Апсны“, „Трюк“, I сорт „Рауф“, „Джигит“, „Абхазия“ II с. „Выгодные“.

Заказы адресовать: Сухум, Гостабфабрика.

Свои табачные магазины в г.г. Сухуме, Ленинграде, Тифлисе, Батуме и Саратове.

Дирекция.

261

Келешиан, А. Г. Полуоптовая. Бакалея. Улица Ленина, 20.

Сахаротрест. Оптовая. Сахар. Кутаисская улица, 8.

ГАСТРОНОМИЯ И ВИНА.

Г. БАТУМ. Аветисов, К. С. Вино и гастрономия. Ул. Ленина, 24.

Алваров, С. П. Гастрономия. Улица Ленина, 28.

Андгуладзе, Д. А. Вино. Ул. Джапаридзе, д. 35.

Арутюнов, Б. Г. Водочный склад. Тифлисская улица, 68.

Ахобадзе, Г., Техеладзе, К. Склад вина. Улица Камо, 32.

Воробьев, Г. Д. Склад. Таможенный переулок, 4.

Двали, С. Ш. Склад вина. Таможенный пер., 2.

Зораниан, А. А. Водочный склад. Улица Ленина, 44.

Сарибегов, Л. А. Водочный склад. Тифлисская ул., 69.

Цакадзе, И. Э. Гастрономия и вино. Улица Карла Маркса, 48.

Чкония, Е. Г. Винно-водочный склд. Тифлисская улица, 80.

Чкония, С. Е. Гастрономия, вино. Улица Зиновьева, 14.

ПО РЕСПУБЛИКЕ. Ахобадзе, А. Я. Гастрономия. С. Махинджар, Чорохского у.

Маркарянц, Г. О. Гастрономия. С. Городок, Чорохского у.

СТОЛОВЫЕ, ПИВНЫЕ, БИЛЛИАРДНЫЕ И РЕСТОРАНЫ.

Г. БАТУМ. Абрашянц, Г. А. Ресторан. Улица Ленина, 43.

Адамя, В. М. Биллиардная. Ул. Карла Либкнехта, 21.

Бердзенишвили И. А. Ресторан. Улица Камо, 14.

«Бо-Монд», Мегрелишвили, И. А. Столовая. Улица Джапаридзе, 2.

Гогсадзе, Н. Г. Столовая. Петроградская улица, 17.

Джибладзе, С. С. Ресторан. Кутаисская улица, 1.

ЕПС (кооп.). Столовая с продажей крепких напитков. Интернациональная ул., д. 33.

«Звезда», артель инвалидов. Столовая с продажей крепких напитков. Ул. Шаумян, д. 14.

Калмахелидзе, В. А. Столовая. Ул. Асатиала, 11.

Кинкладзе, И. А. Ресторан. Ул. Камо, 15.

«Курорт Абхазии», при Эвакприемнике Наркомздрава. Арендаторы Саришвили и др. Столовая. Ул. К. Маркса, 17.

Лаитадзе, А. П. Столовая. Петроградская улица, 9.

Лилдашвили, Г. Б. Ресторан. Ул. Камо, д. 13.

Моннава, А. П. Ресторан. Ул. Ленина, 50.

Панцхава, Н. Г. Столовая. Тифлисская улица, 80.

Пхакадзе, Л. И. Столовая. Имеретинская улица, 8.

«Рур», Кикачейшвили, Г. И. Столовая. Тифлисская улица, 18.

Санадзе, Р. П. Ресторан. Татарский пер., 6.

«Сакартвело», Таварткиладзе, В. Г. Столовая. Аджарская ул., 36.

«Цискари», Мачарадзе, И. С. Столовая Ул. К. Маркса, 48.

ПО РЕСПУБЛИКЕ. Деметрадзе, Н. Столовая. С. Зелени-мыса.

Демирчиев, Г. И. Ресторан. С. Чаква, Кобулетского у.

Демухадзе, К. М. Столовая. С. Чаква, Кобулетского у.

Накашидзе, И. Г. Столовая. С. Городок.

КОЖИ.

Г. БАТУМ. Вексельман, И. М. Кожтовары. Кутаисская ул., 31.

Донер, Р. А. Кожтовары. Кутаисская ул., 28.

Иванян, М. О. Кожтовары. Татарский переулок, 2.

МАНУФАКТУРА И ГАЛАНТЕРЕЯ.

Г. БАТУМ. Аджарпромторг (гос.). Мануфактура и бакалея. Ул. Камо, 4.

Елефтеряди, Д., Микропуло, Томакиди и Д. Метакса. Мануфактура. Улица III Интернационала, 19.

Текстильсиндикат. Оптовая. Мануфактура. Ул. Сталина, 6.

Чиквашвили, М. И. Галантерея. Ул. Сталина, 11.

ТРАНСПОРТ И УПАКОВКА.

Г. БАТУМ. «Алоид-Триестино», Италианское транспортное о-во. Пароходные рейсы. Улица Шмидта, 8.

Германское Транспортное О-во. Пароходные рейсы. Ул. Шмидта, 4.

ПО РЕСПУБЛИКЕ. Совторгфлот, акц. о-во. Транспортная к-ра. Ул. Шмидта, 2.

РАЗНЫЕ.

Г. БАТУМ. Гостиница «Франция», Кахнаки, И. М. и Ананикиан, Х. И. Улица Троцкого, 8.

Мавропуло, П. И. и Минков, М. С. Комиссионная к-ра. Кутаисская ул., 28.

Шорнин, П. Ф. Фрукты. Екатерининская улица, 12.

ПО РЕСПУБЛИКЕ. Нефтесиндикат. Нефтепродукты. С. Городок.

СМЕШАННЫЕ.

Г. БАТУМ. Аджарпромторг (гос.). Правление. Ул. Камо. 5.

«Аджарцекавшири», Аджаристанское Центральное Кооперативное Управление. Разные товары. Интернациональная ул., 16.

«Боец» (кооп.), маг. № 20. Разные товары. Ул. Асатиана, 6.

Госбанк. Разные товары и торговые операции. Интернациональная ул., 17.

Закгосторг, Батумское Отделение. Реализация товаров. Экспорт и импорт. Улица Камо, 5.

Рабкооп. Главная к-ра. Интернациональная ул., 16.

Темиров, К. В Аукционный зал. Продажа всевозможных вещей. Ул. Ленина, 22.

Торговая к-ра Трестов ВСНХ Грузии. Торговые операции и разные товары. Интернациональная ул., 31.

Туркм. ССР.

Ленинский окр.

БАКАЛЕЯ, ГАСТРОНОМИЯ И ВИНА.

Г. ЛЕНИНСК. Акопов, А. Спиртные напитки. Центральный бульвар, д. Комхоза, 12.

Асриянц, М. Б. Гастрономия. Саврасская ул., уг. Демократической, д. Комхоза.

Бабаханьянц, Б. А. Сахар и бакалея. Ташкепринская ул., д. Комхоза, 7.

Исаханов, Е. С. Гастрономия и галантерея. Садовая ул., д. Комхоза, 64.

Карабеков, М. М. Гастрономия. Саврасовская ул., д. Комхоза, 49.

Каспаров, Х. Гастрономия. Центральный бульвар, д. Комхоза, 231.

Микиртичев, Г. Гастрономия. Зеленый базар, д. Комхоза, 119.

«Рекорд», Аванесянц, С. Г. Вино. Ташкепринская ул., д. Комхоза, 7.

Саркисов, Х. Вино, пиво и гастрономия. Рядовская ул., д. Комхоза, 10.

Сахаротрест. Сахар. Бухарская улица, д. Комхоза.

«Турквино» (гос.). Оптовая и розничная. Крепкие напитки и вино. Базарная улица, д. Комхоза, 21.

«Эдем», 1-я трудовая кооп. артель. Разливка вин. Художенская ул., д. Комхоза.

ПО ОКРУГУ. Туркменторг (кооп.). Гастрономия и мануфактура. Ст. Чарджуй, Ср.-Аз. ж. д., Базарная ул., д. Комхоза, 1.

СТОЛОВЫЕ, БИЛЛИАРДНЫЕ И ПИВНЫЕ.

Г. ЛЕНИНСК. Апиньянц, Г. Столовая. Демократическая ул., д. Комхоза, 40.

Кучевский, Е. Столовая. Вокзальная ул., при Рабочем клубе, д. Комхоза.

Лукьянов, П. М. Буфет. При ст. Чарджуй, Ср.-Аз. ж. д.

Мамедов, Г. Столовая. Зеленый базар, д. Комхоза, 6.

«Победа», Асриянц, А. К. Столовая. Ташкепринская ул., д. Комхоза, 7.

«Рейне», кооператив. Столовая. Угол Торговой и Базарной ул., д. Комхоза.

Сараджев, И. Ресторан «Гранд-Отель». Саврасовская ул., д. Комхоза, 27.

ЖИВОТНОЕ И РАСТИТЕЛЬНОЕ СЫРЬЕ.

Г. ЛЕНИНСК. Туркменгосторг. Скупка каракуля и шерсти. Бухарская ул. д. Комхоза, 81.

Туркменское Хлопковое Акц. О-во. Хлопкоочистительный завод № 7—8. Скупка очищенного хлопка. Д. Комхоза.

«Шерсть-Склад». Гор. акц. о-во. Закупка сырья. Гоголевская ул.

ПО ОКРУГУ. Сант Хаджа, М. Х. Шерсть. С. Каракуль, д. Комхоза.

МАНУФАКТУРА И ГАЛАНТЕРЕЯ.

Г. ЛЕНИНСК. Исаханов, Е. С. Галантерея, вино и гастрономия. Садовая улица, д. Комхоза, 64.

ПО ОКРУГУ. Туркменторг (гос.). Мануфактура и колониальные товары. Ст. Чарджуй, Ср.-Аз. ж. д., Базарная ул. д. Комхоза, 1.

ТРАНСПОРТ И УПАКОВКА.

Г. ЛЕНИНСК. Покотранс (кооп.). Транспортирование грузов. Пушкинская улица, д. Комхоза, 38.

Ср.-Аз. Госпароходство. Транспортирование грузов. Базарная ул., д. Комхоза.

«Транспорт», акц. о-во. Транспортирование грузов. Бульвар им. Свердлова, д. Комхоза, 16.

РАЗНЫЕ.

Г. ЛЕНИНСК. Гос. аптека. Центральный бульвар, д. Комхоза.

ЕПО (кооп.). Универмаг. Центральная ул.

Нефтесиндикат. Оптовая. Нефтепродукты. Анненская ул., д. Комхоза, 9.

«Средазхлеб». Оптовая и розничная. Хлебные продукты. Ташкентская улица, д. Комхоза, 17.

ТПО, Ср.-Аз. ж. д. (кооп.). Универмаг. Разные товары. Базарная ул. уг. Демократической, д. Комхоза, 25.

Туркменское Хлопковое Акц. О-во. Хлопкоочистительный завод № 7—8. Скупка очищенного хлопка. Д. Комхоза.

«Транспорт», акц. о-во. Транспортирование грузов. Бульвар им. Свердлова.

СМЕШАННЫЕ.

Г. ЛЕНИНСК. Районное Потреб. О-во (кооп.). Разные товары. Свердловский бульвар, д. Комхоза.

Российское Средне-Азиатское Акц. О-во. Разные товары. Бухарская ул., д. Комхоза, 24.

Туркменторг (гос.). Оптовая и полуоптовая. Разные товары. Бухарская ул., д. Комхоза, 24.

Туркменторг. Разные товары. Маг. № 1.

Туркменторг. Разные товары. Маг. № 2.

Мервский окр.

ХЛЕБ, ЗЕРНО И ФУРАЖ.

Г. МЕРЕВ. «Мясо-хлеб» (кооп.). Хлеб и мясо. Стрелковая ул., 331.

Телиянц и Микиртичев. Мука. Полторацкая ул., 68.

БАКАЛЕЯ И МАНУФАКТУРА.

Г. МЕРВ. Единое Потребительское О-во (кооп.). Бакалея и мануфактура. Полторацкая ул., 67/68.

Карамянц, К. Бакалея и мука. Железнодорожная ул., 465.

Мирзаянц, М. Бакалея и табак. Полторацкая улица, 29.

Райсоюз (кооп.). Мануфактура. Полторацкая ул., 50/51.

Сахаротрест. Сахар. Полторацкая ул., д. 35/37.

Текстильсиндикат. Мануфактура. Полторацкая ул.

ТПО, Ср.-Аз. ж. д., Мервское отделение (кооп.). Бакалея и мануфактура. Полторацкая ул., 52.

Туркменское Хлопковое Акц. О-во. Хлопковый завод № 3. Масло и хлопок, Текинский базар.

ПО ОКРУГУ. Байрам-Алийский С.-Х. Кооператив. Оптовая. Бакалея. С. Байрам-Али.

Баляев, Р. И. и Роджаев, А. Бакалея и мануфактура. С. Теджен, ул. К. Маркса, д. 87.

Григорьянц, Е. Бакалея и мануфактура. С. Душак.

Кушкинское ЕПО (кооп.). Бакалея и мануфактура. Крепость Кушка.

Парсегов, Б. Бакалея. С. Тахтабазар.

Теджeнский кредитный с.-х. кооператив. Бакалея и мануфактура. Г. Теджен, улица К. Маркса.

ТПО, Ср.-Аз. ж. д. Мервское отделение (кооп.). Бакалея. Крепость Кушка.

ГАСТРОНОМИЯ И ВИНА.

Г. МЕРВ. Агаджанов, М. Гастрономия. Стрелковая ул., 409.

Асриянц и К-о. Гастрономия и вино. Полторацкая ул., 45 (подвал).

Багдасаров, М. Гастрономия. Полторацкая ул., 122.

Баграмов, К. А. Гастрономия. Стрелковая улица, 400.

Баграмов, К. А. Оптовая. Вино. Стрелковая ул., 441.

Баратянц, Г. Гастрономия. Полторацкая улица, 43.

Баратянц, М. Гастрономия. Стрелковая улица, 410.

ЕПО (кооп.). Гастрономия. Полторацкая улица, угол Стрелковой, 5.

Каграманов, С. Гастрономия. Достоевская ул., 4.

Касабов, Я. Оптовая. Вино. Стрелковая улица, 395.

Касабов, А. Гастрономия. Стрелковая улица, 395.

Кафиев, А. Гастрономия. Полторацкая улица, 179.

Мелькумов, А. Гастрономия. Полторацкая улица, 35.

Мнацаканов, Л. Гастрономия. Полторацкая улица, 99.

Петросянц, А. Гастрономия. Аксаковская улица, 529.

Сафаров, А. Гастрономия. Кауфманская улица, 5.

ТПО, Ср.-Аз. ж. д. Мервское отделение (кооп.). Вино. Вахта-базарская, 3.

Турквино (гос.). Оптовый склад. Вино. Полторацкая ул., подвал № 1.

«Ширван», трудовая артель виноделов. Оптовая. Вино. Полторацкая ул., 279.

ПО ОКРУГУ. Амбарцумов, А. Гастрономия. Г. Теджен, Свердловская ул., 3.

Восканьянц, Б. Гастрономия. С. Ташкепры.

Иолотанское Потреб. О-во (кооп.). Гастрономия. С. Иолотань.

Иолотанское Потреб. О-во. Вино. С. Гиндукуш.

Осипов, С. Гастрономия и вино. Село Иолотань.

Парсегов, Б. Гастрономия, вино и бакалея. С. Тахтабазар.

Перетрухин, Н. Гастрономия. С. Байрам-Али.

«Сатурн», артель. Вино. С. Байрам-Али.

Степанянц, М. Гастрономия и вино. Село Байрам-Али.

СТОЛОВЫЕ, ПИВНЫЕ И БИЛЛИАРДНЫЕ.

Г. МЕРВ. Абдушишвиян, И. Буфет. Вокзал ст. Мерв, Ср.-Аз. ж. д.

Арзуманов, Д. Пиво. Хоросанская ул., 743.

Артель Инвалидов № 1. Биллиардная. Ташкепринская ул., 701.

Байцеховский, П. А. Столовая. Полторацкая ул., 46.

Гогилевич, И. и Бердыев, Р. Столовая. Хоросанская ул., 62.

Еремеев, А. и Григорьянц. Буфет. Горсад.

Жигулевский пивоваренный завод, Вакано, В. А. Горсад.

Жигулевский пивоваренный завод, Вакано, В. А. Пиво. Набережная, здание Жигули.

Каспаров, Т. Буфет. Хоросанская улица, Коммунальные номера.

Погасов, А. Столовая. Пироговская ул., д. 778.

Тевзадзе, В. И. Ресторан. Хоросанская улица, 760.

ПО ОКРУГУ. Амбарцумов, А. Столовая. Г. Теджен, вокзал, буфет.

Артель Инвалидов № 1. Биллиардная. Г. Теджен, ул. К. Маркса.

Артель Инвалидов № 5. Биллиардная. С. Иолотань.

Байрам-Алийское ЕПО (кооп.). Столовая. С. Байрам-Али.

Габрильянц, З. Столовая. Г. Теджен, улица К. Маркса.

Караханянц, С. и Тер-Калустов. Столовая. Г. Теджен, ул. К. Маркса, 37.

РАСТИТЕЛЬНОЕ СЫРЬЕ.

Г. МЕРВ. Туркменское Хлопковое Акц. О-во, завод № 3. Хлопок и масло. Текинский базар.

Туркменское Хлопковое Акц. О-во, завод № 4. Хлопок. Замановская ул.

ЛЕСНЫЕ И СТРОИТЕЛЬНЫЕ МАТЕРИАЛЫ.

Г. МЕРВ. Облтоп. Дрова. Полторацкая улица, 77.

Туркменторг (гос.). Лесной склад. Бригадная ул.

ПО ОКРУГУ. Ризаев, Р. Кирпич. Село Байрам-Али.

ТРАНСПОРТ И УПАКОВКА.

Г. МЕРВ. Совторгфлот, акц. о-во. Перевозка и хранение грузов. Ломанная ул., 2.

Транспорт, акц. о-во. Перевозка и хранение грузов. Московская ул., 6.

РАЗНЫЕ.

Г. МЕРВ. Абасов, М. Скупка баранов. Ленинградская ул., 19.

Аптекоуправление НКЗ. Аптекарские и парфюмерные товары. Полторацкая улица, 31.

Местхоз. Гостиница «Коммунальные номера». Хоросанская ул.

Нефтесиндикат. Нефтепродукты. Кладбищенская ул., уг. Тахта-базарской.

ПО ОКРУГУ. Газнянц, Г. Комиссионная к-ра. С. Душак.

Якубов, Р. Каракуль. С. Тахта-базар.

СМЕШАННЫЕ.

Г. МЕРВ. Туркменторг (гос.), маг. № 6. Мануфактура, посуда и парфюмерия. Полторацкая ул.

Турксельхозторг. Заготовка и переработка с.-х. продуктов. Полторацкая ул., 104.

ПО ОКРУГУ. Бегляров, А. Вино, бакалея и галантерея. С. Байрам-Али.

Тадженское Потреб. О-во (кооп.). Вино, бакалея и мануфактура. Г. Таджен, улица К. Маркса.

Полторацкий окр.

ЗЕЛЕНЬ И ОВОЩИ.

Г. ПОЛТОРАЦК. Алиев, Г. А. Р. Полуоптовая. Сушеные фрукты. Таманская ул., 95.

Гусейновы, А. и Г. Сушеные фрукты. Текинский базар.

Сулханянц, О. З. Сушеные фрукты. Таманская ул., 995.

Таратут, Н. И. Сушеные фрукты. Таманская ул., 998.

ГАСТРОНОМИЯ И ВИНА.

Г. ПОЛТОРАЦК. Абрамов, А. Вино, пиво и табачные изделия. Торговая ул.

Авакова, С. А. Гастрономия. Торговая улица, 250.

Аллакверов, К. П. Гастрономия. Жигулевская улица, 32.

Васканов, Д. Гастрономия. Масловская и Вороновская ул.

Газаров, Г. Б. Вино, пиво и гастрономия. Торговая ул., 247.

Григорянц, А. А. Гастрономия. Ставропольская ул., 13.

Григорянц, В. А. Гастрономия. Козелковская и Пушкинская ул., 5.

Григорянц, Г. М. Вино и гастрономия. Улица Энгельса, 365.

Давидянц, А. А. Вино и гастрономия. Уг. Пушкинской и ул. Октябрьской Революции, 11/73.

Давидянц, Ф. Вино и гастрономия. Угол Пушкинской и Аненковской ул., 11/74.

Жигулевское Винодельческое Т-во. Вино. Таманская улица.

Капустов, П. Д. Гастрономия. Торговая-Лабинская ул., 226.

Кумелашвили, Г. И. Гастрономия. Текинская улица.

Логунов, П. И. Гастрономия. Уг. ул. Гоголевской и Всевобуч, 70.

Мадянцев, А. Гастрономия. Уг. Торговой и ул. Свободы, 132.

Миносянц, Е. А. Гастрономия. Левашевская ул., 351.

Миносянц, Е. А. Гастрономия. Улица Энгельса, 351.

Мирокянц, К. Вино, пиво и гастрономия. Какумская ул., 569.

Сааков, Л. М. Вино, пиво и гастрономия. Уг. ул. Свободы и Кирпичной, 72.

«Сатурн», частн. т-во. Оптовая. Склад. Виноградные вина. Торговая и Текинская ул., 245.

«Сатурн». Вино и гастрономия. Угол ул. Торговой и Текинской.

Татинцев, М. Гастрономия. Уг. Ставропольской и Почтовой ул., 1.

Татинцев, С. А. Гастрономия. Ставропольская ул., 1353.

Тер-Арутюнов, А. А. Гастрономия. Угол ул. Свободы и Шанеприской, 1267.

Тер-Арутюнов, А. А. Гастрономия. Угол ул. Энгельса и Воропановского пер., 82.

Форисянц, Ф. А. Вино и гастрономия. Кирпичная ул., 89.

Форсиева, А. О. Вино, пиво, гастрономия и табак. Базарный корпус, 935.

Херунцев, М. А. Вино, пиво и гастрономия. Ул. Энгельса, 56.

Херунцев, П. Н. Вино и гастрономия. Уг. Топографской и Торговой ул.

Шахназаров, С. Вино и гастрономия. Торговая ул.

«Ширван», т-во (частн.). Вино. Кирпичная ул., 247.

СТОЛОВЫЕ, ПИВНЫЕ И БИЛЛИАРДНЫЕ.

Г. ПОЛТОРАЦК. Гвенуадзе, П. Буфет. Вокзал.

Жигулевский Пивоваренный Завод (гос.). Базисный склад. Пиво. Мясной пер., 271.

Жигулевский Пивоваренный Завод. Базисный склад. Пиво. Таманская ул., 7.

Мекертищев, Х. Ресторан. Мясной пер., 278.

Мелькумов, Н. Вагон-ресторан. Курсирует между Ташкентом и Красноводском.

Центральная Детская Комиссия. Пиво. Торговая пл., 182.

ПО ОКРУГУ. Артель инвалидов (кооп.). Биллиардная. С. Фирюза.

ЖИВОТНОЕ И РАСТИТЕЛЬНОЕ СЫРЬЕ.

Г. ПОЛТОРАЦК. Богдасаров, Х. Шерсть, овчины и кожи. Уг. Левашевской и Мариинской ул., 3.

Туркменское Хлопковое Акц. О-во. Хлопковый завод. Хлопок.

«Туркшерсть» (гос.). Скупка шерсти. Кушеиńская, 13.

ЛЕСНЫЕ И СТРОИТЕЛЬНЫЕ МАТЕРИАЛЫ И ДРОВА.

Г. ПОЛТОРАЦК. Отдел Топлива. Топливо. Пушкинская ул., 1.

Туркменское Госстроительство. Строительная к-ра. Строительные работы. Таманская ул., 19.

МАНУФАКТУРА И ГАЛАНТЕРЕЯ.

Г. ПОЛТОРАЦК. Камвольный Трест. Оптово-розничная. Мануфактура. Таманская ул., 1031, 1032.

Текстильсиндикат. Оптовая. Мануфактура. Кирпичная ул.

Туркшелк, акц. о-во. Полуоптовая. Шелковая мануфактура. Уг. Ташновской и Кирпичной ул.

Церабкооп. Мануфактура и галантерея. Кирпичная ул.

РАЗНЫЕ.

Г. ПОЛТОРАЦК. «Азадия», М. А. Алексперова. Комиссионная к-ра. Таманская улица, 41, д. Гусейникова.

Аптека № 1. Кирпичная ул.

Аптека № 2. Таманская.

Гасанов, М. А. Комиссионная к-ра. Таманская ул.

Багдасаров, А. А. Гостиница «Эрмитаж». Уг. ул. Свободы и Кирпичной.

«Москвошвей» (гос.). Готовое платье. Таманская, 6.

Нефтесиндикат (гос.). Керосин.

«Совторгфлот». Склад хранения грузов. Ул. Свободы, 86.

«Турккоператпечать». Отделение. Книги и писчебум. принадлежности. Угол Таманской и Торговой.

Туркменторг. Разные товары. Новая ул.

Туркменторг. Разные товары. Центральный склад.

Туркменторг. Экспортно-импорт. товары.

«Транспорт», акц. о-во. Кирпичная, 19.

Центросоюз (кооп.). Экспедиционная к-ра. Стенная ул.

Церабкооп. Хлеб. Кирпичная ул.

СМЕШАННЫЕ.

Г. ПОЛТОРАЦК. Волков, П. М. Пиво, квас и табачные изделия. Ул. Энгельса, 252.

Русско-Туркменское Акц. О-во. Сырье, каракуль и проч. товары. Кирпичная ул., 24.

Туркменторг (гос.). Обувь, мануфактура, готовое платье, галантерея. Таманская улица, 34.

Узб. ССР.

Г. БУХАРА.

МАНУФАКТУРА И ГАЛАНТЕРЕЯ.

Камвольный трест. Оптово-рознич. торговля мануфакт. и галантереей.

«Россредаз», акц. о-во. Мануфактура

Текстильсиндикат (гос.). Мануфактура.

Узбекторг (гос.). Оптово-розничная. Мануфактура.

РАЗНЫЕ.

Госсельсклад. С.-х. машины.

Нефтесиндикат. Розничная торговля нефтепродуктами.

Продасиликат (гос.). Оптовая торговля силикатн. изделиями.

«Турквино» (гос.). Оптовый склад и розничн. торг.

Узбекгосиздат. Книги и писчебум. принадлежности.

Узбекгосторг. Оптовый склад каракуля.

Узбекторг (гос.). Торг. резинов. изд.

«Шерсть» (акц. о-во). Заготовка шерсти.

СМЕШАННЫЕ.

Туркпечать. Музык., книжн. и канц. принадлежности.

Узбекгосторг. Склад сырья.

Узбекторг (гос.). Разные товары.

Узбекхлопком (гос.). Разные товары.

Центросоюз (кооп.). Импортная к-ра.

Г. САМАРКАНД.

БАКАЛЕЯ, ВИНО И ГАСТРОНОМИЯ.

«Россредаз», акц. о-во. Республиканская, 14.

«Сред.-Аз.-Хлеб». Оптовая. Мука.

Сельскосоюз (кооп.). Вино. Заготовка сушеных фруктов. Советская, 3.

«Турквино» (гос.). Вино. Советская, 48.

Турквино. Разн. торг. вином. Маг. № 1. Ул. К. Маркса.

Турквоенкооп. Бакалея. Ул. Ленина, 4.

Узбекторг. Бакалея.

«Чаеуправление» (гос.). Отделение. Верещагинская, 4.

МАНУФАКТУРА И ГАЛАНТЕРЕЯ.

Камвольный трест (гос.). Оптово-розничная. Мануфактура и галантерея.

«Россредаз», акц. о-во. Мануфактура.

«Ср.-Аз.-Шелк» (гос.). Оптово-розничная. Мануфактура.

Узбекторг (гос.). Мануфактура. агенство.

Центросоюз (кооп.). Импортная ману-

Текстильсиндикат (гос.). Самаркандское фактура. Алексеевская, 28.

РАЗНЫЕ.

Госсельсклад. С.-х. машины.

Нефтесиндикат. Нефтепродукты Ташкентская ул.

Туркпечать. Музык., книжн. и канцелярские принадлежности.

Узбекторг (гос.). Мануфактура, обувь, парфюмерия.

Узбекгосторг. Склад сырья.

Узбекхлопком. Разные товары.

Г. ТАШКЕНТ.

МАНУФАКТУРА И ГАЛАНТЕРЕЯ.

«Камвольсбыт», акц. о-во. Мануфактура. Ленинская ул.

«Камвольсбыт». Мануфактура. Иканская, 7.

Камвольный трест (гос.). Оптовая. Мануфактура. Иканская.

«Россредаз», акц. о-во. Мануфактура.

«Ср.-Аз.-Шёлк» (гос.). Мануфактура. Ул. Ленина, 38.

ТПО Ташк. ж. д. Мануфактура и галантерея. Госпитальная, 9.

Текстильный синдикат. Оптовая. Мануфактура. Сибзарская часть.

Узбекторг (гос.). Мануфактура. Воскресенский базар.

Узбекторг. Мануфакт. магаз. и база. Уг. Ирджарской и Джизакской.

ЦРК (кооп.). Мануфактура. Сильзарская часть.

КОЖА, ОБУВЬ И МЕХА.

Кожтрест (гос.). Оптовая. Кожевенные изделия. Иканская, 6.

Кожтрест. Оптово-розничн. Кожевенные изделия. Воскресенский базар.

Узбекторг (гос.). Обувь. Воскресенский базар.

Узбеккожтрест (гос.). Шорные изделия.

Юсупджанов. Одежда из барана.

ЛЕСНЫЕ, СТРОИТЕЛЬНЫЕ МАТЕРИАЛЫ И ТОПЛИВО.

Волгокаспийлес (гос.). Лесные материалы. Духовская, 2.

Донуголь. Оптовая торговля углем. Пушкинская, 7.

Камуралбумтрест (гос.). Лесные материалы. Пушкинская, 18.

Нефтесиндикат. Склад. Ул. Клары Цеткин.

Нефтесиндикат. Склад. Воскресенский базар.

Ульяновсклес (гос.). Лесоматериалы. Обуховская, 19.

Южураллес (гос.). Лесоматериалы. Духовская, 10.

РАЗНЫЕ.

Госсельсклад. С.-х. машины Угол ул. Шевченко и Полторацкого.

«Мельстрой» (гос.). Мельничные принадлежности. Зербулакская, 3.

«Москвошвей» (гос.). Готовое платье. Ирджарская ул.

«Продасиликат» (гос.). Оптовая торговля силикатн. изд. Махрамская, 32.

Транспечать (гос.). Книги и канцелярские принадлежности. Куйлюкская ул., 41.

Турквино (гос.). Склады и магазины. Торговля вином.

Турквоенкооп. Электрич. товары. Ирджарская ул.

Узбекгосиздат. Книги. Ирджарская ул.

Уралмет (гос.). Металлы. Жуковская, 24.

«Шерсть», акц. о-во. Заготовка шерсти. Пушкинская, 34.

«Шерсть». Охотничьи принадлежности. Махрамская, 27.

«Химуголь» (гос.). Стекло и кислоты. Ул. Ленина, 38.

СМЕШАННЫЕ.

«Сред.-Аз.-Хлеб», акц. о-во. Оптовая. Хлопок, зерно. Уг. Воронцовской и Самаркандской.

Турквоенкооп. Универмаг. Ул. Маркса, 25.

Турквоенкооп. Универмаг. Махрамская.

Туркпечать (гос.). Музык., книжн. и канцелярские принадлежности. Ул. Маркса, 33.

Угбексогторг. Оптовый склад. Пушкинская, 16.

Узбекторг (гос.). Разные товары. Просп. Ленина, 25/27.

Узбекторг. Базисный склад. Воронцовская, 35.

Центросоюз (кооп.). Оптовая. Заготовка сырья. Уратюбинская, 7.

ЦРК (кооп.). Универмаг. Ул. К. Маркса.

ЦРК. Универмаг. Уг. Махрамской и Зербулакской.

Г. КОКАНД.

РАЗНЫЕ.

Госсельсклад. С.-х. машины.

ЕПО (кооп.). Универмаг. Советская, 65.

Камвольный трест (гос.). Мануфактура и галантерея. Советская, 43.

«Красный Октябрь» (гос.). Металлические изделия.

«Сред.-Аз.-Хлеб», акц. о-во. Зерно.

«Ср.-Аз.-Шелк», акц. о-во. Мануфактура. Ул. Либкнехта, 15.

ТПО Ср.-Аз. ж. д. (кооп.). Универмаг. Привокзальная, 6.

Туркпечать (гос.). Музык., книжн. и канц. принадлежности. Советская.

Узбекторг (гос.). Лесные материалы.

Узбекторг. Железо-скобяные товары.

Узбекхлопком (гос.). Разные товары.

Узбекгосторг. Заготовка сырья.

ЦРК (кооп.). Универмаг. Советская, 41.

Центросоюз (кооп.). Импортная торговля. Советская, 76.

КРЫМНАРКОМЗЕМ

КРЫМСКИЙ
Государственный Винограде-Винодельческий Трест
„КРЫМВИНТРЕСТ“

РОЗНИЧНАЯ И ОПТОВАЯ ПРОДАЖА

бутылками и бочками виноградных вин столовых, крепких, дессертных.

Гос. Винсовхозов Крыма: Массандры, Орианды, Айданиля, Ливадии, Гурзуфа и др.

СОБСТВЕННЫЕ МАГАЗИНЫ:

в Ялте, Севастополе, Балаклаве, Симферополе, Евпатории, Москве, Ленинграде.

Представительство: ДЖАНКОЕ, КЕРЧИ, ФЕОДОСИИ.

450

Центральное Управление Промышленной Пропаганды и Печати (ЦУП) ВСНХ СССР

МОСКВА, Лубянский пр., 3. — Тел. 4-49-25, 2-35-38.

Вышел из печати и разослан подписчикам

А. И. РЫКОВ

РЕЧИ и СТАТЬИ

ТОМ I. Под редакцией Г. М. Ломова и М. А. Савельева. Охватывает работу т. Рыкова в период 1918—1920 гг. в качестве Председателя ВСНХ и Чусоснабарма. Содержит 345 стран. и 11 иллюстр.

Цена в розничн. продаже 2 р. 50 к.

Продолжается прием предварительн. подписки на все издание в 3-х томах.

Цена по предварит. подписке за 3 тома—6 р.

О выходе в свет двух последующих томов будет объявлено особо.

ПРИНИМАЕТСЯ ПОДПИСКА: Москва, Лубянский пр., 3, ЦУП ВСНХ, и во всех губернских и уездных городах СССР, в отделениях ЦУП'а и у его районных уполномоченных.

РОЗНИЧНЫЕ МАГАЗИНЫ:

Москва, Мясницкая, 6, тел. 2-37-69.
Москва, Кузнецкий Мост. 13, тел. 3-75-69.

Д

Воронежский Губернский Совет Народного Хозяйства

ГОСУДАРСТВЕННОЕ

Автономное Управление Предприятиями Спиртовой Промышленности

ГОССПИРТТРЕСТ

ОБ'ЕДИНЯЕТ СЛЕДУЮЩИЕ ЗАВОДЫ:

Краснянский, Ильменский (Новохоперского уезда), Анненский, Цмиовский (Бобровского уезда), Гололобовский (Воронежского уезда), Меловский, Городищенский, Суковкинский (Нижнедевицкого уезда) с общей производительностью до 950.000 :: :: :: :: :: :: ведер. :: :: :: :: ::

Вырабатывает спирт-сырец и ректификат.

Адрес: Воронеж, Кольцовская ул., д. № 20.

Телефоны: № 4-86 и 7-06.

800

Белорусская Социалистическая
Советская Республика.

Высший Совет Народного
Хозяйства Республики.

БЕЛОРУССКИЙ

Государственный Трест Пищевой Промышленности

Минск, Площадь свободы, д. № 1-21. Тел. №№ 120, 179, 358 и 451.

Телеграфный адрес: МИНСК-БЕЛПИЩЕТРЕСТ.

ТРЕСТ ОБЪЕДИНЯЕТ: Дрожже-Винокуренные, Винокуренные, Маслобойные, Крахмальные, Пивоваренные и Паточный заводы, Мельницы и Виноторговлю.

К продаже имеются следующие продукты своего производства: дрожжи, патока, льняное масло, жмыхи, пиво, прохладительные напитки, вина.

Производится закупка: — за наличные и в товарообмен на продукцию производства — льняное семя, картофель, рожь, ячмень, овес, крахмал, смазочные масла, топливо и технические материалы.

Ежедневно свежая продукция ◆ **Качество продуктов мирного времени**

ПРЕДСТАВИТЕЛЬСТВО ВО ВСЕХ КРУПНЫХ ГОРОДАХ СССР.

Конторы и Склады в г.г. Москве, Ленинграде, Харькове, Киеве, Смоленске, Витебске, Гомеле, Ржеве, Брянске, Вязьме и Калуге.

209

ДОНСКОЙ КОММУНАЛЬНЫЙ ТРЕСТ

„РОСТСКОТОБОЙНИ“

Ростов на Дону, продолжение Степной улицы.

ИМЕЕТ: Завод Химико-Фармацевтический
Альбуминный—„Сангвофарм“.

Вырабатывает и продает из продуктов крови, получаемой от убоя скота, лекарственные препараты:

Железистый Альбуминат, Таннальбин,
Гематоген по способу Д-ра Гомеля и проч.

817

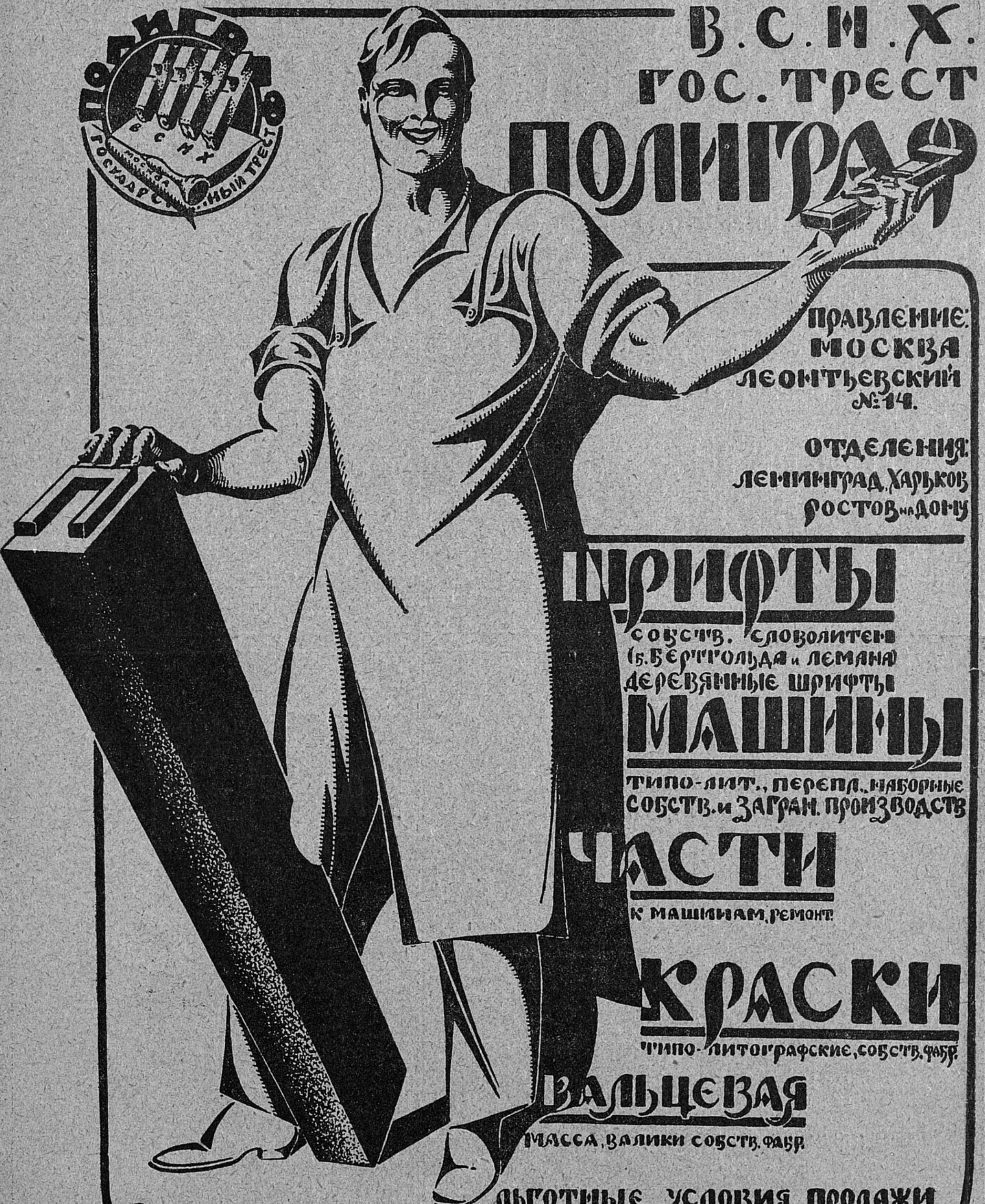

В. С. Н. Х.
ГОС. ТРЕСТ
ПОЛИГРАФ

ПРАВЛЕНИЕ:
МОСКВА
ЛЕОНТЬЕВСКИЙ
№ 14.

ОТДЕЛЕНИЯ:
ЛЕНИНГРАД, ХАРЬКОВ
РОСТОВ на ДОНУ

ШРИФТЫ
собств. словолитен
(б. Бертгольда и Лемана)
деревянные шрифты

МАШИНЫ
типо-лит., перепл., наборные
собств. и заграи. производств

ЧАСТИ
к машинам, ремонт

КРАСКИ
типо-литографские, собств. фабр.

ВАЛЬЦЕВАЯ
масса, валики собств. фабр.

ЛЬГОТНЫЕ УСЛОВИЯ ПРОДАЖИ

ГОСУДАРСТВЕННЫЙ

Московский Трест Предприятий Полиграфической Промышленности

„МОСПОЛИГРАФ“

УПРАВЛЕНИЕ — Кузнецкий Мост, д. 20.

ОБЪЕДИНЯЕТ БОЛЬШИНСТВО МОСКОВСКИХ
ТИПО-ХРОМО-ЛИТОГРАФИЙ,
5 обойных фабрик,
Чернильную фабрику,
Госкарандашную фабрику
и ШТЕМПЕЛЬНО-ГРАВЕРНУЮ ФАБРИКУ

БЫСТРО И АККУРАТНО ИСПОЛНЯЕТ ВСЕ В ОБЛАСТИ ПЕЧАТНОЙ ТЕХНИКИ

ЧЕРТЕЖНЫЕ, КАНЦЕЛЯРСКИЕ И БУМАЖНЫЕ ПРИНАДЛЕЖНОСТИ

ВСЕ ДЛЯ КОНТОР, ШКОЛ, КВАРТИР и т. д.

С требованиями, запросами и справками обращаться в Коммерческий Отдел
„МОСПОЛИГРАФ“, Кузнецкий Мост, д. 20, телеф. 1-74-85, 2-93-05, 2-93-24.

КОНЦЕССИОННАЯ ФАБРИКА АГА

В ЛЕНИНГРАДЕ.

ПРОИЗВОДИТ:

Копировальные бумаги разных цветов.
Ленты для пишущих машин разных систем.
Пергамин, белый, цветной и гофрированный.
Парафиновые и восковые разноцветные бумаги.
Тонкие цветные и креповые бумаги.

МОСКОВСКАЯ КОНТОРА **АГА**, Петровские линии, д. № 2.

Телефон 1-12-24.

766

Северо-Западное Областное Объединение Бумажной Промышленности

„Ленинградбумтрест“.

ПРАВЛЕНИЕ: Ленинград, просп. Володарского, 46. Тел. 557-58.
Отделение в Москве: Кузнецкий пер., 3.

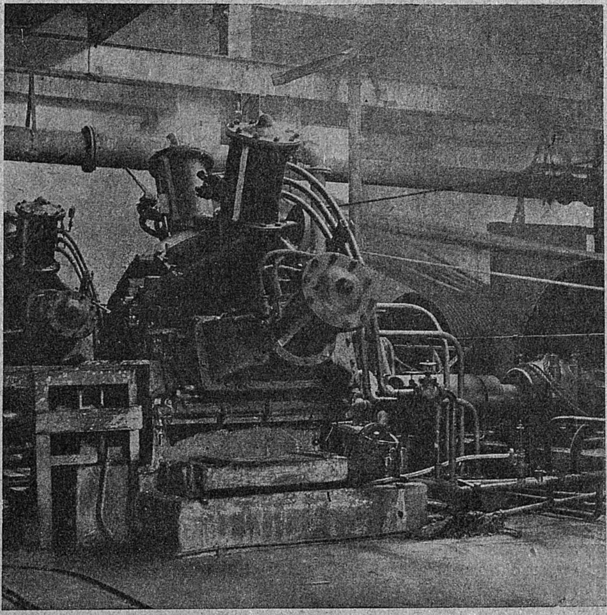

Дефибрер на фабрике им. т. Зиновьева — аппарат для измельчения еловых кругляков (балансов) и получеиия из них мелких волокон (древесной массы).

Трест объединяет:

писчебумажные фабрики им. т. Зиновьева, им. т. Володарского, „Коммунар“, Кингисеппскую; фабрику крашеных бумаг „Возрождение“; древесномассные заводы Авровский, Хайкаровский и Сторожевые.

ВЫРАБОТКА ТРЕСТОМ БУМАГИ:

в 22/23 г.—10.294 тонны, в 23/24 г.—19.816 тонн, в 24/25 г.—37.304 тонны (более 100% довоенной).

КАЧЕСТВО БУМАГИ — ДОВОЕННОЕ.

ПИСЧЕБУМАЖНАЯ ФАБРИКА ИМ. ТОВ. ЗИНОВЬЕВА

Ленинград, Уральская, № 13.

Писчебумажное производство относится к числу непрерывно действующих в течение круглых суток; обслуживается обычно тремя сменами и прекращается в дни обязательного отдыха.

В течение только что закончившегося хозяйственно-операционного года на бумажных предприятиях СССР по инциативе ЦК профсоюза бумажников была введена безостановочная работа по воскресеньям, для чего были организованы подсмены для различных квалификаций. Это дало возможность иметь предприятию 335 рабочих дней. Введение подсмены вызвало увеличение штата производственных рабочих на 22%.

Такая мера своевременна и рациональна, так как отвечала основным лозунгам об увеличении производительности и удешевлении продукции.

Сравнительная таблица производительности фабрики в пудах нетто.

Операционные годы	Производительность фабрики в год		Колич. маш./дн.	Производительность маш./дн.	
	В тыс. пуд.	% %		Пуд.	% %
1914/15	1085	100	1243	872	100
1923/24	869	76	999	820	94
1924/25	1225	113	1328	923	106

Абсолютная производительность 1924/25 г. дала увеличение 13% против 1914/15 г. и 47% против 1923/24 г. Выработка, отнесенная к машино-дню, составляет увеличение 6% против 1914/15 г. и 12% против 1923/24 г.

Проведение принципа массового производства, установленного на фабрике еще в 1923/24 г., дало возможность, не повышая цен на бумагу, работать безубыточно и даже заменить сырье более высоким по качеству.

Видную статью расходов в бумажном производстве играет топливо, которое употребляется на механическую энергию, главным образом, для приготовления бумажной массы и, кроме того, расходуется в виде пара на сушку бумаги. Для бумфабрик является обязательною установка двигателей с отбором рессиверного пара или иначе работа с противодавлением. Это положение было проведено в жизнь на фабрике в течение прошлого года, начиная с апреля месяца.

Расход топлива в тоннах на механическую энергию и сушку тонны бумаги среднего сорта.

	Октябрь	Ноябрь	Декабрь	Январь	Февраль	Март	Среднее за 6 м.	Апрель	Май	Июнь	Июль	Август	Сентябрь	Среднее за 6 мес.
На одну тонну бум. .	1,37	1,35	1,67	1,62	1,57	1,57	1,52	1,26	1,21	1,10	1,08	0,98	0,96	1,10

Разница в расходе топлива при использовании рессиверного пара на сушку бумаги составляет 0,42 тонны угля или 27% экономии.

Расход производственной рабсилы на тонну нетто выработки бумаги.

Октябрь	Ноябрь	Декабрь	Январь	Февраль	Март	Апрель	Май	Июнь	Июль	Август	Сентябрь
6,88	7,58	8,68	7,80	8,04	7,23	7,30	6,60	6,10	6,20	5,90	5,90

Большое значение в бумажной промышленности имеет качественный состав рабсилы. Из таблицы видно, что при введении подсмены в ноябре производительность упала, а затем с приобретением навыка начинает подниматься.

Введение премиальной оплаты труда установило заинтересованность трудящихся, дало значительное увеличение выработки бумаги и снижение производственного брака до 6,8% в 1924/25 г. против 10% в 1923/24 г.

Планом пятилетнего строительства предусматривается на фабрике сооружение новой паросиловой станции на давление 30 атмосфер, для чего заказываются паровые котлы и турбогенератор, с установкой которого будет произведена полная электрификация всего производства.

Кроме того, для увеличения выпуска продукции, запроектирована установка быстроходной бумажной машины шириной 3900 *мм* новейшей системы с суточной производительностью до 2500 пуд., при чем суточная производительность фабрики увеличится до 7500 пуд.

В. С. Н. Х. С. С. С. Р.

ОКУЛОВСКИЕ
ПИСЧЕБУМАЖНЫЕ ФАБРИКИ
Государственного Центрального Треста Целлюлозной и Бумажной Промышленности (ЦЕНТРОБУМТРЕСТА В МОСКВЕ).

Фабрики существуют с 1856 года,
расположены в Новгородской губернии, Мало-Вишерском уезде, Окуловской волости, при селении Парахино.

АДРЕСА:
Почтовый: **ст. Окуловка, Октябрьской жел. дор.**
Для грузов: **ст. Поддубье, Октябрьской жел. дор.**
Телеграфный: **Окуловка Центробумтрест.**

Телефонное сообщение с Москвой, Ленинградом и другими городами.

Фабрики производят: бумагу газетную, печатную, писчую, масленку, обойную, мундштучную и др., картон древесный, а также для нужд своего производства целлюлозу и древесную массу.

Выработка бумаги по годам:

1913	Нетто	648.302	пуд.	1920	Нетто	186.367	пуд.
1914	„	608.782	„	1921	„	273 068	„
1915	„	590.882	„	1922	„	354.052	„
1916	„	666.691	„	1923	(8 мес.)	368.745	„
1917	„	793.087	„	1923/24		748.094	„
1918	„	454.596	„	1924/25		1.366.583	„
1919	„	259.060	„	Произв. прогр. на 1925/26 г.		1.420.385	„

В об'единение Окуловских Писчебумажных фабрик входят: Бумажная фабрика с 5-ю бумагоделательными машинами, Целлюлозный завод, Верхний и Камокский Древесно-Массные заводы, Дерняковский завод с отделами: паровым, механическим, строительным, электротехническим, лесным, фабзавучем и др.

Производятся расширение и улучшение производства и оборудования. На фабриках занято штатных рабочих и служащих 2246 человек.

Административный персонал фабрик:

Управляющий фабриками — **Гардинг, Дмитрий Николаевич.**
Заместитель Управляющего фабриками — **Соловьев, Николай Алексеевич.**
Пом. Управляющего фабриками по Лесному хозяйству — **Рывлин, Александр Самойлович.**
Главный Производственный Инженер — **Кулев, Гавриил Иванович.**
Главный Инженер-Механик — **Еронтьев, Николай Михайлович.**
Главный Бухгалтер — **Сорокин, Константин Петрович.**

Управляющий фабриками **Д. Гардинг.**

Металло-Печатное
и Химико-Гальваническое Производство

„МЕТАЛЛОГРАФ“.

Ленинград, Мытнинская ул., д. 12. Тел. 5-25-46.

ПЕЧАТАНИЕ ПО МЕТАЛЛУ:

Латуни, жести, аллюминия и другим — печатание :: :: :: :: :: плакатов, коробок и т. д. :: :: :: :: ::

ТРАВЛЕНИЕ МЕТАЛЛОВ:

Изготовление латунных травленных фирменных пластинок для машин, станков, вагонов, мебели и других, а также инвентарных табличек, рабочих :: :: :: :: :: :: :: номеров и т. д. :: :: :: :: :: :: ::

ХИМИКО-ГАЛЬВАНИЧЕСКАЯ ОКРАСКА МЕТАЛЛОВ.

:: Чернение, серебрение, никкелирование и т. д. ::

927

Ленинградский Изолятор Специального Назначения.

РАБОЧАЯ ЧАСТЬ: Арсенальная наб., д. 5.

Телефоны: { Зав. Рабчастью № 219-85.
Канцелярия Рабчасти № 611-58.

Рабочая часть **НЕПОСРЕДСТВЕННО** принимает всевозможные заказы в своих мастерских, снабженных первоклассным оборудованием, по следующим специальностям:

I. Типография, литография, брошюровочная и переплетная: набор, печать, брошюровка, обрезка и переплет, всякого рода работы (книги, журналы, брошюры, бланки, рекламы, плакаты и т. п.).

II. Швейная мастерская: массовое производство проз- и спецодежды, белье, постельные принадлежности; военное и гражданское платье под наблюдением опытных закройщиков.

III. Картонажная мастерская: всевозможные картонажные работы.

IV. Сапожная мастерская: ремонт и шитье новой обуви самых разнообразных фасонов и сортов.

V. Кроватная мастерская: массовое производство всякого рода металлических кроватей.

VI. Слесарно-механическая мастерская: кузнечные работы, штампование, токарные работы, медницкие, жестяно-кровельные; исполнение работ по чертежам заказчиков на всякого рода механизмы, собственное проектирование, расчет и конструирование; ремонт автомобилей и мотоциклов всех систем.

VII. Деревообделочная мастерская: массовое производство всевозможных ящиков, простой мебели, токарные работы по дереву.

VIII. Хлебозавод.

На все запросы немедленно представляются подробные сметы и эскизы.

ЦЕНЫ ВНЕ КОНКУРЕНЦИИ.

Все работы ведутся под руководством и наблюдением специалистов **АККУРАТНО и ДОБРОСОВЕСТНО.**

При массовых заказах специальные условия расчета.

Госорганам, кооперативам, жилтовариществам maximum льгот, внеочередное исполнение и специальная скидка.

Все работы исполняются из собственных материалов и материалов заказчика, независимо от объема работы.

496а

С. Н. Х. С. С. Р. АРМЕНИИ.

ПОЛИГРАФТРЕСТ

ПРИНИМАЕТ

заказы на всевозможные типографские работы, главным образом на АРМЯНСКОМ ЯЗЫКЕ.

Изготовляет всевозможные клише.

ИСПОЛНЯЕТ

однокрасочные и многокрасочные
ЛИТОГРАФСКИЕ РАБОТЫ.

ВЫПОЛНЯЕТ всевозможные ПЕРЕПЛЕТНЫЕ работы. | **ИЗГОТОВЛЯЕТ** ученические тетради.

ПРИНИМАЮТСЯ заказы по отливке **Армянского шрифта.**

Адрес:
ЭРИВАНЬ, Полиграфтрест.

Центральное Управление Промышленной Пропаганды и Печати ВСНХ СССР

Москва, Лубянский пр., № 3, тел. №№ 4-49-25 и 4-66-14.

Принимается подписка на 1926 год

„Торгово-Промышленная Газета“

5-й год издания

Ежедневный орган Президиума ВСНХ СССР, отражающий всю политику ВСНХ; посвящен вопросам промышленности, торговли, финансов и транспорта. Приказы и постановления ВСНХ СССР и ВСНХ РСФСР приобретают обязательную силу со дня опубликования их в „Торгово-Промышленной Газете“.

Подписная цена на Торгово-Промышленную Газету с периодической вкладкой, посвященной достижениям мировой техники,

на 12 мес.—**14 р. 50 к.**, на 6 мес.—**8 р.**, на 3 мес.—**4 р. 50 к.**, на 1 мес. — **1 р. 50 к. Заграницу— 2 р. 50 к. в мес.**

ПОДПИСКА ПРИНИМАЕТСЯ:

Москва, Лубянский проезд, д. 3,

и во всех губернских и уездных городах СССР отделениями ЦУП‘а и его район. уполномочен.

УСТАНОВКА ТИПО-ЛИТОГРАФСКИХ
ПЕРЕПЛЕТНО ЛИНЕВАЛЬНЫХ МАШИН.

ПРОИЗВОД. КРАСОК. МАТЕРИАЛОВ
И ПРИНАДЛЕЖНОСТЕЙ ПЕЧАТИ.

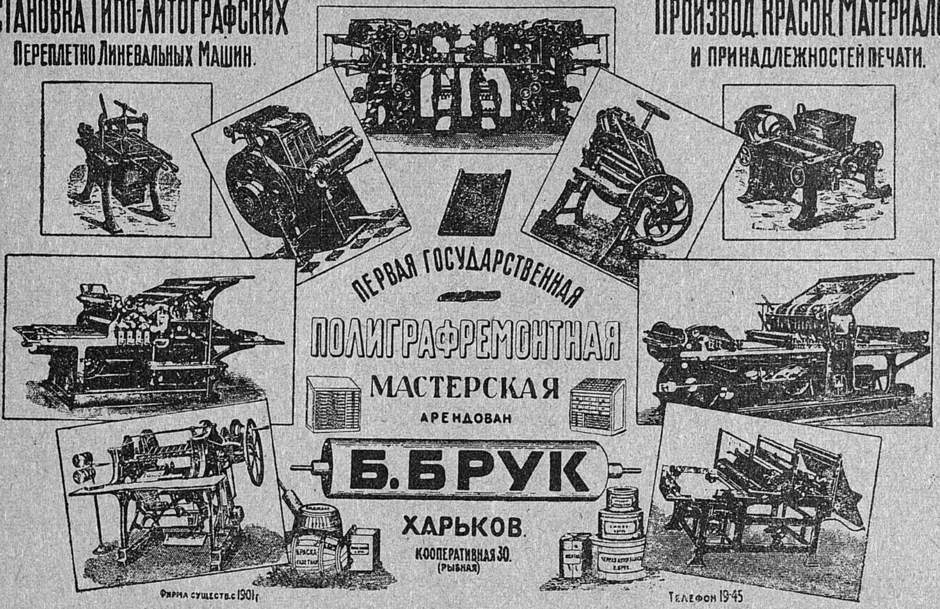

ПЕРВАЯ ГОСУДАРСТВЕННАЯ
ПОЛИГРАФРЕМОНТНАЯ
МАСТЕРСКАЯ
АРЕНДОВАН
Б. БРУК
ХАРЬКОВ.
КООПЕРАТИВНАЯ 30.
(РЫБНАЯ)

Фирма существ. с 1901 г.

Телефон 19-45

Ремонтный цех завода выпускает востановленные и вновь изготовляемые МАШИНЫ и прочий инвентарь для оборудования:

ТИПОГРАФИЙ, ЛИТОГРАФИЙ, ПЕРЕПЛЕТНО-ЛИНЕВАЛЬНЫХ, КОНВЕРТНЫХ, КАРТОНАЖНЫХ, ЦИНКОГРАФИЙ, ШТЕМПЕЛЬНЫХ

И Т. П. ПРЕДПРИЯТИЙ.

Механический цех завода выпускает:

Типографские	принадлежности, гранки, верстатки, стереотипные устройства, перфирирующие линейки (для перфировки вместе с набором), тискальные станки, наборные шилья, заключки, ролики.
Переплетные	станки, пресса, инструменты, ножи для бумаго-резальных машин, косточки, ручные ножи, переплетные линейки, проволоку, части к сшивальным машинам.
Картонажные	машины, шток-пресса, папшеры риц и биг машины.
Линевальные	двухсторонние машины, ролики, шпации, косые валы, красочные валы.
Конвертные	машины-хлопушки, высекальные пресса и штампы.
Штемпельные	пресса, круги, овалы.
Литографские	станки, рейбера, принадлежности, высечки для этикетов и для просекания папиросных коробок мягкой упаковки.

Типографские, литографские, линевальные **КРАСКИ** для папиросных гильз и телеграфные.

ЛУЧШАЯ ПРОЗРАЧНАЯ ЧИСТО-ЖЕЛАТИНОВАЯ ТИПОГРАФСКАЯ

вальцевая масса

ЛУЧШАЯ КРАСКА ДЛЯ РОТАТОРОВ, ДЛЯ МАРКИРОВКИ ТАРЫ.

Фирма существует с 1901 года.

ПОДРОБНЫЕ ПРЕДЛОЖЕНИЯ ПО ПЕРВОМУ ТРЕБОВАНИЮ.

Телеграммы: ХАРЬКОВ — ТИПОБРУК.

907

Общий вид Типографии.

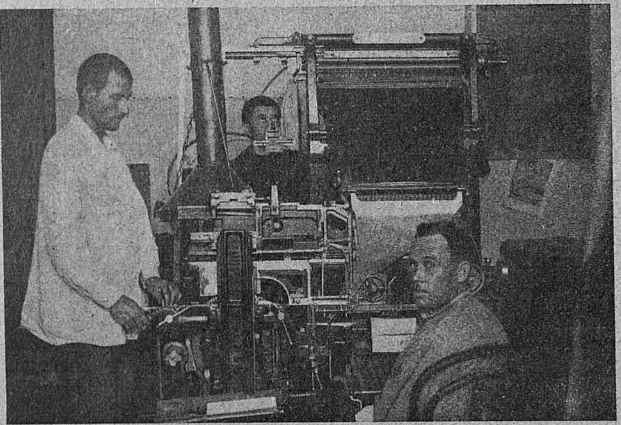
Линотипное отделение.

Наборная типографии штаба Туркфронта.

ТИПОГРАФИЯ
ШТАБА ТУРКФРОНТА

Ташкент, Махрамская ул., собств. дом. Телеф. № 643.

Текущий счет Всекобанка № 108. Промбанка № 364.

ПРИНИМАЕТ:

ВСЕВОЗМОЖНЫЕ

Типографские и Переплетные

РАБОТЫ, А ТАКЖЕ

ИЗГОТОВЛЕНИЕ КЛИШЕ, ОТЛИВКУ ТЕКСТОВОГО ШРИФТА

И ВЫДЕЛКУ КАУЧУКОВЫХ ШТЕМПЕЛЕЙ.

Гарантирует АККУРАТНОЕ и В СРОК исполнение работ.

СРОЧНЫЕ РАБОТЫ ВЫПОЛНЯЮТСЯ ПО СОГЛАШЕНИЮ.

ТИПОГРАФСКИЕ РАБОТЫ ВЫПОЛНЯЮТСЯ НА РУССКОМ, МУСУЛЬМАНСКОМ и ДРУГИХ ЯЗЫКАХ

КОНТОРА ТИПОГРАФИИ ОТКРЫТА **в летнее время с 8 до 2,**
в зимнее — с 9 до 3 ч. дня.

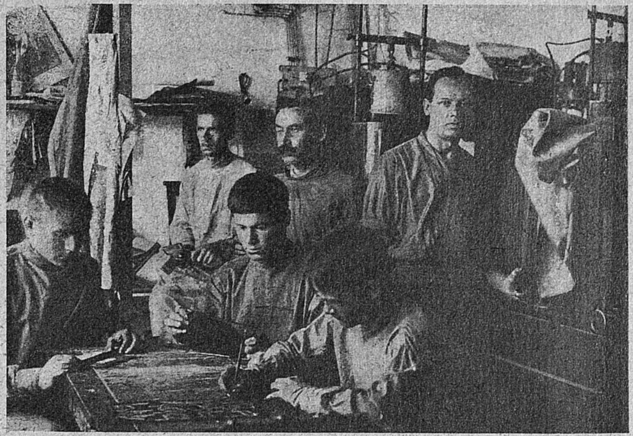
Цинкография.

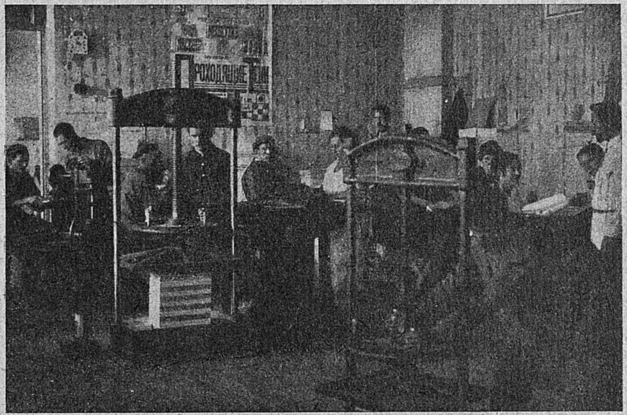
Переплетное отделение во время работы.

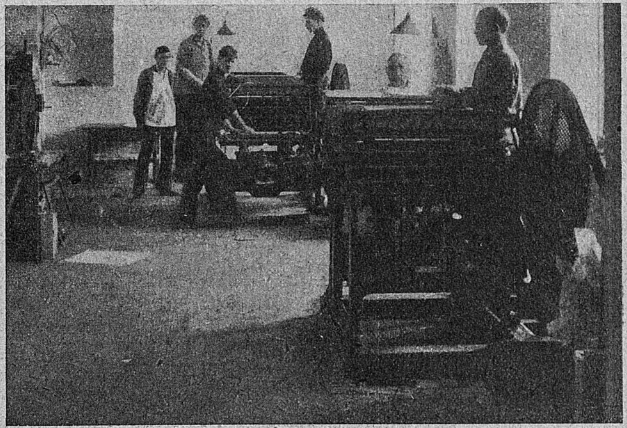
Печатное отделение.

ТИПОГРАФИЯ

Общий вид Типографии.

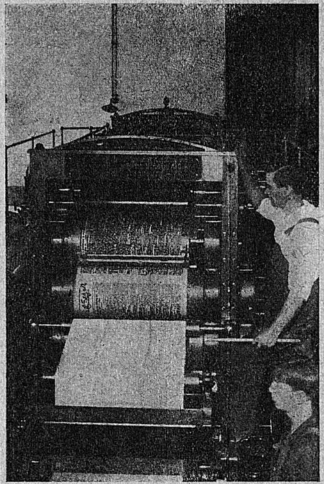

Ратационное отделение.

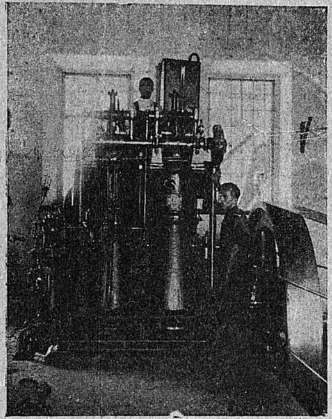

Двигатель.

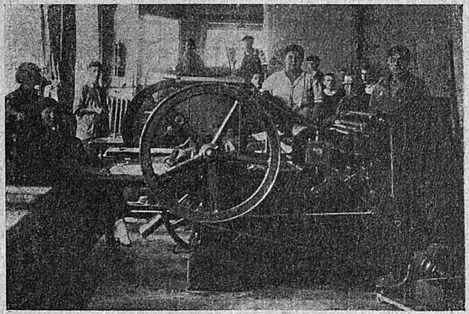

Печатное отделение.

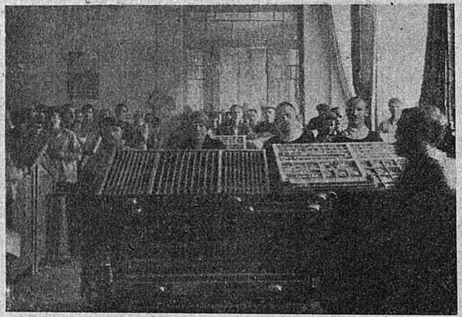

Наборное отделение.

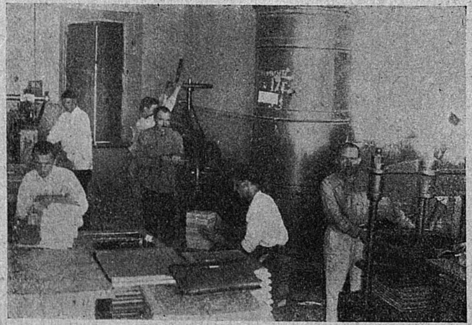

Переплетное отделение.

Типография, цинкография и Фабрика конторских книг

„ТУРК ПЕЧАТЬ"

Принимаются заказы на печатание книг, журналов на узбекском, туркменском, таджикском, казак-киргизском, а также на всех европейских языках. Исполняются все мелочные работы для контор и канцелярий.

СЛОВОЛИТНЯ ПЕРЕПЛЕТНАЯ
ФОТО-ЦИНКОГРАФИЯ И ПРОЧИЕ РАБОТЫ
ИСПОЛНЕНИЕ
АККУРАТНО И БЫСТРО

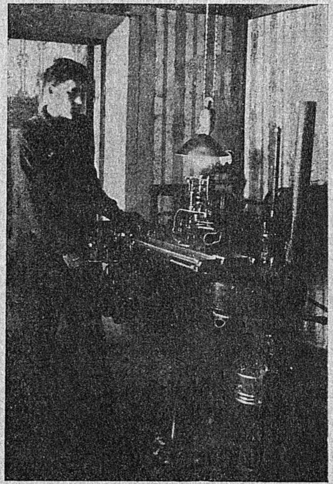

Монотипное отделение.

ПЕРО ЛЕНИ
СЛУЖИЛО РАБОЧ

Уголок Ленина.

Московское Государственное Объединение Предприятий
ПОЛИГРАФИЧЕСКОЙ ПРОМЫШЛЕННОСТИ
„МОСПОЛИГРАФ“

УПРАВЛЕНИЕ—Москва, Кузнецкий мост, д. 20

1) „Мосполиграф“—его состав и деятельность.

В состав **„Мосполиграфа“** входят в настоящее время 24 производственных единицы: 11 типолитографий, 4 обойных фабрики, карандашная фабрика, механический завод для ремонта типографского оборудования, словолитня, фабрика типографских красок, штемпельно-граверная фабрика, фабрика вальцевой массы, облаточная, бумаго-красильная и бумажная фабрика под Москвой.

Таким образом, **„Мосполиграф“** является самым крупным полиграфическим трестом СССР по своему составу и экономическому значению, об‘единяет все разнообразные отрасли полиграфической промышленности, весьма сложные по своей технике, обслуживая полностью все потребности полиграфического ироизводства.

По последнему годичному балансу Треста, основной капитал **„Мосполиграфа“** составляет сумму в 10.175.178 р. 58 к.,—а оборотный сумму в 1.763.550 р. 71 к., а всего—11.938.729 р. 29 к.

Основной капитал **„Мосполиграфа“** состоит из весьма значительного и богатого технического оборудования, в состав которого входит 403 машинных типо-литографских единицы (наборных машин разных систем—99, печатных машин плоских, ротационных и американок—208, литографских—61 и обойных—35.

Кроме того, имеется 108 карандашных машин, 54 словолитных, 28 штемпельно-граверных, 18 облаточных, 15 картонажных, 4 билетных, 2 бумаго-красильных и 1 бумагочерпальная машина.

Все техническое оборудование **„Мосполиграфа“** составляет 659 машин, кроме вспомогательных, числом в 250 (резальных, проволочносшивальных, нумеровальных и проч.).

В настоящее время **„Мосполиграф“** разработал календарный план капитального ремонта машин, выписал из-заграницы 10 наборных машин системы „Линотип“ и 1 ротационную газетную машину значительной технической мощности, так как техническое оборудование нуждается в обновлении, ввиду значительного и повсеместного его использования, хотя общее состояние его признано удовлетворительным.

2) Производство.

Во всех предприятиях Треста за 1-е полугодие 23/24 г. было исполнено заказов на сумму 4.840 тыс. р., а в первом полугодии текущего операционного года эта сумма выработки достигла 8.703 тыс. рублей.

По данным III квартала текущего операционного года, производственная программа Треста будет выполнена с значительным превышением против предположенного; в отношении типолитографских работ процент переработки против программы колеблется между 111 и 145.

Типо-литографские и обойные фабрики, выполняющие основную и наиболее важную часть работы „Мосполиграфа“, как производственного треста, повышают из года в год свою производительность и об‘ем вырабатываемой продукции.

Новые нормы выработки, переход на неограниченную сдельщину, вместе с хорошей нагрузкой предприятий, способствовали увеличению производительности с конца 1924 г. и в настоящее время уровень производительности в сравнении с довоенным, принимая во внимание сокращение рабочего дня, выражается в следующих цифрах на один человеко-машино-день: ручной набор—102,5%, машинный—110%, печать плоская—118%, ротационная—110%, печать литографская—108% и брошюровка—110% (данные за апрель с. г. Дальнейшее увеличение производительности проводится на началах рационализации и улучшения техники оборудования.

„Мосполиграф“ является также наиболее крупным производителем в области обойной промышленности не только в Москве, но и повсему СССР и в настоящее время заканчивает большую работу по концентрации этой отрасли промышленности в небольшем числе мощных предприятий в интересах снижения накладных расходов и снижения себестоимости. Ежемесячная выработка достигает сейчас 600 тыс. и более кусков обоев.

Вместе с повышением производительности труда идет и рост заработной платы рабочих. За истекшие 9 месяцев операционного года средняя зарплата по типографиям составила 89 р. 81 к. на человека, а по обойному производству—76 р. 43 к. и в общем превышают довоенный уровень на 6—7%.

Всего в настоящее время работает на предприятиях **„Мосполиграфа“** 5.388 чел., из них 94% производственных рабочих и 6%—вспомогательный и хозяйственный персонал. Служащих—665 чел., что составляет 9% к числу рабочих. Крайне незначителен процент прогулов, не превышающий 1—1¼%.

Снижение себестоимости продукции по всему Тресту выражается в 10—11% по типолитографским работам и 23—25% по обойному производству. Это снижение явилось результатом введения сдельной оплаты труда и не ухудшило технических качеств товаров.

Однако, продажные цены по калькуляции 1000 б. набора, отчасти высокие цены сдельной оплаты рабочих, установленные за набор и незначительная прибыль на печать не дали возможности еще более понизить себестоимость.

Из подсобных производств **„Мосполиграфа“** заслуживает особого внимания чернильно-карандашное. В ведении Треста находится в настоящее время ф-ка бывш. Карнац, вырабатывающая до 14 тыс. гросс карандашей в месяц.

Предприняты шаги к организации мощной, оборудованной по последнему слову техники, карандашной ф-ки, в помещениях ф-ки обывш. Флетчер в Москве, производительность которой расчитана на ежегодную выработку в 750 тыс. гросс. На расширение карандашного производства **„Мосполиграфом“** получена промышленная ссуда в сумме 800 тыс. руб. Необходимое оборудование и материалы выписываются из-заграницы. Для технического руковедства работами приглашен квалифицированный специалист графитного дела из Германии.

Необходимо отметить также успешно законченные опыты по изготовлению просекальных аппаратов (перфорировальных станков) на штемпельно-граверной ф-ке, что освободит **„Мосполиграф“** от заграничной зависимости в отношении этого вида машин; открытие в текущем году гальванопластного никкелировального отделения; электрофицирование бумаго-красильной ф-ки.

3) Деятельность Коммерческого аппарата.

Снабжение сырьем и материалами всех предприятий, а равно продажа продукции собственных фабрик Треста и товаров, приобретенных на стороне, проводится через Коммерческий Отдел.

За первое полугодие 23/24 г. обороты Коммерческого Отдела по закупке и заготовке составили сумму в 1.751.403 р., по продаже и снабжению—в 2.127.455 р. За первое же полугодие 24/25 г. этот оборот выразился в следующих данных: 4.855.582 руб. по закупке и 5.660.804 руб. по продаже и снабжению.

В оптовой продаже **„Мосполиграфа“** первое место занимают писчебумажные и канцелярские принадлежности—51%, обои—23%, бумага—12%, переплетно-конторские изделия—10% и проч. около 5%. Покупателями товаров **„Мосполиграфа“** являются на 63% госорганы, 17%—кооперативы и смешанные общества, 20%—частные лица (сюда входят проф-и парторганизации).

Значительными достижениями Коммерческого Отдела надо признать—сжатие им своего аппарата: штат служащих в апреле 24 г. определялся в 252 чел., а в настоящее время—156 чел. Накладные расходы с 19% в 1924 г. снижены до 5%. Магазинов и складов насчитывается 14, вместо 28 в прошлом году: Центральный Оптово-Розничный обойный магазин—Кузнецкий мост, д. 20, тел. 2-12-65. Склады оперативные: 1-й материально-снабженческий: Устинский мост, дом церкви Николы Заяцкого, тел. 1-60-82; 2-й оптовый—писчебумажных и канцелярских товаров. Рождественский бульвар, д. 14, тел. 5-23-06.

Чистая прибыль Коммерческого Отдела за три квартала 1924/25 г. выражается приблизительно в сумме 750000 р. против 500000 р. приблизительно за весь прошлый операционный год.

„Мосполиграфом“ организовано специальное Отделение Поставок писчебумажных и канцелярских принадлежностей—Кузнецкий мост, д. 20, тел. 2-12-65—для госорганов. Это учреждение привлекло большой круг клиентуры и в настоящее время выдано уже около 650 заборных книжек покупателям-учреждениям.

4) Основные задачи „Мосполиграфа“

В настоящее время в вопросе о поднятии производительности труда все внимание должно быть обращено на обновление оборудования и восстановление основного капитала **„Мосполиграфа“**. Что касается поднятия производительности труда за счет энергии самих рабочих, то в этом отношении сделано все возможное.

„Мосполиграфом“ обращено также весьма серьезное внимание на уточнение себестоимости и уже ведется большая работа в целях дальнейшего снижения цен.

Точно также в центре внимания работников **„Мосполиграфа“** стоит также вопрос о возможном ускорении по организации новой типографии, план которой уже разработан и послан на утверждение МСНХ.

ВАЖНО

для города, деревни, заводов, шахт, жел.-дор. вагонов, элеваторов, жел.-дор. бетонных сооружений, АНГАРОВ и т. д.

ТОЛЬ и РУБЕРОЙД

ВЫСШЕГО КАЧЕСТВА.

Выполнение **Руберойдом** кровельных работ по деревянным и железо-бетонным крышам, специально командируемыми бригадами кровельщиков-специалистов.

Трестом перекрыты РУБЕРОЙДОМ:

Волховстрой, Штерстрой, Элеваторы Одесского и Николаевского Портов, Депо Северо-Кавказских и Мурманских жел. дор. и другие бетонные сооружения.

ЗА РАБОТЫ ВЫДАЕТСЯ ГАРАНТИЯ.

Трест изготовляет всевозможные асбестовые изделия.

Заказы принимаются Ленинградским Кровлетрестом,

Ленинград, Ул. Желябова, д. № 15.

Телефон 5-50-98 и 1-44-51.

816

Северо-Кавказская Краевая Государственная

ПРОМЫШЛЕННО-СТРОИТЕЛЬНАЯ КОНТОРА

„СЕВКАВПРОМСТРОЙ“

Гл. контора: г. Ростов-Дон, ул. Ф. Энгельса, 63.

Тел.: 33-98, 29-80, 27-23.

ИСПОЛНЯЕТ: всевозможные строительные и ремонтные работы, специальное оборудование крупных лечебных учреждений, железо-бетонные работы всякого рода, механическое оборудование мастерских, монтаж центрального отопления и вентиляции.

ПРИНИМАЕТ: заказы на составление проектов, расчетов и смет.

ИМЕЕТ: свои отделения в г.г. Ростове, Краснодаре, Армавире, Новороссийске, Ставрополе, Таганроге, Шахтах, Сочи, Пятигорске и Грозном.

570

ТОЛЕВЫЙ ТРЕСТ

„МОСКВОТОЛЬ“

Адрес: Москва, ф-ка б. ЭФРОС за Дорогомиловской заст. при платф. Фили М. Белорусско-Балтийской жел. дор.

Тел.: 1-75-25 и 4-39-40.

ПРОИЗВОДИТ И ПРОДАЕТ:

1) **Асфальтовый кровельный толь.**
2) **Изоляционный толь.**
3) **Руберойд.**
4) **Смоловые продукты для толевых покрытий.**

ЦЕНА НА ТОЛЬ В ДВА РАЗА ДЕШЕВЛЕ ЦЕНЫ НА ЖЕЛЕЗО

Огнеустойчивость, водонепроницаемость, многолетняя устойчивость АСФАЛЬТОВОГО КРОВЕЛЬНОГО ТОЛЯ—общеизвестна.

ТОЛЬ для деревни вполне доступен и дешев.

566

Центральное Управление
Промышленной Пропаганды и Печати
ВСНХ СССР.
МОСКВА, Лубянский проезд, д. 3.
Телефон №№ 4-49-25 и 4-66-14.

Принимается подписка на 1926 год на

ЕЖЕМЕСЯЧНЫЙ СТАТИСТИЧЕСКИЙ БЮЛЛЕТЕНЬ

В журнале печатаются динамические показатели работы крупной госпромышленности с начала 1923—24 года по месяцам

Статистические данные о работе промышленности за отчетный месяц, сбыт промышленных изделий, заработная плата рабочих.

ПОДПИСНАЯ ЦЕНА:

на 12 мес. — **20** руб., на 6 мес. — **10** руб. **50** коп., на 3 мес. — **5** руб. **50** коп.

Цена отдельного № — 2 руб.

Подписка принимается: Москва, Лубянский проезд, д. № 3, и во всех губернских и уездных городах СССР отделениями ЦУП'а и его районными уполномоченными.

Губернское объединение заводов строительных материалов

„ГУБОЗАВСТРОМ“

при Н.-Николаевском Гом'а.

ГЛАВНАЯ КОНТОРА:
г. Н.-НИКОЛАЕВСК, Серебрениковская ул., № 42.

ПРОДАЕТ:

- Строительный красный кирпич
- Строительный камень
- Огнеупорный кирпич
- Известь негашеную.

ИЗГОТОВЛЯЕТ:

- Каменные ступени.
- Цоколь и др.

Управляющий *Демченко.*

105

ЧЕЛЯБИНСКАЯ
Строительная Контора

при Окружном Отделе Коммунального Хозяйства

Принимает производство

всевозможных ремонтных и строительных работ как в Челябинском Округе, так и вне его.

Строительная Контора принимает оборудование водопроводов, канализации и центральных отоплений всех существующих систем, составляет всевозможные строительные проекты и сметы. Консультирует по вопросам строительства и дает технические заключения.

В сезон 1925 года Контора имеет в своем производстве строительных работ в гор. Челябинске на 800.000 рублей.

ЭКОНОМНО! БЫСТРО! АККУРАТНО!

Адрес: гор. Новониколаевск, Томская, 16, во дворе. Телефон 8-34.
Телеграфный адрес: Новониколаевск—Сибгосстрой.

Всероссийская Центральная Государственная Строительная Контора.

УПРАВЛЕНИЕ УПОЛНОМОЧЕННОГО по СИБИРИ

„СИБГОССТРОЙ“

ПО ВСЕЙ СИБИРИ.

Принимаются к постройке всякие сооружения и строительные работы: постройка жилых домов, торговых и общественных зданий, сооружений для технической эксплоатации, водопроводов, мостов, железнодорожных построек, фабрично-заводских дымовых труб и проч.

Имеются специалисты по железо-бетону, шлако-бетону, дерево-бетону, по асфальтовым работам, по установке центрального парового и водяного отопления, вентиляции и по всевозможным строительным работам.

Составляются проекты и сметы на всякие постройки и работы строительного характера и дается консультация по всем вопросам, касающимся строительства вообще.

Отделения в Томске, Иркутске, Барнауле и Анжерско-Судженском районе. 106

БЕСПЛАТНО: консультация рабочим по жилкооперации и крестьянам по огнестойкому строительству, электрификации, постройке сельско-хозяйственных мельниц, маслобоек и проч.

Требуйте сметы и предложения.

АКЦИОНЕРНОЕ ОБЩЕСТВО
„ТЕПЛО и СИЛА“

Учредителями и пайщиками состоят исключит. Госуд. Объединения и Тресты.

Основной капитал Руб. 500.000.

ПРАВЛЕНИЕ в Москве, Милютинский пер., д. 20 (дом трестов).

Состав Совета: Председ. Смилга, И. Т; Члены: Красин, Л. Б., Ксандров, Толоконцев, Кальманович, Килевиц, Михайлов, Поляков, Ситнин, Колегаев и Берзин.

Состав Правления: Председ. Межлаук, В. И., Зампредсед. и Директ.-Распор. Музыкантский; Члены: Стюнкель, Рамзин, Танер-Таненбаум, Черняк и Баранов.

ОТДЕЛЕНИЯ:

В Ленинграде — Ул. Лассаля, 4, тел. 6-34-79.
„ **Киеве** — Советская пл., 4.
В Харькове — Кооперативная, 22.
„ **Ростове н/Д.** — Николаевский пер., 25.

ОБОРУДОВАНИЕ, РЕМОНТ и ПРОЕКТИРОВАНИЕ:

Тепловых и силовых станций, топок, вспомогательных устройств и установок в котельных, рациональные контрольно-измерительные приборы и аппараты на котлах.

Обмуровка котлов, устройство фабричных дымовых труб.

Постройка промышленных печей.

Изоляционные работы: постройка и полное оборудов. холодн. складов, ледоделат. заводов, хладобоен, беконных фабрик и проч. изол. раб.

Центр. отопление и вентиляция: использ. отход. тепла, сушилки, увлажнение, удаление пыли и газов.

Подъемники грузов. и пассаж., уход за ними.

Освещение промышл. предприятий.

КОНТРОЛЬНЫЕ И ИЗМЕРИТЕЛЬНЫЕ ПРИБОРЫ.

Производство обследований и испытаний тепло-силовых установок.

КОНСУЛЬТАЦИЯ ПО ВОПРОСАМ ТЕПЛОВОГО И СИЛОВОГО ХОЗЯЙСТВА.

Выезд инженеров и монтеров по требованию.

127

ЦЕРЕЗИТ

Единственное радикальное средство для защиты подвалов от грунтовых вод, фундаментов и стен от сырости. Незаменимая изоляция баков, цистерн, бетонных подпорных стен, сводов и прочее от проникновения воды.

фабрич. ЦЕРЕЗИТ марка.

ЦЕРЕЗИТОВЫЙ ЗАВОД О.К.ВАССИЛ

ХАРЬКОВ, Искринский в'езд №5.

ЧАСТЬ IV.

КРЕДИТ И СТРАХОВАНИЕ

стр.
I. Кредитные учреждения . . . . 1—24
II. Страховые учреждения . . . . 25—26

СЕЛЬСКОЕ ХОЗЯЙСТВО

I. Совхозы и колхозы и их об'единения . . . . 27—64
II. Опытные и научно-исслед. учреждения . . . 65—73
III. Животноводство . . . . 74—80
IV. Госсельсклады, и зернохранилища . . . . . 81—88

КООПЕРАЦИЯ

I. Центральные кооп. объединения . . . . . . 89—110
II. Местные кооп. объединения . . . . 110—134
III. Кредитные т-ва и сел.-хоз. т-ва с кредитн. функциями . . . . 135—192

Банк для Внешней Торговли СССР

ПРАВЛЕНИЕ: Москва, Петровка, 3. Телегр. адрес: **Роскомбанк.**

Всеукраинская контора: Харьков, площ. Тевелева, 29.

ОТДЕЛЕНИЯ:

Ленинград, просп. 25 Октября, 62.
Киев, улица Воровского, 23.
Одесса, Пушкинская, 12.
Воронеж, просп. Революции, 28.
Ростов н/Дону, улица Энгельса, 64.
Тифлис, улица Хецховели, 5.
Баку, улица Троцкого, 3.

Агентство: Новороссийск, ул. Советов, 28.

ОТДЕЛЕНИЕ ЗА ГРАНИЦЕЙ: Константинополь.

ПРОИЗВОДСТВО ВСЕХ БАНКОВЫХ ОПЕРЦИЙ

Продажа и покупка иностранной валюты.

ПОЛУЧЕНИЕ и ПЕРЕВОД ДЕНЕГ ЗА ГРАНИЦУ.

ЦЕНТРАЛЬНЫЙ БАНК

Коммунального Хозяйства и Жилищного Строительства

„ЦЕКОМБАНК“

Основной капитал — Руб. 40.000.000.

ПРАВЛЕНИЕ: Москва, Ильинка, 8 ══ Телефон Секретариата 3-77-67.

ВСЕУКРАИНСКАЯ КОНТОРА в ХАРЬКОВЕ.

БАНК ИМЕЕТ СВОЕЮ ЦЕЛЬЮ: Содействие восстановлению и развитию коммунального хозяйства и жилищного строительства на всей территории СССР.

БАНК ПРОИЗВОДИТ ВЫДАЧУ ДОЛГОСРОЧНЫХ ССУД:

а) **на срок до 10 лет:** на капитальные затраты по устройству, расширению, восстановлению сооружений и предприятий коммунального хозяйства. Ссуды выдаются Местным Советам и Коммунальным Трестам.

и б) **на срок до 25 лет:** на строительство жилых помещений. Указанные ссуды выдаются Местным Советам, Рабочим Жилищно-Строительным Кооперативным Товариществам, Общегражданским Жилищно-Строительным Кооперативным Товариществам, застройщикам земельных участков, а также и частным лицам.

Равным образом, Банк производит все краткосрочные операции и состоит в корреспондентских отношениях со всеми городскими и Коммунальными Банками, а также и другими центральными кредитными учреждениями Союза СССР.

СОСТАВ ПРАВЛЕНИЯ:

Председатель Правления: БАСИАС, Фемистокл Антонович. Телеф. № 3-77-67.

ЧЛЕНЫ ПРАВЛЕНИЯ:	ВУНДЕРЛИХ, Сергей Мефодьевич	тел. 3-30-59
	ГРОХОТОВ, Лев Ильич	
	ЗАЙЦЕВ, Павел Иванович	„ 3-18-74
	ПЛАТОНОВ, Виктор Викторович	„ 4-52-81
	ТАГИЕВ, Насир Бек	„ 4-51-47

Акционерный Банк по Электрификации

„ЭЛЕКТРОБАНК“

Основной капитал **7.000.000** рублей, полностью реализованный.

ПРАВЛЕНИЕ БАНКА: Москва, Петровка, 3.

Телефоны №№ 4-69-69 и 5-34-82.

ФИЛИАЛЫ БАНКА: Северо-Западная Областная Контора в Ленинграде.
Закавказское Краевое отделение в Тифлисе.

ФИНАНСИРУЕТ:

Электрификацию сельского хозяйства; районные электростанции (тепловые и гидравлические); коммунальные электропредприятия (силовые станции, трамваи, телефоны); электрические железные дороги; электрификацию промышленных и заводских предприятий; радификацию, а равно и переоборудование электросилового хозяйства при реконструкции, рационализации и расширении :: :: :: всякого рода предприятий. :: :: ::

ПРОИЗВОДИТ:

Все предусмотренные Уставом банковские операции: вкладные, учетно-ссудные, товаро-комиссионные, фондовые, переводные (заграничные) :: :: :: :: :: :: и другие. :: :: :: :: :: :

В ЦЕЛЯХ ОБСЛУЖИВАНИЯ КЛИЕНТУРЫ БАНКА В ОТНОШЕНИИ СТРАХОВАНИЯ ЗАКЛЮЧЕН ДОГОВОР С ГОССТРАХОМ И ОРГАНИЗОВАН СТРАХОВОЙ ОТДЕЛ, КОТОРЫЙ ПРИНИМАЕТ СТРАХОВАНИЯ КАК ОГНЕВЫЕ, ТАК И ТРАНСПОРТНЫЕ.

Правление.

ЭЛЕКТРОБАНК

Банк для финансирования электрификации — ЭЛЕКТРОБАНК — был открыт 1-го ноября 1924 г. Его основной целью было аккумулировать свободные средства и направить их в русло плановой электрификации, помогая банковским путем бюджетным ассигнованиям.

При открытии Банка основной капитал был определен в 7.000.000 р. В течение года он был доведен до 10.000.000 р. В настоящее время Общее Собрание акционеров решило увеличить капитал до 15.000.000 р.

В течение года Банк сумел подвести под себя твердую фундаментную базу. Его баланс возростал из месяца в месяц. 1/XI—24 г. он равен—5,5 м. р., 1/I—25 г.—9,9 м. р., 1/IV—19,2 м. р., 1/VII—38,2 м. р., 1/X—25 г.—54,4 м. р., 1/I—26 г.—66,6 м. р., 1/II—26 г.—70,3 м. р.

За 1924/25 г. основной капитал увеличился с 3,3 м. до 8 м., вклады и текущие счета с 0,2 м. р. до 15,3 м. р., а на 1/II—26 г. до 19 м. р.; специальные ассигнования—с 13 т. р. до 10,5 м. р., а на 1/II—26 г. до 17,6 м. р.

На эту же дату соотношение между собственным капиталом и привлеченными средствами составляло пропорцию 1:4,6.

Рост кредитования шел параллельно с ростом баланса, несколько обгоняя его. Учетно-ссудные операции равнялись 1/XI—24 г.—3,9 м., 1/I—25 г.—5,5 м., 1/IV—11,5 м., 1/VII—28,8 м., 1/X—43,8 м., 1/I—26 г.—50,9 м. 1/II—25 г.—53,2 м.

Так как долгосрочное кредитование является основным условием для развития электрификации, Банк, по мере накопления средств, старался удовлетворить эту нужду частью за счет основного капитала, частью за счет специальных ассигнований. Долгосрочные ссуды с 1,8 м. р. на 1/XI—24 г. увеличились к 1/X—25 г. до 14,3 м. р., а к 1/II—26 г. до 19,7 м. р. К 1/IV—25 г. они составляли 18,6% всей задолжности, 1/X—25 г.—32,6%, к 1/II—26 г.—37%.

Таким образом, мы видим, что удельный вес долгосрочного кредитования увеличивается из месяца в месяц. В течение настоящего года, согласно плана, намечается, что удельный вес увеличится так, чтобы он составил свыше 50% всей задолженности к 1/X—26 г. и дошел до 62 м. р.

Объектом учетно-ссудных операций все в большей и большей степени становится группа чисто электрификационных мероприятий. На нее падало 1/VII—25 г.—68,7% всей задолженности, 1/X—25 г.—76,6%, и в этом направлении идет банковская линия и в настоящее время, все более и более концентрируя около себя электрификационную клиентуру и снабжая ее максимумом средств.

Обращаясь, в заключение, к переспективам, которые лежат перед Банком, надо указать, что в текущем году бурный рост первого года должен смениться спокойным и ровным развертыванием операций, в котором значительную роль должно сыграть увеличение пассивов за] счет роста основного капитала, текущих счетов, электрофонда, займов и специальных ассигнований Наркомфина. Намечается к 1-му октября 1926 года баланс довести, примерно, до 146 м. р. т. е. почти утроить по сравнению с 1/X—25 г.

Полученные из пассивных источников суммы должны быть обращены в значительной их части на долгосрочное кредитование, и в несколько меньшем размере—на краткосрочное кредитование клиентуры, среди которой особенным вниманием должна и будет пользоваться электропромышленность. Снабжение ее оборотными средствами, а, следовательно, способствование увеличению ею выработки имеет кардинальное значение для развития эликтрификационных мероприятий, интересам которых служит ЭЛЕКТРОБАНК.

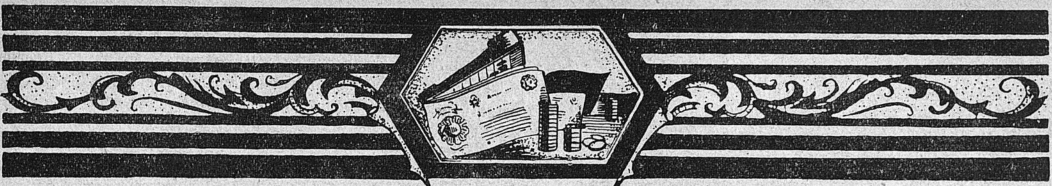

КРЕДИТ и СТРАХОВАНИЕ

I. Кредитные Учреждения.

А. Банки общесоюзного значения.

ГОСУДАРСТВЕННЫЙ БАНК СССР.
(ГОСБАНК).

Москва, Неглинная ул. (Негл. пр.), 12 и 15. Тлф. 3-11-25; справ. стол тлф. 3-74-12; тлф. для телефонограмм: 3-12-03 и 3-12-10.

Задачи Банка: кредитование и финансирование промышленности, сельского хозяйства и торговли; производство кассовых операций по исполнению росписи государственных доходов и расходов; эмиссия банковых билетов; проведение мер, направленных к установлению правильного денежного обращения в Союзе.

Операции Банка: а) выпуск, регулирование деятельности и из'ятие из обращения банковых билетов, а также хранение и учет банковых билетов и обеспечивающих их ценностей, разменного фонда и казнач. билетов; б) операции по текущим счетам и вкладам всех видов, как в союзной, так и в иностранной валюте; в) прием и оплата переводов и денежн. аккредитивов внутренних и внешних; г) учет векселей, срочных бумаг и долг. обязательств, инкасс. операции и выдача ссуд под векселя; д) выдача ссуд под залог товаров (хлебных и иных), товарн. документов, % бумаг, инвалюты и по производств. целевым кредитам, а также особых ссуд, по распоряжению Наркомфина; е) товаро-ссудные операции, страхование, отправка и прием на хранение грузов; ж) прием и оплата герб. сбора, акцизов и налогов; з) плановые и внеплановые кредитования хлебозаготовителей; и) участие в реализации урожая, путем собственных заготовок для экспорта и внутр. рынка; переработка зернопродуктов, комиссионные операции с зернопродуктами; к) организация и управление элеваторами и зарнохранилищами общесоюзного значения; л) реализация займов, покупка и продажа гос. займов, % бумаг, металлов и инвалюты.

Осн. капитал Госбанка: 100.000.000 р. Баланс на 1-е октября 1924 г. — 1.618.800.000 р.

ПРАВЛЕНИЕ. Пред. **Шейнман,** А. Л. Члены: **Аркус,** Г. М., **Берлацкий**, Б. М., **Блюм,** А. А **Горбунов,** П. П. **Каган,** М. А. **Каценелебаум,** З. С., **Михельман,** Д. Д., **Мануйлов**, А. А., **Реске,** Н. А., **Хрущов,** А. Г., **Шер,** В. В. и **Шлезингер,** А. Д. **Отделы:** а) **Гл. Секретариат.** Гл. секр.—**Фридлянд,** Г. С., зам.—**Северов,** А. П. Зав. п'отд.: общим—**Билинский,** Г. И.; архива—**Медианов,** С. С.; зав. экспедицией — **Грузинов,** М. А.; б) **Инспекция**. Гл. инспект. — **Бинов**, А. А., **Генералов**, С. С., **Левик,** Б. И., **Сахаров,** А. Н.; **Шапиро,** С. М. Зав. п'отд.: общ. вопросов—**Погребинский**; Л. Я., информ.-статист.—**Будянский,** В. А.; кред.-план. — **Виноградов,** В. А.; кассовых подкрепл. — **Гучков,** Н. И. Ст. инспект. районов: Южного—**Фельдман,** И. М., Украинского — **Резник,** Е. С. и **Нерсесов,** А. Г., Приволжского — **Григорьев,** Б. Ф., Сев.-Кавказского — **Наркевич,** С. Я., Центр.-Промышленного — **Дробинский,** А. М., **Московского** — Лялин, И. И., Центр.-Земледельческого — **Пирожков,** А. М., Дальне-Восточного — **Кириллов,** А. Е., Сибирского — **Анциферов,** Н. Н., Сев.-Восточного — **Ельчанинов,** В. Н., Сев.-Западного — **Осипов,** Л. И., Западного — **Хлебников,** В. А., Уральского — **Нейман,** Г. А., Кирг.-Башкирского — **Левитский,** В. Н., Средне-Азиатского — **Морозов,** В. М. Зав. учраспредом — **Бочарников,** С. С., Зав. секретариатом — **Егин,** С. С.; в) **Главн. Бухгалтерия.** Главбух — **Лепешкин,** В. А., зам. — **Гиршин,** Л. И.; Зав. п'отд.: отчетности по Правл. — **Обрицкий,** Е. А.; операцион. — **Горянин,** Я. К.; расчетов с НКФ — **Смирнов,** В. П.; междуконторных расчетов—**Карпов**, П. И.; отчетности по Госбанку — **Соколов,** Н. И.; общим — **Герасимов**, В. Ф.; г) **Главн. Контроль**. Гл. контр.—**Абезгадз,** З. О., зам.—**Драницин,** К. Н.; д) **Касса.** В. и. о. зав. — **Ростковский**, Е. П., пом. — **Сахновский**, В. Г., **Акоронко,** В. Н. и **Королев,** И. Ф. Зав. п'отд.: **Быков,** К. П., **Владимиров,** Н. Н., **Дубоносов,** А. И. и **Маков,** А. М.; е) **Отд. Кредита.** Дир.—**Безруков**, М. Д., пом.—**Ростовцев**, П. Я., пом. дир. и зав. кред.-план. п'отд. — **Майдель,** Г. Х. Зав. п'отд. кред. справок — **Устинов,** А. А.; общ., — **Абелин,** Г. П.; ж) **Учетно-Ссудный Отд**. Дир. — **Штерн.** М. И., зам. — **Васильев,** Е. И., пом. — **Неруш,** И. М. Зав. п'отд.: общ. — **Базилевич**, К. Д.; учетн. — **Бланк,** Б. З.; спец. текущих счетов п/векселя — **Цветков,** Б. П.; целевых кредитов и особых ссуд — **Селицкий**, П. И.; инкассо — **Геккер,** Я. Л.; з) **Иностран. Отд**. Дир. **Бельгард,** С. К., пом.: **Мандельс,** А. И., **Нейман,** Ф. А. и **Файнберг,** А. И. Зав. п'отд.: иностр. корреспонд. — **Шульга**, Н. А.; покупки и продажи валюты — **Солодовников,** В. Г.; инкассо — **Лев**, И. А.; импорта — **Чиляп,** Р. Д.; экспорта — **Рэно,** Ж. Г.; бухгалтерии — **Вебер**, Г. Ф.; переводов из-заграницы — **Левтеев,** К. К.; переводов на заграницу — **Иоэльссон**, Е. Ю.; и) **Товарно-Ссудн. Отдел.** Дир. — **Рочко,** Г. В., Зам. — **Бегышев,** Н. Н., **Вольфберг**, А. В., пом. — **Смагин**, С. Д. Зав. п'отд.: общ. — **Могучий,** Н. В.; товарно-комиссионным — **Филлер,** И. И., **Оболенский,** Ф. В.; аккредитивов — **Филимонов,** С. И.; бухгалтерии — **Кевенд,** К. А.; страхбюро—**Любович,** Д. А.; финансирования — **Гершман**, В. М.; экспертным — **Мерлинский**, М. М.; кред.-плановым — **Пинус**, А. Л.; к) **Отд. Пассивных Операций**. Зам. дир. — **Грачев,** М. С. Зав. п'отд.: комиссионных поручений — **Шилов,** А. М.; текущих счетов — **Болховитинов,** М. Д.; переводов — **Гусев,** И. П.; общ. — **Чиркин,** С. П.; взаимных расчетов — **Кузнецов,** А. Н.; л) **Админ.-Хоз. Отд.** Зав. — **Антонов,** М. Д.; зам. — **Проппер,** Н. И. Зав. п'отд.: административным — **Шнеерсон,** М. Г.; техн. бюро — **Медведев,** Г. Л.; закупочной частью — **Кальварский**, А. С.; м) **Эмиссионный Отд.** Зав. — **Рубин,** Е. И.; пом. — **Успенский,** А. П. Зав. п'отд.: кладовой — **Суворов,** Н. С.; грифовальн. — **Столяров**, А. Ф.

ЭМИССИОННЫЙ СОВЕТ. Пред. — **Туманов**, Н. Г. Члены: **Каценеленбаум,** З. С. (от Правл. Госбанка), **Зангвиль,** З. Г. (от НК РКИ), **Юровский,** Л. Н. (от НКФ) и **Некрасов**, Н. В. (от Бирж. К-та); н) **Валютн.-Фонд. Отд.** Зав. — **Сандлер,** Д. Е.; зам. — **Ершов**, И. В. Зав. п'отд.: биржевым — **Скепнер,** Я. Л.; операционным — **Абрамов,** Н. С.; спец. текущих счетов под % бумаги — **Варгин**, Н. С.; о) **Хлебн. Отд**. Зав. — **Инденбаум,** Г. С.; зам. — **Шумский,** Д. В.; пом. — **Бунин,** С. И.; комм. дир. — **Поляков,** Ю. Е.; зам. — **Саксонов,** О. Г. Зав. п'отд.: заготовок — **Брюханов,** А. П.; реализации — **Телеснин,** Л. Н.: экспорта — **Сминский,** С. Б.; бухгалтерии — **Митропольский**, В. А.; учраспредом — **Замошников,** В. А.; п) **Элеваторный Отд**. Зав. **Петров,** В. Г.; зам. — **Воронин,** А. А.; пом. — **Бучинский**, Д. Н. Зав. п'отд.: техническим — **Башлаков,** В. Р.; эксплоатационным — **Арбатский,** А. Д.; хлебно-контрольным — **Фишер,** Д. А.; р) **Фин.-Эконом. Бюро**. Зав.—**Чалхушьян,** С. Г.; зам. — **Лежнев,** А. И.; пом. **Николаевский,** В. А. Зав. п'отд.: общ. — **Зейман**, В. К.; кредитных учреждений—**Трегубов,** И. Я.; кон'юнктурным—**Антокольский**, А. И.; информационным — **Доплсранский**, Н. Н. статистическим — **Кассациер,** М. Я. с) **Юридич**. **Отд**. Зав. **Дерюжинский,** П. Ф.; пом. — **Поморцев,** Ю. А. Зав. налог. п'отд. — **Миллер,** А. Я.; т) **Отд. Фондов Казначейской Валюты** (Настасьинский пер., 3). И. д. зав. — **Додонов,** Н. А. Зав. особо запасн. фондами—**Алферов,** Д. П.; зав. бухгалтерией—**Рикман,** В. Е.

ФИЛИАЛЫ. Конторы: Азербайджанская (г. Баку), Верхнеудинская, Вотская (г. Ижевск), Всебелорусская (г. Минск), Всеукраинская (г. Харьков), Горская (г. Владикавказ), Дагестанская (г. Махач-Кала), Дальне-Восточная (г. Владивосток), Закавказская (г. Тифлис), Казанская Областн., Карачаево-Черкасская (г. Баталпашинск), Карельская (г Петрозаводск), Крымская (г. Симферополь), Московская, Нальчинская, Нижегородская, Казакская (г. Кзыл-Орда), Покровская (г. Покровск), Северо-Западная (г. Ленинград), Сибирская (г. Новониколаевск), Средне-Азиатская (г. Ташкент), Уральская (г. Свердловск), Башкирская (г. Уфа), Самаркандская. Полторацкая (г. Полторацк), Дюшамбекская (г. Дюшамбе), Пишпекская (г. Пишпек), Армянская (г. Эривань), Северо-Кавказская (г. Ростов н/Д), Чебоксарская (г. Чебоксары), Якутская (г. Якутск), Владивостокская. **Отделения:** Абдулинское, Абхазское (г. Сухум), Алданское, Актюбинское, Алма-Атинское, Андюжанское, Армавирское, Артемовское (б. Бахмут), Астраханское, АЮрхангельское, Аулие-Атинское, Ачинское, Аджиристанское. Барнаульское, Белоцерковское, Бердичевское, Бердянское, Бийское, Бирское, Благовещенское, Бобруйское, Бодайбинское, Борисовское, Борисоглебское, Боровическое, Брянское, Бухарское. Велико-Луцкое, Велико-Устюгское, Винницкое, Витебское, Владимирское, Вологодское, Воронежское, Всемолдавское (г. Балта), Вятское, Глуховское, Георгиевское, Гомельское, Грозненское, Джульфинское, Евпаторийское, Ейское, Екатеринославское, Елецкое, Житомирское, Запорожское, Зиновьевское (б. Елис-град), Златоустовское, Ив.-Вознесенское, Иркутское, Ирбитское, Ишимское, Каинское, Калужское, Каменец-Подольское, Каменское, Канское, Касимовское, Керченское, Киевское, Кимрское, Кинешемское, Клинцовское, Козловское, Кокандское, Коростенское, Конотопское, Костромское, Крапоткинское (б. Стар.-Кавказск.), Краснодарское, Красноярское, Кременчугское, Кунгурское, Купянское, Курганское, Курское, Кутаисское, Кустанайское, Краснококшайское, Криворожское, Лабинское, Лубенское, Луганское, Майкопское, Мариинское, Мариупольское, Мелитопольское, Миллеровское, Могилевское н/Днепре, Могилев-Подольское, Моршанское, Мурманское, Муромское, Нежинское, Николаевское, Николаевское н/Амуре, Николо-Уссурийское, Новгородское, Новороссийское, Новочеркасское, Ново-Ургенческое, Одесское, Орловское, Омское, Оршанское, Острогожское, Оренбургское, Павлоградское, Пензенское, Первомайское, Пермское, Петропавловское, Полтавское, Прилукское, Проскуровское, Псковское, Пятигорское, Ржевское, Роменское, Рыбинское, Рязанское, Сахалинское, Самарское, Сарапульское, Саратовское, Севастопольское, Семипалатинское, Славгородское, Славянское, Смоленское, Ставропольское, Сталинградское, Сталинское (б. Юзовка), Старорусское, Сумское. Сызранское, Таганрогское, Тамбовское, Татарское (г. Казань), Тверское, Тобольское, Томское, Троицкое, Туапсинское, Тульское, Тульчинское, Тюменское, Ульяновское, Уманьское, Уральское. Усть-Сысольское, Феодосийское, Херсонское, Челябинское, Череповецкое, Черкасское, Черниговское, Читинское, Шадринское, Шахтное, Шепетовское, Ялтинское, Ярославское.

Агенства: Азовское, Акмолинское, Алатырское, Александрийское, Александровское, Алчевское, Анапское, Арзамасское, Ахтырское, Базар-Карабулакское, Балаковское, Балашевское. Батайское. Бежецкое, Белебейское, Белгородское, Белевское, Белоостровское, Белозерское, Березовское, Бершадское, Богородицкое, Богородское (Моск. губ.), Богородское (Нижег. губ.), Болховское, Больше-Токмакское, Бочкаревское, Бугульминское, Бугурусланское, Бузулукское, Буйнакское, Бутурлинское, Валуйское, Веневское, Ветлужское, Вознесенское, Волокламское, Волчанское, Вольское, Воскресенское, Выксунское, Вытегорское, Вышневолоцкое, Вяземское, Вязниковское, Вятско-Полянское, Гайсинское, Галичское, Гандижанское, Гдовское, Геническое, Глазовское, Глуховское, Городецкое, Гродоковское, Давлекановское, Даниловское, Джанкойское, Джалал-Абадское. Дербентское, Детско-Сельское. Дмитровское (Моск. губ)., Дмитровское (Орл. губ.), Егорьевское, Елабужское, Енакиевское, Ефремовское, Жиздринское, Жмеринское, Зарайское. Золотоношское, Камышинское, Каменское, Канавинское, Канашское, Катта-Курганское, Кашинское, Каширское. Климовичское. Кемское, Кизляровское, Кингиссепское, Кисловодское, Кирсановское, Кичменское, Козьмодемьяновское, Кобелякское, Ковровское, Коломенское, Колпинское, Корсунское, Котельническое, Котласское, КрасКолпинское. Корсунское, Котельническое, Котласское, Краснобакское, Красноградское, Краснолучское, Красноуфимское. Краснохолмское, Криворожское, Кронштадтское, Кузнецкое, Лебединское, Ленинское, Ленинаканское. Ливенское, Липецкое, Лодейнопольское, Лозовское, Лужское. Лукояновское. Лысковское, Маркштадтское, Мелекесское, Мензелинское, Мервское, Минусинское, Миргородское, Можайское, Моздокское, Мозырское, Морозовское, Мологское, Нахичеванское, Наманганское. Нижне-Тагильское, Нижне-Чирское, Николаевское, Никопольское, Ново-Ладожское, Новгород-Северское, Новозыбковское. Новоузенское, Новоторжское, Новохоперское, Орское, Осташковское, Островское, Павловское (Ниж. г.), Павлодарское, Павловское (Куб.-Черн. обл.), Петровское, Пошехонское, Пирятинское, Плавское, Полоцкое, Починковское, Прикумское. Прохладнинское, Пугачевское, Раненбургское, Ровенское, Рославльское, Ростов-Ярославское, Рыльское, Ряжское, Саранское, Сасовское, Себряковское, Семеновское, Сергачевское Сергеевское, Сердобское, Серпуховское, Синельниковское, Скопинское, Слепцовское, Слуцкое, Смелянское, Сормовское, Сорокское, Сорочинское. Сочинское, Спасское, Старо-Оскольское, Стерлитомакское, Сычевское, Сухи-

Торгово-Промышленный Банк СССР (ПРОМБАНК).

Банк учрежден в 1922 г. в целях содействия развитию промышленности, транспорта, внешней и внутренней торговли. Согласно устава, банку разрешено производить следующие операции: 1) Выдачи долгосрочных ссуд и ссуд на определенное назначение за счет специальных капиталов, образуемых путем долгосрочных займов и ассигнований из государственных средств. 2) Выдачи краткосрочных ссуд и открытие кредитов до востребования под залог ценных бумаг, валюты, драгоценных металлов, тратт и девиз, транспортных документов, свидетельств складов и не подлежащих легкой порче товаров. 3) Учет векселей и других обязательств, сроком не более 9 месяцев и открытие кредита под залог векселей и обязательств. 4) Покупка и продажа за свой счет всякого рода ценностей и товаров с тем, чтобы на эти операции расходовалось не более половины основного капитала. 5) Учреждение и участие в учреждении промышленных, торговых и транспортных организаций и приобретение концессий; выдача гарантийных писем в исправности платежей и выполнение договоров. 6) Складочные, транспортные, страховые, инкассовые и другие комиссионные операции; производство подписки на государственные займы и выпускаемые ценные бумаги. 7) Прием вкладов простых и условных, срочных, бессрочных и на текущие счета; переучет и перезалог в других кредитных учреждениях векселей и ценностей, принимаемых в обеспечение выданных ссуд. 8) Заключение займов и получение ассигнований из государственных средств для специальных нужд, принятие на хранение и управление всякого рода ценностей.

Учредителями Банка являются: государственные тресты и синдикаты, внесшие 43,6$^0/_0$ первоначального основного капитала, государственные торговые организации (18,7$^0/_0$), смешанные акционерные о-ва (19,7$^0/_0$), Наркомвнешторг (6,7$^0/_0$), Президиум ВСНХ, областные Промбюро и Совнархозы (4,2$^0/_0$), НКПС и транспортные организации (3,2$^0/_0$), кредитные учреждения, главным образом, Госбанк (1,4$^0/_0$). Доля ВСНХ фактически была значительно больше, так как он распределил значительную часть своих акций между подведомственными предприятиями.

Свои операции Банк открыл с уставным капиталом в 5 мил. руб., который за первый год существования банка (1922/23 г.) был увеличен путем двух дополнительных выпусков акций до 10 и 15 мил. руб. К концу года оплаченный капитал достиг 15,8 мил. руб. Основные операции Банка развивались следующим образом: вклады и текущие счета возрасли за год с 705 тыс. руб. до 32,2 мил. руб.; учетно-ссудные — с 668 тыс. руб. до 44,9 мил. руб.; сводный баланс Банка увеличился с 2,7 до 87,5 мил. руб. Год был закончен с прибылью в 2 мил. руб.

1923/24 г. ознаменован дальнейшим ростом Банка. Путем двух дополнительных выпусков основной капитал был доведен до 25 и 40 мил. руб. Сводный баланс возрос с 87 мил. руб. до 276 мил. руб.; остатки вкладной операции с 32,3 мил. руб. до 106 мил. руб.; учетно-ссудные операции с 44,9 до 165,4 мил. руб. Год закончен с чистой прибылью в 8,4 мил. руб.; акционерам выдан дивиденд в размере 15$^0/_0$.

К 1-му мая 1925 г. Банк насчитывал 82 филиала (9 контор, 43 отделения, 19 комиссионерств и 11 агентств).

Развитие Банка в течение 1924/25 г. характеризуется следующими данными: сводный баланс на 1-е мая составил 391 мил. руб.; оплаченный и расписанный основной капитал — 48,9 мил. руб.; запасный капитал — 5 мил. руб.; капитал долгосрочного кредитования — 1,7 мил. руб.; задолженность клиентуры по учетно-ссудным операциям — 233,7 мил. руб. На рассмотрение высших органов поставлен вопрос об увеличении основного капитала до 75 мил. руб.

По своему положению в кредитной системе СССР Банк является специальным банком промышленности, которую он обслуживает кредитом наиболее широко. За 1923/24 г. оборот банка по кредитованию Госпромышленности составил 468 мил. руб. по выдачам и 368 мил. руб. по погашению. На 1-е апреля 1925 г. задолженность госпромышленности Банку составила 170,9 мил. руб. или 79,9$^0/_0$ задолженности всей клиентуры.

Кроме промышленности, Банк в значительном размере кредитует и чисто торговые организации — государственные и смешанные,—задолженность которых к 1-му апреля составляла 22 мил. руб.

Из других отраслей Банком кредитуются: транспорт, государственные и коммунальные учреждения, провинциальные банки и отчасти частная клиентура, поскольку она привлекается к обслуживанию товарооборота.

Банк привлекает средства не только промышленных, но и иных организаций и учреждений в целях наиболее широкого обслуживания кредитом торгово-промышленного оборота. Эти средства Банк собирает от ВСНХ, его областных и губернских органов, от Гос- и Цусстраха и т. д. Участие госучреждений и другой непромышленной клиентуры в текущих счетах Банка составляет 57,1 мил. руб. или 42,3$^0/_0$ всей вкладной операции.

Промбанк ведет свою работу в теснейшем контакте с ВСНХ и подведомственными ему госпредприятиями и их объединениями на основе планирования кредита, проводимого в соответствии с производственными планами промышленности.

ническое, Темрюкское, Тетюшинское, Тихвинское, Тираспольское, Троицко-Савское, Троцкое, Торговенское, Тутаевское, Усольское, Урюпинское, Усть-Каменогорское, Устюжинское, Угличское, Хорольское, Чимкентское, Чистопольское, Черевковское, Челнынское, Шуйское, Щегловское, Юрьевецкое.

Городские агенства. В Москве, подверомств. Московской К-ре: Арбатское, Бауманское, Боенское, Болотное, Бутырское, Гавриковское, Грузинское, Замоскворецкое, Зацепское, Ильинское, Красно-Пресненское, Кудринское, Марьино-Рощинское, Мясницкое, Никитское, Никольское, Охотно-Рядское, Преображенское, Пречистенское, Пятницкое, Садовническое, Садово-Триумфальное, Страстное, Сухаревское, Таганское, Трубное; в Ленинграде, подведомств. Сев.-Зап. Конторе: Василеостровское, Выборгское, Володарское, Калашниковское, Первое, Второе, Петроградское, Моск.-Заставское, Рыночное, Сенновское, Смольнинское, Октябрьское; в г. Владивостоке: Владивостокское городское; в г. Харькове: Харьковское I, Харьковское II, Харьковское III, Харьковское IV, Харьковское вечернее; в г. Одессе: Одесское I, Одесское II; в г. Киеве: Киево-Галичское, Киево-Петровское, Киево-Центральное; в г. Ташкенте: Старо-Ташкентское; в г. Новониколаевске: Новониколаевское; в г. Ростове н/Дону: I городское; в г. Коканде: Старо-Кокандское.

ИНОСТРАННЫЕ КОРРЕСПОНДЕНТЫ ГОСБАНКА. В **Амстердаме** — Amsterdamsche Bank, Rotterdamsche Bank, Lippman Rosenthal u. Co., N. V. Bank van L. Behrens u. Söhne, Hollandsche Bank voor de Middellandsche Zee. В **Антверпене** — Lloyds u. National Provincial Foreign Bank. В **Афинах** — Bank of Athens. В **Берлине** — Berliner Handelsgesellschaft, Deutsche Bank, Direction der Disconto-Gesellschaft, Dresdner Bank, Garantie und Kredit-Bank für den Osten. В **Бомбее** — Lloyds Bank Limited. В **Варшаве** — Bank Polski, Bank Handlowy w Warszawie, Bank Zachodni. В **Вене** — Niederösterreichische Escompte-Gesellschaft, Union Bank. В **Гамбурге** — L. Behrens und Söhne, M. M. Warburg u. Co., Garantie und Kreditbank für den Osten. В **Гельсингфорсе** — Kansallis Osake Pankki. В **Данциге** — British Trade Corporation. В **Константинополе** — Banque Hollandaise pour la Mediterranée, Bank Imperiale Ottomane, Banco di Roma, Deutsche Bank. В **Копенгагене** — Det Nordiscke Kreditaktieselsckab, Den Danska Landmands Bank, Hypothek og Vekselbank, Privatbanken i Kjobenhävn, Aktieselscab, Aktieselscab Kjobenhavns Handelsbank. В **Лондоне** — Lloyds Bank Limited, Barclays Bank Limited, Westminster Bank Limited, Midland Bank Ltd, National Provincial Bank Ltd., Guaranty Trust Co. of New-York, Equitable Trust Company of New-York, National City Bank of New-York, Bank for Russian Trade, Moscow Narodny Bank, J. Henry Schröder and Co., Samuel Montagu and Co, S. Japhet and Co. Ltd. В **Марселе** — Lloyds and National Provincial Foreign Bank. В **Милане** — Credito Italiano. В **Нью-Иорке** — Guaranty Trust Company of New-York, Equitable Trust Company of New-York, Irving Bank-Columbia Trust Company, Chase National Bank of the City of New-York, International Acceptance Bank Inc., J. Henry Schröder Banking Corporation, Public National Bank of New-York, State Bank, Bank of United States. В **Париже** — Lloyds and National Provincial Foreign Bank, Barclays Bank (Overseas) Ltd., Westminster Foreign Bank Limited. В **Праге** — Banque de Credit de Prague, Böhmische Union Bank. В **Риме** — Banco di Roma. В **Стокгольме** — Aktiebolaget Göteborgs Bank, Svenska Ekonomiaktiebolaget, Skandinaviska Kreditaktiebolaget. Во **Франкфурте** — Lincoln Menny Oppenheimer. В **Христиании** — Centralbanken for Norge, Norges Bank. В **Яффе** — Anglo-Palestine Company Ltd.

ТОРГОВО-ПРОМЫШЛЕННЫЙ БАНК СССР (ПРОМБАНК).

Москва, Карунинская (Биржевая) пл. 2/7. Тлф. комм. 3-27-10, 3-41-12, 1-61-27, 1-61-28, 1-61-29, 1-61-31. Телефон для телефонограмм: 1-78-68.

Задачи Банка: содействие развитию промышленности, транспорта, внешней и внутренней торговли.

Операции Банка: а) выдача долгосрочных ссуд на определенное назначение; б) выдача краткосрочных ссуд и открытие кредитов до востребования под залог ценных бумаг, валюты, драгоценных металлов, транспортных документов, свидетельств складов и не подлежащих легкой порче товаров; в) учет векселей и др. обязательств сроком не более 9 месяцев; г) открытие кредита под залог векселей и обязательств; д) покупка и продажа по поручению ценных бумаг, валюты, драгоценных металлов и товаров; е) покупка и продажа за свой счет ценностей и товаров всякого рода; ж) учреждение и участие в учреждении промышленных, торговых и транспортных организаций и приобретение концессий; з) выдача гарантийных писем в исправности платежей и выполнении договоров; и) складочные, транспортные, страховые, инкассовые и прочие комиссионные операции; к) подписка на госзаймы и ценные бумаги; л) прием всякого рода вкладов; м) переучет и перезалог векселей и ценностей, принимаемых в обеспечение ссуд; н) заключение займов для выдачи целевых ссуд промышленным и транспортным предприятиям; о) принятие на хранение и управление всякого рода ценностями.

Основной капитал — 40.000.000 р. Баланс на 1 августа 1925 г. — 490.456.073 р. 65 к.

ПРАВЛЕНИЕ. Пред. **Ксандров,** В. Н. Члены: **Аксельрод,** А. Е.; **Вейцман,** С. Е.; **Гейне,** Ц. А.; **Гайдамович,** А. А.; **Иванов,** А. М.; **Побережский,** С. И.; **Конор,** Ф. И.; **Шатов,** В. С. **Отделы:** 1) Управление Делами. Управдел **Чернышев,** М. Х. 2) **Общий.** Зав. **Пауль,** Б. К. 3) **Учетн.-Распред.** Завед. **Шлейфер,** Б. И.; 4) **Секретно-Шифровальный.** Зав. **Кравчук,** О. С.; 5) **Хозяйственный.** Зав. **Малютин,** В. П.; 6) **Юридич.** Зав. **Шрейбер,** К С. 7) **Фин.-Эконом. Бюро.** Зав. **Наглер,** Г. Л.; 8) **Кредитов.** Зав. **Михайлов,** П. Д. Зав. п'отд. справок — **Вейсман,** А. Е.; 9) **Пассивных Операций.** Зав. **Каминский,** И. Е. Зав. п'отд. переводов — **Кудрявцев,** Д. П. 10) **Инкассо.** Зав. **Гольдштейн,** С. Л.; 11) **Учетно-Ссудный.** Зав. **Острфелд,** Я. И.; зав. учетной частью — **Розанов,** С. М.; зав. п'отд. текущ. счетов п/векселя — **Владос,** М. Х.; 12) **Гл. Касса.** Гл. кассир — **Иванов,** В. М.; 13) **Товарно-Комиссионный.** Зав. **Захаров,** Ф. Г.; зав. п'отд.: экспортно-импортным — **Чечелев,** В. А.; бухгалтерско-контрольным—**Преображенский,** А. А.; 14) **Металл.-Бюро.** Зав. **Гиллерсон,** Я. З. Зав. Фин.-Эконом. Секцией — **Рубинштейн,** Б. Г.; 15) **Предприятий.** Зав. **Дорменко,** В. А.; 16) **Иностранный.** Зав. **Феррейн,** И. Э.; 17) **Страховой.** Зав. **Долматовский,** А. П.; 18) **Центр. Бухгалтерия.** Гл. бухг. **Моргулис,** Л. А.; 19) **Корреспонденции.** Зав. **Архипов,** В. Г.; **Инспекция.** Зав. **Заикин,** М. П.; 21) **Транспортный.** Зав. **Каплан,** М. А.

ФИЛИАЛЫ. Конторы: Белорусская — в г. Минске. Всеазербейджанская — в. г. Баку. Всегрузинская — в г. Тифлисе. Всеукраинская — в г. Харькове. Северо-Западная Областная — в г. Ленинграде, Северо-Кавказская Краевая — в г. Ростове н/Дону. Сибирская Краевая — в. г. Ново-Николаевске. Средне-Азиатская — в г. Ташкенте. Урало-

Башкирская Областная — в г. Свердловске. **Отделения**: в Армавире, Артемовске, Астрахани, Барнауле, Витебске, Воронеже, Вятке, Екатеринославе, Иваново-Вознесенке, Иркутске, Казани (Татарское отдел.), Киеве, Коканде, Краснодаре, Красноярске, Кургане, Курске, Ленинграде—Городские Отделения: 1) Сенновское — на ул. 3-го Июля (б. Садовая); 2) Калашниковское — просп. 25-го Октября, 95; 3) на Петроградской стороне, Луганске, Москве — Городские Отделения: 1) на Арбате; 2) на Спартаковской пл. (б. Гавриковская пл.); 3) на Кузнецком мосту; 4) на Мясницкой ул.; 5) на Сухаревке (Сретенка, 30), Новгороде, Новороссийске, Одессе, Омске, Оренбурге, Перми, Полтаве, Пскове, Самаре, Самарканде, Саратове, Симферополе (Крымское Отделение), Ставрополе, Сталинграде, Сталине, Тюмени, Уфе, Челябинске, Череповце, Чите, Ярославле и ярмарочные: в Нижнем-Новгороде и Свердловске (на время ярмарки). **Комиссионерства:** в Стар. Бухаре, Виннице, Грозном, Житомире, Запорожье, Зиновьевске, Керчи, Кременчуге, Николаеве, Полторацке, Севастополе, Сумах, Томске, Фергане и Ходженте.

Агентства: в Андижане, Бердичеве, Киеве — Городское (на Подоле), Мерве, Намангане, Одессе — Городское (на Старом Базаре), Симферополе, Ташкенте — Старо-Городское, Харькове — 1-е Городское (Суздальские Ряды) и 2-е Городское (на Рыбном Базаре).

ИНОСТРАННЫЕ КОРРЕСПОНДЕНТЫ ПРОМБАНКА *). В **Амстердаме** — Incasso - Bank, Amsterdam. T. A Incassobank, Amsterdam. В **Берлине** — Торгпредство СССР, Berlin S. W., 88, Lindenstrasse, 20—25. T. A. Bankwneschtorg, Berlin; Berliner Handels-Gesellschaft, Berlin W., 8, Behrenstrasse, 32—33. T. A. Handelschaft, Berlin; Garantie-u. Creditbank für den Osten, Berlin N. W., 7. Unter den Linden 68-a. T. A. Garkrebo, Berlin; Deutsche Bank, Berlin. T. A. Deutschbank, Berlin; C. Schlesinger, Trier u. Co., Berlin W. 8. Mohrenstrasse, 58—59, T. A. Schlesibank, Berlin. В **Варшаве** — Торгпредство СССР, Varsovie. T. A. Wneschtorg, Warszawa; Banque pour le Commerce et l'Industrie à Varsovie, Varsovie, rue Trauguta, 8. T. A. Bankwar. В **Вене** — Export-und Industriebank, Wien, Schwarzenbergerplatz, 18. T. A. Exportbank, Wien; Union Bank, Wien. T. A. Zwei, Wien; Arbeiter Bank, A/G., Wien, II, Praterstrasse, 8; T. A. Arbeiter, Wien; Торгпредство СССР, Wien III, Reisnerstrasse, 45. T. A. Wneschtorg, Wien. В **Гельсингфорсе** — Торгпредство СССР, Esplanade Gatan, 10, Helsing. T. A. Wneschtorg; Kansallis-Osake-Pankki. Helsingfors. T. A. Kansallispankki. В **Данциге** — Deutsche Bank, Danzig. T. A. Deutchbank, Danzig. В **Ковно** — Lietuvos Ukio Bankas, Kaunas (Kovno). T. A. Ukbank, Kaunas. В **Копенгагене** — Nordiske Kreditakti, Kopenhagen, Vesterbrogade, 4-a. T. A. Nordkredit, Kopenhagen. В **Константинополе** — Торгпредство СССР, C-le, Karakeny-Han, Galata. T. A. Wneschtorg, Constantinople; Banco di Roma, C-le, Sede di Galata. T. A. Bancroma, Constantinople; Deutsche Bank, Constantinople. T. A. Deutschbank, Constantinople; Bank for Foreign Trade of USSR, C-le, Pera, Grande Rue, Soviet Han. В **Лондоне** — Bank for Russian Trade Ltd., London E. C. 2, 49, Moorgate, Socrabank, London; Lloyds Bank Ltd. Colonial and Foreign Department, London E. C. 4, 20 King William Street. T. A. Colforloyd, London; Moscow Narodny Bank Ltd., London W. C. 1, Lincoln House, 300 High Holborn. T. A. Narodny Holb, London. В **Мельбурне** — The Commercial Bank of Australia, Melburn. T. A. Cuniform, Melburn. В **Нью-Иорке** — Russian-American Industrial Corporation, New-York, 31, Union Square. T. A. Rusaminco, New-York; Amalgamated Bank of New-York, 103, East 14-th Street, T. A. Amalgabank, New-York. В **Осло** (Христиания) — Торгпредство СССР, Oslo, Drammensveien, 34 T. A. Wneschtorg, Oslo. В **Париже** — Banque pour le Commerce et l'Industrie à Varsovie, Succursale de Paris, Paris, rue de Chateaudun, 36. T. A. Bankvarab, Paris; Lloyds and National Provincial Foreign Bank Ltd., Paris, rue des Capucines, 24. T. A. Lloynatol, Paris; Banque France-Slave, Paris, rue de la Chaussée d'Antin, 3. T. A. Francoslarf, Paris; Conference Universelle, Juive de Secours, Paris, 10, Place Edouard VII. T. A. Werelief, Paris; Banque Commerciale pour l'Europe du Nord. Paris 26, Avenue de l'Opéra. T. A. Eurobank, Paris; Lous Hirsch et Co., Paris, 32. rue Taitbout. T. A. Hirschaine, Paris; Société Parisienne de Banque, Paris, 48, rue des Petits Champs. T. A. Pareginus. Paris; В **Праге** — Торгпредство СССР, Praha Vinigrady Zizkova ul. viela Therese. T. A. Vneschtorg, Praha; Banque Centrale des Caisesd' Epargne Tcheques, Prague. T. A. Sporobanka. В **Ревеле** — Торгпредство СССР, Reval. T. A. Wneschorg, Reval; Мель и К°. T. A. Reval, Bankko; Estlaendische Industrie u. Handelsbank, Reval. T. A. Industriebank, Reval. В **Риге** — Торгпредство СССР, Riga, Albertstrasse, 11. Wneschtorg; Riga; Рижское Еврейское О-во Взаимн. Кредита, Riga, Grecinieku Iela, 12. T. A. Ebrejubanka, Riga. Рижский Международный Банк. T. A. Riga, Starbank, Riga; Кооп. Транспорт. Банк. T. A. Riga, Transbank. Riga; Rigaer Commerzbank, Riga, Commerzbank

ТОРГОВО-ПРОМЫШЛЕННЫЙ БАНК СССР

Иркутское отделение

Угол ул. Карла Маркса и Фурье, 40/2.

Производит все Банковские операции:

Выдача ссуд под товары и товарные документы. — Учет векселей. — Прием вкладов. — Прием товаров и ценных бумаг на хранение. — Прием на инкассо векселей и др. документов. — Выполнение денежных переводов как внутренних, так и заграничных. — Прием и выдача аккредитивов. — Прием на комиссию товаров и товарных документов. — Выполнение разного рода комиссионных поручений по покупке и продаже товаров по всему СССР. — Прием подписки на Государственные займы и акции Промбанка.

Генеральное Представительство по Государственному страхованию имуществ, товаров, заводов, фабрик, судов и грузов.

148

---

*) С указанием адресов, почтовых и телеграфных. (Принятое сокращение „Т А“—телеграфный адрес.).

T. A. Rigabank, Riga. В **Риме** — Торгпредство СССР, Via Terme di Diocleziano, 83, Roma. T. A. Wneschtorg, Rome; Banco di Roma, Rome. T. A. Bancroma. В **Роттердаме** — Incasso-Bank, Rotterdam, Leuvehaven, 103. T. A. Incassobank, Rotterdam. В **Софии** — Deutsche Bank, Filiale. Sofia, uliza Lege, 4. T. A. Deutschbank, Sofia. В **Стокгольме** — Торгпредство СССР, Stockholm, Sweavagen, 31. T. A. Wneschtorg, Stockholm; Svenska Ekonomiaktiebolaget, Stockholm, Hamnagatan S-a. T. A. Ekonomibolaget, Stockholm. В **Тегеране** — Maison de Banque Russo-Persane (Русско-Перс. Банкирская К-ра), Teheran, rue Lalzar. T. A. Russpers, Teheran. В **Харбине** — Дальне-Восточный Банк, Харбин. Т. А. Дальбанк, Харбин; Еврейский Народн. Банк, Харбин. В **Чикаго** — Amalgamated Trust and Savings Bank. Chicago, 371, West Jackson Boulevard, T. A. Amalgamated Bank. Chicago. В **Шанхае** — Дальне-Восточный Банк, Шанхай. Т. А. Дальбанк, Шанхай. В **Яффе** — The Anglo-Palestine Co. Ltd. Jaffa. T. A. Anglobank, Jaffa; The Anglo-Egyptian Bank, Ltd., Jaffa. T. A. Egiziano, Jaffa.

АКЦИОНЕРНЫЙ БАНК ПО ЭЛЕКТРИФИКАЦИИ (ЭЛЕКТРОБАНК).

Москва, Петровка 3, пр. Большого театра. Тлф. 4-02-31. Тлф. для телефонограмм 4-02-02.

Задачи Банка: финансирование—а) электрификации сельского хозяйства, промышл. и заводск. предприятий, б) районных электр. станций, в) коммунальн. электро-предприятий, г) электрич. жел. дорог, д) радификации и е) переоборудования электросилового хозяйства.

Операции Банка: все, предусмотренные уставом, банковские операции, вкладные, учетно-ссудные, товаро-комиссионные, фондовые, переводные (заграничные) и другие.

Банк по договору с Госстрахом принимает страхования (огневые и транспортные).

Основной капитал: 10.000.000 р. Баланс на 1 ноября — 48.986.000 р.

ПРАВЛЕНИЕ. Пред.—**Падзрин,** А. Н. Члены: **Гецов,** С. А.; **Данишевский,** М. М. (дир.); **Лаврентьев,** П. Ф.; **Нахимсон** В. М.; **Южак,** И. Б. **Эйсман,** А. И. **Отделы:** 1) **Управление Делами.** Упр. **Вол,** Т. М.; 2) **Товарн.** Зав. **Преображенский,** В. Л.; 3) **Иностранный.** Зав. **Юдицкий,** Н. Л.; 4) **Учетно-Ссудный.** Зав. **Дарвойд,** А. Д.; 5) **Долгосрочных Ссуд.** Зав. **Мерзлоухов,** В. К.; 6) **Пассивов.** Зав. **Антик,** Б. Е.; 7) **Фин.-Эконом. и Юридический.** Зав. **Волков,** И. Г.; 8) **Касса.** Зав. **Сегаль,** Ц. Р.; 9) **Бухгалтерия.** Главбух **Янсон,** Ю. Ю.; 10) **Страховой.** Зав. **Вонзблейн,** Ф. Н.; 11) **Кредитов.** Зав. **Бауер-Кручинин,** Г. И.; 12) **Инспекция.** Зав. **Семенов,** Ф. И.; 13) **Контрольное Бюро.** Зав. **Галкин,** А. В. **Конторы:** Сев.-Западная Обл. контора в Ленинграде и Закавказск. Краевая контора в Тифлисе.

ИНОСТРАННЫЕ КОРРЕСПОНДЕНТЫ «ЭЛЕКТРОБАНКА». **Америка:** 1) American Express Company. **Англия:** 1) Moscow Narodny Bank Ltd.; 2) Bank for Russian Trade Ltd. **Германия:** 1) Deutsche Bank; 2) Berliner Handels-Gesellschaft; 3) Garantie- und Kredit-Bank für den Osten. **Италия:** 1) Banco di Roma. **Латвия:** 1) Genossenschaftliche Transit-Bank. **Палестина:** 1) The Anglo-Palestine Company Ltd. **Турция:** 1) Banco di Roma (Constantinople). **Франция:** 1) Banque Commerciale pour l'Europe du Nord; 2) Banco di Roma (France).

ЦЕНТРАЛЬНЫЙ СЕЛЬСКО-ХОЗЯЙСТВЕННЫЙ БАНК (ЦЕНТРОСЕЛЬБАНК).

Москва, Кузнецкий мост 9. Тлф. 4-42-36 (для справок и телефонограмм).

Задачи Банка: содействие восстановлению и развитию сельского хозяйства и сельхоз. промышленности СССР путем создания единой системы сельхоз. кредита и путем кредитования сельск. хозяйства и сельхоз. промышленности в Союзе.

Операции Банка: а) операции по вкладам, б) выдача ссуд на мероприятия, связанные с укреплением, восстановлением и развитием сельск. хозяйства и с.-х. промышленности: краткосрочные (до 1 года) и долгосрочные сроком до 5 лет ссуды выдаются: 1) с.-х. банкам Союзн. Республик; 2) о-вам с.-х. кредита и 3) другим с.-х. организациям и предприятиям, если ссуда имеет общесоюзное значение. Выдача ссуд производится под залог векселей, обеспеченных залогом ценных бумаг, товаров и имущества, с.-х. продуктов и будущего урожая; в) выдача ссуд и открытие спец. тек. счетов под залог товаров, товарн. документов и ценных бумаг; г) учет векселей; д) торгово-комиссион. операции.

Учредители Банка: НКФ СССР, Наркоматы Земл. Союзных Республик и Всеросс. Союз С.-Х. Кооперации.

Основной капитал — 60.000.000 р. Баланс на 1 октября 1924 г. — 34.758.984 р.

ПРАВЛЕНИЕ. Пред. **Шефлер,** М. Е.; зам. **Заснегин,** Г. З. Члены: **Галяшкин,** Я. А., **Махалин,** А. И., **Мяснов,** К. Г., **Черкасов,** И. А., **Шнейдер,** А. Д. Секр. **Лушицкий,** А. О. **Отделы:** 1) **Общий.** Зав. **Голомидов,** И. В. Зав. п'отд.: общ.— **Чуваев,** Н. М.; учетно-распределительным — **Сорокин,** Н. И.; административно-хозяйственным — **Корчевский,** А. А.; 2) **Инспекции.** Зав. **Беляев,** А. П. 3) **Кредитов.** Зав. **Свечников,** А. И. Зав. п'отд.: плановым — **Чураков,** В. М.; экспертизы — **Талашенко,** Ф. И.; справочно-стат. бюро — **Батаченко,** К. А.; 4) **Гл. Бухгалтерии.** Главбух **Вейс,** В. Г. Ст. контр. — **Апарин,** Г. И.; 5) **Фин.-Эконом Бюро.** И. д. зав. **Датюк,** Н. С. 6) **Юридич.** Гл. юрисконсульт. **Севрук,** П. Н.; 7) **Тек. Счетов, Переводов и Инкассо-Комиссионных Поручений.** Зав. **Давыдов,** К. П., зам. **Левинсон,** А. Б.; 8) **Учетно-Ссудный.** Зав. **Бондарев,** И. А.; 9) **Бюро Информац. и Пропаганды.** Зав. **Ульпи,** Б. В.

КОРРЕСПОНДЕНТЫ ЦЕНТРОСЕЛЬБАНКА. (Торгпредства СССР) [1]. **Австрия,** 111, Reisenstrasse, 45, Wien. T. A. Внешторг — Вена. **Англия,** Soviet House, 49. Moorgate St. London B. O. 2. T. A. Дельсовпра — Лондон. **Германия,** Lindenstrasse, 20—25, Berlin. T. A. Внешторг — Берлин. **Дания,** Vestre Boulevard, 4, Kopenhagen. T. A. Внешторг — Копенгаген. **Италия,** Via Terme di Diocloziano, 85, Roma. T. A. Внешторг — Рим. **Латвия,** 11, Rue Albert, Riga. T. A. Внешторг — Рига. **Польша,** Moniuszki, 11, Varsovie. T. A. Внешторг — Варшава. **Турция,** Grand rue de Pera, № 464. Constantinople. T. A. Внешторг — Константинополь. **Финляндия,** Esplandinkatu, 10, Helsinki. T. A. Внешторг — Гельсингфорс. **Чехо-Словакия,** Vojteska, 16, Praha 11. T. A. Внешторг — Прага. **Швеция,** Sveavagen, 31, Stockholm. T. A. Внешторг — Стокгольм. **Эстония,** Morskaja, 19, Reval. T. A. Внешторг — Ревель. **Норвегия,** Drammensveien, 34, Kristiania. T. A. Внешторг — Христиания. **Канада,** 212 Drummond Str. Montreal Canada. T. A. Vneschtorg — Montreal. **Франция,** 79, rue de Grenelle, Paris. **Греция,** Rue Voulis, № 30, Athenes. T. A. Vneschtorg — Athenes. **Китай,** Trade Mission of U. S. S. R. in China, legation at Peking. Direction of the delegation of the Trade Mission of USSR in China I. Wang-

---

[1] „Т. А.“—телеграфный адрес.

Poo Road Shancai. T. A. Shangai—Vneschtorg. В Харбине Упр-ие Уполн. Торгпредства в Китае. Генер. Конс. СССР. Т. А. Внешторг — Харбин. **Монголия,** Урга. Т. А. Внешторг — Урга. **Персия, Тегеран,** Перс-управление НКВТ. Т. А. Внешторг—Тегеран. **Мексика,** г. Вера-Круц. **С. Ш. Америки,** Russian Agricultural Agency in America, Inc. 136, liberty st. room 309, New-York City, U. S. A. T. A. Нью-Иорк.

ВСЕРОССИЙСКИЙ КООПЕРАТИВНЫЙ БАНК (ВСЕКОБАНК).

Москва, Ильинка 3, Тлф. 5-75-33; для телефонограмм 5-88-00.

Задачи Банка: способствование развитию деятельности кооперативных организаций всех видов и степеней путем их кредитования и производства всех банковских операций для их обслуживания.

Операции Банка: а) выдача долгосрочных ссуд на определенное назначение, б) учет векселей и долг. обязательств, в) открытие спец. тек. счетов под залог векселей, г) выдача ссуд на срок не более 9 мес. под залог товаров, товарн. документов, ценных бумаг, иностр. валюты и драгоценных металлов, д) торгово-комиссионные поручения, е) подписка на госзаймы, ж) переводы в СССР и заграницу, з) произв. платежей, и) операции по вкладам, к) хранение и залог ценностей, л) отдача в наем складов и денежных шкафов (сейфов).

Основной капитал — 10.000.000 р. Баланс на 1 октября 1924 г. (годовой) — 90.145.916 р. **Банк учрежден** нижеследующими учрежд. и организац.: быв. Банком Потреб. Кооп., ВЦСПО, Церабсекцией, Центр. Упр. Снабж. раб. транспорта, Всеросс. Воен. Кооп. Упр., Всеросс. Союзом С.-Х. Кооперации, Всеросс. Кооп. Лесн. Союзом, Всеросс. Центр. Кооп. Союзов Льноводов и Коноплеводов, Центр. Союзом Картоф. Кооперации, Всекоопстрахсоюзом, Всеросс. Союзом Пром. Кооп. и Центр. Т-вом Кооперативн. Из-в.

ПРАВЛЕНИЕ. Пред. **Авсаркисов,** М. П., зам. **Швецов,** А. И. и **Гаврилов,** Н. В. Члены: **Беленький,** М. Н., **Вязьмин,** М. А., **Жекулин,** А. Н., **Коробов,** Д. С., **Смургис,** Ю. Д. и **Спунде,** А. П. Секр. **Юревич,** Э. Г. **Отделы:** 1) **Общий.** Зав. (вакансия); 2) **Инспекция.** Гл. инспект. (вакансия), зам. **Сергеев,** М. А., **Бакута,** В. Т.; 3) **Оперативный.** Дир. **Каспарсон,** А. П.; тов.: **Коноплев и Этиген,** З. М.; 4) **Контроль.** Гл. контр. — **Силаев,** В. Г.; 5) **Текущих счетов.** Зав. **Гиршфельд,** И. М.; 6) **Иностранно-фондовый.** Зав. (вакансия); 7) **Товарно-Залоговый.** Зав. **Варлыгин,** С. Д.; 8) **Учетно-Ссудный.** Зав. Троицкий, А. А.; 9) **Переводов.** Зав. **Грызов,** В. В.; 10) **Инкассо.** зав. **Никифоров,** А. М.; 11) **Касса.** Зав. **Писарев,** Е. П.; 12) **Фин.-Экономический.** Зав. (вакансия), зам. **Шмаков,** К. К.; 13) **Гл. Бухгалтерия.** Главбух **Щелоков,** В. В. 14) **Товарный.** Зав. **Ионосян,** Ш. В., зам. **Никитин,** И. К. **Агентства Банка в Москве:** 1 Александровск. аг., 1-я Тверск.-Ямск., 50. Зав. **Пруссов,** В. С.; 2) Зацепское аг., Зацепский пер., 9/11. Зав. **Пугачев,** В. А.; 3) Мясницкое аг., Мясницкий пр., 2. Зав. **Шамахов,** Я. Н.; 4) Тверское аг., Тверская, 46. Зав. **Юхневич,** В. В.; 5) Аг. при ВЦСПС, Солянка, 12. Зав. **Смышляев,** Н. А.

ФИЛИАЛЫ. Конторы обл. и краевые: Ленинградская в г. Ленинграде, Сев.-Кавказская в г. Ростове н/Дону, Сибирская в г. Ново-Николаевске. Ср.-Азиатская в г. Ташкенте и Уральская в г. Свердловске.

Отделения: в Астрахани, Баку, Барнауле, Вологде, Воронеже, Вятке, Владивостоке, Иркутске, Казани, Киеве, Краснодаре, Красноярске, Курске, Махач-Кале, Минске, Нижн.-Новгороде, Омске, Перми, Самаре, Саратове, Тифлисе и Ярославле.

Агентства: в Баку, Боровичах, Брянске, Белгороде, Борисоглебске, Воронеже, Ельце, Коканде, Ленинграде, Миллерове, Нижн.-Новгороде,Новороссийске, Новгороде, Пишпеке Полторацке, Ростове н/Дону, Самарканде, Севастополе, Семипалатинске, Таганроге, Томске, Челябинске, Шахтах и Эривани.

ИНОСТРАННЫЕ КОРРЕСПОНДЕНТЫ ВСЕКОБАНКА. В **Берлине** — Deutsche Bank (Berlin W 8), Berliner Handelgesellschaft (W. 8, Behrenstrasse 32—33), Garantie - und Kreditbank für den Osten (N. W. 7, Unter den Linden, 68-a), Direction der Disconto Gesellschaft (W. 8). В **Вене**—Arbeiterbank A. G. (2, Praterstrasse, 8). В **Загребе** — Jugoslovenska Banka D. D. В **Ковне** — Centralinis Lietuvos Zydu Bankas Kooperacijal remti. В **Копенгагене** — Den Danske Andelsbank, Arbejdernes Landsbank (Frederiksbergadde, 16). В **Лондоне** — The Moscow Narodny Bank Ltd. (Lincoln House, High Holborn, London W. C.), Lloyds Bank Ltd. (E. C. 4, King William Street, 20). В **Париже**—Banque des Cooperatives de France (Paris, Boulevard Bourdon, 29), Banque pour le Commerce et l'Industrie a Varsovie (Paris, 36, rue de Chateaudun), Banque Française et Italienne pour l'Amerique de Sud (Paris, 12, rue Halevy). В **Праге** — Vseebecha Druzstevni Banka (Praha, Kralodvorska, 23). В **Ревеле** — Банк. Дом г. Шелль и К°., Эстляндск. Торг.-Пром. Банк. В **Риге**—Кооперативный Транзитный Банк (Крепостная ул., 2), Latvias Tautas Bank (Brivibas iele, 24), Рижский Коммерческий Банк. В **Риме**—Banco di Roma. В **Стокгольме** — Swenska Ekonomiaktebolaget (Hamgatan, 5-a). В **Тегеране**—Русско-Персидская Банкирская К-ра. В **Урге** — Монгольский Торг.-Пром. Банк. В **Харбине**—Дальневосточный Банк. В **Яффе**—The Workers'Bank Ltd, The Anglo-Palestine Co. Ltd., Palestine Kupat-Am. Bank.

ЦЕНТРАЛЬНЫЙ БАНК КОММУНАЛЬНОГО ХОЗЯЙСТВА И ЖИЛИЩНОГО СТРОИТЕЛЬСТВА „ЦЕКОМБАНК“.

Москва, Ильинка 8, Тлф. 3-77-67; для телефонограмм 4-24-81.

Задачи Банка: содействие восстановлению и развитию коммунального хозяйства и жилищного строительства на всей территории СССР.

Операции Банка: а) выдача долгосрочных ссуд — на срок до 10 лет (облигациями до 25 лет) на капитальные затраты по устройству, оборудованию, расширению и восстановлению сооружений и предприятий коммунального хозяйства, на срок до 25 лет — на строительство жилищных помещений и до 40 лет рабочим жилищно-строительным кооперативам; б) все краткосрочные банковские операции.

Деятельность Банка распространяется на всю территорию Союза ССР.

Намечены к открытию в ближайшем будущем конторы Банка в городах: Харькове, Ташкенте, Тифлисе и Ново-Николаевске.

Основной капитал — 40.000.000 р. Баланс на 1 октября 1925 г. 48.158.578 р.

Правление. Пред. **Басиас,** Ф. А. Члены: **Вундерлих,** С. М.; **Грохотов,** Л. И.; **Зайцев,** П. И.; **Платонов,** В. В.; **Тигаев,** Н. Б. **Отделы:** 1) **Управление Делами.** Упр. **Артамонов,** С. Н.; 2) **Инспекция.** Зав. **Теслер,** Л. В.; 3) **Гл. Бухгалтерия.** Гл. бухг. **Моисеев,** Г. И.; 4) **Юридический,** Гл. юрисконсульт **Фрешкоп,** И. А.; 5) **Пассивов.** Зав. **Пернов,** М. И.; 6) **Активных Кредитов. Зав. Шмидт,** В. А.; 7) **Касса.** Гл. кассир **Крылов,** В. К.; 8) **Коммунальных Кредитов.** Зав. **Ножевников,** Е. Н.; 9) **Жилищно-строит. Кредитов.** Зав. **Пятнов,** И. В.

БАНК ДЛЯ ВНЕШНЕЙ ТОРГОВЛИ СССР.

Москва, Петровка 3, Тлф. 3-75-40; для телефонограмм 5-06-54.

Задачи Банка: развитие коммерческого оборота Союза СССР по внешней торговле и промышленности, связанных с экспортом и импортом.

Операции Банка: а) тек. счета, б) прием срочных вкладов, в) учет векселей, г) спец. тек. счета под векселя, товары, товарн. документы и ценные бумаги, д) инкассо векселей, е) торгов.-комисс. операции, ж) перевод денег заграницу и получение переводов из-заграницы, а также внутр. переводы и е) покупка и продажа иностр. валюты.

Основной капитал — 40.000.000 р. Баланс на 1 октября 1924 г. — 150.685.268 р.

ПРАВЛЕНИЕ. Пред. **Таратута,** В. К.; Члены: **Гинзбург,** С. Я., **Двойлацкий,** Ш. М., **Елин,** Г. М., **Каган,** О. И.; **Лизарев,** А. С.; **Сергеев,** М. А. и **Фалеев,** К. М. Дир. **Миллер,** А. Э. и **Эттингер,** Е.И.; секр. Правл. **Урысон,** И. А. **Отделы:** 1) **Валютно-Фондовый**. Зав. **Зорин,** Г. В.; 2) **Учетный**. Зав. **Титов,** Н. В.; 3) **Экспортно-Импортный**. Зав. **Штереншис,** С. С.; 4) **Товарный.** Зав. **Гергерт,** Е. А.; 5) **Торгово-Комиссионный**. Зав. **Шкловский,** Ю. Е.; 6) **Иностранных Переводов**. Зав. **Шик,** М. Я.; 7) **Русских Переводов и Тек. Счетов**. Зав. **Булочкин,** В. Н.; 8) **Главн. Бухгалтерия**. Гл. бухг. **Евдокимов,** Т. А.; 9) **Фин.-Экономический**. Зав. **Воронин,** С. В.; 10 **Касса**. Гл. кассир **Свешников,** М. И.; 11) **Юридический**. Зав. **Алексеевский,** Б. А.; 12) **Админ.-Хозяйственный**. Зав. **Сухарев,** А. А.; 13) **Инкассовый**. Зав. **Шиф,** Я. А.; 14 **Справочно-Кредитный**. Зав. **Галати,** А. А.; 15) **Инспекция**. Зав. **Улановер,** А. М.

ФИЛИАЛЫ. **Конторы:** Всеукраинская контора, Харьков, пл. Тевелева, 29. Упр. к-рой **Каган,** О. И. **Отделения: Баку,** ул. Троцкого, 3. Упр. **Казаков,** И. П.; **Воронеж,** просп. Революции, 28. Упр. **Тюменцев,** К. Н.; **Киев,** ул. Боровского, 23; **Ленинград,** просп. 25 Октября, 62. Упр. **Гинзбург,** С. Я.; **Одесса,** Пушкинская, 12. Упр. **Смолянский,** С. Б.; **Ростов н/Дону**, ул. Энгельса, 64 (Сев.-Кавказск. Отделение). Упр. **Мурадян,** С. А.; **Тифлис**, ул. Кецховели, 5. Упр. **Мадебадзе,** К. С. **Агентство:** Новороссийск, ул. Советов, 28. **Отделения заграницей:** Константинополь, grande rue de Péra. Упр **Лизарев**, А. С.

ИНОСТРАННЫЕ КОРРЕСПОНДЕНТЫ. В **Берлине**—Berliner Handels-Gesellschaft, Commerz und Privat-Bank, Deutsche Bank, Disconto Gesellschaft, Dresdner Bank, Garantie-und Kreditbank f. d. Osten; В **Лондоне**—Bank for Russian Trade, The Equitable Trust-Company of New-York, Guaranty Trust Company of New-York, Lloyds Bank, The Moscow Narodny Bank, Westminster Bank. В **Париже**—Banque Commerciale pour l'Europe du Nord, Banque Nationale de Credit, The American Express Company, Inc., Comptoir Generale pour favoriser le developpement du Commerce et de l'Industrie en France. В **Нью-Иорке**—The Chase National Bank of the City of New-York, The Equitable Trust Company of New-York, American Express Company, Guaranty Trust Company of New-York.

СРЕДНЕ-АЗИАТСКИЙ КОММЕРЧЕСКИЙ БАНК.

Ташкент, Ирджарская 31.

Задачи Банка: содействие развитию торговых сношений между республиками СССР и странами Средней Азии путем финансирования сырьевых заготовок на территор. республик Средней Азии и кредитования товарного завоза из фаб.-зав. районов СССР.

Операции Банка: а) учет векселей, назначенных к платежу на срок не более одного года; б) выдача ссуд и открытие кредитов под залог ценных бумаг, товарных документов и драгоценных металлов; в) торгово-комиссионные поручения; г) прием на хранение ценностей; д) получение платежей; е) переводн. операции; ж) операции по вкладам и и) подписка на госзаймы.

Учреждениями Банка являются: НКФ СССР, правительство Туркест. ССР, Бухарской НСР, Хорезмской ССР и Главн. Хлопк. Комитет.

Осн. капитал: 7.500.000 р. Баланс на 1 октября 1924 г. — 21.542.865 р. 77 к.

ПРАВЛЕНИЕ. Пред. **Кампенус,** И. С., зам. **Зевин,** З. А. Члены: **Билан,** А. К., **Мишин,** В. М. и **Мухаметдиев,** Л. Ф. **Отделы Правления:** а) **Операционный**. Упр. **Казаков,** А. А.; б) **Управление Отделениями**. Упр. **Домогатский,** П. А.; в) **Гл. Бухгалтерия**. Гл. бухг. **Семенов,** А. П.; г) **Касса.** Зав. **Миляшкевич,** И. Ф. и д) **Секретариат.** Отв. секр. **Овчинников,** Г. М.

ФИЛИАЛЫ. **Отделения:** в Алма-Ата, — упр. **Черных,** А. И.; Андижанс, — упр. **Хаин;** Дюшамбе, — упр. **Темлянцев**, Г. А.; Коканде, — упр. **Венчиков,** И. Н.; Ленинске (б. Чарджуй), — упр. **Герштандский,** И. С.; Ново-Ургенче, — упр. **Москвин;** Полторацке, — упр. **Курбин-Саидов;** Самарканде, — упр. **Поляк,** С. Л.; Ст. Бухаре,—упр. **Скульте**, И. Г. **Агентства:** в Москве, Петровские линии, 2, — упр. **Ренеслац,** Я. Х.; Керки, — упр. **Лущенко,** В. Д.; Ст. Ташкенте, — упр. **Мухитдинов,** М. А. **Район деятельности Банка:** Ср. Азия, Персия, Афганистан и Западн. Китай. **Иностр. корреспонденты Банка:** а) Торгов. Пред-ства СССР; б) Русско-Персидская Контора; в) Банк для Русской Торговли в Лондоне; г) Garantie und Kredit Bank für den. Osten, Берлин; д) Bank pour Commerse et L'industrie, a Warsovie, Париж; е) Транзитный Банк, Рига и ж) Народный Банк, Лондон.

СРЕДНЕ-АЗИАТСКИЙ

Коммерческий Банк

Основной капитал Руб 7.500.000

ПРАВЛЕНИЕ в Ташкенте, Ирджарская ул., № 31.

ОТДЕЛЕНИЯ:

в Старой Бухаре, Ленинске (Чарджуе), Новом Ургенче, Самарканде, Андижане, Алма-Ата, Полторацке, Коканде и Дюшамбе.

Агентства: в Москве, Ст. Ташкенте и Керках.

Корреспонденты во всех промышленных и торговых пунктах СССР и за границей.

Производит все банковские операции.

180

ДАЛЬНЕ-ВОСТОЧНЫЙ БАНК.

Хабаровск, уг. ул. К. Маркса и Калинина.

Задачи Банка: обслуживание золотопромышленности, экспорта и импорта на Дальнем Востоке.

Банк производит все обычные банковые операции.

Учредители Банка: правительство ДВР, Д.-В. Отдел Центросоюза и Читинская Торг.-Пром. Палата.

Осн. капитал—3.000.000 р. Баланс на 1 октября 1924 г. — 22.219.125 руб.

ПРАВЛЕНИЕ. Пред. **Борискин,** А. В., зам. **Левитас**, А. Р. Члены: **Кононов,** Б. Т., **Майофис,** А. Г., **Перышкин,** Г. И **Ромм,** Н. Н. **Отделы:** операционный, иностранный, золотой, инспекторский, гл. бухгалтерия, коммунальный, страховой, фин.эконом. бюро, секретариат.

ФИЛИАЛЫ 1) конторы: в Владивостоке управл. **Майофис,** А. Г.; в Чите упр. **Левинзон,** Г. Г. 2) **Отделения:** в Благовещенске — упр. **Лобанов,** П. К.; в Верхнеудинске упр. — **Котлов,** М. Н.; в Николаевске н/Амуре — упр. **Мариато,** П. А.; в Петропавловске на Камчатке—упр. **Сторожев,** А. А.; в Сретенске—упр. **Нельзин,** В. В. 3) **Агентства:** Зейское—зав. **Янсон,** Р. Х., Ларинское—зав. **Смирнов,** А. И., Томмотское (на Алдане) — зав. **Коновалов,** И. П. 4) **Предст-ва:** в Москве—предст. **Зельманович,** Л. Б. 5) **Иностр. корреспонденты:** 1) Международн. Банков, корпорация в Харбине. 2) Bank for Russian Trade в Лондоне. 3) Berliner Handelsgesellschaft и Deutsche Bank в Берлине 4) Дальне-Вост. Банк в Харбине с отдел.: в Калгане, Кобе, Манчжурии, Пекине, Тяньцзине, Хойлоре и Шанхае. 5) Монгольск. Торг-Пром. Банк в Урге и Алтан-Булаке.

ЮГО-ВОСТОЧНЫЙ КОММЕРЧЕСКИЙ АКЦИОНЕРНЫЙ БАНК.

Ростов н/Дону, ул. Энгельса, 90.

Задачи Банка: содействие развитию промышленности, сельского хозяйства и торговли Юго-Вост. края.

Банк производит все обычные банковские операции.

Учредителями Банка являются частные лица: гр. гр. Каценеленбаум, Ф. С., Лейзерович, М. Л., Матусевич, И. Я., Гысс, М. Б., Флеров, Н. М., Хрущев, А. Г., Четырко, В. К. и Шлезингер, А. Д.

Осн. кап. — 1.000.000 р. Баланс на 1-е октября 1925 г. — 2.419.146 р. 54 к.

ПРАВЛЕНИЕ. Пред. **Безчинский**, В. С. Члены: **Лемкуль,** А. Ф., **Матусевич,** И. Я., **Четырко,** В. К. **Отделы:** а) **Глав. Бухгалтерия**. Гл. бухг. **Чехирев,** Н. Н. б) **Секретариат**. Зав. **Озолин,** А. К.; **Контроль**. Зав. **Лысков,** П. Ф. г) **Учетный**. Зав. **Тимофеев,** А. М. д) **Товарный**. Зав. **Прицкер,** Б. А. е) **Тек. Счетов.** Зав. **Горбачев,** Л. И. ж) **Сссуд под Драгоценности**. Зав. **Розовский** А. М., з) **Юридический**. Зав. **Городисский,** А. З. и **Касса**. Гл. кассир **Николаев,** В. Д. **Корреспондетами Банка** являются конЮторы, отделения и агентства Госбанка.

Б. Банки республиканского значения.

РСФСР.

СЕЛЬСКО-ХОЗЯЙСТВЕННЫЙ БАНК РСФСР. Времен. адр. — г. Москва, Кузнецкий мост, 9. **Осн. капитал** (оплачен на 1 октября 1925 г.) — 7.355.000 р. **Бал.** на 1 октября 1925 г. — 14. 650.040 р. **Правление.** Пред. **Мясков,** К. Г. Члены: **Граншберг**, Х. Д.; **Махалин,** А. И.; **Саламатов,** П. Т. и **Халиков,** М. Сельско-Хозяйственный Банк РСФСР проводит свои операции через областные, губернские и окружные о-ва с.-х. кредита, а также через с.-х. банки автономн. республик.

УССР.

ВСЕУКРАИНСКИЙ СЕЛЬСКО-ХОЗЯЙСТВЕННЫЙ БАНК. (УКРСЕЛЬБАНК). Харьков, пл. Розы Люксембург, 23. **Осн.** капитал—5.000.000 р. Бал. на 1 июля 1925 г.—38.214.700 руб. **Правление.** Пред. **Порайко,** В. И., зам. **Петров,** С. П. Член: **Гасенко,** Д. И. **Отделение** в г. Балте (Молдавская АССР). Укрсельбанк кредитует сельское хозяйство УССР через Украинские Общества Сельско-Хозяйственного Кредита.

ВСЕУКРАИНСКИЙ КООПЕРАТИВНЫЙ БАНК (УКРАИНБАНК). Харьков, пл. Тевелева, 2. **Осн. капитал** (паевой) 4.200.000 р., сп. капиталы: 740.031 р. Бал. на 1 августа 1925 г. — 30.714.114 р. **Правление**. Пред. **Бляхер,** М. Г., зам. **Колчинский,** З. И. Члены: **Высочанский,** П. Ф., **Герасименко,** П. М. и **Иванов,** Ф. Я.

Отделения: в Артемовске, дир. **Грушкин,** Д. С.; в Балте, дир. **Латинский,** Г. О.; в Бердянске, дир. **Разводов,** К. И.; в Виннице, дир. **Ковальчук,** С. А.; в Житомире, дир. **Кирьян-Недоля,** И. Т.; в Запорожье, дир. **Теплов,** М. Я.; в Зиновьевске, дир. **Чижов,** Г. Л.; в Изюме, дир. **Кауров,** Г. Ф.; в Екатеринославе, дир. **Годзиевский,** М. А.; в Кременчуге, дир. **Сандер,** М. А.; в Кривом Роге, дир. **Войтенко,** М. М.; в Киеве, дир. **Столяренко**, И. Д.; в Мурманске, дир. **Алексеев,** И. И.; в Мариуполе, дир. **Нудиенко,** Д. И.; в Мелитополе, дир. **Налескин,** В. А.; в Николаеве, дир. **Шапиро,** М. Х.; в Москве, дир. **Телепнев,** Г. В.; в Одессе, дир. **Цимбал,** П. Е.; в Павлограде, дир. **Гайдук;** в Полтаве, дир. **Штафинский,** А. И.; в Старобельске, дир. **Мирошниченко,** С. В.; в Сталине, дир. **Пожидаев,** М. Л.; в Сумах, дир. **Давиденко,** О. С.; в Умани, дир. **Зиновьев,** З. И.; в Херсоне, дир. **Канский,** Я. С.; в Чернигове, дир. **Милюков,** М. Ю. **Агентства:** в Барвенкове, Вознесенске, Гришине, К.-Подольске, Екатеринославе, Киеве, Краснодаре, Константинове, Купянске, Лисичанске, Нежине, Никополе, Александрове, Первомайске, Проскурове, Ромнах, Сватове-Лучицах, Черкассах, Чистякове, Шепетовке.

ЗСФСР.

ЗАКАВКАЗСКИЙ СЕЛЬСКО-ХОЗЯЙСТВЕННЫЙ БАНК (ЗАКСЕЛЬБАНК). Тифлис, ул. Кецховели, 5. **Осн. капитал**— 1.510.000 р.; сп. кап.—3.599 р. Бал. на 1 сентября 1925 г. — 8.756.539 р. **Правление.** Пред. **Чхенкели,** К. И. Члены: **Атабеков,** А. Н. и **Гаджинский,** М. Г.

АЗЕРБАЙДЖАНСКОЕ О-ВО С.-Х. КРЕДИТА (АЗСЕЛЬБАНК). Г. Баку, ул. Малыгина, 3. **Осн. кап.**—900.000 руб.; сп. кап. — 31.560 р. Бал. на сентябрь 1925 г.—4.996.058 р. **Правление.** Пред. **Сеидбейли,** З. А. Члены: **Булушев,** З. Х. и **Покровский,** Д. В.

Отделения: Агдамское, упр. **Султанов,** К.; Агдашское, упр. **Чанышев,** С. З.; Ганджинское в г. Гандже, упр. **Мамедов,** А. К.; Нухинское в г. Нухе, упр. **Ширинов,** Г. А. и Степанокертское в г. Степанокерте, упр. **Маркаров,** А. И.

СЕЛЬСКО-ХОЗЯЙСТВЕННЫЙ БАНК ССР АРМЕНИИ (АРМСЕЛЬБАНК). Эривань, ул. Налбандяна, 2. **Осн. капитал** —

800.000 р. Бал. на 1 сентября 1925 г. — 3.348.869 р. **Правление.** Пред. **Сафразбекян,** Р. К. Члены: **Гедоян,** И. П. и **Атабекян,** Г. В.

СЕЛЬСКО-ХОЗЯЙСТВЕННЫЙ БАНК ССР АБХАЗИИ (АБСЕЛЬБАНК). Сухум, ул. Троцкого, 45. **Осн. кап.**—524.985 р.; сп. кап.—156.663 р. Бал. на 1 сентября 1925 г.—1.472.465 р. **Правление.** Пред. **Чукбар,** А. И., зам. **Караханиан,** А. Б. Член **Мамулайшвили,** В. М.

КОММУНАЛЬНЫЙ БАНК ССР АРМЕНИИ (КОММУНАЛБАНК). Эривань, ул. Налбадян, 2. **Осн. кап.** —1.000.000 р. Бал. на 1 сентября 1925 г.—2.345.113 р. **Правление.** Пред. **Саакян,** М. М. Члены: **Григорян,** Л. А. и **Малхазов,** В. И. **Отделение** в Ленинакане, на Александровской ул., упр. **Саакян,** А. А.

БССР.

БЕЛОРУССКИЙ БАНК КОММУНАЛЬНОГО ХОЗЯЙСТВА И ЖИЛИЩНОГО СТРОИТЕЛЬСТВА (БЕЛКОММУНБАНК). Минск, Советская, 68. **Осн. кап.** — 500.000 р. Бал. на 1 сентября 1925 г. — 1.747.937 р. **Правление.** Пред. **Воскобойников,** М. Я. Члены: **Ерофеев,** С. С., **Бровкович,** Ф. А. **Левин,** А. А. и **Топаз,** Д. З.

БЕЛОРУССКИЙ С.-Х. БАНК (БЕЛСЕЛЬБАНК). Минск, ул. Комсомольская, 34/59. **Осн. кап.** — 1.200.000 руб.; сп. кап. — 950.788 р. Бал. на 1 сентября 1925 г. — 5.983.531 р. **Правление.** Пред. **Аксючиц,** Н. Л. Члены: **Трофимов,** Е. Г. и **Петрович,** И. А. **Отделения:** в г. Бобруйске, упр. **Омельченко,** И. М.; в г. Могилеве, упр. **Сидорович,** Г. Г. и в г. Слуцке, упр. **Абабурко,** М. Г.

В. Городские и Коммунальные Банки.

Принятые сокращения: „осн. кап“.—основной капитал; „бал.“—баланс; „сп. кап“. специальные капиталы.

Задачи Городских и Коммунальных Банков — содействие восстановлению и развитию экономической жизни губернии, области или округа. Банки утверждаются местными Исполкомами в форме смешанных Акционерных О-в, при чем не менее 50% выпускаемых акций обязаны оставить за собой Исполкомы. Городским и Коммунальным Банкам предоставляется право производить обычный круг краткосрочных банковых операций.

РСФСР.

АРХАНГЕЛЬСКИЙ ГОРОДСКОЙ БАНК (АРХГОРБАНК). Архангельская ул., п. Виноградова, 42. **Осн. кап.** (по Уставу 1.000.000 р.) на 1 сентября 1925 г. — 612.777 р. Бал. на 1 сентября 1925 г. — 3.489.328 р. **Правление.** Пред. **Гурович,** Э. Я. Члены: **Цесарский,** В. Я. и **Петров,** П. К. **Отделения:** Онежское — г. Онега, зав. **Бученников,** П. А.; Печорское — г. Усть-Цыльма, зав. **Молчанов,** А. Н.; Шенкурское, г. Шенкурск, зав. **Песьяков,** И. Д.

ВОЛОГОДСКИЙ КОММУНАЛЬНЫЙ БАНК (КОМБАНК). Вологда, Советская ул., 1. Осн. кап. — 100.000.; сп. кап. — 47.666 р. Бал. на 1 сентября 1925 г. — 1.014.171 руб. **Правление.** Пред. **Андриевский,** Л. И. Члены: **Кыкин,** Н. И. и **Брызгалов,** П. Н. **Отделения:** Вельское — г. Вельск, Волог. губ., зав. **Житнухин,** И. Д.; Грязовецкое — г. Грязовец,

Основан 1-го Мая 1924 г.

Коммунальный Банк ССР Армении.

Основной капитал 1.000.000 рублей золотом.

Правление в гор. Эривани. —— Отделение в гор. Ленинакане.

Производит все банковые операции и выдает ссуды на строительно-ремонтные работы.

Учет векселей и др. срочных обязательств.

Открытие спец. текущих счетов под товары, векселя и др. обязательства.

Ссуды под товары, тов. док., векселя, валюту, %% бумаги.

Покупка и продажа товаров, валюты, %% бумаг за собственный счет и по поручениям.

Комиссионные поручения, инкассо, переводы.

Прием денежных вкладов от госучр., общественных организаций и частных лиц.

Открытие текущих счетов. Платит %% по вкладам и текущим счетам.

Принимает на хранение ценности, валюту и пр.

252

Вологодск. губ., зав. **Гришин,** А. В.; Тотемское — г. Тотьма, Вологодск. губ., зав. **Ульяновский,** П. Г.

ВЯТСКИЙ ГОРОДСКОЙ АКЦИОНЕРНЫЙ БАНК (ГОРБАНК). Вятка, ул. Коммуны, 7/69. **Основной капитал** — 200.000 р. Бал. на 1 октября 1923 г. — 334.658 р. **Правление.** Пред. **Лопатин,** Г. М.; зам. **Черепанов,** Н. М.; член **Свалов,** В. Ф.

ГОМЕЛЬСКИЙ ГУБЕРНСКИЙ БАНК РАБОЧЕГО, ПРОМЫШЛЕННОГО, КООПЕРАТИВНОГО И КОММУНАЛЬНОГО КРЕДИТА (РАББАНК). Гомель, Северная, 48. **Основной капитал**— 1.000.000 р.; сп. кап. — 132.000 р. Баланс на 1 сентября 1925 г. — 6.545.282 р. **Правление.** Пред. **Кизимов,** В. Ф.; зам. **Пора-Леонович,** Б. Н. Член **Фрадкин,** С. С. **Отделения:** Клинцовское — г. Клинцы, ул. Либкнехта, 16, зав. **Баевский,** М. Е.; Речицкое — г. Речица, Советская ул., зав. **Претер,** И. Г. **Иностр. корресп.** — Амалгемейтед Банк в Нью-Йорке и Чикаго.

ГРОЗНЕНСКИЙ КОММУНАЛЬНЫЙ БАНК (КОММУНБАНК). Здание ГубФО, уг. Первомайской и просп. Революции. **Основн. кап.** — 100.000 р. Бал. на 1 октября 1925 г. — 721.335 р. **Правление.** Пред. **Бутенко,** С. С. Члены: **Каграманяк,** Г. Н. и **Головко,** В. П.

КАРЕЛЬСКИЙ КОММУНАЛЬНЫЙ БАНК (КАРЕЛКОМБАНК). Петрозаводск, пл. 25 Октября, д. КарЦИК. **Основн. кап.** — 250.000 р.; сп. кап. — 5.699 р. Бал. на 1 сентября 1925 г. — 297.747 р. **Правление.** Пред. **Лааксовирта,** Э. Я., зам. **Кондратьев,** Г. Г. Член **Лейшгольд,** Я. Б.

КРАСНОДАРСКИЙ КОММУНАЛЬНЫЙ БАНК (КОММУНБАНК). Краснодар, Красная, 46. **Основ. кап.** — 100.000 р. Бал. на 19 сентября 1925 г. — 499.202 р. **Правление.** Пред. **Картушин,** Е. М. Члены: **Устинов,** Ф. Ф. и **Александров,** Г. А.

КРЫМСКИЙ КОММУНАЛЬНЫЙ БАНК (КРЫМКОММУНБАНК). Симферополь, Советская ул., 5. **Осн. кап.**—500.000 р. Баланс Банком не представлен. **Правление.** Пред. **Мальте,** В. В.; зам. **Ибраимов,** У. И. Член — **Оксман,** М. И.

ЛЕНИНГРАДСКИЙ КОММУНАЛЬНЫЙ БАНК (КОММУНБАНК). Ленинград, пр. 25 Октября, 30 **Осн. кап.** — 4.000.000 р. Бал. на 1 сентября 1925 г. — 28.109.602 р. **Правление.** Пред. **Коган,** О. Е., зам. **Дашкевич,** П. В. Члены: **Киров,** А. В. и **Зайцев,** И. М. Секр. **Ветошкин,** Н. В. Дир. **Гессен,** Ю. С. **Отделения:** в Ленинграде — по ул. 3-го Июля, упр. **Сажин,** А. А.; по Полтавской ул., 12, упр. **Бронштейн,** Г. Л.; в Троцке, Советская, 10/2, упр. **Филимонов,** И. С.; в Гдове, здание Уфинотдела, упр. **Пюрияйнен,** П. П.; в Вытегре, просп. Троцкого, 50, упр. **Ауг,** О. И.; в Ллодейном Поле, ул. Урицкого, 20, упр. **Кульбицкий,** Г. Г.; в Луге, Крестьянск. пр., 71, упр. **Наруцкий,** Г. В.; в Новой-Ладоге, пр. К. Маркса, упр. **Попов,** А. Г.; в Детском Селе, Московская, 25-а, упр. **Контюряев,** С. М.; в Кингисеппе, пр. К. Маркса, 30 упр. **Москалев,** Н. А. **Агентства:** в **Ленинграде** — по Б. Охте, Георгиевский, 14, упр. **Матвеев,** С. Я.; 1-е, пр. 25 Октября, 63, упр. **Майоров,** Г. И. 2-е, ул. 3-го Июля, 55, упр. **Гусаков,** И. А.; 3-е, пр. 25 Октября, 170. упр. **Костин,** Н. Ф.; 4-е, пр. К. Либкнехта, 70/72, упр. **Минаев,** А. Г.; 5-е, Нижегородская, 7, упр. **Крючков,** Ф. И.; 6-е, Советский пер., 11, упр. **Фигельман,** А. М.; 7-е, 7-я линия В. О., 36, упр. Чижков, В. И.; 8-е при Откомхозе, ул. Зодчего Росси, 3, упр. **Красноштейн,** Г. В.; 9-е, ул. Красных Зорь, 35-б, упр. **Некрасова,** А. Д.; суб. аг-во при 3-м аг. в селе Смоленском, упр. **Костин,** Н. Ф.; в Кронштадте, пр. Ленина, 36, упр. **Игнатьев,** И. Д.; в Петергофе, уг. Советской и Красной ул., упр. **Лебедев,** П. В.; Шлиссельбурге, Красная пл., 2, упр. **Бессонов,** Н. А.

КРАСНОДАРСКИЙ
Коммунальный Банк
Краснодар, Красная улица, 46,
открывший свои действия 2-го июня 1925 года,
ПРОИЗВОДИТ
все банковские операции,
свойственные учреждениям краткосрочного кредита, а также
выдачу ссуд
ремонтно-строительных и на коммунальные нужды.
Правление.
265

Иностр. корресп.—Deutsche Bank, Берлин; A./B. Nordiska Feoreningsbanken, Гельсингфорс; Det Noritaktieselskab, Копенгаген; Bank for Russian trade, Лондон; Guaranty Trusst C° of New Jork, Нью-Иорк; g. Schect & C°, Ревель; Genossenshaetliche Transitbank, Рига; Aktiebolaget goeteborgs Bank, Стокгольм; Anglo-Palestine C°, Яффа; Banko di Roma, Рим.

МОСКОВСКИЙ ГОРОДСКОЙ БАНК (МОСГОРБАНК).

Москва, Ильинка 12; тлф. 4-27-36.

Задачи Банка: содействие восстановлению и развитию экономической жизни г. Москвы и ее губернии; для указанной цели Банк организует кредит на нужды коммунального хозяйства в Московском районе, ремонтно-строительн. кредит на восстановление жил. площади в том же районе, обслуживает нужды местной промышленности, торговли и кустарных промыслов в области краткосрочн. коммерч. кредита и т. п.

Операции Банка: а) операции по тек. счетам и вкладам, б) прием госуд. и местных налогов и взносов за коммун. услуги, в) учет векселей, г) спец. тек. счета под векселя, товары и товарн. документы, д) ссуды жил. т-вам и домам-коммунам на ремонт — строительн. и топливн. цели, е) покупка и продажа ценных бумаг, валюты и товаров, ж) прием подписки на госзаймы, з) переводы в СССР и заграницу, и) инкассо векселей и к) прием на хранение ценностей и сдача сейфов.

Осн. капитал — 15.000.000. Баланс на 1 августа 1925 года — 137.164.985 р. 63 к.

Правление: Председатель **Попов**, Н. В. Члены: **Кузьмин**, А. И.; **Лавров**, Ф. Я.; **Султан-Заде**, А. С. и **Рогожин**, В. П. Директор **Шмеман**, Я. А., пом. **Шемякин**, В. И. Упр. делами — **Труханов**, Н. Г. **Отделы:** а) **Управл. Делами.** Упр. делами **Труханов**, А. Г.; б) **Общий.** Зав. **Витолина**, А. Ж.; в) **Учетно-Распределительный.** Зав. **Якушин**, И. И.; г) **Хозяйственный.** Зав. **Вегер**, Д. П.; д) **Юридический.** И. о. зав. **Глушков**, В. В.; е) **Гл. Бухгалтерия.** Гл. бухг. **Наседкин**, А. П.; ж) **Гл. Касса.** Гл. кассир **Быков**, Я. М.; з) **Инспекция.** Зав. **Плавтов**, Л. А.; и) **Кооперативный.** Дир. **Горский**, З. П.; к) **Товарный.** Пом. дир. **Лахтин**, Е. Е.; л) **Учетно-Вексельный.** Зав. **Судин**, А. И.; м) **Иностранный и Валютно-Фондовый.** Зав. **Видершаль**, А. С.; н) **Переводный.** Зав. **Рукавишников**, Н. К.; о) **Комиссионно-Инкассовый.** Зав. **Цаплин**, Г. В.; п) **Текущих Счетов.** Зав. **Цукерман**,; зам. **Юрасов**, И. А. р) **Налоговый.** Зав. **Кребс**, В. П.; с) **Ремонтно-Строительных ссуд.** Зав. **Махнов**, А. И., дир. **Соколов**, В. И.; т) **Специальных Пассивов.** Зав. **Писаревский**, А. Д.

ФИЛИАЛЫ В МОСКВЕ. Отделения: Арбатское — Арбатск. пл., 2/4; Боенское, Гор. Бойни; Болотное, Болотн. пл., лаб. пом. №№ 42 и 43; Замоскворецкое, Серпухов. пл., 36; **Красно-Пресненское**, 1-я Тверск.-Ямск., 3; **Московское** Уездное, Садов. Сухаревская, 5; Мясницкое, Мясницкая, 47; Солянское, Солянка, 18; Смоленское, Арбат, 51; Спартаковское, пл. Спартака; Сухаревское, уг. М. Сухаревск. пл. и Сретенки; Таганское, Таганск. пл., 1/86; Центральное Городское, уг. Рождественки и Театральн. пр., 3; Касса при Моск. Товарной Бирже, Ильинка, 6.

Агентства: Бауманское, ул. Баумана, 7; у Белорусско-Балтийского вокзала, павильон Г. Ж. Д.; Грузинское, Коммунистич., 49; Даниловское, Даниловск. рынок; Дорогомиловское, Дорогомиловск., 44; Зацепское, Зацепск. пл., 15; Зубовское, Зубовск. пл., 39/1; у заставы Ильича, павильон Г. Ж. Д.; у Крестьянской заставы, павильон Г. Ж. Д.; Кудринское, Кудринск. пл., 2/3; Марьино-Рощинское, Марьина Роща, павильон Г. Ж. Д.; на 1-й Гражданской (быв. Мещанской), ул. 1-я Гражданская, 99; при Москубкомсоцстрахе, Неглинная ул., 25; при МУНИ, Неглинная ул., 4/8; Новослободское, Новослободская ул., 5; Преображенское, Преображенская пл., 50/12; Пятницкое, Пятницкая ул., 23; Страстное, Страстн. пл., павильон Г. Ж. Д.; Тверское, уг. Б. Гнездниковск. п. и Тверск. ул., 41/9; Трубное, Неглинная ул., 20/2; Чистопрудно-Покровское, Покровск. Вор., 15/16.

ФИЛИАЛЫ В МОСК. ГУБ. Отделения: Богородское в г. Богородске, Богородск. у.; Бронницкое в г. Бронницы, Бронницк. у.; Волоколамское в г. Волоколамске, Волоколамск. у.; Воскресенское в г. Воскресенске, Воскресенск. у.; Дмитровское в г. Дмитрове, Дмитровск. у.; Егорьевское в г. Егорьевске, Егорьевск. у.; Звенигородское в г. Звенигороде, Звенигородск. у.; Каширское в г. Кашире, Каширск. у.; Клинское в г. Клину, Клинск. у.; Коломенское в г. Коломне, Колом. у.; Ленинское в г. Ленинске, Ленинск. у.; Можайское в г. Можайске, Можайск. у.; Наро-Фоминское в г. Наро-Фоминске, Звенигород. у.; Орехово-Зуевское в г. Орехове-Зуеве, Орех.-Зуевск. у.; Павлово-Посадское в г. Павлово-Посад, Павлово-Посадск. у.; Подольское в г. Подольске, Подольск. у.; Раменское в г. Раменске, Брониц. у.; Сергиевское в г. Сергиеве, Сергиевск. у.; Серпуховское в г. Серпухове, Серпуховск. у.; Щелковское в посад. Щелкове, Московск. у.

Агентства: Верейское — г. Верея, Можайск. у.; Глазовское—с. Глазово, Можайск. у.; Голицынское—ст. Голицыно, Звенигородск. у.; Дороховское — с. Дорохово, Можайск. у.; Ильинское — с. Ильинское, Егорьевск. у.; Кривандинское — ст. Кривандино, Егор. у.; Кудиновское — ст. Кудиново, Богор. у.; Кунцевское — ст. Кунцево, Моск. у.; Кривякинское — п. отд. Кривякино, Колом. у.; Константиновское — с. Константиновское, Серг. у.; Куровское — ст. Куровская, Орех.-Зуевск. у.; Лопасненское — ст. Лопасня, Серпух у.; Михневское — ст. Михнево, Кашир. у.; Озерское — с. Озеры, Колом. у.; Павловское — сл. Павловская, Воскр. у.; Покровское — г. Покров, Орех.-Зуевск. у.; Петушинское — ст. Петушки, Орех.-Зуевск. у.; Пролетарское—ст. Пролетарская, Московск. у.; Рогачевское — с. Рогачево, Дмитр. у.; Рузское — г. Руза, Можайск.. у; Солнечногорское — ст. Подсолнечная, Клин. у.; Ухтомское — ст. Люберцы, Моск у.; Фряновское — ст. Фряново, Богор. у.; Шаховское — ст. Шаховская, Волокол. у.; Яхромское — ст. Яхрома, Дмитров. у.

ИНОСТР. КОРРЕСП. МОСГОРБАНКА. Англия — The American Express Company, London; Bank for Russian Trade, London. **Америка** — The American Express Company, New-York. **Германия** — Deutsche Bank, Berlin; Berliner Handels-Gesellschaft, Berlin; Garantie u. Kredit Bank für den Osten, Berlin. **Франция** — The American Express Company, Paris; Banco di Roma (France), Paris. **Италия**—Credito Italiano, Milan; Banco di Roma, Rome. **Дания** — Den Danske Landmandsbank, Copenhagen; Det Nordiske Kreditaktieselskab, Copenhagen. **Швеция** — Stockholms Enskilda Bank, Stockholm. **Австрия** —Wiener Bank-Verein, Wien; Export u. Industrie Bank, Wien. **Латвия** — Rigaer Börsenbank, Riga; Genossenschaftliche Transitbank, Riga. **Польша** — Banque pour le Commerce u. l'Industrie à Varsovie, Varsovie. **Бельгия** — Banque pour le Commerce u. l'Industrie à Varsovie, Bruxelles. **Турция** — Banco di Roma, Constantinople. **Палестина** — Anglo-Palestine Company, Ltd. Jaffa. **Финляндия** — Södra Finlands Bank Aktiebolag, Helsingfors.

НИЖЕГОРОДСКИЙ ГОР. БАНК (НИЖГОРБАНК). Н.-Новгород, Кооперативн. ул., 19. **Осн. кап.** — 3.000.000 р.; сп. кап. — 294.876 р. Баланс на 1 сентября 1925 г. —

12.437.462 р. **Правление.** Пред. **Берх,** Е. М. Члены: **Лапцис,** А. 0; **Николаев,** Б. Н.; **Цветков,** И. К.; **Питеров,** В. Е. **Отделения,** Арзамас, Нижегор. губ., Володарская ул., 1, упр. **Урусов,** С. И.; **аг.:** Канавино, Ниж. губ., ул. Горького, 1, упр. (врид.) **Панкратов,** И. Н.; Н.-Новгород, ул. Свердлова, 10, упр. **Кощ,** И. Д.; Павлово, Красноармейская ул., упр. **Платонов,** И. И.

ОРЕНБУРГСКИЙ ГОРОДСКОЙ БАНК (ОРЕНГОРБАНК). Оренбург, уг. Введенской и Петропавловской, 47. **Основн. кап.** — 200.000 руб.; сп. кап. — 11.551 руб. Баланс на 14 сентября 1925 г. — 1.367. 746 р. **Правление.** Пред. **Ковалев,** К. И.; зам. **Бек,** Э. И. Член — **Лобанов,** Я. Г.

ПЕНЗЕНСКИЙ КОММУНАЛЬНЫЙ БАНК. Пенза, Интернациональная, 74. **Правление.** Пред. **Козлов,** В. С., зам. **Грузинский,** Н. С. Член **Пушкин,** М. И.

ПЯТИГОРСКИЙ ГОРОДСКОЙ БАНК (ПЯТИГОРБАНК). Пятигорск, 2-й Дом Советов. **Основн. кап.** — 100.000 р. Баланс на 9 сентября — 520.440 р. **Правление.** Пред. **Маздрин,** И. П. Члены: **Песчанский,** М. Д.; **Кременецкий,** Н. И. **Татаринов,** Н. И.; **Черненко,** К. Г.

РОСТОВСКИЙ-НА-ДОНУ ГОРОДСКОЙ БАНК (РОСГОРБАНК). Ростов н/Дону, ул. Энгельса, 104. **Основн. кап.** — 600.000 р.; сп. кап. — 170.577 р. Баланс на 1 сентября 1925 г. — 5.498.575 р. **Правление.** Пред. **Гуревич,** М. С., зам. **Бродский,** А. С. Член **Красножен,** С. Г. **Отделение:** в Ейске, уг. Черноморской и Таганрогской ул., 50/53, упр. **Брейман, И. М.**

САМАРСКИЙ ГОРОДСКОЙ БАНК (САМГОРБАНК). Самара, Советская, 113. **Основн. кап.** — 500.000 р. Баланс на 1 сентября 1925 г. — 1.896.931 р. **Правление.** Пред. **Жолобов,** П. А., зам. **Хубларов,** Л. Т. Члены **Волков,** А. А.; **Мундецем,** Г. А. и **Косов,** П. А.

СВЕРДЛОВСКИЙ КОММУНАЛЬНЫЙ БАНК (КОММУНБАНК). Свердловск, ул. Малышева, 27. **Основн. кап.** — 1.750.000 р. Баланс на 1 сентября 1925 г. — 5.328.430 р. **Правление.** Пред. **Кострицо,** П. А., зам. **Шепелев,** Е. А. Член **Григорьев,** О. О. Дир. **Пайкин,** Л. Р. **Отделение** в Перми, ул. Маркса, 10, упр. **Субботин,** А. А.

СМОЛЕНСКИЙ КОММУНАЛЬНЫЙ БАНК (ГУББАНК). Смоленск, М. Пролетарская, 3. **Основн. кап.** — 500.000 р. Баланс на 1 сентября 1925 г. — 1.506.697 р. **Правление.** Пред. **Каданер,** С. В., зам. пред. и дир. **Порецкин,** О. Л. Член **Баранцев,** Я. Н.

СТАЛИНГРАДСКИЙ КОММУНАЛЬНЫЙ БАНК (СТАЛКОММУНБАНК). Сталинград, пл. Павших Борцов, уг. Волгодонской ул. **Основн. кап.** — 200.000 р. Баланс на 1 августа 1925 г.—384.809 р. **Правление.** Пред. **Королев,** И. И. Члены: **Крынецкий,** И. И. **и Лапшин,** М. И.

ТАТАРСКИЙ БАНК (ТАТБАНК). Казань, Банковская, 7. **Основн. кап.** — 500.000 р. Баланс на 1 сентября 1925 г. — 2.830.000 р. **Правление.** Пред. **Вахитов,** Н. Г. Члены: **Шараф, Жаботинский** и **Сабиров. Отделения:** в Чистополе, упр. **Алышев,** А. Р.; в **Бугульме,** упр. **Гайнутдинов,** А. А.

ТВЕРСКОЙ ГОРОДСКОЙ БАНК (ГОРБАНК). Тверь, Советская ул., 29. **Основн. кап.** — 500.000 р. Баланс на 1 сентября 1925 г. — 2.174.823 р. **Правление.** Пред. **Гелин,** А. И., зам. **Хохлов,** В. Г. Члены: **Андреев,** В. А. и **Калугин,** С. К.

ТУЛЬСКИЙ ГОРОДСКОЙ БАНК (ТУЛГОРБАНК). Тула, ул. Коммунаров, 15. **Основн. кап.** — 500.000 р. Баланс на 24 сентября 1925 г. — 3.736.431 р. **Правление.** Пред. **Базовский,** Н. А.; зам. и упр. **Чепиго,** П. К. Члены: **Есипов,** А. С.; **Бурба,** С. И. **Отделение:** в г. Павловске, упр. **Оводов,** Е. В.

УЛЬЯНОВСКИЙ КОММУНАЛЬНЫЙ БАНК (КОМБАНК). Ульяновск, ул. Карла Маркса, 40. **Основн. кап.** — 81.546 р. Баланс на 1 октября 1925 г. — 116.341 р. **Правление.** Пред. **Диджулис,** Ю. П. Члены: **Иудин,** Б. В. и **Ганюшин,** М. А.

Б. УССР.

ЕКАТЕРИНОСЛАВСКИЙ КОММУНАЛЬНЫЙ БАНК (КОММУНБАНК). Екатеринослав., пр. Карла Маркса, 21. **Основн. кап.** — 1.000.000 р. Баланс на 1 сентября 1925 г. — 1.231.043 р. **Правление.** Пред. **Лепин,** Э. П. Члены: **Кокольский,** М. И. и **Цуриков,** А. Ф.

ОДЕССКИЙ ГОРОДСКОЙ БАНК (ОДГОРБАНК). Одесса, ул. Ласточкина, 24. **Основн. кап.** — 394.358 р. Баланс на 1 сентября 1925 г.—4.653.556 р. **Правление.** Пред. **Владимиров,** В. Г., зам. **Янковский,** З. Э. Члены: **Сосис,** М Д.; **Гендлер,** Л. Л. **и Гальчук,** М. А. **Отделение** в г. Николаеве, упр. **Ветров,** И. А. **Агентство** в г. Одессе, курорт им. Раковского (б. Куяльн. лиман)

ХАРЬКОВСКИЙ ГОРОДСКОЙ БАНК (ГОРБАНК). Харьков, ул. Свободной Академии, 8. **Осн. кап.** — 2.000.000 р.; сп. кап. — 418.000 р. Бал. на 1 сентября 1925 г. — 7.530.000 р. **Правление.** Пред. **Загер,** С. А., зам. **Соколов,** В. Д. Член **Трашутин,** Я. И. **Агентство** в г. Купянске, упр. **Кийпо,** И. И.

В. ЗСФСР.

ТИФЛИССКИЙ ГОРОДСКОЙ БАНК (ТИФЛИС. КОММУНАЛБАНК). Тифлис. **Осн. кап.** — 1.000.000 р. Баланс на 1 июня 1925 г. — 8.278.979 р. **Правление.** Пред. **Месхи,** В. Г., зам. **Думбазде,** Р. П. Члены: **Басилия,** М. Т. и **Глонти,** В. В. **Отделения:** Батумское в г. Батуме, упр. **Чхатарашвили:** Горийское в Гори, упр. **Чуткерашвили,** А. С.; Кутаисское в г. Кутаисе, упр. **Зиракишвили,** В. Н.; Потийское в г. Поти, упр. **Эсания,** М. В.; Сенакское в г. Ново-Сенаки, упр. **Дидия,** И. Г.; Сигнахское в Сигнах, упр. **Мирианашвили,** З. Н.

АКЦИОНЕРНОЕ О-ВО БАКИНСКИЙ ГОРОДСКОЙ БАНК (БАКГОРБАНК). Баку, ул. Троцкого, 5. **Основн. кап.** — 1.000.000 р. Бал. на 1 октября 1925 г. — 5.384.638 р. **Правление.** Пред. **Андреев,** А. А. Члены: **Вульф,** Я. С. и **Гасанов,** А. А.

Свердловский Коммунальный Банк

Основной капитал 1.750.000 р.

РАЙОН действий Банка распространяется на всю УРАЛОБЛАСТЬ.

ПРАВЛЕНИЕ: в г. Свердловске—ул. Малышева, 27.

ОТДЕЛЕНИЯ: в г.г. Перми, Сарапуле, Челябинске и Тюмени.

Телеграфный адрес: д/Правления и
д/Отделений—„КОММУНБАНК“.

Поручения принимаются на все города СССР.

БАНК производит ВСЕ БАНКОВЫЕ ОПЕРАЦИИ, разрешенные Уставом, а именно:

Учет векселей.
Ссуды под товары и товарные документы.
„ п/ценные бумаги.
„ ремонтно-строительные и на коммунальные нужды.
Специальные текущие счета п/векселя.
„ „ п/товары.
Покупка и продажа товаров по поручениям.
Товарные аккредитивы.
Переводы по всей территории СССР и заграницу.
Инкассо.
Прием вкладов на текущие счета.
Прием страхований строений и товаров от огня, а также страхований транспортов от путевых опасностей и др.

158

Г. О-ва Сельско-Хозяйственного Кредита.

Общества Сельско-Хозяйственного Кредита имеют целью содействия восстановлению сельского хозяйства и сельско-хозяйственной промышленности путем организации сельско-хозяйственного кредита. Кредитование сельского хозяйства производится, как путем выдачи ссуд отдельным крестьянским сельским хозяйствам, так и путем выдачи ссуд первичным кооперативам кредитной сельско-хозяйственной, сельской кустарно-промышленной и сельской потребительской кооперации. Основной капитал общества образуется путем выпуска учредительских паев и мелких крестьянских паев, стоимость которых не должна превышать 10 руб. каждый пай. Нормальный устав об-в утвержден Совнаркомом 27 февраля 1923 года.

РСФСР.

АРХАНГЕЛЬСКОЕ О-ВО С.-Х. КРЕДИТА (СЕЛЬХОЗКРЕДИТ). Архангельск, пр. Чумбарова-Лучинского, 87. **Основн.** кап. — 398.345 р. Бал. на 1 сентября 1925 г. — 1.819.360 р. **Правление.** Пред. **Сынков,** И. С. Члены: **Пирогов,** М. С. и **Пономарев,** И. В. **Отделение** в г. Шенкурске, упр. **Коноплев,** В. Ф.

БАШКИРСКОЕ О-ВО С.-Х. КРЕДИТА (БАШСЕЛЬХОЗКРЕДИТ). Уфа, ул. Гоголя, 30. **Осн. кап.** — 975.000 р.; сп. кап. — 110.440 р. Баланс на 1 сентября 1925 г. — 4.221.964 р. **Правление.** Пред. **Коновалов,** А. С., зам. **Айбулатов,** Ш.-А. Д. Член **Федоров,** В. М.

БРЯНСКОЕ ГУБЕРНСКОЕ О-ВО С.-Х. КРЕДИТА (БРЯНСКИЙ СЕЛЬХОЗБАНК). Брянск. Советская, 2. **Основ. кап.** — 400.000 р.; сп. кап. — 3.570 р. Баланс. на 1 сентября 1925 г. — 1.480.472 р. **Правление.** Пред. **Чузовков,** М. И Члены: **Казаченков,** А. И. и **Буткевич,** А. Я.

БУРЯТ-МОНГОЛЬСКОЕ О-ВО С.-Х. КРЕДИТА (БУРСЕЛЬКРЕДИТ). Верхнеудинск. **Осн. кап.** — 300.000 р. Баланс на 1 сентября 1925 года — 678.678 р. **Правление.** Пред. **Шамин,** Д. В. Члены: **Кармилов,** М. Д. и **Кузнецов,** Л. П.

ВЛАДИМИРСКОЕ ГУБЕРНСКОЕ О-ВО С.-Х. КРЕДИТА (ВЛАДГУБСЕЛЬБАНК). Владимир, ул. 3-го Интернационала, 24. **Осн. кап.** — 400.000 р. Бал. на 1 сентября 1925 г. — 1.174.271 р. **Правление.** Пред. **Сай,** Р. С., зам. **Горбунов,** П. С. Член **Марьичев,** У. П.

ВОРОНЕЖСКОЕ ГУБЕРНСКОЕ О-ВО С.-Х. КРЕДИТА (ГУБСЕЛЬБАНК). Воронеж, ул. 1 Мая, 18. Осн. кап. — 571.335 р.; сп. кап. — 48.742 р. Бал. на 1 сентября 1925 г. — 9.318.458 р. **Правление.** Пред. **Кибальников,** И. И. Члены: **Щеколдин,** А. Я. и **Кузин,** К. А.

ВОТСКОЕ ОБЛАСТНОЕ О-ВО С.-Х. КРЕДИТА (ВОТСКОЕ О-ВО СЕЛЬХОЗКРЕДИТА). Ижевск, ул. Бородина, 2. **Осн. кап.** — 170.000 р. Баланс на 1 сентября 1925 г. — 922. 416 р. **Правление.** Пред. **Постников,** И. И. Члены: **Успенский,** А. А. и **Курилов,** И. В. **Агентство** в г. Глазове, зав. **Гущин,** В. П.

ВЯТСКОЕ О-ВО С.-Х. КРЕДИТА (СЕЛЬХОЗБАНК). Гор. Вятка, ул. Дрылевского, 23. **Осн. кап.** — 1.000.000 р.; сп. кап. — 6.313 р. Бал. на 1 сентября 1925 г. — 3.566.617 руб. **Правление.** Пред. **Сметанин,** В. П., зам. **Смолин,** В. В. Члены: **Ергин,** А. Н., **Попцов,** В. М. и **Лопатин,** И. М. **Отделения:** в г. Яранске, упр. **Чиков-Набатов,** А. К. и в г. Уржуме, упр. **Девятериков,** С. М.

ДАГЕСТАНСКОЕ О-ВО С.-Х. КРЕДИТА (ДАГСЕЛЬБАНК). Г. Махач-Кала, Буйнакская ул., 47. **Осн. кап.** — 240.000 р. Бал. на 1 сентября 1925 г. — 980.816 р. **Правление.** Пред. **Виноградов,** зам. **Семиков.** Члены: **Мамерзабеков,** О. К., **Козлов Н. И.** и **Кириллов.**

ИВАНОВО-ВОЗНЕСЕНСКОЕ О-ВО С.-Х. КРЕДИТА (ИВСЕЛЬБАНК). Иваново-Вознесенск, Никольская ул. **Осн. кап.**— 260.000 р.; зап. кап. — 2.864 р. Бал. на 1 сентября 1925 г. 2.807.947 р. **Правление.** Зам. пред. **Спиридов,** А. Н. Члены: **Чернышев,** И. Ф., **Борисов,** А. И., **Голованов,** К. Г. и **Малков,** В. В.

КАЗАНСКОЕ ОБЛАСТНОЕ О-ВО С.-Х. КРЕДИТА (СЕЛЬХОЗБАНК). Г. Казань, Б. Проломная ул., 13. **Осн. кап.** — 700.000 р. Бал. на 1 сентября 1925 г. — 3.105.293 р. **Правление.** Пред. **Ахметшин,** М. А. Члены: **Прохоров,** С. М. и **Наумов,** А. З. **Отделение** в г. Краснококшайске, зав. **Малышев,** П. В.

КАЛУЖСКОЕ ГУБЕРНСКОЕ О-ВО С.-Х. КРЕДИТА (ГУБСЕЛЬБАНК). Калуга, Театральная ул., 44. **Осн. кап.** — 200.000 р. Бал. на 1 сентября 1925 г. — 881.073 р. **Правление.** Пред. **Подвязников,** М. Я. Члены: **Мельников,** Г. К. и **Банцерж,** С. С.

КАРЕЛЬСКОЕ О-ВО С.-Х. КРЕДИТА (КАРСЕЛЬХОЗБАНК) Петрозаводск, пр. К. Маркса. **Осн. кап.** — 301.830 р.; сп. кап. — 49.439 р. Бал. на 1 сентября 1925 г. — 808.422 р. **Правление.** Пред. **Архипов,** Н. В. Члены: **Усеннус,** А. А. и **Ларионов,** М. В.

КАЗАКСКОЕ О-ВО С.-Х. КРЕДИТА (КАЗСЕЛЬХОЗКРЕДИТ). Кзыл-Орда, ул. Атбасарская, 20. **Осн. и сп. кап.** — 1.447.583 р. Бал. на 1 сентября 1925 г. — 4.260.428 р **Правление.** Пред. **Балгаев,** К. Т. Члены: **Испулов,** М. И. **Джанайдаров,** С. М. и **Крючков,** П. А. **Отделения:** в Актюбинске, упр. **Таймасов,** А. К.; в Алма-Ате, упр. **Ковалев,** А. В.; в Кустанае, упр. **Ангелюк,** К.; в Петропавловске, упр. **Джангазин,** С.; в Семипалатинске, упр. **Айбасов,** Б. А.; в Турткуле, упр. **Ефремов,** И. Ф.; в Уральске, упр. **Бошенятов,** Е. П.; в Урде, упр. **Иванов,** П. В.; в Чимкенте, упр. **Есов,** Е. С. **Агентство** в Орске, зав. **Жилин,** Д. Ф.

КОМИ ОБЛАСТНОЕ О-ВО С.-Х. КРЕДИТА (КОМИСЕЛЬБАНК). Г. Устьсысольск, Набережная ул., 37. **Осн. кап.** — 250.000 р.; сп. кап. — 1.450 р. Бал. на 1 сентября 1925 г. 628.063 р. **Правление.** Пред. **Бачурининский,** Ф. А. Члены: **Корытовский,** А. Н. и **Белых,** Ф. И. **Агентство** в с. Ижме, зав. **Терентьев,** С. Е.

КОСТРОМСКОЕ ГУБЕРНСКОЕ О-ВО С.-Х. КРЕДИТА (ГУБСЕЛЬБАНК). Кострома, Бульварная ул., 9. **Осн. кап.** — 300.000 р. Бал. на 1 сентября 1925 г. — 1.182.250 р. **Правление.** Пред. **Кудряшов,** Ф. Ф., зам. **Ястребов,** Ф. А. Члены: **Калинников,** К. А., **Кукушкин,** В. И. и **Шишкин,** С. Ф.

КРЫМСКОЕ О-ВО С.-Х. КРЕДИТА (КРЫМСЕЛЬХОЗБАНК). Симферополь, Пушкинская ул., 17. **Осн. кап.** — 750.000 р.; сп. кап. — 17.531 р. Бал. на 1 сентября 1925 г. — 7.429.466 р. **Правление.** Пред. **Фирдевс,** И. К., зам. **Файнштейн,** А. Д. Член **Куземкин,** В. А. **Отделения:** в Феодосии, упр. **Васильченко,** Е. Ф.; в Ялте, упр. **Арифов,** Б.-С.-У.; в Джанкое, упр. **Агаев,** Р. Ш. и в Евпатории, упр. **Шидарев,** И. М.

КУРСКОЕ О-ВО С.-Х. КРЕДИТА (ГУБСЕЛЬБАНК). Курск, ул. Ленина, 17. **Осн. кап.** — 700.000 р. Бал. на 1 сентября 1925 г.—1.982.945 р. **Правление.** Пред. **Ковалев,** В. Д Члены: **Шарапин,** А. И. и **Зеленин,** И. И.

МОСКОВСКОЕ О-ВО С.-Х. КРЕДИТА (МОССЕЛЬБАНК). Москва, Ильинка, 9. **Осн. кап.**—1.250.000 р. Бал. на 1 сентября 1925 г.— 6.042.562 р. **Правление.** Пред. **Данилов,** М. В., зам. **Матеранский,** Н. М. Члены: **Мещанчиков,** Т. И. **Тиеф,** Н. Ю. и **Баулин,** В. П.

НЕМЕЦКО-ВОЛЖСКИЙ БАНК С.-Х. КРЕДИТА (НЕМВОЛБАНК). Покровск, Театральный пер., 2. **Осн. кап.** — 329.370 р.; сп. кап. — 15,649 р. Бал. на 1 сентября 1925 г. — 4.302.786 р. **Правление.** Пред. **Иванов,** Е. П., зам. **Шульц,** Г. М. Члены: **Шнейдер,** А. П., **Думлер,** Е. Д. и **Герман,** Ф. Ф. **Агентство** в Голом-Карамыше, упр. **Рерих,** Я. Я. **Агентура** в

С.-Америке, Чикаго, уполн. **Шнейдер**, А. П. **Представительства** в Москве и Берлине.

НИЖЕГОРОДСКОЕ ГУБЕРНСКОЕ О-ВО С.-Х. КРЕДИТА (НИЖГУБСЕЛЬБАНК). Нижний- Новгород, Кооперативная ул., 18. **Осн. кап.** — 826.000 р. Бал. на 1 сентября 1925 г. — 2.856.930 р. **Правление.** Пред. **Зеленухин**, И. А. Члены: **Симонов**, Н. И. и **Тюрин**, М. Н.

НИЖНЕ-ВОЛЖСКОЕ ОБЛАСТНОЕ О-ВО С.-Х. КРЕДИТА (НИЖВОЛСЕЛЬБАНК). Саратов, Александровская, 29. **Осн. кап.** — 623.969 р.; сп. кап. — 154.430 р. Бал. на 1 сентября 1925 г. — 18.118.709 р. **Правление.** Пред. **Моисеев**, И. Г. Члены: **Алексеенко**, Г. В., **Красилов**, Ф. Я. и **Белокуров**, И. Н. **Отделение** в Астрахани, упр. **Иорин**, Н. П.

ОРЛОВСКОЕ О-ВО С.-Х. КРЕДИТА (СЕЛЬХОЗКРЕДИТ). Орел, Садовая, 12. **Осн. кап.** — 517.487 р.; сп. кап. — 11.836 р. Бал. на 1 сентября 1925 г. — 2.179.607 р. **Правление.** Врид. пред. **Нефедкин**, В. С. Член **Воронков**, В. Ф.

ПЕНЗЕНСКОЕ О-ВО С.-Х. КРЕДИТА (СЕЛЬКРЕДИТ). Пенза, Интернациональная, 69. **Осн. и сп. кап.** — 439.000 р. Бал. на 1 сентября 1925 г. — 2.048.000 р. **Правление.** Пред. **Лукашевич**, В. К. Члены: **Гаврилов**, С. Ф. и **Киреев**, В. И.

РЯЗАНСКОЕ ГУБЕРНСКОЕ О-ВО С.-Х. КРЕДИТА (ГУБСЕЛЬБАНК). Рязань, ул. Ленина, 22. **Осн. кап.** — 400.000 р. Бал. на 16 сентября 1925 г. — 1.844.340 р. **Правление.** Пред. **Паунин**, И. И. Члены: **Спихиулин**, И. И., **Филатов**, Н. П.

СЕВЕРНОЕ О-ВО С.-Х. КРЕДИТА (СЕЛЬХОЗБАНК). Вологда, Соборная площадь, 7. **Осн. кап.** — 530.000 р.; сп. кап.— 500 р. Бал. на 1 сентября 1925 г. — 2.265.141 р. **Правление.** Пред. **Рослов**, Н. Г. Члены: **Сиротин**, А. А., **Бызов**, И. Ф. **Агентства:** в г. Тотьме, зав. **Ухов**, А. А.; в г. Вельске, зав. **Кузнецов**, П. И.; в г. Каргополе, зав. **Волокитин**, Ф. И.

СЕВЕРО-ДВИНСКОЕ О-ВО С.-Х. КРЕДИТА (СЕЛЬБАНК) Г. Великий Устюг, Красная, 61. **Осн. кап.** — 383.584 р. Бал. на 1 сентября 1925 г. — 1.422.361 р. **Правление.** Пред. **Пузырев**, П. С., зам. **Никитин**, В. А. Член. **Горбунов**, А. А. **Агентства:** в с. Кичменском Городке, зав. **Тяпушкин**, А. А. и в г. Котласе, зав. **Распутин**, В. А.

СЕВЕРО-ЗАПАДНОЕ ОБЛАСТНОЕ О-ВО С.-Х. КРЕДИТА (СЕЛЬХОЗБАНК). Ленинград, ул. Ракова, (б. Итальянская), 8. **Осн. кап.** — 2.010.720 р.; сп. кап. — 32.901 р. Бал. на 1 сентября 1925 г. — 12.940.140 р. **Правление.** Пред. **Степанов**, А. А. Члены: **Горелик**, С. С., **Карцов**, А. Н., **Луйкер**, Н. М., **Коротков**, М. А. **Отделения:** в г. Пскове, упр. **Вальдман**, Р. Я.; в Новгороде, упр. **Оселедчик**, Я. М.; в г. Череповце, упр. **Иванов**, П. И.; в г. Мурманске, упр. **Осиповский**, В. И. **Агентства:** в г. Великих-Луках, зав. **Спурре**, Я. Д.; в г. Старой Руссе, зав. **Гуцалло**, Е. М. и в г. Боровичах, зав. **Митрофанов**, К. В.

СЕВЕРО-КАВКАЗСКОЕ КРАЕВОЕ О-ВО С.-Х. КРЕДИТА (СЕВКАВСЕЛЬБАНК). Ростов-на-Дону, ул. Ф. Энгельса, 116. **Осн. кап.** — 2.615.051 р.; сп. кап. — 13.447 р. Бал. на 1 сентября 1925 г.—36.446.428 р. **Правление.** Пред. **Изюмов**, А. С. Члены: **Даниленко**, А. А. **Кравченко**, А. И. и **Рудник**, Е. К. **Отделения:** Армавирское в гор. Армавире, упр. **Овечкин**, С. Я.; Донецкое в г. Миллерове, упр. **Омельченко**, Ф. М.; Ингушское в г. Владикавказе, упр. **Альтиморов**, М. М.; Краснодарское в г. Краснодаре, упр. **Наумчик**, И. Г.; Майкопское в г. Майкопе, упр. **Зверев**, С. Н.; Осетинское в г. Владикавказе, упр. **Елбаев**, Д. Д.; Сальское в стан. Торговой, упр. **Филиппов**, В. А.; Ставропольское в г. Ставрополе, упр. **Щербаков**, И. Н.; Терское в г. Пятигорске, упр. **Берсенев**;

Wolga-Deutsche Bank
LANDWIRTSCHAFTLICHEN KREDITS.

Verwaltung in Pokrowsk, Aut. Soz Räte-Republik der Wolgadeutschen.
Agentur in Nord-Amerika, 4787, Milwaukee Avenue, Chicago, Illinois,—A. P. Schneider.

Filiale in Balzer, Kanton Balzer, Aut. Soz. Räte-Republik der WD.
Bevollmächtigte: in Berlin in Moskau.

Die WOLGADEUTSCHE BANK LANDWIRTSCHAFTLICHEN KREDITS, die am 10 März 1923 ihre Tätigkeit begann, hat sich die Kreditierung der Landwirtschaft zur Hauptaufgabe gemacht.

Das Grundkapital der Bank beträgt 360.000 Rbl.

Die Bank besitzt in der Wolga-deutschen Republik einen Konzessionsfond von 100.000 Desjatinen Land, von welchen 25.000 Desj. der DEUTSCH-RUSSISCHEN AGRAR-AKTIENGESELLSCHAFT in Subkonzession gegeben sind.

Die Bank führt folgende Operationen, aus: Ueberweisungs-und Einlage-Operationen, Anleihen, Pfand-Operationen, Wechsel-Diskont, Komissions-Handels-und Vermittlungs-Operationen, und zwar sowohl im Bunde der Räte-Republiken, als auch im Auslande (Deutschland) durch ihre Vertretung in Berlin und ihre Agentur in Chicago (Nord-Amerika).

DIE VERWALTUNG.

407

Черноморское в г. Новороссийске, упр. **Агеев,** В. В.; Шахтинское в г. Шахтах, упр. **Медведев,** М. Д. **Агентства:** в г. г. Баталпашинске, Грозном, Ейске, Нальчике, стан. Слепцовской и Таганроге.

СИБИРСКОЕ О-ВО С.-Х. КРЕДИТА (СИБСЕЛЬКРЕДИТ). Ново-Николаевск. **Осн. кап.** — 3.500.625 р.; сп. кап. — 970.703 р. Бал. на 1 сентября 1925 г. — 24.017.418 руб. **Правление.** Пред. **Денисов,** Н. И. Члены: **Николаев,** А. Ф. и **Прищепов,** Д. Т. **Отделения:** Алтайское в г. Барнауле, упр. **Громов,** И. Е.; Ачинское в г. Ачинске, упр. **Федотов,** В. Ф.; Барабинское в г. Каинке, упр. **Артемьев,** К. Н.; Бийское в г. Бийске, упр. **Вайнаровский,** В. Е.; Иркутское в г. Иркутске, упр. **Зайков,** А. И.; Канское в г. Канске, упр. **Брюховецкий,** Н. Н.; Каменское в г. Камены, упр. **Кревошея,** Г. И.; Красноярское в г. Красноярске, упр. **Фофонов,** С. М.; Кузнецкое в г. Щегловске, упр. **Дзено-Жилинский,** И. И. Минусинско-Хакасское в г. Минусинске, упр. **Бордунов,** Л. О.; Омское в г. Омске, упр. **Матвеев,** И. П.; Ойратское Областное в г. Улале, упр. **Акимов,** Е. Я.; Рубцовское в г. Рубцовске, упр. **Кононов,** Е. А.; Славгородское в Славгороде, упр. **Баняш,** И. О.; Тарское в г. Таре, упр. **Стахеев,** В. И. и Томское в г Томске, упр. **Головин,** С. Г.

СМОЛЕНСКОЕ О-ВО С.-Х. КРЕДИТА (СМОЛСЕЛЬБАНК). Г. Смоленск, Ленинская ул., 3. **Осн. кап.** — 520.000 руб.; сп. кап.—2.100 р. Бал. на 1 сентября 1925 г.—2.238.320 р. **Правление:** Пред. **Гусаров,** Е. Л. Члены: **Страутман,** Т. Ф. и **Неудачин,** Б. А.

СРЕДНЕ-ВОЛЖСКОЕ О-ВО С.-Х. КРЕДИТА (СЕЛЬХОЗБАНК). Г. Самара, Кооперативная ул., Ново-Троицкий корпус. **Осн. кап.** — 677.090 р.; сп. кап. — 77.750 р. Бал на 1 октября 1925 г. — 7.741.539 руб. **Правление:** Пред. **Семякин,** А. П., зам. **Князев,** С. И. Член: **Михалев,** Г. Ф.

СТАЛИНГРАДСКОЕ ГУБЕРНСКОЕ О-ВО С.-Х. КРЕДИТА. Г. Сталинград, ул. Воровского, 1. **Осн. кап.** — 600.000 р. Бал. на 1 августа 1925 г. — 4.240.561 р. **Правление.** Пред. **Погребецкий,** А. Т. Члены: **Фролов,** В. Е., **Клименко,** И. С. **Бирюков,** И. А. и **Майборода,** Ф. П.

ТАМБОВСКОЕ ГУБЕРНСКОЕ О-ВО С.-Х. КРЕДИТА (ГУБСЕЛЬБАНК). Тамбов, Кооперативная, 8. **Осн. кап.** — 750.000 руб. Бал. на 1 сентября 1925 г. — 2.792.000 р. **Правление.** Пред. **Федоровский,** С. П. Члены: **Шостак,** И. В. и **Домкин,** П. Д. **Агентство** в г. Борисоглебске, зав. **Попов,** Д. М.

ТВЕРСКОЕ ГУБЕРНСКОЕ О-ВО С.-Х. КРЕДИТА (ТВЕРСКОЙ ГУБСЕЛЬБАНК). Г. Тверь, Свободный пер., 43/18. **Осн. кап.** 350.000 р.; сп. кап. — 45.000 р. Бал. на 1 сентября 1925 г. — 2.533.822 р. **Правление.** Пред. **Барков,** П. И. Член: **Чернов,** И. М. **Отделения:** в г. Бежецке, упр. **Рыльчиков,** В. А.; в г. Ржеве, упр. **Вишняков,** А. П. **Агентства:** в г. Кимрах, зав. **Запаренко,** Ф. Ф. и в г. Весьегонске, зав. **Осипов,** П. П.

ТУЛЬСКОЕ ГУБЕРНСКОЕ О-ВО С.-Х. КРЕДИТА (ТУЛЬСЕЛЬБАНК). Г. Тула, ул. Коммунаров, 22. **Осн. кап.** — 282.453 р.; сп. кап. — 25.976 р. Бал. на 1 сентября 1925 г. — 1.663.129 р. **Правление.** Пред. **Александров,** В. Х., зам. **Анашин,** А. П. Члены: **Грецов,** И. Г., **Долгов,** А. В. и **Величкин,** Н. Ф.

УЛЬЯНОВСКОЕ ГУБЕРНСКОЕ О-ВО С.-Х. КРЕДИТА (СЕЛЬХОЗБАНК). Г. Ульяновск, ул. К. Маркса, 49/1. **Осн. кап.** — 402.000 р. Бал. на 1 июня 1925 г. — 2.167.658 р **Правление.** Пред. **Костромин,** В. И., зам. **Калашников,** А. Ф Члены: **Золенков,** А. И., **Фадеев,** И. И. и **Петряков,** Н. Я. **Агентства:** в г. Сызрани, зав. **Павлов,** В. А.

ЧУВАШСКОЕ О-ВО С.-Х. КРЕДИТА (ЧУВАШСЕЛЬБАНК). Г. Чебоксары. **Осн. кап.** — 210.000 р. Бал. на 1 сентября 1925 г. — 746.010 р. **Правление.** Пред. **Иваницкий,** Д. В Члены: **Сававдеев,** Г. С., **Яковлев,** А. Я. и **Михайлов,** П. М

ЯРОСЛАВСКОЕ ГУБЕРНСКОЕ О-ВО С.-Х. КРЕДИТА (ЯРГУБСЕЛЬХОЗБАНК). Г. Ярославль, линия Социализма, 18. **Осн. кап.** — 450.000 р.; сп. кап. — 8.200 р. Бал. на 1 сентября 1925 г. — 1.813.643 р. **Правление.** Пред. **Махов,** П. П., зам. **Бородулин,** А. И. Члены: **Колпаков,** А. С., **Макаров,** Д. И. и **Нейланд-Курат,** Г. М. **Отделение** в г. Рыбинске, упр. **Нейланд-Курат,** Г. М.

УССР.

ВОЛЫНСКОЕ О-ВО С.-Х. КРЕДИТА (СЕЛЬБАНК). Г. Житомир, ул. Ленина, 35. **Осн. кап.** — 500.000 р. сп. кап. — 1.300 р. Бал. на 1 сентября 1925 г. — 2.579.414 р. **Правление.** Пред. **Гелевей,** К. В. Члены: **Петерс,** Я. Я. и **Степанчук,** В. П.

ДОНЕЦКИЙ С.-Х. БАНК (ДОНЕЦСЕЛЬХОЗБАНК). Г. Артемовск, Рождественская ул., 49. **Осн. кап.** — 1.010.257 р.; сп. кап. — 99.503 р. Бал. на 14 сентября 1925 г. — 5.816.054 р. **Правление.** Пред. **Шапошников,** И. Л. Член **Миролюбов,** П. А.

ЕКАТЕРИНОСЛАВСКОЕ О-ВО С.-Х. КРЕДИТА (ЕКАТЕРИНОСЛАВСКИЙ СЕЛЬБАНК). Екатеринослав, проспект Карла Маркса, 115. **Осн. кап.** — 776.925 р. Бал. на 1 июня 1925 г. — 5.466.741 р. **Правление.** Пред. **Шаляхин,** Л. Н., зам. **Кахно,** И. М. Член **Бутенко,** Л. А. **Агентства:** Запорожское в г. Запорожье, упол. **Волков,** Ф. П. и Мелитопольское в г. Мелитополе, упол. **Иванченко,** Л. Н.

КИЕВСКОЕ ГУБЕРНСКОЕ О-ВО С.-Х. КРЕДИТА (СЕЛЬБАНК). Киев, ул. Воровского, 8-а. Осн. кап. — 1.800.000 р.; сп. кап. — 31.000 р. Бал. на 15 сентября 1925 г. — 7.945.000 р. **Правление.** Пред. **Скалыга,** Н. П., зам. **Хомик,** К. И. Члены: **Крыжановский,** Ф. И., **Канюк,** С. И. и **Франко,** Ф. Е.

ОДЕССКОЕ О-ВО С.-Х. КРЕДИТА (СЕЛЬБАНК). Г. Одесса, ул. Ленина, 4. **Осн. кап.**—1.800.000 р.; сп. кап.—137.182 р. Бал. на 1 сентября 1925 г. — 11.909.300 р. **Правление.** Пред. **Демьяненко,** Н. М. Члены: **Березовский,** Г. Д. и **Орлов,** И. М. **Агентства:** Зиновьевское в г. Зиновьевске, зав. **Шелест,** П. Т.; Николаевское в г. Николаеве, зав. **Чунихин,** А. М.; Первомайское в г. Первомайске, зав. **Жоравович,** П. С. и Херсонское в г. Херсоне, зав. **Карханин,** В. Н.

ХАРЬКОВСКОЕ О-ВО С.-Х. КРЕДИТА (ХАРЬКОВСКИЙ СЕЛЬБАНК). Харьков, пл. Розы Люксембург, Дворец Труда, кв. 72—73. **Осн. кап.** — 2.113.000 р.; сп. кап. — 72.700 р. Бал. на 1 сентября 1925 г. — 8.272.759 р. **Правление.** Пред. **Попов,** И. Н. Члены: **Рубинский,** В. А. и **Павлюченко,** В. С.

ЧЕРНИГОВСКОЕ О-ВО С.-Х. КРЕДИТА (СЕЛЬБАНК). Чернигов, Крестьянская ул., 3. **Осн. кап.** — 500.000 р.; сп. кап. — 3.050 р. Бал. на 14 сентября 1925 г. — 2.431.444 р. **Правление.** Пред. **Ковальковский,** К. П., зам. **Сидляр,** П. М. Член **Войтенко,** Н. А.

ЗСФСР.

(См. «Банки республиканского значения ЗСФСР»).

БССР.

ВИТЕБСКОЕ О-ВО С.-Х. КРЕДИТА (ВИТСЕЛЬБАНК). Витебск, ул. Толстого, 6. **Осн. кап.** — 225.000 р. Бал. на 1 сентября 1925 г. — 1.060.001 р. **Правление.** Пред. **Матусевич,** М. М. Члены: **Тращенок,** И. А. и **Новик,** Э. В. **Агентство** в г. Полоцке, зав. **Новик,** Э. В.

КАЛИНИНСКОЕ ОКРУЖНОЕ О-ВО С.-Х. КРЕДИТА (ОКРСЕЛЬБАНК). Г. Климовичи. **Осн. кап.** — 125.000 р. Бал. на 1 сентября 1925 г. — 255.706 р. **Правление.** Пред.

Красовский, А. М., зам. **Корзун**, В. А. Член **Вилюга**, С. Л. **Отделения:** Белынковичское в м. Белынковичах, упр. **Шутов**, А. А.; Климовичское в г. Климовичах, упр. **Корзун**, В. А.; Костюковичское в м. Костюковичах, упр. **Кравченко**, С. Ю.; Краснопольское в м. Краснополье, упр. **Колесников**, С. И.; Кричевское в м. Кричеве, упр. **Бубнович**, А. Э.; Малятичское в с. Малятичах, упр. **Мартынов**, Л. И.; Милославское в м. Милославичах, упр. **Ковалев**, П. А.; Мстиславское в г. Мстиславле, упр. **Плебанский**, В. С.; Ряснинское отд. в м. Рясне, упр. **Ширман**, М. Б.; Самотеевичское отд. в м. Самотеевичах, упр. **Рябцев**, П. В.; Хотимское отд. в м. Хотимске, упр. **Вертлиб**, М. Р.; Чериковское отд. в г. Черикове, упр. **Новиков**, С. Х. и Горецкое отд. в хут. Горках, упр. **Маслаков**, М. С.

ОРШАНСКОЕ ОКРУЖНОЕ О-ВО С.-Х. КРЕДИТА (ОКРСЕЛЬБАНК). Орша, Ленинская ул., 15. **Осн. кап.** — 125.000 руб. Бал. на 1 сентября 1925 г. — 574.191 р. **Правление.** Пред. **Алейников**, Н. А. Члены: **Бритов**, Г. А. и **Тарасевич**, З. Н.

Д. Общества Взаимного Кредита.

Общества Взаимного Кредита имеют целью доставлять своим членам необходимые для их оборотов средства. Оборотный капитал общества образуется из членских взносов. Нормальный устав СТО 2 сентября 1922 года.

РСФСР.

Азовское *), Азов-на-Дону. Обор. кап. 8.000 р. Бал. на 1 марта 1925 г. 28.000 р. **Актюбинское**, Актюбинск. **Алма-Атинское**, Алма-Ата. **Астраханское**, Астрахань, Трусовская ул., д. быв. О-ва Вз. Кр. Обор. кап. 53.000 р. Бал. на 1 марта 1925 г. 237.000 р. **Аулиэ-Атинское**, Аулиэ-Ата. **Базарно-Карабулакское**, с. Базарный Карабулак, Вольского у., Саратовской губ. **Барнаульское**, г. Барнаул. **Бийское**, Бийск, обор. кап. 11.000 р. Бал. на 1 марта 1925 г. 38.000 р. **Боровичское**, Боровичи, Новгородской губ. Обор. кап. 3.000 р. Бал. на 1 марта 1925 г. 27.000 р. **Брянское**, Брянск. **Бугурусланское**, Бугуруслан, Самарской губ. **Бузулукское**, Бузулук, Самарск. губ. Обор. кап. 3.000 р. Бал. на 1 марта 1925 г. 9.000 р. **Бутурлиновское**, Бутурлиновка, Покровск. у. Воронежск. губ. **Владикавказское**, Владикавказ, Пролетарский просп., 12. Обор. кап. 38.000 р. Бал. на 1 марта 1925 г. 134.000 р. **Владимирское**, Владимир. Обор. кап. 7.000 р. Бал. на 1 марта 1925 г. 39.000 р. **Владивостокское**, Владивосток. **Вольское**, Вольск, Саратовск. губ. **Вологодское**, Вологда. **Воронежское**, Воронеж, ул. Брюханова, 43. Обор. кап. 28.000 р. Бал. на 1 марта 1925 г. 135.000 р. **Вышневолоцкое**, Вышн. Волочек, Тверской губ. Обор. кап. 3.000 руб. Бал. на 1 марта 1925 г. 22.000 р. **Гомельское, Торгово-Промышл.**, Гомель, обор. кап. 5.000 р. Бал. на 1 марта 1925 г. 22.000 р. **Дагестанское**, Махач-Кала (б. Петровск). **Евпаторийское**, Евпатория, обор. кап. 5.000 р. Бал. на 1 марта 1925 г. 50.000 р. **Егорьевское**, Егорьевск, Московской губ **Елецкое**, Елец, ул. III Интернационала, 90, обор. кап. 4.000 р. Бал. на 1 марта 1925 г. 32.000 р. **Жиздринское**, Жиздра, Калужской губ. **Иваново-Вознесенское**, Ив.-Возн., Социалистическая ул., 1, обор. кап. 32.000 р. Бал. на 1 марта 1925 г. 293.000 р. Иркутское, Иркутск, ул К. Маркса, 34/1. **Казанское**, Казань, обор. кап. 53.000 р. Бал. на 1 марта 1925 г. 397.000 р. **Карельское**, Петрозаводск. **Кашинское**, Кашин. **Керченское**, Керчь. **Кимрское**, Кимры, Тверск. губ. **Кинешемское**, Кинешма, Ив.-Вознес. губ. обор. кап. 13.000 р. Бал. на 1 марта 1925 г. 119.000 р. **Клинцовское**, Клинцы, Гомельской губ. **Козловское**, Козлов, Тамбовской губ., обор. кап. 4.000 р. Бал. на 1 марта 1925 г. 30.000 р. **Костромское**, Кострома, обор. кап. 11.000 р. Бал. на 1 марта 1925 г. 107.000 р. **Краснохолмское**, Кр. Холм, Тверской губ. обор. кап. 6.000 р. Бал. на 1 марта 1925 г. 41.000 р. **Красноярское**, Красноярск, Советская, 49, обор. кап. 10.000 р. Бал. на 1 марта 1925 г. 223.000 р. **Кузнецкое**, Кузнецк, Саратовск. губ. Курское, Курск. **Кустанайское Торгово-Промышл.**, Кустанай, обор. кап. 11.000 р. Бал. на 1 марта 1925 г. 50.000 р.

Первое Ленинградское, Ленинград, кан. Писателя Грибоедова, 13, обор. кап. 70.000 р. Бал. на 1 марта 1925 г. 763.000 р. **Ленинградское Торгово-Промышлен.**, Ленинград, ул. 3-го Июля, 34, обор. кап. 94.000 р. Бал. на 1 марта 1925 г. 938.000 р. **Ленинградское Арендов. и Частн. Промышл. «ПРОМКРЕДИТ»**, Ленинград, просп. 25-го Октября, 42, обор. кап. 113.000. Бал. на 1 марта 1925 г. 815.000 р. **Ленинградское Сред. и Мелкопромышл.**, Ленинград, просп. 25-го Октября, 65, обор. кап. 69.000 р. Бал. на 1 марта 1925 г. 584.000 р. **Ленинградское Соединенное Мелко-промышл.**, Ленинград, ул. 3-го Июля, 18. **Ленинградское Строительное**, Ленинград. **Ленинское**, Ленинск, Моск. губ., обор. кап. 6.000 р. Бал. на 1 марта 1925 г. 61.000 р. **Лужское**, Луга, Ленинградской губ., Советская, 4, обор. кап. 8.000 р. Бал. на 1 марта 1925 г. 47.000 р. **Московское Городское**, Москва, Ильинка, 3, обор. кап. 35.000 р. Бал. на 1 марта 1925 г. 343.000 р. **Московское Хлебной Торгов.**, Москва, Ильинка, Хрустальный пер., Старо-Гостин. Двор, пом. 93, обор. кап. 34.000 р. Бал. на 1 марта 1925 г. 318.000 р. **Московское Первое**, Москва, Ильинка, уг. Ветошного ряда, пом. 307—313, обор. кап. 156.000 р. Бал. на 1 марта 1925 г. 3.744.000 р. Приемно-Платежн. Кассы: **Болотная, № 1**, Болото, Лабазная ул., 6. **Охотнорядская**, № 2, Охотный ряд, Моисеевск. пл., 28. **Сухаревская**, № 3, 1-я Гражданская ул., 3. **Ананьевская**, № 4, Сретенка, Панкратьевский пер., 3. **Гавриковская**, № 5, Бакунинская ул., Гавриков пер., 23/25. **Ново-Сухаревская**, № 6, Ново-Сухаревский рынок. **Московск. Учетное.** Москва, Ильинка, 5/6, обор. кап. — 511.000 р. Баланс на 1 марта 1925 г. — 3.110.000 р. Приходо-Расходные Кассы: **Сретенская** № 1, Сретенка, 27/29; **Москворецкая** № 2, Москворецкая, 2/3; **Сухаревская** № 3, Сухаревская пл., 8; **Болотная** № 4, Болотный рын., Каменный лабаз № 34. **Московск. Торгово-Промышл.**, Москва, Богоявленский пер., 1/5. Обор. кап. — 434.000 р. Бал. на 1 марта 1925 г. 3.703.000 р. Приемные кассы: № 1, Болотная пл.; № 2 Мясницкая ул.; № 3 Моисеевская пл.; № 4 Гавриков пер.; № 7 Черкизово и № 8 Центральный рынок. **Московско-Восточное**, Москва, Ильинка, 3, обор. кап. — 69.000 р. Баланс на 1 марта 1925 г. — 523.000 р. **Московско-Строительн.-Промышл.**, Москва, Верхн. Торговые Ряды, 3-я линия, пом. 225. **Московск. Ското-Промышл.**, Москва. **Муромское Торгово-Промышл.**, Муром, Владимирской губ., Советская, 7, обор. кап. — 2.000 р. Баланс на 1 марта 1925 г.— 17.000 р. **Новгородское** (общедоступн. кредит), Новгород, ул. Лассаля, 41, обор. кап. — 11.000 р. Баланс на 1 марта 1925 года — 78.000 руб. **Новониколаевское**, Новониколаевск, обор. кап. — 18.000 р. Бал. на 1 марта 1925 г. — 101.000 руб. **Новозыбковское**, Новозыбков, Гомельской губ.

---

*) О-ва, по которым не указаны осн. кап. и балансы учреждены после 1 марта 1925 года.

Нижегородск. Торгово-Промышл. Нижний-Новгород, Рождественская, 6, обор. кап. — 90.000 р. Бал. на 1 марта 1925 г. — 440.000 р. **Омское,** Омск, ул. Карла Либкнехта, 5, обор. кап. — 21.000 р. Бал. на 1 марта 1925 г. — 90.000 р. **Оренбургское,** Оренбург. **Орловское,** Орел. **Пензенское, Пенза,** обор. кап. — 20.000 р. Бал. на 1 марта 1925 г. —99.000 р. **Пермское,** Пермь, Советская ,59, обор. кап.—19.000 р. Бал. на 1 марта 1925 г.—67.000 р. **Пишпекское,** Пишпек. **Раненбургское,** Раненбург, Рязанск. губ. **Речицкое,** Речица, Гомельской губ., обор. кап. — 3.000 р. Бал. на 1 марта 1925 г. — 15.000 р. **Ростово-Нахичеванское Торгово-Промышл.,** Ростов на-Дону, обор. кап. — 48.000 р. Бал. на 1 марта 1925 г. — 220.000 р. **Рыбинское,** Рыбинск, обор. кап. — 17.000 р. Бал. на 1 марта 1925 г. — 128.000 р. **Первое Самарское,** Самара, обор. кап. — 25.000 р. Бал. на 1 марта 1925 г. — 102.000 р. **Саранское,** Саранск, Пензенск. губ., обор. кап. — 44.000 р. Бал. на 1 марта 1925 г. — 20.000 р. **Сарапульское,** Сарапуль, Уральск. обл., Советская, 10. **Саратовское,** Саратов, Б. Казачья, 15, обор. кап. 22.000 р. Бал. на 1 марта 1925 г. — 76.000 р. **Свердловское Частн. Торговли и Промышл.,** Свердловск. **Севастопольское,** Севастополь, обор. кап. — 11.000 р. Бал. на 1 марта 1925 г. — 108.000 р. **Семеновское,** М. Семеновка, Гомельск. губ. **Сергиевское,** Сергиев, Московск. губ., обор. кап. — 6.000 р. Бал. на 1 марта 1925 г. — 60.000 р. **Серпуховское Торгово-Промышлен.,** Серпухов, Московск. губ. **Симферопольское,** Симферополь, Советская, 8, обор. кап. — 21.000 р. Бал. на 1 марта 1925 г. — 128.000 р. **Смоленское,** Смоленск, Ново-Никольская улица, 5, оборотный капитал — 14.000 руб. Баланс на 1 марта 1925 года — 132.000 руб. **Сочинское,** Сочи. **Сталинградское,** Сталинград, Гоголевская, 3, оборотный кап. — 24.000 р. Бал. на 1 марта 1925 г. — 104.000 р. **Старо-Русское,** Старая-Русса, Новг. губ., Советская, 15, обор. кап. — 5.000 р. Бал. на 1 марта 1925 г. — 53.000 р. **Сызранское,** Сызрань, обор. кап. — 21.000 р. Бал. на 1 марта 1925 г. — 107.000 р. **Таганрогское Торгово-Промышл.,** Таганрог. **Тамбовское,** Тамбов. **Томское,** Томск, Коммунистическая, 10, обор. кап. — 14.000 р. Бал. на 1 марта 1925 г. 77.000 р. **Троицкое,** Троицк, Уральск. обл. **Тульское,** Тула, Советская, 23, обор. кап. — 12.000 р. Бал. на 1 марта 1925 г. — 49.000 р. **Ульяновское,** Ульяновск, обор. кап. — 20.000 р. Бал. на 1 марта 1925 г. — 99.000 р. **Усольское,** Усолье, Уральской обл., Верхне-Камского округа. **Урюпинское,** станица Урюпино, Хоперск. окр. **Уфимское,** Уфа. **Феодосийское,** Феодосия. **Хабаровское,** Хабаровск. **Чимкентское,** Чимкент, Сырдарьинск. обл. **Череповецкое,** Череповец, обор. кап. — 3.000 р. Бал. на 1 марта 1925 г. — 11.000 р. **Читинское,** Чита, Анохинская ул., 6. **Чистопольское,** Чистополь. **Шуйское,** Шуя, Костромск. губ., Костромская ул., д. Хавина, обор. кап. — 24.000 р. Бал. на 1 марта 1925 г.— 153.000 р. **Ялтинское,** Ялта, набережная им. Ленина, обор. кап. — 15.000 р. Бал. на 1 марта 1925 г. — 71.000 р. **Ярославское,** Ярославль, Театральная площадь, обор. кап. — 9.000 р. Бал. на 1 марта 1925 г. — 32.000 р.

УССР.

Александрийское, Александров. Бал. на 1 августа 1925 г. 5.468 р. **Богуславское,** Богуслав. Бал. на 1 августа 1925 г. 33.716 р. **Белоцерковское,** Белая Церковь. Бал. на 1 августа 1925 г. — 48.244 р. **Бершадское,** Бершады. **Балтское,** Балта. **Винницкое,** Винница. Бал. на 1 августа 1925 г. —

Московское Учетное Общество

ВЗАИМНОГО КРЕДИТА

МОСКВА, Ильинка, 5/6, угол Карунинской площади (бывш. Троицкое подворье).

Общество открыло свои действия с 15 ноября 1922 г. и производит все разрешенные уставом О-ва

ОПЕРАЦИИ:

Текущие счета и вклады; учет векселей; специальные текущие счета под векселя, процентные бумаги, товары и товарные документы; ссуда под товары и товарные документы; ИНКАССО, переводы и аккредитивы на все города СССР, Европы и Северной Америки; покупка и продажа ценных и государственных бумаг; реализация госзаймов; покупка иностранной валюты, золотых и серебряных монет по курсу дня; продажа и покупка товаров по поручениям членов О-ва.

Телеграфный адрес—СОЮЗБАНК.

ТЕЛЕФОНЫ:

Председ. Правления 3-41-17 ▭ Зам. Пред. Правления 3-76-58 ▭ Члены Правления 3-41-23, 3-76-58, 3-99-73.

ОТДЕЛЫ ОБЩЕСТВА:

Админ. Хоз. Отд.	4-92-34	Хлебный отдел.	4-02-95 4-66-50	Сахарн. п/отдел	2-39-54	Юридич. отдел.	1-72-73
Главн. бухгалтер	5-07-87			Химич. „		Отд Инкасс. и Пер.	5-80-46
Централ. бухгалт.	5-80-46	Фондовый „	2-39-54	Мясной п/отдел.	3-99-74	Центральн. касса	5-12-97
Учетно-Ссуд. отд.	2-39-05	Текущ. счет		Рем. строит. бюро		Иностранный Отд.	3-41-20
Товарный отдел.	5-80-45	Главн. Контролер		Рыбный п/отдел		Транспортный Отд.	4-72-77

Приходо-расходные кассы Общества:

№ 1. Мосворецкая д. № 2/3, тел. 4-92-33.
№ 2. Сретенка, д. № 24/2, „ 3-94-58.
№ 3. Сухаревский рынок, тел. 5-33-70.
№ 4. Болото, Болотн. пл., лаб. 34, тел. 3 69-46
№ 5. Город. Бойни. Сибирск. пр. д. № 5, тел. 2-35-36
№ 6. Чернигово. Преображ. пл., Бужениновск., 60/10, т. 2-47-25

343

189.913 р. **Гадячское,** Гадяч. Бал. на 1 августа 1925 г. — 30.808 р. **Геническое,** Геническ. Бал. на 1 августа 1925 г.— 47.284 р. **Глуховское,** Глухов. Бал. на 1 августа 1925 г. — 14.747 р. **Гайсинское,** Гайсин. **Дмитр.-Константиновское.** Бал. на 1 августа 1925 г. — 62.414 р. **Екатеринославское,** Екатеринослав. Бал. на 1 августа 1925 г. — 414.009 р. **Житомирское,** Житомир. Бал. на 1 августа 1925 г. — 70.230 р. **Запорожское,** Запорожье. Бал. на 1 августа 1925 г. — 116.500 руб. **Зиновьевское 1-е,** Зиновьев. Бал. на 1 августа 1925 г. — 111.601 р. **Золотоношское,** Золотоноша. Бал. на 1 августа 1925 г.—29.907 р. **Изюмское,** Изюм. Бал. на 1 августа 1925 г. — 14.960 р. **Каменец-Подольское,** Каменец-Подольск. **Криворожское,** Кривой Рог. Бал. на 1 августа 1925 г. — 29.530 р. **Кременчугское,** Кременчуг. Бал. на 1 августа 1925 г. — 133.328 р. **Купянское,** Купянск. Бал. на 1 августа 1925 г. —23.344 р. **Киевское,** Киев. Бал. на 1 августа 1925 г. — 163.172 р. **Киевское Уч.-Торговое,** Киев. Бал. на 1 августа 1925 г. — 284.715 р. **Киевское «Помощь»** Киев. Бал. на 1 августа 1925 г. — 255.111 р. **Лубенское,** Лубны. Бал. на 1 августа 1925 г. — 32.287 р. **Луганское,** г. Луганск. Бал. на 1 августа 1925 г.— 231.791 р. **Лозовское,** Лозовая. Бал. на 1 августа 1925 г. — 34. 863 р. **Мариупольское Учетно-Ссудное,** Мариуполь. Бал на 1 августа 1925 г. — 65.651 р. **Мелитопольское,** Мелитополь. Бал. на 1 августа 1925 г. — 485.648 р. **Миргородское,** Миргород. Бал. на 1 августа 1925 г. — 51.665 р. **Нежинское,** Нежин. Бал. на 1 августа 1925 г. — 71.098 р. **Николаевское Торгово-Промышл.,** Николаев. Бал. на 1 августа 1925 г. — 73.962 р. **Новоград-Волынское,** Новоград-Волынск. Бал. на 1 августа 1925 г. — 36.957 р. **Одесское Второе,** Одесса. Бал. на 1 августа 1925 г. — 358.396 р **Одесское Первое,** Одесса. Бал. на 1 августа 1925 г. — 535.734 р. **Одесское Торгово-Промышл.,** Одесса. Бал. на 1 августа 1925 г.—172.249 р. **Одесское Коммерческое,** Одесса. Бал. на 1 августа 1925 г. — 390.601 р. **Пирятинское,** Пирятин. Бал. на 1 августа 1925 г. — 39.208 р. **Полтавское,** Полтава. Бал. на 1 августа 1925 г. — 132.051 р. **Прилукское,** Прилуки. Бал. на 1 августа 1925 г. — 79.903 р. **Первомайское Учетно-Ссудное,** Первомайск. Бал. на 1 августа 1925 г. — 33.014 р. **Проскуровское,** Проскуров. Бал. на 1 августа 1925 г. — 5.840 р. **Роменское,** Ромны. Бал. на 1 августа 1925 г. — 49.867 р. **Славянское,** Славянск. Бал. на 1 августа 1925 г. — 74.636 р. **Смелянское,** г. Смелы. Бал. на 1 августа 1925 г. — 21.578 р. **Сумское,** Сумы. Бал. на 1 августа 1925 г. — 15.432 р. **Сталинское,** Сталино. Бал. на 1 августа 1925 г. — 3.830 р. **Сновское,** Сновск. **Тираспольское,** Тирасполь. **Уманьское,** Умань. Бал. на 1 августа 1925 г. — 35.509 р. **Харьковское,** Харьков, Бал. на 1 августа 1925 г. — 708.897 р. **Харьковское Учетно-Ссудное,** Харьков. Бал. на 1 августа 1925 г. — 202.452 р. **Харьковское Торгово-Промышл.,** Харьков. Бал. на 1 августа 1925 г. — 338.405 р. **Харьковское Коммерческое,** Харьков. **Херсонское,** Херсон. Бал. на 1 августа 1925 года — 102.711 р. **Херсонское Мелкой Промышленности,** Херсон. Бал. на 1 августа 1925 г. — 20.231 р. **Хорольское,** Хорольск. Бал. на 1 августа 1925 г. — 40.353 р. **Хмельницкое.** Бал. на 1 августа 1925 г. — 3.843 р. **Черниговское,** Чернигов. Бал. на 1 августа 1925 г. — 95.948 р.

ЗСФСР.

Восточное Бакинское, Баку. **Тифлисское,** Тифлис. **Эриванское,** Эривань.

МОСКОВСКОЕ

Восточное О-во Взаимного Кредита.

МОСКВА, Ильинка, 3, Теплые ряды, Новгородская линия, № 138/139.

Телеграфный адрес: „ВОСТОКБАК“.

№№ телефонов: каб. Пред. Правления 2-22-72; каб. Члена Правления 1-63-23; каб. Члена Правления Зав. Товар. Отделом 2-36-52; управл. Делами 2-22-72; Гл. Бухгалтерия 5-26-71; бакалейный и техн.-строит. п/отд. 5-91-92; химический п/отд. 4-54-69; трансп., лесной и куст.-пром. п/отделы 2-38-40; товарный Отдел 1-63-38; общ. пользования 2-36-84.

Операции Общества:

Учет векселей. Открытие специальных текущих счетов, обеспеченных векселями, товарами, товарными документами и государственными ценными бумагами. Выдача ссуд под государственные ценные бумаги, товары и товарные документы. Прием денег на срочные и бессрочные вклады, на текущие счета, простые и условные. Покупка и продажа государственных ценных бумаг по поручениям разных учреждений, организаций и частных лиц.

Инкассо, переводы и аккредитивы во все города. Прием товаров на комиссию.

307

БССР.

Витебское, Витебск. **Минское,** Минск. **Могилевское,** Могилев-на-Днепре, **Мозырское,** Мозырь.

УЗБ. ССР.

Ташкентское, Ташкент.

ТУРК. ССР.

Туркменское, Полторацк.

Е. Ломбарды.

РСФСР.

Архангельский Коммунальный, Архангельск, ул. Виноградова, 59. Осн. кап. — 50.000 р. Бал. на 1 марта 1925 г. — 122.000 р. **Благовещенский Городской,** Благовещенск. **Владивостокский Городской,** Владивосток. **Вологодский Коммунальный,** Вологда, проспект Ленина, 2. Основной капитал — 9.000 рублей. Баланс на 1 марта 1925 года — 48.000 руб. **Краснодарский Коммунальный,** Краснодар. **Ленинградский Акционерный Городской,** Ленинград, Мойка, 72. Основной капитал — 462.000 руб. Баланс на 1 марта 1925 года — 630.000 рублей. **Московский Городской,** Москва, Большая Дмитровка, 22. Осн. кап. — 530.000 руб. Бал. на 1 марта 1925 г. — 1.790.000 руб. **Нижегородский Коммунальный,** Нижний-Новгород. **Оренбургский Коммунальный,** Оренбург, Введенская, 37. Осн. кап. — 25.000 р. Бал. на 1 марта 1925 г. — 37.000 р. **Псковский Коммунальный,** Псков, Советская, 10. **Пятигорский Коммунальный,** Пятигорск. **Ростовский Коммунальный,** Ростов-на-Дону, Никольская, 118. Осн. кап. — 140.000 р. Бал. на 1 марта 1925 г. — 204.000 р. **Самарский Городской,** Самара. Осн. кап. — 60.000 р. Бал. на 1 марта 1925 г. — 73.000 р. **Саратовский Коммунальный,** Саратов, Ленинская, 27.

УССР.

Екатеринославский, Екатеринослав. Бал. на 1 августа 1925 г. — 92.141 р. **Киевский Городской,** Киев. Бал. на 1 августа 1925 г. — 252.471 р. **Одесский,** Одесса. Бал. на 1 августа 1925 г. — 350.698 р. **Харьковский Коммунальный,** Харьков. Бал. на 1 августа 1925 г. — 443.948 р.

ЗСФСР.

Бакинский Городской, Баку. **Тифлисский Городской,** Тифлис.

БССР.

Витебский Городской, Витебск.

Ж. Акц. О-во „Кредитбюро“.

Адрес Правления. Москва, Верхние Торговые Ряды, пом. 80—81. **Операции:** 1) Выдача справок о кредитоспособности. 2) Взыскание по протестованным векселям и др. просроченным долговым документам. 3) Проверка ж.-д. накладных и реализация претензий по ним. 4) Консультация об условиях торгово-промышленной деятельности в СССР.

Правление. Пред. **Розенштейн,** А. Я., зам. **Фридштейн,** С. И. Тех. дир. **Длугач,** А. Я. **Управление Делами.** Упр. делами **Менделевич,** Д. Р. **Отд. Инспекции.** Пом. зав. **Рацен,** К. А.

Справочный Сектор. Зав. **Гольдштейн,** М. Д. **Отд. Московских Справок.** Зав. (вакансия). **Отд. Иногородних Справок.** Зав. **Кожевников,** В. А. **Абонементный отд.** Зав. **Замаховский,** И. М. **Центральный Архив.** Зав. **Мазурский,** А. Е. **Отд. Взысканий.** Зав. **Райзман,** С. Я. **Отд. Железно-Дорожных Претензий.** Зав. **Цыкерман,** Е. Л. **Гл. Бухгалтерия.** Гл. бухг. **Цесарский,** Л. Я. **Конторы. Азербайджанская,** Баку, гостин. «Новая Европа», упр. **Егиазаров,** И. И. **Белорусская,** Минск, Советская, 70, упр. **Леванов,** П. М. **Закавказская,** Тифлис, Талалакская, 9, упр. **Окуджава,** И. Л. **Крымская,** Симферополь, Советская, 7, упр. **Окунев,** С. Д. **Нижне-Волжская,** Саратов, уг. Ленинской и Никольской, упр. **Грунин,** И. А. **Северо-Западная обл.,** Ленинград, пр. 25 Октября, 20, упр. **Белевицкий,** Л. С. **Северо-Кавказская,** Ростов н/Дону, ул. Энгельса, 102, упр. **Генусов,** Е. Л. **Средне-Азиатская,** Ташкент, ул. Ленина, 38, упр. **Нейман,** К. М. **Украинская,** Харьков, уг. ул. Люксембург и Горяин. пер., Дворец Труда упр. **Рабинович,** Я. М. **Урало-Сибирская,** Свердловск, ул. Малышева, 41, упр. **Рыбальский,** Я. Г. **Отделения. Киевское,** Киев, ул. Воровского, 8/6, упр. **Богдановский,** С. А. **Одесское,** Одесса, ул. Хмельницкого, 21, упр. **Белорусец,** Я. И. **Агентства. Екатеринославское,** Екатеринослав, Товарная Биржа, упр. **Розет,** И. А. **Самаркандское,** Самарканд, Товарная Биржа, упр. **Гарелик,** В. Г.

Территориальное распределение кредитных учреждений ССР.

Азов — Аг. Госбанка, Азовское О-во Взаимного Кредита.

Акмолинск — Аг. Госбанка.

Актюбинск — Отд. Госбанка. Актюбинское О-во Взаимного Кредита, отд. Казакского О-ва Сельско-Хозяйственного Кредита.

Алатырь — Аг. Госбанка.

Александрия — Аг. Госбанка.

Александровск — Аг. Госбанка.

Алма-Ата — Отд. Госбанка, фил. Азиабанка, Казакское О-во Сельско-Хозяйственного Кредита.

Алчевск — Аг. Госбанка.

Анапа — Аг. Госбанка.

Андижан — Отд. Госбанка, аг. Промбанка, фил. Азиабанка.

Ардатов — Аг. Ульяновского О-ва Сельско-Хозяйственного Кредита.

Арзамас — Аг. Госбанка, отд. Нижгорбанка.

Армавир — Отд. Госбанка, отд. Промбанка, отд. Северо-Кавказского Общества Сельско-Хозяйственного Кредита.

Артемовск — Отд. Госбанка, отд. Промбанка, Донецкое О-во Сельско-Хозяйственного Кредита, отд. Украинбанка.

Архангельск — Отд. Госбанка, Архангельское О-во Сельско-Хозяйственного Кредита, Архангельский Городской Банк, Ломбард.

Астрахань — Отд. Госбанка, отд. Промбанка, фил. Всекобанка, Астраханское О-во Взаимного Кредита, отд. Нижне-Волжского О-ва Сельско-Хозяйственного Кредита.

Аулиэ-Ата — Отд. Госбанка, Аулиэ-Атинское О-во Взаимного Кредита.

Ахты — Аг. Госбанка.

Ачинск — Отд. Госбанка, отд. Сибирского О-ва С.-Х. Кредита.

Базар-Карабулак — Аг. Госбанка.

Баку — Азербейджанская К-ра Госбанка, азербейджанская К-ра Промбанка, фил. Всекобанка, отд. Внешторгбанка, Бакинский Городской Банк, Сельско-Хозяйственный Банк Азербейджана, Вост.-Бакинское О-во Взаимного Кредита, Ломбард.

Балаково — Аг. Госбанка.

Балта — Всемолдавское отд. Госбанка, О-во Взаимного Кредита, отд. Украинбанка.

Балашев — Аг. Госбанка.

Барнаул — Отд. Госбанка, отд. Промбанка, фил. Всекобанка, отд. Сибирского О-ва Сельско-Хозяйственного Кредита.

Баталпашинск — Карачаево-Черкесская контора Госбанка, аг. Северо-Кавказского

Краевого О-ва Сельско-Хозяйственного Кредита.

Батум — Аджаристанское отд. Госбанка.

Батайск — Аг. Госбанка.

Бежецк — Аг. Госбанка.

Белая Церковь — Отд. Госбанка, О-во Взаимного Кредита.

Белгород — Аг. Госбанка, фил. Всекобанка.

Белебей — Аг. Госбанка.

Белев — Аг. Госбанка.

Белозерск — Аг. Госбанка.

Белоостров — Аг. Госбанка.

Бердичев — Отд. Госбанка, аг. Промбанка.

Бердянск — Отд. Госбанка, отд. Украинбанка.

Березов — Аг. Госбанка.

Бершадь — Аг. Госбанка, О-во Взаимного Кредита.

Бийск — Отд. Госбанка, Бийское О-во Взаимного Кредита, аг. Сибирского О-ва Сельско-Хозяйственного Кредита.

Бирск — Отд. Госбанка.

Благовещенск — Отд. Госбанка, фил. Дальбанка, Ломбард.

Бобруйск — Отд. Госбанка, отд. Белсельбанка.

Богородск — Аг. Госбанка, отд. Мосгорбанка.

Богородицк. — Аг. Госбанка.

Богуслав — О-во Взаимного Кредита.

Бодайбо — Отд. Госбанка.

Болоховск — Аг. Госбанка.

Большой Токмак — Аг. Госбанка.

Борисов — Отд. Госбанка.

Борисоглебск — Отд. Госбанка, аг. Всекобанка.

Боровичи — Отд. Госбанка, фил. Всекобанка, Боровичское О-во Взаимного Кредита, аг. Северо-Западного О-ва Сельско-Хозяйственного Кредита.

Бочкарево — Аг. Госбанка.

Бронницы — Отд. Мосгорбанка.

Брянск — Отд. Госбанка, фил. Всекобанка, Брянское О-во Сельско-Хозяйственного Кредита.

Бугульма — Аг. Госбанка.

Бугуруслан — Аг. Госбанка, аг. Средне-Волжского О-ва Сельско-Хозяйственного Кредита.

Бузулук — Аг. Госбанка, Бузулукское О-во Взаимного Кредита.

Буйнак — Аг. Госбанка.

Букеевское — Казакское О-во Сельско-Хозяйственного Кредита.

Бутурлиновка — Аг. Госбанка, Бутурлиновское О-во Взаимного Кредита.

Бухара — Отд. Госбанка, комиссионерство Промбанка, фил. Азиабанка.

Валуйки — Аг. Госбанка.

Великие Луки — Отд. Госбанка, аг. Северо-Западного О-ва Сельско-Хозяйственного Кредита.

Венев — Аг. Госбанка.

Верея (село) — Аг. Мосгорбанка.

Верхнеудинск — Контора Госбанка, фил. Дальбанка.

Весьегонск. — Отд. Московского О-ва Сельско-Хозяйственного Кредита, аг. Тверского О-ва Сельско-Хозяйственного Кредита.

Ветлуга — Аг. Госбанка.

Винница — Отд. Госбанка, Комиссионерство Промбанка, О-во Взаимного Кредита, Подольское О-во Сельско-Хозяйственного Кредита, отд. Украинбанка.

Витебск — Отд. Госбанка, отд. Промбанка, О-во Взаимного Кредита, Ломбард.

Владивосток — К-ра Госбанка, фил. Всекобанка, Ломбард.

Владикавказ — К-ра Госбанка, О-во Взаимного Кредита, Ингушское отд. Северо-Кавказского Краевого О-ва Сельско-Хозяйственного Кредита.

Владимир — Отд. Госбанка, О-во Взаимного Кредита, Владимирское О-во Сельско-Хозяйственного Кредита.

Вознесенск — Аг. Госбанка.

Вологда — Отд. Госбанка, фил. Всекобанка, Ломбард, Вологодск. Коммунальн. Банк.

Волоколамск — Отд. Мосгорбанка, аг. Госбанка.

Воронеж — Отд. Госбанка, фил. Всекобанка, отд. Промбанка, О-во Взаимного Кредита, Средне-Черноземное О-во Сельско-Хозяйственного Кредита.

Волчанск — Аг. Госбанка.

Вольск — Вольское О-во Взаимного Кредита, отд. Вологодского Коммунального Банка, аг. Госбанка, аг. Северного О-ва Сельско-Хозяйственного Кредита.

Воскресенск — Аг. Госбанка, отд. Мосгорбанка.

Выкса — Аг. Госбанка.

Вытегра — Аг. Госбанка.

Вышний-Волочек — Аг. Госбанка, Вышне-Волоцкое О-во Взаимного Кредита.

Вязники — Аг. Госбанка.

Вязьма — Аг. Госбанка.

Вятка — Отд. Госбанка, отд. Промбанка, фил. Всекобанка, Вятское О-во Сельско-Хозяйственного Кредита.

Вятские Поляны — Аг. Госбанка.

Гайсин — Аг. Госбанка, О-во Взаимного Кредита.

Галич — Аг. Госбанка.

Ганджа — Аг. Госбанка, отд. Азсельбанка.

Гдов — Аг. Госбанка.

Геническ — Аг. Госбанка, О-во Взаимного Кредита.

Георгиевск — Отд. Госбанка.

Глазово — Аг. Госбанка, аг. Мосгорбанка.

Глухов — Аг. Госбанка, О-во Взаимного Кредита.

Голицыно (ст.) — Аг. Мосгорбанка.

Голый Карамыш — Аг. Немволбанка.

Гомель — Отд. Госбанка, Гомельское Торг.-Пром. О-во Взаимного Кредита, Гомельский Рабочий Банк, Гомельское О-во Сельско-Хозяйственного Кредита.

Городецк — Аг. Госбанка.

Грозовка — Аг. Госбанка.

Грозный — Отд. Госбанка, Комиссионерство Промбанка, Грозненский Коммунальный Банк, аг. Северо-Кавказского Краевого О-ва Сельско-Хозяйственного Кредита.

Грязи (ст.) — Аг. Мосгорбанка.

Грязовец — Отд. Вологодского Коммунального Банка.

Давлеканово — Аг. Госбанка.

Детское Село — Аг. Госбанка.

Дербент — Аг. Госбанка.

Джалал-Абад — Аг. Госбанка.

Джанкой — Аг. Госбанка, отд. Крымского О-ва Сельско-Хозяйственного Кредита.

Джульфа — Отд. Госбанка.

Дмитровское — Аг. Госбанка, О-во Взаимного Кредита, отд. Мосгорбанка.

Дорохово (ст.) — Аг. Мосгорбанка.

Дюшамбе — Аг. Госбанка, фил. Азиабанка.

Евпатория — Отд. Госбанка, отд. Крымского О-ва Сельско-Хозяйственного Кредита, О-во Взаимного Кредита.

Егорьевск — Аг. Госбанка, О-во Взаимного Кредита, отд. Мосгорбанка.

Ейск — Отд. Госбанка, аг. Северо-Кавказского Краевого О-ва Сельско-Хозяйственного Кредита.

Екатеринослав — Отд. Госбанка, отд. Промбанка, Екатеринославский Коммунальный Банк, Екатеринославское О-во Сельско-Хозяйственного Кредита «Губсельбанк», О-во Взаимного Кредита, Ломбард, отд. Украинбанка.

Елабуга — Аг. Госбанка.

Елец — Отд. Госбанка, фил. Всекобанка, О-во Взаимного Кредита.

Енакиево — Аг. Госбанка.

Ефремовск — Аг. Госбанка.

Жиздра — Аг. Госбанка.

Житомир — Отд. Госбанка, Комиссионерство Промбанка, О-во Взаимного Кредита, Волынское О-во Сельско-Хозяйственного Кредита, отд. Украинбанка.

Жмеринка — Аг. Госбанка.

Запорожье — Отд. Госбанка, Комиссионерство Промбанка, О-во Взаимного Кредита, отд. Украинбанка.

Зарайск — Аг. Госбанка.

Звенигород (ст.) — Отд. Мосгорбанка.

Зея — Фил. Дальбанка.

Зиновьевск — Отд. Госбанка, Комиссионерство Промбанка, отд. Украинбанка.

Златоуст — Отд. Госбанка.

Золотоноша — Аг. Госбанка, О-во Взаимного Кредита.

Иваново-Вознесенск — Отд. Госбанка, отд. Промбанка, Иваново-Вознесенское О-во Сельско-Хозяйственного Кредита, О-во Взаимного Кредита.

Ижевск — Вотское О-во Сельско-Хозяйственного Кредита, К-ра Госбанка.

Ижма — Аг. Коми-Областного О-ва Сельско-Хозяйственного Кредита.

Изюм — Отд. Украинбанка.

Ильинское (ст.) — Аг. Мосгорбанка.

Ирбит — Отд. Госбанка.

Иркутск — Отд. Госбанка, отд. Промбанка, фил. Всекобанка, отд. Сибирского О-ва Сельско-Хозяйственного Кредита, О-во Взаимного Кредита.

Ишим — Отд. Госбанка.

Казань — Контора Госбанка, отд. Промбанка, фил. Всекобанка, Казанское О-во Сельско-Хозяйственного Кредита, О-во Взаимного Кредита, Татарский Банк.

Калуга — Отд. Госбанка, отд. Московского О-ва Сельско-Хозяйственного Кредита, Калужское О-во Сельско-Хозяйственного Кредита.

Каменец-Подольск — Отд. Госбанка, О-во Взаимного Кредита.

Каменская — Аг. Госбанка, аг. Сибирского О-ва Сельско-Хозяйственного Кредита.

Камень — Отд. Госбанка.

Камышин — Аг. Госбанка.

Канавино — Аг. Госбанка, аг. Нижгорбанка.

Канев — Отд. Госбанка.

Каргополь — Аг. Северного О-ва Сельско-Хозяйственного Кредита.

Касимов — Отд. Госбанка.

Катта-Курган — Аг. Госбанка.

Кашин — Аг. Госбанка.

Кашира — Аг. Госбанка, отд. Мосгорбанка.

Кемь — Аг. Госбанка.

Керчь — Отд. Госбанка, Комиссионерство Промбанка, О-во Взаимного Кредита.

Кзыл-Орда — Отд. Промбанка, Казакское О-во Сельско-Хозяйственного Кредита, К-ра Госбанка.

Киев — Отд. Госбанка, отд. и аг. Промбанка, фил. Всекобанка, фил. Внешторгбанка, Коммунальный Банк, Киевское О-во Сельско-Хозяйственного Кредита, О-во Взаимного Кредита, Киевское Учетно-Торговое О-во Взаимного Кредита, О-во Взаимного Кредита «Помощь», Ломбард, отд. Украинбанка.

Кизляр — Аг. Госбанка.

Кимры — Отд. Госбанка, аг. Московского О-ва Сельско-Хозяйственного Кредита, О-во Взаимного Кредита, аг. Тверского О-ва Сельско-Хозяйственного Кредита.

Кингисепп — Отд. Госбанка.

Кинешма — Отд. Госбанка, О-во Взаимного Кредита.

Кирки — Фил. Азиабанка.

Кирсанов — Аг. Госбанка.

Кисловодск — Аг. Госбанка.

Климовичи — Аг. Госбанка.

Клин — Отд. Мосгорбанка.

Клинцы — Отд. Госбанка.

Кобеляки — Аг. Госбанка.

Ковров — Аг. Госбанка.

Козлов — Отд. Госбанка, О-во Взаимного Кредита.

Козьмодемьянск — Аг. Госбанка.

Коканд — Отд. Госбанка, отд. Промбанка, фил. Азиабанка, фил. Всекобанка.

Коломна — Аг. Госбанка, отд. Мосгорбанка.

Колпино — Аг. Госбанка.

Константиновка — О-во Взаимного Кредита.

Константиновское (ст.) — Аг. Мосгорбанка.

Коростень — Аг. Госбанка.

Корсунь — Аг. Госбанка.

Кострома — Отд. Госбанка, О-во Взаимного Кредита, отд. Московского О-ва Сельско-Хозяйственного Кредита, Костромское О-во Сельско-Хозяйственного кредита.

Котельничи — Аг. Госбанка.

Котлас — Аг. Госбанка, аг. Северо-Двинского О-ва Сельско-Хозяйственного Кредита.

Крапоткино — Отд. Госбанка.

Красноград — Аг. Госбанка.

Краснодар — Отд. Госбанка, отд. Промбанка, фил. Всекобанка, Коммунальный Банк, отд. Северо-Кавказского Краевого О-ва Сельско-Хозяйственного Кредита, Ломбард.

Краснококшайск — Аг. Госбанка, отд. Казанского О-ва Сельско-Хозяйственного Кредита.

Краснолуцк — Аг. Госбанка.

Красноуфимск — Аг. Госбанка.

Краснохолмск — Аг. Госбанка, О-во Взаимного Кредита.

Красноярск — Отд. Госбанка, отд. Промбанка, фил. Всекобанка, О-во Взаимного Кредита, отд. Сибирского О-ва Сельско-Хозяйственного Кредита.

Красные Баки — Аг. Госбанка.

Кременчуг — Отд. Госбанка, Комиссионерство Промбанка, Кременчугское Учетно-Ссудное О-во Взаимного Кредита, отд. Украинбанка.

Кривандино (ст.) — Аг. Мосгорбанка.

Кривой Рог — Аг. Госбанка, Криворожское Розн. О-во Взаимного Кредита, отд. Украинбанка.

Кривякино (ст.) — Аг. Мосгорбанка.

Кронштадт — Аг. Госбанка, аг. Ленинградкоммунбанка.

Кудиново (ст.) — Аг. Мосгорбанка.

Кузнецк — Аг. Госбанка, О-во Взаимного Кредита.

Кунгур — Отд. Госбанка.

Кунцево (ст.) — Аг. Мосгорбанка.

Курган — Отд. Госбанка, отд. Промбанка.

Куровская (ст.) — Аг. Мосгорбанка.

Курск — Отд. Госбанка, отд. Промбанка, фил. Всекобанка, Курское О-во Сельско-Хозяйственного Кредита, О-во Взаимного Кредита.

Кустанай — Отд. Госбанка, отд. Казакского О-ва Сельско-Хозяйственного Кредита, О-во Взаимного Кредита.

Купянск — Аг. Госбанка, О-во Взаимного Кредита.

Кутаис — Отд. Госбанка.

Лабанск — Отд. Госбанка.

Ларинск — Аг. Дальбанка.

Лебедин — Аг. Госбанка.

Ленинград — Контора Госбанка, Северо-Западная Областная Контора Промбанка, 3 городских отд. Промбанка, Ленинградский Коммунальный Банк, отд. Внешторгбанка, фил. Всекобанка, Контора Электробанка, Северо-Западное О-во Сельско-Хозяйственного Кредита, Ленинградское Аренд. и Частн. Промышл. О-во Взаимного Кредита «Промкредит», Ленинградское 1-е О-во Взаимного Кредита, Ленинградск. Торг.-Промышл. О-во Взаимного Кредита, Ленинградское Средне- и Мелкопромышл. О-во Взаимного Кредита, Ломбард.

Ленинакан — Аг. Госбанка, отд. Коммбанка Армении.

Ленинск (Моск.) — О-во Взаимного Кредита, отд. Мосгорбанка.

Ленинск (б. Чарджуй) — Аг. Госбанка, фил Азиабанка.

Ливны — Аг. Госбанка.

Липецк — Аг. Госбанка.

Лодейное Поле — Аг. Госбанка.

Лозовая — Аг. Госбанка, О-во Сельско-Хозяйственного Кредита, О-во Взаимного Кредита.

Лопасня — Аг. Мосгорбанка.

Лубны — Отд. Госбанка, О-во Взаимного Кредита.

Луга — Отд. Госбанка.

Луганск — Отд. Госбанка, отд. Промбанка, О-во Взаимного Кредита.

Лукоянов — Аг. Госбанка.

Лысково — Аг. Госбанка.

Люберцы — Аг. Мосгорбанка.

Майкоп — Отд. Госбанка, аг. Северо-Кавказского Краевого О-ва Сельско-Хозяйственного Кредита.

Мариинск — Отд. Госбанка.

Мариуполь — Отд. Госбанка, О-во Взаимного Кредита, отд. Украинбанка.

Марксштадт — Аг. Госбанка.

Махач-Кала — Контора Госбанка, Дагестанское О-во Сельско-Хозяйственного Кредита, фил. Всекобанка.

Меликес — Аг. Госбанка.

Мелитополь — Отд. Госбанка, О-во Взаимного Кредита.

Мензелинск — Аг. Госбанка.

Мерв — Аг. Госбанка, аг. Промбанка.

Миллерово — Отд. Госбанка, фил. Всекобанка.

Минск — К-ра Госбанка, к-ра Промбанка, фил. Всекобанка, С.-Х. Банк БССР.

Минусинск — Аг. Госбанка, аг. Сибирского О-ва Сельско-Хозяйственного Кредита.

Миргород — Аг. Госбанка, О-во Взаимного Кредита.

Михнево — Аг. Мосгорбанка.

Могилев н/Днепре — Отд. Госбанка.

Могилев Подольск. — Отд. Госбанка, О-во Взаимного Кредита, отд. Белсельбанка.

Можайск — Аг. Госбанка, отд. Мосгорбанка.

Моздок — Аг. Госбанка.

Мозырь — Аг. Госбанка, О-во Взаимного Кредита.

Молога — Аг. Госбанка.

Морозовское — Аг. Госбанка.

Моршанск — Отд. Госбанка.

Москва — Правление, Контора и 26 аг. Госбанка, Правление и 5 отд. Промбанка, Правление Внешторгбанка, Правление Центросельбанка, Правление Электробанка, Правление Центрального Банка Коммунального Хозяйства и Жилищного Строительства, Правление и 4 аг. Всекобанка, Правление, 13 отд. и 22 аг. Мосгорбанка, отд. Азиабанка, Правление Моссельбанка, представительство Дальбанка, О-во Взаимного Кредита, Контора Украинбанка, 1-е О-во Взаимного Кредита, Московск. Торг.-Пром. О-во Взаимного Кредита, Московск. Учетн. О-во Взаимного Кредита, Моск. Хлебн. Торг. О-во Взаимного Кредита, Моск. Гор. О-во Взаимного Кредита Восточн. О-во Взаимного Кредита, Городской Ломбард, отд. Украинбанка.

Мурманск — Отд. Госбанка, отд. Украинбанка.

Муром — Отд. Госбанка, О-во Взаимного Кредита.

Нальчик — Аг. Северо-Кавказского Краевого О-ва Сельско-Хозяйственного Кредита, к-ра Госбанка.

Наманган — Аг. Госбанка, аг. Промбанка.

Наро-Фоминск — Отд. Мосгорбанка.

Нахичевань — Аг. Госбанка.

Нежин — Аг. Госбанка, О-во Взаимного Кредита.

Нижне-Черская — Аг. Госбанка.

Нижний-Новгород — К-ра Госбанка, Правление Нижгорбанка, фил. Всекобанка, Нижегородское О-во Сельско-Хозяйственного Кредита, Ломбард.

Нижний-Тагильск — Аг. Госбанка.

Николаев — Аг. Госбанка, О-во Взаимного Кредита.

Николаев — Отд. Госбанка, Комиссионерство Промбанка.

Николаевск н/Амуре — Отд. Госбанка, фил. Дальбанка.

Никополь — Аг. Госбанка.

Никольск-Уссурийский — Отд. Госбанка.

Новая Ладога — Аг. Госбанка.

Новгород — Отд. Госбанка, отд. Промбанка, фил. Всекобанка.

Новгород-Северск — Аг. Госбанка.

Новозыбков — Аг. Госбанка, О-во Взаимного Кредита.

Новониколаевск — К-ра Госбанка, к-ра Промбанка, Сибирское О-во Сельско-Хозяйственного Кредита, фил. Всекобанка, О-во Взаимного Кредита.

Новороссийск — Отд. Госбанка, отд Промбанка, аг. Северо-Кавказского О-ва Сельско-Хозяйственного Кредита, аг. Внешторгбанка, фил. Всекобанка.

Новоторжок — Аг. Госбанка.

Новоузенск — Аг. Госбанка.

Новохоперск — Аг. Госбанка.

Новочеркасск — Отд. Госбанка.

Новый Ургенч — Отд. Госбанка, фил. Азиабанка.

Нуха — Отд. Азсельбанка.

Одесса — Отд. Госбанка, отд. Промбанка, отд. Внешторгбанка, Одесский Коммунальный Банк, Одесское Губ. О-во Сельско-Хозяйственного Кредита, Одесское 1-е О-во Взаимного Кредита, Одесское 2-е О-во Взаимного Кредита, Одесское Учетно-Ссудное О-во Взаимного Кредита, Одесское Торг.-Промышл. О-во Взаимного Кредита, Одесское Коммерческое О-во Взаимного Кредита, Ломбард, отд. Украинбанка.

Озеры — Аг. Мосгорбанка.

Омск — Отд. Госбанка, отд. Промбанка, отд. Сибирского О-ва Сельско-Хозяйственного Кредита, фил. Всекобанка, О-во Взаимного Кредита.

Онега — Отд. Архангельск. Городск. Банка.

Орел — Отд. Госбанка, Орловское О-во Сельско-Хозяйственного Кредита, фил. Всекобанка.

Оренбург — Отд. Госбанка, отд. Промбанка, Оренбургский Городской Банк, Ломбард, О-во Взаимного Кредита.

Орехово-Зуево — Отд. Мосгорбанка.

Орск — Аг. Госбанка, аг. Казакского О-ва Сельско-Хозяйственного Кредита.

Орша — Отд. Госбанка, О-во Сельско-Хозяйственного Кредита.

Осташков — Аг. Госбанка.

Островск — Аг. Госбанка.

Остророжск — Отд. Госбанка.

Павловская — Аг. Госбанка, аг. Мосгорбанка.

Павлов-Посад — Отд. Мосгорбанка.

Павлово — Аг. Госбанка, аг. Нижгорбанка.

Павловское (С.-Кав. Кр.) — Аг. Госбанка.

Павлоград — Отд. Госбанка, отд. Украинбанка.

Павлодар — Аг. Госбанка.

Пенза — Отд. Госбанка, Пензенский Коммунальный Банк, Пензенское О-во Сельско-Хозяйственного Кредита, О-во Взаимного Кредита.

Первомайск — Отд. Госбанка, Учетно-Ссудное О-во Взаимного Кредита.

Пермь — Отд. Госбанка, отд. Промбанка, фил. Всекобанка.

Петровск — Аг. Госбанка.

Петрозаводск — К-ра Госбанка, Карельское О-во Сельско-Хозяйственного Кредита, О-во Взаимного Кредита.

Петропавловск н/Камчатке — Отд. Госбанка, фил. Дальбанка.
Петропавловск Киргизский — Отд. Казакского О-ва Сельско-Хозяйствен. Кредита.
Петушки (ст.) — Аг. Мосгорбанка.
Пирятин — Аг. Госбанка, О-во Взаимного Кредита.
Пишпек — Отд. Госбанка, фил. Всекобанка, О-во Взаимного Кредита.
Пловск — Аг. Госбанка.
Подольск — Отд. Мосгорбанка, аг. Госбанка.
Подсолнечная (ст.) — Аг. Мосгорбанка.
Покровск — К-ра Госбанка, Немецко-Волжский Сельско-Хозяйственный Банк.
Покров — Аг. Мосгорбанка.
Полоцк — Аг. Госбанка.
Полтава — Отд. Госбанка, отд. Промбанка, Полтавское О-во Сельско-Хозяйственного Кредита, О-во Взаимного Кредита, отд. Украинбанка.
Полторацк — Отд. Госбанка, Комиссионерство Промбанка, фил. Азиабанка, фил. Всекобанка, Туркменский Сельско-Хозяйственный Банк.
Починков — Аг. Госбанка.
Прикумск — Аг. Госбанка.
Прилуки — Отд. Госбанка, О-во Взаимного Кредита.
Пролетарская — Аг. Мосгорбанка.
Проскуров — Отд. Госбанка, О-во Взаимного Кредита.
Прохладная — Аг. Госбанка.
Псков — Отд. Госбанка, отд. Промбанка, Ломбард.
Пугачев — Аг. Госбанка.
Пятигорск — Отд. Госбанка, отд. Северо-Кавказского Краевого О-ва Сельско-Хозяйственного Кредита, Пятигорский Коммунальный Банк, Ломбард.
Раменское — Отд. Госбанка, отд. Мосгорбанка.

ПРОСКУРОВСКОЕ
Общество Взаимного Кредита
Телефон № 27.
Тек. счет в Госбанке № 270.
" " " Украинбанке № 152.
Телегр. адрес: Проскуров—„ВЗАИМОБАНК".
727

Ромны — Отд. Госбанка, О-во Взаимного Кредита.
Раненбург — Аг. Госбанка.
Речица — О-во Взаимного Кредита.
Ржев — Отд. Госбанка, отд. Московского О-ва Сельско-Хозяйственного Кредита.

ПОДОЛЬСКОЕ ОТДЕЛЕНИЕ
ПРОМБАНКА
г. ВИННИЦА, проспект им. Ленина.
Телефон № 4.
722

Рогачево — Аг. Мосгорбанка.
Рославль — Аг. Госбанка.
Ростов н/Дону — К-ра Госбанка, к-ра Промбанка, фил. Всекобанка, Ростово-Нахичеванское Торгово-Пром. О-во Взаимного Кредита, Ломбард, Городской Банк, Северо-Кавказское Краевое О-во Сельско-Хозяйствен. Кредита, отд. Внешторгбанка.
Ростов-Ярославский — Аг. Госбанка.
Руза (ст.) — Аг. Мосгорбанка.
Рыбинск — Отд. Московского О-ва Сельско-Хозяйственного Кредита, О-во Взаимного Кредита, аг. Ярославского О-ва Сельско-Хозяйственного Кредита.
Рыльск — Аг. Госбанка.
Ряжск — Аг. Госбанка.
Рязань — Отд. Госбанка, Рязанское О-во Сельско-Хозяйственного Кредита.
Самара — Отд. Госбанка, отд. Промбанка, Ломбард, фил. Всекобанка, О-во Взаимного Кредита, Средне-Волжское О-во Сельско-Хозяйственного Кредита, Горбанк.
Самарканд — Отд. Госбанка, отд. Промбанка, фил. Азиабанка, фил. Всекобанка, Сельско-Хозяйственный Банк.
Саранск — Аг. Госбанка, О-во Взаимного Кредита.
Сарапуль — Отд. Госбанка.
Саратов — Отд. Госбанка, отд. Промбанка, Ломбард, О-во Взаимного Кредита, фил. Всекобанка, Нижне-Волжское О-во Сельско-Хозяйственного Кредита.
Сасов — Аг. Госбанка.
Свердловск — К-ра Госбанка, к-ра Промбанка, фил. Всекобанка, Свердловский Городской Банк.
Севастополь — Отд. Госбанка, Комиссионерство Промбанка, О-во Взаимного Кредита, фил. Всекобанка.
Семеновск — Аг. Госбанка.
Семипалатинск — Отд. Госбанка, фил. Всекобанка, отд. Казакского О-ва Сельско-Хозяйственного Кредита.
Сергач — Агентство Госбанка.
Сергиев — Аг. Госбанка, О-во Взаимного Кредита, отд. Мосгорбанка.
Сердобск — Аг. Госбанка.
Серебряково — Аг. Госбанка.
Серпухов — Аг. Госбанка, отд. Мосгорбанка.

Центральное Управление Промышленной Пропаганды и Печати (ЦУП) ВСНХ СССР.
Москва, Лубянский пр., 3. Тел 7-49-25.

ПРИНИМАЕТСЯ ПОДПИСКА на 1926 год
НА НОВЫЙ ЕЖЕМЕСЯЧНЫЙ ЮРИДИЧЕСКИЙ ЖУРНАЛ
„Промышленность и Право"

Ответственный редактор, Член Президиума ВСНХ СССР—В. И. МАНЦЕВ. Члены Редакционной Коллегии: В. И. Яхонтов, А. А. ШНЕЕРОВ и проф. В. Н. ШРЕТЕР.

Задача журнала—научно-практическая разработка проблем Советского Промышленного Права и правовых вопросов, затрагивающих интересы промышленности.

ПРОГРАММА ЖУРНАЛА:

1. Вопросы промышленного права.
2. Освещение правовых вопросов, связанных с промышленностью.
3. Обзор законодательства, административных распоряжений и циркуляров по СССР и Союзным Республикам в области промышленного права.
4. Обзор законопроектов в области промышленности.
5. Суд и Арбитраж.
6. Обзор иностранной юридической литературы, законодательства и практики в области промышленности.
7. Заключения Правового Отдела ВСНХ СССР по вопросам промышленного права.
8. Хроника текущей промышленно-правовой жизни.
9. Библиография.

Подписная цена: на 12 мес.—12 руб., на 6 мес.—6 руб. 50 коп., на 3 мес.—3 руб. 50 коп.
ЦЕНА отдельного номера—1 руб. 25 коп.

ПОДПИСКА ПРИНИМАЕТСЯ: МОСКВА, Лубянский пр., 3, ЦУП и во всех губернских и уездных городах СССР; в отделениях ЦУП'а и у его районных представителей.

Симферополь — К-ра Госбанка, отд. Промбанка, фил. Всекобанка, О-во Взаимного Кредита, Крымское О-во Сельско-Хозяйственного Кредита.

Синельниково — Аг. Госбанка.

Скопинск — Аг. Госбанка.

Славгород — Отд. Госбанка, О-во Сельско-Хозяйственного Кредита.

Славянск — Отд. Госбанка, О-во Взаимного Кредита.

Слепцовская — Аг. Госбанка.

Слуцк — Аг. Госбанка, отд. Белсельбанка.

Смела — Аг. Госбанка.

Смоленск — Аг. Госбанка, Смоленский Коммунальный Банк, Смоленское О-во Сельско-Хозяйственного Кредита.

Сороки — Аг. Госбанка.

Сормово — Аг. Госбанка.

Сорочинск — Аг. Госбанка.

Сочи — Аг. Госбанка.

Спасское (Приамурск.) — Аг. Госбанка.

Сретенское — Аг. Дальне-Восточного О-ва Сельско-Хозяйственного Кредита.

Ставрополь — Отд. Госбанка, отд. Промбанка, Северо-Кавказское Краевое О-во Сельско-Хозяйственного Кредита.

Сталин — Отд. Госбанка, отд. Промбанка, О-во Взаимного Кредита, отд. Украинбанка.

Сталинград — Отд. Госбанка, отд. Промбанка, Сталинградское О-во Сельско-Хозяйственного Кредита, О-во Взаимного Кредита.

Старая Русса — Отд. Госбанка, О-во Взаимного Кредита, аг. Северо-Западного О-ва Сельско-Хозяйственного Кредита.

Старый Оскол — Аг. Госбанка.

Старый Ташкент — Аг. Промбанка, фил. Азиабанка.

Стерлитамак — Аг. Госбанка.

Сумы — Отд. Госбанка, Комиссионерство Промбанка, О-во Взаимного Кредита, отд. Украинбанка.

Сухиничи — Аг. Госбанка.

Сухум — Отд. Госбанка, Сельско-Хозяйственный Банк Абхазии.

Сызрань — Отд. Госбанка, О-во Взаимного Кредита, О-во Сельско-Хозяйственного Кредита.

Сычевка — Аг. Госбанка.

Таганрог — Отд. Госбанка, аг. Северо-Кавказского Краевого О-ва Сельско-Хозяйственного Кредита, фил. Всекобанка, О-во Взаимного Кредита.

Тамбов — Отд. Госбанка, Тамбовское О-во Сельско-Хозяйственного Кредита.

Тарск — Аг. Сибирского О-ва Сельско-Хозяйственного Кредита.

Татарск (Омск. г.) — Отд. Госбанка.

Ташкент — К-ра Госбанка, к-ра Промбанка, фил. Всекобанка, Правление Азиабанка, О-во Сельско-Хозяйственного Кредита, О-во Взаимного Кредита.

Тверь — Отд. Госбанка, Тверское О-во Сельско-Хозяйственного Кредита, Тверской Горбанк.

Темрюк — Аг. Госбанка.

Тетюши — Аг. Госбанка.

Тирасполь — Аг. Госбанка, О-во Взаимного Кредита.

Тифлис — К-ра Госбанка, к-ра Промбанка, отд. Внешторгбанка, фил. Всекобанка, Горбанк, Сельхозбанк, О-во Взаимного Кредита, Закавказская Краевая К-ра Электробанка, Ломбард.

Тихвин — Аг. Госбанка.

Тобольск — Отд. Госбанка.

Томск — Отд. Госбанка, Комиссионерство Промбанка, отд. Сибирского О-ва Сельско-Хозяйственного Кредита, аг. Всекобанка.

Торговая — Аг. Госбанка, Сальское Отд. Сев.-Кавказского Краевого О-ва С.-Х. Кредита.

Тотьма — Отд. Вологодского Коммунального Банка.

Троицк — Отд. Госбанка.

Троицко-Савск — Аг. Госбанка.

Туапсе — Отд. Госбанка.

Тула — Отд. Госбанка, Тульское О-во Сельско-Хозяйственного Кредита, О-во Взаимного Кредита, Горбанк.

Тульчин — Отд. Госбанка.

Тутаевск — Аг. Госбанка.

Тюмень — Отд. Госбанка, отд. Промбанка.

Углич — Аг. Госбанка.

Ульяновск — Отд. Госбанка, Ульяновское О-во Сельско-Хозяйственного Кредита, О-во Взаимного Кредита, Ульяновский Коммунальный Банк.

Умань — Отд. Госбанка, отд. Украинбанка.

Уральск — Отд. Госбанка, отд. Казакского О-ва Сельско-Хозяйственного Кредита.

Уржум — Вятское О-во Сельско-Хозяйственного Кредита.

Урюпино — Аг. Госбанка.

Усолье — Аг. Госбанка.

В.-Устюг — Отд. Госбанка.

Устюжинское — Аг. Госбанка.

Усть-Каменогорск — Аг. Госбанка.

Усть-Сысольск — Отд. Госбанка, Коми-Областн. О-во Сельско-Хозяйственного Кредита.

Уфа — К-ра Госбанка, отд. Промбанка.

Уча — Башкирское О-во Сельско-Хозяйственного Кредита.

Феодосия — Отд. Госбанка, отд. Крымского О-ва Сельско-Хозяйственного Кредита.

Фергана — Комиссионерство Промбанка.

Фряново — Аг. Мосгорбанка.

Хабаровск — Правление Дальбанка.

Харьков — К-ра и аг. Госбанка, к-ра Промбанка, Всеукраинский Сельско-Хозяйственный Банк, Всеукраинский Кооперативный Банк, Харьковский Коммунальный Банк, Харьковское О-во Сельско-Хозяйственного Кредита, Харьковское 1-е О-во Взаимного Кредита, Харьковское Торг.-Пром. О-во Взаимного Кредита, Харьковское Учетно-Ссудное О-во Взаимного Кредита, к-ра Всекобанка, Харьковское Коммерческое О-во Взаимного Кредита, Ломбард.

Херсон — Отд. Госбанка, О-во Взаимного Кредита, Херсонское Мелко-Промышленное О-во Взаимного Кредита, отд. Украинбанка.

Ходжент — Комиссионерство Промбанка.

Хорольское — Аг. Госбанка, О-во Взаимного Кредита.

Чебоксары — К-ра Госбанка, О-во Сельско-Хозяйственного Кредита.

Челыши (Тат. респ.) — Аг. Госбанка.

Челябинск — Отд. Госбанка, отд. Промбанка, фил. Всекобанка.

Черевков — Аг. Госбанка.

Череповец — Отд. Госбанка, отд. Промбанка, О-во Взаимного Кредита.

Чимкент — Аг. Госбанка, отд. Казакского О-ва С.-Х. Кредита.

Черкассы — Отд. Госбанка.

Чернигов — Отд. Госбанка, Черниговское Губ. О-во Сельско-Хозяйственного Кредита, О-во Взаимного Кредита, отд. Украинбанка.

Чистополь — Аг. Госбанка, О-во Взаимного Кредита.

Чита — Отд. Госбанка, Отд. Промбанка, О-во Взаимного Кредита, к-ра Дальбанка, отд. Дальне-Восточного О-ва Сельско-Хозяйственного Кредита, Бурято-Монгольское О-во Сельско-Хозяйствен. Кредита.

Шадринск — Отд. Госбанка.

Шаховское, с. — Аг. Мосгорбанка.

Шахта — Отд. Госбанка, аг. Всекобанка.

Шенкурск — Отд. Арханг. О-ва Сельско-Хозяйственного Кредита.

Шепетовка — Аг. Госбанка.

Шуя — Аг. Госбанка.

Щеглово — Аг. Госбанка, Кузнецкое Отд. Сибирского О-ва Сельско-Хозяйственного Кредита.

Щелковское — Отд. Мосгорбанка.

Якутск — К-ра Госбанка, О-во Сельско-Хозяйственного Кредита.

Ялта — Отд. Госбанка, О-во Взаимного Кредита, Отд. Крымск. О-ва Сельско-Хозяйственного Кредита.

Яранск — Вятское О-во Сельско-Хозяйственного Кредита.

Ярославль — Отд. Госбанка, отд. Промбанка, фил. Всекобанка, О-во Сельско-Хозяйственного Кредита.

Яхрома — Аг. Мосгорбанка.

Юрьево — Аг. Госбанка.

Эривань — К-ра Госбанка, О-во Взаимного Кредита, Сельско-Хозяйственный Банк Армении, Коммунальный Банк Армении, фил. Всекобанка.

II. Страховые учреждения.

А. Центральные Страховые органы.

ГЛАВНОЕ ПРАВЛЕНИЕ ГОСУДАРСТВЕННОГО СТРАХОВАНИЯ (ГОССТРАХ)

(при НКФ СССР).

Москва, Кузнецкий Мост, 6.

Правление. Член Правления, и. об. пред. **Гейн,** Ц. А. Члены: **Александров,** Е. Л.; **Линденбратен,** З. Я.; **Плеханов,** Л. И. и **Тяжелов,** С. В.; и. о. **Журавлев,** С. Г.; и. о. **Каганович,** А. С. **Отделы:** 1) **Огневой.** Упр. **Андреев,** Г. И.; 2) **Транспортный.** Упр. **Воизблейн,** Н. Н.; 3) **Страхования С.-Х. Животных.** Упр. **Амитров,** С. П.; 4) **Страхования С.-Х. Посевов.** Упр. **Разумов,** С. Е.; 5) **Гарантийного Страхования.** Упр. **Иноевс,** П. К.; 6) **Личного Страхования.** Упр. **Гохман,** В. С. 7) **Операционный.** Упр. **Феденев,** И. П.; 8) **Кооперативного Страхования и перестрахования.** Упр. **Гартунг,** В. Ф.; 9) **Тарифно-Статистический.** Упр. **Сигов,** И. С.; 10) **Финансовый.** Упр. **Катц,** В. С.; 11) **Общий.** Упр. **Петров;** 12) **Организационный.** Упр. **Потоцкий,** В. М.; 13) **Пропаганды и Научного Издательства.** Упр. **Земит,** Ф. А.; 14) **Ученый Секретариат.** Уч. секр. **Рыбников,** С. А.; 15) **Юридическая Консультация.** Ст. юрисконсульт **Мен.** Е. М.; 16) **Бюро Нормализации.** Зав. **Вознесенский,** Н. А. **Род деятельности:** операции по страхованиям от огня, с.-х. посевов и иных растительных культур от градобития, с.-х. животных от смерти, транспортному, личному, гарантийному, а также по приему и передаче рисков в перестрахование.

ПРАВЛЕНИЕ ГОССТРАХА РСФСР. (РОССГОССТРАХ)

Москва, Никольская, Б. Черкасский пер., 4. **Район деятельности** — РСФСР. **Правление.** Пред. **Леонтьев,** М. Л. Члены: **Легздинг,** Н. Я. и **Кажанов,** Е. С.; и. о. **Катц,** С. И.

ВСЕУКРАИНСКОЕ ПРАВЛЕНИЕ ГОССТРАХА. (УКРГОССТРАХ).

Харьков, пл. Тевелева, 30. **Район деятельности** — УССР. **Правление.** Пред. **Левицкий,** М. В. Члены: **Галимский,** Н. К. и **Гутовский.**

ПРАВЛЕНИЕ ГОССТРАХА ЗСФСР. (ЗАКГОССТРАХ).

Тифлис, Сололакская ул., 8. **Район деятельности** — ЗСФСР. **Правление.** Пред. **Степанов,** А. Н., зам. **Гегечкори,** Г. М. Члены **Нопиев,** А. Г.; **Везиров,** Д. И.

ПРАВЛЕНИЕ ГОССТРАХА БССР. (БЕЛГОССТРАХ).

Минск, ул. Карла Маркса, 7. **Район деятельности** — БССР. **Правление.** Пред. **Страковский,** В. К. Члены: **Ильюшин,** К. М. **и Стахеев,** Д. В.

Б. Местные органы Госстраха.

РСФСР.

КОНТОРЫ:

Акмолинская, г. Петропавловск, Думская ул., 13. Упр. Юровский, Н. Е.; **Актюбинская,** г. Актюбинск, уг. Оренбургской и Покровской ул., д. быв. Трехкомплект. училища. Упр. Угрюмов, С. А.; **Алтайская,** г. Барнаул, Пушкинская, 58, упр. Петерис, А. К.; **Амурская,** г. Благовещенск, на Амуре, Благовещенская ул., 25, б. Ождженского, упр. Израильский, М. М.; **Архангельская,** г. Архангельск, Печерская, 2, упр. Фомичев, А. Ф.; **Астраханская,** г. Астрахань, Стрелка, зд. Товарн. Биржи, упр. Милютин, С. П.; **Башкирской АССР,** г. Уфа, ул. Карла Маркса, 25, упр. Соколов, Г. Е.; **Брянская,** г. Брянск, Фокинская ул., 14, упр. Мысловский; **Бурято-Монгольской АССР,** г. Верхнеудинск, Троицкая ул., 21, упр. (вакансия); **Владимирская,** г. Владимир, ул. III Интернационала, 38, упр. Голяков, И. А.; **Вологодская,** г. Вологда. Торговая пл., зд. б. Присутственных мест, упр. Либликман, Ф. Ю.; **Воронежская,** г. Воронеж, пр. Революции, 7, **Вотской А. О.,** г. Ижевск, Коншин пер., д. б. Момаева, упр. Быков, С. П.; **Вятская,** г. Вятка, ул. К. Маркса, 59/1; **Гомельская,** г. Гомель, Советская ул., 13, Госбанка, упр. Войткевич, В. Ф.; **Дагестанской АССР,** г. Махач-Кала, Ново-Базарный пер., 5, упр. Покатилло, К. И.; **Джетысуйская,** г. Алма-Ата, Сертуполская ул., 60; **Забайкальская,** г. Чита, Калжинская ул., 68, бывш. Коновалова; упр. Клыпин, М. И.; **Коми (Зырянской) Автономной Области,** г. Усть-Сысольск, Крестьянская улица, 10, упр. Терентьев, Н. Н. **Енисейская** город Красноярск, Советская улица, 49, упр. Жданов; **Иваново-Вознесенская,** город Иваново-Вознесенск, улица Социалистическая, дом быв. Полушкина, упр. Кладни, Г. А.; **Иркутская,** г. Иркутск, ул. Ленина, 50, упр. Шастин, З. А.; **Калужская,** г. Калуга, ул. Либкнехта, 20, упр. Марцинковский, А. А.; **Кара-Киргизская,** гор. Пишпек, упр. Порманов, Н. А.; **Карельской АССР,** г. Петрозаводск, пл. 25 Октября, д. Кар. ЦИК, Карстрахуправление, упр. Прушевский, Р. Л. Районирована с Ленинградск. Конторой.; **Костромская,** г. Кострома, Златоустовская ул., зд. Госбанка, упр. Ломбак, В. И.; **Крымской АССР,** г. Симферополь, Салгирная улица, 5 (здание СНК Крыма), упр. Штерн, А. И. **Курская,** г. Курск, ул. Бебеля, 3, упр. Бурего, И. П.; **Кустанайская,** г. Кустанай, уг. Калинина и Пушкинской ул., 48, упр. Мишин, Н. П.; **Ленинградская,** г. Ленинград, пр. 25 Октября, 46, упр. Колычев, И. Г.; **Марийской А. О.,** г. Краснококшайск, Мариобласти, Советская ул., д. Обика, упр.

Зайцев, И. И.; **Московская**, г. Москва, Никольская, 1/3, упр. Никулин, Г. П.; **Мурманская**, гор. Мурманск. Районирована с Ленинградской Конторой; **Нижегородская,** г. Н.-Новгород, ул. Я. Свердлова, зд. быв. Библиотеки им. Добролюбова, против Мытного Двора, упр. Аггеев, С. Ф.; **Новгородская,** г. Новгород, Советская ул., 27, упр. Рытов, В. А.; **Н.-Николаевская,** г. Н.-Николаевск, Семипалатинская ул., 21, упр. Куликов, И. В.; **Ойратской А. О.,** г. Улала, Базарная пл., д. бывш. Табаковой, упр. Белкин, В. И.; **Омская,** г. Омск, ул. Республики, 2, упр. Мартынов, В. И.; **Оренбургская,** г. Оренбург, Советская ул., 52, упр. Перминов; **Орловская,** г. Орел, уг. Садовой и Ленинской, упр. Гуревич, Б. С.; **Пензенская,** г. Пенза, Набережная ул. (против Казанского моста), упр. Михайловский, С. А.; **Приморская,** г. Владивосток, ул. 25 Октября (б. Алеутская), 23, упр. Николаев, Н. С.; **Псковская,** г. Псков, Советская ул., 5, упр. Нигал, И. П.; **Рязанская,** г. Рязань, ул. Ленина, 8, упр. Соколов, С. В.; **Самарская,** г. Самара, Советская ул., 87, упр. Благонадеждин, А. Ф.; **Саратовская,** г. Саратов, Большая Кострижная ул., упр. Бородачев, Я. Д.; **Северо-Двинская,** г. В. Устюг, Советский пр., 65, упр. (вакансия); **Северо-Кавказская Краевая, г.** Ростов н/Дону, ул. Ф. Энгельса, 79, упр. (вакансия); **Семипалатинская,** ул. Ленина, 22, упр. Саланов, Д. И.; **Смоленская,** г. Смоленск, Б. Пролетарская ул., 1, упр. Голицын, С. С.; **Сталинградская,** г. Сталинград, Советская ул., 21, упр. Орлов, И. К.; **Тамбовская,** г. Тамбов, Советская ул., 64, упр. Герст, Д. К.; **Татарской АССР,** г. Казань, ул. Карла Маркса (б. Грузин.), 42, б. Казем-Бек, упр. (вакансия); **Тверская,** г. Тверь, ул. Радищева, 29, Упр. Зотиков, Г. А.; **Томская,** г. Томск, Черепичная ул., 4, упр. Веревкин, М. И.; **Тульская,** г. Тула, Советская ул., 54, упр. Попов, А. Г. **Уральская Обл.,** г. Свердловск, Пушкинская ул., 16, упр. Дворкин, А. А.; **Уральская Губернская,** г. Уральск, Рабочая ул., зд. бывш. Асерина, упр. Владимиров, С. Н.; **Ульяновская,** г. Ульяновск, ул. К. Маркса, д. Губфинотдела, 4, упр. Староверов, И. Г.; **Череповецкая,** г. Череповец, Советский пр., 80, районирована с Ленинградской Конторой; **Чувашской АССР,** г. Чебоксары, ул. Грассиса 1-я, 6, упр. Тюмеров, В. В.; **Ярославская,** г. Ярославль, уг. Крестьянской и Октябрской ул., д. Губсовнархоза, упр. Неверов, А. А.

УПРАВЛЕНИЕ УПОЛНОМОЧЕННОГО РОССГОССТРАХА. По Дальнему Востоку, г. Хабаровск, упр. Семенов, С. Н. **По Казанской АССР,** г. Кзыл-Орда. **По Киргизской А. О.,** г. Ташкент, ул. Сталина, 39, упр. Порманов, П. А. **По Саратовскому району,** г. Саратов, Большая Кострижная, 9, упр. Бородачев, Я. Д. **По Сев-Зап. Области,** г. Ленинград, проспект 25 Октября, 46, упр. Кольцов, И. Г. (он же упр. Ленинградск. Конт.). **По Сибири,** г. Ново-Николаевск, Гуляевская у., 13, упр. Чарский, Е. В.

УССР.

ОКРУЖНЫЕ КОНТОРЫ:

Артемовская, упр. Сердюченко, **Белоцерковская,** упр. Янсон, Б. П.; **Бердичевская,** упр. Тыртов, А. А.; **Винницкая,** упр. Езиорский, М. Д.; **Екатеринославская,** упр. Рейтав, М. И.; **Житомирская,** упр. Дьяченко; **Запорожская,** упр. Логвинов, С. М.; **Зиновьевская,** упр. Шумский, Е. Г.; **Изюмская,** упр. Злобин, М. Д.; **Каменецкая,** упр. Ломакин, А. П.; **Киевская,** упр. Яковенко, А. П.; **Конотопская,** упр. Андрейченко, П. Н.; **Коростеньская,** упр. Рожков, В. П.; **Кременчугская,** упр. Роккер, Р. Д.; **Купянская,** упр. Босый, Д. И.; **Криворожская,** упр. Устименко, И. С.; **Лубенская,** упр. Щербина; **Луганская,** упр. Цупов, А. З.; **Мариупольская,** упр. Волошинов, А. Л.; **Мелитопольская,** упр. Штода, К. В.; **Могилевская,** упр. Орионов, М. А.; **Николаевская,** упр. Малерман, З. И.; **Нежинская,** упр. Плявейс, К. К.; **Н.-Северская** (Глухов), упр. Шаповалов, С. Г.; **Одесская,** упр. Прибрежный, С. О.; **Павлоградская,** упр. Безобразов, Н. И.; **Первомайская,** упр. Бельграй, П. М.; **Полтавская,** упр. Жорник; **Прилукская,** упр. Веселов, М. В.; **Проскуровская,** упр. Стукач, П. А.; **Роменская,** упр. Мамойко, И. Ф.; **Старобельская,** упр. Межул, Я. Я.; **Сумская,** упр. Курасов, Я. А.; **Сталинская,** упр. Красников, П. В.; **Тульчинская,** упр. Зинский, И. Л.; **Уманская,** упр. Любченко, И. Т.; **Харьковская,** упр. Лейбовский, А. Ф.; **Херсонская,** упр. Невдаха, К. М.

ЗСФСР.

КОНТОРЫ.

Абхазская — г. Сухум, ул. Троцкого, уг. ул. III Интернационала, упр. Железняк, А. Ф.; **Аджаристанская** — город Батум, ул. Шаумяна, 33, упр. Кукрадзе, Н. А.; **Азербайджанская** — г. Баку, ул. Малыгина, 15, упр. Веселов; **Армянская** — г. Эривань, ул. Раффи, 40, упр. Петросян, С. Х.; **Всегрузинская** — г. Тифлис, Исполкомская ул., 8, упр. Сардвеладзе, Г. Б.

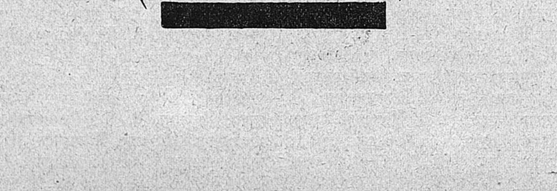

СЕЛЬСКОЕ ХОЗЯЙСТВО

I. Советские и коллективные хозяйства и их об'единения.

А. Гос. Сел.-Хоз. Синдикат и Губсельтресты.

ГОССЕЛЬСИНДИКАТ.

Адр. Правл.—Москва, Красная пл., Верхние Торговые Ряды, Помещ. 68—69.

В Госсельсиндикат входят 39 трестов и об'единений. В пользовании Синдиката находится 1.074.084 дес. земли.

Пред. Правления **Лацис,** М. И.; зам. **Галевиус,** Ф. К.; Член Правления **Соколов,** А. А.; Управделами **Киселев,** П. И.

Отделы: **Агро-Инспекторский.** Зав. **Березовский,** А. Е.; **Экономическо-Плановый.** Зав. **Богданов,** Н. Н.; **Механизации.** Зав. **Парфенов,** Е. Г.; **Винокурения.** Зав. **Геринг,** Б. Э.; **Племживторг.** Зав. **Кузьмин,** С. Л.; **Розничной Торговли,** Зав. **Триюк,** И. И.; **Мясной Отд.** Зав. **Болотин,** Е. А.; **Хлебо-Фуражный.** Зав. **Тринюк,** И. И.; **Плодово-Овощный.** Зав. **Родэ,** К. П.; **Транспортн. Бюро.** Зав. **Евгеньев,** А. В.; **Гл. бухгалтер — Мизинцев,** А. Г. **Подотделы: Товарно-Расчетный.** Зав. **Кондратов; Учета Розничной Торговли.** Зав. **Эрбо,** Р. И. **Финансовое Бюро.** Зав. **Артюнов,** Н. М.

Кроме того, в ведении Правления находятся следующие производственные единицы: 1) **Колбасная ф-ка.** Москва, Семеновская ул., Беловский пер., 6. Зав. ф-кой **Глебов,** М. Г.. 2) **Боенское Отделение.** Москва, Сибирский пр., д. 3. Зав. отделением **Киташев,** А. Г.; 3) **Центральная Молочная,** Москва, Новослободская, 7. Зав. молочной — **Кельпе,** Ф. Ф.

ГУБСЕЛЬТРЕСТЫ.

Алтайский — г. Барнаул, дир. **Сергеев;** 7 хоз., 12.124 дес. Техн.-подс. предпр.: 9 мельн. Осн. кап. — 84.932 р.

Башкирский — г. Уфа, Александровская ул. 12, дир. **Владимирский,** Н. И.; 15 хоз., 26.419 дес. Техн.-подс. предпр.: 2 мельн., 1 маслоб. зав., 1 кирп. зав. Осн. кап. — 725.153 р.

Брянский — г. Брянск, уг. Фокинской и ул. Р. Люксембург, дир. **Романов,** К. А. 28 хоз., 8.869 дес. Техн.-подсобн. предпр.: 21 мельн., 1 маслод., 1 сыров. 1 маслоб. зав., 1 крахм. зав. Осн. кап. — 785.774 р.

Белорусский — г. Минск, Советская ул., 71. Дир. **Хилимонов;** 17 хоз., 93.716 дес. Техн.-подс. предпр.: 2 мельн., 1 вин., фрукт. плод. зав., 10 сыров., 1 кирп. зав.

Богородско-Кудиновский — г. Москва, В. Торговые Ряды, Ср. ряд. 158—159, дир. **Рунов,** Т. А.; 7 хоз., 3203 дес. Осн. кап. — 444.697 р.

Владимирский — г. Владимир, III Интернациональная ул., 80, дир. **Танберг,** Я. Д.; 19 хоз., 5338 дес. Техн.-подс. предпр.: 4 мельн. Осн. кап. — 898.521 р.

Вологодский — г. Вологда, Краснофлотская наб., 35, дир. **Ченулин;** 7 хоз., 3199 дес. Техн.-подсобн. предпр.: 2 мельн., 2 маслод., 1 сыров. Осн. кап. — 334.692 р.

Воронежский — г. Воронеж, Острогожская ул., 16, дир. **Козьмин,** С. Х.; 21 хоз., 17.068 дес. Техн.-подс. предпр.: 10 мельниц, 10 крупорушек. Осн. кап. — 1.018.007 руб.

Гомельский — г. Гомель, Пролетарская, 2, дир. **Хромецкий,** П. Т.; 28 хоз., 8320 дес. Техн.-подс. предпр.: 10 мельн., 2 кирп. зав., 1 сукновалка. Осн. кап. — 1.166.820 р.

Госплемкультура — г. Москва, Волхонка, 9, дир. **Врублевский,** Ф. К.; 6 хоз., 2806 дес., Техн.-подс. предпр.: 2 мельн., 1 сыров., 1 маслоб. зав., 1 кирп. зав. Осн. кап. — 402.420 р.

Госплемкультура — г. Кимры, Тверск. губ., дир. **Налетов,** А. Н.; 1 хоз., 613 дес. Техн.-подс. предпр.: 1 мельн., 1 маслоб. зав., 1 кирпич. зав. Осн. кап. — 185.905 р.

Калужский — г. Калуга, просп. Революции, 35, дир. **Котюков,** Д. А.; 50 хоз., 9993 дес. Техн.-подсп. предпр.: 30 мельниц, 7 крупорушек, 2 толчеи, 3 винзав., 8 сыров., 1 крахм. зав., 2 лесоп. зав.. Осн. кап. — 1.180.712 р.

Курский — г. Курск, ул. М. Горького, 16, дир. **Сироткин,** Н. И.; 13 хоз., 23789 дес. Осн. кап. — 2.584.846 р.

Крымский — г. Симферополь, Совнаркомовский пер., 3, дир. **Ильзин;** 36 хоз., 67.048 дес. Техн.-подс. предпр.: 46 мельн., 1 маслоб. зав. Осн. кап. — 3.340.221 р.

Лесные Поляны — г. Клязьма, Моск. губ., племхоз «Лесные Поляны», дир. **Бонч-Бруевич;** 1 хоз. 490 дес. Техн.-подс. предпр.: 1 лесоп. зав. Осн. кап. — 313.606 р.

Моссельплемхоз — г. Москва, Садов.-Триумфальная ул., 10, дир. **Бабкин,** П. И.; 22 хоз., 12.905 дес. Техн.-подс. предпр.: 3 мельн., 1 винзав., 2 сыров., 1 маслоб. зав. Осн. кап. — 2.600.210 р.

Нижегородский — г. Н.-Новгород, Б. Печерка, дир. **Питенин;** 25 хоз., 12.538 дес. Техн.-подс. предпр.: 2 мельн. 2 сыров., 2 кирпич. зав. Осн. кап. — 851.260 руб.

Новгородский — г. Новгород, ул. Р. Люксембург, дир. **Слемперс,** Я. М.; 19 хоз., 5884 дес. Техн.-пос. предпр.: 8 мельн., 2 винзав., 2 маслоб. зав., 2 сыров., 3 лесоп. зав. Осн. кап. — 574.011 р.

Немоблсельтрест — г. Покровск, дир. **Фукс,** А. М.; 6 хоз., 12.194 дес.

Омский — г. Омск, Тарская ул., 5 и 6, дир. **Ванюков,** К. А.; 6 хоз., 24.682 дес. Техн.-подс. предпр.: 9 мельн. Осн. кап. —473.563 р.

Орловский — г. Орел, Садовая ул., 1, дир. **Кондаков,** А. И.; 70 хоз. 19.657 дес. Техн.-подс. предпр.: 36 мельн., 11 винзав., 1 маслоб. зав., 1 крахм. зав. Осн. кап. — 3.139.569 р.

Пензенский — г. Пенза, ул. Троцкого, 15, дир. **Федоров,** С. Ф.; 15 хоз. 26.595 дес. Техн.-подс. предпр.: 15 мельн., 3 винзав.. Осн. кап. — 1.551.894 р.

Псковский — г. Псков, Гоголевская ул., 12, дир. **Мурнэк,** Я. Я.; 16 хоз., 2339 дес. Техн.-подс. предпр.: 3 мельн., 5 сыров., 1 кирп. зав., 1 лесоп. зав., 1 льнообраб. ф-ка Осн. кап. — 198.966 р.

Рязанский —г. Рязань, ул. Свободы, 19-а, дир. **Макариков,** К. Ф.; 52 хоз., 15369 дес. Техн.-подс. предпр.: 12 мельн., 5 крупорушек. Осн. кап. — 1.577.503 р.

Самарский—г. Самара, Предтеченская ул., 22, дир. **Пономарев,** В. И.; 16 хоз., 49.334 дес. Техн.-подс. предпр.: 6 мельн., 7 крупорушек, 1 маслоб. зав., 2 лесоп. зав. Осн. кап. — 1.262.488 руб.

Саратовский — г. Саратов, Крытый Рынок, 27—28, дир. **Иванов;** 26 хоз., 51.648 дес. Техн.-подс. предпр.: 3 мельн. Осн. кап. —718.625 р.

Северо-Кавказский Краевой — г. Ростов н/Дону, Большой просп., 12, дир. **Химчик,** В. А.; 12 хоз., 130.429 дес. Техн.-подс. предпр.: 9 мельн., 3 винзав., 1 кирп. зав. Осн. кап. — 3.337.008 р.

Сибирский — г. Ново-Николаевск, ул. М. Горького, дир. **Брок;** 7 хоз., 112.899 дес. Техн.-подс. предпр.: 5 мельн. Осн. кап. — 836.674 р.

Смоленский — г. Смоленск, Тенишевская ул., 16, дир. **Недра,** Я. Я.; 54 хоз., 17126 дес. Осн. кап. — 1.870.248 р.

Сталинградский — г. Сталинград, ул. К. Либкнехта, 18, дир. **Мицмахер;** 9 хоз. 123.368 дес. Техн.-подс. предпр.: 6 мельн., 1 кирп. зав. Осн. кап. — 329.354 р.

Тамбовский — г. Тамбов, Интернациональная ул., дир. **Балашов,** С. И.; 17 хоз., 13089 дес. Техн.-подс. предпр.: 9 мельн., 1 винзав., 1 пункт по первичной обработке пеньки. Осн. кап. — 553.239 руб.

Татсовхозтрест — г. Казань, Кремль, дир. **Телегин;** 38 хоз., 25421 дес. Техн.-подс. предпр.: 21 мельн., 6 маслод., 2 сыров., 1 храм. зав., 2 лесоп. зав., 2 шерстобойки. Осн. кап. — 1.521.671 р.

Тверской — г. Тверь, уг. ул. Володарского и Пушкина, дир. **Журавль,** В. А.; 66 хоз., 17151 дес. Осн. кап. — 1.542.712 р.

Тульский — г. Тула, Советская ул., 54, дир. **Мухин,** Т. Н.; 94 хоз., 22.886 дес. Техн.-подс. предпр.: 20 мельн., 14 винзав., 4 крахм. зав. Осн. кап. — 1.854.259 р.

Ульяновский — г. Ульянов, Покровская ул., 19, дир. **Прытков,** И. Д.; 17 хоз., 11664 дес. Техн.-подс. предпр.: 11 мельн. Осн. кап. — 569.079 р.

Ярославский — г. Ярославль, Срубная ул., 5, дир. **Лажин,** Я. Я.; 27 хоз., 6009 дес. Техн.-подс. предпр.: 5 мельн., 5 сыров. Осн. кап. — 1.310.812 р.

Б. Советские и Коллективные Хозяйства.

ПРИНЯТЫЕ ССКРАЩЕНИЯ. агр. — агрикультурно-производственный, **оп.** — опытный, **плх.** — племенное хозяйство, **смх.** — семенное хозяйство, **пром.** — промышленный, **уч.** — учебный, **сп.** — специальный, **сад-огород** — садово-огородное хозяйство, **арт.** — артель, **Крестком** — Крестьянский Комитет взаимопомощи, **Военвед.** — военное ведомство, **пр. держ.** — прочие держатели, **т-во** — товарищество.

РСФСР.

АРХАНГЕЛЬСКАЯ ГУБ.

Архангельский у.

«Архангельское Болотн. Оп. Поле» — Подгородней в.; (оп.), 170 д. зем.

«Холмогорский Племхоз» — Холмогорской в.; (плх.), 56 д. зем.

Печерский у.

«Печерская Агро-Метеорологическая Ст.»— Устьцилевской в.; (оп.), 597 д. зем.

Шенкурский у.

«Шенкурский совх. им. Георгия Иванова»— Средне-Важской в.; (плх), 218 д. зем.

АСТРАХАНСКАЯ ГУБ.

Астраханский у.

«Возрождение» — Качаловской в.; (оп.), 72 д. зем.

«Мансуровский Лесной Питомник» — Астраханск. леснич. около с. Башмаковки; (оп.), 100 д. зем. (Пр. держ.).

Енотаевский у.

«Помона» — Копановской в.; (сп.) (мелиорат.), 1054 д. зем.

«Табун-Оральский Госконзав» — Владимирской в.; (сп.) 1361 д. зем.

«Харабалинское Оп. Поле» — Харабалинской в.; (оп.), 289 д. зем.

Красноярский у.

«Красноярский Плем. Рассадник» — Сентовской в.; (плх.), 4500 д. зем.

«Красноярский Питомник» — г. Красный Яр; (сп.), 50 д. зем.

«Красноярское Оп. Поле» — Пеплинской в.; (оп.), 295 д. зем.

«Чурка» — Могойской в.; (агр), 1377 д. зем. (Пр. держ.).

БРЯНСКАЯ ГУБ.

Бежецкий у.

«Алексеевка» — Навлинской в.; (смх.), 178 д. зем. (Губсельтрест).

«Алешенский» — Выгонинской в.; (смх.), 434 д. зем. (Губсельтрест).

«Балдыж»—Бежецкой в.; (плх.), 95 д. зем. (Губсельтрест).

«Голубей» — Дубровской в.; (плх), 400 д. зем. (Губсельтрест).

«Гостиловка» — Овстугской в.; (плх.), 481 д. зем. (Губсельтрест).

«Дубровский» — Дубровской в.; (плх.), 400 д. зем. (Губсельтрест).

«Каменка» — Вороновской в.; (плх.), 230 д. зем. (Губсельтрест).

«Копаль» — Вороновской в.; (плх.), 243 д. зем. (Губсельтрест).

«Мякишево» — Выгоничской в.; (агр.), 152 д. зем. (Пр. держ.).

«Семеновский» — Выгоничской в.; (смх), 554 д. зем. (Губсельтрест).

«Тихвинский» — Песоченской в.; (смх.), 348 д. зем. (Губсельтрест).

«Толмачево» — Бежицкой в.; (смх.), 55 д. зем. (Губсельтрест).

«Хотылево» — Бежицкой в.; (плх.), 288 д. зем. (Губсельтрест).

«Эдо» — Вороновской в.; (плх.), 413 д. зем. (Губсельтрест).

«Кокино» — Выгоничской в.; (уч.), 339 д. зем. (Наркомпрос).

«Уты» — Выгоничской в.; (агр.), 374 д. зем. (Наркомпрос).

«Жирятино» — Жирятинской в.; (агр.), 454 д. зем. (Крестпом).

«Чепеничи» — Дубровской в.; (агр.), 192 д. зем. (Крестпом).

«Выгоничи» — Выгоничской в.; (агр.), 133 д. зем. (Т-во).

«Княвичи»—Жирятинской в.; (агр.), 101 д. зем. (Т-во).

«Литовники» — Жирятинской в.; (агр.), 150 д. зем. (Т-во).

Жиздринский у.

«Гремецкое» — Жиздринской в.; (агр.), 691 д. зем.

«Неведомский» — Маклаковской в.; (оп.), 474 д. зем.

Карачевский у.

«Богородицкое» — Хотынецкой в.; (смх.), 100 д. зем. (Губсельтрест).

«Хотьково» — Вельяминовской в.; (плх.), 367 д. зем. (Губсельтрест).

«Юрасово» — Вельяминовской в.; (агр.), 226 д. зем. (Госспирт).

«Полонное» — Вельяминовской в.; (агр.), 104 д. зем. (Госспирт).

«Хут. Геймана» — Маклаковской в.; (плх.), 106 д. зем. (Губсельтрест).

«Дубровский» — Думиничской в.; (плх.), 211 д. зем. (Губсельтрест).

«Коноплевский» — Думиничской вол.; (плх.), 501 д. зем. (Губсельтрест).

«Фоминичи» — Маклаковской в.; (плх.), 295 д. зем. (Губсельтрест).

«Клинцовский» — Думиничской в.; (агр.), 143 д. зем. (Т-во).

Почепский у.

«Баклань» — Старосельской в.; (плх.), 447 д. зем. (Губсельтрест).

«Громыки» — Почепской в.; (смх.), 386 д. зем. (Губсельтрест).

«Кувшиново» — Балыкской в.; (смх.), 138 д. зем. (Губсельтрест).

«Речица» — Почепской в.; (плх.), 643 д. зем. (Губсельтрест).

Севский у.

«Ивановский» — Комаричской в.; (оп.), 811 д. зем.

«Локотский» — Брасовской в.; (конзавод), 1607 д. зем.

«Усожский» — Комаричской в.; (агропункт), 176 д. зем.

«Десятновский» — Севской в.; (смх.), 519 д. зем. (Губсельтрест).

«Стрелецкий» — Севской в.; (смх.), 240 д. зем. (Губсельтрест).

«Хинель» — Хинельской в.; (смх.), 582 д. зем. (Губсельтрест).

«Александровский» — Брасовской вол.; (пром.), 1642 д. зем. (Сахаротрест).

«Березовский» — Луганской в.; (пром.), 252 д. зем. (Сахаротрест).

«Владимирский и Литижский» — Комаричской в.; (пром.), 3414 д. зем. (Сахаротрест).

«Дмитровский» — Комаринской вол.; (пром.), 1004 д. зем. (Сахаротрест).

«Добрунинский-Анненский» — Сулемской в.; (пром.), 1966 д. зем. (Сахаротрест).

«Лопандикский» — Комаричской вол.; (пром.), 2847 д. зем. (Сахаротрест).

«Залипаевский» — Севской в.; (пром.), 255 д. зем. (Сахаротрест).

«Ивановский» — Севской в.; (пром.), 676 д. зем. (Сахаротрест).

«Избичня» — Комаричской в.; (пром.), 1152 д. зем. (Сахаротрест.)

«Лепешкинский»—Луганской в.; (пром.), 205 д. зем. (Сахаротрест).

«Маринский» — Комаричской в.; (пром.), 572 д. зем. (Сахаротрест).

«Витичская Экономия» — Севской в.; (пром.), 169 д. зем. (Сахаротрест).

«Найдинский» (Воскресенский) — Севской в.; (пром.), 201 д. зем. (Сахаротрест).

«Погребовский» — Севской в.; (пром.), 663 д. зем. (Сахаротрест).

«Рабское Болото» — Комаричской вол.; (пром.), 48 д. зем. (Сахаротрест).

«Сенновский» — Севской в.; (пром.), 248 д. зем. (Сахаротрест).

«Степановский» — Брасовской волости; (пром.), 787 д. зем. (Сахаротрест).

«Темянский» — Брасовской в.; (пром.), 1152 д. зем. (Сахаротрест).

«Луганская» — Луганской в.; (пром.), 2668 д. зем. (Сахаротрест).

«Усожа» — Комаричской в.; (пром.) 91 д. зем. (Сахаростре́ст).

«Шаровский» — Луганской в.; (пром.), 964 д. зем. (Сахаротрест).

«Оп.-Польский» — Брасовской в.; (уч.), 127 д. зем. (Наркомпрос).

ВЛАДИМИРСКАЯ ГУБ.

Александровский у.

«Ивашково» — Тирибровской в.; (агр.), 100 д. зем. (Пр. держ.).

«Лукьянцево»—Александровской в.; (агр.), 154 д. зем. (Губсельтрест).

Владимирский у.

«Михайловский»—Второвской в.; (агр.), 146 д. зем. (Пр. держ.).

«Марьино» — Владимирской в.; (агр.), 172 д. зем. (Губсельтрест).

«Фетинино» — Черкутинской в.; (конзавод-плх.), 958 д. зем. (Губсельтрест).

«Патокино» — Второвской в.; (агр.), 89 д. зем. (Арт.).

Ковровский у.

«Великово» — Ковровской в.; (плх.), 206 д. зем. (Губсельтрест).

«Княгинино» — Великовской в.; (плх.), 206 д. зем. (Губсельтрест).

Меленковский у.

«Хольковский» — Бутылицкой в.; (агр.), 66 д. зем. (Т-во).

«Кузьминский Хут.» — Бутылицкой в.; (оп.), 390 д. зем.

«Огородное Хозяйство» — при г. Владимире; (огород. хоз.), 281 д. зем. (Губсельтрест).

Муромский у.

«Бердышево»—Булатниковской в.; (смх.), 50 д. зем. (Т-во).

«Хут. Валово» — Муромской в.; (плх.), 156 д. зем. (Губсельтрест).

«Зименки» — Булатинковской в.; (плх.), 314 д. зем. (Губсельтрест).

Переславский у.

«Берендеево»—Берендеевской в.; (агр.), 123 д. зем. (Губсельтрест).

«Матвеевка» — Рязанцевской в.; (агр.), 315 д. зем. (Губсельтрест).

«Новосельский» — Глебовской в.; (агр.), 167 д. зем. (Губсельтрест).

«Плещеево» — Глебовской в.; (смх.), 180 д. зем. (Губсельтрест).

«Бектышево» — Смолинской в.; (плх.), 331 д. зем.

«Успенская Ферма» — Смолинской в.; (уч.), 379 д. зем. (Наркомпрос).

Судогодский у.

«Бег» — Судогодской в.; (конзавод), 176 д. зем. (Губсельтрест).

«Варварьино» — Александровской вол.; (плх.), 104 д. зем. (Губсельрест).

«Новлянский» — Тучковской в.; (агр.), 73 д. зем. (Т-во).

«Муромцево» — Судогодской в.; (уч.), 210 д. зем. (Наркомпрос).

Юрьевский у.

«Васильево» — Симской в.; (смх.), 161 д. зем. (Губсельтрест).

«Завалино» — Кольчугинской в.; (плх.), 313 д. зем. (Губсельтрест).

«Секерино» — Юрьевской в.; (агр.), 89 д. зем. (Губсельтрест).

«Шетнево» — Юрьевской в.; (агр.), 120 д. зем. (Губсельтрест).

«Сима» — Симской в. (плх.), 275 д. зем. (Губсельтрест).

«Дубки» — Кольчугинской в.; (агр.), 109 д. зем. (Губсельтрест).

«Лучки»—Сомской в.; (агр.), 157 д. зем. (Пр. держ.).

ВОЛОГОДСКАЯ ГУБ.

Вологодский у.

«Агафоново-Фоминское»—Пригородной в.; (оп.), 481 д. зем. (Наркомпрос).

«Марфино» — Пригородной в.; (оп.), 255 д. зем.

«Саннинково» — Шепяковской в.; (смх.), 132 д. зем.

«Белозерово»—Кубинозерской в.; (плх.), 152 д. зем. (Губсельтрест).

«Горчанка» — Пригородной в.; (оп.), 36 д. зем. (Губсельтрест).

«Ильинское— — Пригородной в.; (плх.), 165 д. зем. (Губсельтрест).

«Котельниково» — Пригородной в.; (плх.), 249 д. зем. (Губсельтрест).

«Макарово» — Верхне-Вологодской в.; (плх.), 440 д. зем. (Губсельтрест).

«Миглеево» — Кубинозерской в.; (плх.), 239 д. зем. (Губсельтрест).

«Минькино» — Владыченской в.; (агр.), 356 д. зем. (Губсельтрест).

«Осаново» — Пригородной в.; (плх.), 347 д. зем. (Губсельтрест).

«Остахово» — Кубинозерской в.; (плх.), 397 д. зем. (Губсельтрест).

«Северная Ферма» — Верхне - Вологодской в.; (плх.), 773 д. зем. (Губсельтрест).

«Спасское-Куркино» — Кубинозерской в.; (плх.), 747 д. зем. (Губсельтрест).

«Шахматово» — Пригородной в.; (плх.), 34 д. зем. (Губсельтрест).

«Арсеньево-Камельское»—Шепяковской в.; (агр.), 134 д. зем. (Наркомпрос).

«Новое» — Свердловско-Сухонского р.; (агр.), 151 д. зем.

«Обнорский» — Грязовецкой в.; (агр.), 102 д. зем. (Наркомпрос).

«Плоское» — Семенцевской в.; (оп.), 812 д. зем. (Наркомпрос).

«Васильково»—Кубинозерской в.; (агр.), 140 д. зем. (Арт.).

«Грибцово» — Тошне-Емской в.; (плх.), 253 д. зем. (Сельскосоюз).

«Заламаиха» — Верхне-Вологодской в.; (агр.), 122 д. зем. (Арт.).

«Сяма»—Пригородной в.; (агр.), 139 д. зем. (Т-во).

«Коротыгино»—Владычинской в.; (агр.), 189 д. зем. (Арт.).

«Неверовское»—Шепяковской в.; (агр.), 194 д. зем. (Т-во).

«Власово» — Шепяковской в.; (агр.), 122 д. зем. (Т-во).

«Порошино» — Шепяковской в.: (агр.), 140 д. зем. (Т-во).

«Рождествено» — Тошне - Емской в.; (плх.), 120 д. зем. (Сельскосоюз).

«Чехолдино-Дуденское» — Пригородной в.; (агр.), 110 д. зем. (Арт.).

«Васильево» — Шепяковской в.; (агр.), 100 д. зем. (Арт.).

«Починок» — Шепяковской в.; (агр.), 133 д. зем. (Т-во).

«Семенково»—Свердловско-Сухонского р.; (агр.), 1130 д. зем. (Арт.).

«Чагрино» — Шепяковской в.; (агр.), 109 д. зем. (Арт.).

Кадниковский у.

«Лопотово» — Кадниковской в.; (агр.), 220 д. зем. (Арт.).

«Марковское» — Кадниковской в.; (плх.), 526 д. зем. (Губсельтрест).

«Николо-Котромская» — Лундугской в.; (агр.), 161 д. зем. (Арт.).

«Семигородня»—Васьяновской в.; (агр.), 448 д. зем. (Арт.).

Каргопольский у.

«Каргопольское» — Каргопольской в.; (смх.), 113 д. зем. (Губсельтрест).

«Ошевенская» — Троицкой в.; (агр.), 153 д. зем.

«Челмогорское» — Лекшмозерской в.; (агр.), 422 д. зем.

«Спасо-Преображенское» — Шепяковской в.; (уч.), 612 д. зем. (Наркомпрос).

«Успенская» — Каргопольской в.; (агр.), 412 д. зем. (Арт.).

ВОРОНЕЖСКАЯ ГУБ.

Бобровский у.

«Заря» (б. Кадомийцева) — Ново-Чигальской в.; (конзавод), 734 д. зем.

«Мартыновский» — Чесменской в.; (конзавод), 1310 д. зем.

«Николаевский» — Бобровской в.; (плх.) 526 д. зем.

«Тойденский» — Пашинской в.; (оп.), 1334 д. зем.

«Хреновский» — Хреновской в.; (госконзавод), 6873 д. зем.

«Чесменский» — Чесменской в.; (госконзавод), 526 д. зем.

«Шишовский» — Чесменской в.; (госконзавод), 308 д. зем.

«Александровский» — Н.-Чигольской в.; (смх.), 767 д. зем. (Губсельтрест).

«Ивановский» — Панинской в.; (плх.), 1314 д. зем. (Губсельтрест).

«Сергеевский» — Таловской в.; (смх.), 310 д. зем. (Губсельтрест).

«Месчерский» (б. Скляднева) — Пашинской в.; (пром.), 480 д. зем. (Сахаротрест).

«Нижне-Кисляевский» — Лосевской в.; (пром.), 5638 д. зем. (Сахаротрест).

«Тулиновский» — Пашинской в.; (пром.), 4501 д. зем. (Сахаротрест).

«Б.-Сафоновский»—Липовской в.; (пром.), 2213 д. зем. (Сахаротрест).

«Анненский» — Анненской в.; (агр.), 154 д. зем. (Наркомпрос).

«Б.-Озерский» — Таловской в.; (уч.), 450 д. зем. (Наркомпрос).

«Воронцовский»—Воронцовской в.; (агр.), 237 д. зем. (Т-во).

«Надеждинский» — Анненской в.; (конзавод), 808 д. зем.

«Мильцинский» — Анненской в.; (агр.), 583 д. зем. (Арт.).

Богучарский у.

«Лебяжье Озеро» — Калачеевской в.; (агр.), 383 д. зем.

«Лебединский»—Шуриновской в.; (агр.), 759 д. зем.

«Писаревский» — Таловской в.; (агр.), 598 д. зем.

«Ново-Донецкий» — Монастырщенской в.; (оп.), 359 д. зем. (Наркомпрос).

Воронежский у.

«Коммунар» — Придаченской в.; (агр.), 110 д. зем.

«Никольское» — Придаченской в.; (агр.), 160 д. зем.

«Никольское Оп. Поле» — Чижевской в.; (оп.), 446 д. зем.

«Надежда» — Подгоренской в.; (оп.), 80 д. зем. (Наркомпрос).

«Орловское Оп. Поле» — Чижевской в.; (оп.), 194 д. зем.

«4-е Отрадное» — Придаченской в.; (плх.), 153 д. зем.

«Велуга» — Подгоренской в.; (смх.), 565 д. зем. (Губсельтрест).

«Гражданин» — Московской в.; (плх.), 218 д. зем. (Губсельтрест).

«Культура»—Рождественской в.; (плх.), 1428 д. зем. (Губсельтрест).

«Покровский» — Землянской в.; (смх.), 202 д. зем. (Губсельтрест).

«Хава» — В.-Хавской в.; (плх.), 200 д. зем. (Гбсельтрест).

«Бунинский и Горжанский» — Березовской в.; (пром.), 2464 д. зем. (Сахаротрест).

«Бунинский Луг № 4» — Березовской в.; (пом.), 116 д. зем. (Сахаротрест).

«Горжанский Луг» — Березовской в.; (пром.), 76 д. зем. (Сахаротрест).

«Лесная Дача № 9 и участки 1 и 2» — Березовской в.; (пром.), 14 д. зем. (Сахаротрест).

«Ольгино № 6»—Березовской в.; (пром.), 15 д. зем. (Сахаротрест).

«Романовская группа участ. № 5, 7 и 10» Березовской в.; (пром.), 1369 д. зем. (Сахаротрест).

«Чертовицкая Дача № 8»—Березовской в.; (пром.), 183 д. зем. (Сахаротрест).

«Воронежский С.-Х. Ин-т» — Подгоренской в.; (уч.), 640 д. зем. (Наркомпрос).

«Конь - Колодезь» — Хлевинской в.; (смплх.), 460 д. зем. (Наркомпрос).

«I и II Отрадное» — Придаченской в.; (уч.), 345 д. зем. (Наркомпрос).

«Приволье» — Землянской в.; (уч.), 282 д. зем. (Наркомпрос).

«Русаловский Участок»—Березовской в.; в.; (уч.), 237 д. зем. (Наркомпрос).

«Раздолье»—Землянской в.; (уч.), 261 д. зем. (Наркомпрос).

«Заря Свободы» — Б.-Полянской в.; (агр.), 353 д. зем.

«Освобождение»—Б.-Полянской в.; (агр.), 319 дес. зем.

«Заводская Территория» — Боренской в.; (пром.), 35 д. зем. (Сахаротрест).

«Новый и Долгий» — Боренской в.; (пром.), 1170 д. зем. (Сахаротрест).

«Стебеево» или «Пролетарский № 2»—Боренской в.; (пром.), 437 д. зем. (Сахаротрест).

«Топоровский» — Боренской в.; (пром.), 529 д. зем. (Сахаротрест).

«Бушма» — Боренской в.; (пром.), 209 д. зем. (Сахаротрест).

«Кашарский Луг»—Задонской в.; (пром.), 104 д. зем. (Сахаротрест).

«Моховая Окладина» — Боренской в.; (пром.), 87 д. зем. (Сахаротрест).

«Стемиковский»—Боренской в.; (пром.), 322 д. зем. (Сахаротрест).

«Нива» — Задонской в.; (агр.), 183 д. зем (Арт.).

Нижнедевицкий у.

«Евграфовский» (он же «Труд») — Кесторенской в.; (конзавод), 1350 д. зем.

«Житница» — Кесторенской в.; (конзавод), 1621 д. зем.

«Пробуждение» — Шаповаловской в.; (агр.), 300 д. зем.

«Семидубровное» (б. Потапово) — Горшеченской в.; (агр.), 285 д. зем. (Пр. Держ.).

«Октябрь» — Горшеченской в.; (плх.), 513 д. зем. (Губсельтрест).

«Благодать»—Нижнедевицкой в.; (пром.), 970 д. зем. (Сахаротрест).

«Камынинский» — Нижнедевицкой в.; (пром.), 1820 д. зем. (Сахаротрест).

«Лачиново»—Н.-Николаевской в.; (пром.), 34 д. зем. (Сахаротрест).

«Ольховатский — Нижнедевицкой в.; (пром.), 452 д. зем. (Сахаротрест).

«Озерский»—Нижнедевицкой в.; (пром.), 1894 д. зем. (Сахаротрест).

«Раевский» — Касторенской в.; (пром.), 320 д. зем. (Сахаротрест).

«Красная Заря» — Горшеченской в.; (агр.), 338 д. зем. (Коммуна).

Новохоперский у.

«Бороздиновка» — Елань-Коленовской в.; (агр.), 682 д. зем.

«Ильменский»—Новохоперской в.; (агр.), 914 д. зем.

«Сорокинский» — Елань-Коленовской в.; (агр.), 3036 д. зем.

«Паника»—Елань-Коленовской в.; (плх.), 5116 д. зем. (Губсельтрест).

«Татарка»—Елань-Коленовской в.; (плх.), 2870 д. зем. (Губсельтрест).

«4-й Коленовский» — Елань - Коленовской в.; (пром.), 10249 д. зем. (Сахаротрест).

«Грибановский» — В.-Корочанской в.; (пром.), 1613 д. зем. (Сахаротрест).

«2-й Коленовский»—Елань-Коленовской в.; (пром.), 2626 д. зем. (Сахаротрест).

«Маков» — Елань-Коленовской в.; (агр.), 897 д. зем. (Т-во).

«Отдых» — (б. Меликова) — Елань-Коленовской в.; (агр.), 319 д. зем. (Т-во).

«Шелковка» — Пыховской в.; (агр.), 124 д. зем. (Арт.).

Валуйский у.

«Вейделеевское Оп. Поле» — Вейделеевской в.; (оп.), 415 д. зем.

«Викторополь» — Вейделеевской в.; (плх.), 6726 д. зем.

«Старцево» — Погромской в.; (смх.), 102 д. зем.

«Волчий № 1» — Волоконовской в.; (смх.), 223 д. зем. (Губсельтрест).

«Малиновый и Волчий» — Волоконовской в.; (смх.), 1058 д. зем. (Губсельтрест).

«Новочапельный» — Волоконовской в.; (пром.), 1084 д. зем. (Сахаротрест).

«Старо-Ивановский» (б. Бибиково) — Волоконовской в.; (пром.), 28 д. зем. (Сахаротрест).

«Нехаевка» — Вейделеевской в.; (агр.), 403 д. зем. (Т-во).

Острогоженский у.

«Победа» — Острогожской в.; (смх.), 282 д. зем.

«Садки-Тараканово» — Буденовской в.; (агр.), 98 д. зем.

«Октябрь» — Каменской в.; (плх.).

«3-й Интернационал» (б. Шатилова) — Репьевской в.; (агр.), 127 д. зем. (Арт.).

«Удеровка» (б. Степановка) — Алексеевской в.; (агр.), 150 д. зем. (Т-во).

Россошанский у.

«Куренное» — Белогорской в.; (агр.), 500 д. зем.

«Кочержин» — Белогорской в.; (агр.), 2410 д. зем. (Пр. держ.).

«Митрофановский» — Михайловской в.; (агр.), 150 д. зем.

«Непобедимый» — Россошанской в.; (агр.), 406 д. зем.

«Начало» — Белогорской в.; (агр.), 435 д. зем.

«Павловская лугов. оп. ст.» — Павловской в.; (оп.), 115 д. зем.

«Опыт»—Подгоренской в.; (плх.), 260 д. зем. (Губсельтрест).

«Пробуждение»—Подгоренской в.; (плх.), 779 д. зем. (Губсельтрест), «Базянский»—Ольховатской в.; (пром.), 224 д. зем. (Сахаротрест).

«Дубровский»—Ольховатской в.; (пром.), 732 д. зем. (Сахаротрест).

«Заречье» — Белогорской в.; (агр.), 2325 д. зем.

«Лисичанский»—Ольховатской в.; (пром.), 1472 д. зем. (Сахаротрест).

«Ольховатский» — Подгоренской в.; (пром.), 991 д. зем. (Сахаротрест).

«Рассыпной»—Подгоренской в.; (пром.), 627 д. зем. (Сахаротрест).

«Степнянский» — Ольховатской вол.; 2583 д. зем. (Сахаротрест).

«Михайловский» — Павловской в.; (агр.), 471 д. зем. (Коммуна).

Усманский у.

«Крашенниниково» — Верхне-Хавской в.; (агр.), 168 д. зем.

«Оградо» — Добринской в.; (плх.), 971 д. зем.

«Им. Брюханова»—Добринской в.; (смх.), 518 д. зем. (Губсельтрест).

«Прогресс» (он же «Михайловский») — Садовской в.; (плх.), 572 д. зем. (Губсельтрест).

«Апраксинский»—Садовской в.; (пром.), 1130 д. зем. (Сахаротрест).

«Березняги» — Садовской в.; (пром.), 419 д. зем. (Сахаротрест).

«Забитюгский» — Садовской в.; (пром.), 405 д. зем. (Сахаротрест).

«Каменно-Тореховский» — Садовской в.; (пром.), 5078 д. зем. (Сахаротрест).

«Кирпичный Завод» — Садовской в.; (пром.), 15 д. зем. (Сахаротрест).

«Лектевский № 7» — В.-Хавской в.; (пром.), 964 д. зем. (Сахаротрест).

«Хут. Михайловский № 1» — В.-Хавской в.; (пром.), 1551 д. зем. (Сахаротрест).

«Мальцевский» — Садовской в.; (пром.), 1062 д. зем. (Сахаротрест).

«Петровский № 5» — В.-Хавской в.; (пром.), 682 д. зем. (Сахаротрест).

«Кусты и Фомичи № 2» — В.-Хавской в.; (пром.), 1120 д. зем. (Сахаротрест).

«Ново - Петровский» — Добринской в.; (пром.), 3166 д. зем. (Сахаротрест).

«Участок Центральной экономии». — Садовской в.; (пром.), 19 д. зем. (Сахаротрест).

«Участ. Шумской Экономии» — Садовской в.; (пром.), 1127 д. зем. (Сахаротрест).

«Щербаковский № 3» — В.-Хавской в.; (пром.), 475 д. зем. (Сахаротрест).

«Щербаковский № 4» — В.-Хавской в.; (пром.), 399 д. зем. (Сахаротрест).

«Эргильский Участок № 1» — Шученской в.; (пром.), 22 д. зем. (Сахаротрест).

«Эргильский Участок № 11) — Шученской в.; (пром.), 8776 д. зем. (Сахаротрест).

«Кооператор» — Добринской в.; (агр.), 666 д. зем. (Арт.).

«Добринский» (б. Бабенышева) — Добринской в.; (агр.), 218 д. зем. (Арт.).

«Придорогинский» — Добринской в.; (агр.), 159 д. зем. (Арт.).

«Самородок» — Добринской в.; (агр.), 460 д. зем. (Пр. держ.).

ВЯТСКАЯ ГУБ.

Вятский у.

«Куменский» — Вожгальской в.; (оп.), 205 д. зем. (Пр. держ.).

«Ферма Техникума» — Вятской в.; (уч.), 126 д. зем, (Наркомпрос).

Котельничский у.

«Боровский» — Сорвижской в.; (плх.), 466 д. зем.

«Арбажский» — Арбажской в.; (агр.), 466 д. зем. (Пр. держ.).

«Чернявская Ферма» — Троицкой в.; (агр.), 105 д. зем.

Нолинский у.

«Верхосунский» — Верхосунской в.; (смх.), 328 д. зем. (Пр. держ.).

Малмыжский у.

«Малмыжское Семенное Хоз.» — Малмыжской в.; (смх.), 84 д. зем.

«Ферма Савальского Техникума» — Малмыжской в.; (уч.), 131 д. зем. (Наркомпрос).

Слободский у.

«Областная Оп. Ст.» — Касимовской в.; (оп.), 256 д. зем.

«Слободской Опорный Пункт» — Слободской в.; (оп.), 360 д. зем. (Наркмопрос).

«II Участок» — Касимовской в.; (оп.), 472 д. зем.

«III Участок Чепчениковский» — Касимовской в.; (оп.), 59 д. зем.

Уржумский у.

«Окуневский» — Лебяжевской в.; (смх.), 173 д. зем.

«Русско-Турекский Конзавод» — Шурминской в.; (плх.), 222 д. зем.

Халтуринский у.

«Вятское Луговодное Семенное Хозяйство» — Коршинской в.; (п.), 634 д. зем.

«Камешницкий» — Коршинской в.; (агр.), 156 д. зем.

«Чашковский Опорный Пункт» — Левинской в.; (оп.), 319 д. зем.

Яранский у.

«Им. К. Маркса» — Яранской в.; (оп.), 101 д. зем.

«Ферма Яранского Техникума» — Яранской в.; (уч.), 185 д. зем. (Наркомпрос).

ГОМЕЛЬСКАЯ ГУБ.

Гомельский у.

«Грилев» — Гомельской в.; (пром), 77 д. зем. (Губсельтрест).

«Васильевск»—Дятловической в.; (смх), 465 д. зем. (Губсельтрест).

«Галлы» — Ветковской в.; (агр.), 127 д. зем. (Губсельтрест).

«Городок» — Уваровичской в.; (агр.), 196 д. зем. (Губсельтрест).

«Хоропуть» — Добрушевской в.; (агр.), 564 д. зем. (Губсельтрест).

«Закружье» — Носовичской в.; (смх.), 471 д. зем. (Губсельтрест).

«Новоселки» — Ветковской в.; (плх.), 512 д. зем. (Губсельтрест).

«Носовичи» — Носовичской в.; (пром.), 298 д. зем. (Гомспирт).

«М. Новики» — Гомельской в.; (смх.), 30 д. зем. (Губсельтрест).

«Прокоповка»—Дятловичской в.; (смх), 292 д. зем. (Губсельтрест).

«Прудок» — Гомельской вол.; (плх.), 602 д. зем. (Губсельтрест).

«Пески» — Гомельской в.; (садовое), 27 д. зем. (Губсельтрест).

«Радуга» — Ветковской вол.; (агр.), 282 д. зем. (Пр. держ.).

«Речки» — Гомельской вол.; (смх.), 139 д. зем. (Пр. держ.).

«Теклеевка» — Уваровичской в.; (смх.), 259 д. зем. (Губсельтрест).

«Уваровичи»—Уваровичской в.; (смх.), 338 д. зем. (Губсельтрест).

«Шерстин» — Ветковской в.; (плх.-конзавод), 421 д. зем. (Губсельтрест).

«Ивановские Демьянки» Добрушевск. в.; (агр.), 628 д. зем. (Госселькультура).

«Очессо-Рундня» — Добрушевской в.; (оп.), 323 д. зем. (Госселькультура).

«Улуковье» — Гомельской в.; (агр.), 326 д. зем. (Наркомпрос).

«Верхулище» — Ветковской в.; (агр.), 248 д. зем. (Арт.).

«Никольское»—Дятловичской в.; (смх.), 191 д. зем. (Арт.).

«Кремино» — Ветковской в.; (агр.), 240 д. зем. (Пр. держ.).

«Засовье» — Уваровичской в.; (агр.), 149 д. зем. (Арт).

«Клиновск» — Носовичской в.; (агр.), 457 д. зем. (Арт.).

«Грабовка» — Носовичской в.; (агр.), 362 д. зем. (Арт.).

«Прудовка» — Уваровичской в.; (агр.), 182 д. зем. (Т-во).

«Тереничи» — Уваровичской в.; (агр.), 64 д. зем. (Т-во).

Клинцовский у.

«Беловодка» — Малинской в.; (смх.), 229 д. зем. (Губсельтрест).

«Вьюнка» — Клинцовской в.; (плх.), 226 д. зем. (Губсельтрест).

«Гордеевка» — Суражской в.; (плх.), 289 д. зем. (Губсельтрест).

«Далисичи» — Суражской в.; (смх.), 155 д. зем. (Губсельтрест).

«Душатинский»—Суражской в.; (пром.), 50 д. зем. (Губсельтрест).

«Ларневская» — Заборской в.; (смх.), 308 д. зем. (Губсельтрест).

«Турасна» — Клинцовской в.; (смх.), 162 д. зем. (Губсельтрест).

«Ляличи» — Суражской вол.; (агр.), 126 д. зем. (Т-во).

«Скачок» — Клинцовской вол.; (агр.), 300 д. зем. (Арт.).

Новозыбковский у.

«Внуковичи» — Новозыбковской вол.; (смх.), 554 д. зем. (Губсельтрест).

«Гулевка» — Новозыбковской в. (смх.), 340 д. зем. (Губсельтрест).

«Лакомая Буда»—Климовской в.; (агр.), 240 д. зем. (Губсельтрест).

«Опытная Станция»—Новозыбковск. в.; (оп.), 298 д. зем.

«Рудня-Деменска» — Новозыбковск. в.; (оп.), 200 д. зем. (Госселькультура).

«Воронова-Гута» — Злынковской вол.; (оп.), 395 д. зем. (Наркомпрос).

«Карховка» —Новозыбковской в.; (уч.), 102 д. зем. (Наркомпрос).

«Дрест» — Семеновской в.; (агрон.), 137 д. зем. (Коммуна).

Речицкий у.

«Борисовщина»—Хойникской в.; (смх.), 319 д. зем. (Губсельтрест).

«Остроглялы» — Микулической вол.; (агр.), 394 д. зем. (Губсельтрест).

«Рудаково» — Хойникской в.; (агр.), 241 д. зем. (Губсельтрест).

«Стреличев» — Хойникской в.; (пром.), 279 д. зем. (Гомспирт).

«Б. Валовичи»—Нерьевичской в.; (агр.), 371 д. зем. (Арт.).

«Сутково» — Холмичевской в.; (агр.), 351 д. зем. (Т-во).

«Судаково» — Хойникской в.; (агр.), 237 д. зем. (Пр. держ.).

Стародубский у.

«Красный Октябрь» — Стародубской в.; (плх.), 554 д. зем. (Губсельтрест).

«Красная Звезда» — Стародубской в.; (агр.), 458 д. зем. (Арт.).

ИВАНОВО-ВОЗНЕСЕНСКАЯ ГУБ.

Ив.-Вознесенский у.

«Богородское» — Ивановской в.; (уч.), 273 д. зем. (Наркомпрос).

Кинешемский у.

«Борщевка» — Каменской в.; (конзавод), 766 д. зем.

«Александровское» — Адищевской вол.; (агр.), 47 д. зем.

«Могуриха» — Адищевской в.; (агр.), 64 д. зем.

«Погост» — Беляевской вол.; (агр.), 90 д. зем. (Крестпом.).

«Наволоки» — Вичугской в.; (агр.), 106 д. зем. (Пр. держ.).

«Путковское» — Вичугской вол.; (агр.), 29 д. зем. (Арт.).

«Угольское» — Адищевской в.; (агр.), 83 д. зем. (Пр. держ.).

«Марьинское» — Кинешемской в.; (агр.), 90 д. зем. (Пр. держ.).

Макарьевский у.

«Восход» — Словинской вол.; (плх.), 186 д. зем.

«Княжево» — Унженской в.; (плх.), 106 д. зем. (Пр. держ.).

«25-ое Октября» — Кадийской в.; (агр.), 157 д. зем. (Пр. держ.).

Родниковский у.

«Батыево» — Филисовской в.; (смх.), 186 д. зем. (Пр. держ.).

Середской у.

«Миловка» — Ногинской вол.; (уч.), 190 д. зем. (Наркомпрос).

«Ворсино» — Горкинской вол.; (агр.), 67 д. зем. (Пр. держ.).

Шуйский у.

«Шуйское Оп. Поле» — Якиманской в.; (оп.), 88 д. зем.

«Колбино» — Хотимльской в.; (плх.), 188 д. зем. (Пр. держ.).

Юрьевецкий у.

«Агропомощь» — Юрьевецкой в.; (плх.), 33 д. зем. (Пр. держ.).

«Кривозерье» — Валовской в.; (плх.), 218 д. зем. (Пр. держ.).

КАЛУЖСКАЯ ГУБ.

Калужский у.

«Городня»—Бебелевской в.; (б. Городенская), (агр.), 261 д. зем. (Коммуна).

«Заборовское» — Боротынской в.; (оп.).

«Авчурино» — Урицкой в.; (агр.), 222 д. зем. (Губсельтрест).

«Бегичево» — Пятовской вол.; (плх.), 472 д. зем. (Губсельтрест).

«К. Маркса» (б. Тихонова Пустынь) — Толстовской (б. Тихоновская) в.; (уч.), 203 д. зем. (Наркомпрос).

«Гурьевское» — Бабаевской в.; (уч.), 436 д. зем. (Наркомпрос).

Козельский у.

«Клыково» — Бурнашевской в.; (плодовой питомник), 145 д. зем. (Губсельтрест).

«Оптина Пустынь» — Дешовской вол.; (семогород), 145 д. зем. (Губсельтрест).

«Рысня» — Юрьевской в.; (агр), 102 д. зем. (Губсельтрест).

«Слепцово» — Костешовской в.; (семогород), 80 д. зем. (Губсельтрест).

«Попелево» — Вязовской в.; (агр.), 121 д. зем. (Т-во).

«Шамордино» — Озерской в.; (плх.), 649 д. зем. (Губсельтрест).

«Куровское» — Подбирской в.; (агр.), 49 д. зем. (Т-во).

Лихвинский у.

«Денисово» — Ленинской в.; (агр.), 105 д. зем. (Пр. держ.).

«Скрылево» — Энгельской в.; (агр.), 88 д. зем. (Пр. держ.).

«Золотая Нива» — Богдановской вол.; (агр.), 102 д. зем.

«Дупли» — Шмидтовской вол.; (агр.), 130 д. зем.

«Пересловичи» — Лихвинской в.; (уч.), 342 д. зем. (Наркомпрос).

Малоярославский у.

«Воробьево и Гусенки» — Детчинск. в.; (агр.), 342 д. зем. (Губсельтрест).

«Игнатьевское»—Маклинской в.; (агр.), 106 д. зем. (Губсельтрест).

«Песочня» — Володарской в.; (плх.), 254 д. зем. (Губсельтрест).

«Абрамовское» — Люксембургской вол.; (агр.), 340 д. зем. (Губсельтрест).

Медынский у.

«Барсуки» — Володарской в.; (плх.), 254 д. зем. (Губсельтрест).

«Булгаково» — Бебелевской в.; (б. Павловская), (агр.), 188 д. зем. (Губсельтрест).

«Воронки» — Володарской вол.; (плх.), 186 д. зем. (Губсельтрест).

«Лысоково» — Лненинскй в. (б. Монебчиковская); (плх.), 478 д. зем. (Губсельтрест).

«Ерлыково» — Матовской вол.; (плх.), 321 д. зем. (Губсельтрест).

«Шибановский Хутор» — Ореховск. в.; (агр.), 105 д. зем.

«Осторожное»—Володарской в.; (пром.), 152 д. зем. (Губсельтрест).

«Троицкое» — Урицкой в. (б. Глуховская); (агр.), 135 д. зем.

«Угрюмово» — Бебелевской в. (б. Павловская); (агр.), 84 д. зем. (Губсельтрест)..

«Давыдово» — Износковой в.; (агр.), 230 д. зем. (Пр. держ.).

«Уланово» — Адуевской в.; (агр.), 160 д. зем. (Коммуна).

«Разумовское» — Бебелевской в.; (агр.), 160 д. зем. (Пр. держ.).

Мещовский у.

«Немерзки» — Троснянской в.; (смх.), 350 д. зем.

«Новоельское» — Ратьковской в.; (смх.), 350 д. зем.

«Папково» — Троснянской в.; (агр.), 189 д. зем. (Пр. держ.).

«Карташево» — Бабынинской в.; (садовое), 314 д. зем. (Губсельтрест).

«Липецы» — Барятинской вол.; (агр.), 316 д. зем. (Губсельтрест).

«Павлищево» — Р. Люксембургской вол.; (агр.), 88 д. зем. (Пр. держ.).

«Сосновка» — Панковской в.; (садовое), 211 д. зем. (Губсельтрест).

«Шушуново» — Серебрянской в.; (агр.), 131 д. зем. (Губсельтрест).

«Б. Алешино» — Мещовской в.; (агр.), 123 д. зем. (Пр. держ.).

Мосальский у.

«Жуковка» — Жуковской вол.; (плх), 638 д. зем. (Губсельтрест).

«Иваново-Дуброво» — Иваново-Дубровской в.; (плх.), 211 д. зем. (Губсельтрест).

«Астапово» — Людковской в.; (агр.), 167 д. зем. (Коммуна).

«Берно-Воробьево» — Мосальской вол.; (агр.), 102 д. зем. (Коммуна).

Спассо-Деменский у.

«Александровский Хут.» — Желнской в.; (агр.), 228 д. зем. (Губсельтрест).

«Желны» — Желнской в.; (агр.), 276 д. зем. (Губсельтрест).

«Жерлево» — Желнской в.; (агр.), 366 д. зем. (Губсельтрест).

«Носовский Хут.» — Сильковской в.; (агр.), 203 д. зем. (Губсельтрест).

«Пальково» — Лубенской в.; (агр.), 259 д. зем. (Губсельтрест).

«Новая Жизнь» — Лубенской в.; (агр.), 164 д. зем. (Губсельтрест).

«Сильковичи» — Барятинской в.; (плх.), 447 д. зем. (Губсельтрест).

«Высокая Гора» — Лубенской в.; (плх.), 214 д. зем. (Губсельтрест).

Тарусский у.

«Барятино» — Ямской в.; (агр.), 224 д. зем. (Пр. держ.).

«Ладыжино» — Бортниковской в.; (плх.), 189 д. зем. (Губсельтрест).

«Юрятино» — Бошмовской в.; (агр.), 100 д. зем. (Пр. держ.).

«Вятское» — Тарусской в.; (агр.), 515 д. зем. (Пр. держ.).

«Мышенский з.» — Бошмовской вол.; (агр.), 138 д. зем.

«Бошмово» — Бошмовской в.; (агр.).

«Бошмово» — Бошмовской в.; (агр.), 135 д. зем. (Пр. держ.).

«Красное» — Бошмовской в.; (садовое), 204 д. зем. (Губсельтрест).

Юхновский у.

«Васильевское» — Васильевской вол.; (конзавод), 550 д. зем. (Губсельтрест).

«Желанья» — Знаменской в.; (винзавод), 60 д. зем. (Губсельтрест).

«Кобелево» — Аксиньевской в.; (плх.), 728 д. зем. (Губсельтрест).

«Сахаровский» — Юхновской в.; (агр.), 134 д. зем. (Пр. держ.).

КОСТРОМСКАЯ ГУБ.

Буйский у.

«Горинское» — Горинской в.; (конзавод), 557 д. зем. (Губсельтрест).

«Медведки» — Горинской в.; (конзавод), 249 д. зем. (Губсельрест).

«Молочное» — Пригородной в.; (агр.), 169 д. зем.

«Романцево» — Ново-Ликурской вол.; (агр.), 186 д. зем.

Галичский у.

«Кабаново» — Костомской в.; (госконюшня), 106 д. зем.

«Федорково» — Яхнобольской в.; (агр.), 336 д. зем.

«Алексино» — Вознесенской в.; (агр.), 172 д. зем. (Наркомпрос).

«Ново-Сумароково» — Яхнобольской в.; (сп.), 133 д. зем. (Губсельтрест).

Кологривский у.

«Екимцева» — Кологривской вол.; (уч.), 400 д. зем. (Наркомпрос).

Костромской у.

«Богданово» — Ильинской в.; (плх.), 374 д. зем. (Губсельтрест).

«Василево» —Бычихинской в.; (льновод. груп.), 211 д. зем. (Губсельтрест).

«Васильевское» — Бычихинской вол.: (льновод. груп.), 158 д. зем. (Губсельтрест).

«Городище» — Бычихинской в.; (льновод. груп.), 73 д. зем. (Губсельтрест).

«Ивановское» — Красносельской вол.; (плх.), 357 д. зем. (Губсельтрест).

«Караваево» — Гридинской в.; (плх.), (подсоб. лугов. хоз.), 848 д. зем. (Губсельтрест).

«Бараново» — Гридинской в.; (плх.), 208 д. зем. (Губсельтрест).

«Спасс-Вежи» — Гридинской в.; (плх.), 483 д. зем. (Губсельтрест).

«Лунево» — Ильинской вол.; (смх.), 253 д. зем. (Губсельтрест).

«Перебор» — Ильинской в.; (сплх.), 56 д. зем. (Губсельтрест).

«Сумароково» — Гридинской в.; (плх.), 386 д. зем. (Губсельтрест).

«Бабайки» — Левашевской в.; (плх.), 200 д. зем. (Губсельтрест).

«Октябрьское» — Ильинской в.; (агр.), 128 д. зем. (Губсельтрест).

«Москвино» — Шишкинской в.; (агр.), 175 д. зем. (Т-во).

«Аристово» — Челпановской в.; (агр.), 160 д. зем. (Пр. держ.).

Неретский у.

«Аминево» — Арменской в.; (луговое), 189 д. зем. (Губсельтрест).

«Ново-Есипово» — Федоровской в.; (луговое), 185 д. зем. (Губсельтрест).

«Шахматово» — Арменской в.; (луговое), 103 д. зем. (Губсельтрест).

Солигаличский у.

«Внуково-Патино» — Корцовской вол.; (смх.), 1911 д. зем. (Губсельтрест).

«Ескино» — Корцовской в.; (агр.), 426 д. зем. (Губсельтрест).

«Петрово» — Корцовской вол.; (агр.), 299 д. зем. (Губсельтрест).

«Тресково» — Корцовской вол.; (смх.), 706 д. зем. (Губсельтрест).

Чухломский у.

«Авраамьевское» — Чухломской вол.; (агр.), 70 д. зем. (Наркмпрос).

«Анфимово» — Чухломской вол.; (уч.), 263 д. зем. (Наркомпрос).

КУРСКАЯ ГУБ.

Белгородский у.

«Балабановский»—Стрелецкой в.; (агр.), 181 д. зем. (Губсельтрест).

«Оскаченский» — Висловской в.; (смх.), 419 д. зем. (Губсельтрест).

«Сафоновский»—Верхопенской в.; (агр.), 560 д. зем. (Губсельтрест).

«Бессоновский»—В.-Лопанской в.; (пром.), 673 д. зем. (Губсельтрест).

«Огнищевский» — Зимозенской в.; (агр.), 47 д. зем. (Губсельтрест).

«Прохоровский»—Прохоровской в.; (агр.), 423 д. зем. (Губсельтрест).

«Юматовский» — Томаровской в.; (агр.), 1197 д. зем. (Губсельтрест).

«Никольский» — Пушкарской в.; (агр.), 677 д. зеем. (Губсельтрест).

«Протопоповский» — Стрелецкой в.; (садогород), 43 д. зем. (Губсельтрест).

«Лазаревский и Мюльгаупта» — Стрелецкой в.; (агр.), 218 д. зем.

«Соколовский» — Стрелецкой в.; (агр.), 370 д. зем.

«Чернополянский» — Старогородской в.; (агр.), 276 д. зем.

«Погореловский» — Старогородской в.; (агр.), 121 д. зем.

«Наумовский» — В.-Лопанской в.; (плх.), 300 д. зем.

«Тавровский» — Пушкарской в.; (пром.), 594 д. зем.

«Глозинский»—В.-Лопанской в.; (пром.), 955 д. зем. (Сахаротрест).

«Вязигинский»—В.-Лопанской в.; (пром.), 259 д. зем. (Сахаротрест).

«Хут. Кустренко» — В.-Лопанской в.; (пром.), 131 д. зем. (Сахаротрест).

«Варваровский»—В.-Лопанской в.; (пром.), 201 д. зем. (Сахаротрест).

«Николаевский»—В.-Лопанской в.; (пром.), 209 д. зем. (Сахаротрест).

«П. Стрельчинский» — В.- Лопанской в.; (пром.), 2136 д. зем. (Сахаротрест).

«Наумовский»—В.-Лопанской в.; (пром.), 799 д. зем. (Сахаротрест).

«Толоконский»—В.-Лопанской в.; (пром.), 835 д. зем. (Сахаротрест).

«Воскресенский» — В.-Лопанской в.; (пром.), 1941 д. зем.

«П. Долбинский» — В.-Лопанской в.; (пром.), 1712 д. зем. (Сахаротрест).

«В.-Лопанский» — В.-Лопанской в.; (пром.), 819 д. зем. (Сахаротрест).

«Бессоново-Алексеевский» — В.-Лопанской в.; (пром.), 1427 д. зем. (Сахаротрест).

«Хут. Попков»—В.-Лопанской в.; (пром.), 275 д. зем. (Сахаротрест).

«Орловско-Александровский» — В.-Лопанской в.; 1033 д. зем. (Сахаротрест).

«Тавровская Экономия» — Пушкарской в.; (пром.), 594 д. зем. (Сахаротрест).

«Топлинская» — Пушкарской в.; (пром.), 1520 д. зем. (Сахаротрест).

«Толкачевская»—Муромской в.; (пром.), 640 д. зем. (Сахаротрест).

«Нелидовский» — Муромской в.; (пром.), 963 д. зем. (Сахаротрест).

«Напраснинский»—Муромской в.; (пром.), 1830 д. зем. (Сахаротрест).

«Напраснинский Луг» — Муромской в.; (пром.), 174 д. зем. (Сахаротрест).

«Вергеливская» — Муромской в.; (пром.), 959 д. зем. (Сахаротрест).

«Мордвиносский»—Муромской в.; (пром.), 394 д. зем. (Сахаротрест).

«Солнцевская» — Муромской в.; (пром.), 1054 д. зем. (Сахаротрест).

«Чумичева Дача» — Ст. Городской в.; (пром.), 852 д. зем. (Сахаротрест).

«Ястребовская» — Ст. Городской в.; (пром.), 367 д. зем. (Сахаротрест).

«Поляно-Дальний Лес»—Шебекинской в.; (пром.), 2505 д. зем. (Сахаротрест).

«Безлюдовский» — Шебекинской в.; (пром.), 766 д. зем. (Сахаротрест).

«Титовская» — Шебекинской в.; (пром.), 530 д. зем. (Сахаротрест).

«4-я часть Без. Тит. Дача» — Шебекинской в.; (пром.), 383 д. зем. (Сахаротрест).

«Безлюдовская»—Шебекинской в.; (пром.), 233 д. зем. (Сахаротрест).

«Шебекинский»—Шебекинской в.; (пром.), 1312 д. зем. (Сахаротрест).

«Н.-Таволжанская» — Шебекинской в.; (пром.), 825 д. зем. (Сахаротрест).

«Екатерининский Луг»—Шебекинской в.; (пром.), 432 д. зем. (Сахаротрест).

«Марьинская»—Зимовенской в.; (пром.), 5121 д. зем. (Сахаротрест).

«Дмитриевская»—Зимовенской в.; (пром.), 465 д. зем. (Сахаротрест).

«Ржевская Экономия» — Зимовенской в.; (пром.), 604 д. зем. (Сахаротрест).

«Казацкий Хут.» — Тамаровской в.; (пром.), 982 д. зем. (Сахаротрест).

«Юматовская»—Тамаровской в.; (пром.), 1974 д. зем. (Сахаротрест).

«Прелестенский»—Ольшанской в.; (пром.), 739 д. зем. (Сахаротрест).

«Березовская» — Ольшанской в.; (пром.), 595 д. зем. (Сахаротрест).

«Вихровская» — Ольшанской в.; (пром.), 1781 д. зем. (Сахаротрест).

«Ярыгинская» — Ольшанской в.; (пром.), 647 д. зем. (Сахаротрест).

«Т.-Ленинского Сахзавода»—В.-Пенской в.; (пром.). 297 д. зем. (Сахаротрест).

«Вознесенский»—В.-Пенской в.; (пром.), 844 д. зем. (Сахаротрест).

«Ивнянский» — В.-Пенской в.; (пром.), 3376 д. зем. (Сахаротрест).

«Махновский» — В.-Пенской в., (пром.), 316 д. зем. (Сахаротрест).

«Солотинский» — В.-Пенской в.; (пром.), 2213 д. зем. (Сахаротрест).

«Толстянская Яруга» — В.-Пенской в.; (пром.), 1650 д. зем. (Сахаротрест).

«Корочанское» — Корочанской в.; (агр.), 24 д. зем. (Сахаротрест).

«Кощеевское» — Корочанской в.; (агр.), 24 д. зем. (Сахаротрест).

«Яблоновская» — Корочанской в.; (агр.), 24 д. зем. (Сахаротрест).

«Пушкарское» — Пушкарской в.; (агр.), 36 д. зем. (Сахаротрест).

«Нечаевское» — Стрелецкой в.; (агр.), 24 д. зем. (Сахаротрест).

«Тамаровское» — Тамаровокой в.; (агр.), 48 д. зем. (Сахаротрест).

«Шебекинское»—Шебекинской в.; (агр.), 41 д. зем. (Сахаротрест).

«Максимовская» — Б.-Троцкой в.; (агр.), 25 д. зем. (Сахаротрест).

«1-я Муромская»—Муромской в.; (агр.), 35 д. зем. (Сахаротрест).

«Н.-Березовское» — Зимовеньской в.; (агр.), 24 д. зем. (Сахаротрест).

«Ст. Городское» — Ст. Городской в.; (агр.), 36 д. зем. (Сахаротрест).

«Ольшанское» — Ольшанской в.; (агр.), 30 д. зем. (Сахаротрест).

«Прохоровское Скоровское» — Прохоровской в.; (агр.), 24 д. зем. (Сахаротрест).

«Курасовское»—Верхопенской в.; (агр.), 56 д. зем. (Сахаротрест).

«Сухосолотинский» — Верхопенской в.; (агр.), 285 д. зем. (Сахаротрест).

«Ссломенский» — Пушкарской в.; (сп.), 147 д. зем. Шеб. вет. лаболат.

Борисовский у.

«Дорогощанский» — Дорогощанской в.; (смх.), 268 д. зем. (Губсельтрест).

«Дунайский» — Дорогощенской в.; (агр.), 172 д. зем. (Губсельтрест).

«Борисовский»—Борисовской в.; (пром.), 224 д. зем. (Губсельтрест).

«Лукашевский»—Грайворонской в.; (агр.), 161 д. зем. (Губсельтрест).

«Анновский»—Грайворонской в.; (пром.), 290 д. зем. (Губсельтрест).

«Гуезская Экономия» — Миропольской в.; (агр.), 877 д. зем. (Губсельтрест).

«Головчанская» — Грайворонской в.; (пром.), 6642 д. зем. (Сахаротрест).

«Георгиевская» — Грайворонской в.; (пром.), 3472 д. зем. (Сахаротрест).

«Лукашевская» — Грайворонской в.; (пром.), 162 д. зем. (Сахаротрест).

«Б. бар. Розена» — Ракитянской в.; (пром.), 458 д. зем. (Сахаротрест).

«Дмитриевская»—Ракитянской в.; (пром.), 1092 д. зем. (Сахаротрест).

«Кобелевка» — Ракитянской в.; (пром.), 520 д. зем. (Сахаротрест).

«Феликсановский Хут.»—Ракитянской в.; (пром.), 2213 д. зем. (Сахаротрест).

«Зинаидинский Хут.» — Ракитянской в.; (пром.), 3512 д. зем. (Сахаротрест).

«Хут. Борисовский» — Ракитянской в.; (пром.), 1027 д. зем. (Сахаротрест).

«Хут. Тамаровский» — Ракитянской в.; (пром.), 1581 д. зем. (Сахаротрест).

«Хут. Становский» — Ракитянской в.; (пром.), 1402 д. зем. (Сахаротрест).

«Хут. Хадьковский» — Ракитянской в.; (пром.), 966 д. зем. (Сахаротрест).

«Хут. Холоднянский» — Ракитянской в.; (пром.), 540 д. зем. (Сахаротрест).

«Хут. Бобровский» — Ракитянской в.; (пром.), 1409 д. зем. (Сахаротрест).

«Хут. Попово-Турьяновский» — Ракитянской в.; (пром.), 690 д. зем. (Сахаротрест).

«Николаевская»—Ракитянской в.; (пром.), 1431 д. зем. (Сахаротрест).

«Хут. Солодников» — Ракитянской в.; (пром.), 804 д. зем. (Сахаротрест).

«Тер. Викятинского з-да»—Ракитянской в.; (пром.), 79 д. зем. (Сахаротрест).

«Дмитриевская»—Ракитянской в.; (пром.), 1092 д. зем. (Сахаротрест).

«Участ. Подоссинникова» — Пенской в.; (пром.), 361 д. зем. (Сахаротрест).

«Бобровская» — Пенской в.; (пром.), 433 д. зем. (Сахаротрест).

«Фельчевская Мельница» — Пенской в.; (пром.), 5 д. зем. (Сахаротрест).

«Меловая Гора» — Пенской в.; (пром.), 6 д. зем. (Сахаротрест).

«Экономия за Стрельниковым» — Пенской в.; (пром.), 274 д. зем. (Сахаротрест).

«Студенская» — Пенской в.; (пром.), 774 д. зем. (Сахаротрест).

«Курочкинская» — Пенской в.; (пром.), 480 д. зем. (Сахаротрест).

«Ганжевский Хут.» — Беловской в.; (пром.), 124 д. зем. (Сахаротрест).

«М.-Солдатченская Экономия» — Беловской в.; (пром.), 469 д. зем. (Сахаротрест).

«Песчанская» — Беловской в.; (пром.), 1508 д. зем. (Сахаротрест).

«Гилянская» — Беловской в.; (пром.), 64 д. зем. (Сахаротрест).

«Знаменская» — Беловской в.; (пром.), 1098 д. зем. (Сахаротрест).

«Суходольская Лесная Дача» — Беловской в.; (пром.), 221 д. зем. (Сахаротрест).

«Кондратьевская» — Миропольской в.; (пром.), 269 д. зем. (Сахаротрест).

«Забужевская»—Миропольской в.; (пром.), 587 д. зем. (Сахаротрест).

«Петрушевская» — Миропольской в.; (пром.), 912 д. зем. (Сахаротрест).

«Надеждинская» — Миропольской в.; (пром.), 1170 д. зем. (Сахаротрест).

«Гнилицкая»—Миропольской в.; (пром.), 1309 д. зем. (Сахаротрест).

«Груневская»—Миропольской в.; (пром.), 255 д. зем. (Сахаротрест).

«Графовская»—Миропольской в.; (пром.), 327 д. зем. (Сахаротрест).

«Хут. Осадчий» — Кр. Яружской в.; (пром.), 248 д. зем. (Сахаротрест).

«Елизаветинский» — Пенской в.; (пром.), 990 д. зем. (Сахаротрест).

«Пенская» — Пенской в.; (пром.), 950 д. зем. (Сахаротрест).

«Владиславский» — Кр. Яружской в.; (пром.), 576 д. зем. (Сахаротрест).

«Отрадовская»—Кр. Яружской в.; (пром.), 1354 д. зем. (Сахаротрест).

«Ильковская»—Кр. Яружской в.; (пром.), 1936 д. зем. (Сахаротрест).

«Дубенская»—Кр. Яружской в.; (пром.), 1683 д. зем. (Сахаротрест).

«Святославская» — Кр. Яружской в.; (пром.), 2422 д. зем. (Сахаротрест).

«Кр. Яружская» — Кр. Яружской в.; (пром.), 2755 д. зем. (Сахаротрест).

«Сергиевская»—Кр. Яружской в.; (пром.), 1991 д. зем. (Сахаротрест).

«Н.-Ситнянская» — Кр. Яружской в.; (пром.), 1750 д. зем. (Сахаротрест).

«Н. Андреевская» — Кр. Яружской в.; (пром.), 1044 д. зем. (Сахаротрест).

«Ракитянское» — Ракитянской в.; (агр.), 24 д. зем. (Сахаротрест).

«Березовый Лог»—Борисовской в.; (агр.), 13 д. зем. (Сахаротрест).

«Хатмыжское» — Борисовской в.; (агр.), 39 д. зем. (Сахаротрест).

«Дорогощанское» — Дорогощанской в.; (агр.), 26 д. зем. (Сахаротрест).

«Грайворонское» — Грайворонской в.; (агр.), 24 д. зем. (Сахаротрест).

«Ур. Шпиль» — Грайворонской в.; (агр.), 21 д. зем. (Сахаротрест).

«Беловское» — Болевской в.; (агр.), 20 д. зем. (Сахаротрест).

«Богатинское» — Пенской в.; (агр.), 99 д. зем. (Сахаротрест).

«Хут. Вильно» — Миропольской в.; (агр.), 25 д. зем. (Сахаротрест).

«С. Ситное» — Кр. Яружской в.; (агр.), 31 д. зем. (Сахаротрест).

«Крахмальный з-д № 3» — Грайворонской в.; (пром.), 15 д. зем. (Крахм. трест).

«З-д б. Беловского Монастыря» — Миропольской в.; (агр.), 33 д. зем.

Б. коммуна «Новый Свет» — Борисовской в.; (агр.), 56 д. зем.

«Сов. Больница»—Ракитинской в.; (сп.), 14 д. зем.

«Вет. Пункт» — Ракитянской в.; (сп.), 5 д. зем.

«Кучеровский С.-Х. Техникум» — Миропольской в.; (уч.), 127 д. зем.

Курский у.

«Ушаковский» — Ямской в.; (плх.), 484 д. зем. (Губсельтрест).

«Знаменский» — Ямской в.; (сад-огород), 93 д. зем. (Губсельтрест).

«Линежский» — Н.-Реутовской в.; (плх.), 1598 д. зем. (Губсельтрест).

«Сергиевский»—Золотухинской в.; (агр.), 243 д. зем. (Губсельтрест).

«Рудавский» — Обоянской в.; (плх.), 419 д. зем. (Губсельтрест).

«В.-Реутчанский» — Н.-Реутчанской в.; (смх.), 250 д. зем. (Губсельтрест).

«Солнцевский» — Солнцевской в.; (сад-огород), 100 д. зем. (Губсельтрест).

«Трубищенская»—Солнцевской в.; (пром.), 816 д. зем. (Сахаротрест).

«Никольская»—Солнцевской в.; (пром.), 470 д. зем. (Сахаротрест).

«Княжевская»—Солнцевской в.; (пром.), 537 д. зем. (Сахаротрест).

«Хут. Щатовский»—Ленинской в.; (пром.), 518 д. зем. (Сахаротрест).

«Артюховская» — Ленинской в.; (пром.), 2066 д. зем. (Сахаротрест).

«Якунинская» — Бесединской в.; (пром.), 550 д. зем. (Сахаротрест).

«Винниковская»—Бесединской в.; (пром.), 641 д. зем. (Сахаротрест).

«Центральная Экономия»—Рыбинской в.; (пром.), 2706 д. зем. (Сахаротрест).

«Стаценковская»—Рыбинской в.; (пром.), 329 д. зем. (Сахаротрест).

«Владимировская» — Сазановской в.; (пром.), 646 д. зем. (Сахаротрест).

«Озерская Экономия» — Сазановской в.; (пром.), 821 д. зем. (Сахаротрест).

«Дурновская» — Сазановской в.; (пром.), 25 д. зем. (Сахаротрест).

Тер. з-да «Спартак» — Сазановской в.; (пром.), 133 д. зем. (Сахаротрест).

«Троицкая Экономия» — Сазановской в.; (пром.), 620 д. зем. (Сахаротрест).

«Дурновская»—Сазановской в.; (пром.), 1680 д. зем. (Сахаротрест).

«Петринская» — Рышковской в.; (пром.), 1158 д. зем. (Сахаротрест).

«Панинский» — Рышковской в.; (пром.), 1612 д. зем. (Сахаротрест).

«Млодатская» — Рышковской в.; (пром.), 1355 д. зем. (Сахаротрест).

«Любипкая Экономия» — Лубянской в.; (пром.), 713 д. зем. (Сахаротрест).

«Белагинская» — Лубянской в.; (пром.), 877 д. зем. (Сахаротрест).

«Чермошнянская»—Лубянской в.; (пром.), 236 д. зем. (Сахаротрест).

«Кочегуровская»—Лубянской в.; (пром.), 596 д. зем. (Сахаротрест).

«Ржавская Экономия»—Вобрышевской в.; (пром.), 1970 д. зем. (Сахаротрест).

«Арпыбашевская» — Бобрышевской в.; (пром.), 276 д. зем. (Сахаротрест).

«Городской Участок» — Обоянской в.; (пром.), 316 д. зем. (Сахаротрест).

«Быкановское» — Обоянской в.; (агр.), 20 д. зем. (Сахаротрест).

«Шелковское» — Медвенской в.; (агр.), 35 д. зем. (Сахаротрест).

«Гремячинское» — Бобрышевской в.; (агр.), 33 д. зем. (Сахаротрест).

«Шумаковское»—Солнцевской в.; (агр.), 24 д. зем. (Сахаротрест).

«Анненковское» — Фатежской в.; (агр.), 24 д. зем. (Сахаротрест).

«Солдатское» — Фатежской в.; (агр.), 114 д. зем. (Сахаротрест).

«Бычанское» — Н.-Реутовской в.; (агр.), 23 д. зем. (Сахаротрест).

«Подымовское» — Алисовской в.; (агр.), 32 д. зем. (Сахаротрест).

«Поныревское»—Поныревской в.; (агр.), 30 д. зем. (Сахаротрест).

«Чермошнянское»—Лубянской в.; (агр.). 16 д. зем. (Сахаротрест).

«Рождественское»—Лубянской в.; (агр.), 45 д. зем. (Сахаротрест).

«Любицкая» — Лубянской в.; (агр.), 24 д. зем. (Сахаротрест).

«Михельпольское» — Сазановской в.; (агр.), 33 д. зем. (Сахаротрест).

«Орлянское» — Сазановской в.; (агр.), 20 д. зем. (Сахаротрест).

«Курасовское» — Долговской в.; (агр.), 25 д. зем. (Сахаротрест).

«Долговское» — Долговской в.; (агр.), 5 д. зем. (Сахаротрест).

«Татаренковское» — Анпилоговской в.; (агр.), 34 д. зем. (Сахаротрест).

«Троицкое» — Бесединской в.; (агр.), 25 д. зем. (Сахаротрест).

«Воробьевское» — Золотухинской в.; (агр.), 55 д. зем. (Сахаротрест).

«Соломыковское»—Медвенской в.; (агр.), 96 д. зем. (Сахаротрест).

«Косиновское» — Рыбинской в.; (агр.), 24 д. зем. (Сахаротрест).

«Мокза» — Анпилоговской в.; (агр.), 71 д. зем. (Пр. держ.).

«Миролюбовское»—Фатежской в.; (пром.), 364 д. зем. (Губсельтрест).

«Шумаковский» — Анпилоговской в. (смх.), 196 д. зем. (Губсельтрест).

«Б. Струева» — Ямской в.; (уч.), 12 д. зем. (Дет. дом).

«Б. Монастырь Коренная Пустынь» — Долговской в.; (агр.), 16 д. зем.

«Рышковская Экономия»—Рышковской в.; (агр.), 934 д. зем. (Кур. Гит.).

Льговский у.

«Захарковский»—Конушевской в.; (агр.), 155 д. зем. (Губсельтрест).

«Шустовский» — Конушевской в.; (агр.), 281 д. зем. (Губсельтрест).

«Елушевский»—В.-Деревенской в.; (агр.), 110 д. зем. (Губсельтрест).

«Зеленинский» — Ивановской в.; (агр.), 155 д. зем. (Губсельтрест).

«Макаровский» — Ивановской в.; (агр.), 461 д. зем. (Губсельтрест).

«Богоявленские Быки» — Ивановской в.; (агр.), 305 д. зем. (Губсельтрест).

«М. Угонский» — Льговской в.; (агр.), 45 д. зем. (Губсельтрест).

«Черкасовский» — Суджанской в.; (агр.), 125 д. зем. (Губсельтрест).

«Карамновский»—Жигаевской в.; (смх.), 325 д. зем. (Губсельтрест).

«Аладьинский» — Жигаевской в.; (агр.), 232 д. зем. (Губсельтрест).

«Меловской» — Дмитриевской в.; (агр.), 62 д. зем. (Губсельтрест).

«Барыбинский»—Дмитриевской в.; (агр.), 225 д. зем. (Губсельтрест).

«Моршевская»—Дмитриевской в.; (пром.), 675 д. зем. (Сахаротрест).

«Шереметьевский Хут.»—Дмитриевской в.; (пром.), 449 д. зем. (Сахаротрест).

«Богословская—Дмитриевской в.; (пром.), 1659 д. зем. (Сахаротрест).

«Воскресеновская Дача»—Дмитриевской в.; (пром.), 930 д. зем. (Сахаротрест).

«Кузнецовский» — Дмитриевской в.; (пром.), 741 д. зем. (Сахаротрест).

«Владимировская» — Дмитриевской в.; (пром.), 1085 д. зем. (Сахаротрест):

«Дерюгинская»—Дмитриевской в.; (пром.), 1432 д. зем. (Сахаротрест).

«Клинковская»—Дмитриевской в.; (пром.), 3557 д. зем. (Сахаротрест).

«Мыловская»—Дмитриевской в.; (пром.), 1137 д. зем. (Сахаротрест).

«Малиновская»—Дмитриевской в.; (пром.), 1302 д. зем. (Сахаротрест).

«Конышевская»—Конышевской в.; (пром.), 3181 д. зем. (Сахаротрест).

«Панкеевская»—Конышевской в.; (пром.), 581 д. зем. (Сахаротрест).

«Земля б. Волжина» — Конышевской в.; (пром.), 14 д. зем. (Сахаротрест).

«Юрьевская Экономия»—Конышевской в.; (пром.), 685 д. зем. (Сахаротрест).

«Хут. Шагаровский» — Касторнянской в.; (пром.), 393 д. зем. (Сахаротрест).

«Н.-Никольская» — Косторнянской в.; (пром.), 548 д. зем. (Сахаротрест).

«Хут. Юрьевский» — Косторнянской в.; (пром.), 531 д. зем. (Сахаротрест).

«Липенская Экономия»—Косторнянской в.; (пром.), 1037 д. зем. (Сахаротрест).

«Карповская»—Косторнянской в.; (пром.), 405 д. зем. (Сахаротрест).

«Борщенская Экономия» — Косторнянской в.; (пром.), 744 д. зем. (Сахаротрест).

«Хут. Тарасовский» — Косторнянской в.; (пром.), 404 д. зем. (Сахаротрест).

«Афросимовский» — Косторнянской в.; (пром.), 19 д. зем. (Сахаротрест).

«Тер. Любимовского З-да» — Косторнянской в.; (пром.), 105 д. зем. (Сахаротрест).

«Белс-Колодецкая Экономия» — Касторинской в.; 444 д. зем. (Сахаротрест).

«Писаревская»—Сужданской в.; (пром.), 480 д. зем. (Сахаротрест).

«Рубанщинская»—Сужданской в.; (пром.), 208 д. зем. (Сахаротрест).

«Свердликовская» — Сужданской в.; (пром.), 301 д. зем. (Сахаротрест).

«Сабынинская Экономия»—Сужданской в.; (пром.), 1365 д. зем. (Сахаротрест).

«Сабынинская Усадьба»—Сужданской в.; (пром.), 19 д. зем. (Сахаротрест).—

«Часть Собнинской Экономии» — Сужданской в.; (пром.), 369 д. зем. (Сахаротрест).

«Сорочинская Экономия»—Сужданской в.; (пром.), 406 д. зем. (Сахаротрест).

«Ширковская Экономия» — Б.-Солдатченской в.; (пром.), 1475 д. зем. (Сахаротрест).

«Веселая»—Б.-Солдатченской в.; (пром.), 1063 д. зем. (Сахаротрест).

«Любостанская» — Б.-Солдатченской в.; (пром.), 20 д. зем. (Сахаротрест).

«Ямская Степь» — Б.-Солдатченской в.; (пром.), 689 д. зем. (Сахаротрест).

«Лукашевский Хут.» — Иванинской в.; (пром.), 587 д. зем. (Сахаротрест).

«Хут. Сергиевский» — Иванинской в.; (пром.), 499 д. зем. (Сахаротрест).

«Хут. Колпаковский» — Иванинской в.; (пром.), 1298 д. зем. (Сахаротрест).

«Колпаковская Усадьба»—Иванинской в.; (пром.), 35 д. зем. (Сахаротрест).

«Пенская Экономия» — Иванинской в.; (пром.), 923 д. зем. (Сахаротрест).

«Благодатенская» — Иванинской в.; (пром.), 409 д. зем. (Сахаротрест).

«В.-Грузинская Экономия» — Ивановской в.; (пром.), 663 д. зем. (Сахаротрест).

«Износковская»—Ивановской в.; (пром.), 1037 д. зем. (Сахаротрест).

«Коржалинский Участ.» — Ивановской в.; (пром.), 135 д. зем. (Сахаротрест).

«Гагаринский»—Ивановский в.; (пром.), 378 д. зем. (Сахаротрест).

«Фитижская Экономия» — Льговской в.; (пром.), 744 д. зем. (Сахаротрест).

«Викторовская» — Льговской в.; (пром.), 559 д. зем. (Сахаротрест).

«Фитижский Сенокос» — Льговской в.; (пром.), 578 д. зем. (Сахаротрест).

«Сенокос Песцовой Дачи»—Льговской в.; (пром.), 126 д. зем. (Сахаротрест).

«Ширковская Экономия» — Льговской в.; (пром.), 917 д. зем. (Сахаротрест).

«Об. Колодец Участок» — Льговской в.; (пром.), 454 д. зем. (Сахаротрест).

«Кочетанская» — Льговской в.; (пром.), 554 д. зем. (Сахаротрест).

«Угоньская» — Льговской в.; (пром.), 1262 д. зем. (Сахаротрест).

«Сафоновская» — В.-Деревенской в.; (пром.), 1336 д. зем. (Сахаротрест).

«Глуховский Участ.»—В.-Деревенской в.; (пром.), 1285 д. зем.(Сахаротрест).

«Любимовская Ферма» — В.-Деревенской в.; (пром.), 299 д. зем. (Сахаротрест).

«Скрылевская Экономия» — В.-Деревенской в.; (пром.), 1140 д. зем. (Сахаротрест).

«Шептуховская» — В.-Деревенской в.; (пром.), 629 д. зем. (Сахаротрест).

«Анненковская» — В.-Деревенской в.; (пром.), 1250 д. зем. (Сахаротрест).

«Марьинская Экономия» — В.-Деревенской в.; (пром.), 1392 д. зем. (Сахаротрест).

«Тахтамировская» — В.-Деревенской в.; (пром.), 1165 д. зем. (Сахаротрест).

«Дьяковская» — В.-Деревенской в.; (пром.), 405 д. зем. (Сахаротрест).

«Погребская»—В.-Деревенской в.; (пром.), 450 д. зем. (Сахаротрест).

«Иванинское» — Иванинской в.; (агр.), 39 д. зем. (Сахаротрест).

«Колпаковское» — Иванинско йв.; (агр.), 36 д. зем. (Сахаротрест).

«Дичинское» — Иванинской в.; (агр.), 33 д. зем. (Сахаротрест).

«Дьяковское»—В.-Деревенской в.; (агр.), 16 д. зем. (Сахаротрест).

«Мелеевское»—В.-Деревенской в.; (агр.), 29 д. зем. (Сахаротрест).

«Н.-Деревенское» — Льговской в.; (агр.), 39 д. зем. (Сахаротрест).

«Люшинское» — Льговской в.; (агр.), 23 д. зем. (Сахаротрест).

«Коробкинское» — Льговской в.; (агр.), 48 д. зем. (Сахаротрест).

«Износковское» — Ивановской в.; (агр.), 27 д. зем. (Сахаротрест).

«Ольшенское» — Конышевской в.; (агр.), 30 д. зем. (Сахаротрест).

«Дерюгинское»—Конышевской в.; (агр.), 21 д. зем. (Сахаротрест).

«Богословская»—Конышевской в.; (агр.), 30 д. зем. (Сахаротрест).

«Глазовское» — Кнышевской в.; (агр.), 20 д. зем. (Сахаротрест).

«Бондыревское» — Суджанской в.; (агр.), 35 д. зем. (Сахаротрест).

«Мартыновское»—Суджанской в.; (агр.), 43 д. зем. (Сахаротрест).

«Н.-Ивановское» — Суджанской в.; (агр.), 23 д. зем. (Сахаротрест).

«Суджанское» — Суджанской в.; (агр.), 29 д. зем. (Сахаротрест).

«Борщенское»—Косторнянской в.; (агр.), 20 д. зем. (Сахаротрест).

«Немчанское»—Косторнянской в.; (агр.), 19 д. зем. (Сахаротрест).

«Щербачевское» — Б.-Солдатченской в.; (агр.), 24 д. зем. (Сахаротрест).

«Разгребельское» — Б.-Солдатченской в.; (агр.), 56 д. зем. (Сахаротрест).

«Фатеевское» — Дмитриевской в.; (агр.), 25 д. зем. (Сахаротрест).

«Кутковское» — Дмитриевской в.; (агр.), 31 д. зем. (Сахаротрест).

«Уютинская» — Дмитриевской в.; (агр.), 25 д. зем. (Сахаротрест).

«Узниковское»—Дмитриевской в.; (агр.), 29 д. зем. (Сахаротрест).

«Яцинское» — Жигаевской в.; (агр.), 29 д. зем. (Сахаротрест).

«Пересветово-Белипкое»—Дмитриевской в.; (агр.), 24 д. зем. (Сахаротрест).

«Сковородневская» — Дмитриевской в.; (агр.), 25 д. зем. (Сахаротрест).

«Звеняченское» — Березовской в.; (агр.), 26 д. зем. (Сахаротрест).

«Захарковский»—Конышевской в.; (пром.), 155 д. зем. (Госспирт).

«Ольшанский»—Конышевской в.; (пром.), 483 д. зем. (Госспирт).

«Марковский»—Конышевской в.; (пром.), 312 д. зем. (Госспирт).

Рыльский у.

«Мухинский» — Рыльской в.; (пром.), 220 д. зем. (Губсельтрест).

«Капустинский» — Рыльской в.; (садогород), 61 д. зем. (Губсельтрест).

«Огарковский» — Рыльской в.; (агр.), 123 д. зем. (Губсельтрест).

«Киреевский» — Рыльской в.; (агр.), 358 д. зем. (Губсельтрест).

«Ишутинский» — Рыльской в.; (агр.), 12 д. зем. (Губсельтрест).

«Вознесенский»—Путивльской в.; (смх.), 218 д. зем.(Губсельтрест).

«Сафоновский»—Путивльской в.; (агр.), 40 д. зем. (Губсельтрест).

«Бабьевский» — Теткинской в.; (агр.), 227 д. зем. (Губсельтрест).

«Фильевский» — Грузчанской в: (агр.), 114 д. зем. (Губсельтрест).

«Калиновский Хут.» — Хомутовской в.; (пром.), 1093 д. зем. (Сахаротрест).

«Кондратьевский Хут.»—Хомутовской в.; (пром.), 553 д. зем. (Сахаротрест).

«Леса Кондратьевского Хут.» — Хомутовской в.; (пром.), 1093 д. зем. (Сахаротрест).

«Ярославский Хут.» — Хомутовской в.; (пром.), 167 д. зем. (Сахаротрест).

«Прилеповская Экономия» — Хомутовской в.; (пром.), 794 д. зем. (Сахаротрест).

«Ур. Вязище»—Хомутовской в.; (пром.), 94 д. зем. (Сахаротрест).

«Обжанская Лесная Дача» — Хомутовской в.; (пром.), 512 д. зем. (Сахаротрест).

«Дубовицкий»—Хомутовской в.; (пром.), 797 д. зем. (Сахаротрест).

«Ур. Колячек»—Хомутовской в.; (пром.), 260 д. зем. (Сахаротрест).

«Хомутовская Экономия» — Хомутовской в.; (пром.), 1747 д. зем. (Сахаротрест).

«Гламаздинская»—Хомутовской в.; (пром.), 1668 д. зем. (Сахаротрест).

«Бондарев Хут.»—Бурынской в.; (пром.), 206 д. зем. (Сахаротрест).

«Шиловская» — Бурынской в.; (пром.), 1005 д. зем. (Сахаротрест).

«Клепальская» — Бурынской в.; (пром.), 166 д. зем. (Сахаротрест).

«Кр. Слободская»—Бурынской в.; (пром.), 3351 д. зем. (Сахаротрест).

«Николаевская»—Бурынской в.; (пром.), 586 д. зем. (Сахаротрест).

«Череповская» — Бурынской в.; (пром.), 1759 д. зем. (Сахаротрест).

«Сигаровская» — Бурынской в.; (пром.), 575 д. зем. (Сахаротрест).

«Б. М. Неплюевская Экономия» — Бурынской в.; (пром.), 1207 д. зем. (Сахаротрест).

«Часть Гамалеевской Экономии» — Бурынской в.; (пром.), 1283 д. зем. (Сахаротрест).

«Часть Чашанской Экономии» — Бурынской в.; (пром.), 519 д. зем. (Сахаротрест).

«Грушецкая Экономия» — Бурынской в.; (пром.), 2442 д. зем. (Сахаротрест).

«1-й Массив Грушецкой Экономии» — Бурынской в.; (пром.), 1183 д. зем. (Сахаротрест).

«Краснянская Экономия»—Грузчанской в.; (пром.), 999 д. зем. (Сахаротрест).

«Казачанская»—Грузчанской в.; (пром.), 1045 д. зем. (Сахаротрест).

«Бочечанская»—Грузчанской в.; (пром.), 1962 д. зем. (Сахаротрест).

«Белоусовская»—Грузчанской в.; (пром.), 1473 д. зем. (Сахаротрест).

«Грузчанская»—Грузчанской в.; (пром.), 1352 д. зем. (Сахаротрест).

«Хут. Дубровный» — Грузчанской в.; (пром.), 1405 д. зем. (Сахаротрест).

«Леонтьевская»—Грузчанской в.; (пром.), 1477 д. зем. (Сахаротрест).

«Вегеровская»—Грузчанской в.; (пром.), 894 д. зем. (Сахаротрест).

«Николаевская»—Грузчанской в.; (пром.), 1186 д. зем. (Сахаротрест).

«Глинтовская»—Грузчанской в.; (пром.), 415 д. зем. (Сахаротрест).

«Елизаветинская»—Крупецкой в.; (пром.), 260 д зем. (Сахаротрест).

«Ковенский Двор» — Крупецкой в.; (пром.), 20 д. зем. (Сахаротрест).

«Ревякинская Экономия»—Крупецкой в.; (пром.), 539 д. зем. (Сахаротрест).

«Ревякинская Усадьба» — Крупецкой в.; (пром.), 22 д. зем. (Сахаротрест).

«Владимирская Экономия»—Крупецкой в.; (пром.), 1231 д. зем. (Сахаротрест).

«Тер. Шалыгинского З-да»—Крупецкой в.; (пром.), 94 д. зем. (Сахаротрест).

«Волковский Участок» — Крупецкой в.; (пром.), 537 д. зем. (Сахаротрест).

«Уцковская Экономия» — Крупецкой в.; (пром.), 659 д. зем. (Сахаротрест).

«Ковенская Лесная Дача»—Крупецкой в.; (пром.), 4308 д. зем. (Сахаротрест).

«Локотская Экономия» — Крупецкой в.; (пром.), 625 д. зем. (Сахаротрест).

«Козинская Экономия» — Крупецкой в.; (пром.), 613 д. зем. (Сахаротрест).

«Воронская Экономия» — Крупецкой в.; (пром.), 1399 д. зем. (Сахаротрест).

«Погарки» — Крупецкой в.; (пром.), 1148 д. зем. (Сахарорест).

«Гниловская» — Крупецкой в.; (пром.), 443 д. зем. (Сахаротрест).

«Зайцевская Экономия» — Крупецкой в.; (пром.), 475 д. зем. (Сахаротрест).

«Тер. Крупецкого З-да» — Крупецкой в.; (пром.), 69 д. зем. (Сахаротрест).

«Поля Орошения»—Крупецкой в.; (пром.), 50 д. зем. (Сахаротрест).

«Беленькое» — Крупецкой в.; (пром.), 1788 д. зем. (Сахаротрест).

«Александровское»—Крупецкой в.; (пром.), 668 д. зем. (Сахаротрест).

«Федоровская» — Крупецкой в.; (пром.), 807 д. зем. (Сахаротрест).

«Вощининская»—Путивльской в.; (пром.), 588 д. зем. (Сахаротрест).

«Колодецкий Луг»—Теткинской в.; (пром.), 112 д. зем. (Сахаротрест).

«Коровяковский Лес» — Теткинской в.; (пром.), 372 д. зем. (Сахаротрест).

«Володонская» — Теткинской в.; (пром.), 3749 д. зем. (Сахаротрест).

«Ур. Горки» — Теткинской в.; (пром.), 75 д. зем. (Сахаротрест).

«Заболотовский Лес» — Теткинской в.; (пром.), 230 д. зем. (Сахаротрест).

«Корыжский Лес» — Теткинской в.; (пром.), 1830 д. зем. (Сахаротрест).

«Ур. Лубны» — Теткинской в.; (пром.), 125 д. зем. (Сахаротрест).

«Темеряковский Участок»—Теткинской в.; (пром.), 2 д. зем. (Сахаротрест).

«Тер Калининского З-да»—Теткинской в.; (пром.), 59 д. зем. (Сахаротрест).

«Поля Орошения» — Теткинской в.; (пром.), 24 д. зем. (Сахаротрест).

«Атынский Луг»—Теткинской в.; (пром.), 294 д. зем. (Сахаротрест).

«1-й Массив Вегеров. Луг.» — Теткинской в.; (пром.), 1732 д. зем. (Сахаротрест).

«2-й Массив Вегеров. Луг.» — Теткинской в.; (пром.), 426 д. зем. (Сахаротрест).

«Мануховская Экономия»—Теткинской в.; (пром.), 152 д. зем. (Сахаротрест).

«Мануховская Экономия»—Теткинской в.; (пром.), 563 д. зем. (Сахаротрест).

«Михайловская» — Рыльской в.; (пром.), 640 д. зем. (Сахаротрест).

«Перецелуевская»—Рыльской в.; (пром.), 328 д. зем. (Сахаротрест).

«Еленовская» — Рыльской в.; (пром.), 824 д. зем. (Сахаротрест).

«Торфяной Участок» — Рыльской в.; (пром.), 15 д. зем. (Сахаротрест).

«Шилинская Экономия» — Рыльской в.; (пром.), 319 д. зем. (Сахаротрест).

«Николаевская» — Рыльской в.; (пром.), 742 д. зем. (Сахаротрест).

«Лесная Дача Степок» — Рыльской в.; (пром.), 737 д. зем. (Сахаротрест).

«Воронской Лес» — Рыльской в.; (пром.), 480 д. зем. (Сахаротрест).

«Хут. Соколов» — Рыльской в.; (пром.), 170 д. зем. (Сахаротрест).

«Износковский Сенокос № 1» — Рыльской в.; (пром.), 68 д. зем. (Сахаротрест).

«Износковский Сенокос № 2» — Рыльской в.; (пром.), 39 д. зем. (Сахаротрест).

«Баровская Экономия» — Рыльской в.; (пром.), 254 д. зем. (Сахаротрест).

«Артюшковская» — Рыльской в.; (пром.), 694 д. зем. (Сахаротрест).

«Семеновская Усадьба» — Рыльской в.; (пром.), 9 д. зем. (Сахаротрест).

«Велобуевская» — Рыльской в.; (пром.), 20 д. зем. (Сахаротрест).

«Костровская» — Рыльской в.; (пром.), 173 д. зем. (Сахаротрест).

«Звягинская Экономия» — Рыльской в.; (пром.), 421 д. зем. (Сахаротрест).

«Низовцовская» — Рыльской в.; (пром.), 793 д. зем. (Сахаротрест).

«Тер. Благодатенского З-да» — Кореневской в.; (пром.), 578 д. зем. (Сахаротрест).

«Топлинская» — Кореневской в.; (пром.), 118 д. зем. (Сахаротрест).

«Кореневская»—Кореневской в.; (пром.), 645 д. зем. (Сахаротрест).

«Александровская» — Кореневской в.; (пром.), 903 д. зем. (Сахаротрест).

«Топлинская» — Кореневской в.; (пром.), 400 д. зем. (Сахаротрест).

«Снаготская Усадьба» — Кореневской в.; (пром.), 7 д. зем. (Сахаротрест).

«Колонская Экономия» — Кореневской в.; (пром.), 786 д. зем. (Сахаротрест).

«Любимовская Экономия»—Кореневской в.; (пром.), 1645 д. зем. (Сахаротрест).

«Кремяновская Экономия» — Кореневской в.; (пром.), 742 д. зем. (Сахаротрест).

«Ананасовская» — Глушковской в.; (пром.), 2193 д. зем. (Сахаротрест).

«Кульбанкинская» — Глушковской в.; (пром.), 3662 д. зем. (Сахаротрест).

«Боровское» — Рыльской в.; (агр.), 24 д. зем. (Сахаротрест).

«Надейковское»—Хомутовской в.; (агр.), 24 д. зем. (Сахаротрест).

«Духтовское» — Бурынской в.; (агр.), 35 д. зем. (Сахаротрест).

«Успенское» — Бурынской в.; (агр.), 12 д. зем. (Сахаротрест).

«Пригородное» — Путивльской в.; (агр.), 34 д. зем. (Сахаротрест).

«Некипеловское»—Кореневской в.; (агр.), 24 д. зем. (Сахаротрест).

«Казачинское» — Грузчанской в.; (агр.), 37 д. зем. (Сахаротрест).

«Попово-Слобода»—Грузчанской в.; (агр.), 24 д. зем. (Сахаротрест).

«Теткинское» — Теткинской в.; (агр.), 25 д. зем. (Сахаротрест).

«Поповкиновское»—Крупецкой в.; (агр.), 24 д. зем. (Сахаротрест).

«Глушковское» — Глушковской в.; (агр.), 24 д. зем. (Сахаротрест).

Старо-Оскольский у.

«Архангельский»—Бобровской в.; (агр.), 538 д. зем. (Губсельтрест).

«Коробковский» — Бобровской в.; (агр.), 550 д. зем. (Губсельтрест).

«Прилепинский»—Б.-Халанской в.; (смх.), 401 д. зем. (Губсельтрест).

«Петровский» — Болотовской в.; (агр.), 890 д. зем. (Губсельтрест).

«Казацкий» — Ст.-Оскольской в.; (агр.), 182 д. зем. (Губсельтрест).

«Покровский» — Ястребовской в.; (смх.), 756 д. зем. (Губсельтрест).

«Ольшанский» — Чернянской в.; (смх.), 111 д. зем. (Губсельтрест).

«Сукмановский» — Чернинской в.; (агр.), 569 д. зем. (Губсельтрест).

«Ольшанский» — Чернинской в.; (пром.), 360 д. зем. (Сахаротрест).

«С. Голубино» — Чернинской в.; (пром.), 231 д. зем. (Сахаротрест).

«Подвислинское» — В.-Михайловской в.; (агр.), 25 д. зем.

«Беляевское»—Ст.-Оскольской в.; (агр.), 42 д. зем.

«Ястребовское»—Ястребовской в.; (агр.), 28 д. зем.

«Масловское»—Скороднянской в.; (агр.), 30 д. зем.

«Казачанское» — Казачанской в.; (агр.), 49 д. зем.

«Фироновское»—Н.-Оскольской в.; (агр.), 19 д. зем.

«Чернянское» — Чернянской в.; (агр.), 39 д. зем.

«Сабельное» — Болотновской в.; (агр.); 20 д. зем.

«Кочегуровское»—Б.-Халанской в.; (агр.), 40 д. зем.

«Богородицкое» — Бобровской в.; (агр.), 213 д. зем.

«Червоновский» — Бобровской в.; (садогород), 34 д. зем.

«Знаменский» — Ястребовской в.; (агр.), 228 д. зем. (Наркомпрос).

Щигровский у.

«Снегиревский»—Милехинской в.; (смх.), 260 д. зем. (Губсельтрест).

«Казанский»—Н.-Теребужской в.; (плх.), 390 д. зем. (Губсельтрест).

«Михеевский»—Н.-Теребужской в.; (плх.), 397 д. зем. (Губсельтрест).

«Арсеньевский» — Становской в.; (агр.), 468 д. зем. (Губсельтрест).

«Шварцевский» — Становской в.; (агр.), 472 д. зем. (Губсельтрест).

«Емельяновский»—Становской в..; (смх.), 364 д. зем. (Губсельтрест).

«Покровский» — Становской в.; (агр.), 302 д. зем. (Губсельтрест).

«Орлянский» — Мантуровской в.; (плх.), 502 д. зем. (Губсельтрест).

«Мантуровский»—Мантуровской в.; (агр.), 371 д. зем. (Губсельтрест).

«Каменногорский»—Подгородищенской в.; (плх.), 490 д. зем. (Губсельтрест).

«Воскресенский» — Подгородищенской в.; (агр.), 114 д. зем. (Губсельтрест).

«У. Крестищенск.»—Подгородищенской в.; (агр.), 46 д. зем. (Губсельтрест).

«Овсяниковский» — Тимской в.; (агр.), 157 д. зем. ((Губсельтрест).

«Афронисовский» — Черемисовской в.; (агр.), 34 д. зем. (Губсельтрест).

«Саломатинский»—Щигровской в.; (агр.), 121 д. зем. (Губсельтрест).

«Становское» — Тимской в.; (агр.), 14 д. зем. (Губсельтрест).

«Погоженское» — Тимской в.; (агр.), 36 д. зем.

«Подгородное» — Подгородищенской в.; 20 д. зем.

«Афанасьевское» — Подгородищенской в.; 36 д. зем.

«Семеновское» — Щигровской в.; (агр.), 35 д. зем.

«Щигровское» — Щигровской в.; (агр.), 41 д. зем.

«Липовское»—Черемисиновской в.; (агр.), 30 д. зем.

«Ст. Саввинское» — Черемисиновской в.; (агр.), 37 д. зем.

«Н. Теребужск.» — Н.-Теребужской в.; (агр.), 57 д. зем.

«Расховецкое» — Расховецкой в.; (агр.), 27 д. зем.

«Кшенское» — Расховецкой в.; 25 д. зем.

«Озеренское» — Милихинской в.; (агр.), 28 д. зем.

«Вязовское» — Щигровской в.; (агр.), 25 д. зем.

ЛЕНИНГРАДСКАЯ ГУБ.

Волховский у.

«Васильково» — Шумской в.; (оп.), 86 д. зем.

«Успенское» — Октябрьской в.; (плх.), 41 д. зем.

«Горки» — Октябрьской в.; (плх.), 84 д. зем. (Губсельтрест).

«Горгалы» — Шумской в.; (плх.), 103 д. зем. (Губсельтрест).

«Евгеньино» — Октябрьской в.; (плх.), 56 д. зем. (Губсельтрест).

«Запорожье» — Пролетарской в.; (плх.), 201 д. зем. (Губсельтрест).

«Карловка» — Тигодской в.; (плх.), 59 д. зем. (Губсельтрест).

«Рыжково» — Колчановской в.; (плх.), 16 д. зем. (Губсельтрест).

«Сельцова Горка» — Октябрьской в.; (смх.), 103 д. зем. (Губсельтрест).

«Саря» — Шумской в.; (плх.), 229 д. зем. (Губсельтрест).

«Труханово» — Октябрьской в.; (плх.), 47 д. зем. (Губсельтрест).

«Богдановка-Косоротовка»—Тигодской в.; (агр.), 185 д. зем. (Т-во).

«Кирешли» — Тигодской в.; (агр.), 233 д. зем. (Т-во).

«Введенский Монастырь» — Пашской в.; (агр.), 143 д. зем. (Пр. держ.).

«Зеленецкий Монастырь» — Пролетарской в.; (агр.), 220 д. зем. (Пр. держ.).

«Раскрепощенье» — Шумской в.; (агр.), 147 д. зем. (Пр. держ.).

Гдовский у.

«Низы» — Тупицинской в.; (агр.), 208 д. зем.

«Дубницы» — Полновской в.; (плх.), 372 д. зем. (Губсельтрест).

«Заполье Щ. Р.» — Мошковской в.; (плх.), 524 д. зем. (Губсельтрест).

«Ктины» — Заянской в.; (агр.), 214 д. зем. (Губсельтрест).

«Балахново» — Ремедской в.; (агр.), 110 д. зем. (Арт.).

«Верхоляны» — Гдовской в.; (агр.), 191 д. зем. (Коммуна).

«Жуково» — Гдовской в.; (агр.), 157 д. зем. (Коммуна).

Кингисеппский у.

«Великино» — Котельской в.; (агр.), 44 д. зем. (Губсельтрест).

«Домашево» — Гатчинской в.; (смх.), 185 д. зем. (Губсельтрест).

«Котлы» — Котельской в.; (смх.), 335 д. зем. (Губсельтрест).

«Крутые Ручьи» — Ястребинской в.; (сп.), 38 д. зем. (Губсельтрест).

«Коложицы» — Молосковицкой в.; (агр.), 814 д. зем. (Губсельтрест).

«Раскулицы» — Ильешской в.; (плх.), 267 д. зем. (Губсельтрест).

«Сяглицы» — Врудской в.; (плх.), 245 д. зем. (Губсельтрест).

«Терпилицы» — Врудской в.; (плх.), 340 д. зем. (Губсельтрест).

«Хревицы» — Ястребинской в; (агр.), 92 д. зем. (Военвед.).

«Мануйлово» — Ястребинской в.; (агр.), 176 д. зем. (Наркомпрос).

«Муромицы» — Врудской в.; (агр.), 184 д. зем. (Пр. держ.).

«Сумск-Яблоницы» — Молосковицкой в.; (агр.), 562 д. зем. (Пр. держ.).

«Смердловицы-Ухоры» — Врудской в.; (агр.), 467 д. зем. (Пр. держ.).

«Ястребинское» — Молосковицкой в.; (агр.), 213 д. зем. (Пр. держ.).

Ленинградский у.

«Русаново» — Ленинской в.; (оп.), 55 д. зем.

«Затишье» — Ивановской в.; (плх.), 131 д. зем. (Губсельтрест).

«Лигово» — Урицкой в. (агр.), 243 д. зем. (Губсельтрест).

«Новоселье» — Поречской в.; (агр.), 60 д. зем. (Губсельтрест).

«Приютино» — Рябовской в.; (смх.), 375 д. зем. (Губсельтрест).

«Александровка» — Белоостровской в.; (агр.), 110 д. зем. (Военвед.).

«Труд-Отдых» — Лемболовской в.; (агр.), 205 д. зем. (Военвед.).

«Дубенское» — Ивановской в.; (агр.), 222 д. зем. (Пр. держ.).

«Дубровка» — Ивановской в.; (агр.), 308 д. зем. (Пр. держ.).

«Ириновка» — Ирининской в.; (агр.), 151 д. зем. (Пр. держ.).

«Кюллиотка»—Белоостровской в.; (агр.), 153 д. зем. (Пр. держ.).

«Лигово» — Урицкой в.; (агр.), 149 д. зем. (Пр. держ.).

«Осиновая Роща» — Парголовск. в.; (агр.), 472 д. зем. (Пр. держ.).

«Поречье» — Поречской в.; (агр.), 105 д. зем. (Пр. держ.).

«Розальтино» — Лемболовской в.; (агр.), 315 д. зем. (Пр. держ.).

«Щеглово» — Рябовской в.; (агр.), 383 д. зем. (Пр. держ.).

Лужский у.

«Калгановка» — Кологородской в.; (сп.), 75 д. зем.

«Андромер В.» — Запольской в.; (плх.), 287 д. зем. (Губсельтрест).

«Володарское» — Городенской в.; (плх.), 298 д. зем. (Губсельтрест).

«Гривцево» — Хмерской в.; (плх.), 768 д. зем. (Губсельтрест).

«Естомичи» — Колгородской в.; (агр.), 148 д. зем. (Губсельтрест).

«Замошье Ольгино» — Городенской в.; (оп.), 220 д. зем. (Губсельтрест).

«Ивановское» — Городенской в.; (смх.), 90 д. зем. (Губсельтрест).

«Лыжницы» — Модолицкой в.; (агр.), 274 д. зем. (Губсельтрест).

«Наволок» — Югостицкой в.; (агр.), 119 д. зем. (Губсельтрест).

«Ременское-Петрово» — Запольской в.; (агр.), 260 д. зем. (Губсельтрест).

«Рапти» — Колгородской в.; (агр.), 92 д. зем. (Губсельтрест).

«Скреблово» — Югостицкой в.; (агр.), 177 д. зем. (Губсельтрест).

«Толчино» — Лубинской в.; (плх.), 314 д. зем. (Губсельтрест).

«Холохино» — Струго-Красненской в.; (агр.), 120 д. зем. (Губсельтрест).

«Гуро» — Соседнинской в.; (агр.), 133 д. зем. (Военвед.).

«Городок»—Струго-Красненской в.; (агр.), 162 д. зем. (Военвед.).

«Заря» — Струго-Красненской в.; (агр.), 220 д. зем. (Военвед.).

«Загоры»—Струго-Красненской в.; (агр.), 175 д. зем. (Военвед.).

«Илько» — Кологородской в.; (агр.), 130 д. зем. (Военвед.).

«Могутово» — Соседнинской в.; (агр.), 227 д. зем. (Военвед.).

«Сырец» — Городенской в.; (агр.), 105 д. зем. (Военвед.).

«Заплотье» — Толмачевской в.; (агр.), 113 д. зем. (Арт.).

«Интернационал»—Городенской в.; (агр.), 137 д. зем. (Арт.).

«Лужа» — Передольской в.; (агр.), 165 д. зем. (Арт.).

«Люцик» — Плюсской в.; (агр.), 190 д. зем. (Арт.).

«Самодеятельный» — Турской в.; (агр.), 123 д. зем. (Арт.).

«Каменка-Калище» — Толмачевской в.; (агр.), 201 д. зем. (Пр. держ.).

«Уторгош» — Лубинской в.; (агр.), 175 д. зем. (Пр. держ.).

«Щирск» — Лубинской в.; (агр.), 119 д. зем. (Пр. держ.).

Троцкий у.

«Калитино» — Венгиссаровской в.; (агр.), 311 д. зем.

«Юж. Шушары» — Пулковской в.; (агр.), 379 д. зем.

«Александрия»—Стрельнинской в.; (плх.), 33 д. зем. (Губсельтрест).

«Беззаботное»—Стрельнинской в.; (плх.), 550 д. зем. (Губсельтрест).

«Белогорка»—Рождественской в.; (плх.), 179 д. зем. (Губсельтрест).

«Власово» — Бегуницкой в.; (смх.), 196 д. зем. (Губсельтрест).

«Гостилицы» — Гостилицкой в.; (плх.), 145 д. зем. (Губсельтрест).

«Дружноселье» — Рождественской в.; (плх.), 219 д. зем. (Губсельтрест).

«Копорье» — Копорской в.; (плх.), 294 д. зем. (Губсельтрест).

«Ольгино» — Ораниенбаумской в.; (агр.), 60 д. зем. (Губсельтрест).

«Сельце» — Ропшинской в.; (плх.), 430 д. зем. (Губсельтрест).

«Сиверское» — Троцкой в.; (плх.), 188 д. зем. (Губсельтрест).

«Суйда» — Троцкой в.; (плх.), 284 д. зем. (Губсельтрест).

«Торосово» — Губаницкой в.; (плх.), 357 д. зем. (Губсельтрест).

«Черная Река» — Слуцкой в.; (агр.), 59 д. зем. (Губсельтрест).

«Каськово» — Бегуницкой в.; (плх.), 128 д. зем. (Военвед.).

«Красная Мыза»—Гостилицкой в.; (агр.), 209 д. зем. (Военвед.).

«Дубки» — Ораниенбаумской в.; (агр.), 296 д. зем. (Т-во).

«Затишье» — Стрельнинской в.; (агр.), 124 д. зем. (Т-во).

«Бильбасово» — Троцкой в.; (агр.), 159 д. зем. (Арт.).

«Куммолово» — Копорской в.; (агр.), 325 д. зем. (Арт.).

«Синьковицы» — Бегуницкой в.; (агр.), 110 д. зем. (Арт.).

«Лапино» — Гостилицкой в.; (агр.), 339 д. зем. (Коммуна).

«Бор» — Медушской в.; (агр.), 265 д. зем. (Пр. держ.).

«Войсковицы» — Троцкой в.; (агр.), 180 д. зем. (Пр. держ.).

«Вреденское» — Лисинской в.; (агр.), 148 д. зем. (Пр. держ.).

«Кладо» — Стрельнинской в.; (агр.), 102 д. зем. (Пр. держ.).

«Машино» — Лисинской в.; (агр.), 308 д. зем. (Пр. держ.).

«Низаковицы» — Ропшинской в.; (агр.), 183 д. зем. (Пр. держ.).

«Соколовка» — Медушской в.; (агр.), 411 д. зем. (Пр. держ.).

«Старо-Лисино» — Лисинской в.; (агр.), 117 д. зем. (Пр. держ.).

МОСКОВСКАЯ ГУБ.

Богородский у.

«Бисировский» — Васильевской вол.; (агр.), 682 д. зем.

«Кудиново» — Васильевской в.; (агр.), 608 д. зем.

«Случайный» — Буньковской в.; (агр.), 1172 д. зем.

«Ямские Леса» — Буньковской в.; (агр.), 517 д. зем.

«Елизаветино» — Ново-Посадской в.; (агр.), 175 д. зем. (Арт.).

Бронницкий у.

«Городищенское» — Спасской в.; (агр.), 209 д. зем.

«Константиновское» — Спасской вол.; (агр.), 207 д. зем.

«Никоновское» — Троице-Лобановской в.; (плх.), 323 д. зем.

«Племхоз Родники» — Быковской вол.; (плх.), 440 д. земли.

«Лобаново» — Лобановской в.; (агр.), 104 д. зем. (Пр. держ.).

«Сафроново» — Раменской в.; (агр.), 162 д. зем. (Моссельплемхоз).

«Максимовка» — Чаплыженской вол.; (агр.), 261 д. зем. (Арт.).

Волоколамский у.

«Гольцово» — Судиславской в.; (сп.), 193 д. зем.

«Волочано»—Муриковской в.; (смплх.), 422 д. зем. (Моссельплемхоз).

«Лотошино» — Лотошинской в.; (смплх.), 1330 д. зем. (Моссельплемхоз).

«Степаньково» — Бухоловской в.; (сп.), (уч.), 420 д. зем. (Наркомпрос).

«Федоровское» — Яропольской волости; (агр.), 349 д. дем. (Арт.).

«Осташево» — Осташевской в.; (агр.), 1259 д. зем. (Коммуна).

Воскресенский у.

«Зенкино» — Лучинской вол.; (агр.), 148 д. зем.

«Бороденки» — Никольской в.; (смх.), 626 д. зем. (Моссельплемхоз).

«Искра» (Покров. Рубщ.) — Лучинской в.; (агр.), 128 д. зем. (Коммуна).

Дмитровский у.

«Ермолино» — Деденевской в.; (уч.), 200 д. зем. (Наркомпрос).

«Влахернский Монастырь» — Деденевской в.; (агр.), 372 д. зем. (Арт.).

«Глухово» — Обонянковской в.; (агр.), 132 д. зем. (Арт.).

«Ольгово» — Обонянковской в.; (агр.), 307 д. зем. (Арт.).

«Хлыбы-Виганово» — Деденевской в., (агр.), 264 д. зем. (Арт.).

«Хозяйство при с. Семеновском» — Рогачевской в.; (агр.), 120 д. зем. (Арт.).

«Ваньково» — Дмитриевской в.; (агр.), 162 д. зем. (Коммуна).

Егорьевский у.

«Свет» — Роменской в.; (сп.), 233 д. зем. (Наркомпрос).

«Заря» — Дмитриевской вол.; (агр.), 108 д. зем. (Пр. держ.).

Звенигородский у.

«Красный Луг»—Пархушевской в.; (конзавод), 428 д. зем.

«Назарьево» — Пархушевской в.; (агр.), 189 д. зем.

«Собакино» — Пархушевской в.; (сп.), 216 д. зем.

«Голяково» — Наро-Фоминской волости; (смплх.), 145 д. зем. (Моссельплемхоз).

«Любаново» — Наро-Фоминской вол.; (смплх.), 117 д. зем. (Моссельплемхоз).

«Покровское — Ивано-Шипиряевской в.; (смплх.), 886 д. зем. (Моссельплемхоз).

«Юрьевское» — Петровской в.; (агр.), 105 д. зем. (Наркомпрос).

«Плесня» — Наро-Фоминской в.; (агр.), 127 д. зем. (Арт.).

Каширский у.

«Бурцево» — Ростовецкой в.; (смплх.), 117 д. зем. (Моссельплемхоз).

«Воронцово» — Козловской в.; (смплх.), 469 д. зем. (Моссельплемхоз).

«Гритчино» — Ростовецкой в.; (смплх.), 176 д. зем. (Моссельплемхоз).

«Жерновка» — Катуковской в.; (смплх.), 338 д. зем. (Моссельплемхоз).

«Зендиково» — Ямско-Слободской вол.; (смплх), 120 д. зем. (Моссельплемхоз).

«Корыстово» — Калтовской в.; (смплх.), 160 д. зем. (Моссельплемхоз).

«Казариново» — Иваньковской волости; (смплх.), 240 д. зем. (Моссельплемхоз).

«Мартемьяново» — Конгинской волости; (смплх.), 426 д. зем. (Моссельплемхоз).

«Оленьково» — Мокринской в.; (смплх.), 358 д. зем. (Моссельплемхоз).

«Острога» — Ростовецкой в.; (смплх.), 440 д. зем. (Моссельплемхоз).

«Тарасково» — Колтовской в.; (смплх.), 522 д. зем. (Моссельплемхоз).

«Яковское» — Богатишевской волости; (смплх.), 341 д. зем. (Моссельплемхоз).

«Богословское» — Иваньковской в.; (сп.), 216 д. зем. (Наркомпрос).

«Каширстрой» — Ямско-Слободской в.; (агр.), 166 д. зем. (Пр. держ.).

«Ледово» — Богатишевской в.; (агр.), 533 д. зем. (Пр. держ.).

«Топканово» — Ростовецкой вол.; (агр.), 133 д. зем. (Пр. держ.).

Клинский у.

«Доршево» — Соголевской в.; (агр.), 202 д. зем.

«Орлово» — Вертлинской в.; (конзавод), 651 д. зем.

«Александрово» —Кругловской волости; (смх.), 629 д. зем. (Моссельплемхоз).

«Корчаково» — Свердловской в.; (смх.), 1.042 д. зем. (Моссельплемхоз).

«Васильевское»—Васильевской в.; (уч.), 205 д. зем. (Наркомпрос).

«Спасское»—Солнечногорской в.; (агр.), 155 д. зем. (Наркомпрос).

«Труд и Знание» — Вертлинской вол.; (агр.), 213 д. зем. (Наркомпрос).

«Якиманское» — Солнечногорской вол.; (агр.), 305 д. зем. (Наркомпрос).

«Акатово» — Яуденской в.; (агр.), 203 д. зем. (Арт.).

«Михайловская Отрада» — Троицкой в.; (агр.), 123 д. зем. (Арт.).

«Демьяново» — Давидовской в.; (агр.), 170 д. зем. (Т-во).

Коломенский у.

«Ачкасово» — Колыберовской в.; (плх.), 684 д. зем. (Госплемкультура).

«Бывш. Алексеевское» — Глебовской в.; (плх.), 394 д. зем. (Госплемкультура).

«Кривякино» — Колыберовской в.; (сп.), 109 д. зем. (Наркомпрос).

«Борзецово» — Малинской в.; (агр.), 177 д. зем. (Т-во).

«Колычево»—Протопоповской в.; (агр.), 202 д. зем. (Т-во).

«Оглоблино» — Протопоповской вол.; (агр.), 235 д. зем. (Т-во).

Ленинский у.

«Гадово» — Гражданской вол.; (агр.), 413 д. зем. (Арт.).

«Крутец» — Гражданской вол.; (агр.), 129 д. зем. (Т-во).

Можайский у.

«Поречье»—Порецкой в.; (сп.), 4.943 д. зем. (Моссельплемхоз).

«Александровка» — Клементьевской в.; (смплх.), 650 д. зем. (Моссельплемхоз).

«Воскресенки» — Клементьевской вол.; (смплх.), 289 д. зем. (Моссельплемхоз).

«Васильевское»—Моревской в.; (смплх.), 345 д. зем. (Моссельплемхоз).

«Богородское» — Верейской в.; (сп.), 252 д. зем. (Госплемкультура).

«Любавино» — Моревской вол.; (сп.), 170 д. зем. (Наркомпрос).

«Лидино» — Клементьевской в.; (агр.), 321 д. зем. (Т-во).

«Ляхово» — Шелковской вол.; (агр.), 117 д. зем. (Т-во).

«Болычево» — Карчаровской в.; (агр.), 675 д. зем. (Коммуна).

«Крымское» — Шелковской в.; (смплх.), 205 д. зем. (Коммуна).

«Б. Спасс.-Бородинский монастырь» — Бородинской в.; (агр.), 170 д. зем. (Коммуна).

«Б. Серг.-Дубровский монастырь»—Вышегородской в.; (смплх), 105 д. зем. (Коммуна).

Московский у.

«Вешки» — Коммунистической волости; (плх.), 704 д. зем.

«Красные Зори»—Козловской в.; (сп.), 350 д. зем.

«Кузьминки» — Ухтомской вол.; (сп.), 139 д. зем.

«Богородская Ферма» — Козловской в.; (сп.), 165 д. зем.

«Воронцово» — Ленинской вол.; (агр.), 170 д. зем.

«Горки» (Екатер. хут.)—Козловской в.; (агр.), 340 д. зем.

«Дедешино» — Ульяновской в.; (агр.), 381 д. зем.

«Качалкино» — Трудовой вол.; (уч.), 909 д. зем.

«Красно-Остров» (торф. болото) — Пролетарской в.; (сп.), 205 д. зем.

«Льяново-Луговское» — Бедняковской в.; (сп.), 183 д. зем.

«Мысово» — Коммунистической в.; (сп.), 166 д. зем.

«Медведки» — Ульяновской в.; (сп.), 132 д. зем.

«Об'единение» — Ухтомской в.; (агр.), 240 д. зем.

«Светлогорский» — Ульяновской вол.; (конзавод), 129 д. зем.

«Узкое» — Ленинской в.; (сп.), 492 д. зем.

«Фирсаново» — Ульяновской в.; (агр.), 376 д. зем.

«Чашниково» — Бедняковской в.; (сп.), 356 д. зем.

«Ананьино» — Ленинской в.; (плх.), 182 д. зем. (Моссельплемхоз).

«Бюрелево» — Ленинской вол.; (плх.), 317 д. зем. (Моссельплемхоз).

«Ленино» — Ленинской вол.; (смплх.), 121 д. зем. (Моссельплемхоз).

«Марфино» — Трудовской в.; (смплх.), 367 д. зем. (Моссельплемхоз).

«Ясенево» — Ленинской вол.; (смплх.), 214 д. зем. (Моссельплемхоз).

«Лесные Поляны» — Пролетарской в.; (смплх.), 525 д. зем. (Госсельсиндикат).

«Б. Грачева» — Ульяновской в.; (агр.), 147 д. зем. (Арт.).

«Марьино-Знаменское»—Павшининской в.; (агр.), 204 д. зем. (Арт.).

«Неклюдово» — Коммунистической в.; (агр.), 103 д. зем. (Т-во).

«Сабурово» — Шелковской вол.; (агр.), 125 д. зем. (Т-во).

«Хоз. Коммун. Начало»—Пролетарской в.; (агр.), 125 д. зем. (Коммуна).

«Шаляпино» — Разинской вол.; (агр.), 135 д. зем. (Пр. держ.).

Орехово-Зуевский у.

«Совхоз при дер. Ожерелье» — Средаровской в.; (уч.), 460 д. зем. (Наркомпрос).

Подольский у.

«Кленово» — Клиновской вол.; (агр.), 219 д. зем.

«Им. тов. Каменева» — Сухановской в.; (конзавод), 564 д. зем.

«Первомайский» — Десенской в.; (агр.), 331 д. зем.

«Столбово» — Десенской вол.; (агр.), 465 д. зем.

«Чегодаевское» — Кленовской в.; (агр.), 197 д. зем.

«Авдотьино»—Сухановской в.; (смплх.), 115 д. зем. (Моссельплемхоз).

«Гаврилово»—Сухановской в.; (смплх.), 196 д. зем. (Моссельплемхоз).

«Дубровицы» — Дубровицкой волости; (смплх.), 327 д. зем. (Моссельплемхоз).

«Качалово-Измайловский» — Сухановской в.; (смплх.), 279 д. зем. (Моссельплемхоз).

«Расторгуево» — Сухановской волости; (смплх.), 138 д. зем. (Моссельплемхоз).

«Константиново» — Дубрятинской вол.; (плх.). 255 д. зем. (Госплемкультура).

«Поливаново» — Дубровицкой в.; (уч.), 240 д. зем. (Наркомпрос).

«Щапово» — Дубровицкой вол.; (уч.), 262 д. зем. (Наркомпрос).

«Вахромеево» — Шебанцовской волости; (агр.), 213 д. зем. (Т-во).

«Одинцово-Арханг.» — Шебанцовской в.; (агр.), 300 д. зем. (Т-во).

«Сидорово» — Шебанцовской в.; (агр.), 207 д. зем. (Т-во).

«Москвино» — Сухановской в.; (агр.), 160 д. зем. (Арт.).

«Юшино» — Добрятинской вол.; (агр.), 319 д. зем. (Арт.).

«Борыбино» — Шебанцовской в.; (агр.), 106 д. зем. (Коммуна).

«Денисьево» — Шебанцовской в.; (агр.), 105 д. зем. (Коммуна).

«Екатерининская Пустынь» — Шебанцовской в.; (агр.), 298 д. зем. (Коммуна).

Сергиевский у.

«Шеметово» — Константиновской вол.; (уч.), 116 д. зем. (Наркомпрос).

«Красная Сторожка» — Рогачевской в.; (агр.), 112 д. зем. (Коммуна).

«Триселища» — Хлебтовской в.; (агр.), 135 д. зем. (Коммуна).

Серпуховский у.

«Давыдова Пустынь» — Пригородной в.; (агр.), 277 д. зем.

«Липецы» — Липецкой в.; (сп.), 278 д. зем.

«Пущино» — Пригородной вол.; (агр.), 267 д. зем.

«Рождествено» — Пригородной вол.; (агр.), 236 д. зем.

«Гришинки» — Лопасненской в.; (агр.), 129 д. зем. (Наркомпрос).

«Отрада» — Семеновской вол.; (агр.), 331 д. зем. (Наркомпрос).

«Добрыниха»—Лопасненской в.; (агр.), 128 д. зем. (Арт.).

«Ермолово» — Лопасненской в.; (агр.), 159 д. зем. (Т-во).

«Васькино» — Бавыкинской вол.; (агр.), 252 д. зем. (Коммуна).

ОРЕНБУРГСКАЯ ГУБ.

Каширинский у.

«Труд» — Александровской в.; (плх.), 303 д. зем. (Губсельтрест).

«К. Маркс» — Дмитриевской в.; (плх.), 1333 д. зем. (Губсельтрест).

«Уранбаш»—(К. Либкнехт) — Васильевской в.; (лечебн.), 3140 д. зем. (Пр. держ.).

«Березовая Роща» — Троицкой в.; (оп.), 440 д. зем. (Губсельтрест).

«Крестьянское Дело» — Каширинской в.; (смплх.), 275 д. зем. (Губсельтрест).

«Образцовое Хозяйство» — Каширинской вол.; (агр.), 810 д. зем. (Пр. держ.).

Оренбургский у.

«Агрикультура»—Оренбургской в.; (уч.), 955 д. зем. (Наркомпрос).

«Парижская Коммуна»—Оренбургской в.; (агр.), 445 д. зем. (Пр. держ.).

«Кооператор» — Оренбургской в.; (плх.), 800 д. зем. (Пр. держ.).

«Первомайский» — Оренбургской вол.; (смплх.), 1017 д. зем. (Пр. держ.).

«9-е Января» — Оренбургской в.; (уч.), 189 д. зем. (Наркомпрос).

«Тевкелевский» — Оренбургской вол.; (агр.), 1939 д. зем. (Коммуна).

«Красный Маяк» — Оренбургской вол.; (агр.), 966 д. зем. (Коммуна).

«III Интернационал» — Оренбургской в.; (плх.), 487 д. зем. (Губсельтрест).

«Черная Гора» — Покровской в.; (агр.), 299 д. зем. (Коммуна).

«Весна» — Покровской в.; (агр.), 1347 д. зем. (Пр. держ.).

«Культура» — Покровской в.; (смплх.), 5489 д. зем. (Губсельтрест).

«Красная Житница» — Павловской вол.; (смх.), 1879 д. зем. (Губсельтрест).

«Ключевский» — Павловской в.; (пром.), 1768 д. зем. (Губсельтрест).

«Дубовский» — Спасской в.; (пром.), 865 д. зем. (Губсельтрест).

«Красное Знамя» — Сакмарской вол.; (лечеб.), 865 д. зем. (Пр. держ.).

«Красное Казачество» — Переволоцкой в.; (садовое), 576 д. зем. (Губсельтрест).

Орский у.

«Киргуконь» — Орской в.; (конзавод), 8400 д. зем. (Кирнаркомзем).

НОВГОРОДСКАЯ ГУБ.

Боровичский у.

«Дуброви» — Волокской в.; (конзавод), 176 д. зем.

«Деревково» — Кончанской в.; (конзавод), 217 д. зем.

«Победа» — Волокской в.; (конзавод), 252 д. зем.

«Видомлицы» — Бельской в.; (плх.), 81 д. зем. (Губсельтрест).

«Зализенье» — Волокской в.; (плх.), 259 д. зем. (Губсельтрест).

«Никольское» — Бельской в.; (плх.), 239 д. зем. (Губсельтрест).

«Заключье» — Рядокской в.; (конзавод), 562 д. зем. (Т-во).

«Петровское» — Рядокской в.; (агр.), 172 д. зем. (Сельхозсоюз).

«Долгое» — Николо-Мошенской в.; (агр.), 215 д. зем. (Арт.).

«Михайловское» — Рядокской в.; (агр.), 359 д. зем. (Пр. держ.).

«Подольно» — Боровичской в.; (агр.), 47 д. зем. (Пр. держ.).

Валдайский у.

«Будущее» — Камецкой в.; (смплх.), 666 д. зем. (Губсельтрест).

«Горы» — Лучкинской в.; (смплх.), 180 д. зем. (Губсельтрест).

«Отдыхалов» — Березайковской волости; (плх.), 228 д. зем. (Пр. держ.).

«Заречье» — Лучкинской в.; (агр.), 144 д. зем. (Губсельтрест).

«Погостиха» — Лучкинской в.; (смх.), 326 д. зем. (Губсельтрест).

«Пузырево» — Лучкинской в.; (смплх.), 634 д. зем. (Губсельтрест)

«Тимково» — Камецкой в.; (смплх.), 238 д. зем. (Губсельтрест).

«Иверский Монастырь» — Валдайской в.; (агр.), 207 д. зем. (Наркомпрос).

«Кемцы» — Кемецкой в.; (смплх.), 238 д. зем. (Т-во).

«Высокое» — Медведевской в.; (смплх.), 156 д. зем. (Арт.).

«Короцкий Монастырь» — Валдайской в.; (агр.), 323 д. зем. (Арт.).

«Успенский Монастырь» — Рабежской в.; (агр.), 251 д. зем. (Арт.).

«Б. Ригодищенский Монастырь» — Камецкой в.; (агр.), 377 д. зем. (Арт.).

«Владимировка» — Березайковской вол.; (смплх.), 825 д. зем. (Пр. держ.).

Демянский у.

«Никольский» — Вемельской в.; (рыбовод. завод), 240 д. зем.

«Ермаково» — Демянской в.; (плх.), 165 д. зем. (Губсельтрест).

«Петровское» — Демянской в.; (плх.), 250 д. зем. (Т-во).

М.-Вишерский у.

«Долина-Вялка» — Торбинской в.; (плх.), 210 д. зем.

«Ольгино» — Торбинской в.; (плх.), 110 д. зем.

«Ольховка и Орловка» — Торбинской в.; (плх.), 250 д. зем. (Губсельтрест).

«Матвейково и Нижн.-Веретье» — Сухловской в.; (плх.), 842 д. зем. (Губсельтрест).

«Сев. Оп. Станция» — (оп. луговод.), 166 д. зем.

«Красное» — Помицкой в.; (агр.), 120 д. зем. (Коммуна).

«Мошниково» — Окуловской в.; (плх.), 36 д. зем. (Наркомпрос).

Новгородский у.

«Вралово» — Спассо-Полистской в; (конзавод), 137 д. зем.

«Григорово» — Троицкой в.; (агр.), 305 д. зем. (Наркомпрос).

«Захарьино» — Подберезовской в.; (конзавод), 345 д. зем.

«Пролетарское» — Чудовской в.; (агр.), 505 д. зем. (Губсельтрест).

«Троицкое» — Любанской в.; (агр.), 840 д. зем. (Наркомпрос).

«Савино» — Троицкой в.; (агр.), 125 д. зем. (Пр. держ.).

«Вяжищская Оп. Болот. Станция» — Троицкой в.; (оп.), 250 д. зем.

«Званский Монастырь» — Чудовской в.; (агр.), 104 д. зем. (Пр. держ.).

Старорусский у.

«Красный Двор» (б. Княжий Двор) — Подгощенской в.; (сп.), 665 д. зем.

«Борки»—Налючской в.; (агр.), 106 д. зем. (Губсельтрест).

«Выбити» — Ученской в.; (плх.), 768 д. зем. (Губсельтрест).

«Дубец» — Ученской в.; (плх.), 92 д зем. (Губсельтрест).

«Хмелево» — Старорусской в.; (плх.), 263 д. зем. (Губсельтрест).

«Кречево» — Старорусской в.; (животноводство), 92 д. зем. (Т-во).

НИЖЕГОРОДСКАЯ ГУБ.

Арзамасский у.

«Совхоз № 3» — при с. Картанихе, (плх), 212 д. зем.

«Совхоз № 4» — при ст. Пьянский Перевоз; (сп.), 314 д. зем.

«Братство»—Смирновской в.; (агр.), 103 д. зем.

«Вазьяны» — Вадской в.; (агр.), 35 д. зем. (Губсельтрест).

«Власть Советов»—Пановской в.; (плх.), 759 д. зем. (Губсельтрест).

«Им. Дзержинского» — Ичалковской в.; (агр.), 401 д. зем. (Губсельтрест).

«Красная Звезда» — Елховской вол.; (агр.), 224 д. зем. (Губсельтрест).

«Калинино» — при с. Ломовке; (пром.), 659 д. зем. (Губсельтрест).

«Красный Октябрь»—при дер. Чуварлей; (агр.), 309 д. зем. (Губсельтрест).

«Идеал» — при с. Кологриве; (агр.), 200 д. зем. (Пр. держ.).

«Культура» — Ичалковской в.; (смх), 370 д. зем. (Губсельтрест).

«Мыза» — при с. Юсупово; (агр.), 250 д. зем. (Губсельтрест).

«Новый Мир» — Ичалковской в.; (плх.), 259 д. зем. (Губсельтрест).

«Помощь Крестьян» — Смирновской в.; (смх.), 532 д. зем. (Губсельтрест).

«Петровский Хутор» — Смирновской в.; (смх.), 250 д. зем. (Губсельтрест).

«Равенство» — Смирновской в.; (агр.), 391 д. зем. (Губсельтрест).

«Сатис» — Вертьяновской в.; (плх.), 482 д. зем. (Губсельтрест).

«Орловка» — Пановской в.; (плх.), 285 д. зем. (Губсельтрест).

«Гари» — при с. Гари; (агр.) 182 д. зем. (Пр. держ.).

«Свобода» — при с. Ореховец; (агр.), 119 д. зем. (Т-во).

Городецкий у.

«Юг» — Пуреховской в.; (агр.), 313 д. зем.

Лукояновский у.

«Починковский Госконзавод» — при ст. Ужовка, М.-Кур. ж. д.; (сп.), 1499 д. зем.

«Пема-Хованский» — при с. Пема-Хованский; (сп.), 189 д. зем.

«Алатырь» — при заводе Ташино; (агр.) 1393 д. зем. (Губсельтрест).

«Большевик» — Елфимовской в.; (агр.), 398 д. зем. (Губсельтрест).

«Начало» — Обреченской в.; (смх.), 495 д. зем. (Губсельтрест).

«Семеноводство» — Б.-Арской в.; (семогород), 101 д. зем. (Губсельтрест).

«Кемленский» — при с. Кемле; (уч.), 271 д. зем. (Наркомпрос).

Лысковский у.

«Красная Горка» — Воротынской вол.; (плх.), 167 д. зем.

«Отрадное» — Воротынской в.; (плх.), 515 д. зем.

«Восход» — Воротынской в.; (конплх.), 495 д. зем.

«Возрождение» — Троицкой в.; (агр.), 337 д. зем. (Губсельтрест).

«Друг Крестьянина» — Лятунской вол.; (агр.), 198 д. зем. (Губсельтрест).

«Зиновьево» — Курлаковской в.; (смх.), 707 д. зем. (Губсельтрест).

«Красный Хутор» — Курлаковской в.; (смх.), 228 д. зем. (Губсельтрест).

«Труд» — Островской в.; (агр.), 212 д. зем. (Губсельтрест).

«Святой Ключ» — при с. Работки; (агр.), 137 д. зем. (Пр. держ.).

Нижегородский у.

«Алексеевка» — Ст. Зименки, М.-Кур. ж. д. (оп.), 268 д. зем.

«Родник» — Пристань на Волге «Великий Враг»; (оп.), 322 д. зем.

«Зименки» — при с. «Великий Враг»; (агр.), 290 д. зем. (Пр. держ.).

«Новинки» — Печерской в.; (сп.), 77 д. зем. (Губсельтрест).

Сергачский у.

«Красный Колос» — Гагинской в.; при ст. Гагино; (плх.), 764 д. зем.

«Заря Коммунизма» — при с. Рогожка; (агр.), 500 д. зем. (Губсельтрест).

«Красный Пахарь» — при с. Алферьево; (агр.), 226 д. зем. (Губсельтрест).

«Прогресс» — при с. Бакмендино; (агр.), 213 д. зем. (Губсельтрест).

«Красный Транспортник» — при с. Тарталей; (агр.), 388 д. зем. (Пр. держ.).

«Бухарино» — Гагинской в.; (конплх.), 480 д. зем.

«Красная Звезда» (б. Чемесова) — Бутурлинской в.; (плх.), 231 д. зем. (Губсельтрест).

«Им. Ленина» — Уваровской в.; (плх.), 220 д. зем. (Губсельтреста).

«Энергия» — при с. Юрьеве; (агр.), 215 д. зем. (Губсельтрест).

Павловский у.

«Богородский Рассадник» — Богородской в.; (плх.), 197 д. зем.

«III Интернационал» — при д. Лазарево; (сп.), 396 д. зем.

«К. Либкнехт» — при с. Савелово; (плх.), 379 д. зем.

«Подвязье» — Богородской в.; (уч.), 369 д. зем. (Наркомпрос).

«Им. Степана Разина» — Храповской в.; (агр.), 147 д. зем. (Губсельтрест).

ОРЛОВСКАЯ ГУБ.

Болховский у.

«Злынский» — Злынской в.; (конзавод), 369 д. зем.

«Каменский» — Паюсовской в.; (смх.), 103 д. зем. (Губсельтрест).

«Муратовская Ботан. База» — Селиховской в.; (показ.), 52 д. зем.

«Чернский» — Злынской в.; (конзавод), 234 д. зем.

«Гнездиловский» — Ольшанской вол.; (агр.), 208 д. зем. (Губсельтрест).

«Лучанский» — Лучанской в.; (смх.), 140 д. зем. (Губсельтрест).

«Покровский» — Однолуцкой в.; (смх.), 307 д. зем. (Губсельтрест).

«Тельченский» — Тельченской в.; (конзавод), 168 д. зем. (Губсельтрест).

«Войновский» — Лучанской в.; (леч. санатор.), 104 д. зем. (Пр. держ.).

«Цветынский» — Паюсовской в.; (агр.), 103 д. зем. (Т-во).

Дмитровский у.

«Аношенский» — Волковской в.; (агр.), 357 д. зем. (Губсельтрест).

«Б. Бобровский» — Волковской в.; (смх.), 411 д. зем. (Губсельтрест).

«Лобановский» — Долбенкинской вол.; (агр.), 104 д. зем. (Губсельтрест).

«Плосковский» — Волковской в.; (смх.), 84 д. зем. (Губсельтрест).

«Работьковский» — Волковской волости; (смх.), 198 д. зем. (Губсельтрест).

«Соломенский» — Лубьянской в.; (смх.), 170 д. зем. (Губсельтрест).

«Упоройский» — Круглинской в.; (смх.), 350 д. зем. (Губсельтрест).

«Хитровский» — Волковской в.; (смх.), 167 д. зем. (Губсельтрест).

«Власовский» — Круглинской в.; (пром.), 183 д. зем. (Губсельтрест).

Упоройский» — Круглинской в.; (пром.), 289 д. зем. (Губсельтрест).

«Черневский»—Круглинской в.; (пром.), 410 д. зем. (Губсельтрест).

«Б.-Кричинский»—Круглинской в.; (уч.), 215 д. зем. (Наркомпрос).

Елецкий у.

«Ключ Жизни» — Казацкой в.; (пром.), 228 д. зем.

«Оп. Поле» — Суворовской в.; (показ.), 142 д. зем.

«Новый Мир» — Казацкой в.; (агр.), 185 д. зем.

«Мирный Труд» — Казацкой в.; (смх.), 132 д. зем. (Губсельтрест).

«Новая Жизнь» — Каменской в.; (смх.), 208 д. зем. (Губсельтрест).

«М.-Борковский» — Урицкой в.; (конзавод), 205 д. зем. (Губсельтрест).

«Красная Нива» — Ламской в.; (смх.), 478 д. зем. (Губсельтрест).

«Революционная Жизнь»—Каменской в.; (смх.), 292 д. зем. (Губсельтрест).

«Красный Пахарь» — Ламской в.; (смх.), 238 д. зем. (Губсельтрест).

«Красное Поле» — Краснополянской в.; (плх.), 238 д. зем. (Губсельтрест).

«Марксист» — Урицкой в.; (конзавод), 175 д. зем. (Губсельтрест).

«Рысак» — Становлянской в.; (плх.), 510 д. зем. (Губсельтрест).

«Красный Маяк» — Предтеченской в.; (смплх.), 192 д. зем. (Губсельтрест).

«Чернавский» — Чернавской в.; (смх.), 165 д. зем. (Губсельтрест).

«Алексеевский»—Каменской в.; (пром.), 381 д. зем. (Сахаротрест).

«Галичья Гора»—Каменской в.; (пром.), 466 д. зем. (Сахаротрест).

«Горбовский» — Каменской в.; (пром.), 498 д. зем. (Сахаротрест).

«Извальский» — Каменской в.; (пром.), 283 д. зем. (Сахаротрест).

«Колодезский» — Каменской в.; (пром.), 168 д. зем. (Сахаротрест).

«Лопуховский» — Каменской в.; (пром.), 539 д. зем. (Сахаротрест).

«Хмелинецкий» — Каменской в.; (пром.), 412 д. зем. (Сахаротрест).

«Богато-Платовский»—Долгоруковской в.; (агр.), 278 д. зем. (Пр. держ.).

«Сергиевский» — Долгоруковской вол.; (агр.), 241 д. зем. (Пр. держ.).

«Царевский»—Долгоруковской в.; (агр.), 64 д. зем. (Пр. держ.).

«Заря» — Ламской в.; (агр.), 155 д. зем. (Т-во).

«Красный Октябрь» — Тербунской в.; (смх.), 406 д. зем. (Пр. держ.).

«Лопатинский» — Казацкой в.; (агр.), 209 д. зем. (Т-во).

«Свободный Труд» — Суворовской в.; (смх.), 325 д. зем. (Пр. держ.).

Ливенский у.

«Дубровский» — Ольшанской в.; (оп.), 408 д. зем.

«Калининский» — Островской в.; (агр.), 308 д. зем.

«Ливенское Оп. Поле» — Ольшанской в.; (показ.), 200 д. зем.

«Васильевский»—Становской в.; (смх.), 1017 д. зем. (Губсельтрест).

«Светлая Заря» — Россошинской в.; (агр.), 198 д. зем. (Губсельтрест).

«Первомайский»—Жерновской в.; (смх.), 300 д. зем. (Губсельтрест).

«Красная Нива»—Хмелевской в.; (смх.), 268 д. зем. (Губсельтрест).

«Захаровский» — Воловской в.; (агр.), 147 д. зем. (Наркомпрос).

«Луч» — Гатищенской в.; (агр), 203 д. зем. (Губсельтрест).

«Пробуждение» — Воловской в.; (смх.), 580 д. зем. (Губсельтрест).

«Сергиевский»—Гатищенской в.; (плх.), 641 д. зем. (Губсельтрест).

«Красная Звезда» — Становской в.; (смх.), 340 д. зем. (Губсельтрест).

«Ярищенский» — Ленинской в.; (плх.), 228 д. зем. (Губсельтрест).

«Бегичевский»—Россошенской в.; (смх.), 414 д. зем. (Госселькультура).

«Россошенский» — Россошенской вол.; (смх.), 1324 д. зем. (Госселькультура).

«Демидовский» — Жерновской в.; (агр.), 120 д. зем. (Губсельтрест).

«Захарьевский» — Воловской в.; (агр.), 147 д. зем. (Наркомпрос).

«Казаковский («Красный Воин»)—Воловской в.; (агр.), 288 д. зем. (Т-во).

«Масловский» — Гатищенской в.; (агр.), 122 д. зем. (Т-во).

«Спартак» — Россошенской в.; (агр.), 244 д. зем. (Т-во).

Малоархангельский у.

«Куракинский» — Куракинской в.; (конзавод), 213 д. зем.

«Нетрубежский»—Колпенской в.; (агр.), 209 д. зем.

«Алексеевский»—Куракинской в.; (плх.), 408 д. зем. (Губсельтрест).

«Ахтырский» — Колпенской в.; (смплх.), 509 д. зем. (Губсельтрест).

«Бехтеевский» — Покровской в.; (агр.), 239 д. зем. (Губсельтрест).

«Моховский» — Покровской в.; (смх.), 327 д. зем. (Губсельтрест).

«Михайловский» — Покровской вол.; (смплх.), 501 д. зем. (Губсельтрест).

«Смирновский»—Дросковской в.; (смх.), 270 д. зем. (Губсельтрест).

«Тагинский» — Ленинской в.; (смх.), 217 д. зем. (Губсельтрест).

«Приятное» — Куракинской в.; (уч.), 127 д. зем. (Наркомпрос).

«Парашино» — Ленинской в.; (уч.), 134 д. зем. (Наркомпрос).

Орловский у.

«Бунинский» — Рябинской в.; (смплх.), 148 д. зем.

«Масловский» — Стрелецкой в.; (оп.), 160 д. зем.

«Орловское Поле» — Стрелецкой в.; (оп.), 145 д. зем.

«Стрелецкий» — Стрелецкой в.; (оп.), 155 д. зем.

«Талызинский» — Рябинской в.; (смх.), 356 д. зем. (Наркомпрос).

«Александровский» — Богородицкой в.; (смх.), 251 д. зем. (Губсельтрест).

«Богородицкий»—Богородицкой в.; (смх), 237 д. зем. (Губсельтрест).

«Башкатовский» — Воинской в.; (смх.), 175 д. зем. (Губсельтрест).

«Волковский» — Кавергинской в.; (конзавод), 343 д. зем. (Губсельтрест).

«Володарский» — Воинской в.; (смх.), 85 д. зем. (Губсельтрест).

«Глебовский» — Свердловской в.; (смх.), 151 д. зем. (Губсельтрест).

«Глазуновский»—Плехановской в.; (конзавод), 320 д. зем. (Губсельтрест).

«Ивановский»—Н.-Бабаевской в.; (смх.), 152 д. зем. (Губсельтрест).

«Шаховский» — Черкасской в.; (смх.), 590 д. зем. (Губсельтрест).

«Лепешкинский»—Покровской в.; (смх.), 143 д. зем. (Губсельтрест).

«Лавровский» — Лавровской в.; (смх.), 300 д. зем. (Губсельтрест).

«Сабуровский»—Лавровской в.; (смплх.), 503 д. зем. (Губсельтрест).

«Стишевский» — Покровской в.; (смх.), 912 д. зем. (Губсельтрест).

«Сорочьи Кусты» — Свердловской в.; (смх.), 234 д. зем. (Губсельтрест).

«Плещеевский»—Песочинской в.; (смх.), 123 д. зем. (Губсельтрест).

«Пирожковский»—Свердловской в.; (агр.), 139 д. зем. (Пр. держ.).

«Хут. № 3» — Городского р.; (смх.), 390 д. зем. (Губсельтрест).

«Хут. № 4» — Городского р.; (смх.), 675 д. зем. (Губсельтрест).

«Червяк-Знаменский» — Свердловской в.; (агр.), 194 д. зем. (Губсельтрест).

«Яковлевский»—Свердловской в.; (агр.), 559 д. зем. (Губсельтрест).

«Долховский»—Богородицкой в.; (пром.), 205 д. зем. (Госспирт).

«Козловский» — Ломовской в.; (пром.), 212 д. зем. (Госспирт).

«Никульчевский» — Богородицкой вол.; (пром.), 187 д. зем. (Госспирт).

«Тургеневский» — Ковершинской вол.; (агр.), 204 д. зем. (Т-во).

«Сад-Огородный Техникум» — Стрелецкой в.; (уч.), 241 д. зем. (Наркомпрос).

«Хут. Венедиктово» — Покровской в.; (агр.), 118 д. зем. (Т-во).

«Хальзевский»—Ковершинской в.; (агр.), 128 д. зем. (Т-во).

ПЕНЗЕНСКАЯ ГУБ.

Городищенский у.

«Панциревская Агростанция» — Маисской в.; (агр.), 184 д. зем.

«Аляксинский»—Городищенской в.; (агр.), 197 д. зем. (Т-во).

«Никольско-Пестровский» — Н.-Пестровской в.; (агр.), 430 д. зем. (Т-во).

«Чаадаевский»—Городищенской в.; (агр.), 268 д. зем. (Крестпом).

Краснослободский у.

«Кочемировский» — Теньгушевской в.; (агр.), 301 д. зем.

«Дальний» (б. Спассо-Преображенский)—Краснослободской в.; (плх.), 207 д. зем. (Губсельтрест).

«Санаксарский» («Пролетарий»)—Темниковской в.; (агр.), 167 д. зем. (Т-во).

«Путь Коммунизма» (б. Рождественский) — Темниковской в.; (агр.), 317 д. зем. (Крестпом).

Н.-Ломовский у.

«Долгоруковский» — Голицынской вол.; (показ.), 615 д. зем.

«Владимирский» — Каменской в.; (плх.), 1128 д. зем. (Губсельтрест).

«Кудинский» — Каменской в.; (плх.), 591 д. зем. (Губсельтрест).

«Васильевский» — Каменской в.; (агр.), 893 д. зем. (Т-во).

«Им. Троцкого» (б. Н.-Троицкий) — Каменской в.; (плх.), 300 д. зем. (Губсельтрест).

«Владыкинский»—Каменской в.; (агр.), 308 д. зем. (Т-во).

«Каменский» — Каменской в.; (луговое), 245 д. зем. (Т-во).

«Андреевский» — Головищенской вол.; (агр.), 385 д. зем. (Коммуна).

Саранский у.

«Саловский» — Лямбирской в.; (показ.), 279 д. зем.

«Комсомол» (б. Мельцанский) — Ново-Троицкой в.; (смх.), 628 д. зем. (Губсельтрест).

«Приладский» — Ладской в.; (агр.), 283 д. зем. (Коммуна).

Спасский у.

«Дубасовский» — Спасской в.; (агр.), 196 д. зем. (Т-во).

«Спасский» — Спасской в.; (агр.), 290 д. зем. (Т-во).

«Салтыковский» — Пичкиряевской вол.; (агр.), 206 д. зем. (Арт.).

«Явасский» — Пичкиряевской в.; (луговое), 220 д. зем. (Арт.).

«Им. Белинского» (б. Лашминский) — Троицкой в.; (плх.), 153 д. зем. (Губсельтрест).

Чембарский у.

«Вишенный» — Поимской в.; (смх.), 660 д. зем. (Губсельтрест).

«Никульевский» — Высокинской в.; (показ.), 314 д. зем. (Проч. держ.).

«Поимский» — Поимской в.; (смх.), 940 д. зем. (Губсельтрест).

«Александровский» — Башмаковской в.; (смх.), 1042 д. зем. (Губсельтрест).

«Красно-Знаменский» (б. Буртасский)—Башмаковской в.; (смх.), 785 д. зем. (Губсельтрест).

«Дьяконовский» — Башмаковской вол.; (смх.), 2793 д. зем. (Губсельтрест).

«Кураевский» (Грязнухинский) — Анучинской в.; (смх.), 1566 д. зем. (Губсельтрест).

«Мариинский»—Башмаковской в.; (смх.), 1350 д. зем. (Губсельтрест).

«Ржавский» — Башмаковской в.; (смх.), 1269 д. зем. (Губсельтрест).

«Черкасский» — Черкасской в.; (смх.), 249 д. зем. (Губсельтрест).

«Им. Марата» (б. Черногайский) — Высокинской в.; (смх.), 378 д. зем.

«Школьный» — Анучинской в.; (смх.), 613 д. зем. (Губсельтрест).

«Завиваловский»—Анучинской в.; (агр.), 659 д. зем. (Наркомпрос).

«Кандиевский»—Башмаковской в.; (агр.), 294 д. зем. (Т-во).

«Лермонтовский» — Чембарской вол.; (агр.), 699 д. зем. (Т-во).

«Палибинский» — Анучинской в.; (агр.), 339 д. зем. (Т-во).

«Архангельский»—Черкасской в.; (агр.), 448 д. зем. (Коммуна).

«Ершовский» — Поимской в.; (агр.), 322 д. зем. (Коммуна).

«Им. К. Маркса»—Черкасской в.; (агр.), 211 д. зем. (Коммуна).

«Щепотьевский»—Анучинской в.; (агр.), 227 д. зем. (Коммуна).

«Алексеевский»—Высокинской в.; (агр.), 167 д. зем. (Крестпом).

Пензенский у.

«Кучкинский» — Еланской в.; (оп.), 110 д. зем. (Пр. держ.).

«Ломовский» — Ломовской в.; (оп.), 105 д. зем. (Пр. держ.).

«Радищевский»—Мокшанской в.; (агр.), 108 д. зем. (Пр. держ.).

«Серп и Молот» (б. Березовский)—Студенецкой в.; (смх.), 872 д. зем.

«Прогресс» (б. Ермоловский) — Студенецкой в.; (смх.), 917 д. зем. (Губсельтрест).

«Заря» (б. Загоскинский)—Еланской в.; (смх.), 106 д. зем. (Губсельтрест).

«Краснопольский» — Телегинской вол.; (смх.), 239 д. зем. (Губсельтрест).

«Октябрьской Революции» (б. Колтовский)—Телегинской в.; (смх.), 806 д. зем. (Губсельтрест).

«Им. Ильича» (б. Крутцовский) — Телегинской в.; (смх.), 1911 д. зем. (Губсельтрест).

«Им. Лассаля» (б. Нечаевский) — Студенецкой в.; (смх.), 412 д. зем. (Губсельтрест).

«Хозяйство 9 Января» (б. Неклюдовский) — Лунинской в.; (сад-огород), 59 д. зем. (Губсельтрест).

«Коминтерн» (б. Оденевский) — Еланской в.; (смх.), 1115 д. зем. (Губсельтрест).

«Парижская Коммуна» (б. Плаутинский)—Мокшанской в.; (плх.), 718 д. зем. (Губсельтрест).

«Пролетарий» (б. Попереченский) — Студенецкой в.; (смх.), 1048 д. зем. (Губсельтрест).

«Им. Халтурина» (б. Шитово-Белокаменский)—Телегинской в.; (смх.), 915 д. зем. (Губсельтрест).

«Им. Энгельса» — Пензенской в.; (плх.), 1128 д. зем. (Губсельтрест).

«Грибовский» — Бессоновской в.; (агр.), 629 д. зем. (Наркомпрос).

«Михайловский» — Ломовской в.; (агр.), 402 д. зем. (Коммуна).

«Елано-Лопатинский» — Лунинской в.; (агр.), 333 д. зем. (Коммуна).

«Царевщинский» — Царевщинской вол.; (агр.), 362 д. зем. (Коммуна).

«Тоузаповский» — Царевщинской вол.; (агр.), 208 д. зем. (Коммуна).

«Кромщинский»—Телегинской в.; (агр.), 509 д. зем. (Т-во).

«Светлополянский» — Бессоновской в.; (луговое), 537 д. зем. (Т-во).

«Черноцовский» — Студенецкой в.; (агр.), 855 д. зем. (Т-во).

«Чистозерский» — Еланской в.; (агр.), 309 д. зем. (Т-во).

«Чертковский»—Бессоновской в.; (агр.), 141 д. зем. (Коммуна).

«Федоровский» — Студенецкой в.; (агр.), 546 д. зем. (Пр. держ.).

«Ленинский» (б. Б.-Левинский)—Лунинской в.; (агр.), 309 д. зем.

«Синяевский» — Еланской в.; (агр.), 458 д. зем. (Крестпом).

«Широкойский» — Царевщинской вол.; (агр.), 230 д. зем. (Крестпом).

Рузаевский у.

«Желябовский» — 1-й Инсарской в.; (показ.), 144 д. зем. (Пр. держ.).

«Пушкинский» — Скалевско - Майдановской в.; (плх.), 168 д. зем. (Губсельтрест).

«Красная Пресня» (б. Тумаевский) — Скалеевско-Майдановской в.; (плх.), 819 д. зем. (Губсельтрест).

«Пайгармский» — Рузаевской в.; (уч.), 219 д. зем. (Наркомпрос).

«Юматовский»—2-й Инсарской в.; (агр.), 158 д. зем. (Арт.).

«Соловцовский» — Иссинской в.; (агр.), 151 д. зем. (Т-во).

«Инсарский» — 1-й Инсарской в.; (агр.), 192 д. зем. (Коммуна).

ПСКОВСКАЯ ГУБ.

Великолуцкий у.

«Воздвиженское»—Куньинской в.; (плх.), 79 д. зем. (Губсельтрест).

«Жегалово» — Куньинской в.; (плх.), 153 д. зем. (Губсельтрест).

«Крестилово» — Насвинской в.; (плх.), 195 д. зем. (Губсельтрест).

«Максимово» — Зиновьевской в.; (плх.), 150 д. зем. (Губсельтрест).

«Минкино»—Ново-Сокольницкой в.; (плх.), 74 д. зем. (Губсельтрест).

«Старые Липы» — Локнянской в.; (плх. и смх.), 50 д. зем. (Губсельтрест).

«Ужицы» — Куньинской в.; (плх. и смх.), 152 д. зем. (Губсельтрест).

Велижский у.

«Сивец-Миловиды»—Велижской в.; (агр.), 889 д. зем.

«Дворец» — Усвятской в.; (плх.), 662 д. зем.

«Селезни» — Селезневской в.; (смх.), 449 д. зем.

«Горки» — Велижской в.; (агр.), 199 д. зем. (Арт.).

«Жегули» — Крестовской в.; (оп.), 205 д. зем. (Пр. держ.).

Невельский у.

«Еменец» — Ново-Хованской в.; (плх.), 342 д. зем.

«Дубокрай» — Володарской в.; (агр.), 151 д. зем.

«Лехово» — Володарской в.; (агр.), 352 д. зем.

«Семеново» — Изочинской в.; (оп.), 327 д. зем.

«Канашово» — Чернецовской в.; (агр.), 141 д. зем. (Т-во).

«Топоры» — Новохованской в.; (агр.), 154 д. зем. (Арт.).

«Лашково» — Чернецовской в.; (агр.), 120 д. зем. (Арт.).

«Поноево» — Новохованской в.; (агр.), 100 д. зем. (Коммуна).

«Усть-Долыссы» — Усть-Долысской в.; (агр.), 189 д. зем. (Коммуна).

«Воробьево»—Усть-Долысской в.; (агр.), 142 д. зем. (Арт.).

«Трехалево»—Усть-Долысской в.; (агр.), 143 д. зем. (Арт.).

«Бахново» — Маевской в.; (агр.), 128 д. зем. (Арт.).

«Екатерингоф» — Урицкой в.; (агр.), 146 д. зем. (Коммуна).

Новоржевский у.

«Алтун» — Новоржевской в.; (агр.), 47 д. зем. (Арт.).

«Финьково» — Алшевской в.; (сп.), 47 д. зем. (Губсельтрест).

«Пастухово» — Бежаницкой в.; (агр.), 12 д. зем. (Коммуна).

Опочецкий у.

«Курлихино» — Опочецкой в.; (сем. и плх.), 323 д. зем. (Губсельтрест).

«Федоровское» — Красногородской в.; (смх. и плх.), 276 д. зем. (Пр. держ.).

«Блясино» — Синерецкой в.; (агр.), 118 д. зем. (Т-во).

«Красный Пахарь»—б. Красногородской в.; (агр.), 341 д. зем. (Губсоюз).

«Высокое» — Опочецкой в.; (агр.), 280 д. зем. (Арт.).

Островский у.

«Александровский» — Халтуринской в.; (сп.), 144 д. зем.

«Апонкино» — Володарской в.; (агр.), 148 д. зем. (Губсельтрест).

«Николаевка» — Володарской в.; (агр.), 115 д. зем. (Арт.).

«Галинково» — Володарской в.; (агр.), 295 д. зем. (Арт.).

«Руднево» — Володарской в.; (агр.), 109 д. зем. (Арт.).

«Перевоз» — Володарской в.; (агр.), 177 д. зем. (Арт.).

«Куковичино» — Володарской в.; (агр.), 309 д. зем. (Арт.).

«Городище» — Володарской в.; (плх.), 364 д. зем. (Губсельтрест).

«Стадник» — Халтуринской в.; (сп.), 266 д. зем.

Порховский у.

«Красный Бор» — Порховской в.; (конзавод), 217 д. зем.

«Полонное» — Порховской в.; (госконзавод), 364 д. зем.

«Быстрое» — Порховской в.; (оп.), 175 д. зем.

«Дирины Горки» — Вышегородской в.; (уч.), 232 д. зем. (Наркомпрос).

«Красные Горки» — Вышегородской в.; (уч.), 338 д. зем. (Наркомпрос).

«Марьино Дубраво» — Порховской в.; (уч.), 214 д. зем. (Наркомпрос).

«Дорогино» — Вышегородской в.; (конзавод), 335 д. зем.

«Вязье» — Вышегородской в.; (сп.), 360 д. зем. (Наркомпрос).

«Велышево» — Вышегородской в.; (уч.), 193 д. зем. (Наркомпрос).

«Каменка» — Солецкой в.; (агр.), 230 д. зем.

«Любовец» — Порховской в.; (агр.), 120 д. зем. (Арт.).

«Подолжицы» — Порховской в.; (агр.), 147 д. зем. (Т-во).

«Корсаковы Горки»—Солецкой в.; (агр.), 513 д. зем. (Арт.).

«Полосы» — Боровичской в.; (агр.), 101 д. зем. (Арт.).

Псковский у.

«Богово» — Славковской в.; (агр.), 224 д. зем. (Арт.).

«Грузино» — Псковской в.; (агр.), 135 д. зем. (Коммуна).

«Зубово» — Заройской в.; (агр.), 52 д. зем.

«Крыпцы» — Псковской в.; (агр.), 108 д. зем. (Губсельтрест).

«Лещихино» — Палкинской в.; (агр.), 119 д. зем. (Губсельтрест).

«Кашино» — Плакикской в.; (сп.), 216 д. зем.

«Преображенское» — Красно-Прудской в.; (агр.), 157 д. зем. (Арт.).

«Быстрецово» — Славковской в.; (уч.), 320 д. зем. (Наркомпрос).

«Котелевичи» — Псковской в.; (агр.), 113 д. зем. (Арт.).

«Елизаветино» — Псковской в.; (агр.), 155 д. зем. (Арт.).

«Стремутка-Маяк»—Псковской в.; (агр.), 327 д. зем. (Пр. держ.).

Себежский у.

«Аннинск» — Ленинской в.; (агр.), 307 д. зем. (Пр. держ.).

«Поддубы» — Пустошинской в.; (плх.), 417 д. зем. (Арт.).

«Рыково» — Ленинской в.; (агр.), 146 д. зем. (Арт.).

«Переспоть-Сергейцово»—Пустошинской в.; (агр.), 219 д. зем. (Арт.).

«Гороватка» — Первомайской в.; (агр.), 168 д. зем. (Арт.).

«Маслово» — Пустошинской в.; (агр.), 145 д. зем. (Арт.).

Торопецкий у.

«Лаврово» — Октябрьской в.; (агр.), 198 д. зем. (Арт.).

«Рокотово» — Кудрявцевской в.; (агр.), 93 д. зем. (Арт.).

«Подгороднее» — Торопецкой в.; (агр.), 273 д. зем. (Пр. держ.).

«Наумово» — Жижицкой в.; (уч.), 137 д. зем. (Наркомпрос).

«Михайловское» — Торопецкой в.; (агр.), 113 д. зем. (Арт.).

«Пожня» — Торопецкой в.; (агр.), 246 д. зем. (Арт.).

«Хворостпево» — Торопецкой в.; (агр.), 162 д. зем. (Арт.).

«Пятиусово» — Октябрьской в.; (агр.), 232 д. зем. (Пр. держ.).

Холмский у.

«Волок» — Советской в.; (агр.), 268 д. зем. (Пр. держ.).

«Выуково» — Бологовской в.; (агр.), 207 д. зем. (Пр. держ.).

«Ишутино» — Бологовской в.; (агр.), 53 д. зем.

«Конищево» — Советской в.; (агр.), 287 д. зем. (Губсельтрест).

«Подмолодье» — Холмской в.; (оп.), 194 д. зем.

«Яблоново» — Бологовской в.; (уч.), 250 д. зем. (Наркомпрос).

«Воронцово» — Советской в.; (агр.), 110 д. зем. (Коммуна).

РЯЗАНСКАЯ ГУБ.

Зарайский у.

«Дединово» — Ловецкой в.; (плх.), 342 д. зем. (Губсельтрест).

«Дивово и Глебково» — Старогетской в.; (агр.), 612 д. зем. (Губсельтрест).

«Зименки» — Макеевской в.; (агр.), 194 д. зем. (Губсельтрест).

«Струпна» — Беспятовской в.; (агр.), 239 д. зем. (Губсельтрест).

«Серкино» — Б. Коровинской в.; (агр.), 225 д. зем. (Губсельтрест).

«Орешково» — Старолетской в.; (сп.), 214 д. зем. (Наркомпрос).

«Сергиевский Ключ» — Б. Коровинской в. (оп.), 205 д. зем. (Наркомпрос).

«Врачево» — Луховической в.; (агр.), 290 д. зем. (Губсельтрест).

«Тютрюмово» — Григорьевской в.; (агр.), 134 д. зем. (Т-во).

«Авдеево» — Беспятовской в.; (агр.), 124 д. зем. (Пр. держ.).

«Горки» — Луховической в.; (агр.), 288 д. зем. (Пр. держ.).

«Мендюкино» — Беспятовской в.; (оп.), 156 д. зем. (Пр. держ.).

«Соколово» — Беспятовской в.; (агр.), 193 д. зем. (Пр. держ.).

Касимовский у.

«Перво» — Бетинской в.; (оп.), 176 д. зем. (Арт.).

«Тимохино» — Гиблицкой в.; (оп.), 183 д. зем. (Арт.).

«Борки» — Ерахтуровской в.; (агр.), 313 д. зем. (Губсельтрест).

«Заренка» — Бетинской в.; (агр.), 64 д. зем. (Губсельтрест).

«Лаптево» — Занинской в.; (агр.), 135 д. зем. (Губсельтрест).

«Ильинский» — Алексеевской в.; (агр.), 158 д. зем. (Т-во).

Раненбургский у.

«Надеждино» — Архангельской в.; (оп.), 166 д. зем.

«Алферовский» — Алпатьевской волости.; (пром.), 132 д. зем. (Губсельтрест).

«Благовский» — Ал.-Невской в.; (агр.), 144 д. зем. (Губсельтрест).

«Гагаринский» — Троекуровской вол.; (агр.), 319 д. зем. (Губсельтрест).

«Демкинский» — Колыбельской волости; (агр.), 115 д. зем. (Губсельтрест).

«Золотушинский» — Астановской волости; (агр.), 494 д. зем. (Губсельтрест).

«Митягинский» — Зенкинской в.; (агр.), 168 д. зем. (Губсельтрест).

«Никольское» — Ал.-Невской в.; (агр.), 152 д. зем. (Губсельтрест).

«Павловский» — Ал.-Невской в.; (агр.), 213 д. зем. (Губсельтрест).

«Полибино» — Хитровской в.; (агр.), 606 д. зем. (Губсельтрест).

«Чемодановский» — Раненбургской в.; (агр.), 173 д. зем. (Губсельтрест).

«Мордвиново» — Лошаковской в.; (агр.), 115 д. зем. (Арт.).

«Воейково» — Архангельской в.; (агр.), 359 д. зем. (Коммуна).

«Монастырский» — Раненбургской вол.; (агр.), 213 д. зем. (Пр. держ.).

«Харитоново» — Березовской в.; (агр.), 143 д. зем.

Рязанский у.

«Балашово» — Тырновской в.; (агр.), 192 д. зем. (Пр. держ.).

«Большие Полянки» — Старожиловской в.; (сп.), 139 д. зем.

«Новоселки» — Троицкой в.; (агр.), 176 д. зем.

«Ново-Пронское» — Старожиловской в.; (сп.), 211 д. зем.

«Романцево» — Рыбновской в.; (оп,), 43 д. зем.

«Рюмина Роща» — Троицкой в.; (агр.), 87 д. зем.

«Старожилово» — Чернобаевской волости; (сп.), 115 д. зем.

«Соха» — Старожиловской в.; (сп.), 604 д. зем.

«Ходынино» — Рыбновской в.; (агр.), 182 д. зем.

«Кулаковские Луга» — Кузьминской в.; (агр.), 64 д. зем. (Губсельтрест).

«Костино» — Кузьминской в.; (агр.), 82 д. зем. (Губсельтрест).

«Медведево» — Кузьминской в.; (агр.), 268 д. зем. (Губсельтрест).

«Панферово» — Затишьевской волости; (агр.), 144 д. зем. (Губсельтрест).

«Стенькино» — Екимецкой в.; (агр.), 144 д. зем. (Губсельтрест).

«Барские» — Троицкой в.; (сп.), 172 д. зем. (Наркомпрос).

Ряжский у.

«Б. Алешня» — Фофановской в.; (сп.), 158 д. зем.

«Васильево» — Еголдаевской в.; (агр.), 255 д. зем. (Губсельтрест).

«Протопопово» — Фофановской в.; (агр.), 49 д. зем. (Губсельтрест).

«Турусовское» — Еголдаевской волости; (агр.), 126 д. зем. (Губсельтрест).

«Чирково» — Фофановской в.; (агр.), 43 д. зем. (Губсельтрест).

«Богородские Гаи» — Маратовской в.; (агр.), 403 д. зем. (Т-во).

«Фадеевка» — Подвисловской в.; (агр.), 129 д. зем. (Пр. держ.).

Сасовский у.

«Агишево» — (агр.), 315 д. зем.

«Любовниково» — Мокринской в.; (агр.), 345 д. зем.

«Пертово» — Чулковской в.; (агр.), 535 д. зем.

«Жихарево» — Ново-Березовской вол.; (пром.), 849 д. зем. (Сахаротрест).

«Каргашино» — Мокринской в.; (пром.), 1799 д. зем. (Сахаротрест).

«Лосиный Остров» — Сасовской волости; (агр.), 950 д. зем. (Сахаротрест).

«Мальцево» — Сасовской в.; (пром.), 1678 д. зем.

«Сотницыно» — Сасовской в.; (пром.), 909 д. зем. (Сахаротрест).

«Шарапово» — Чучковской в.; (пром.), 1622 д. зем. (Сахаротрест).

«Мелихово» — Тырновской в.; (агр.), 611 д. зем. (Т-во)

«Фролово» — Сасовской в.; (агр.), 300 д. зем. (Арт.).

Скопинский у.

«Алютово» — Пронской в.; (сп.), 111 д. зем.

«Большое Село» — Пронской в,; (сп.), 294 д. зем. (Наркомпрос).

«Голдино» — Маликовской в.; (агр.), 250 д. зем.

«Каморино» — Трипольской в.; (агр.), 480 д. зем.

«Лесищи» — Трипольской в.; (агр.), 351 д. зем. (Арт.).

«Некрасовка» — Прудской в.; (агр.), 312 д. зем.

«Покровское» — Милославской в.; (оп.), 107 д. зем.

«Чулаково-Залесное» — Ерлинской вол.; (агр.), 180 д. зем. (Пр. держ.).

«Красное и Шемово» — Феняевской в.; (оп.), 223 д. зем.

«Кукуй» — Трипольской в.; (оп.), 150 д. зем.

«Коровино»—Феняевской в.; (агр.), 660 д. зем. (Губсельтрест).

«Машково» — Трипольской в.; (агр.), 402 д. зем. (Губсельтрест).

Спасский у.

«Иванково» — Ижевской в.; (оп.), 147 д. зем.

«Кирицы» — Пироговской в.; (сп.), 554 д. зем. (Наркомпрос).

«Аделино» — Тырно-Слободской вол.; (агр.), 741 д. зем. (Губсельтрест).

«Выжелесское» — Выжелесской волости; (агр.), 130 д. зем.

«Желудево» — Шиловской в.; (агр.), 112 д. зем. (Губсельтрест).

«Красильники» — Троицкой в.; (сп.), 144 д. зем. (Губсельтрест).

«Ямская Слобода» — Мосоловской вол.; (сп.), 1732 д. зем. (Губсельтрест).

«Дубровка» — Тырновской в.; (агр.), 444 д. зем. (Пр. держ.).

САМАРСКАЯ ГУБ.

Бугурусланский у.

«Березняковский»—Палюгинской в.; (сп.), 1197 д. зем.

«Быв. Чемодурова» — Кабановской в.; (агр.), 390 д. зем. (Пр. держ.).

«Им. Ленина» — Кинем-Черкасской в.; (агр.), 1020 д. зем. (Губсельтрест).

«Красный Пахарь» (б. Надеждинский) — Сергиевской в.; (агр.), 682 д. зем. (Губсельтрест).

«Песочинский»—Полудневской в.; (агр.), 504 д. зем. (Губсельтрест).

«Пролетарская Культура» (б. Пилюгинский) — Пилюгинской в.; (агр.), 3513 д. зем. (Губсельтрест).

Бузулукский у.

«Глинная № 699» — Погроминской в.; (оп.), 245 д. зем.

«Быв. Поздюгина» — Грачевской в.; (агр.), 168 д. зем. (Пр. держ.).

«Шумовский» — Елшанской в.; (агр.), 365 д. зем.

«Коммунистический Интернационал» (быв. Александровский I) — Талинской в.; (агр,.) 1960 д. зем. (Губсельтрест).

«Коммунистический Интернационал» (быв. Александровский II)—Талинской в.; (агр.), 8513 д. зем. (Губсельтрест).

«Подкольский» (б. Кошкарева) — Сухареченской в.; (агр.), 736 д. зем.

«Коммунистический Интернационал» (быв. Сокурова)—Талинской в.; (агр.), 5413 д. зем. (Губсельтрест).

«Им. Свердлова» (б. Уран) — Графской в.; (агр.), 6201 д. зем. (Губсельтрест).

«Быв. Аржанова» (грань) — Красной в.; 7583 д. зем. (Военвед.).

«Умновский» — Погроминской в.; (агр.), 645 д. зем. (Пр. держ.).

«Федоровский Винзавод № 19» — Погроминской в.; (пром.), 212 д. зем. (Губсельтрест).

«Школьный» — Погроминской в.; (уч.), 947 д. зем. (Наркомпрос).

«Шихобиловский»—Бузулукской в.; (агр.), 130 д. зем.

«Быв. Аржанова» — при с. Липовке, Елшанской в.; (агр.), 199 д. зем. (Арт.).

«Быв. Журавлева» — Карманаевской в.; (агр.), 270 д. зем. (Арт.).

«Быв. Костромитинова» — Бирской в.; (агр.), 670 д. зем. (Арт.).

«Быв. Суховилова, З. З.» — Барабановской в.; (сп.), 215 д. зем. (Пр. держ.).

«Быв. Суховилова, М. З.» — Барабановской в.; (сп.), 517 д. зем. (Пр. держ.).

«Собачий Хут.» — Графской в.; (агр.), 360 д. зем. (Коммуна).

«Быв. Суховилова, И. З.» — Барабановской в.; (сп.), 380 д. зем. (Пр. держ.).

Мелекесский у.

«Парижская Коммуна» (б. Александро-Тальский) — Большеконстантиновской в.; (агр.), 491 д. зем. (Губсельтрест).

«Вишенский» — Муссорской в.; (агр.), 3485 д. зем. (Губсельтрест).

«Камышлак» — Н.-Покровской в.; (сп.), 3062 д. зем.

«Левашевский» — Корнеевской в.; (сп.), 8246 д. зем.

«Аржановский» — Любецкой в.; (агр.), 4054 д. зем. (Военвед.).

«Бенардаки» — Н.-Покровской в.; (агр.), 37220 д. зем. (Военвед.).

«Духовницкий» — Липовской в.; (агр.), 1279 д. зем. (Военвед.).

«Полеводинский» — Надеждинской вол.; (агр.), 4796 д. зем. (Военвед.).

«Вознесенский»—Давыдовской в.; (агр.), 164 д. зем. (Арт.).

«Быв. Курлино» — Ст.-Порубинской в.; (агр.), 500 д. зем. (Арт.).

«Быв. Докучаева» — Хворостянской в.; (агр.), 352 д. зем. (Коммуна).

Пугачевский у.

«Ивановское С.-Х. Училище» — Балаковской в.; (сп.), 325 д. зем. (Наркомпрос).

«Монастырский» — Криволучье-Сурской в.; (агр.), 500 д. зем. (Арт.).

«Мельниковский»—Балаковской в.; (агр.), 291 д. зем. (Арт.).

«Устиновский»—Николаевской в.; (агр.), 282 д. зем. (Арт.).

«Михайловский»;—Криволучье-Сурской в.; (агр.), 309 д. зем. (Пр. держ.).

«Смирновский» — Криволучье-Сурской в.; (агр.), 317 д. зем. (Т-во).

«Авдеевский» — Балаковской в.; (агр.), 448 д. зем. (Коммуна).

«Красный Строитель» (б. Зубовский) — Чистовской в.; (агр.), 543 д. зем. (Губсельтрест).

«Красный Хут.» (б. Липовский) — Чистовской в.; (агр.), 970 д. зем. (Губсельтрест).

«Красноармеец» (б. Шламский)—Шламской в.; (агр.), 1006 д. зем. (Губсельтрест).

«Вишенский» — Мусарской в.; (агр.), 413 д. зем. (Т-во).

«Школьный» — Елховской в.; (сп.), 287 д. зем. (Наркомпрос).

«Куликовский» — Ново-Малыклинской в.; (агр.), 209 д. зем. (Арт.).

«Головкинский»—Ст.-Майнской в.; (агр.), 420 д. зем. (Т-во).

Самарский у.

«Бозенчукская Оп. Ст.»—Васильевской в.; (сп.), 1075 д. зем.

«Ферма С.-Х. Института»—Кинельской в.; (сп.), 1066 д. зем. (Наркомпрос).

«Красная Заря» (б. Александровский) — Тростянской в.; (агр.), 1223 д. зем. (Губсельтрест).

«Богдановский»—Богдановской в.; (агр.), 197 д. зем. (Арт.).

«Рабоче-Крестьянский Союз» (б. Борщевский)—Красноярской в.; (агр.), 207 д. зем. (Губсельтрест).

«Путь Крестьянина» (б. Н.-Буянский)—Н.-Буянской в.; (агр.), 303 д. зем. (Губсельтрест).

«Хут. Ильич» (б. Ворковский) — Ставропольской в.; (агр.), 542 д. зем. (Губсельтрест).

«Красный Землемер» (б. Журавлевский)—Самарской в.; (агр.), 8084 д. зем. (Губсельтрест).

«Натальинский»—Васильевской в.; (агр.), 1248 д. зем. (Губсельтрест).

«Красное Знамя» (б. Рождественский) — Рождественской в.; (агр.), 2165 д. зем. (Губсельтрест).

«Хутор Чапаева» (б. Хилковский) — Тростянской в.; (агр.), 3204 д. зем.

«Степан Разин» (б. Ягодинский) — Ставропольской в.; (агр.), 1114 д. зем. (Губсельтрест).

«Спасский Совхоз» (б. Самарина) — Спасской в.; (агр.), 2000 д. зем. (Военвед).

«Красноармейская Звезда» (б. Липяговский) — Воскресенской в.; (агр.), 163 д. зем. (Наркомпрос).

САРАТОВСКАЯ ГУБ.

Аткарский у.

«Вороновский № 129» — Галаховской в.; (агр.), 195 д. зем.

«Широко-Карамыш № 103» — Копенской в.; (плсмх.), 932 д. зем. (Арт.).

«Юрьевича № 139» — Кологривской в.; (смх.), 521 д. зем. (Пр. держ.).

«Елизаветинский № 30» — Аткарской в.; (смх.), 1375 д. зем. (Губсельтрест).

«Баландинская Санатория» — Баландинской в.; (сп.), 193 д. зем. (Пр. держ.).

«Новая Журавка № 155» — Баландинской в.; (агр.), 468 д. зем. (Т-во).

«Красная Звезда № 80» — Кологривской в.; (агр.), 835 д. зем. (Пр. держ.).

Балашовский у.

«Красовский № 111» — Самойловской в.; (агр.), 165 д. зем.

«Благовещенский № 113» — Казачкинской в.; (агр.), 197 д. зем. (Пр. держ.).

«Еланский № 38» — Ивановской в.; (госконзавод), 5603 д. зем.

«Казачинский № 112»—Казачкинской в.; (агр.), 150 д. зем.

«Мало-Семеновский» — Луначарской в.; (госконзавод), 2000 д. зем.

«Алексеевский № 36» — Аркадакской в.; (смх.), 2524 д. зем. (Губсельтрест).

«Александровский № 39» — Луначарской в.; (смх.), 1525 д. зем. (Губсельтрест).

«Ирининский № 34» — Падовской в.; (смплх.), 700 д. зем. (Губсельтрест).

«Летяжевский» — Аркадакской в.; (сп.), 909 д. зем. (Пр. держ.).

«Памятка» — Падовской в.; (смх.), 1268 д. зем. (Губсельтрест).

«Аркадакский № 35» — Аркадакской в.; (садово-огородное), 604 д. зем. (Пр. держ.).

«Б.-Михайловский № 11»—Турковской в.; (агр.), 867 д. зем. (Пр. держ.).

«Студеновский № 115» — Турковской в.; (агр.), 815 д. зем. (Пр. держ.).

«Чернавский № 31» — Турковской в.; (агр.), 347 д. зем. (Пр. держ.).

«Черникинский № 170» — Ивановской в.; (агр.), 553 д. зем. (Пр. держ.).

«Шевлягинский № 171» — Ивановской в.; (агр.), 473 д. зем. (Пр. держ.).

«Шапошникова № 173» — Ивановской в.; (агр.), 1381 д. зем. (Пр. держ.).

Вольский у.

«Медведевский» — Базарно - Карабульской в.; (агр.), 273 д. зем. (Пр. держ.).

«Царевщинский № 12» — Баштайской в.; (агр.), 613 д. зем. (Пр. держ.).

«Алексеевский № 67» — Алексеевской в.; (садово-культ.), 564 д. зем. (Губсельтрест).

«Александровский № 68»—Хвалынской в.; (смх.), 930 д. зем. (Губсельтрест).

«Шиханский № 21» — Барановской в.; (плсмх.), 2197 д. зем. (Губсельтрест).

«Шихобаловский № 175» — Хвалынской в.; (оп.), 532 д. зем. (Губсельтрест).

«Школьный № 94» — Терсинской в.; (уч.), 460 д. зем. (Наркомпрос).

«Одоевский № 163» — Базарно-Карабульской в.; (агр.), 215 д. зем. (Пр. держ.).

«Благодатинский» — Радищевской в.; (агр.), 162 д. зем. (Пр. держ.).

«Саранцевский» — Терсинской в.; (агр.), 152 д. зем. (Пр. держ.).

«М.-Чернавский № 20» — Черкасской в.; (агр.), 818 д. зем. (Пр. держ.).

«Черкасский № 69» — Черкасской в.; (агр.), 306 д. зем. (Пр. держ.).

«Чистильный Хут.» — Черкасской вол.; (плх.), 147 д. зем.

Камышинский у.

«Белоглазовский № 95» — Камышинской в.; (плх.), 366 д. зем.

«Неткачевский» — Красноярской вол.; (агр.), 488 д. зем. (Концессия).

«Бараниковский № 85» — Руднянской в.; (агр.), 378 д. зем. (Пр. держ.).

«Добринский № 98» — Н.-Добринской в.; (садово-луговое), 63 д. зем. (Пр. держ.).

«Медведевский № 97»—Лемешкинской в.; (агр.), 2570 д. зем. (Пр. держ.).

«Камышинское Оп. Поле» — Камышинской в.; (сп.), 518 д. зем.

«Коростинский № 96» — Котовской в.; (агр.), 860 д. зем. (Концессия).

Кузнецкий у.

«Оп. Поле» — Анненковской в.; (оп.), 225 д. зем.

«Теряевский № 42» — Кунчеровской в.; (агр.), 199 д. зем. (Пр. держ.).

«Чибирлейский № 43»—Кунчеровской в.; (агр.), 405 д. зем. (Наркомпрос).

«Шиковский № 125» — Павловской в.; (агр.), 416 д. зем. (Арт.).

«Кропачевский № 124» — Павловской в.; (агр.), 265 д. зем.

«Ассевский» — Чаадаевской в.; (агр.), 155 д. зем.

«Бобровский № 88» — Кунчеровской в.; (агр.), 150 д. зем. (Наркомпрос).

Новоузенский у.

«Карепан-Мавринский» — Ершовской в.; (смх.), 8105 д. зем. (Губсельтрест).

«Овчинник-Марьевский» — Ершовской в.; (агр.), (плсмх.), 10573 д. зем. (Губсельтрест).

«Жулидова-Окуловский» — Ершовской в.; (смх.), 5309 д. зем. (Губсельтрест).

«Кареп-Порубатка» — Ершовской вол.; (смх.), 4200 д. зем. (Губсельтрест).

«Кумысолечебница» — Новоузенской в.; (сп.), 5600 д. зем. (Пр. держ.).

Петровский у.

«Грязнушинский № 90»—Жуковской в.; (госконзавод), 3209 д. зем.

«Вырыпаевский № 106» — Верхозимской в.; (смх.), 361 д. зем. (Пр. держ.).

«Огаревский» — Даниловской в.; (смх.), 380 д. зем. (Пр. держ.).

«Б.-Камышинский № 141» — Петровской в.; (агр.), 227 д. зем. (Наркомпрос).

«Софьинский № 74» — Жуковской в.; (госконзавод), 1408 д. зем.

«Ушаковский № 73» — Жуковской в.; (госконзавод), 1773 д. зем.

«Петровское Оп. Поле»—Даниловской в.; (агр.), 353 д. зем.

«Даниловский № 72» — Даниловской в.; (агр.), 389 д. зем. (Пр. держ.).

«Дубровский № 107» — Лопатинской в.; (плсмх.), 1608 д. зем. (Пр. держ.).

«Генеральщинский № 75» — Лопатинской в.; (агр.), 175 д. зем. (Пр. держ.).

«Салитбенский № 71» — Вязьминской в.; (агр.), 525 д. зем. (Пр. держ.).

«М.-Камышенский № 76»—Петровской в.; (плсмх.), 300 д. зем. (Пр. держ.).

Саратовский у.

«Горная Поляна № 2» — Саратовской в.; (сад.-огород.), 431 д. зем.

«Вольновский» — Елшанской в.; (плх.), 481 д. зем.

«Вагнера-Попова № 159» — Саратовской в.; (садовое), 40 д. зем. (Арт.).

«Калюбановский» — Саратовской в.; (садовое), 29 д. зем. (Губсельтрест).

«Сергиевский № 14» — Рыбушанской в.; (агр.), 3319 д. зем. (Губсельтрест).

«Телегина-Воробьева № 3» — Саратовской в.; (садовое), 107 д. зем. (Губсельтрест).

«Школьный № 92» — Курдюмской в.; (сп.), 822 д. зем. (Наркомпрос).

«Рыбушанский № 164»—Рыбушанской в.; (пром.), 379 д. зем. (Пр. держ.).

«Золотое Дно № 169» — Елшанской в.; (агр.), 470 д. зем. (Т-во).

«Татищевский» — Курдюмской в.; (агр.), 476 д. зем. (Арт.).

«Отрадинский № 16» — Рыбушанской в.; (агр.), 473 д. зем. (Пр. держ.).

«Шмитовское № 6» — Кудюмской в.; (смх.), 565 д. зем. (Пр. держ.).

«Дмитриевский № 102»—Рыбушанской в.; (агр.), 551 д. зем. (Пр. держ.).

«Юрловский № 162» — Рыбушанской в.; (агр.), 333 д. зем. (Пр. держ.).

«Моховой № 79» — Курдюмской в.; (агр.), 200 д. зем.

Сердобский у.

«Сердобское Оп. Поле» — Терскинской в.; (оп.), 577 д. зем.

«Владыкинский № 123»—Ртищевской в.; (агр.), 407 д. зем. (Пр. держ.).

«Мухановский № 24» — Пяшинской в.; (агр.), 120 д. зем. (Пр. держ.).

«Ртищевский № 77» — Ртищевской в.; (агр.), 1940 д. зем. (Губсельтрест).

«Саловский № 78» — Трескинской в.; (смх.), 1467 д. зем. (Губсельтрест).

«Устиновский № 74» — Салтыковской в.; (смх.), 1478 д. зем. (Губсельтрест).

«Эшельманский № 48» — Ртищевской в.; (садовое), 217 д. зем. (Губсельтрест).

«Бековский № 12» — Бековской в.; (агр.), 167 д. зем. (Пр. держ.).

«Ртищевский № 176» — Ртищевской в.; (агр.), 294 д. зем. (Арт.).

«Салтыковский № 122» — Сердобской в.; (агробаза), 264 д. зем.

СЕВЕРО-ДВИНСКАЯ ГУБ.

Вохомский р.

«Вохома» — Вохомского р.; (уч), 116 д. зем. (Наркомпрос).

В.-Устюгский р.

«Петряево» — В.-Устюгского р.; (Губконюшня), 228 д. зем.

«Савиново» — В.-Устюгского р.; (плх.), 117 д. зем.

«Аристово» — В.-Устюгского р.; (сп.), 118 д. зем. (Пр. держ.).

Котласский р.

«Губино» — Котласского р.; (плх.), 172 д. зем.

«Курцево» — Котласского р.; (сп.), 159 д. зем.

Лальский р.

«Целяково» — Лальского р.; (уч.), 132 д. зем. (Наркомпрос).

Подосиновский р.

«Щеткино» — Подосиновского р.; (агр.), 141 д. зем. (Пр. держ.).

Сольвычегодский р.

«Красный Агроном»—Сольвычегодского р.; (плх.), 183 д. зем.

«Сергиево» — Котласского р.; (плх.), 429 д. зем.

СМОЛЕНСКАЯ ГУБ.

Бельский у.

«Борисово» — Холмовской в.; (агр.), 305 д. зем. (Пр. держ.).

«Иоткино» — Немировской в.; (агр.), 123 д. зем. (Пр. держ.).

«Монино» — Немировской в.; (агр.), 103 д. зем.

«Александровский» — Верховье - Малышкинской в.; (агр.), 300 д. зем. (Губсельтрест).

«Дроздово» — Верховье-Малышкинской в.; (плх.), 177 д. зем. (Губсельтрест).

«Климово» — Верховье-Малышкинской в.; (плх.), 338 д. зем. (Губсельтрест).

«Мирополье» — Верховье - Малышкинской в.; (плх.), 248 д. зем. (Губсельтрест).

«Знаменское» — Мостовской в.; (уч.), 352 д. зем. (Наркомпрос).

«Татьево» — Глуховской в.; (уч.), 515 д. зем. (Наркомпрос).

«Андрианово» — Земцовской в.; (агр.), 104 д. зем. (Пр. держ.).

Вяземский у.

«Владимирское»—Пригородной в.; (агр.), 171 д. зем.

«Крюково» — Издешковской в.; (оп.), 502 д. зем.

«Ларино» — Издешковской в.; (оп.), 125 д. зем.

«Афоньино-Родино» — Хмелитской в.; (плх.), 198 д. зем. (Губсельтрест).

«Андрейково» — Пригородной в.; (плх.), 251 д. зем. (Губсельтрест).

«Ленкино» — Селичевской в.; (плх.), 273 д. зем. (Губсельтрест).

«Федяево» — Пригородной в.; (плх.), 423 д. зем. (Губсельтрест).

«Бровкино» — Тумановской в.; (агр.), 391 д. зем. (Пр. держ.).

Гжатский у.

«Голицыно» — Кармановской в.; (агр.), 172 д. зем. (Пр. держ.).

«Борняки» — Гжатско - Пригородной в.; (плх.), 260 д. зем. (Губсельтрест).

«Карманово» — Кармановской в.; (плх.), 410 д. зем. (Губсельтрест).

«Пречистое» — Гжатско-Пригородной в.; (плх.), 674 д. зем. (Губсельтрест).

«Скугарево» — Мишинской в.; (плх.), 535 д. зем. (Губсельтрест).

«Столбово» — Гжатско-Пригородной в.; (плх.), 135 д. зем. (Губсельтрест).

«Токарево» — Мишинской в.; (плх.), 621 д. зем. (Губсельтрест).

«Родоманово» — Гжатско-Пригородной в.; (плх.), 781 д. зем. (Госплемкультура).

Дорогобужский у.

«Алексино» — Озерищенской в.; (сп.), 786 д. зем.

«Николаевское»—Озерищенской в.; (сп.), 268 д. зем.

«Овиновщина» — Сафоновской в.; (уч. ферма), 280 д. зем. (Наркомпрос).

«Рыбки» — Сафоновской в.; (агр.), 146 д. зем.

«Батищево» — Сафоновской в.; (оп.), 515 д. зем.

«Городок» — Сафоновской в.; (агр.), 98 д. зем.

«Иваники» — Сафоновской в.; (смх.), 145 д. зем. (Госсемкультура).

«Неелово» — Сафоновской в.; (смх.), 421 д. зем. (Госсемкультура).

«Николо-Кремянное» — Сафоновской в.; (смх.), 238 д. зем. (Госсемкультура).

«Рожново» — Сафоновской в.; (смх.), 210 д. зем. (Госсемкультура).

«Сергеевское» — Сафоновской в.; (смх.), 253 д. зем. (Госсемкультура).

«Ставково» — Самцовской в.; (смх.), 425 д. зем. (Госсемкультура).

«Засижье» — Сафоновской в.; (агр.), 655 д. зем. (Пр. держ.).

Ельнинский у.

«Шебяки» — Ивонинской в.; (сп.), 97 д. зем.

«Чамово» — Пригородно-Ельнинской в.; (сп.), 225 д. зем.

«Беспутная Буда» — Заболотской в.; (плх.), 448 д. зем. (Губсельтрест).

«Беззаботы» — Ивонинской в.; (смх.), 201 д. зем. (Губсельтрест).

«Демщина» — Пригородно-Ельнинской в.; (смх.), 341 д. зем. (Губсельтрест).

«Мачулы» — Хмарской в.; (смх.), 483 д. зем. (Губсельтрест).

«Марьино»—Хмарской в.; (смх.), 238 д. зем. (Губсельтрест).

«Мархоткино»—Мархоткинской в.; (плх.), 358 д. зем. (Губсельтрест).

«Покровское»—Мархоткинской в.; (агр.), 57 д. зем. (Губсельтрест).

«Теренино» — Мархоткинской в.; (плх.), 375 д. зем. (Губсельтрест).

Рославльский у.

«Перенка» — Рославльской в.; (агр.), 215 д. зем.

«Гневково» — Шумячской в.; (агр.), 95 д. зем.

«Петрополье» — Стодолищенской вол.; (агр.), 353 д. зем.

«Печерская Буда» — Хиславичской в.; (агр.), 211 д. зем.

«Шанталово»—Стодолищенской в.; (уч.), 328 д. зем. (Наркомпрос).

Смоленский у.

«Александровское»—Гриневской в.; (сп.), 281 д. зем.

«Вязовенька II» — Мощинковской в.; (сп.), 162 д. зем.

«Малеево»—Краснинской в.; (сп.), 166 д. зем.

«Рогачево» — Кардымовской в.; (сп.), 228 д. зем.

«Смиловичи» — Краснинской в.; (сп.), 268 д. зем.

«Александровское» — Хохловской вол.; (агр.), 452 д. зем. (Губсельтрест).

«Доброселье» — Бохотской в.; (плх.), 1189 д. зем. (Губсельтрест).

«Жуково» — Мощинковской в.; (плх.), 340 д. зем. (Губсельтрест).

«Исаковщина»—Любавичской в.; (плх.), 318 д. зем. (Губсельтрест).

«Кощино» — Гриневской в.; (плх.), 1075 д. зем. (Губсельтрест).

«Лонница» — Любавичской в.; (плх.), 413 д. зем. (Губсельтрест).

«Мольково» — Кардымовской в.; (плх.), 252 д. зем. (Губсельтрест).

«Носково I и II» — Досуговской в.; (плх.), 470 д. зем. (Губсельтрест).

«Пасово» — Мощинковской в.; (плх.), 406 д. зем. (Губсельтрест).

«Потемкино» — Починковской в.; (плх.), 247 д. зем. (Губсельтрест).

«Пепелевка» — Монастырщинской вол.; (агр.), 25 д. зем. (Губсельтрест).

«Раевка» — Бохотской в.; (агр.), 251 д. зем.

«Рожаново» — Катынской в.; (смх.), 470 д. зем. (Губсельтрест).

«Смоляничи» — Досуговской в.; (плх.), 324 д. зем. (Губсельтрест).

«Скреплево» — Монастырщинской вол.; (плх.), 502 д. зем. (Губсельтрест).

«Талашкино» — Гриневской в.; (плх.), 661 д. зем. (Губсельтрест).

«Упокой-Крестовское» — Досуговской в.; (смх.), 634 д. зем. (Губсельтрест).

«Вонлярово» — Катынской в.; (уч.), 244 д. зем. (Наркомпрос).

«Гедеоновка»—Мощинковской в.; (агр.), 191 д. зем. (Пр. держ.).

«Маньково» — Краснинской в.; (уч.), 186 д. зем. (Наркомпрос).

«Синявино» — Мощинковской в.; (агр.), 251 д. зем.

СТАЛИНГРАДСКАЯ ГУБ.

Николаевский у.

«Быковский С.-Х. Техникум» — Быковской в.; (уч.), 3644 д. зем. (Наркомпрос)

Сталинградский у.

«Тигутинский» — Цацинской в.; (мелиоративное), 1596 д. зем.

«Горная Поляна» — Новотрадинской в.; (агр.), 1547 д. зем. (Губсельтрест).

«Качалинский» — Качалинской в.; (садогород), 112 д. зем.

«Орошаемый» — Александровской вол.; (агр.), 1511 д. зем. (Губсельтрест).

«Трудовая Бердея» — Александровской в.; (плх.), 614 д. зем.

«Пишанка» — Александровской вол.; (плх.), 694 д. зем.

«Красный Сад» — Черноярской в.; (агр. и плх.), 4424 д. зем. (Крестпом).

«Раздольный»—Каменноярской в.; (плх.), 6090 д. зем. (Крестпом).

Усть-Медведицкий окр.

«Дудачное» — Арчедино-Чернушенской в.; (смх.), 5300 д. зем.

«Отрадное» — Михайловской в.; (плх.), 306 д. зем. (Губсельтрест).

«Прогресс» — Секачевской в.; (смх. и плх.), 2679 д. зем.

«Рассвет» — Арчедино-Чернушенской в.; (смх.), 936 д. зем.

«Серебряные Пруды» — Арчедино-Чернушенской в.; (агр.), 230 д. зем.

«Степное» — Секачевской в.; (агр.), 2448 д. зем.

«Труд» — Секачевской в.; (смх. и плх.), 2721 д. зем.

«Белые Пруды»—Даниловской в.; (агр.), 2155 д. зем. (Пр. держ.).

«Соленые Пруды» — Арчедино-Чернушенской в.; (агр.), 1193 д. зем. (Арт.).

«Дербетово» — Даниловской в.; (агр.), 820 д. зем. (Крестпом).

Хоперский окр.

«Кардаил» — Николаевской в.; (агр.), 1120 д. зем.

«Мокроусовский» — Мачушанской вол.; (агр.), 1351 д. зем.

«Панфилово» («Приволье»)—Ленинской в.; (агр.), 2411 д. зем. (Губсельтрест).

«Черновский» — Ленинской в.; (агр.), 2235 д. зем.

«Урюпинский-Кошкинский С.-Х. Техникум» — Урюпинской в.; (уч.), 514 д. зем. (Наркомпрос).

ТАМБОВСКАЯ ГУБ.

Борисоглебский у.

«Борисоглебское Оп. Поле» — Алешковской в.; (оп), 126 д. зем.

«Луч»—Павлодарской в.; (агр.), 1179 д. зем. (Губсельтрест).

«Бугушевская Экономия» — М. Грибановской в.; (пром.), 642 д. зем. (Сахаротрест).

«Волконская Экономия»—Алешковской в.; (пром.), 673 д. зем. (Сахаротрест).

«Гуаданинская Экономия» -- Алешковской в.; (пром.), 1182 д. зем. (Сахаротрест).

«Емельяновская Экономия» — В.-Караганской в.; (пром.), 1006 д. зем. (Сахаротрест).

«Заводская экономия» — Б.-Грибановской в.; (пром.), 919 д. зем. (Сахаротрест).

«Кеппенка»—Б.-Грибановской в.; (пром.), 888 д. зем. (Сахаротрест).

«Кортневская» — В.-Караганской в.; (пром.), 670 д. зем. (Сахаротрест).

«Рымаревская Экономия» — Бурнаковской в.; (пром.), 3400 д. зем. (Сахаротрест).

«Павловка» — Павлодарской в.; (агр.), 669 д. зем. (Наркомпрос).

«Ольшанка» — Уваровской в.; (агр.), 440 д. зем. (Т-во).

«Степной» — Павлодарской в.; (агр.), 1734 д. зем. (Т-во).

«Вязовка» — Павлодарской в.; (агр.), 392 д. зем. (Арт.).

«С.-Х. участ. им. Тимирязева» — (уч.), 327 д. зем. (Наркомпрос).

«Новый Хут.» — Мучканской в.; (агр.), 293 д. зем. (Т-во).

«Надеждина» — Пичаевской в.; (агр.), 596 д. зем. (Арт.).

«Синий Куст» — Уваровской в.; (агр.), 834 д. зем. (Т-во).

«Золино» — Алешковской в.; (плх.), 1381 д. зем.

«Хутор Мягкий» — Павлодарской вол.; (плх.), 968 д. зем. (Губсельтрест).

Кирсановский у.

«Никольский» — Инковской в.; (агр.), 378 д. зем. (Крестпом).

«Сулакский» — Оржевской в.; (плх.), 809 д. зем. (Губсельтрест).

«Натальевский» — Градско-Уметской в.; (агр.), 176 д. зем. (Т-во).

«Вячкинский» — Инковской в.; (агр.), 279 д. зем. (Коммуна).

«Инский» — Пригородной в.; (агр.), 1150 д. зем. (Коммуна).

«Любичевский» — Градско-Уметской в.; (агр.), 380 д. зем. (Коммуна).

«Кондауровский» — Соколовской вол.; (агр.), 421 д. зем. (Крестпом).

«Трескинский»—Инжавинской в.; (агр.), 443 д. зем. (Коммуна).

Козловский у.

«Шумиловский» — (Агропункт), 100 д. зем.

«Христофоровка» — Глазковской в.; (оп.), 102 д. зем. (Губсельтрест).

«Александровский» — Суренской вол.; (агр.), 676 д. зем. (Губсельтрест).

«Дубовое»—Успенской в.; (агр.), 125 д. зем. (Губсельтрест).

«Им. Ленина»—Ст.-Юрьевской в.; (агр.), 639 д. зем. (Губсельтрест).

«Ивановский» — Ивановской в.; (плх.), 511 д. зем. (Пр. держ.).

«Плавицкий» — Шехманской в.; (агр.), 765 д. зем. (Губсельтрест).

«Федоровка» — Волчковской в.; (агр.), 837 д. зем. (Губсельтрест).

«Волконский» — Волчковской в.; (агр.), 2540 д. зем. (Пр. держ.).

«Им. К. Маркса»—Красивской в.; (агр.), 165 д. зем. (Арт.).

«Лазовка» — Волчковской в.; (агр.), 266 д. зем. (Т-во).

Липецкий у.

«Интернационал»—Ивановской в.; (плх.), 943 д. зем. (Губсельтрест).

«Тихий Дон» — Ивановской в.; (плх.), 553 д. зем. (Губсельтрест).

«Елизаветинский» — Ивановской вол.; (пром.), 568 д. зем. (Сахаротрест).

«Орлятник» — Сошкинской в.; (пром.), 190 д. зем. (Сахаротрест).

«Спасские Плантации» — Кузьминской в.; (пром.), 2502 д. зем. (Сахаротрест).

«Шовский»—Шовской в.; (агр.), 335 д. зем. (Губсельтрест).

«Стенька Разин»—Докторской в.; (агр.), 919 д. зем. (Губсельтрест).

«Агроном» — Пригородной в.; (агр.), 164 д. зем. (Губсельтрест).

«Трубетчинские Плантации» — Трубетчинской в.; (пром.), 3790 д. зем. (Сахаротрест).

«Шовские Плантации» — Шовской в.; (пром.), 3120 д. зем. (Сахаротрест).

Моршанский у.

«Красное Поле» — Смирновской в.; (конзавод), 305 д зем.

«Кулики» — Куликовской в.; (конзавод), 276 д. зем.

«Марусино» — Моршанской в.; (оп.), 294 д. зем.

«Ново-Томниково» — Н.-Томниковской в.; (конзавод), 832 д. зем.

«Коммунист» — Моршанской в.; (конзавод), 1164 д. зем.

«Под'ем» — Тараксинской в.; (оп.), 550 д. зем.

«Республика» — Ракшинской в.; (конзавод), 417 д. зем.

«Сафониха» — Богоявленской в.; (оп.), 414 д. зем.

«Быстриха» — Земетчинской в.; (пром.), 42 д. зем. (Сахаротрест).

«Красный Гребень»—Александровской в.; (агр.), 421 д. зем. (Пр. держ.).

«Луговое» — Мутасьевской в.; (плх.), 904 д. зем. (Губсельтрест).

«Соседка» — Громовской в.; (пром.), 448 д. зем. (Сахаротрест).

«Александровский» — Матчерской в.; (пром.), 2138 д. зем. (Сахаротрест).

«Волков» — Земетчинской в.; (пром.), 1150 д. зем. (Сахаротрест).

«Красменевский Хут.»—Тараксинской в.; (пром.), 249 д. зем.

«Кирпичный» — Матчерской в.; (пром.), 56 д. зем. (Сахаротрест).

«Липовский» — Липовской в.; (пром.), 3344 д. зем. (Сахаротрест).

«Маровско-Циглинская Дача» — Салтыковской в.; (пром.), 1322 д. зем. (Сахаротрест).

«Матчерский» — Матчерской в.; (пром.), 1872 д. зем. (Сахаротрест).

«Отормский Хут.» — Н.-Отормской в.; (пром.), 3389 д. зем. (Сахаротрест).

«Ольгинский Хут.» — Матчерской в.; (пром.), 2325 д. зем. (Сахаротрест).

«Пешинский Хут.» — Земетчинской в.; (пром.), 1316 д. зем. (Сахаротрест).

«Рянзенский» — Рянзенской в.; (пром.), 1041 д. зем. (Сахаротрест).

«Старо-Полянский» — Земетчинской в.; (пром.), 1593 д. зем. (Сахаротрест).

«Шигаевский Хут.» — Каменской в.; (пром.), 636 д. зем. (Сахаротрест).

«Софьинский»—Земетчинской в.; (пром.), 1434 д. зем. (Сахаротрест).

«Бояровка» — Каменской в.; (агр.), 333 д. зем. (Т-во).

«Ракша» — Ракшинской в.; (госконзавод), 192 д. зем.

«Хлыстово» — Островской в.; (пром.), 272 д. зем. (Госспирт).

«Чудное»—Громовской в.; (агр.), 395 д. зем. (Т-во).

Тамбовский у.

«Чакинская Станция» — Верхощенской в.; (оп.), 739 д. зем.

«Березовский»—Красивской в.; (пром.), 270 д. зем. (Госспирт).

«Виктория» — Новосельщенской в.; (уч.), 205 д. зем. (Наркомпрос).

«Воронцовский»—Воронцовской в.; (агр.), 535 д. зем. (Сельскосоюз).

«Ветработник» — Новосильщенской в.; (уч.), 157 д. зем. (Наркомпрос).

«Архир. и Растор. Хут.» — Покровско-Пригородной в.; (агр.), 589 д. зем. (Пр. держ.).

«Красно-Ивановский» — Ивановской в.; (агр.), 1458 д. зем. (Губсельтрест).

«Лавровский» — Лавровской в.; (агр.), 1080 д. зем. (Губсельтрест).

«Сухотинский» — Коптевской в.; (агр.), 914 д. зем. (Пр. держ.).

«Третьяковский» — Новосельщевской в.; (агр.), 354 д. зем. (Т-во).

«Быв. Толмачева»—Новосельщевской в.; (уч.), 145 д. зем. (Наркомпрос).

«Ферма» — Новосельщевской в.; (уч.), 232 д. зем. (Наркомпрос).

«Васильевский Участок»—Челмыкской в.; (пром.), 888 д. зем. (Сахаротрест).

«Ново-Покровский» — Мельгуновской в.; (пром.), 7045 д. зем. (Сахаротрест).

«Руновский участок» — Челмыкской в.; (пром.), 497 д. зем. (Сахаротрест).

«Хренниковский участок» — Лавровской в.; (пром.), 831 д. зем. (Сахаротрест).

«Арапово» — Новосельщевской в.; (агр.), 172 д. зем. (Крестпом).

«Арусенский»—Рассказовской в.; (агр.), 160 д. зем. (Сельскосоюз).

«Инструктор» — Покровско - Пригородной в.; (агр.), 469 д. зем. (Сельскосоюз).

ТВЕРСКАЯ ГУБ.

Бежецкий у.

«Льно-оп. Поле» — Бежецкой в.; (сп.), 194 д. зем.

«Приют» — Киверической в.; (смх.), 103 д. зем. (Губсельтрест).

«Польцо» — Радуховской в.; (плх.), 113 д. зем. (Губсельтрест).

«Далеский С.-Х. Техникум» — Бедяницкой в.; (сп.), 140 д. зем. (Наркомпрос).

«Прогресс» — Рыбинской в.; (агр.), 211 д. зем. (Арт.).

«Бежецкая Коммуна» — Бежецкой в.; (агр.), 153 д. зем. (Коммуна).

«Пролетарии всех стран соединяйтесь» — Радуховской в.; (агр.), 125 д. зем. (Коммуна).

«Урицкий С.-Х. Коллектив» — Сулежской в.; (агр.), 113 д. зем. (Коммуна).

«Талашманы» — Сабуровской в.; (агр.), 103 д. зем. (Пр. держ.).

Весьегонский у.

«Ветки» — Никольской в.; (агр.), 521 д. зем. (Губсельтрест).

«Григорцово» — Микулинской в.; (агр.), 187 д. зем. (Губсельтрест).

«Соболино» — Щербовской в.; (агр.), 263 д. зем. (Губсельтрест).

«Тюлькино» — Залужской в.; (агр.), 212 д. зем. (Губсельтрест).

«Телятино» — Телятинской в.; (агр.), 105 д. зем. (Военвед).

«Ильино» — Архангельской в.; (агр.), 102 д. зем. (Пр. держ.).

«Абакулиха» — Любегошской в.; (агр.). 211 д. зем. (Арт.).

«Земледелец» — Лукинской в.; (агр.). 127 д. зем. (Арт.).

«Макаровская» — Макаровской в.; (агр.), 147 д. зем. (Арт.).

«Малыгинская»—Макаровской в.; (агр.), 132 д. зем. (Арт.).

«Рассвет» — Никольской в.; (агр.), 150 д. зем. (Арт.).

«Всего Света» — Лукинской в.; (агр.), 127 д. зем. (Коммуна).

«Дотковская» — Топалковской в.; (агр.), 279 д. зем. (Коммуна).

«Луч Света» — Лукинской в.; (агр.), 240 д. зем. (Коммуна).

«Пашково» — Кекенской в.; (агр.), 140 д. зем. (Коммуна).

«Новое-Попово» — Любегошской в.; (агр.), 191 д. зем. (Пр. держ.).

В.-Волоцкий у.

«Обедище» — Холохалинской в.; (агр.), 132 д. зем.

«Рудневка» — Ящинской в.; (смх.), 128 д. зем.

«Алексейково» — Порьевской в.; (плх.), 569 д. зем. (Губсельтрест).

«Афимьино» — Холохалинской в.; (плх.), 220 д. зем. (Губсельтрест).

«Боровно» — Подольской в.; (смх.), 389 д. зем. (Губсельтрест).

«Березки» — Дарской в.; (смх.), 38 д. зем. (Губсельтрест).

«Бутино-Каманское» — Лушнинской в.; (смх.), 620 д. зем. (Губсельтрест).

«Ивановское» — Осеченской в.; (смх.), 457 д. зем. (Губсельтрест).

«Котлован-Воздвиженское» — Кузьминской в.; (плх.), 996 д. зем. (Губсельтрест).

«Крапивино» — Кузьминской в.; (плх.), 163 д. зем. (Губсельтрест).

«Мешково» — Кузьминской в.; (плх.), 141 д. зем. (Губсельтрест).

«Новоселье» — Кузнецовской в.; (плх.), 650 д. зем. (Губсельтрест).

«Родное» — Кузьминской в.; (плх.), 140 д. зем. (Губсельтрест).

«Теребень» — Сталоповской в.; (плх.), 138 д. зем. (Губсельтрест).

«Чепарово-Крестовниково» — Казикинской в.; (агр.), 620 д. зем. (Военвед.).

«Братский» — Подрубской в.; (агр.), 124 д. зем. (Коммуна).

«Городище» — Казикинской в.; (агр.), 181 д. зем. (Коммуна).

«Кошарово» — Холохолинской в.; (агр.), 166 д. зем. (Коммуна).

«Кошелево» — Поддибовской в.; (агр.), 760 д. зем. (Пр. держ.).

«Обрадово» — Холохалинской в.; (агр.), 165 д. зем. (Пр. держ.).

«Черный Ручей»—Спировской в.; (агр.), 245 д. зем. (Пр. держ.).

Кашинский у.

«Белеутово» — Фроловской в.; (агр.), 123 д. зем. (Губсельтрест).

«Жданово» — Васильковской в.; (агр.), 300 д. зем. (Губсельтрест).

«Леонтьево» — Плещеевской в.; (агр.), 133 д. зем. (Губсельтрест).

«Лубеньки» — Ванчуговской в.; (агр.), 144 д. зем. (Губсельтрест).

«Маслятка» — Кашинской в.; (агр.). 68 д. зем. (Губсельтрест).

«Устиново» — Ванчуговской в.; (агр.). 294 д. зем. (Губсельтрест).

«Цидилово» — Фроловской в.; (агр.), 19 д. зем. (Губсельтрест).

«Шепели» — Васильковской в.; (агр.), 320 д. зем. (Губсельтрест).

«Юрино» — Ванчуговской в.; (агр.), 208 д. зем. (Губсельтрест).

«Петровский» — Литвиновской в.; (агр.), 231 д. зем. (Пр. госучр.).

«Пустынька» — Кобылинской в.; (агр.). 135 д. зем. (Пр. госучр.).

«Ильино» — Плещеевской в; (агр.). 127 д. зем. (Т-во).

«С.-Х. Коммуна» — Кесевской в.; (агр.), 112 д. зем. (Коммуна).

«Труд» — Койской в: (агр.), 107 д. зем (Коммуна).

«Маховилины» — Славковской в.; (агр.), 387 д. зем. (Пр. держ.).

Кимрский у.

«Дубно» — Дмитро-Горской в.; (агр.), 104 д. зем. (Губсельтрест).

«Культура» — Паскинской в.; (агр.), 233 д. зем. (Губсельтрест).

«Рассвет» — Ильинской в.; (агр.), 134 д. зем. (Губсельтрест).

«Переворот» — Ларцевской в.; (агр.), 117 д. зем. (Пр. держ.).

«Успенская» — Суворовской в.; (агр.), 124 д. зем. (Арт.).

Краснохолмский у.

«Юрьево» — Юрьевской в.; (агр.), 650 д. зем. (Губсельтрест).

«Александровское»—Рачевской в.; (агр), 118 д. зем. (Коммуна).

«Михайловский»—Антоновской в.; (агр.), 167 д. зем. (Коммуна).

«Пруды» — Прудской в.; (агр.), 189 д. зем. (Коммуна).

Новоторжский у.

«Грузины» — Грузинской в.; (плх.), 261 д. зем. (Губсельтрест).

«Измайлово» — Кузовинской в.; (плх.), 209 д. зем. (Губсельтрест).

«Мошкино» — Кузовинской в.; (агр.), 99 д. зем. (Губсельтрест).

«Машина-Выставка» — Новоторжской в.; (плх.), 834 д. зем. (Губсельтрест).

«Млевичи» — Мошковской в.; (плх.), 316 д. зем. (Губсельтрест).

«Стрелки» — Раменской в; (плх.), 743 д. зем. (Губсельтрест).

«Селихово» — Раменской в.; (плх.), 647 д. зем. (Губсельтрест).

«Чебакино» — Раменской в.; (плх.), 187 д. зем. (Губсельтрест).

«Щербово» — Раменской в.; (плх.), 314 д. зем. (Губсельтрест).

«Ветки» — Раменской в.; (агр.), 200 д. зем. (Пр. держ.).

«Чуксаново» — Лихославской в.; (агр.), 183 д. зем. (Пр. держ.).

«Дубровка» — Раменской в.; (агр.), 135 д. зем. (Арт.).

«С.-Х. Арт. Пригор.» — Мошковской в.; (агр.), 103 д. зем. (Арт.).

«Михамыка» — Раменской в.; (агр.), 202 д. зем. (Коммуна).

Осташковский у.

«Бурцево» — Бубновской в.; (агр.), 206 д. зем. (Губсельтрест).

«Бравцино-Зайцево» — Лактевской в.; (агр.), 334 д. зем. (Губсельтрест).

«Васильевская» — Малодуженск. Бурцевской в.; (агр.), 134 д. зем. (Губсельтрест).

«Луч Свободы»—Осташевской в.; (агр.), 167 д. зем. (Губсельтрест).

«Ст. Масальская» — Коптеевской в.; (агр.), 173 д. зем. (Губсельтрест).

«Н.-Спасское» — Ржевской в.; (агр.). 116 д. зем. (Губсельтрест).

«Согичено» — Никоновской в.; (агр.), 522 д. зем. (Губсельтрест).

«Чертолино» — Лаптевской в.; (агр.), 177 д. зем. (Губсельтрест).

«Им. Троцкого» — Осташковской в.; (плх.), 314 д. зем. (Военвед.).

«Нов.-Ельцы»—Павликовской в.; (плх.), 136 д. зем. (Наркомпрос).

«Раменье» — Чернодарской в.; (плх.), 159 д. зем. (Арт.).

«Ильинское» — Киселевской в.; (агр.), 170 д. зем. (Т-во).

«Шишкино» — Пашутинской в.; (агр.), 129 д. зем. (Т-во).

«Бартники» — Павлиховской в.; (агр.), 251 д. зем. (Коммуна).

«Волково» — Киселевской в.; (агр.), 107 д. зем. (Пр. держ.).

Ржевский у.

«Вараксино» — Артемовской в.; (плх.), 409 д. зем.

«Харино-Бабино»—Жуковской в.; (плх.), 298 д. зем.

«Харино» — Жуковской в.; (агр.), 209 д. зем. (Пр. держ.).

«Зеленкино» — Ржевской в.; (агр.), 121 д. зем. (Пр. держ.).

«Мешино» — Гриминской в; (агр.), 124 д. зем. (Арт.).

«Социальная Звезда» — Масловской в.; (агр.), 110 д. зем. (Арт.).

«Троицкое-Михалево» — Коптевской в.; (агр.), 227 д. зем. (Коммуна).

Старицкий у.

«Васильки» — Верновской в.; (агр.), 180 д. зем. (Губсельтрест).

«Волосово» — Дороховской в.; (агр.), 275 д. зем. (Губсельтрест).

«Гнездово» — Базыкинской в.; (агр.), 285 д. зем. (Губсельтрест).

«Красное» — Братковской в.; (агр.), 75 д. зем. (Губсельтрест).

«Курово-Покровское» — Барновской в.; (агр.), 399 д. зем. (Губсельтрест).

«Лепешкино» — Дарской в.; (агр.), 160 д. зем. (Губсельтрест).

«Маршино» — Бернавской в.; (агр.), 116 д. зем. (Губсельтрест).

«Нестерово» — Высоковской в; (агр.), 76 д. зем. (Губсельтрест).

«Новое» — Иверовскй в.; (агр.), 236 д. зем. (Губсельтрест).

«Старшевичи» — Старшевской в.; (агр.), 287 д. зем. (Губсельтрест).

«Берново» — Берновской в.; (агр.), 150 д. зем. (Коммуна).

«Вышне-Городище» — Тредубской в.; (агр.), 111 д. зем. (Коммуна).

«Красная Звезда» — Кобелевской в.; (агр.), 276 д. зем. (Коммуна).

«Им. Козлова»—Первитинской в.; (агр.), 203 д. зем. (Коммуна).

«Первитинская»—Первитинской в.; (агр.), 342 д. зем. (Коммуна).

«Утренняя Звезда» — Васильевской в.; (агр.), 145 д. зем. (Коммуна).

«Архангельский» — Емельяновской в.; (агр.), 160 д. зем. (Пр. держ.).

«Никулино-Город» — Никулинской в.; (агр.), 370 д. зем. (Пр. держ.).

«Панафидино»—Емельяновской в.; (агр.), 307 д. зем. (Пр. держ.).

Тверской у.

«Ажарово» — Ильинской в.; (плх.), 129 д. зем. (Губсельтрест).

«Бреднево-Козловское» — Быковской в.; (плх.), 918 д. зем. (Губсельтрест).

«Валуево-Городище» — Быковской в.; (смх.), 88 д. зем. (Губсельтрест).

«Дмитрюково»—Воскресенской в.; (плх.), 336 д. зем. (Губсельтрест).

«Михалово» — Никулинской в.; (плх.), 398 д. зем. (Губсельтрест).

«Первитино» — Первитинской в.; (плх.), 183 д. зем. (Губсельтрест).

«Петровское»—Первомайской в.; (смх.), 178 д. зем. (Губсельтрест).

«Турово» — Ильинской в.; (плх.), 79 д. зем. (Губсельтрест).

«Поповка» — Никулинской в.; (агр.), 324 д. зем. (Военвед.).

«Пестовой» — Ильинской в.; (агр.), 103 д. зем. (Наркомпрос).

«Александрово» — Городенской в.; (агр.), 155 д. зем. (Пр. госучр.).

«Савиха» — Кушалинской в.; (агр.), 110 д. зем. (Арт.).

«Толстиково» — Кушалинской в.; (агр.), 105 д. зем. (Т-во).

«Заря-Свободы»—Кушалинской в.; (агр.), 267 д. зем. (Коммуна).

«Крестьянка» — Кушалинской в.; (агр.), 103 д. зем. (Коммуна).

«Новая Жизнь» — Ильинской в.; (агр.), 191 д. зем. (Коммуна).

«Дорошиха» — Брянцевской в.; (агр.), 267 д. зем. (Пр. держ.).

ТУЛЬСКАЯ ГУБ.

Алексинский у.

«Подмоклово» — Серпуховского р.; (госконюшня), 109 д. зем.

«Першино» — Поповского р.; (госконзавод), 423 д. зем.

«Пятницкое» — Поповского р.; (госконюшня), 12 д. зем.

«Бутиково» — Серпуховского р.; (смх.), 574 д. зем. (Губсельтрест).

«Венюково» — Нинашевского р.; (агр.), 273 д. зем. (Губсельтрест).

«Глинище» — Алексинского р.; (плх.), 52 д. зем. (Губсельтрест).

«Гурово» — Алексинского р.; (плх.), 59 д. зем. (Губсельтрест).

«Долинино» — Серпуховского р.; (смх.), 179 д. зем. (Губсельтрест).

«Ненашево» — Ненашевского р.; (плх.), 224 д. зем. (Губсельтрест).

«Нечаево» — Серпуховского р.; (смх.), 192 д. зем. (Губсельтрест).

«Пещерово» — Поповского р.; (агр.), 108 д. зем. (Губсельтрест).

«Шульгино» — Ненашевского р.; (плх.), 256 д. зем. (Губсельтрест).

«Шелепино» — Алексинского р.; (агр.), 131 д. зем. (Наркомпрос).

«Мосолово» — Алексинского р.; (агр.), 252 д. зем. (Пр. держ.).

«Мочилы» — Ненашевского р.; (агр.), 181 д. зем. (Пр. держ.).

«Солуково» — Алексинского р.; (агр.), 280 д. зем. (Пр. держ.).

Белевский у.

«Мишенское Оп. Поле» — Белевского р.; (оп.), 59 д. зем.

«Алтухово» — Петрищевского р.; (смх.), 193 д. зем. (Губсельтрест).

«Лески» — Лугановского р.; (агр.), 268 д. зем. (Губсельтрест).

«Ровны» — Белевского р.; (сад.-огород.), 205 д. зем. (Губсельтрест).

«Шмидта» — Петрищевского р.; (агр.), 263 д. зем. (Губсельтрест).

«Федоровский» — Лучанского р.; (пром.), 249 д. зем. (Госспирт).

«Гольтяево» — Арсеньевского р.; (агр.), 263 д. зем. (Пр. держ.).

«Кудеяровка» — Арсеньевского р.; (агр.), 180 д. зем. (Пр. держ.).

«Монаенки» — Белевского р.; (агр.), 253 д. зем. (Пр. держ.).

Богородицкий у.

«Хитровщино» — Карачевского р.; (госконюшня), 598 д. зем.

«Бестужево» — Богородицкого р.; (плх.), 414 д. зем. (Губсельтрест).

«Барятино» — Дворико - Птанского р.; (плх.), 462 д. зем. (Губсельтрест).

«Бучалки» — Бучало-Молоденского р.; (плх.), 285 д. зем. (Губсельтрест).

«Богданово» — Богородицкого р.; (агр.), 184 д. зем. (Губсельтрест).

«Барыковка» — Орловского р.; (агр.), 61 д. зем. (Губсельтрест).

«Гранки» — Карачевского р.; (агр.), 123 д. зем. (Губсельтрест).

«Даниловка» — Орловского р.; (агр.), 235 д. зем. (Губсельтрест).

«Екатериновка» — Орловского р.; (смх.), 541 д. зем. (Губсельтрест).

«Иваньково» — Карачевского р.; (агр.), 535 д. зем. (Губсельтрест).

«Краснобуйцы» — Орловского р.; (смх.), 670 д. зем. (Губсельтрест).

«Казановка» — Епифанского р.; (агр.), 45 д. зем. (Губсельтрест).

«Луневка» — Карасовского р.; (агр.), 89 д. зем. (Губсельтрест).

«Молоденки» — Дворико-Молодоского р.; (плх.), 825 д. зем. (Губсельтрест).

«Отрадное» — Богородицкого р.; (агр.), 236 д. зем. (Губсельтрест).

«Пронь» — Карачевского р.; (агр.), 176 д. зем. (Губсельтрест).

«Румянцево» — Карачевского р.; (агр.), 218 д. зем. (Губсельтрест).

«Семеновский» — Епифановского р.; (агр.), 160 д. зем. (Губсельтрест).

«Шипулино» — Богородицкого р.; (агр.), 199 д. зем. (Губсельтрест).

«Корсаковский» — Богородицкого р.; (пром.), 649 д. зем. (Сахаротрест).

«Богородицкий» — Богородицкого р.; (пром.), 833 д. зем. (Сахаротрест).

«Жданский» — Товарковского р.; (пром.), 603 д. зем. (Сахаротрест).

«Соколовский» — Товарковского р.; (пром.), 659 д. зем. (Сахаротрест).

«Кобловский»—Богородицкого р.; (пром.), 1252 д. зем. (Сахаротрест).

«Александровский» — Богородицкого р.; (пром.), 1011 д. зем. (Сахаротрест).

«Ореховский»—Богородицкого р.; (пром.), 492 д. зем. (Сахаротрест).

«Товарковский» — Товарковского р.; (пром.), 1281 д. зем.

«Верхоупский» — Б.-Кирасевского р.; (пром.), 821 д. зем. (Сахаротрест).

«Воловская группа» — Б.-Карасевского р.; (пром.), 2007 д. зем.

«Михайловский»—Куркинского р.; (пром.), 656 д. зем. (Госспирт).

«Богородицкий С.-Х. Техникум» — Богородицкого р.; (уч.), 201 д. зем. (Наркомпрос).

«Бобериковская С.-Х. Проф. Школа» — Узловского р.; (уч.), 208 д. зем. (Наркомпрос).

«Моисеевский» — Узловского р.; (агр.), 338 д. зем. (Пр. держ.).

«Маслово» — Куркинского р.; (агр.), 149 д. зем. (Арт.).

«Урусово» — Карчевского р.; (агр.), 241 д. зем. (Пр. держ.).

Веневский у.

«Белгородко» — Веневского р.; (агр.), 130 д. зем. (Губсельтрест).

«Васильевский»—Васильевского р.; (агр.), 118 д. зем. (Губсельтрест).

«Голигино» — Юдинского р.; (агр.), 105 д. зем. (Губсельтрест).

«Дудино»—Серебряно-Прудского р.; (сад.-огород.), 100 д. зем. (Губсельтрест).

«Мильшино» — Веневского р.; (агр.), 127 д. зем. (Губсельтрест).

«Маклец» — Юдинского р.; (смх.), 295 д. зем. (Губсельтрест).

«Мочилы» — Халтобинского р.; (агр.), 104 д. зем. (Губсельтрест).

«Огарево» — Юдинского р.; (смх.), 253 д. зем. (Губсельтрест).

«Поветкино» — Халтобинской в.; (смх.), 171 д. зем.

«Савино» — Халтобинского р.; (агр.), 305 д. зем. (Губсельтрест).

«Торбей» — Юдинского р.; (смх.), 323 д. зем. (Губсельтрест).

«Урусово» — Халтобинского р.; (плх.), 203 д. зем. (Губсельтрест).

«Узуново» — Серебряно-Прудского р.; (агр.), 107 д. зем. (Губсельтрест).

«Шаховское» — Юдинского р.; (плх.), 575 д. зем. (Губсельтрест).

«Городищенский»—Юдинского р.; (пром.), 117 д. зем. (Госспирт).

Ефремовский у.

«Гнилуши» — Каменского р.; (смх.), 397 д. зем. (Губсельтрест).

«Дубенки» — Ефремовского р.; (плх.), 187 д. зем. (Губсельтрест).

«Епанчино» — Каменского р.; (агр.), 730 д. зем. (Губсельтрест).

«Красная Поляна» — Ефремово-Волпенского р.; (агр.), 293 д. зем. (Губсельтрест).

«Лобаново» — Лобано-Шиповского р.; (пром.), 147 д. зем. (Госспирт).

«Круглики» — Лобаново-Шиповского р.; (сад.-огород.), 295 д. зем. (Губсельтрест.).

«Б. Плоты» — Сафроновского р.; (агр.), 439 д. зем. (Губсельтрест).

«Ступино» — Лобано-Шиповского р.; (агр.), 180 д. зем. (Губсельтрест).

«Степной Хут.» — Каменского р.; (агр.), 274 д. зем. (Губсельтрест).

«Таратухин» — Лобано-Шиповского р.; (смх.), 800 д. зем. (Губсельтрест).

Новосильский у.

«Оп.-Овражная Станция» — Новосильского р.; (оп.), 487 д. зем.

«Шатиловская Оп. Станция» — Судьбищенского р.; (оп.), 2113 д. зем.

«Алябьево» — Мценского р.; (смх.), 170 д. зем. (Губсельтрест).

«Берещино» — Мценского р.; (смх.), 390 д. зем. (Губсельтрест).

«Сухотинское»—Корсаковского р.; (смх.), 436 д. зем. (Госсемкультура).

«Казаково» — Корсаковского р.; (агр.), 396 д. зем. (Губсельтрест).

«Корсаковский» (Могалки) — Корсаковского р.; (пром.), 446 д. зем. (Госспирт).

«Вишневецкий» — Корсаковского р.; (смх.), 288 д. зем. (Госселькультура).

«Голунь» — Новосильского р.; (смх.), 823 д. зем. (Госселькультура).

«Дубы» — Судьбищенского р.; (смх.), 792 д. зем. (Госселькультура).

«Долговский» — Судьбищенского р.; (смх.), 377 д. зем. (Госселькультура).

«Лозавка» — Судьбищенского р.; (смх.), 270 д. зем. (Госселькультура).

«Михайловское» — Судьбищенского р.; (смх.), 1248 д. зем. (Госселькультура).

«Никольский»—Корсаковского р.; (смх.), 1262 д. зем. (Госселькультура).

«Нечаево» — Корсаковского р.; (смх.), 1582 д. зем. (Госселькультура).

«Паньково» — Судьбищенского р.; (смх.), 711 д. зем. (Госселькультура).

«Петровское» — Мценского р.; (смх.), 203 д. зем. (Госселькультура).

«Раковка» — Новосельского р.; (смх.), 22 д. зем. (Госселькультура)

«Ржавец» — Благодатско-Залегощинского р.; (смх.), 396 д. зем. (Госселькультура).

«Суходол» — Судьбищенского р.; (смх.), 618 д. зем. (Госселькультура).

«Стуха» — Благодатско-Залегощинского р.; (смх.), 116 д. зем. (Госселькультура).

«Тюково» — Новосельского р.; (смх.), 100 д. зем. (Госселькультура).

«Яршево и Агрофенино» — Корсаковского р.; (смх.), 377 д. зем. (Госселькультура).

Плавский у.

«Агничное» — Чернского р.; (смх.), 148 д. зем. (Губсельтрест).

«Бруски» — Липецкого р.; (агр.), 204 д. зем. (Губсельтрест).

«Кудиново» — Тургеневского р.; (смх.), 206 д. зем. (Губсельтрест).

«Покровский» — Мещеринского р.; (плх.), 307 д. зем. (Губсельтрест).

«Скуратово» — Тургеневского р.; (плх.), 160 д. зем. (Губсельтрест).

«Сергиевский» — Сергиевского р.; (смх), 177 д. зем. (Губсельтрест).

«Соковнино» — Мещеринского р.; (агр.), 168 д. зем. (Губсельтрест).

«Троицкий» — Липецкого р.; (агр.), 257 д. зем. (Губсельтрест).

«Алексеевское» — Алексеевского р.; (смх.), 640 д. зем. (Госсемкультура).

«Карамышево» — Ржевского р.; (агр.), 154 д. зем. (Т-во).

«Никольский» — Мещеринского р.; (агр.), 219 д. зем. (Пр. держ.).

«Н.-Никольский» — Липецкого р.; (агр.), 578 д. зем. (Пр. держ.).

«Поповка» — Тургеневского р.; (агр.), 475 д. зем. (Пр. держ.).

Тульский у.

«Оп. Пчеловодная Станция» — Рудневского р.; (пчелов.), 162 д. зем.

«Прилепы» — Частинского р.; (госконзавод), 539 д. зем.

«Тульское Оп. Поле» — Басовского р.; (оп.), 82 д. зем.

«Барыбино» — Лаптевского р.; (плх.), 110 д. зем. (Губсельтрест).

«Боровково» — Лаптевского р.; (плх.), 126 д. зем. (Губсельтрест).

«Гурьево» — Сидоровского р.; (плх.), 83 д. зем. (Губсельтрест).

«Делославский» — Дедиловского р.; (плх.), 165 д. зем. (Губсельтрест).

«Должанский» — Дедиловского р.; (плх.), 190 д. зем. (Губсельтрест).

«Зыбино» — Лаптевского р.; (плх.), 330 д. зем. (Губсельтрест).

«Ивановский Хутор» — Лаптевского р.; (смх.), 46 д. зем. (Губсельтрест).

«Медвенка» — Рудневского р.; (плх.), 117 д. зем. (Губсельтрест).

«Никольское» — Сидоровского р.; (агр.), 547 д. зем. (Губсельтрест).

«Новый» — Рудневского р.; (агр.), 106 д. зем. (Губсельтрест).

«Салтаново» — Лаптевского р.; (агр.), 90 д. зем. (Губсельтрест).

«Ст. Петрищево» — Тульско-Басовского р.; (плх.), 203 д. зем. (Губсельтрест).

«Хмелевец» — Шекинского р.; (агр.), 102 д. зем. (Т-во).

«Любень» — Дубенского р.; (агр.), 147 д. зем. (Пр. держ.).

УЛЬЯНОВСКАЯ ГУБ.

Ардатовский у.

«Ардатовский» — Ардатовской в.; (плх.), 65 д. зем. (Губсельтрест).

«Верхне-Талызинский» — Торгово-Талызинской в.; (плх.), 543 д. зем. (Губсельтрест).

«Екатериновский» — Силенской волости; (плх.), 362 д. зем. (Губсельтрест).

«Новоселковский» — Апраксинской вол.; (плх.), 301 д. зем. (Губсельтрест).

Алатырский у.

«Андреевский» — Ждамировской волости; (плх.), 735 д. зем. (Губсельтрест).

«Лавинский» — Промзинской в.; (конзавод), 543 д. зем. (Губсельтрест).

«Ульяновский» — Астрадамовской вол.; (плх.), 220 д. зем. (Губсельтрест).

«Промзинский» — Промзинской в.; (уч.), 243 д. зем. (Наркомпрос).

«Никитинский» — Астрадамовской вол.; (агр.), 153 д. зем. (Т-во).

«Баевский» — Алатырской в.; (агр.), 522 д. зем. (Т-во).

Корсунский у.

«Беклемишевский» — Старо-Зиновьевской в.; (плх.), 379 д. зем. (Губсельтрест).

«Бутырский» — Старо-Зиновьевской в.; (плх.), 161 д. зем. (Губсельтрест).

«Языковский» — Уренско-Карлинской в.; (смх.), 91 д. зем. (Губсельтрест).

«Анненковский» — Анненковской вол.; (оп.), 226 д. зем.

«Бекетовский» — Векшайминской вол.; (агр.), 129 д. зем. (Т-во).

«Неклюдовский» — Базарно-Сызганской в.; (агр.), 320 д. зем. (Т-во).

«Криушинский» — Анненковской вол.; (агр.), 762 д. зем. (Пр. держ.).

Сызранский у.

«Мало-Кобелевский» — Троицкой вол.; (агр.), 622 д. зем.

«Жегулевский» — Сосново-Солонецкой в.; (плх.), 793 д. зем. (Губсельтрест).

«Кушниковский» — Усинской в.; (смх.), 624 д. зем. (Губсельтрест).

«Сосново-Солонецкий» — Сосново-Солонецкой в.; (плх.), 557 д. зем. (Губсельтрест).

«Севрюкаевский» — Сосново-Солонецкой в.; (плх.), 71 д. зем. (Губсельтрест).

«Валовский» — Сосново-Солонецкой вол.; (агр.), 628 д. зем. (Пр. держ.).

«Троицкий» — Троицкой в.; (смх.), 694 д. зем. (Губсельтрест).

«Усольский» — Усольской в.; (уч.), 966 д. зем. (Наркомпрос).

«Лыневский» — Головинской в., (агр.), 225 д. зем. (Т-во).

«Волуевский» — Дворянской в.; (агр.), 917 д. зем. (Т-во и Крестпом).

«Ново-Лавинский» — Канадейской вол.; (агр.), 626 д. зем. (Т-во).

«Вязовский» — Паньшинской в.; (агр.), 1089 д. зем. (Крестпом).

«Тепловский» — Головинской в.; (агр.), 314 д. зем. (Пр. держ.).

Ульяновский у.

«Баратаевский» — Тетюшской в.; (огородное), 76 д. зем. (Губсельтрест).

«Зеленецкий» — Теренгульской волости; (плх.), 941 д. зем, (Губсельтрест).

«Вырыпаевская Оп. Ст.» — Ульяновской в.; (оп.), 174 д. зем. (Губсельтрест).

«Сельдинский» — Ульяновской в.; (Плодпитомник), 25 д. зем. (Губсельтрест).

«Стоговский» — Ульяновской в.; (конзавод), 1693 д. зем. (Губсельтрест).

«Тетюшский» — Тетюшской в.; (смх.), 1071 д. зем. (Губсельтрест).

«Николаевский» — Тетюшской в.; (агр.), 382 д. зем. (Пр. держ.).

«Хохловский» — Ульяновской в.; (смх.), 672 д. зем. (Губсельтрест).

«Сухаревский» — Ульяновской в.; (агр.), 1324 д. зем. (Пр. держ.).

«Старо-Тукшумский» — Терегульской в.; (агр.), 1945 д. зем. (Пр. держ.).

«Ново-Тушкумский» — Таренгульской в.; (агр.), 437 д. зем.

«Опалихинский» — Тетюшской в.; (агр.), 904 д. зем. (Пр. держ.).

«Линевский» — Шумовской в.; (сп.), 139 д. зем. (Пр. держ.).

«Бирючевский» — Ульяновской в.; (агр.) 266 д. зем. (Пр. держ.).

«Ново-Уренская» — Ульяновской вол.; (оп.), 232 д. зем.

«Нагаткинский» — Нагаткинской вол.; (агр.), 115 д. зем. (Пр. держ.).

«Елшанский» — Ульяновской в.; (агр.), 185 д. зем. (Пр. держ.).

«Климовская Ферма» — Сенгилеевской в.; (сад.-огород.), 123 д. зем. (Арт.).

ЧЕРЕПОВЕЦКАЯ ГУБ.

Белозерский у.

«Коровино» — Бечевинской в.; (плх.), 384 д. зем.

«Рассадник»—при г. Белозерске; (плх.), 82 д. зем.

«Хвалевское» — Борисовской в.; (уч.), 178 д. зем. (Наркомпрос).

Кирилловский у.

«Горицы» — Кирилловской в.; (плх.), 590 д. зем.

«Новодевичье» — Вагнемской в.; (оп.), 417 д. зем.

«Лукинская Горка» — Кирилловской в.; (уч.), 129 д. зем. (Наркомпрос).

Тихвинский у.

«Горсовхоз 1-е Мая»—г. Тихвин; (плх.), 166 д. зем.

«Наумово» — Сугоровской в.; (сплх.), 354 д. зем.

«Цвылево» — Пригородной в.; (агр.), 115 д. зем.

Устюжинский у.

«Афанасьево» — Устюженской в.; (агр.), 129 д. зем.

«Охотничье Поречье» — Устюженской в.; (конзавод), 478 д. зем.

«Покровское» — Володарской в.; (плх.), 555 д. зем.

«Раменье» — Устюженской в.; (смплх.), 158 д. зем.

«Спасское» — Устюженской в.; (смх.), 517 д. зем.

«Хвастово» — Залесской в.; (плх.), 270 д. зем.

«Расторопово» — Залегской в.; (смх.) 230 д. зем.

Череповецкий у.

«Борисоглебское» — Ягановской в.; (смх.), 206 д. зем.

«Парфеново» — Череповецкой в.; (плх.), 274 д. зем.

«Пулово-Борисово» — Череповецкой в.; (смх.), 409 д. зем.

«Романцево-Трошино» — Петриневской в.; (конзавод), 871 д. зем.

«Красная Горка» — Череповецкой в.; (уч.), 425 д. зем.

«Приютное» — Щетинской в.; (уч.), 116 д. зем. (Наркомпрос).

«Андога» — Андогской в.; (агр.), 98 д. зем. (Пр. держ.).

«Алексеево-Малечкино»—Череповецкой в.; (агр.), 288 д. зем. (Пр. держ.).

«Леушино» — Ольховской в.; (уч.), 300 д. зем. (Наркомпрос).

ЯРОСЛАВСКАЯ ГУБ.

Даниловский у.

«Мичкулово» — Даниловской в.; (смплх.), 175 д. зем. (Губсельтрест).

«Дворянкино»—Любимовской в.; (смплх.), 133 д. зем. (Губсельтрест).

«Покровское» — Шаготской в.; (смплх.), 100 д. зем. (Губсельтрест).

«Василево» — Николо - Троицкой в.; (смплх.), 235 д. зем. (Губсельтрест).

«Красная Звезда» — Даниловской в.; (смплх.), 106 д. зем. (Губсельтрест).

Мологский у.

«Мурзино» — Лацковской в.; (плх.), 477 д. зем. (Губсельтрест).

«Павловское» — Парфентьевской в.; (плх.), 253 д. зем. (Губсельтрест).

«Быково» — Некоузской в.; (плх.), 119 д. зем. (Губсельтрест).

«Иловна» — Иловенской в.; (уч.), 448 д. зем. (Наркомпрос).

«Борисоглеб» — Брейтовской в.; (уч.), 694 д. зем. (Наркомпрос).

«Никольское» — Мологской в.; (уч.), 211 д. зем. (Наркомпрос).

Пошехоно-Володарский у.

«Сосновец» — Белосельской в.; (смплх.), 208 д. зем. (Губсельтрест).

«Ракоболь» — Пролетарской в.; (смплх.), 126 д. зем. (Губсельтрест).

«Мытниково»—Софроновской в.; (смплх.), 148 д. зем. (Губсельтрест).

«Новленское» — Октябрьской в.; (агр.), 126 д. зем.

Ростовский у.

«Петровское» — Борисоглебской в.; (плх.), 400 д. зем. (Губсельтрест).

«Алевайцино» — Приозерной в.; (смплх.), 107 д. зем. (Губсельтрест).

«Губино» — Березниковской в.; (смплх.), 184 д. зем. (Губсельтрест).

«Воронино» — Березниковской в.; (уч.), 111 д. зем. (Наркомпрос).

Рыбинский у.

«Борисовское» — Ульяновской в.; (плх.), 380 д. зем. (Губсельтрест).

«Воробьевка»—Октябрьской в.; (смплх.), 249 д. зем. (Губсельтрест).

«Романовская-Овчарня» — Ленинской в.; (плх.), 254 д. зем.

«Каплино» — Ульяновской в.; (плх.), 169 д. зем. (Губсельтрест).

«Черная Гора» — Октябрьской в.; (уч.), 279 д. зем. (Наркомпрос).

«Петровское» — Октябрьской в.; (уч.), 122 д. зем. (Наркомпрос).

Угличский у.

«Лытарево» — Большесельской в.; (плх.), 490 д. зем. (Губсельтрест).

«Родичево» — Ленинской в.; (смплх.), 160 д. зем. (Губсельтрест).

«Ферма» — Свердловской в.; (уч.), 139 д. зем. (Пр. держ.).

«Алтыново» — Ленинской в.; (агр.), 125 д. зем. (Пр. держ.).

«Екатериновка»—Свердловской в.; (агр.), 101 д. зем. (Пр. держ.).

«Шишкино» — Ленинской в.; (агр.), 255 д. зем. (Пр. держ.).

Ярославский у.

«Берлицино» — Бурмакинской в.; (смх.), 86 д. зем.

«Конзавод» — Норской в.; (плх.), 822 д. зем. (Губсельтрест).

«Михайловское — Норской в.; (смплх.), 581 д. зем. (Губсельтрест).

«Карабиха» — Ярославской в.; (смплх.), 172 д. зем. (Губсельтрест).

«Козьмодемьянское» — Курбской в.; (смплх.), 117 д. зем. (Губсельтрест).

«Анненское» — Тутаевской в.; (смплх.), 316 д. зем. (Губсельтрест).

«Дубасово» — Тутаевской в.; (смплх.), 302 д. зем. (Губсельтрест).

«Масленники» — Тутаевской в.; (смплх.), 201 д. зем. (Губсельтрест).

«Ново-Тамарово» — Борисоглебской в.; (плх.), 268 д. зем. (Губсельтрест).

«Ваулово» — Борисоглебской в.; (оп.-мелиорат.), 256 д. зем.

«Толга» — Тверицкой в.; (уч.), 49 д. зем. (Наркомпрос).

«Селище» — Великосельской в.; (смплх.), 199 д. зем. (Губсельтрест).

«Афонино» — Курбской в.; (агр.), 151 д. зем. (Пр. держ.).

«Заречье» — Курбской в.; (агр.), 120 д. зем. (Пр. держ.).

«Павловское» — Норской в.; (сп.), 168 д. зем. (Пр. держ.).

«Телегино» — Ярославской в.; (сп.), 77 д. зем. (Пр. держ.).

«Некрасово» — Борисоглебской в.; (агр.), 104 д. зем. (Пр. держ.).

«Анциферово» — Норской в.; (плх.), 253 д. зем. (Губсельтрест).

«Васильевское» — Вятской в.; (плх.), 210 д. зем. (Губсельтрест).

«Маковесово» — Тутаевской в.; (уч.), 159 д. зем. (Наркомпрос).

«Север» — Ярославской в.; (сп.), 79 д. зем. (Пр. держ.).

«Белкино» — Великосельской в.; (агр.), 84 д. зем. (Пр. держ.).

«Спасское» — Великосельской в.; (агр.), 66 д. зем.

«Введенское» — Диево-Городищенской в.; (уч.), 104 д. зем.

«Фоминское» — Борисоглебской в.; (уч.), 147 д. зем. (Наркомпрос).

«Варино» — Ярославской в.; (уч.), 76 д. зем. (Наркомпрос).

«Щедрино» — Ярославской в.; (уч.), 144 д. зем. (Наркомпрос).

«Шубино-Спасское» — Вятской в.; (уч.), 105 д. зем. (Наркомпрос).

«Зоостанция» — Тутаевской в.; (оп.), 144 д. зем.

«Приютино» — Ярославской в.; (сп.), 139 д. зем. (Пр. держ.).

«2-й Красный Бор» — Диево-Городищенской в.; (оп.-мелиорат.), 12 д. зем.

«Кропино» — Ярославской в.; (уч.), 57 д. зем. (Наркомпрос).

УРАЛЬСКАЯ ОБЛАСТЬ.

Верхне-Камский окр.

«Роза Люксембург» — (уч.), 185 д. зем. (Наркомпрос).

Златоустовский окр.

«Молочная ферма» — Саткинского р., (агр.), 524 д. зем. (Арт.).

«Станция Герасимовская»—(агр.), 166 д. зем.

«Станция Прутово» — Саткинского р.; (агр.), 152 д. зем.

«Станция Попово» — Саткинского р.; (агр.), 650 д. зем. (Крестком).

Ирбитский окр.

«Агропункт Заимка»—г. Туринск; (агр.), 803 д. зем.

«Ницинский» — Еланьского р. с. Елань; (плх.), 546 д. зем.

«Ферма» — Пригородного р., с.. Волковское; (уч.), 422 д. зем. (Наркомпрос).

«Прогресс» — Туринского р., с. Краснослободское; (уч.), 320 д. зем. (Наркомпрос).

Ишимский окр.

«Камчатка» — г. Ишим; (агробаза), 208 д. зем.

Кунгурский окр.

«Госзапашка» — Березовского р.; (смх.), 1100 д. зем.

«Красные Моряки» — Березовского р.; (смх.), 365 д. зем.

«Труд» — Березовского р.; (смх.), 274 д. зем.

«Александровский» — Богородицкого р.; (уч.), 531 д. зем.

«Илецко-Иховский» — (пром.), 1210 д. зем.

«Тюшевский» — (смх.), 1759 д. зем.

«Учебно-показательный» — (уч.), 262 д. зем. (Наркомпрос).

«С.-Х. Ферма» — (уч.), 539 д. зем. (Наркомпрос).

Курганский окр.

«Березовский» — Звериного р.; (смх. и плх.), 5790 д. зем.

«2-й Обл. Конзавод» — Чаусовского р.; 5869 д. зем.

«Совхоз № 23» (б. Карчевского) — Чаусовского р.; (агр.), 496 д. зем.

«Совхоз № 22» (б. Соколова) — Чаусовского р.; (агр.), 1335 д. зем.

«Межрабпом» — Утитского р.; (агр.), 2612 д. зем. (Пр. держ.).

«Воскресенский» — Юргамышского р.; (уч.), 3545 д. зем. (Наркомпрос).

«И.-Иковский» — Чашинского р.; (уч.), 1244 д. зем. (Наркомпрос).

Пермский окр.

«Дворецкий» — Карагайского р.; (агр.), 694 д. зем.

«Еленино» — Красно-Верещагинского р.; ст. Верещагино, Пермск. ж. д.; (агр.), 536 д. зем.

«Костянка»—Мотовилихинского р.; (сп.), 75 д. зем.

«Менделевское оп. поле» — ст. Менделево, Пермск. ж. д.; (сп.), 494 д. зем.

«Окружная заводская конюшня» — Мотовилихинского р.; (конзавд), 394 д. зем.

«Липовая Гора» — Мотовилихинского р.; (уч.), 411 д. зем. (Наркомпрос).

«Им. Решетникова» (б. Архирейка) — Мотовилихинского р.; (показ), 174 д. зем. (Наркомпрос).

Сарапульский окр.

«Бикбардинский» — Бикбардинского р.; (смх.), 562 д. зем.

«Им. Ленина» — Крясовского р.; (плх.), 589 д. зем.

«Федоровский» — Бикбардинского р.; (смх.), 730 д. зем.

«Культура» — г. Сарапуль; (сельск.-техн.), 457 д. зем.

«Осиновский Комсомолец» — г. Оса; (смх.), 511 д. зем.

«Рябковский с хутором Николаевым» — Рябковского р.; (смх. и плх.), 954 д. зем.

Свердловский окр.

«Березгуновское показательное хозяйство» — (уч.), 193 д. зем.

«Горки» — Каменского р.; (уч.), 301 д зем.

«Ленинград» — Сысертского р.; (смх.), 878 д. зем.

«Павловский 1-й обл. конзавод» — Касменского р.; 1359 д. зем.

«Свобода» — Сысертского р.; (смх.), 750 д. зем.

«Тюбух-Сергиевский» — Касменского р.; (смх.), 852 д. зем.

«1-я с.-х. ферма» — (плх.), 512 д. зем.

«Щербаковский колос» — Касменского р.; (смх.), 2042 д. зем.

«Куяшский» — Касменского р.; (смх.), 1757 д. зем.

«Метлинский» — Касменского р.; (смх.), 536 д. зем.

«Урукуль» — Касменского р.; (смх.), 954 д. зем.

«Шиловское хозяйство»—Арамиевского р.; (смх.), 1500 д. зем.

«Катковка» — Касменского р.; (смх.), 528 д. зем. (Арт.).

Тобольский окр.

«Ершовка» — Тобольского р.; (уч.), 240 д. зем.

«Кривцовка» — Тобольского р.; 120 д. зем. (Пр. держ.).

«Парфентьевка»—Тобольского р.; (агр.), 313 д. зем. (Пр. держ.).

«Соколовское хозяйство» — Тобольского р.; (агр.), 333 д. зем. (Пр. держ.).

«Школьный» — Тобольского р.; (уч.), 386 д. зем. (Наркомпрос).

«Жуково-Ивановский» — (агр.), 1452 д. зем.

Троицкий окр.

«Б. участ. Бакирова» — Казильского р.; (агр.), 889 д. зем.

«Б. участ. Кузнецова» — Казильского р.; (агр.), 309 д. зем.

«Б. Монастырская Заимка—Совхоз № 1»— Троицкого р.; (агр.), 1927 д. зем.

«Образцовая ферма» — Троицкого р.; (агр.), 2787 д. зем. (Пр. держ.).

«Совх. б. участ. Урарчева» — Казильского р.; (агр.), 674 д. зем.

«Подовинное» — Карапульского р.; (смх. и плх.), 3057 д. зем.

«Демарино» — Качкарского р.; (смх. и пром.), 980 д. зем. (Пр. держ.).

«Пчельник» — Троицкого р.; (смх. и пром.), 92 д. зем.

«Кособродский» — Качкарского р.; (агр.), 8622 д. зем. (Пр. держ.).

«Ташхозгон» — Качкарского р.; (агр.), 260 д. зем.

«Совх. Песчаное» — Каракульского р.; (агр.), 1283 д. зем.

«Совх. № 2, Заливное и Ямское» — г. Верхне-Уральск; (агр.), 966 д. зем.

Тюменский окр.

«Антроповская» (б. Уральская женобщина) — Тавдинского р., д. Андрюшинка; (агр.), 406 д. зем. (Арт.).

«Байдаховская Заимка» — г. Тюмень (агр.), 134 д. зем. (Пр. держ.).

«Ялуторовское оп. поле» — Ялуторовского р.; раз'езд Ново-Заимка. Омск. ж. д.; (сп.), 204 д. зем.

Заводовуковский Совх. «Благодатное» — Ялуторовского р.; (агр.), 2166 д. зем.

«Тюменский с.-х. техникум» — г. Тюмень; (уч.), 422 д. зем. (Наркомпрос).

«Ульяновка» — Тюменского р.; (уч.), 104 д. зем.

«Черная Речка» — Городового р.; (агр.), 186 д. зем.

Челябинский окр.

«Б.-Кротово» — Долговского р.; (плх.), 860 д. зем.

«Красный Октябрь» — Челябинского р.; (смх.), 987 д. зем.

«Митрофановский» — Челябинского р.; (смх. и плх.), 1768 д. зем.

«Сарыкульский» — Еткульского р.; (плх.), 517 д. зем.

«Совх. Нива» — Долговского р.; (агр.), 1323 д. зем.

Шадринский окр.

«Колчеданский» — (смх.), 111 д. зем.

«Просвет» — Далматовского р.; (смх. и плх.), 1768 д. зем.

«Тамакульский» — (смх.), 989 д. зем.

«Ферма с.-х. школы» — (уч.), 493 д. зем. (Наркомпрос).

«Шадринское оп. поле» — г. Шадринск; (сп.), 135 д. зем.

«Совх. №№ 13 и 23»—Далматовского р.; (агр.), 422 д. зем.

«Заря» — (смх.), 677 д. зем. (Пр. держ.).

СЕВЕРО-КАВКАЗСКИЙ КРАЙ.

Армавирский окр.

«Хуторок» — Армавирского р.; (смх. и плх.), 5226 д. зем. (Севкавсельтрест).

«Венцы-Заря»—Кропоткинского р.; (агр.), 4332 д. зем. (Севказсельтрест).

«III Интернационал»—Кропоткинского р.; (плх.), 3198 д. зем. (Севказсельтрест).

Участок б. Николенко «Восход» — Гриполисского р.; (конзавод), 5646 д. зем. (Военвед.).

«Участок Наука и Труд» — Кропоткинского р.; (пмх.), 900 д. зем. (Пр. держ.).

«Участок б. Барвинок»—Армавирского р.; 900 д. зем. (Пр. держ.).

«Участок Октябрь»—Невинномысского р.; (смх.), 806 д. зем.

«Отделение Института Опытной Агрономии» — Григориполинского р.; (сп.), (Наркомпрос).

«Совхозы Большевик и Коммунар» — ст. Гулькевичи, С.-Кавк. ж. д., при Сахзаводе им. т. Нариманова; (пром.), 2397 д зем. (Сахаротрест).

«Старый Хут. б. Николенко» — г. Крапоткин; (плх.), 7424 д. зем. (Севказсельтрест).

«Кубань» — Ванновской в.; (агр.), 2632 д. зем. (Севказсельтрест).

Участок б. Жестерова «Наука и Труд» — Гулькевичской в.; (агр.), 318 д. зем. (Севказсельтрест).

«Участок б. Турицева» — Ильинской в.; (агр.), 240 д. зем. (Пр. держ.).

«Участок б. Бабкина Е. Ф.» — юрт. Ст. Ванновской в.; 108 д. зем. (Пр. держ.).

«Участок б. Кирнос» — юрт. Березанской в.; (агр.), 429 д. зем.

«Участок б. Болцырева и Шеповалова» — юрт. Петропавловской в.; (агр.), 696 д. зем. (Арт.).

Участок б. Соколова «Жизнь и Труд» — юрт. Гулькевичской в; (агр.), 696 д. зем. (Арт.).

«Участок б. Угрюмова» — юрт. Гулькевичской в., Н.-Михайлов; (агр.), 700 д. зем. (Т-во).

Донецкий окр.

«Участок б. Карпинко и Дильмал»—(оп.), 396 д. зем.

«Участок Терентьева и Ковалева»—(оп.), 856 д. зем.

«Участок б. Брюханова» — (агр.), 200 д. зем. (Севкавсельтрест).

«Участок б. Кожухова» — Верхне-Макиевской в.; 2722 д. зем. (Севкавсельтрест).

«Участок б. Полякова» — (агр.), 2825 д. зем. (Севкавсельтрест).

«Участок б. Ботарева» — Мицковской в.; (агр.), 1800 д. зем. (Севкавсельтрест).

«Участок б. Наумовка» — Голодаево-Сариновской в.; (агр.), 796 д. зем. (Т-во Садоводов).

«Союзное» — Голодаево-Саринской в.; (агр.), 84 д. зем. (Т-во).

«Участок б. Миллеровского» при с. Треневка — (агр.), 218 д. зем. (Труд. Кооп.).

«Участок б. Донских Врачей» — (агр.), 200 д. зем. (Пр. держ.).

«Участок б. Коньково» — Боковской в.; (агр.), 488 д. зем. (Пр. держ.).

«Участок б. Саринова-Васильевка» — Голодаево-Сариновской в.; (агр.), 403 д. зем.

«Маниловка» — Голодаево-Саринской в.; (агр.), 267 д. зем.

«Участок б. Ковалева» — Леоново-Калитвенской в.; (агр.), 293 д. зем.

«Участок б. Ковалева» (при хут. Нагибин) — Леоново-Калитвенской в.; (агр.), 1000 д. зем.

«Участок б. Еретина» — (агр.), 203 д. зем.

«Участок б. Нифонтова» — (агр.), 300 д. зем.

«Участок б. Туроверова» — (агр.), 100 д. зем.

«Участок б. Миллеровского» — (агр.), 112 д. зем.

«Участок б. Батырева» — (агр.), 200 д. зем.

«Участок б. Лохмачева» (агр.), 3200 д. зем.

Донской окр.

«Совх. № 1» — (сп.), 503 д. зем. (Военвед.).

«Совх. № 2» — (сп.), 600 д. зем. (Военвед.).

«Совх. № 3» — (сп.), 1800 д. зем. (Военвед.).

«Имение б. Божко» — (агр.), 301 д. зем.

«Имение б. Бовуглова» — (агр.), 280 д. зем.

«Имение б. Жеребкова» — (агр.), 342 д. зем.

«Имение б. Каусова» — (агр.), 200 д. зем.

«Имение б. Нечаевой, А.» — (агр.), 280 д. зем.

«Имение б. Ивановой» (агр.), 281 д. зем.

«Имение б. Чумакова, Т. К.» — (агр.), 279 д. зем.

«Имение б. Дойниковой» — (агр.), 100 д. зем.

«Имение б. Захарченко» — (агр.), 100 д. зем.

«Имение б. Безугловах» — (агр.), 897 д. зем.

«Имение б. Верхоломова» — Б.-Орловской в.; (агр.), 1824 д. зем.

«Имение б. Шапошникова» — Б.-Орловской в.; (агр.), 2012 д. зем.

Имение б. Белоцково, И. К.» — (агр.), 222 д. зем.

«Участок б. Николенко» — Челбасской в.; (агр.), 1480 д. зем. (Обсельтрест).

«Участок б. Нестеренко» — Старо-Леушковской в.; (агр.), 4168 д. зем. (Обсельтрест).

«Участок б. Белана» — Челбасской в.; (агр.), 278 д. зем. (Обсельтрест).

«Участок б. Богомолова» — Каневской в.; (агр.), 565 д. зем. (Обсельтрест).

«Участок б. Назарова» — юрт. Щербиновской в.; 537 д. зем.

«Совх. Бражникова Блюзника» — юрт. Щербиновской в.; ст. Ясненская; 793 д. зем. (Пр. держ.).

«Участок б. Скакуна»—юрт. Павловской в.; ст. Таманская; (сп.), 694 д. зем. (Военвед.).

«Участок б. Яковлева» — юрт. Калниболот; (сп.), 400 д. зем. (Военвед.).

«Участок б. Мазана» — юрт. Калниболот; (агр.), 97 д. зем. (Военвед.).

«Участок б. Прилипского» — Ст. Кущевской в.; (агр.), 1200 д. зем. (Коммуна).

«Участок б. полковника Бабича» — Н.-Леушовской в.; (агр.), 183 д. зем. (Т-во).

«Участок б. Бабича Гервасия» — Павловской в.; (агр.), 159 д. зем. (Т-во).

«Участок б. Некрасова» — Камышевской в.; ст. Камышевская; (агр.). 171 д. зем. (Т-во).

«Участок б. Захаренко» — Калниболотской в.; (агр.), 180 д. зем. (Т-во).

«Участок б. Будкевича» — Калниболотской в.; (агр.), 180 д. зем. (Т-во).

«Участок б. Зубовой Лидии» — Незамаевской в.; (агр.), 100 д. зем. (Т-во).

«Участок б. Зудова Николая» — Павловской в.; (агр.), 337 д. зем. (Т-во).

«Участок б. Кравченко» — ст. Цербановская; (агр.), 99 д. зем. (Т-во).

«Участок б. Слабизисна» — Н.-Деревянной в.; (агр.), 318 д. зем. (Т-во).

«Участок б. Заводск»—Н.-Деревянной в.; (агр.), 100 д. зем. (Т-во).

«Участок б. Курганск» — Н.-Минской в.; (агр.), 140 д. зем. (Т-во).

«Участок б. Каменск» — Крыловской в.; (агр.), 195 д. зем. (Т-во).

«Участок б. Мирошниченко» — (плх.), 1402 д. зем.

«Участок б. Омельченко и Остразина» — Мечетинской в.; (оп.), 1877 д. зем.

«С.-Х. Оп. Станция ДонЗУ» — Красюковской в.; (оп.), 229 д. зем.

«Совхоз № 8» — Кагальницкой в.; 7016 д. зем.

«Совхоз № 11» — Россошинской в.; (агр.), 762 д. зем. (Севкавсельтрест).

«Имение б. Даниленко» — Гудай-Борисовской в.; (агр.), 507 д. зем. (Кооп.).

«Участок б. Гудьзя» — Крыловской в.; (агр.), 65 д. зем. (Пр. держ.).

«Участок б. Филина» — Ст.-Минской в.; (агр.), 107 д. зем. (Пр. держ.).

«Участок б. Балабанова»—Павловской в.; хут. Кравцева; (агр.), 90 д. зем. (Пр. держ.).

«Участок б. Игнатенко» — Н.-Деревянной в.; (агр.), 166 д. зем. (Пр. держ.).

«Имение б. Мирошниченко» — Маргаритовской в.; (агр.), 1000 д. зем. (Севкавсельтрест).

«Имение б. Саратдинаки» — Маргаритовской в.; (агр.), 700 д. зем. (Севкавсельтрест).

«Имение б. Бутрименентко» — Александровской в.; (смх. и плх.), 540 д. зем. (Военвед.).

«Имение б. Чуркета» — (агр.), 1283 д. зем. (Пр. держ.).

«Имение б. Панченко» — Самарской в.; (агр.), 405 д. зем. (Пр. держ.).

«Имение б. Денисова» — Степнянской в.; (агр.), 845 д. зем.

«Участок б. Полины Белой» — юрт. Павловской в.; (агр.), 100 д. зем. (Коллектив).

«Участок б. Комарницкое» — Камышевской в.; (агр.), 140 д. зем. (Свободен).

Кубанский окр.

«Участок б. Зарецкого» — юрт. Ст.-Титаровской в.; (агр.), 304 д. зем. (Обсельтрест).

«Батуринск» — юрт. Батуринской в.; (агр.), 2159 д. зем. (Обсельтрест).

«Набат» — юрт. Чепичинской в.; (агр.), 272 д. зем. (Обсельтрест).

«Участок б. Кубчер-Спирт» — юрт. Суздальской в.; (сп.), 77 д. зем. (Винтрест).

«Участок б. Шкуропатского» — юрт. Медведовской в.; (сп.), 262 д. зем. (Госконюшня).

«Участок б. Покровский Монастырь» — юрт. Стар. Динской в.; (сп.), 120 д. зем. (Наркомпрос).

«Участок б. Казанский Монастырь» — Пластуновский Хут. № 3 (речки Кочеты); (агр.), 60 д. зем.

«Участок б. Лозинского и Курганского»—Тимашевской в; (агр.), 165 д. зем. (Коммуна).

«Участок б. Уманцева»—Платнировской в.; (агр.), 259 д. зем. (Коммуна).

«Участок б. Лихачева» — Батуринской в.; (агр.), 190 д. зем. (Т-во).

«Участок б. Клищина» — юрт. Батуринской в.; (агр.), 180 д. зем. (Т-во).

«Участок б. Орлова, Голубева и Рожкова» — юрт. Ладожской в.; (агр.), 123 д. зем. (Т-во).

«Участок б. бр. Аксаковых» — юрт. Дьяковской в.; (агр.), 180 д. зем. (Т-во).

«Участок б. Савицкого» — юрт. Медведовской в.; (агр.), 100 д. зем. (Т-во).

«Участок б. Черного» — юрт. Н.-Корсунской в.; (агр.), 100 д. зем. (Т-во).

«Участок б. Аскера» — юрт. Медведовской в.; (агр.), 100 д. зем. (Т-во).

«Участок б. Рашпиля» — юрт. Медведовской в.; (агр.), 137 д. зем. (Т-во).

«Участок б. Ярымагаева» — юрт. Медведовской в.; (агр.), 67 д. зем. (Т-во).

«Участок б. Месяца» «Красный Строитель» — юрт. Н.-Корсунской в.; (агр.), 132 д. зем. (Т-во).

«Участок б. Панкова, Чепоррзова и Хотящева» — ст. Ладожская, С.-Кавк. ж. д.; (агр.), 115 д. зем. (Арт.).

«Участок б. Коровянск Аушед» — Мингеельской в.; (пром.), 125 д. зем. (Обсельтрест).

«Участок б. Дик и Гордиен. кр.» — юрт. Н.-Зердинской в.; (оп.), 361 д. зем.

«Участок сов. Борнвальд» — юрт. Н.-Щердинской в.; (оп.), 218 д. зем.

«Участок б. Гнтера» — юрт. Н.-Щердинской в.; (оп.), 174 д. зем.

«Участок б. Толстопятова» — юрт. Н.-Зердинской в.; (оп.), 104 д. зем.

«Участок б. Григорьева»—Запорожской в.; (оп.), 120 д. зем.

«Участок б. Конкотина и Янтарева» — Молдаванской в.; (сп.), 132 д. зем. (Пр. держ.).

«Участок б. Спришевского» — Запорожской в.; (агр.), 300 д. зем. (Пр. держ.).

«Участок б. Ревчучунка» — Запорожской в.; (агр.), 400 д. зем. (Пр. держ.).

«Участок б. Добровольского» — ст. Титаровская; (сп.), 164 д. зем. (Пр. держ.).

«Участок б. Лохвицкого и Трунова» — Приморско-Ахтарской в.; (конзавод), 300 д. зем. (Пр. держ.).

«III Интернационал»—(б. Войсковое Поле) ст. Славянская; (агр.), 337 д. зем. (Пр. держ.).

«Уташ-Суворово»—Черкасской в.; (сп.), 475 д. зем. (Винсиндикат).

«Кирное» — Стар. Березанской в.; (сп.), 928 д. зем. (Наркомздрав).

«Участок б. Посполитики» — Ахтанизовской в.; (агр.), 160 д. зем. (Коммуна).

«Участок б. Пивнева»—Ахтанизовской в.; (агр.), 126 д. зем. (Коммуна).

«Участок б. Науменко и Перотятко» — Ахтанизовской в.; (агр.), 45 д. зем. (Коммуна).

«Участок б. Лосевицкого» — Ахтанизовской в.; (агр.), 100 д. зем. (Коммуна).

«Участок б. Серова»—ст. Запорожской в.; (агр.), 307 д. зем. (Коммуна).

«Участок б. Негреева» — Стар. Запорожской в.; (агр.), 280 д. зем. (Коммуна).

«Участок б. Семенники» — Стар. Титаровской в.; (агр.), 135 д. зем. (Коммуна).

«Участок б. Ливнева» — Стар. Титаровской в.; (агр.), 105 д. зем. (Коммуна).

«Участок б. Воловика» — Крымской в.; (агр.), 50 д. зем. (Коммуна).

«Участок б. Мавриди» — Крымской в.; (агр.), 200 д. зем. (Коммуна).

«Участок б. Назарова, Д. Н.» — Ахтаншовской в.; (агр.), 110 д. зем. (Арт.).

«Участок б. Коваленко»—Запорожской в.; 260 д. зем. (Арт.).

«Участок б. Глебова-Овечки» — Бординской в.; (агр.), 400 д. зем. (Пр. держ.).

«Участок б. Кигреева» — Запорожской в.; 334 д. зем. (агр.), (Свободен).

«Участок б. Хорошилова» — ст. Франковская; (агр.), 205 д. зем.

«Участок б. Сокольского» — юрт. Н.-Дмитриевской в.; (агр.), 272 д. зем. (Арт.).

«Участок б. Сокорошева» — юрт. Н.-Дмитриевской в.; (агр.), 183 д. зем. (Арт.).

«Участок б. Соколовского»—юрт. Н.-Дмитриевской в.; (агр.), 271 д. зем. (Арт.).

«Участок б. Каменского» — юрт. Н.-Дмитриевской в.; (агр.), 258 д. зем. (Кооп.).

«Участок б. Федорова» — юрт. Н.-Дмитриевской в.; (агр.), 125 д. зем. (Пр. держ.).

«Участок б. Без'язычного» — юрт. Плантировской в.; (агр.), 234 д. зем. (Коммуна).

Майкопский окр.

«Тагинская Станция» — Монашской в.; (агр.), 1510 д. зем. (Обсельтрест).

«Участок б. Заваршинского» — Белореченской в.; (агр.), 120 д. зем. (Пр. держ.).

«Участок б. Иваненко» — юрт. Кужорской в.; (агр.), 185 д. зем. (Военвед.).

«Участок б. Сидорова» — юрт. Кужорской в.; (агр.), 273 д. зем. (Военвед.).

«Участок б. Шумакова» — юрт. Кужорской в.; (агр.), 142 д. зем. (Военвед.).

«Участок б. Леонидова» — юрт. с. Бенаково; (агр.), 305 д. зем. (Арт.).

«Участок б. Назарова»—Келлермесской в.; (агр.), 300 д. зем. (Об'единение).

Сальский окр.

«Удонкавконь» — (конзавод); 41774 д. зем. (Военвед.).

«Совх. № 5» — Ст. Целина; (агр.), 25000 д. зем. (Севкавсельтрест).

«Совх. Коммуна, Калифорния, Новая Жизнь» — (агр.), 6250 д. зем. (Т-во).

Ставропольский окр.

«Участок б. Бабкина № 4» — Александровского р.; (агр.), 1500 д. зем.

«Совхоз № 1», участок б Демина и Хужикова — Медвежинского р.; (агр.), 4646 д. зем.

«Участок б. Чумакова» — Медвеженского р.; (оп.), 1150 д. зем.

«Участок б. Харитонова, Совх. № 1» — Благодаринского р.; (оп.), 7400 д. зем. (Губсельтрест).

«Участок б. Толмачева»—Петровского р.; (оп.), 488 д. зем. (Земорган).

«Совх. № 8», участок б. Руднева и Шматко — Ставропольского р.; (оп.), 372 д. зем.

«Участок б. Кадикова № 3» — Благодаринского р.; (агр.), 252 д. зем.

«Участок б. Демина № 10» — Ставропольского р.; (агр.), 370 д. зем.

«Участок б. Переверзевых» — Виноделинского р.; (плх.), 7800 д. зем.

«Совх. № 6», участок б. Кордубанова — Виноделинского р. (Губсельтрест).

«Совх. № 5», участок б. Милосердова — Виноделинского р.; (агр.), 588 д. зем. (Губсельтрест).

«Совх. № 7», участок б. Озеровых — Виноделинского р.; (агр.), 2907 д. зем. (Губсельтрест).

«Совх. № 1», участок б. Иванова — Московского р.; 144 д. зем. (Наркомпрос).

«Совх. № 4», участок б. Тарасовой — Виноделинского р.; (плх.), 782 д. зем.

«Совх. № 2», участок б. Варварова — Ставропольского р.; (агр.), 2148 д. зем.

«Совх. № 5», участок б. удельн. степь — Курсавского р.; (плх.), 21008 д. зем. (Губсельтрест).

«Совх. № 1», участок б. Карпушиных — Александровского р.; (агр.), 7110 д. зем. (Губсельтрест).

«Участок б. Ведрика и Жадана» — Петровского р.; (оп.), 295 д. зем.

«Участок б. Макаренко» — Александровского р.; (оп.), 42 д. зем.

«Совх. № 4» (участок б. Шаура и Бабкина) — Александровского р.; (агр.), 900 д. зем.

Терский окр.

«К. Маркса» — Суворовского р.; (сп.), 2054 д. зем. (С.-К. Краев. Сельтреста).

«Гослугфонд на Бешпалтьере» — Минераловодского р.; (сп.), 1000 д. зем. (Терконзавода — бесплатн.).

«Темпельгоф», 1-е отд. в Прихумском — Минераловодского р.; (сп.), 583 д. зем. (Винтрест).

«Темпельгоф», 2-е отд. Вербл. — Минераловодского р.; (сп.), 624 д. зем. (Винтреста).

«Глебовский Сад» — Минераловодского р.; (сп.), 253 д. зем. (Винтрест).

«Б. Султан Гирея и Миграбова» — Минераловодского р.; (сп.), 887 д. зем. (Наркомвоенмор).

«Б. Строганова» — Минераловодского р.; (сп.), 900 д. зем. (Наркомвоенмор).

«Октябрьский» — Горячеводского р.; (пром.), 628 д. зем. (Сдан в аренду немецким эмигрантам).

«Ессентуковское» — Горячеводского р.; (оп.), 520 д. зем.

«Им. Троцкого» — Георгиевского р.; (пром.), 1254 д. зем. (Южно-Русское Т-во механич. обработки земли).

«Племенной Питомник»—Георгиевского р.; (пром.), 995 д. зем. (Южно-Русское Т-во механич. обработки земли).

«Красный Октябрь», 1-е Отд-ние, № 6 — Левокумского р.; (пром.), 1580 д. зем.

«Красный Октябрь» — Прикумского р.; (сп.), 4309 д. зем.

«Прикумская Оп. Станция» — Прикумского р.; (оп.), 500 д. зем.

«Прикумской Группы № 2» — Архангельского р.; (пром.), 720 д. зем. (Севкавсельтрест).

«Прикумской Группы № 4» — Архангельского р.; (пром.), 2503 д. зем. (Севкавсельтрест).

«Прикумской Группы № 9» — Архангельского р.; (пром.), 2552 д. зем. (Севкавсельтрест).

«Прикумской Группы № 7» — Воронцово-Александровского р.; (пром.), 1525 д. зем. (Севкавсельтрест).

«Оп.-Мелиоративное Поле» — Прохладненского р.; (оп.), 100 д. зем. (Севкавомо).

«Прохладный» — Прохладненского р.; (сп.), 250 д. зем. (Главпрофобр).

Б. Пащенко, Барыльника и Рудометкина— Степновского р.; (сп.), 2913 д. зем. (Севкавсельтрест).

«Б. Стенко, Сулименко и Яковенко» — Степного р.; (сп.), 2480 д. зем. (Севкавсельтрест).

«Сев.-Кавк. Оп.-Мелиоративное Поле» — Моздокского р.; (оп.), 34 д. зем. (Севкавсельтрест).

«К. Либкнехта»—Моздокского р.; (пром.), 357 д. зем. (Передан РИК'у).

Черноморский окр.

«Джемете» — Анапского р.; (пром.), 334 д. зем. (Севкаввинтрест).

«Су-Псех» — Анапского р.; (пром.), 27 д. зем. (Севкаввинтрест).

«Геленжи Агробаза б. Фирсова» — Геленджинского р.; (пром.), 60 д. зем. (Пр. держ.).

«Дагомыс» — Сочинского р.; (пром.), 250 д. зем. (Пр. держ.).

«Мацеста» — Сочинского р.; (сп.), 417 д. зем. (Соч. Курупр.).

«Уч-Дере» — Сочинского р.; (сп.), 254 д. зем. (Соч. Курупр.).

«Глубокое» — Туапсинского р.; (сп.), 196 д. зем. (Соч. Курупр.).

«Магри» — Туапсинского р.; 440 д. зем. (Соч. Курупр.).

«Абрау-Дюрсо» — Новороссийского р.; (пром.), 11069 д. зем. (Севкаввинтрест).

«Уташ» — Анапского р.; (пром.), 95 д. зем. (Севкаввинтрест).

«Курганы» — Анапского р.; (пром.), 286 д. зем. (Севкаввинтрест).

«Сочинская Оп. Ст.» — Сочинского р.; (сп.), 370 д. зем.

«Роза Люксембург»—Новороссийского р.; (пром.), 50 д. зем.

«Октябрьской Революции» — Новороссийского р.; (пром.), 17 д. зем.

«Мышка» — Новороссийского р.; (пром.), 31 д. зем. (Коммуна).

«Тушкo б. Штейнгеля» — Туапсинского р.; 125 д. зем. (Т-во).

«Бепси б. Петрова» — Туапсинского р.; 200 д. зем. (Пр. держ.).

«Лазаревка» — Туапсинского р.; (пром.), 131 д. зем. (Арт.).

«Вардане» — Сочинского р.; (пром.), 230 д. зем. (Коммуна).

«Им. Ленина» — Сочинского р.; (пром.), 84 д. зем. (Курупр.).

«Случайное» — Сочинского р.; (пром.), 145 д. зем. (Пр. держ.).

Шахтинский окр.

«Участок б. Мирошниченко и Екликчиева» — Степнянской в.; (плх.), 1346 д. зем.

«Семибалковской С.-Х. Школы» — (оп.), 200 д. зем.

«Имение б. Кукса» — Самарской в.; (агр.), 550 д. зем. (Пр. держ.).

«Имение б. Садомцева» — Самарской в.; (агр.), 250 д. зем. (Пр. держ.).

«Запасный» (Совх. при хут.) — Чернышевской в.; (агр.), 500 д. зем.

«Терновский» — Милютинской в.; (агр.), 1500 д. зем.

«Имение б. Нифонтова» — (агр.), 100 д. зем.

СИБИРСКИЙ КРАЙ.

АЛТАЙСКАЯ ГУБ.

Барнаульский у.

«Госконюшня» — Белоярского р.; (плх.), 126 д. зем. (Губсельтрест).

«Лебяжинский» — Шадринского р.; (рассадник свиней), 167 д. зем. (Губсельтрест).

«Сухологовский» — Шадринского р.; (смплх.), 784 д. зем. (Губсельтрест).

«Чесноковский» — Шадринского р.; (сад.-огород.), 87 д. зем. (Губсельтрест).

«Павловский» — Павловского р.; (смх.), 4693 д. зем. (Губсельтрест).

«Плотавский» — Алейского р.; (смх.), 4613 д. зем. (Губсельтрест).

Бийский у.

«Бийский» — близ г. Бийска; (плх.), 1197 д. зем. (Губсельтрест).

Рубцовский у.

«Катковский Рассадник Тонкорунного Овцеводства»; 14000 д. зем. (Сибсельтрест).

ЕНИСЕЙСКАЯ ГУБ.

Ачинский у.

«Назаровская Молочная Ферма» — Назаровского р.; (плх.), 500 д. зем. (Коммуна).

«Учумский» — Ужурского р.; (тонк. овцеводство), 28003 д. зем. (Сибсельтрест).

«Детский Мир» — Казульскго р.; (уч.), 534 д. зем. (Наркомпрос).

Канский у.

«Рождественский» — Рождественского р.; (оп.), 3152 д. зем.

«Рыбинское с.-х. училище» — Рыбинского р.; (уч.), 104 д. зем. (Наркомпрос).

«Канская Молочная Ферма» — Канского р.; (плх.), 353 д. зем. (Кооперация).

Красноярский у.

«Красноярская Обл. Станция» — Красноярского р.; (оп.), 357 д. зем.

«Казачинское Оп. Поле» — Казачинского р.; (оп.), 544 д. зем.

«Учебная Ферма Бугач» — Красноярского р.; (уч.), 556 д. зем. (Наркомпрос).

«Красноярский № 5» (Военсовхоз) — Красноярского р.; (агр.), 106 д. зем. (Наркомпрос).

«Спиридоновский» (б. ферма Енисей) — Красноярского р.; (уч.), 1743 д. зем. (Наркомпрос).

Минусинский у.

«Минусинское Оп. Поле» — Минусинского р.; (оп.), 565 д. зем.

«Алтайский» (б. Овечий и Шардайнин луг) — Минусинского р.; (сп.), 15468 д. зем. (Сибсельтрест).

«Курорт Озеро Тагарское» — Луговского р.; (сп.), 127 д. зем. (Пр. держ.).

«Минусинский Военсовхоз» — Минусинсткого р.; (агр.), 565 д. зем. ((Пр. держ.).

Хакасский у.

«Батеневский Конзавод» — Чебаковского р.; (сп.), 21577 д. зем.

«Курорт Озеро Широ» — Усть-Фаркальского р.; (агр.), 565 д. зем. (Пр. держ.).

ИРКУТСКАЯ ГУБ.

Иркутский у.

«Жердовский» — Оекской в.; (плх.), 432 д. зем.

«Малая Топка» — Хомутовской в.; (плх.), 21 д. зем.

«Плишкино» — Хомутовской в.; (агр.), 599 д. зем. (Пр. держ.).

«Военсовхоз № 1» — Разводинской в.; (плх.), 394 д. зем.

«Ситникова Падь» — Хомутовской в.; (смх.), 368 д. зем. (Пр. держ.).

«Хут. Ирпо № 6» — Разводинской в.; (агр. и скот.), 195 д. зем. (Арт.).

«Худяковская Ферма» — Разводинской в.; (агр.), 125 д. зем. (Пр. держ.).

«Аладосская Ферма» — Разводкинской в.; (агр.), 1038 д. зем. (Пр. держ.).

«Курорт Усолье» — Усольской в.; (сп.), 846 д. зем. (Пр. держ.).

Тулунский окр.

«Тулунское Оп. Поле» — Тулунской в.; (оп.), 512 д. зем.

Н.-НИКОЛАЕВСКАЯ ГУБ.

Каинский у.

«Александринский» — в районе г. Каинска; (уч.), 656 д. зем. (Наркомпрос).

Каменский у.

«Сибгосконзавод» — Тюменковского р.; 2259 д. зем.

«Семенное Хозяйство» — Каменского р.; (смх), 299 д. зем. (Сельхозсоюз).

Н.-Николаевский у.

«Луч» — Каменского р. (агр.), 410 д. зем. (Сибсельтрест).

«Смычка» (б. Чебулинский) — Ояшинского р. (агр.), 1190 д. зем. (Сибсельтрест).

«Коченевский» — Коченевского р. (агр.), 447 д. зем. (Пр. держ.).

«Ломовский» — Каменского р. (уч.), 1170 д. зем. (Наркомпрос).

«Поваренковский» — Коченовского р. (агр.), 236 д. зем. (Сельхозсоюз).

«Чернышевский» — Каменского р. (агр.), 722 д. зем. (Пр. держ.).

Сычевский у.

«Александрино» — Липецкой в.; (плх.), 583 д. зем. (Губсельтрст).

«Высокое» — Липецкой в.; (плх.), 469 д. зем. (Губсельтрест).

«Дугино» — Липецкой в.; (плх.), 1210 д. зем. (Губсельтрет).

«Екатериновка» — Тесовской в.; (плх.), 264 д. зем. (Губсельтрест).

«Колыгино» — Липецкой в.; (плх.), 139 д. зем. (Губсельтрест).

«Мальцево» — Артемовской в.; (плх.), 275 д. зем. (Губсельтрест).

«Никольское» — Артемовской в.; (плх.), 528 д. зем. (Губсельтрест).

«Софьино» — Воскресенской в.; (плх.), 279 д. зем. (Губсельтрест).

«Татарка» — Тесовской в.; (плх.), 275 д. зем. (Губсельтрест).

«Хромцы» — Ассуйской в.; (плх.), 158 д. зем. (Губсельтрест).

«Юшино» — Артемовской в.; (плх.), 401 д. зем. (Губсельтрест).

«Липицы» — Липецкой в.; (агр.), 315 д. зем. (Пр. держ.).

Ярцевский у.

«Зайцево» — Капыревщинской в.; (плх.), 374 д. зем. (Губсельтрест).

«Маковье» — Капыревщинской в.; (плх.), 386 д. зем. (Губсельтрест).

«Новоникольское» — Духовщинской в.; (плх.), 246 д. зем. (Губсельтрест).

«Шокино» — Ярцевской в.; (плх.), 254 д. зем. (Губсельтрест).

«Хотеново» — Ярцевской в.; (плх.), 245 д. зем. (Губсельтрест).

«Копыревщина» — Копыревщинской в.; (конзавод), 448 д. зем.

ОМСКАЯ ГУБ.

Омский у.

«Западно-Сибир. Оп. Стан.» — близ г. Омска; (оп.), 862 д. зем.

«Коммунизм» — при Сибакадемии — близ г. Омска; (уч.), 1.837 д. зем.

«№ 24» — близ ст. Куломзино, Омск. ж. д.; (агр.), 1.400 д. зем.

«№ 23» — близ ст. Куломзино, Омской ж. д.; (агр.), 400 д. зем.

«Красный Маяк» — Кулачской в.; (агр.), 814 д. зем.

«№ 37» — Бородиновской вол.; (агр.), 3.348 д. зем.

«№ 38» — Бородиновской вол.; (агр.), 723 д. зем.

«№ 47» — Бородиновской вол.; (агр.), 1.534 д. зем.

«№ 14» — Николаевской вол.; (плх.), 6.411 д. зем.

«№ 19» — ст. Любинская, Омск. ж. д.; (плх.), 2.642 д. зем.

«№ 22» — раз'езд Аланский, Омск. ж. д.; (плх.), 2.750 д. зем.

«№ 28» — ст. Изылбаш, Омск. ж. д.; (плх.), 2.974 д. зем.

«№ 29» — ст. Соляная, Омск. ж. д.; 4.697 д. зем.

«Показат. Огородное» — возле г. Ленинска; (оп.), 25 д. зем.

«№ 27» — Покровско-Иртышской вол.; (смх.), 1.416 д. зем.

«№ 16» — Николаевской в.; (плх. мериное. овец), 2.647 д. зем. (Сибсельтрест).

«№ 13» — Лосевской в.; (смх.), 2.919 д. зем. (Сибсельтрест).

«№№ 15 и 17»—ст. Москален, Омск. ж. д.; (плх. меринос. овец), 5.402 д. зем. (Сибсельтрест).

«№ 20» — раз'езд Горький, Омск. ж. д.; (плх. меринос. овец), 3.320 д. зем. (Сибсельтрест).

«№ 21» — Ново-Тимофеевской волости; (плх. меринос. овец), 4.979 д. зем. (Сибсельтрест).

«№ 26» — Мельничной в.; (плх. меринос. овец), 4.433 д. зем. (Сибсельтрест).

«№ 36» — Бородинской в.; (плх. меринос. овец), 5.166 д. зем. (Сибсельтрест).

«№ 25» — близ ст. Куломзино, Омской ж. д.; (агр.), 498 д. зем. (Пр. держ.).

«№ 32» — Ачзирской в.; (агр.), 2.825 д. зем. (Пр. держ.).

«№ 22-б» — Мельничной вол.; (агр.), 3.200 д. зем. (Пр. держ.).

«№ 26» — Черемуховской вол.; (агр.), 8.000 д. зем. (Пр. держ.).

«№ 33» — Ачзирской в.; (агр.), 800 д. зем. (Пр. держ.).

«№ 20-в» — ст. Покровская; (смх.), 1.691 д. зем. (Арт.).

«№ 18» — Москальской вол.; (смх.), 13.517 д. зем. (Т-во).

«№ 31»—Ачзирской в.; (агр.), 4.070 д. зем. (Крестпом).

Славгородский у.

«№ 45» — близ с. Карасук; (агр.), 3.233 д. зем.

Тарский у.

«№ 40» — Финской в.; (плх.), 1.900 д. зем.

«№ 41» — близ с. Муромцева; (агр.), 2.912 д. зем.

«№ 42» — близ г. Тары; (агр.), 831 д. зем.

Татарский у.

«Купинское Оп. Поле» — Купинской в.; 700 д. зем.

«№ 34» Чановской в.; (плх.), 3.450 д. зем.

«№ 35» Чановской в.; (плх.), 2.450 д. зем. (Пр. держ.).

Тюкалинский у.

«№ 39»—Саргатской в.; (агр.), 4.664 д. зем. (Сибсельтрест).

ТОМСКАЯ ГУБ.

Томский у.

«Архимандритка» — Томского 1 р.; (оп.), 789 д. зем.

«Заря» — Щегловского р.; (агр.), 600 д. зем.

«Степановка» — Томского II р.; (агр.), 1057 д. зем. (Пр. держ.).

«Тискинское Оп. Поле» — Чаинского р.; (оп.), 225 д. зем.

«Алаевка» — Томского р.; (агр.), 200 д. зем. (Т-во).

«Надежда» (с.-х. ферма)—Томского I р.; (агр.), 1175 д. зем. (Пр. держ.).

«Басандайка» — Томского II р. (агр.), 499 д. зем.

«Владимировка» — Томского I р.; (уч.), 145 д. зем. (Наркомпрос).

«Зубовка» — Томского I р.; (агр.), 183 д. зем. (Пр. держ.).

«Зоновка» — Томского II р.; (агр.), 304 д. зем. (Пр. держ.).

«Поломошинская С.-Х. Ферма» — Юргинского р.; (агр.), 150 д. зем. (Пр. держ.).

«Еловка»—Томского I р.; (агр.), 647 д. зем. (Пр. держ.).

«Психолечебница» — Томского I р.; (оп.), 540 д. зем. (Пр. держ.).

ОЙРАТСКАЯ АВТ. ОБЛ.

«Улалинский» — близ с. Улалы; (агр.), 4497 д. зем.

«Шебалинский Моральник» — близ села Шебалина, Шебалинского аймака; 645 д. зем.

«Чулышманский» — с. Усть-Анос, Чемальского аймака; (агр.), 3858 д. зем.

«Чергинский Конзавод» — близ с. Черги, Шебалинского аймака; 2450 д. зем.

ДАЛЬНЕ-ВОСТОЧНАЯ ОБЛ.

АМУРСКАЯ ГУБ.

Благовещенский у.

Оп. поле «Озерки» — Тамбовской в.; 714 д. зем.

«Будуптинская С.-Х. Школа» — Ивановской в.; (уч.), 766 д. зем. (Наркомпрос).

Свободинский у.

«Гош» — Мазановской в.; (агр.), 551 д. зем.

ОМСКИЙ Государственный Сельско-Хозяйственный Трест
„ОМГОССЕЛЬТРЕСТ“

ОБ'ЕДИНЯЕТ 7 агробаз (семенных и племенных хозяйств):
№ 14 — при станции „Исилькуль“ Омской жел. дор.
№ 19 — „ „ „Любинская“ Тюменской жел. д.
№ 22 — „ разъезде „Алонский“ Омской жел. дор.
№ 26 — „ поселке „Тавричанка“ Омского уезда.
№ 28 — „ „ „Изылбаш“ „ „
№ 29 — „ „ „Соляное“ „ „
№ 34 — „ станции „Колония“ Омской жел. дор.

ИМЕЕТ: 5 госмельниц губернского значения:
№ 1 — при станции „Исилькуль“ Омской жел. дор.
№ 2 — „ селе „Гольштадт“ Славгородск. уезда,
№ 3 — „ городе „Славгороде“
№ 4 — „ поселке „Чунаевка“ Омского уезда.
№ 5 — „ станции „Татарка“ Омской жел. дор.
№ 6 — „ „ „Мариановка“ Омской жел. дор.

6 мельниц местного значения при агробазах №№ 19, 22, 26, 28, 29 и 34.
С общей производительностью всех мельниц в сутки до 11.500 пудов.

ПРИНИМАЕТ ЗАКАЗЫ на поставку семенного и племенного материала, а именно:

МОЛОДНЯКА — Украинского скота из агробазы № 14, местного улучшенного из агробаз №№ 22 и 29, и метисов симменталов из агробазы № 34.
ПОРОСЯТ — чистокровных иоркширов из агробаз №№ 14, 22, 28, 29 и 34.
МОЛОЧНЫХ ПРОДУКТОВ: масла, сыра из агробаз №№ 22, 29 и 34. Чистосортного семенного материала.
ОЗИМОЙ РЖИ: „Кустовка“ и „Тростниковая“.

ЯРОВОЙ ПШЕНИЦЫ: „Кубанка“, „Ноэ“, „Китченер“, „Milturum“ №№ 407 и 241.
ОВЕС: „Мутик“, „Лоховский“, „Шатиловский“.
ЯЧМЕНЬ: „Шестирядный“, „Гималайский“.
ПРОСО: „Сойотское“.
ЛЕН: „Долгунец“, „Рогач“.
МНОГОЛЕТНИЕ ТРАВЫ: „Американский пырей“, „Костер Безостый“, „Житняк“.

МУКА РАЗНЫХ СОРТОВ ПО СТАНДАРТУ КОМВНУТОРГА В НЕОГРАНИЧЕННОМ КОЛИЧЕСТВЕ.

Об условиях поставок, заказов и продажи обращаться в Управление Омгоссельтреста:
Омск, Тарская, 10. Адрес для телеграмм: Омск—Госсельтрест. Телефон № 2-36.

220

«Гош», 4-й участ. — Мазановской в.; (агр.), 495 д. зем.

«Дамбуканский Оп. Участ.»—Зейской в.; 789 д. зем.

«Пиканское Оп. Поле» — Зейской в.; (агр.), 488 д. зем.

«Умчинское Оп. Поле» — Зейской в.; (агр.), 820 д. зем.

«Участ. Перской Лесной Школы» — Шимановской в.; (уч.), 163 д. зем. (Наркомпрос).

ЗАБАЙКАЛЬСКАЯ ГУБ.

Читинский у.

«Красный Хутор» — Татауровской в.; (оп.), 254 д. зем.

ПРИМОРСКАЯ ГУБ.

Владивостокский у.

«Сидеми» — Барабашевской в.; (олений питомник), 5657 д. зем.

«Рикорд» — Барабашевской в.; (олений питомник), 538 д. зем.

«Путятино» — Шкотовской в.; (оп.), 2432 д. зем.

«Мыс Гамов» — Посьетской в.; (оленеводство), 5657 д. зем. (Арт.).

«Совхоз № 76» — Барабашевской в.; (агр.), 117 д. зем. (Арт.).

«Совхоз № 92» — Барабашевской в.; 153 д. зем. (Пр. держ.).

Никольск-Уссурийский у.

«Никольск-Уссур. Оп. Поле и Ферма» — Суйфунской в.; (оп.), 628 д. зем.

«Б. Женский Монастырь» — Суйфунской в.; (уч.), 574 д. зем. (Наркомпрос).

«Б. Заимка Рутковского» — Суйфунской в.; (уч.), 666 д. зем. (Наркомпрос).

«Голенки» — Гродековской в.; (агр.), 2666 д. зем. (Пр. держ.).

«Дубки» — Суйфунской в.; (агр.), 342 д. зем. (Пр. держ.).

Спасский у.

«Шмаковка» — Шмаковской в.; (уч.), 4672 д. зем. (Наркомпрос).

«Чаросское Поле» — Уткинской в.; (агр.), 229 д. зем. (Пр. держ.).

Хабаровский у.

«Б. Заимка Жиляева» — Некрасовской в.; (оп.), 99 д. зем.

«Ольгин Кут» — Некрасовской в.; (уч.), 719 д. зем. (Наркомпрос).

«Дежневская Ферма» — Некрасовской в.; (агр.), 2053 д. зем. (Коммуна).

АВТОНОМНЫЕ ОБЛАСТИ.

Вотская авт. обл.

Глазовский у.

«Перзинская Ферма С.-Х. Школы» — Глазовской в.; (уч.), 154 д. зем. (Наркомпрос).

«Кокманский» — Курьинской в.; (оп.), 218 д. зем. (Т-во).

Можгинский у.

«Асановский С.-Х. Техникум» — Алнашской в.; (уч.), 100 д. зем. (Наркомпрос).

«Можгинский Педтехникум» — Можгинской в.; (агр.), 70 д. зем. (Наркомпрос).

«Пустошинский»—Граховской в.; (оп.), 562 д. зем. (Коммуна).

Автономн. обл. Коми (Зырян).

Сысольский у.

«Нижне-Чевский» — Кодзвильской вол.; (племен. конюшня), 64 д. зем.

«Верхне-Чевский» — Слободской вол.; (агр.), 934 д. зем. (Пр. держ.).

Устьвымский у.

«Казлук» — Жешартской в.; (плх.), 119 д. зем.

«Кылтово» — Серговской в.; (детколония), 1784 д. зем. (Наркомпрос).

Усть-Куломский у. (кант.).

«Ульяново» — Усть-Куломской в.; (уч.), 979 д. зем. (Наркомпрос).

МАРИЙСКАЯ АВТ. ОБЛ.

Краснококшайский у.

«Займище» — Азановского р.; (оп.), 142 д. зем.

Мари-Турекский у.

«Нартасский Мари — Сокинского р.; (уч.), 136 д. зем. (Наркомпрос).

«Хлебниковский» — Хлебниковского р.; (смх.), 464 д. зем.

Объединение советских хозяйств БАШКИРИИ

„БАШСЕЛЬТРЕСТ“

УФА, угол улиц Телеграфной и Фрунзе, д. № 12.

Телефоны: №№ 1-36 и 2-29.

Основной капитал — 700.000 рублей.

I. **СЕЛЬСКОЕ ХОЗЯЙСТВО:** Трест объединяет собою пять групп совхозов и три группы совпасек: совхозы: 1) Белебеевский, 2) Давлекановский, 3) Шингак-Кульский, 4) Константиновский 5) Ново-Узенский; совпасеки — 1) Благовещенская, 2) Улу-Телякская и 3) Красно-Ключевская, с площадью земли 11.993 десятины.

ПРЕДЛАГАЕТ: чистосортные семена — пшеницу Белоколоску, рожь Кугушевскую и Елисеевскую, овес — Шатиловский, Шведский и „Золотой Дождь“, быков производителей пород: Швицкой и Бестужевской; свиней пород — Иоркширской; баранов пород — Оксфордширдаунской, Мериносов, Черкасской и Каракули.

II. **КОНЕВОДСТВО:** лошади рысистые и тяжеловозы.

III. Партионная и гуртовая продажа живого скота, мяса скотского жирового, колбасного и свинины, муки крупчатки всех сортов, муки пшеничной и ржаной своих и государственных паровых мельниц; меда, сыра бакштейн и голландского, масла сливочного и топленого. Также имеется свой магазин с розничной продажей всех сельско-хозяйственных продуктов и бакалейных товаров.

IV. **ПЧЕЛОВОДСТВО:** в рамочных ульях системы Дадан-Блатт 1100 семей, пчелы северные и с примесью Итальянских пород; мастерские для производства вощины, прием заказов на выработку от Государственных, Кооперативных организаций и частных лиц.

V. **ПТИЦЕВОДСТВО:** гуси китайские и холмогорские белые, утки пекинские и руанские, куры виандоты белые, рот-айланды, орпингтоны, леггоры белые, итальянские куропатчатые.

VI. **ПОКУПАЕТ:** пшеницу, рожь, овес и пр. сельско-хозяйственные продукты.

Директор Башсельтреста (Владимирский).

841

ЧУВАШСКАЯ АВТ. ОБЛ.

Цивильский у.

«Маминский» — Цивильской в.; (оп.), 84 д. зем.

«Цивильский» — Цивильской в.; (плх.), 84 д. зем.

Чебоксарский у.

«Козловский» — Богородской в.; (оп.), 170 д. зем.

«Карачуринский» — Чебоксарской вол.; (агр.), 85 д. зем. (Т-во).

Батыревский у.

«Кашелеевский» — Кашелеевской вол.; (агр.), 55 д. зем. (Пр. держ.).

Ядрский у.

«Засурский им. Ленина»—Ленинской в.; (смх.), 468 д. зем.

«Вурнарский» — Тойсинской в.; (уч.), 85 д. зем. (Наркомпрос).

«Мало-Яушевское» — Мало-Яушевской в.; (агр.), 33 д. зем. (Т-во).

АВТОНОМНЫЕ РЕСПУБЛИКИ.

Башкирская АССР.

Аргаяшский кант.

«Белокатайск» и «Карагайкульский» — Кунашакской в.; (агр. пром.), 3725 д. зем. (Пр. держ.).

Белебеевский кант.

«Им. Луначарского» — Довлекановской в.; (плх.), 1675 д. зем. (Башсельтрест).

«Возрождение» — Давлекановской в.; (зерн. и скот), 2700 д. зем. (Башсельтрест).

«Им. Свердлова» — Приютовской в.; (зерн. и скот.), 1108 д. зем. (Башсельтрест).

«Спартак» — Приютовской в.; (зерн. и скот.), 917 д. зем. (Башсельтрест).

«Ким» (б. Аксеновская с.-х. школа) — Аксаковской в.; (уч.), 1691 д. зем. (Башпрофобр).

«Б. Знаменский» — Аксаковской в.; (пром.), 688 д. зем. (Госспирт).

«Красная Зарница» — Белебеевской в.; (агр. пром.), 355 д. зем. (Пр. держ.).

Бирский кант.

«Первый опыт» — Московской в.; (уч.), 22 д. зем. (Башнаркомпрос).

Зилаирский кант.

«Макан» — Хайбулинской в.; (плх.), 5600 д. зем.

«Кургазинский»—Кургазинской в.; (уч.), 550 д. зем. (Башпрофобр).

Месягутовский кант.

«Ай» — Месягутовской в.; (агробаза), 82 д. зем.

Стерлитаманский кант.

«Забельский» — Буруновской в.; (агр. пром.), 203 д. зем. (Пр. держ.).

«Покровка» — Буруновской в.; (уч.), 480 д. зем. (Башпрофобр).

«Пестровка» — Буруновской в.; (уч.), 179 д. зем. (кант.).

«Им. Мичурина» — Ашкадарской в.; (сем. огород), 10 д. зем.

Уфимский кант.

«Б. Александровский» — Булгаковской в.; (пром.), 688 д. зем. (Госспирт).

«Чишлинская Оп. Станция» — Чишлинской в.; (оп.), 308 д. зем.

«Им. Калинина»—Булгаковской в.; (уч.), 426 д. зем.

«Б. Герасимова» — Степановской в.; (уч.), 60 д. зем. (Башпрофобр).

«Юматовская» — Казанской в.; (уч.), 150 д. зем. (Башпрофобр).

«Пахарь» — Чишлинской в.; (агр. пром.), 994 д. зем. (Пр. держ.).

«Миловский» — Дмитриевской в.; (уч.), 675 д. зем. (Башпрофобр).

«Б. Константиновский» — Кармаскалинской в.; (зерн. и скот.), 1943 д. зем. (Башсельтрест).

«Новинка» — Булгаковской в.; (плх.), 597 д. зем. (Башсельтрест).

«Ново-Узенский» — Булгаковской в.; (плх.), 53 д. зем. (Башсельтрест).

«Удряковской» — Чишминской в.; (смх.), 827 д. зем. (Башсельтрест).

«Шингак-Кульск»—Абраевской в.; (смх.), 1680 д. зем. (Башсельтрест).

«Дема» — Дмитриевской в.; (госконзавод), 260 д. зем.

Татарская АССР.

Арский кант.

«Кулаевский» — Пестречинской в.; с. Кулаево; (пром.), 961 д. зем.

«Ишмуратовский» — Арской в.; с. Четыре Двора; (пром.), 248 д. зем.

Буинский кант.

«Киятский» — Буинской в., с. Киять; (пром.), 419 д. зем.

Лаишевский кант.

«Курманаковский» — Нарманской в.; (конзавод), 405 д. зем.

Мензелинский кант.

«Имени Воровского» — Мензелинской в.; с. Соропьи Горы: (конзавод), 1095 д. зем.

Свияжский кант.

«Теньковский»—Теньковской в.; с. Теньки; (смх.), 1118 д. зем.

«Кураловский» — Макуловской в.; с. Куралово (агр. и садовое), 408 д. зем.

Спасский кант.

«Краснослободский» — Спасской в.; с. Красная Слобода (плх.), 4540 д. зем.

Чистопольский кант.

«Мамыковский» — Кривозерской в.; с. Мамыково; (плх.), 822 д. зем.

«Тюрнясевский» — Егоркинской в.; с. Тюрнясево; (смх.), 2072 д. зем.

«Аверьяновский» — Н. Шешминской в., с. Аверьяново (зерновое), 1969 д. зем.

«Поповский»—Ст. Шешминской в., с. Поповское (зерновое), 1400 д. зем.

«Киреметьевский» — Аксубаевской в.; Ст. Русская Киреметь (зерновое), 1310 д. зем.

«Красный Восток» — Алексеевской в., с. Алексеево (плх. и садовое), 1297 д. зем.

УССР.

Артемовский окр.

«№ 2 им. т. Раковского» — Лисичанского р., 1,5 клм. от ст. Яма, Дон. ж. д.; 1320 д. зем.

«№ 9 им. т. Артема» — Константиновского р., п. о. Константиновка; 2485 д. зем.

«№ 11 им. т. Калинина» — Константиновского р., п. о. Часов Яр; 507 д. зем.

«Горняк № 1» — Константиновского р., п. о. Дружковка; 2055 д. зем.

«Горняк № 2» — Гришинского р., п. о. Гришино, близ ст. Доброполье; 1051 д. зем.

«Онуфриева» — Александровского р., п. о. Онуфриевка; (рыбное хоз.).

«Горняк № 2» — Краматорского р., п. о. Золотой Колодезь; 1514 д. зем.

«Кодемо» (б. экономия Скрипниченко) — Первомайского р.; 564 д. зем.

«Колхоз Хлебная» — Лисичанского р., п. о. Золотой Колодезь; 1411 д. зем.

«Хут. Степная» — Лисичанского р., п. о. Золотой Колодезь; 970 д. зем.

«Им. Шевченко» — Лисичанского р., п. о. Золотой Колодезь; 988 д. зем.

«Им. Октябрьской Революции»—Константиновского р.; 1320 д. зем.

Белоцерковский окр.

«Тхоровка» — Сквирского р., г. Сквира, 7 клм. от ст. Сквира, Ю.-З. ж. д.; 705 д. зем.

Бердичевский окр.

«Титусовка» — Казатинского р., п. о. Казатин, 5 клм. от ст. Казатин, Ю.-З. ж. д.; 713 д. зем.

«Люлинцы» — Плисковского р., п. о. Плисков; 133. д. зем.

«Чагов» — Линецкого р., п. о. Оратов, 5 клм. от ст. Оратово, Ю.-З. ж. д.; 277 д. зем.

Винницкий окр.

«Чернятин-Носковецкий» (сад Кудневцы), п. о. Межиров, 2 клм. от ст. Матейково, Ю.-З. ж. д.; 459 д. зем.

«Стодульцы-Ражены Комаровцы» — Межировского р., п. о. Межиров, 4 клм. от ст. Сербиновцы, Ю.-З. ж. д.; 764 д. зем.

«Винницкий Питомник Соловиевский и Дубовецкий сад» — Винницкого р., г. Винница, 1,5 клм. от ст. Винница, Ю.-З. ж. д.; 58 д. зем.

«Строицы-Краснянка» — Краснянского р.; 190 д. зем.

«Высшая Крапивна» — Ситковецкого р., 3 клм. от ст. Ситковцы, Ю.-З. ж. д.; 72 д. зем.

Екатеринославский окр.

«Поливановка» — Чаплинского р., п.-т. к. Екатеринослав, 10 клм. от ст. Губиниха; (плх.), 1290 д. зем.

«Игрень» — Мануйловского р., п.-т. к. Екатеринослав, 1,5 клм. от ст. Игрень, Ек. ж. д.; (плодов. питомн. и плх.), 985 д. зем.

«Чапли» — Мануйловского р., п.-т. к. Екатеринослав, 8 клм. от ст. Илларионово, Ек. ж. д.; (плх., свиновод. и смх.), 210 д. зем.

«№ 6 им. т. Ленина» — Екатеринославского р., п. о. Матвеев Курган, 15 клм. от ст. Матвеев Курган, Ек. ж. д.

Житомирский окр.

«Черемошино» — п. о. Черемошино, 18 клм. от г. Житомира; 276 д. зем.

«Рея-Борисовка» — Солотвинского р., п. о. Кодня, 12 клм. от ст. Кодня, Ю.-З. ж. д.; 438 д. зем.

«Вертикиевка» — п. о. Кодня, 5 клм. от ст. Кодня, Ю.-З. ж. д.; 396 д. зем.

«Карповцы» — Любарского р., п. о. Чуднов, 8 клм. от ст. Чуднов Волынский, Ю.-З. ж. д.; 249 д. зем.

«Райгородок, Черные Лозы, Андрияшевка» — Янушпольского р., п. .о. Райгородок; 14 клм. от ст. Демчин; Ю.-З. ж. д.; 378 д. зем.

«Молочки» — Янушпольского р., п. о. Янушполь, 25 клм. от ст. Чуднов Волынский, Ю.-З. ж. д.; 232 д. зем.

«Совработник» — Устиновского р., п. о. Устиновка; 920 д. зем.

«Люксембург» — Бобринецкого р., п. о. Бобринец; 2090 д. зем.

«Совстрой с хут. Красный Земледелец» — Бобринецкого р., г. Бобринец, 45 клм. от ст. Новый Буг; 1934 д. зем.

Запорожский окр.

«Отрадное» — Хортицкого р., п.-т. к. Запорожье, 9 клм. от ст. Кичкас, Ек. ж. д.; (плх.) 1886 д. зем.

«Вербовое» — п. о. Софиевка, 12 клм. от ст. Софиевка, Юж. ж. д.; (плх. и овцевод.), 1386 д. зем.

Зиновьевский окр.

«Им. 1-го Мая» (Зеленые Кошары) — Устиновского р., г. Первомайск; 989 д. зем.

«Рабочий Союз» — Компанневского р., п. о. Бобринец; 538 д. зем.

Изюмский окр.

«Хут. Пятигорск» — Андреевского р. при дер. Копанка, близ ст. Шебелинка, Дон. ж. д., п.-т. к. Андреевская; (смх.), 971 д. зем. (Сельский Господарь).

«Хут. т. Петровского» — Изюмского р., при хут. Верполье, г. Изюм; 510 д. зем. (Райспилка).

Агробаза «Степок» — Петровского р., дер. Корбовка.

«Петровская» — Изюмского р.; (смх.), 503 д. зем. (ОкрЗУ).

Коммуна «Суданна»—Лозовеньковского р., дер. Максимовка, ст. Беляевка; 635 д. зем.

«Красный Октябрь» (б. Нарыжный) — Бугаевского р., п. о. Савинцы, 1 клм. от ст. Закомельская, Дон. ж. д.; 714 д. зем.

Каменецкий окр.

«Яромирка-Ивахновцы» и «Старо-Песочная» — Чемировецкого р., м. Купинь, 25 клм. от ст. Ярмолинцы, Ю.-З. ж. д.; 172 д. зем.

«Осламово-Колюсик-Батог» — п. о. Ваньковцы, 30 клм. от ст. Деражня, Ю.-З. ж. д.; 163 д. зем.

Киевский окр.

При с. Старом — Рогозовского р.; 693 д. зем. (Сахаротрест).

При с. Пое — Македонского р.; 629 д. зем. (Сахаротрест).

При с. Николаевке — Македонского р.; 623 д. зем. (Сахаротрест).

При Германовской Слободке — Германовского р.; 589 д. зем. (Сахаротрест).

При с. Кагарлыке — Кагарлыкского р.; 1795 д. зем. (Сахаротрест).

При с. Мировке — Кагарлыкского р.; 558 д. зем. (Сахаротрест).

При с. Бендюговке — Кагарлыкского р.; 548 д. зем. (Сахаротрест).

При с. Горохватке — Кагарлыкского р.; 1039 д. зем. (Сахаротрест).

Оп. ст. при с. Козаровичи — Дымерского р.; 1202 д. зем.

«Кагарлыкский» — при с. Бендюговке, Кагарлыкского р.; 548 д. зем. (Совхозтрест).

«Хабенский» — при м. Хабно, Хабенского р.; 537 д. зем. (Совхозтрест).

Конотопский окр.

«Сахны-Хижки» — Конотопского р., п. о. Конотоп, 9 клм. от ст. Конотоп, М.-К.-В. ж. д.; 574 д. зем.

«Гарный-Юрьевка» — Карабутовского р.; п. о. Карабутово, 32 клм. от ст. Конотоп, М.-К.-В. ж. д.; 460 д. зем.

«Плиски-Загаровка» — Плисковского р., п. о. Плиски, 2 клм. от ст. Плиски, М.-К.-В. ж. д.; 130 д. зем.

«Реутинцы-Богокут» — Кролевецкого р., г. Кролевец, 7 клм. от г. Кролевца; 299 д. зем.

«Ольшаны-Пекарево» — Сосницкого р., п. о. Мена, бл. ст. Мена, Зап. ж. д.; 498 д. зем.

«Бобрыль и Мена» — Менского р.

Коростенский окр.

«Красногорка-Юзефовка» — Коростенского р., п. о. Ушомир, 7 клм. от ст. Ушомир, Ю.-З. ж. д.; 663 д. зем.

«Эмильчино» — Эмильчинского р., п. о. Эмильчино; 20 клм. от ст. Яблонец, Ю.-З. ж. д.; 225 д. зем.

Криворожский окр.

«Зеленый Яр» — Саксаганского р., п. о. Пятихатка, 7 клм. от ст. Пятихатка, Ек. ж. д.; (садовод), 337 д. зем.

«Веселые Терны»—Весело-Терновского р., п. о. Веселые Терны, 2 клм. от ст. Калачевская, Юж. ж. д.; (плодов., питомники пчеловод.); 800 д. зем.

«Брянский» — Шолоховского р., п. о. Харченково, 40 клм. от ст. Никополь, Ек. ж. д.; (плх., конзавод и свиновод.), 1000 д. зем.

«Гуляй--Поле» — Адамовского р., п. о. Харченково; (конзавод, свиновод. и плодов. питомник), 900 д. зем.

«Новый Путь» — Михайловсого р., дер. Карповка; 500 д. зем. (Арт. евр. пересел.).

«Нива Трудовая» — Михайловского р., д. Трегубовка; 807 д. зем. (Коммуна — эмигранты из Канады).

«Новая Заря»—Михайловского р., м. Елизаветполь; 939 д. зем. (Арт. евр. пересел.).

«Красный Ручей» — Михайловского р., ст. Радушная, Ек. ж. д.; 507 д. зем. (Арт. пересел.).

«Хлебороб» (хут. б. Бала) — Широковского р.; 1200 д. зем. (Коммуна — эмигранты из Канады).

«Незаможник»—Никопольского р., с. Новопавловка; 517 д. зем. (Арт.).

Купянский окр.

«Лесная Стенка и Вишневый Сад» — Сеньковского р., п. о. Сеньково, 18 клм. от ст. Купянск; 664 д. зем. (Укрсовхозтрест).

«Степное» — Раковского р., п. о. Волоско-Балаклеевка, бл. ст. Булацеловка; 1438 д. зем. (Укрсовхозтрест).

«Гашиновка» — Раковского р., п. о. Булацеловка, 7 клм. от ст. Булацеловка; 442 д. зем. (Укрсовхозтрест).

«Красная Волна» (Конный хут.) — Велико-Бурлуцкого р., п. о. В.-Бурлук, 8 клм. от ст. Шиповатое; 4017 д. зем. (Укрсовхозтрест).

«Федоровская экономия» — п. о. Приколотое; (смх.), 1406 д. зем. (Сахаротрест, Сахзавод «Профинтерн»).

«Николаевская экономия» — п. о. Приколотое; (смх.), 604 д. зем. (Сахаротрест, Сахзавод «Профинтерн»).

«Никольская экономия» — п. о. Приколотое; (смх.), 604 д. зем. (Сахаротрест, Сахзавод «Профинтерн»).

«Подсереднянская экономия» — п. о. Приколотое; (смх.), 1230 д. зем. (Сахаротрест, Сахзавод «Профинтерн»).

«Приколотянская экономия» — п. о. Приколотое; (смх.), 741 д. зем. (Сахаротрест, Сахзавод «Профинтерн»).

«Малаховская экономия» — п. о. Приколотое; (смх.), 844 д. зем. (Сахаротрест, Сахзавод «Профинтерн»).

«Сонинская экономия» — п. о. Приколотое; (смх.), 758 д. зем. (Сахаротрест, Сахзавод «Профинтерн»).

«Красноярская экономия» — п. о. Приколотое; (смх.), 500 д. зем. (Сахаротрест, Сахзавод «Профинтерн»).

«Коневцовская экономия» — п. о. Приколотое; (смх.), 1545 д. зем. (Сахаротрест, Сахзавод «Профинтерн»).

«Литвиновская экономия» — п. о. Шиповатое; (смх.), 560 д. зем. (Сахаротрест, Сахзавод «Профинтерн»).

«Старо-Хуторская» — п. о. В.-Бурлук; (смх.), 1482 д. зем. (Сахаротрест, Сахзавод «Профинтерн»).

Коммуна «им. т. Петровского» — п. о. В.-Бурлук; 621 д. зем.

Лубенский окр.

«Николаево-Марьинский»—Устивицкого р., п. о. Миргород, 3 клм. от ст. Гоголево, Юж. ж. д.; 482 д. зем.

«Трубайцы-Елизаветино»—Хорольского р., п. о. Хорол, 14 клм. от ст. Хорол, Юж. ж. д.; 673 д. зем.

Мариупольский окр.

«Народная с.-х. ферма» (Совхоз № 1) — Республиканского р., с. Боевое; (плх.), 1172 д. зем. (Укрсовхозтрест).

«Агробаза»—Новосельковского р.; (плх.), 964 д. зем. (Марсельхозсоюз).

«Арт. Шевченко» — Октябрьского р., с. Октябрьское; 1080 д. зем. (Колхоз).

«Арт. Артема» — Старо-Кременчинского р.; 600 д. зем. (Колхоз).

Мелитопольский окр.

«Аскания Нова» — Ново-Троицкого р., п. о. Н. Аскания; 38592 д. зем. (Заповедник).

«Аккермень» — Вознесенского р.; (полевод. и жив.), 1204 д. зем. (Укрсовхозтрест).

«Вольный» — Ногайского р.; (полевод.), 2496 д. зем. (Укрсовхозтрест).

«Могучий»—Молочанского р.; (полевод.), 1389 д. зем. (Укрсовхозтрест).

«Клот-Нейфельд» — Молочанского р.; (полевод.), 533 д. зем. (Укрсовхозтрест).

«Скалистый» — Молочанского р.; (полевод. и жив.), 768 д. зем. (Укрсовхозтрест).

«Надежда Республики» — Ногайского р., п. о. Ногайск; (смх. и плодов. питомн.), 207 д. зем. (Укрсовхозтрест).

«Дамузлы» — Акимовского р.; (полевод.), 1655 д. зем. (ОкрЗУ).

«М. Утлюг»—Кизлярского р.; (полевод.), 1371 д. зем. (ОкрЗУ).

«Подгорное» — Кизлярского р., г. Мелитополь, 1,5 клм. от ст. Мелитополь, Юж. ж. д.; (садовод.), 80 д. зем.

«Садовое» — Кизлярского р., г. Мелитополь, 7 клм. от ст. Мелитополь, Юж. ж. д.; (садовод. и полевод.), 588 д. зем.

«Веселое» — Веселовского р., г. Мелитополь, 20 клм. от ст. Федоровка, Юж. ж. д.; (полевод.), 1730 д. зем.

«Атманай» — Генического р., п. о. Елань-Загач, 27 клм. ст ст. Сокологорная, Юж. ж. д.; (полевод. и жив.), 4948 д. зем.

«Эбенгоф» — Веселовского р., адр. совх. «Веселое»; (сдается), 1017 д. зем.

«Гохфельд» — Кизлярского р., п. ящик № 50, г. Мелитополь; (полевод.), 1450 д. зем.

«Артаташ» — Генического р., адр. совх. «Атманай», 12 клм. от ст. Сокологорное, Юж. ж. д.; (сдается), 2554 д. зем.

«Возрождение» — Михайловского р., адр. совх. «Веселое», 5 клм. ст ст. Федоровка, Ек. ж. д.; (сдается), 1050 д. зем.

«Вольный и Подспорье» — Ногайского р., п. о. Ногайск, 35 клм. от ст. Трояны, Ек. ж. д.; 2310 д. зем.

«Могучий»—Бердянского р., п. о. Орлово, 15 клм. от ст. Светло-Долин, Ек. ж. д.; 1383 д. зем.

«Муравейник» — Генического р., ст. Рыково; (полевод. и жив.), 752 д. зем. (Арт.).

«Труд Незаможника» — Генического р., ст. Сокологорное; (полевод. и жив.), 500 д. зем. (Коммуна).

«Общий Труд» — Генического р., ст. Сокологорное; (полевод. и жив.), 500 д. зем. (Арт.).

«Им. Ленина» — Веселовского р., с. Веселое; (полевод. и жив.), 726 д. зем. (Коммуна).

«Простор» — Акимовирского р.; (полевод. и жив.), 526 д. зем. (Коммуна).

«Путь к социализму» — Кизлярского р., с. Н.-Николаевка; (полевод. и жив.), 530 д. зем. (Коммуна).

«Коминтерн» — Кизлярского р., с. Н.-Николаевка; (полевод. и жив.), 512 д. зем. (Коммуна).

Могилевский окр.

«Кузьминцы-Кияно-Лодзиевка»— г. Бар, 12 клм. от ст. Бар, Ю.-З. ж. д.; 604 д. зем.

«Кошаринцы-Щипинцы» — Копайгородского р., 5 клм. от ст. Копай-Город, Ю.-З. ж. д.; 406 д. зем.

«Рожнятовка» — Джуринского р., п. о. Джурин, 30 клм. от ст. Рахны, Ю.-З. ж. д.; 395 д. зем.

«Пеньковка» — Мурафского р., 7 клм. от ст. Ярошенка, Ю.-З. ж. д.; 137 д. зем.

«Верховско-Примошанск» — Ялтушовского р., м. Верховка, 7 клм. от ст. Копай-Город, Ю.-З. ж. д.; 740 д. зем.

Нежинский окр.

«Озерян» — Бобровицкого р., с. Озеряны; 863 д. зем. (Сахаротрест).

«Марковцы» — Бобровицкого р., с. Марковцы; 533 д. зем. (Сахаротрест).

«Затишье» — Бобровицкого р., м. Кобыще; 655 д. зем. (Сахаротрест).

«Мостище»—Козелецкого р., с. Мостище; 494 д. зем. (Сахаротрест).

«Малая Носовка» — Козелецкого р., ст. Носовка; 846 д. зем. (Сахаротрест).

«Александровский» — Ново-Босанского р.; 802 д. зем. (Сахаротрест).

«Ново-Быковский» — Ново-Босанского р.; 403 д. зем. (Сахаротрест).

«Софиевка» — Иченского р., с. Софиевка; 1734 д. зем. (Сахаротрест).

«Дедово» — Ново-Босанского р., хут. Дедово; (показ.), 423 д. зем.

«Бервицы» — Бобровицкого р., с. Бервицы; (показ.), 425 д. зем.

«Михайл. с.-х. техникум» — Ново-Босановского р., с. Шасновка; (показ.), 457 д. зем.

«Качановка» — Иченского р., п. о. Парафиевка; 342 д. зем.

Николаевский окр.

«Им. Буденного» с хут. «Новая Пристань» — Вознесенского р., п. о. Вознесенск, 5 клм. от ст. Мартынов, Ек. ж. д.; 2034 д. зем.

«Крестьянский Совет» с хуторами — Варварского р., п. о. Варваровка, 30 клм. от ст. Николаев, Ек. ж. д.; 1920 д. зем.

«Групповая мельница» и «Дело Незаможных» — п. о. Привольное; 27 д. зем.

«Красное Парутино» — Очаковского р., п. о. Парутино; 1261 д. зем.

Новгород-Северский окр. *).

«Спасский»—Рыковского р., п. о. Холмы, 45 клм. от ст. Новгород-Северск; (плх. и смх.), 863 д. зем.

«Павловка-Ивановка» — Глуховского р., г. Глухов, 3 клм. от г. Глухова; 364 д. зем.

«Им. Октябрьской Революции» — Глуховского р., м. Ямполь; (смх. и плх.), 1422 д. зем. (Колхоз).

«Свесской Сахзавод» — Ямпольского р., м. Свесса; 1813 д. зем. (Сахаротрест).

«Воронежский Сахзавод»—Шостенского р., м. Воронеж; 898 д. зем. (Сахаротрест).

«Ольгинский Винзавод»—Понарницкого р.; 700 д. зем. (Спиртотрест).

Одесский окр.

«Ильичевка» (Михайловка)—Одесского р., п. о. Антоново-Кодинцово, 8 клм. от ст. Одесса-Сортировочная, Ю.-З. ж. д.; 1030 д. зем.

«Зиновьевка» (Ивано-Любовка) — Коминтернского р., п. о. Антоново-Кодинцево, 12 клм. от ст. Буялык, Ю.-З. ж. д.; 3881 д. зем.

«Им. Тараса Шевченко» — п. о. Березовка, 4 клм. от ст. Рауховка, Ю.-З. ж. д.; 3000 д. зем.

«Амбарово и Кичук» — Одесского р., п. о. Березовка, 25 клм. от ст. Березовка, Ю.-З. ж. д.; 1255 д. зем.

«Роскошное с Босками и Ширяево» — Одесского р.; 1022 д. зем.

Арт. «им. Чубаря» — Коминтернского р., с. Лобачевка; (кмх.), 588 д. зем. (Колхоз).

С.-х. Коммуна «1-я Канадская» — Гроссуловского р., ст. Мигаево; (плх. и смх.), 1500 д. зем.

Первомайский окр.

«Им. Энгельса» — Доманевского р., с. Карловка, п. о. Доманевка, 35 клм. от ст. Вознесенск; 2329 д. зем. (Сахаротрест).

«Богдановка» — Константиновского р., с. Богдановка, п. о. Константиновка, 12 клм. от ст. Ковуны; 1668 д. зем. (Сахаротрест).

«Им. 25-го Октября» (Гамильтон) — г. Первомайск; 2506 д. зем. (Сахаротрест).

«Красный Железнодорожник» — Константиновского р., с. Вороновка, п. о. Вознесенск; 452 д. зем. (Укрсовхозтрест).

«Новая Пристань» — Доманевского р., с. Новая Пристань; 284 д. зем.

«Александро-Дар» — Доманевского р., хут. Александро-Дар; 1976 д. зем. (Укрсовхозтрест).

«Зеленые Кошары»» — Доманевского р., ст. Каменный Мост; 990 д. зем. (Укрсовхозтрест).

«Грушевский сахзавод»—Грушковского р., с. Грушка; 4700 д. зем. (Сахаротрест).

«Томский сахзавод» — Хащеватского р., с. Мощеное; 2400 д. зем. (Сахаротрест).

«Могилянский сахзавод»—Хащеватского р., с. Могильно; 3365 д. зем. (Сахаротрест).

«Степное»—Доманевского р., с. Лидневка (конзавод).

«Мизеевский с.-х. техникум» — Первомайского р., с. Мигая; 418 д. зем. (Наркомпрос).

Арт. «Волна» (б. Губпродкома) — Доманевского р., хут. Греки; 692 д. зем.

«Парижская Коммуна»—Доманевского р.. с. Николаевка; 945 д. зем. (Колхоз).

«Б. Баздырева» — Константиновского р., с. Каменный Поток; 424 д. зем. (Арт. «Украинец»).

Арт. «Слава» — Доманевского р., хут. Голенька Варшавка; 536 д. зем. (Колхоз).

Полтавский окр.

«Ососково» — Опошнянского р., п. о. Опошня, 50 клм. от ст. Полтава; 563 д. зем. (Укрсовхозтрест).

«Водяное» — Чутовского р., п. о. Чутово, 6 клм. от ст. Кочубеевка, Юж. ж. д.; 595 д. зем. (Укрсовхозтрест).

«Еленовка» — Чутовского р., п. о. Чутово, близ ст. Скороходово, Юж. ж. д.; 848 д. зем. (Укрсовхозтрест).

«Лозоватка» — Чутовского р., ст. Скороходово, Юж. ж. д.; 1810 д. зем. (Укрсовхозтрест).

«Полтавская оп. ст.» — г. Полтава; 681 д. зем.

«Хут. Петровский» — ст. Кочубеевка, Юж. ж. д.; 626 д. зем. (ТПО).

«Хоз. Артемовского Сахзавода» — ст. Скороходово, Юж. ж. д.; 7691 д. зем. (Сахаротрест).

«Хоз. Ланинского Сахзавода» — ст. Ланное, Юж. ж. д.; 5253 д. зем. (Сахаротрест).

«Хоз. Мартыновского Сахзавода»—Красноградского р.; 8085 д. зем. (Сахаротрест).

«Хоз. Карловского Сахзавода» — ст. Карловка, Юж. ж. д.; 9377 д. зем. (Сахаротрест).

«Хоз. Изихлеровского Сахзавода» — Кегического р.; 6609 д. зем. (Сахаротрест).

---

*) Новгород-Северский окр. переименован в Глуховский.

Прилукский окр.

«Вейсбаховка» — Туровского р., г. Прилуки, 30 клм. от г. Прилуки; 482 д. зем.

«Кухарка» — Варвинского р., п. о. Варва, 30 клм. от ст. Юсковцы, Юж. ж. д.; 677 д. зем.

«Великая Круча-Майорщина» — Пирятинского р., г. Пирятин, 12 км. от ст. Гребенка, Юж. ж. д.; 845 д. зем.

«Березовская Рудка» — Березово-Рудского р., г. Пирятин, 20 клм. от ст. Пирятин, Юж. ж. д.; 832 д. зем.

«Березовая Рудка» (резервирован) — Березово-Рудского р., г. Пирятин, 25 клм. от ст. Пирятин, Юж. ж. д.

«Лемешовка» — Яготинского р., г. Пирятин, 15 клм. от ст. Кононовка, Юж. ж. д.; 614 д. зем.

Проскуровский окр.

«Шаровка-Савинцы» — Ярмолинецкого р., п. о. Ярмолицы, 12 клм. от ст. Ярмолинцы, Ю.-З. ж. д.; 225 д. зем.

«Корчунок-Буйволовцы» — Проскуровского р., 1 клм. от ст. Скибнево, Ю.-З. ж. д.; 302 д. зем.

«Старая Синява» — ст. Синява, Ю.-З. ж. д.; 560 д. зем.

«Игнатовцы»—Меджибоджского р., м. Меджибож, 27 клм. от ст. Проскуров, Ю.-З. ж. д.; 349 д. зем.

«Ильяшевка» — Старо-Синявского р., г. Старо-Константинов, 20 клм. от ст. Старо-Константинов; Ю.-З. ж. д.; 134 д. зем.

Роменский окр.

«Вишневый» — Лохвицкого р., п. о. Лохвица, 6 клм. от ст. Юсковцы, Юж. ж. д.; 297 д. зем.

«Тростянец» — Серебрянского р., п. о. Дмитровка, 18 клм. от ст. Субанка, Юж. ж. д.; 1816 д. зем.

«Барсуковщина»—Велико-Бубновского р., п. о. Великие Бубны, 1 клм. от ст. Талалаевка, Юж. ж. д.; 112 д. зем.

«Криница» — Лохвицкого р., г. Лохвица, 14 клм. от ст. Юсковцы, Юж. ж. д.; 217 д. зем.

«Овечье» — Недригаловского р., п. о. Ромны, 24 клм. от ст. Ромны, Юж. ж. д.; 389 д. зем.

Сталинский окр.

«№ 3 им. т. Красина»—Чистяковского р., с. Орлово, п. о. Сердитая, 3 клм. от ст. Сердитая, Ек. ж. д.; 270 д. зем. (Укрсовхозтрест).

«№ 5 им. т. Троцкого» — Амвросиевского р., п. о. Донец-Амвросиев, 6 клм. от ст. Амвросиевка, Ек. ж. д.; 1236 д. зем. (Укрсовхозтрест).

«№ 8 им. т. Луначарского» — Амвросиевского р., с. Белояровка, п. о. Донец-Амвросиевка, 6 клм. от ст. Амвросиевка, Ек. ж. д.; 101 д. зем. (Укрсовхозтрест).

«Горняк № 4»—Харцызский р., с. Зуевка, п. о. Харцызск, бл. ст. Харцызская, Ек. ж. д.; 1906 д. зем. (Укрсовхозтрест).

«№ 2 Петровского завода и рудника» — Амвросиевского р., ст. Кутейниково, Ек. ж. д.; 788 д. зем.

«№ 7 им. Первого Мая» — Амвросиевского р., с. Ульяновка; 401 д. зем.

«Диктатура Труда» (б. Унион) — Макеевского р., г. Дмитриевск; 6.860 д. зем. (Маккомбинат).

«Смычка» — Аганеевского р., ст. Караванная, Ек. ж. д.; 1602 д. зем. (Чулковское Рудоуправление).

«Красный Кооператор» — Селидовского р., с. Нетайлово; (оп.), 478 д. зем.

«Им. т. Рухимовича» — Селидовского р., ст. Желанная, Ек. ж. д.; 712 д. зем.

«Октябрьская Революция» — Сталинградского р., с. Пески; 3.727 д. зем.

Старобельский окр.

«№ 10 — Красная Звезда» — Мостовского р., п. о. Мостки, близ ст. Сватово, Дон. ж. д.; 1808 д. зем.

«Лимфовский конзавод» — 8523 д. зем.

«Стрелецкий конзавод» — 8932 д. зем.

«Деркульский конзавод» — 8220 д. зем.

«Н.-Александровский конзавод» — 8536 д. зем.

Сумский окр.

Агробаза «Михайловский конзавод» — Лебединского р., ст. Лебединская; (плх.), 1980 д. зем.

«Агробаза им. Тимирязева» — г. Сумы; (смх.), 525 д. зем.

«Кияницкий сахзавод»—г. Сумы; 5262 д. зем. (Сахаротрест).

«Терновский» — ст. Терны, Ек. ж. д.; 2010 д. зем. (Сахаротрест).

«Великий Октябрьский» — ст. Виры, Юж. ж. д.; 8844 д. зем. (Сахаротрест).

«Назовский» — г. Сумы; 1459 д. зем. (Сахаротрест).

«Куяновский» — г. Сумы; 2051 д. зем. (Сахаротрест).

«Угроядский» — ст. Краснополье, Юж. ж. д.; 2298 д. зем. (Сахаротрест).

«Грязнянский» — ст. Краснополье, Юж. ж. д.; 3024 д. зем. (Сахаротрест).

«Мусковский» — ст. Краснополье, Юж. ж. д.; 3024 д. зем. (Сахаротрест).

«Тростянецкий» — ст. Смородино, Юж. ж. д.; 6378 д. зем. (Сахаротрест).

«Степановский» — г. Сумы; 6396 д. зем. (Сахаротрест).

«Гупаховский» — ст. Лебедин, Юж. ж. д.; 2805 д. зем. (Сахаротрест).

«Новый Мир» — Ворожбянского р., хут. Лифин, ст. Боромля, Юж. ж. д.

Тульчинский окр.

«Ольшанка» — Мястковского р., м. Мястковка, 23 клм. от ст. Крыжополь, Ю.-З. ж. д.; 776 д. зем.

«Тахны-Лесовые-Бушинка» — Шпиковского р., п. о. Рахны, близ ст. Рахны, Ю.-З. ж. д.; 442 д. зем.

«Дмитрашков» — Песчанского р., п. о. Песчанка, 14 клм. от ст. Рудница, Ю.-З. ж. д.; 434 д. зем.

Уманский окр.

«Хижина» — Букского р., п. о. Буки, 20 клм. от ст. Поташ, Ю.-З. ж. д., 516 д. зем.

«Антоновка» — Букского р., п. о. Буки, 25 клм. от ст. Поташ, Ю.-З. ж. д.; 141 д. зем.

«Марьяновская ферма» (Рубаный Мост)— Букского р., п. о. Буки, 27 клм. от ст. Поташ, Ю.-З. ж. д.; 1026 д. зем.

«Харьковка» — м. Ивановка, 12 клм. от ст. Поташ, Ю.-З. ж. д.; 273 д. зем.

«Пугачевка» — Цыбулевского р., г. Жашков, близ ст. Фронтовка, Ю.-З. ж. д.; 970 д. зем.

«Вороное с Ахматовым» — Букского р., п. о. Буки, 27 клм. от ст. Поташ, Ю.-З. ж. д.; 1172 д. зем.

«Павлополь» — Букского р., п. о. Буки, 27 клм. от ст. Поташ, Ю.-З. ж. д.

«Гоноратка» — Оратовского р., м. Оратов, 8 клм. от ст. Оратово, Ю.-З. ж. д.; 544 д. зем.

«Балабановка» — Оратовского р., м. Оратово, бл. ст. Фронтовка, Ю.-З. ж. д.; 425 д. зем.

Харьковский окр.

«Обсовхоз № 1» — Люботинского р., п. о. Люботин, 2 клм. от ст. Люботин, Юж. ж. д.; 907 д. зем.

Молочная ферма «Бабаи» — Харьковского р., п. о. Харьков, 3 клм. от ст. Покотиловка, Юж. ж. д.; 100 д. зем.

«Веселое» — Харьковского р., г. Харьков; 657 д. зем.

«Им. Петровского» (Ивановка) — Алексеевского р., п. о. Лихачево, 5 клм. от ст. Лихачево, Юж. ж. д.; 920 д. зем.

«Червона Нива» (Викторовка) — Люботинского р., п. о. Мерчик, 9 клм. от ст. Мерчик, Юж. ж. д.; 538 д. зем.

«Карасевка» — Золочевского р., п. о. Золочев, 5 клм. от ст. Золочев, Дон. ж. д.; 756 д. зем.

«Владимирское Лесничество» — Краснокутского р., п.-т. о. Гуты, 12 клм. от ст. Гуты, Юж. ж. д.; 4621 д. зем.

«Мирное» — Краснокутского р., п. о. Водяная, 8 клм. от ст. Водяная, Юж. ж. д.; 1123 д. зем.

Херсонский окр.

«Память Коммунаров» — Скадовского р.; 530 д. зем.

«Им. Свердлова» — Скадовского р.

«К. Маркса» — Чаплинского р., п. о. Балтазаровка, 65 клм. от г. Херсона; 4733 д. зем.

«Красная Звезда» с хут.—Скадовского р., п. о. Скадовск; 6332 д. зем.

«Парижская Коммуна» — п. о. Колончак; 2530 д. зем.

«Червонный Маяк» с хут. Максима Горького — Бериславского р., п. о. Берислав; 5154 д. зем.

«Радянская Земля» — Херсонского р., г. Николаев, п. ящ. 37; 1673 д. зем.

«Победа Революции» — Каховского р., п. о. Основа.

«Им. Володарского» — Переславского р., п. о. Тягинка.

Черкасский окр.

«Черкассы» — Черкасского р., г. Черкассы; 1939 д. зем.

«Рецюковский» — Гельмязовского р., г. Золотоноша, 25 клм. от ст. Золотоноша, Юж. ж. д.; 629 д. зем.

«Старый Коврай» — Ирклеевского р., п. о. Ирклеево; 25 клм. от ст. Черкассы, Ю.-З. и Юж. ж. д.; 386 д. зем.

«Красеневка» — Чернобаевского р., п. о. Чернобай, 18 клм от ст. Пальмира, Юж. ж. д.; 316 д. зем.

«Великая Буромка» — Чернобаевского р., п. о. Ирклеево, 47 клм. от ст. Золотоноша, Юж. ж. д.; 1168 д. зем.

Черниговский окр.

«Червонный хут.» — Березовского р., п. о. Березна, 28 клм. от ст. Мена, Зап. ж. д.; 333 д. зем.

«Глебовка-Яцево» — п. о. Седнев, 25 клм. от г. Чернигова; 315 д. зем.

«Довжик-Левоньки» — Довжицкого р., п. о. Довжик, 27 клм. от ст. Чернигов, М.-К.-В. ж. д.; 445 д. зем.

Центральное Управление Промышленной Пропаганды и Печати (ЦУП) ВСНХ СССР

Москва, Лубянский пр., 3. Тел. №№ 4-49-25, 2-35-38 и 4-66-14.

ПРИНИМАЕТСЯ ПОДПИСКА НА 1926 ГОД

„СОЦИАЛИСТИЧЕСКОЕ ХОЗЯЙСТВО“

ЖУРНАЛ ЭКОНОМИЧЕСКОЙ ПОЛИТИКИ,

ФИНАНСОВ и ГОСУДАРСТВЕННОГО ХОЗЯЙСТВА

ИЗДАНИЕ ВСНХ и НКФ СССР.

под общей редакцией: **М. Г. Бронского, М. А. Савельева, В. Н. Сарабьянова, И. Т. Смилги, Г. Я. Сокольникова, Г. Л. Пятакова,** при ближайшем участии: **А. П. Барсова, М. И. Галицкого, О. Т. Кистенева и И. А. Трахтенберга.** Отв. редактора: **М. Г. Бронский и М. А. Савельев.** Отв. секретарь редакции **Н. С. Семенович.**

4-й год издания.

Основной задачей журнала является выявление и исследование важнейших вопросов современной экономики, теоретическое обоснование основных задач экономической политики и отдельных проблем экономической жизни.

Помимо того, журналом ведется систематическое и всестороннее освещение состояния и динамики хозяйства СССР и мирового хозяйства как в целом, так и по отдельным отраслям.

В журнале „СОЦИАЛИСТИЧЕСКОЕ ХОЗЯЙСТВО“ ведутся следующие отделы:

I. **Отдел статей.**—Статьи по вопросам теоретической экономии и экономической политики, финансов, государствен. хозяйства, мирового хозяйства и политики.

II. **Отдел очерков и заметок.**—Исследования по отдельным, специальным вопросам теоретической экономии, промышленности, сельского хозяйства, торговли, финансов и т. п.

III. **Отдел экономической хроники.**—Статистико-Экономические обзоры по отдельным отраслям народного хозяйства. Обзоры сопровождаются систематизированным статистическим материалом и диаграммами.

IV. **Хозяйственные районы СССР.**—Ряд очерков, дающих хозяйственную характеристику отдельных районов (ЦПО, Южно-Горнопромышл. район, Сев.-Зап. район, Урал и проч.).

V. **Библиография.**—Систематическое освещение и критическая оценка выходящей в свет экономической литературы как русской, так и иностранной.

В 1926 году будет издано 8 книг.

Адрес Редакции: Москва, Лубянский пр., д. № 3, 2-й этаж, телефон 4-49-06.

Подписная цена: на 1 год—20 руб., на 1/2 года—11 руб.

Цена отдельной книжки—3 руб.

Подписка принимается: Москва, Лубянский пр., 3, ЦУП, и во всех губернских и уездных городах СССР, в отделениях ЦУП'а и у его районных представителей.

«Рубеж» — Городнянского р., 7 клм. от ст. Хоробичи, Зап. ж. д.; 240 д. зем

«Петровка-Бойкачевка» (Червинщина) — Городнянского р., п. о. Городня, 1 клм. от ст. Городня, Зап. ж. д.; 591 д. зем.

«Конашевка» — Борзенского р., г. Борзна; 276 д. зем.

Шепетовский окр.

«Самчики-Решевка» — Старо-Константиновского р., г. Старо-Константинов, 12 клм. от ст. Старо-Константинов, Ю.-З. ж. д.; 286 д. зем.

«Пасечна» — Остропольского р., п. о. Острополь, 25 клм. от ст. Старо-Константинов, Ю.-З. ж. д.; 148 д. зем.

«Лажевая» — г. Старо-Константинов, 18 клм. от ст. Старо-Константинов; Ю.-З. ж. д.; 323 д. зем.

«Волица-Ляховецкая Олейники» — Теофипольского р., м. Белгородка, 16 клм. от ст. Белгородка, Ю.-З. ж. д.

«Романов» — Изяславского р., м. Белогородка, 8 клм. от ст. Белогородка, Ю.-З. ж. д.

БССР.

Бобруйский окр.

«Бацевичи» — п. о. Бацевичи; (пром.), 590 д. зем.

«Весново» — п. о. Глуск; (жив.), 471 д. зем.

«Жиличи» — п. о. Тихиничи; (зерн.), 429 д. зем.

«Заболотье» — п.-т. о. Рогачев; (пром.), 317 д. зем.

«Звезда» (Заволочицы) — п. о. Городок; (пром.), 662 д. зем.

«Красный Берег» — Жлобинского р.; (уч.), 512 д. зем.

«Коммуна» (Дойничево) — п. о. Городок; (пром.), 733 д. зем.

«Им. Ленина» (Дуриничи) — п.-т. о. и ст. Ясень, Зап. ж. д.; (пром.), 698 д. зем.

«Несяты» — п. о. Кличев; (жив.), 496 д. зем.

«Пиревичи»—п.-т. о. Салтановка; (пром.), 398 д. зем.

«Поболово» — п.-т. о. Кр. Берег; (зерн.), 222 д. зем.

«Положевичи» — п. о. Глуск; (пром.), 707 д. зем.

«Рогинь» — п.-т. о. Чечора; (плх.), 620 д. зем.

«Рудобелка» — п. о. Рудобелка; (пром.), 300 д. зем.

«Свислочь» — п. о. Свислочь; (жив.), 313 д. зем.

«Скубейка» — п. о. Городок; (пром.), 303 д. зем.

«Тихиничи» — Рогачевского р.; (пром.), 412 д. зем.

«Турск» — Рогачевского р.; (оп.), 1191 д. зем.

«Холопеничи» — п. о. Заболотье; (пром.), 344 д. зем.

«Хоромцы» — п. о. Заболотье; (пром.), 725 д. зем.

Борисовский окр.

«Березино» — п. о. Березино; (пром.), 399 д. зем.

«Борисов» — Борисовского р.; (уч.), 634 д. зем.

«Веселово» — Борисовского р.; (уч.), 558 д. зем.

«Замошье» — п.-т. о. Зембин; (жив.), 360 д. зем.

«Кричино» — п.-т. о. Зембин; (пром.), 954 д. зем.

«Любосей» — п.-т. о. Зембин; (жив.), 574 д. зем.

«Мстиж» — п.-т. о. Мстиж; (зерн.), 542 д. зем.

«Полелюм»—п.-т. о. Н.-Борисов; (пром.), 697 д. зем.

«Сержпутово» — п.-т. о. Зембин; (жив.), 574 д. зем.

«Холопеничи»—п. о. Холопеничи; (пром.). 571 д. зем.

Витебский окр.

«Адаменки» — п. о. Лиозно; (жив.), 451 д. зем.

«Альхимково»—Лиознянского р.; (пром.), 358 д. зем. (Т-во).

«Белица» — Сенненского р.; (уч.), 613 д. зем. (Наркомзем).

«Бочейково» — Башенковичского р.; (зерн.), 315 д. зем. (ОкрЗУ).

«Должа» — п. о. Боровляны; (жив.), 644 д. зем.

«Заольша» — Лиознянского р.; (зерн.), 303 д. зем.

«Иванск» — Чашницкого р.; (зерн.), 400 д. зем. (Коммуна).

«Крынки» — п. о. Крынки; (жив.), 348 д. зем.

«Почаевичи» — п. о. Куриловщина; (пром.), 729 д. зем.

«Станиславово» — п. о. Лиозно; (жив.), 435 д. зем.

«Тераспол» — п.-т. о. Витебск; (пром.), 403 д. зем.

«Хотцы» — п. о. Сенно; (пром.), 518 д. зем.

Калининский окр.

«Высокое» — п.-т. о. Климовичи; (пром.), 327 д. зем.

«Елизаветино» — п.-т. о. Краснополье; (зерн.), 362 д. зем.

«Забычанье» — п.-т. о. Костюковичи; (пром.), 1018 д. зем.

«Тимоново» — п.-т. о. Климовичи; (жив.), 474 д. зем.

Минский окр.

«Антонополь» — п.-т. о. Смолевичи; (зерн.), 418 д. зем.

«Банцеровщина» — г. Минск; (агр.), 624 д. зем.

«Блонь» — п.-т. о. Пуховичи; (пром.), 437 д. зем.

«Бобы» — п.-т. о. Пуховичи; (жив.), 617 д. зем.

«Болоча» — п.-т. о. Пуховичи; (жив.), 362 д. зем.

«Б. Новоселки» — п.-т. о. Койданово; (пром.), 457 д. зем.

«Велень» — п.-т. о. Марьина Горка; (конзавод), 1100 д. зем.

«Видогощь» — г. Минск; (пром.), 512 д. зем.

«Вишневка» — г. Минск; (пром.), 512 д. зем.

«Володута» — п. о. Рованичи Червен; (зерн.), 555 д. зем.

«Вязынь-Фаниполь» — п.-т. о. и ст. Фаниполь, М.-Б.-Б. ж. д.; (жив.), 827 д. зем.

«Габриэлевка» — п.-т. о. М.-Шацк; (пром.), 397 д. зем.

«Дукорская» — п. о. Дукора; (жив.), 684 д. зем.

«Заозерье» — п. о. Смиловичи; (пром.), 588 д. зем.

«Заречье» — п.-т. о. Жодино; (зерн.), 384 д. зем.

«Заречье» — г. Минск; (агр.), 624 д. зем.

«Игнатичи» — п.-т. о. Самохваловичи; (плх.), 50.323 д. зем.

«Каменная Горка» — г. Минск; (смх.), 499 д. зем.

«Королево» — п.-т. о. и ст. Фаниполь, М.-Б.-Б. ж. д.; (пром.), 489 д. зем.

«Косино» — п.-т. о. Логойск; (пром.), 384 д. зем.

«Кухтичи» — п.-т. о. Негорелов; (жив.), 719 д. зем.

«Логоза» — п.-т. о. Логойск; (пром.), 378 д. зем.

«Луцевщина» — п.-т. о. Логойск; (жив.), 305 д. зем.

«Любин» — п. о. Марьина Горка; (пром.), 373 д. зем.

«Мариуполь» — п.-т. о. Самохваловичи; (плх.), 601 д. зем.

«Нандеман»—п.-т. о. Негорелое; (пром.), 333 д. зем.

«Натальевск» — г. Червень; (пром.), 459 д. зем.

«Невеличи» — п.-т. о. Койданово; (жив.), 592 д. зем.

«Н.-Двор» — п.-т. о. Заславль; (пром.), 425 д. зем.

«Н.-Зеленки» — п. о. Чернова; (жив.), 608 д. зем.

«Н.-Селец» — п.-т. о. Заславль; (зерн.), 397 д. зем.

«Обчак» — Самохвалского р.; (пром.), 402 д. зем. (Наркомзем).

«Онуфрово»—п.-т. о. Негорелое; (пром.), 573 д. зем.

«Равоничи» — г. Червень; (пром.), 1307 д. зем.

«Рудня-Островитая»—г. Червень; (пром.), 307 д. зем.

«Ружамполь» — п.-т. о. и ст. Фаниполь, М.-Б.-Б. ж. д.; (пром.), 442 д. зем.

«Русиновичи» — п.-т. о. Самохваловичи; (плх.), 601 д. зем.

«Самуэлево» — п.-т. о. Самохваловичи; (плх.), 625 д. зем.

«Семково»—г. Минск; (жив.), 501 д. зем.

«Синча» — п. о. Марьина Горка; (жив.), 904 д. зем.

«Слободка» — п.-т. о. Логойск; (зерн.), 233 д. зем.

«Смиловичи» — п. о. Смиловичи; (зерн.), 551 д. зем.

«Смолевичи» — п. о. Смолевичи; (зерн.), 394 д. зем.

«Соломоречье-Масловичи» — п.-т. о. Заславль; (жив.), 600 д. зем.

«Тарасово»—г. Минск; (смх.), 499 д. зем.

«Токарня» — п. о. Смиловичи; (пром.), 588 д. зем.

«Уздянка» — п.-т. о. Негорелое; (пром.), 537 д. зем.

«Шикотовичи» — п.-т. о. и ст. Фаниполь, М.-Б.-Б. ж. д.; (зерн.), 613 д. зем.

«Шипяны» — п. о. Смолевичи; (жив.), 1158 д. зем.

Могилевский окр.

«Буйничи» — г. Могилев; (жив.), 319 д. зем.

«Грудиновка» — п.-т. о. Грудиновка; (пром.), 567 д. зем.

«Дашковка» — п. о. Дашковка; (жив.), 461 д. зем.

«Ялово» — п.-т. о. Чаусы; (жив.), 303 д. зем.

Мозырский окр.

«Виша» — Озаричского р., с. Сергиевка; (показ.), 352 д. зем.

«Гослугфонд»—Каролинского р.; (показ.), 369 д. зем. (ОкрЗО).

«Гослугфонд» — Копаткевичского р.; (показ.), 1858 д. зем. (ОкрЗО).

«Добрынь» — п. о. Каролин; (пром.), 575 д. зем.

«Дорошевичи» — п. о. Петриков; (пром.), 965 д. зем.

«Дуброва» — п. о. Копаткевичи; (жив.), 463 д. зем.

«Комаровичи» — п. о. Комаровичи; (пром.), 1346 д. зем.

«Константиново» — п. о. Копаткевичи; (зерн.), 629 д. зем.

«Липово» — п. о. Липово; (зерн.) 493 д. зем.

«Лучицы» — Копаткевичского р., с. Лучицы; (показ.), 613 д. зем.

«Славинской» — Мозырского р., с. Слобода; (показ.), 451 д. зем.

«Слобода и Костюковичи» — п.-т. о. Слобода; (показ.), 1084 д. зем.

«Чистая Лужа» — п. о. Жидковичи; (жив.), 1323 д. зем.

Оршанский окр.

«Бабиничи» — п.-т. о. Орша; (пром.), 331 д. зем.

«Высокое»—г. Орша; (пром.), 565 д. зем.

«Горщевщина» и хут. «Дубки» — п. о. Смольяны; (пром.), 586 д. зем.

«Дедилово» — п.-т. о. и ст. Стайки, М.-Б.-Б. ж. д.; (жив.), 313 д. зем.

«Заболотье» — г. Орша; (жив.), 433 д. зем.

«Ленино» — п. о. Ленино; (пром.), 522 д. зем.

«Межево»—г. Орша; (пром.), 523 д. зем.

«Орловичи» — п.-т. о. Красик; (жив.), 477 д. зем.

«Райцы» — п.-т. о. Толочин; (зерн.), 528 д. зем.

«Смоляны» — п. о. Смоляны; (уч.), 651 д. зем. (Наркомзем).

«Соболево» — п. о. Ленино; (зерн.), 634 д. зем.

«Станиславово»—п. о. Дубровно; (пром.), 519 д. зем.

«Устье» — г. Орша; (зерн.), 553 д. зем.

«Холовье» — п.-т. о. Дубровно; (жив.), 397 д. зем.

Полоцкий окр.

«Нача-Шпаковщина» — п. о. Ветрино; (зерн.), 411 д. зем.

Слуцкий окр.

«Борки» — п. о. Сенница; (жив.), 624 д. зем.

«Брянницы» — п.-т. о. Погост; (зерн.), 562 д. зем.

«Докторовичи»—п.-т. о. Копыль; (пром.), 533 д. зем.

«Ивань» — г. Слуцк; (пром.), 465 д. зем.

«Копацевичи» — п. о. Старобин; (луг. хоз.), 8104 д. зем.

«Лопухи» — п.-т. о. Грозов; (пром.), 503 д. зем.

«Некраши»—г. Слуцк; (жив.), 383 д. зем.

«Откуловичи» — п.-т. о. Грозов; (жив.), 372 д. зем.

«Погост» — п.-т. о. Погост; (пром.), 702 д. зем.

«Покрашево» — п. о. Гресск; (пром.), 645 д. зем.

«Рачковичи» — п. о. Сенница; (пром.), 680 д. зем.

«Рыме» — п. о. Копыль; (пром.), 588 д. зем.

«Савичи» — п. о. Тимковичи; (пром.), 509 д. зем.

«Старица» — п.-т. о. Грозов; (пром.), 572 д. зем.

«Старчицы» — п. о. Вызна; (зерн.), 538 д. зем.

«Тимковичи» — п. о. Тимковичи; (пром.), 473 д. зем.

«Чижевичи» — п.-т. о. Копыль; (зерн.), 440 д. зем.

Управление Государственного Сельско-Хозяйственного Треста

Самарской губернии **СЕЛЬХОЗТРЕСТ**

Адрес Управления:
Самара, Кооперативная, 67.

Адрес магазинов:
№ 1—Советская, 101.
№ 2—Кооперативная, 67.

ПРОИЗВОДИТ: продукты сельского хозяйства.

ПРОДАЕТ: Симентальских, Швицких и Бесстужевских быков, Черкасских овец, баранов и маток Рамбулье, поросят иоркширской породы, пшеницу: „Ноэ", „Кубанку", и „Ульку"; овес шведский, комовое просо и подсолнух; шерсть простую и шленку; сыр „бакштейн", стерилизованное молоко, пастеризованные сливки и всех видов молочные продукты.

ГУБСЕЛЬХОЗТРЕСТ: объединяет 26 хозяйств на площади 53.000 десятин. В хозяйствах имеются действующих 9 винокуренных заводов, производительностью до 750.000 ведер спирта, паровые мельницы с годовой производительностью до 2.000.000 пудов, просорушки, маслобойные заводы и другие промышленные предприятия. Хозяйства могут взять на себя посреднические, заготовительные и сбытовые функции для государств. и кооперативных организаций. 99

Центральное Управление Промышленной Пропаганды и Печати ВСНХ СССР.

Москва, Лубянский пр., дом № 3. Телеф. №№ 4-49-25 и 4-66-14.

Принимается подписка на 1926 год на

БЮЛЛЕТЕНЬ МИРОВОГО ХОЗЯЙСТВА

ДВУХНЕДЕЛЬНОЕ ИЗДАНИЕ

Бюллетень выпускается Иностранным Отделом ВСНХ СССР. Дает обзоры экономического положения иностранных государств; освещает конъюнктуру главнейших мировых рынков; следит за торгово-политическими мероприятиями иностранных государств; освещает вопросы мировой техники. Придерживается максимально-практического уклона.

Подписная цена: на 12 мес. — 24 руб., на 6 мес. — 12 руб., на 3 мес. — 6 руб., на 1 мес. — 2 руб.

Подписка принимается: Москва, Лубянский пр., д. 3, ЦУП и во всех губернских и уездных городах СССР Отделениями ЦУП'а и его районными уполномоченными.

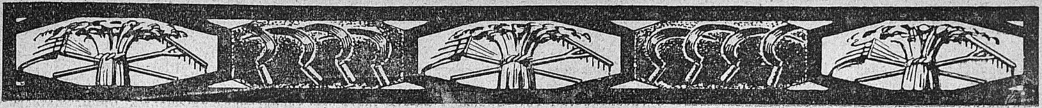

II. Опытные и научно-исследовательские учреждения.

А. Сел.-хоз. опытные станции.

Основными задачами опытных учреждений являются изыскание наиболее рациональных приемов организации и ведения сельско-хозяйственного производства во всех его отраслях (полеводство, луговодство, животноводство, шелководство, пчеловодство, садоводство, огородничество, виноградарство, виноделие, контрольно-семянное дело, машиноведение и машиноиспытание агрометеорология, сел.-хоз. бактериология, культура болот и т. п.) и систематическое проведение достигнутых результатов через агрономические организации земорганов, с.-х. кооперацию и пр. в толщу местного хозяйствующего населения, а также через соответствующие плановые органы для построения сельско-хозяйственной политики.

Опытные учеждения общегосударственного значения изучают наиболее сложные, имеющие общее значение, научные вопросы: разрабатывают методологию опытных исследований и обслуживают местности, не имеющие своих опытных учреждений. Областные с.-х. опытные станции изучают основные вопросы сельского хозяйства своей области, изыскивают наиболее рациональные приемы организации и ведения с.-х. производства во всех его отраслях, руководят сетью районных и специальных опытных учреждений.

РСФСР.

Алтайское Р.-Н. Оп. Поле — г. Барнаул.

Аннекковская Р.-Н. Оп. Ст.—п. о. Анненково-Лесное, Ульянов. губ., зав. **Смельчаков, Н. Ф.**; 470 дес. Отделы: 1) полеводства; 2) химический; 3) животновоства.

Анучинская Р.-Н. Оп. Ст.—п. о. Сытинка, Пензенск. губ., зав. **Устинов**, В. И.; 283 д. Отделы: 1) полеводства; 2) селекции.

Балашевская Р.-Н. Оп. Ст. — п. о. Вихляевка, Саратов. губ., зав. **Левкин**, И. Н.; 622 дес.; Отделы: 1) полеводства; 2) садоводства и огородничества; 3) животноводства.

Безенчукская Обл. Оп. Ст.—ст. Безенчук, С.-Зл. ж. д., зав. **Тулайков**, С. М.; 920 дес. Отделы: 1) полеводства; 2) химический и почвенный.

Богородицкое Р.-Н. Оп. Поле — п. о. Бобровские Дворы, Курск. губ., зав. **Пульман**, И. А.; 204 дес. Отделы: 1) полеводства; 2) агрометеорологии.

Бузулукское Р.-Н. Оп. Поле — п. о. Тоцкое, Бузулук. у., Самар. губ., зав. **Бажанов**, С. С.; 245 дес.

Владимирская Р.-Н. Оп. Ст. — г. Владимир, Протасьевская ул., 8, зав. **Бельский**, В. П.; 46 дес. Отделы: 1) полеводства; 2) химический; 3) плодоводства.

Вологодская Обл. Оп. Ст. — г. Вологда, п. ящ. 53, зав. **Деларов**, Д. И.; 182 дес. Отд.: 1) полеводства; 2) животноводства; 3) прикладной ботаники; 4) с.-х. экономии.

Воронежская Обл. Оп. Ст. — г. Воронеж, ул. К. Маркса, 25, зав. **Сытин**, А. В.; 850 дес. Отделы: 1) полеводства; 2) химический и почвенный; 3) селекции; 4) прикладной ботаники; 5) луговодства; 6) садоводства и огородничества; 7) фитопатологии; 8) животноводства; 9) птицеводства; 10) с.-х. экономии и 11) применения.

Вятская Обл. Оп. Ст. — п. о. Косинское, Вятск. губ., зав. **Орлов**, С. П.; 774 дес. Отделы: 1) полеводства; 2) животноводства; 3) селекции; 4) с.-х. экономики.

Казанская Обл. Оп. Ст. — г. Казань, Кремль, Татнаркомзем, зав. **Александров**, Ф. А.; 605 дес. Отделы: 1) полеводства; 2) садоводства; 3) луговодства; 4) пчеловодства; 5) селекции; 6) химический и 7) с.-х. метеорологии.

Казачинское Р.-Н. Оп. Поле — п. о. Казачинск, Краснояр. окр., зав. **Мансуров**, И. Д.; 544 дес.

Каменно-Степная Р.-Н. Оп. Ст. — ст. Таловая, Ю.-В. ж. д., зав. **Тумин**, Г. М. Отд.: 1) полеводства; 2) почвенный; 3) лесной; 4) с.-х. экономики.

Камышинское Р.-Н. Оп. Поле — г. Камышин, Сарат. г., зав. **Шульмейстер, К. У.**

Камышловское Р.-Н. Оп. Поле — п. о. Баалир, Свердлов. окр., зав. **Суворов**, В. В.; 536 дес.

Костычевская Р.-Н. Оп. Ст. — п. о. Ст. Полтавка, АССР Н. П., зав. **Данилевич**, М. М.; 314 дес. Отделы: 1) полеводства; 2) химический; 3) селекции.

Краснокутская Р.-Н. Оп. Ст.—п. о. Красный Кут, Саратов. губ., зав. **Константинов**, П. И.; 824 дес. Отделы: 1) полеводства; 2) луговодства; 3) химический; 4) селекции.

Красноярская Обл. Оп. Ст. — г. Красноярск, зав. **Сабашников**, В. В.; 289 дес. Отделы: 1) полеводства; 2) животноводства; 3) химический; 4) помологический.

Купинское Р.-Н. Оп. Поле — п. о. Купино, Омск. окр., зав. **Баяновский**; 292 дес.

Ливенское Р.-Н. Оп. Поле — г. Ливны, зав. **Старицын**, К. А.; 598 дес

Мекделеевское Р.-Н. Оп. Поле — ст. Менделеево, Перм. ж. д., зав. **Богомолов**, Н. А.; 495 дес.

Московская Обл. Оп. Ст. — г. Москва, Садовая-Триумфальная ул., 10, МОЗО, зав. **Буланже**, В. А.; 714 дес. Отделы: 1) полеводства; 2) почвенный; 3) селекции картофеля; 4) селекции кормовых трав; 5) селекции огородных растений; 6) прикладной ботаники; 7) садово-огородный; 8) энтомологии; 9) животноводства; 10) пчеловодства; 11) с.-х. метеорологии; 12) с.-х. экономики и 13) применения.

Минусинское Р.-Н. Оп. Поле — г. Минусинск, зав. **Пинягин**, П. П.; 576 дес. Отд.: 1) плодоводства; 2) огородничества; 3) табаководства; 4) бахчеводства.

Новозыбковскя Р.-Н. Оп. Ст. — г. Новозыбков, зав. **Алексеев**, Е. К.; 487 дес. Отделы: 1) полеводства; 2) химический и почвенный; 3) селекции; 4) животноводства; 5) применения.

Орловское Р.-Н. Оп. Поле — г. Орел, зав. **Осетров**, И. Д.; 142 дес.

Омская Обл. Оп. Ст. — г. Омск, почтов. ящ. 34, зав. **Мартковский**, С. С.; 555 дес. Отделы: 1) полеводства; 2) селекции; 3) машиностроения.

Пермская Обл. Оп. Ст. — г. Пермь, зав. **Кудрявцев**, Н. Г.; 301 дес. Отделы: 1) полеводства; 2) химический; 3) селекции; 4) животноводства; 5) машиноиспытания; 6) с.-х. метеорологии и 7) с.-х. экономики.

Псковская Р.-Н. Оп. Ст. — ст. Черская, С.-Зап. ж. д., зав. **Мейрсон**, Р. Ф.; 108 дес. Отделы: 1)полеводства; 2) технологии льна.

Ростово-Нахичеванская Обл. Оп. Ст. — г. Ростов-на-Дону, п. ящ. 573, зав. **Соколов**, Н. П.; 392 дес. Отделы: 1) полеводства; 2) химический; 3) селекции; 4) прикладной ботаники; 5) энтомологии; 6) животноводства; 7) машиноиспытания; 8) агрометеорологии; 9) применения.

Саратовская Обл. Оп. Ст. — г. Саратов, зав. **Тулайков**, Н. М.; 858 дес. Отделы: 1) полеводства с п/отд. минеральных удобрений; 2) почвенный; 3) селекции; 4) прикладной ботаники; 5) садово-огородный; 6) энтомологии; 7) животноводства; 8) с.-х. метеорологии; 9) применения.

Северо-Западная Обл. Оп. Ст. — ст. Сиверская, С.-Зап. ж. д., зав. **Дешевой**, В. И.; 582 дес. Отделы: 1) полеводства; 2) почвенный; 3) селекции; 4) луговодства; 5) плодоводства и огородничества; 6) животноводства; 7) машиноиспытания; 8) лесной; 9) с.-х. метеорологии; 10) с.-х. экономики; 11) защиты растений и животных.

Селекционная и Генетическая Ст. — г. Детское Село, зав. **Писарев**, В. Е. Отделы: 1) практической и методологической селекции; 2) генетики; 3) физиологии; 4) иммунитета; 5) технический.

Симбелеевская Р.-Н. Оп. Ст.—п. о. Дальне-Константиново, Нижегор. губ., завед. **Шварц**, Ф. Я.; 487 дес. Отделы: 1) полеводства; 2) селекции; 3) животноводства.

Старожиловское Р.-Н. Оп. Поле—ст. Старожилово, Р.-У. ж. д., зав. **Гинзбург**, Г. Д.

Сталинградское Р.-Н. Оп. Поле — г. Сталинград, ГЗУ.

Ставропольская Р.-Н. Оп. Ст. — г. Ставрополь, зав. **Шатский**, А. Л.; 230 дес. Отделы: 1) полеводства; 2) селекции; 3) химический; 4) прикладной ботаники; 5) с.-х. метеорологии.

Тамбовская Р.-Н. Оп. Ст. — ст. Чакино, Р.-У. ж. д., зав. **Пельцих**, Л. А.; 739 дес. Отделы: 1) полеводства; 2) химический.

Тулунская Обл. Оп. Ст. — с. Тулун. Иркут. губ., зав. **Антропов**, К. А; 2038 дес. Отделы: 1) полеводства; 2) огородничества и садоводства; 3) химический; 4) прикладной ботаники; 5) с.-х. экономики.

Шадринское Р.-Н. Оп. Поле—г. Шадринск, Урал. обл., зав. **Чазов**, А. И.; 135 дес. Отделы: 1) полеводства; 2) огородничества; 3) селекции.

Шатиловская Обл. Оп. Ст. — п. о. Шатилово, Тульск. губ., зав. **Лебедянцев**, А. Н.; 2615 дес. Отделы: 1) полеводства; 2) садово-огородный; 3) селекции; 4) химический; 5) прикладной ботаники; 6) энтомологии; 7) лесной; 8) животноводства; 9) с.-х. метеорологии; 10) опытно-овражный; 11) применения.

Шуйское Р.-Н. Оп. Поле — г. Шуя, почт. ящ. 56, зав. **Курбатов**, Ф. И.; 38 дес.

Энгельгардтовская Обл. Оп. Ст. — ст. Дурово, М.-Б.Б. ж. д., зав. **Ренард**, К. Г.; 1090 дес. Отделы: 1) полеводства; 2) селекции; 3) химический; 4) прикладной ботаники; 5) льняной; 6) кормодобывания; 7) животноводства; 8) применения с агропунктом.

Мариупольская Оп. Ст. — г. Мариуполь, зав. **Шейкин**, А. Е.; 160 д. Отделы: 1) по-

Ярославская Зоотехническая Оп. Ст. — г. Ярославль, Гражданская ул., 10, завед. **Давыдов**, С. М.; 65 дес. Отделы: 1) химический; 2) животноводства.

УССР.

ХАРЬКОВСКАЯ ОБЛ. [1]).

Дробовская Оп. Ст. — ст. Дробово-Барятинская, Юж. ж. д., зав. **Левицкий**, Н. О.; 87 дес. Отделы: 1) полеводства; 2) применения. **Отделение**: Подставская Болотн. Оп. Ст., зав. **Козел**, И. С.; 204 дес. Метеорологическая Станция.

Красноградская Оп. Ст. — г. Красноград, Полтав. окр., зав. **Куколь-Яснопольский**; 400 дес. Отделы: 1) полеводства; 2) применения. Метеорологическая Ст.

Лохвицкая Оп. Ст. — г. Лохвица, Ромен. окр., зав. **Жуков**, Г. И.; 38 дес. Отделы: 1) полеводства. Метеорологическая Ст.

Лубенская Оп. Ст. — г. Лубны, завед. **Львов**, Н. А.; 418 дес. Отделы: 1) опытный, зав. **Маргацкий**, В.; 2) селекционный, зав. **Львов**, Н. А.; 3) химич. Метеорологическая Ст. Отделение: Ст. «Зоор», завед. **Кузьмин**, И. А.; 180 дес. Полеводство и семеноводство, зав. **Орловский**, Н.

Полтавская Оп. Ст. — г. Полтава, зав. **Сазанов**, В. И.; 220 дес. Отделы: 1) полеводства с п/отд. огородничества, завед. **Сазанов**, В. И.; 2) животноводства, зав. **Бондаренко**, А. Ф.; 3) агрохимии, завед. **Пейхвассер**; 4) энтомологии, зав. **Знаменский**, А. В.; 5) сорной растительности, зав. **Лещенко**, П. И.; 6) применения, и. о. зав. **Моргацкий**, Е. Е. Метероологическая Ст., врид. зав. **Самвикан**, И. М. Хоз. «Стеховка» — 30 дес. Хоз. «Степное» — 500 дес. Хоз. «Гадяч» — 270 дес.

Сумская Оп. Ст.—г. Сумы (по Раменскому шляху), зав. **Фомичев**, И. М.; 82 десят. Отделы: 1) полеводства, зав. **Фомичев**, И. М.; 2) применения, зав. **Бражник**, И. А. Метеорологическая Ст,. Хим. Лаборатория и Селекцион. Ст. — зав. **Сильвестрова**, А. Р., Хоз. «Шпилевка», 332 дес.

Харьковская Обл. Оп. Ст. — г. Харьков, Чугуевское шоссе, дир. **Рождественский**; 470 дес. Отделы: 1) полеводства — зав. **Рождественский**; 2) селекции — зав. **Гельмер**; 3) агрохимии — зав. проф. **Егоров**; 4) фитопатологии — зав. проф. **Страхов**; 5) энтомологии—зав. **Рахманинов**; 6) с.-х. экономии — зав. **Коротков**, И. П.; 7) животноводства — зав. **Рюриков**, Ф. А.; 8) огородничества — зав. **Евтушенко**, М. В.; 9) садоводства — зав. **Знаменский**, В. В.; 10) применения — зав. **Штандель**. Хутор «Украинка», упр. **Рюриков**, Ф. А.; 275 дес. Хутор «Затишье» — 234 дес. Ахтырский питомник — 31 дес. Каразинский сад — 50 дес. Луговые угодья — 55 дес. **Метеорологическая Ст.**

Харьковская Обл. Оп. Ст. Пчеловодства — г. Харьков, Гражданская ул., 6, врид. зав. **Розов**, С. А.; 60 дес. Отделы: 1) бактериологии — зав. д-р **Деркач**, В. С.; 2) ботаники — зав. проф. **Андреев**, В. Н.; 3) биологии — зав. **Розов**, С. А. Опытн. и учебн. пасека — зав. **Розов**, С. А.

КИЕВСКАЯ ОБЛ.

Винницкая Оп. Ст. — г. Винница, Первомайская ул., 94, зав. **Юровский**, Е. И.; 231 дес. Отделы: 1) полеводства, завед. **Юровский**, Е. И.; 2) химич., врид. завед. **Пепель**, К. И.; 3) п/отд. сортово-семенной; зав. **Вотчишин**, Н. В.; Контрольно-Семенная Лаборатория, зав. **Торопова** и Метеорологическая Ст. Хоз. «Вишня» — 32 десят.; Хоз. «Арсеньевка» — 181 дес.

Киевская Обл. Оп. Ст. — г. Киев, улица Ленина, 46, дир. **Филипповский**, А. К. Отделы: 1) агрохимии, зав. проф. **Душечкин**; 2) животноводства, зав. проф. **Устьянцев**; 3) прикладн. ботаники, зав. **Малюшицкий**, Н. К.; 4) энтомологии, зав. **Махов**, Г. Г.; 5) фитопатологии, зав. **Шарлеман**, Н. В.; 6) применения; 7) экономич., и. о. завед. **Филипповский**, А. К.; Киевский участок (Батыева гора), зав. **Корольков**, Н. И.; 33 дес.; Бело-Церковский отдел — г. Белая Церковь, зав. **Михайлов**, П. Н.; 519 д.; Хоз. «Василиха», зав. **Михайлов**, П. Н.; 77 дес. Янышевское Опорно-Культурное хоз., зав. **Бурый**, А. М.; 481 дес. Переяславское хоз. — г. Переяслав, зав. **Мацкевич**, И. И.; 269 дес. Хоз. «Халаим», 150 д.; Хутор «Милы», 36 дес.; Луга — 286 десят. Метеорологическая Ст.

Макиевское Оп. Поле — п. о. Макиевская, Нежин. окр., врид. зав. **Бухинк**, Ф. П.; 211 дес. Отделы: 1) полеводства; 2) применения.

Млиевская Оп. Ст. — ст. Воронцово-Городище, Ю.-З. ж. д., Черкасск. окр.; зав. **Симиренко**, В. Л.; 185 дес. Отделы: 1) полеводства; 2) огородничества; 3) п/отд. энтомологии. Метеорологическая Ст. Хоз. «Завадовка» — 160 дес. Хоз. «Старосельские Луки»—201 дес. Хоз. «Орловецкое»— 30 дес. Сады отдельн. — 73 дес.

Носовская Оп. Ст. им. 5-летия Октябр. Револ. — ст. Носовка, М.-К.-В. ж. д., зав. **Кулжинский**, С. П.; 78 дес. Отделы: 1) полеводства, зав. **Рогоза**, И. Д.; 2) агрохимии, зав. проф. **Гедройц**, К. К.; 3) животноводства, зав. **Редькин**, А. П.; 4) применения. Метеорологическая Ст., зав. **Турчанинов**, Л. А. Хоз. «Александровское», зав. **Логвиненко**, И. Н.; 132 дес.

Уманская Р.-Н. Оп. Ст. — г. Умань, зав. **Попов**, В. Я.; 55 дес. Отделы: 1) полеводства, зав. **Попов**, В. Я.; 2) применения, зав. **Эдельман**, З. М. Химическая Лаборатория. Метеорологическая Ст., врид. завед. **Пирожков**, К. М.; Хоз. «Ботвиновка» — 175 дес.; Хоз. «Поташное» — 46 дес.; Хоз. «Тальное» — 56 дес.

Чарторийская Оп. Ст. — п. о. Новая Чартория, Житомирск. окр., ст. Печановка, Ю.-З. ж. д., завед. **Браславский**, П. М.; 163 дес. Отделы: 1) полеводства, завед. **Браславский**, П. М.; 2) применения. Хим. Лаборатория. Контрольно-Семен; Лаборатория, зав. **Сабанеев**, Ф. П. Метеорологическая Ст. Хоз. «Глезко» — 273 дес. Хоз. «Куставцы» — 310 дес.

ЕКАТЕРИНОСЛАВСКАЯ ОБЛ.

Екатеринославская Обл. Оп. Ст. — станция Синельниково, Ек. ж. д., дир. **Овсянников**, Б. А.; 505 дес. Отделы: 1) полеводства, зав. **Леонтович**, В. П.; 2) селекции, зав. **Бауман**, А. А.; 3) животноводства, зав. **Плюйко**; 4) агрохимии, завед. проф. **Бутов**; 5) фитопаталогии, зав. **Боргард**, А. И.; 6) огородничества, зав. **Цюритин**, С. Т.; 7) сорной растительности, зав. **Шевелев**, И. Н.; 8) применения, зав. **Равич**. Метеорологическая Ст. Хоз. «Надежда» — 120 дес. Хоз. «Н. Григорьевка» — 303 дес.

Луганская Оп. Ст. — г. Луганск, завед. **Чунтулов**, М. В.; 304 дес. Отделы: 1) полеводства, зав. **Чунтулов**, М. В. Метеорологическая Станция.

Пятихатская Оп. Ст. — п. о. Пятихатка, Криворожск. окр., зав. **Малич**, Е. Г.; 201 д. Отделы: 1) полеводства; 2) применения. Метеорологическая Ст.

леводства, зав. **Шейкин**, А. Е.; 2) применения, и. о. зав. **Шульман**, А. Хим. Лаборатория, зав. **Рабинович**, С. И. Метеорологическая Станция.

ОДЕССКАЯ ОБЛ.

Аджамская Оп. Ст. — г. Зиновьевск, п. ящ. 202, зав. **Ирликов**, Н. И.; 206 дес. Отделы: 1) полеводства; 2) применения, зав. **Кушниренко**, М. С. Метеорологическая Станция.

Вознесенская Оп. Ст. — г. Вознесенск, Николаевск. окр., зав. проф. **Боровинов**, Г. А.; 159 дес. **Отделы**: 1) полеводства; 2) применения. Метеорологическая Ст..

Одесская Обл. Оп. Ст. — г. Одесса, Овидиопольск. дорога, дир. проф. **Сапегин**, А. А.; 141 дес. Отделы: 1) полеводства, зав. **Кудинов**, М. П.; 2) селекции, завед. проф. **Сапегин**, А.; 3) агрохимии, завед. **Флеров**, К. В.; 4) экономич., зав. **Эмме**, А. А.; 5) животноводства; 6) ест.-истор. исследов., зав. проф. **Тафильев**, Г. Н.; 7) применения, зав. **Тонаршевский**, А. Н.; 8) машиноиспыт., зав. **Пожидаев**, С. Н. — 140 дес. Плотянский маточник по размнож. чистосортн. семян, зав. **Тужановский**, С. А. Метеорологическая Станция.

Херсонская Оп. Ст. — г. Херсон, завед. **Подгорный**, П. И.; 140 дес. Отделы: 1) полеводства, зав. **Кухаревский**, Г. В.; 2) орошения и мелиорации, зав. **Петровский**, П. А.; 3) применения, зав. **Бабицкий**, Б. А. Агро-лаборатория. Вегетационный Домик. Метеорологическая Ст.

ПОЛЕССКАЯ ОБЛ.

Волынский Оп. Хмельник — г. Житомир, Киевск. шоссе, 9, клм., зав. **Галкак**, К. Н.; 33 десят.

Оп. Поле «Вилы» — г. Житомир, завед. **Балюконис**.

Радомысльская Оп. Ст. — п. о. Ирша, Житомирск. окр., зав. **Дувин**, С. Е.; 223 д. Отделы: 1) полеводства, зав. **Дувин**, С. Е.; 2) применения, зав. **Легкий**, Л. С. Метеорологическая Ст. **Отделение «Вышевичи»**, зав. **Вощенко**, А.; 318 дес.

Чемерское Оп. Поле — п. о. Чемер, Черниговск. окр., зав. **Фалько**, Г. Отделы: 1) полеводства.

БССР.

Белорусская Агрономическая Опытн. Ст с отделами: полеводства, прикладной ботаники, животноводства, машиноиспытания, применения и экономии — г. Минск, Старо-Виленская, 73, зав. проф. **Ключарев**; 34 десят. земли.

Витебская С.-Х. Оп. Ст. с отделами: полеводства и огородничества — г. Витебск, «Подберезье», зав. агр. **Синицын**; 300 десят. земли.

Горецкая С.-Х. Оп. Ст с отделам: полеводства, животноводства, машиноиспытания, селекции и семенов., садов. и огороднич. применения и эконом. — г. Горы-Горки, С.-Х. Академия, вр. зав. проф. **Вейс**; 250 дес. земли.

Турская С.-Х. Оп. Ст. с отделами: полеводства и применения — ст. Годиловичи, Бобруйского окр., зав. агрон. **Энгельгардт**; 300 дес. земли.

Турк. ССР.

Иолотанская Оп. Ст. — станц. Иолотань, Ср.-Аз. ж. д., с отделами: животноводства, сортоиспытания, мелиорации, садово-виноградничеcкий. Зав. ст. **Малыгин**, В. С,

---

[1]) Области указаны по районированию Госплана УССР

Полторацкое Оп. Поле с отделами сортоиспытания (хлопка и др. полев культур) и практической школой для дехкан — г. Полторацк, селение Кеши, зав. **Козик**, П. А.; 22 дес. земли.

Узб. ССР.

Голодно-Степская С.-Х. Оп. Ст. с филиалами в Улькун-Саныке и в Велико-Алексеевском (Специальные работы по мелиорированию и изучению солонцеватых почв. Завод по очистке хлопка для нужд станции), зав. **Удловский**, А. Г.; 360 дес. зем.

Катта-Курганское Оп. Поле — г. Катта-Курган, зав. **Карпов**, Н. В.; 66 3/4 + 100 десят. земли.

Машино-Испытательная Ст. — г. Ташкент. Сельфак. Институт Машиноведения, зав. **Якуб**, М. М.

Узбекистанская С.-Х. Оп. Ст. (садово-виногр. и винодельческ. уклон) — г. Ташкент (почт. ящ. станции), зав. **Шредер**, Р. Р.; 66 дес. земли.

Ферганская С.-Х. Оп. Ст. Почт. отделен. Федгенко, Маргеланского уезда, завед. **Воскресенский**, С. А.; 185 дес. зем. и рисовый филиал — 25 дес.

Хивинское Оп. Поле — г. Хива. Почтов. ящ. оп. поля, врид зав. **Николаев**; 13 дес. земли.

Ширабудинская С.-Х. Оп. Ст. — г. Старая Бухара. П. ящ. оп. станции. Зав. **Афанасьевский**; 84 + 30 дес. земли.

Б. Семенные хозяйства.

РСФСР.

(Госсемкультура).

Функции: производство семенного материала под руководством селекционных учреждений с исследовательскими целями и для снабжения семенами совхозов, колхозов и отдельных крестьянских хозяйств.

Безенчукская Оп. Ст. — ст. Безенчук, С.-З. ж. д., дир. **Тулайков**, С. М.; 1.200 д. Засухоустойчивые сорта: ржи, озим. и яровой пшен., овса, проса, кукурузы, степных трав.

Донская — ст. Мечетинская, С.-Кавк. ж. д., дир. **Галкин**, П. В.; 1.500 дес. Засухоустойчивые сорта: ржи, озим. и яров. пшеницы, овса, кукурузы, проса, подсолнечника и суданки.

Западно-Сибирская—Омск. окр., оп. ст., дир. **Марковский**, С. С.; 10.222 дес. Сем: ржи, яров. пшен., овса, проса, гороха, льна, американск. пырен., люцерны.

Московская — Москва, ГЗУ, директ. **Буланже**, В. А.; 573 дес. Сем.: ржи, овса, озим. пшен., гороха, картофеля, клевера, луговых трав и огородн. культур.

Новозыбковская — Новозыбков, Гомельской губ., дир. **Алексеев**, Е. К.; 458 дес. Сем.: ржи, оз., пшен., овса, гороха, картофеля, сидерационных культур, люпина, сераделлы.

Северная — Детское Село, оп. ст., дир. **Писарев**, В. Е.; 280 дес. Сем.: ржи, оз. пшен., овса, ячменя, гороха, льна, огородн. культур, корнеплодов.

Сев.-Черноземная — ст. Голунь, Тульской губ., дир. **Лисицын**, П. И.; 8.925 дес. Сем.: ржи, озим. пшен., овса, гречихи, гороха, картофеля, клевера, проса, люцерны, вики, льна.

Саратовская — г. Саратов, об. оп. ст., дир. **Мейстер**, Г. К.; 1.667 дес. Засухоустойчивых сортов: ржи (тверд. и мягк.), пшеницы, проса, овса, подсолнечника (засухоустойчивых и мелеустойчив.), кукурузы, люцерны, житника, трав.

Степная — ст. Таловая, Ю.-В. ж. д., дир. **Говоров**, Л. И.; 1.700 дес. Засухоустойчивых сортов: ржи, озим. и яров., пшеницы, овса, проса, подсолнухов, кукурузы, суданки, бахчевых растений и огородных культ.

Тойденская Воронеж. Обл. Опытн. Ст. — дир. **Сытин**, А. В.; 452 дес. Засухоустойчивых сортов: ржи и озим. пшен., яров. пшен., проса, овса.

Энгельгардтовская — ст. Дурово, М.-Б.-Б. жел. дор., дир. **Ренард**, К. Г.; 1.019 дес. Сем.: ржи, оз. пшен., овса, ячменя, гороха, картофеля, льна.

Всего: 27.996 дес. пл. пашни.

Турк. ССР.

Функции: массовое размножение сортовых семян по заданиям Селекционной станции; изучение роста и пригодность в данном районе различных сортов хлопчатника, путем постановки сортоиспытания; изучение пригодности и выгодности различных культурных способов обработки почв под хлопчатник; возможно широкая механизация обработки.

По плановому предположению семхозы должны давать сортового материала для ежегодного обновления 1/5 части хлопковых посевов Туркменистана.

Байрам-Али — ст. ж. д. Байрам-Али, зав. семхозом агр. **Крюков**, В. В. (4 хутора); 4.550 дес.

Мургабская группа — ж.-дор. ст. Иолотань, зав. агр. **Салынин**; 1.200 десят.

Тедуженская группа — ст. ж. д. Тедужен, врид. зав. **Линьюков**. Пл. зем. 3.200 дес.

В. Контрольно-семенные станции.

РСФСР.

Функции: контроль качества рыночного семенного материала, обследование местного посевного материала.

Брянская Контр. Ст. — г. Брянск, Губзу, ул. Адлера, 34, зав. **Федорова**, К. И.

Вологодская Контр. Ст. — г. Вологда, Губзу, зав. **Эйхе**, П.

Воронежская Контр. Ст. — г. Воронеж, обл. оп. ст., ул Ф. Энгельса, 12, зав. **Тростянский**, Н. В.

Вятская Контр. Ст. — г. Вятка, Губзу, зав. **Хорошавин**, Ю. И.

Гомельская Контр.. Ст. — г. Гомель, Губзу, зав. **Олесик**, С. Е.

Калужская Контр. Ст. — г. Калуга, Губзу. зав. **Панфилов**, В. Н.

Контр. Ст. при Ботан. Саде — Ботанический Сад, Ленинград, Песочная 1/2, завед. **Исаченко**, Б. Л.

Костромская Контр. Ст. — г. Кострома, Губзу, зав. **Богомолова**.

Кубанская Контр. Ст. — г. Краснодар, Оп. Ст., зав. **Сарафов**.

Ленинградская Контр. Ст. — г. Ленинград, Губзу, зав. **Марков**, К. Т.

Московская Сем. Оп. Контр. Ст. — Моск. о-ва сел.-хоз., Смоленский бульв., 8, зав. **Рыжов**, Н. И.

Нижегородская Контр. Ст. — г. Н.-Новгород, Губзу, зав. **Троицкая**, С. П.

Новозыбковская Контр. Ст. — г. Новозыбков, Оп. Ст., зав. **Михайлова**, Е. И.

Орловская Контр. Ст. — г. Орел, Губзу, 3-я Рассадская ул., 71, зав. **Павлова**, М. И.

Пермская Контр. Ст. — г. Пермь, Губзу, Уральск. Оп. Ст., зав. **Бубнов**, Н. М.

Псковская Контр. Ст. — г. Псков, Оп. Ст., ст. Черская, М.-Б.-Б. ж. д. зав. **Харлов**.

Ростовская Контр. Ст. — г. Ростов н/Д. Окр. ЗУ, зав. **Носатовский**.

Рязанская Контр. Ст. — г. Рязань, Губзу, зав. **Еремей**, Е. П.

Самарская Контр. Ст. — г. Самара, с.-х. Институт, зав. **Слепцова**, А. М.

Саратовская Контр. Ст. — г. Саратов, Губзу, зав. **Смагин**, В. А.

Смоленская Контр. Ст. — г. Смоленск, ГЗУ, зав. **Алексеев**, Я. Я.

Тимирязевская Контр.. Ст. — Москва, Самарский пер., 5, зав. **Павлов**, И. П.

Тульская Контр. Ст. — г. Тула, Губзу, зав. **Макаревская**, С. К.

Череповецкая Контр. Ст. — г. Череповец, Губзу, зав. **Боголюбова**, А.

Энгельгардтовская Контр. Ст. — ст. Дурово, М.-Б.-Б. ж. д., Обл. Оп. Ст., завед. **Варгасов**, С. Г.

Ярославская Контр. Ст. — г. Ярославль, Губзу, зав. **Дворников**, В. П.

УССР.

Екатеринославская Обл. Контр.-Сем. Ст.— г. Екатеринослав, зав. **Вербецкий**.

Киевская Обл. Контр.-Сем. Ст.—г. Киев, зав. проф. **Душечкин**, А. И. При ней **Контр.-Хим. Лаборатория**.

Одесская Обл. Контр.-Сем. Ст.—г. Одесса, Институтск. ул., 9, зав. **Бычихина**, Е. А.

Харьковская Центр. Контр.-Сем. Ст. — г. Харьков, ул. 1 Мая, 10, зав. проф. **Кулешов**, Н. Н. Контр.-Хим. Лаборатория.

Г. Учреждения специального назначения.

РСФСР.

НАУЧНО-ИССЛЕДОВАТЕЛЬСКОГО ХАРАКТЕРА.

ОБЩЕГОСУДАРСТВЕННОГО ЗНАЧЕНИЯ.

Аниковская Генетическая Станция — ст. Жаворонки, М.-Б.-Б. ж. д.; 15 дес.

Бактериолого-Агрономическая Станция — г. Москва, Конюшковская ул., 31, зав. **Войткевич**, А. Ф. Отделы: 1) почвенной бактериологии; 2) молочной бактериологии; 3) технической бактериологии; 4) паразитологии.

Главный Ботанический Сад. — Ленинград, Аптекарский Остров, Песочная ул., зав. **Исаченко**, Б. Л.; 41 дес. Вспом. учр.: 1) Ботанический сад; 2) Акклиматизационный отдел; 3) б. Сад-во Речель и Кисслоринг.

Государственный Луговой Институт им. проф. В. О. Вильямса — Платф. Луговая, ж. д., зав. **Дмитриев**, А. М;; 842 дес. Вспом. учр.: 1) Оп. хоз. «Качалкино», 2) «Чатниково» луговое оп. хозяйство; 3) Дединовская луговая база.

Государственный Институт Опытной Агрономии, Ленинград, ул. Герцена, 42, зав. **Вавилов**, Н. И.; 234 дес. Вспом. учр. 1) Степная оп. ст.; 2) Машиноиспытательная ст. на Ср. Рогатке; 3) Акимовская машиноиспытательная ст.; 4) Экспериментальная ст. по почвоведению; 5) Экспериментальная ст. по микробиологии.

Гос. Никитский Опытный Ботанический Сад. — Крым, Ялта, зав. **Калайда, Ф. К.** 171 дес. Вспом. учр.: 1) Никитский сад; 2) Магарач; 3) Ай-Ан; 4) Мартьян.

Московский Почвен. Комитет—г. Москва, Смоленский бульв, 57, зав. **Гемерлинг**, В. В. Отделы: 1) почвенной с'емки и территориальных исследований; 2) почвен.-агрономический; 3) стационарных наблюдений и исследований.

Научный Ин-т по удобрениям — Тихвинский п., 10-А. Отделы: горногеологический, агрономический, технологический.

Научно-Исследоват. Лаборатория Отд. борьбы с вредителями НКЗ — Царицинская пл., зд. Высш. Химическ. школы.

Опытный Помологический Питомник им. И. В. Мичурина—г. Козлов, Тамб. губ., зав. **Мичурин**, И. В.; 51 дес. Вспом. учр.: 1) Основной питомник; 2) Отделение основного питомника.

МЕСТНОГО ЗНАЧЕНИЯ.

Учреждения местного значения обслуживают обычно в пределах области несколько соседних районов, каждое по своей специальности.

Архангельское Болотное Оп. Поле — г. Архангельск, ГЗУ; зав. **Бенаволенский**, И. И. 170 дес.

Марусинская Луговая и Селекционная Оп. Ст. —г. Моршанск, Тамбовск. губ.; завед. Струве, В. П.; 395 дес.

Новгородское Болотное Оп. Поле — г. Новгород, п. ящ. 23; зав. **Савкин**, П. С.; 300 десятин.

Оренбургское Почв. Ботанич. Бюро — г. Оренбург, ГЗУ.

Селекционная и Генетическая Ст. — гор. Детское Село; зав. Писарев, В. Э.

Сочинская Оп. Ст. — г. Сочи; зав. **Клейк**, А. В.; 300 дес.

Участок Субтропич. Раст. «Махинджаури»— Аджарская Авт. Обл.

БССР.

Минская Оп. Болотная Ст. по культуре болот — г. Минск, Коммунальная, 36, зав. **Докукин**; 100 дес. зем.

Могилевская Оп. Ст. лекарственных растений — г. Могилев-на-Днепре, зав. **Креймер**.

ЗСФСР.

Бюро Плодоводства, Огородничества. и Субтропических Растений при Отделе С.-Х. Н. К. З. Грузии. — Тифлис, зав. **Квахаухелия**, Т.

Функции: общее руководство и направление деятельности учреждений государственных и кооперативных по означенным отраслям.

Тифлисский Ботанический Сад — г. Тифлис, дир. **Ломоури, Ю.**

Функции: решение общих ботанических вопросов и обследование Грузии в геоботаническом отношении; разработка вопросов полеводства и луговодства, имеющих применение в практике с.-х.

УЧРЕЖДЕНИЯ ПО ВИНОГРАДАРСТВУ И ВИНОДЕЛИЮ.

РСФСР.

ЭНОХИМИЧЕСКИЕ ЛАБОРАТОРИИ.

Донская, — г. Новочеркасск, Окр. ЗУ. — Зав. **Ассеев**, А. П.

Ленинградская энохим. лабор. — Ленинград ГЗУ — зав. **Палладин**, Н. В.

Терская энохим. лабор. — г. Пятигорск, Окр. ЗУ — Зав. Власов, А. Д.

Центральная Моск. Энохим. Лабор. — Москва, Трубниковский пер., 13 — зав. **Вертоградский**, А. Ф.; имеет два отдела: 1) научно-исследовательский и 2) контрольный (по борьбе с фальсификацией вин).

УССР.

Государственное Управление Виноградарства и Виноделия «Укрвинуправление» — г. Одесса, ул. К. Маркса, 12.

Игреньский госпитомник—Екатеринославск. окр., ст. Игрень, Ек. ж. д.

Лозоватский госпитомник — Сталинского окр, ст. Желанная, Ек. ж. д.

Подольский госпитомник им. Г. И. Петровского — при с. Медвежье Ушко, Винницкого окр., г. Винница, п. ящ. 11.

Полтавский госпитомник им. Т. Г. Шевченко — г. Полтава, п. ящ. 51.

Ульяновский госпитомник — г. Одесса, п. ящ. 51.

Харьковский госпитомник им. Окт. Революции — г. Харьков.

Центральная Научн. Оп. Винодельч. Ст. им. Таирова, В. Е. — г. Одесса, Сухой Лиман (вблизи с. Бурлачья Балка), дир. **Таиров**, В. К.; 50 дес. **Городская Канцелярия Упр-ния Ст.** — г. Одесса, ул. Свердлова, 19. **Отделы: 1) виноградарства и виноделия; 2) химич.** — зав. **Воскобойников; 3) микробиологии** — зав. **Шумаков**, А. М.; **4) генетики и 5) применения; Метеорологическая Ст.** (при ней госпитомник).

Центральный госплодпитомник при Млевской Садово-Огородной Оп. Ст.— Черкасского окр., м. Городище.

Центральный гос. виноград. питомник при Одесской Научно-Оп. Винодельч. Ст. — г. Одесса.

Черниговский госпитомник «Плодовой Саженец» — г. Чернигов.

ЗСФСР.

Бюро Виноградарства и Виноделия — г.Тифлис, ул. Луначарского, 2, зав. **Билилашвили**, В.

Функции: общее руководство и направление воспособления виноградарству и виноделию в республике; мероприятия по восстановлению погибающих от филоксеры виноградников в Кахетии; распространение рациональных знаний по этим отраслям и кооперирование трудовых виноградарей и виноделов; наблюдение за деятельностью питомников американских лоз в Грузии.

Кахетинская Винодельческая Ст. — сел. Уриатубаки, врид. зав. **Чавчавадзе**, З.; 13 д.

Функции: изучение почв Кахетии для составления почвенной карты и выяснения вопросов адоптации сортов американских лоз; морфологическое, анатомическое, физиологическое и ампелографическое изучение виноградной лозы и сортов винограда; разработка и разбор материалов для районирования виноградников Кахетии; изучение бродильных ферментов Кахетинских виноградных сортов и выделение чистых культур дрожжей; изучение вредителей виноградной лозы и выработка мер борьбы; общее руководство по восстановлению гибнущих от филоксеры виноградников Кахетии.

Сакарская Винодельческая Ст. — г. Зестапони, Кутаис. у., зав. **Кавтарадзе**; 52 дес. Функции: те же, что и Кахетинск. Оп. Ст.

Узб. ССР.

Плодовые питомники: Ташкентский, г. Ташкент, Облземотдел; Зеравшанский, г. Стар. Бухара, Облземотдел (заготовка и распространение плодово-виноградного посадочного материала).

ШЕЛКОВОДНЫЕ СТАНЦИИ.

РСФСР.

Функции: общее руководство занятиями шелководов и оказание содействия шелководам; приобретение доброкачествен. грен. и сбыт урожая коконов.

Астраханская Гренажн. Ст. — г. Астрахань, зав. **Гостинцева**, М. И.

Московская Центральн. Шелков. Ст. — г. Москва, Покровск., 85, зав. **Михин**, Б. Н.

Новочеркасская Шелков. Ст. — г. Новочеркасск, зав. **Беляев**.

Таганрогская Шелководн. Ст. — г. Таганрог, зав. **Фумелин**.

ЗСФСР.

Инспекция Шелководства — г. Тифлис, инсп. **Кутателадзе**, И.

Кутаисская Шелков. Ст. — г. Кутаис, зав. **Кутателадзе**, И.

Функции: практические мероприятия по развитию шелководства и шелкопромышленности Грузии, а также научно-просветительные цели.

Тифлисская Шелков. Ст. — г. Тифлис, Муштаид, зав. **Иванов**, В.

Функции: те же, что и Тифлисск. Ст.

Узб. ССР.

Шелководственная Ст. — Ташкент, Старо-Госпитальная ул. (опытно-исследовательск. и частью производственные функции).

МОЛОЧНО-ИСПЫТАТЕЛЬНЫЕ ЛАБОРАТОРИИ.

РСФСР.

Научная разработка и решение вопросов, касающихся производства и переработки молока; контроль качества молока и молочных продуктов, идущих на внутренний и внешний рынки; представительство в местных органах и Арбитражных Комиссиях по вопросам молочно-хозяйственной промышленности; консультация и инструктирование государственных и кооперативных организаций по вопросам экспорта молочных продуктов; снабжение населения молочною кислозаквaской; участие в организации конкурсов молочных продуктов и курсов для подготовки контролер.-ассистентов, мастеров-маслоделов и сыроваров.

Барнаульская — г. Барнаул.
Вологодская — г. Вологда.
Ишимская — г. Ишим, Урал. обл.
Курганская — г. Курган, Урал. обл.
Ленинградская (обл.) — г. Ленинград.
Ленинградская (при Институте Эксперим. Медиц.) — г. Ленинград.
Московская (при М. В. Зоотехн. Институте) — г. Москва.
Московская (при Тимирязевск. С.-Х. Академии) — г. Москва.
Н.-Николаевская — г. Н.-Николаевск.
Нижегородская — г. Нижний-Новгород.
Омская — г. Омск.
Челябинская — г. Челябинск.
Череповецкая — г. Череповец.

РАССАДНИКИ СЕМЯН ЛУГОВЫХ ТРАВ.

РСФСР.

Функции: 1) Испытание различных видов кормовых растений в целях установления наиболее подходящих сортов к условиям данного района; 2) разведение новых сортов; 3) выработка определенных методов возделывания кормовых трав на семена; 4) организация первичной репродукции семенного материала; 5) организация непосредственной связи с хозяйствующим населением путем создания краткосрочных курсов мелиоративных товариществ, организация семеноводственных товариществ по луговым травам и т. п.

Дединовский — г. Рязань, ГЗУ, зав. **Мельников**; 60 дес.

Малаховский — г. Москва, ГЗУ, зав. **Ильинский, Б.**; 215 дес.

Малмыжский — г. Вятка, ГЗУ, зав. **Машковцев**; 85 дес.

Ново-Есиповский (Ново-Есипово и Аниево) — г. Кострома, ГЗУ, зав. **Хохряков**, К.; 241 дес.

Санниковский — г. Вологда, ГЗУ, зав. **Беликова, А.**; 131 дес.

Сиворицкий—г. Ленинград, ГЗУ; 105 дес.

Шахматовский — г. Кострома, ГЗУ, зав. **Хохряков**, К. 103 дес.

Шокоровский — г. Тверь, ГЗУ, зав. **Лебедев**, А. А.; 21 дес.

ЛУГОВЫЕ И БОЛОТНЫЕ ОПОРНЫЕ ПУНКТЫ

РСФСР.

Функции: во-первых, проверка, в местных естественно-исторических и экономических условиях, технического эффекта и рентабельности приемов культурно-технического воздействия, выработанных научно-исследовательскими институтами и опытными с.-х. станциями и полями; во вторых, осуществление опытного характера заданий тех же (русских) научных учреждений и, в третьих, демонстрирование перед населением разичных приемов культурно-технического воздействия.

Астраханский — Бузанский совх., зав. **Савинин**; 4 дес.

Брянский — г. Брянск, зав. **Соколов**, А. М.; 11 дес.

Вырыпаевский. — вблизи Симбирска; 4 дес.

Егорьевский — г. Егорьевск, Моск. губ, совхоз «Свет», зав. **Евграфов**, И. А.; 3 дес.

Ельшанский — с. Ельшанка, Сарат. у., зав. **Трусов**, А. В.; 3 дес.

Замошский — г. Луга, Ленинградской губ. совхоз «Замошье», зав. **Турнас**; 2 дес.

Порховский — г. Смоленск, зав. **Афанасьев**, А. А.; 8 дес.

Ребровский — г. Вологда, д. Реброво, зав. **Беликова**, А. В.; 4 дес.

Самарский — вблизи Безенчукской Оп. С.-Х. Ст., зав. **Нефтопатов**, А. А.; 5 дес.

Сталинградский, зав. **Дробинский**; 5 дес.

ОПЫТНЫЕ ПЧЕЛОВОДНЫЕ СТАНЦИИ И ПАСЕКИ.

РСФСР.

Функции: общее руководство делами пчеловодства; разработка планов мероприятий и проведение таковых на местах через соответствующие учреждения и организации по рационализации пчеловодства, борьбе с инфекционными болезнями, об'единению пчеловодства и опытному делу; разработка плана порядка работы центральных и местных учреждений и органов по пчеловодству (кооперативов, агропунктов, о-в по пчеловодству).

Измайловская учебно-оп. показательная пасека — Москва, 23-е п. о., Измайловск. Зверинец, зав. **Титов**, А. Е.

Оп. пчелов. ст. при Сев. обл. ст. Защиты Раст. — Ленинград, пр. Володарского — 39, зав. **Скориков**, А. С.

Оп. пасека в Куб. окр. при Куб. Окр. с.-х. оп. ст. — Краснодар зав. **Пиккель**, В. О.

Оп. пасека при Моск обл. оп. с.-х. ст. ст. Внуково, Брянск. ж. д., зав. **Губин**, А. Ф.

Пчеловодн. Отдел. при Казанск. обл. оп. с.-х ст. — Казань Тат. Н. К. З., зав. **Логинов**, В. И.

Саратовская губ. оп. пчелов. ст. — г. Саратов, ГЗУ, зав. **Индронов**, Ф. В.

Тульская оп. пчелов. ст. при ГЗУ, в 7 в. от Тулы — дер. Ивановка, Хрущевск. в., Тульск. у. (Тула, п. ящ. 152), зав. **Тюнин**, Ф. А.

Учебно-оп. пасека при Тимирязевской С.-Х. Академии — Москва, Петровско-Разумовское, зав. проф. **Н. М. Кулагин**.

УССР.

Харьковская обл. оп. пчелов. ст. — гор. Харьков, Гражданская ул., 6, зав. **Розов**, А. А. Пасека,, ст. Марефа, Южн. ж. д.

ЗСФСР.

Бюро Пчеловодства — г. Тифлис, ул. Луначарского, 3, зав. **Логадзе**.

Д. Опытные учреждения по мелиорации.

РСФСР.

Функции: изучение существующих мелиораций и водопользования (водно-мелиоративные изыскания и работы), изучение потребностей и возможностей с.-х. мелиораций; изучение и выработка наивыгоднейших норм и способов мелиорации в различных районах; организация и содействие развитию показательных мероприятий по мелиорации в целях распространения мелиоративных знаний и технической помощи населению.

Гос. Ин-т С.-Х. Мелиорации — Москва, Петровско-Разумовское, Тимирязевская С.-Х. Академия, дир. проф. **Костяков**, А. Н. В научно-технич. отношении Ин-т руководит всей оп.-мелиор. работой в СССР. При нем: **Гидромодульная Лаборатория** — Москва, Петровско-Разумовское, Новый Инженерн. корпус, зав. **Остапов**, С. В. **Опытный участок** находится там же, зав. **Морозов**, В. И.

Кубанская Планевая Оп.-Мелиоративная Ст. — г. Краснодар, зав. проф. **Богдан**, В. С.

Моздокский Орошаемый Участок — стан. Прохладная, Терск. окр., завед. **Каваль**, В. Д.

Поволжская Колонизационно-Мелиоративная Экспедиция — г. Саратов, зав. **Нестеров**, М. П. При ней: **Валуйская Оп.-Мелиоративная Ст.** — ст. Полтавка, АССР немцев Поволжья, зав. **Чугунов**, Ф. Е.; **Иловлинская Оп.-Мелиоративная Ст.** — г. Камышин, Успенск. ул., зав. **Соловьев**, В. А.; **Сталинградское Мелиоративное Исследовательское Бюро** — Сталинград, ГЗУ; **Тингутинская Оп.-Мелиоративная Стан.** — Сталинград, Екатерининская, 23, завед. **Прохоров**. На самоокупаемости: **Добрынинский Мелиоративный Участок** — Красный Кут, АССР Немцев Поволжья, завед. **Попов**, А. М.; **Камышланский Орошаемый Участок** — ст. Озимки, Р.-У. ж. д., завед. **Плеханов**, А. Е.

Северо-Западная Обл. Мелиоративная Организация (СЕЗОМО) — Ленинград, просп. Володарского, 39, упр. Уполнаркомзема С.-З. Обл., зав. **Рожков**, Н. Б. При нем: **Приладожская Агро-Мелиоративная Станция**; адр.: п. о. Шум, Ленинград. губ., ближ. ж. д. ст. раз'езд Жихарево, Мурм. жел. дор., зав. **Рожков**, Б. Б.; **Гидромодульный отдел Новгородск. Болотн. Оп. Ст.** — дер. Вятище, Троицк в., Новгор. губ., почтов. адр.: Новгород, п. ящ. 23, завед. **Савнин**, П. С.

Северо-Кавказская Краевая Мелиоративная Организация (СКОМО) — Новочерк., Донск. окр., ул. Жертв Революции, 44, зав. **Шумаков**, В. А. При ней: **Кизлярский Орошаемый Участок** — г. Кизляр, Дагест. АССР, зав. **Богословский**, Л. Д.

Центральная Гидрологическая ст. НКЗ.— Москва, Стар. пл., 5/8, б. «Боярский Двор» НКЗ, комн. 307, зав. инж. **Нифантов**, А. П. При ней: **Гидрометрическая ст.** на р. Москве, у с. Павшино, по М.-Б.-Б. ж. д.; **Гидрометрическая ст.** на р. Пахре, ст. Кучино, М.-Кур. ж. д.

Центральная Гидротехническая Организация — Москва, Остоженка, 8, зав. **Милославский**, К. П.

Центральная Обл. Мелиоративная Организация (ЦОМО) — Москва, Садов.-Триумфальн., 10, зав. **Калабурин**, А. Я. При ней: **Новосильская Оп.-Овражная Ст.** — г. Новосиль, Тульск. губ., ул. К. Маркса, завед. **Козменко**, А. С.; **Оп. Мелиоративный участок Центр.-Промышлен. Обл.**, зав. **Мальцев**, С. Я.; **Гидромодульный отдел Яхромского Болотн. Оп. Поля** — г. Дмитриев, Московск. губ., Коммунистическ. ул. (Контора и лаборат. Яхром. Болотн. Поля), завед. **Ридергер**, В. Р.; **Горецкий Оп. Осушительн. Участок** — г. Горы-Горки, Оршанск. окр., БССР (на самоокупаемости). **Оп. Мелиоративное Хозяйство «Медведки»** — ст. Крюково, Окт. ж. д., зав. **Зимин**, Б. В. **Оп. Мелиоративное Хозяйство «Валуевки»** — раз'езд Валуево, Сев. ж. д., зав. **Быков**, Н. М.; **Оп. Мелиоративное Хозяйство «Синявино»** — ст. Духовская, М.-Б.-Б. ж. д.

УССР.

Алешковская Песчаная Оп. Мелиоративная Ст. — Херсон. окр., в районе г. Алешки; 200 дес. (Изучение природы песков, их гидрологии, зараженности вредителями; установление бонитировки отдельных площадей песков для целей использования их под различные культуры; постановка опытов сухих мелиораций и опытов по орошению).

Казарозническая Луговая О.-Мелиоративная Стан. — Киев. окр., м-ко Дымер, вблизи прист. Глебовка, зав. **Шкабара**, А. С.; 1.000 дес. (Выбор сортов наиболее приспособленных луговых трав для средней полосы Украины; изучение формации пойменных лугов; выработка систем наиболее рентабельных культур; технических мероприятий по мелиорации; обработка верхнего слоя почвы; внесение минеральных удобрений под посев трав).

Малозагоровский Семенной Маточный Рассадник кормовых луговых трав. — Нежин. окр., г. Борзна, вблизи ст. Плиски, М.-К.-В. ж. д., зав. **Смирнов, А. Н.**; 300 д. (Изучение, испытание и отбор устойчивых форм и массовая репродукция племенного посевного материала кормовой луговой флоры. Изучение луговых сообществ и выработка искусственных смесей луговых трав).

Подставская Болотно-Торфян. Опытная Мелиоративная Ст. — Прилукск. окр., почт. отд. Гельмязово, вблизи ст. Драбово-Борятинская; Юж. ж. д. и. о. зав. **Козел, С.**; 100 дес. (Изучение, разработка и установление научных основ и технических приемов различных методов осушения, культуры болот и торфяного дела в пределах лесостепной Украины; установление оптимальных пределов влажности для разведения культурных растений).

Придеснянская Овражная Оп.-Мелиоративная Ст. — Конотоп. окр., г. Короп, вблизи ст. Алтыновка, М.-К.-В. ж. д., зав. **Магомедов, А. Д.**; 176 дес. (Устройство и изучение наиболее рентабельных типов сооружений для укрепления оврагов. Постановка опытов по облесению оврагов и закреплению посевов).

Рудня-Радовельская Болотн. Опытная Мелиоративная Стан. — Коростен. окр., ст. Дровяной Пост, Ю.-З. ж. д., завед. **Тюленев, Н. А.**; 470 дес. (Изучение наиболее рентабельных систем осушения; изучение условий оптимального произрастания культур на заболоченных почвах; изучение оптимальных пределов влажности).

Сагайдакская Оросительная Оп. Мелиоративная Ст. — Зиновьевск. окр., г. Новый Буг, вблизи ст. Кохановка, Ек. ж. д., зав. **Савич, К. Н.**; 1.916 дес. (Изучение опытного орошения в условиях степной полосы Украины; установка норм, сроков поливов и количества оросительной воды для разных культур при разных условиях; изучение условий влажности почвы и установление оптимальных ее пределов; производство опытов по воде и снегозадержанию; выработка наиболее рациональных типов и методов орошения).

Украинская Госуд. Мелиоративно-Строительная Контора (Укргосмелиострой) — г. Харьков, ул. Свердлова, 1. (Производство мелиоративных торфяных, гидротехнических, санитарно-технических и связанных с ними строительных работ по сельскому строительству, а также и прочих строительных работ; производство обследований и изысканий; составление проектов, смет и проч., согласно утвержденного УЭС 22 июня 1925 г. Устава).

Южная Обл. Мелиоративная Организация — г. Одесса, Воронцовск. пер., 8, зав. **Фаворин, Н. Н.** (Изучение естест.-истор. данных Южного района, потребностей его в мелиорации, возможностей выполнения мелиораций в условиях данного района, а также существующих в его пределах мелиораций).

Узб. ССР.

Гидромодульный Отдел Средне-Азиатск. Управления Водного Хозяйства—Ташкент, Ленинградская, 11/13, зав. **Янишевский, Н. А.** При нем: **Ак.-Казакская Оп.-Оросительная Ст.**—Ташкент, Ленинграская, 11/13, зав. **Перескоков, М. Ф.**

Е. Опытно-показательные учреждения по разработке торфяных болот.

РСФСР.

ИССЛЕДОВАТЕЛЬСКИЕ УЧРЕЖДЕНИЯ.

Центральная Партия по исследованию и срочному отводу торф. болот НКЗ — Москва, Стар. пл., зд. НКЗ, завед. инженер **Басильев, Б. Г.**

Задачи Партии: техническое исследование торфяных болот крупного масштаба в целях учета и выделения их в Государственный Торфяной фонд и последующей сдачи в аренду для разработки; производство по заданию Центра учета выработанной арендаторами торфяной массы.

Центральная Торф. Ст. НКЗ — Москва, Трубниковский пер., 30/а, зав. **Вихляев, И. И.** В веден. Центр. торф. ст. состоит: **Южно-Алферовское Торфяное Хозяйство** — ст. Решетниково, Окт. жел. дор., завед. **Куталис, А. И.**

Задачи станции: исследование химических, физических и технических свойств торфов и их оценка для применения в технике и сельском хозяйстве; постановка опытов по изучению кустарных и машинных приемов и методов добычи торфа; постановка вегетационных и полевых опытов с торфом, как удобрением; всестороннее изучение наилучшего использования торфяной подстилки в конюшнях и крестьянском хозяйстве; изучение вопросов практического применения торфа в санитарном и строительном деле, при хранении скоропортящихся продуктов, фруктов, овощей и т. под.

ОПЫТНО-ПОКАЗАТЕЛЬНЫЕ ПУНКТЫ 1).

Функции: выработка торфа различными способами (машинный, резной и пр.) с целью ознакомления населения с применением торфа в качестве топлива, подстилки и удобрения.

Аграфенинский — Рязан. губ., в 11 клм. от г. Рязани (На топливо — кустарный).

Андроновский — Северо-Двинск. губ., в 21 клм. от г. Устюга, близ дер. Андроново (На подстилку — кустарный).

Вакаревский — Ярославск. губ., в 6 клм. от г. Ярославля и в 1 клм. от р. Волги (На подстилку — машинный и на топливо — кустарный).

Вахновский — Черепов. губ., в 13 клм. от ст. Череповец, Сев. ж. д. (На топливо и на подстилку — кустарный).

Власова-Поляна—Тамбовск. губ., в 5 клм. от г. Тамбова (На топливо — кустарный).

Вогоновский — Калуж. губ., в 106 клм. от г. Калуги (На топливо и подстилку — кустарный).

Городецкий — Нижегор. губ., при д. Липовая Грива, в 3½ клм. от г. Городца. (На топливо и подстилку — кустарный).

Дубовицкий — Ленинград. губ. в 3 клм. от раз'езда «Дубовики», Сев. ж. д. (На топливо и подстилку — кустарный).

Закрашенский — Гомельск. губ., в 5 клм. от ст. Василевичи, Речицк. у. (На топливо — кустарный и на подстилку — машинный).

Заостровский, при Болотном опытном поле — Архангельск. губ., в 8 клм. от г. Архангельска. (На подстилку — кустарный).

Калашниковский—Тверск. губ., в 4 клм. от ст. Калашниково, Окт. ж. д. (На подстилку — машинный и на топливо — кустарный).

Колупаевское Хозяйство — Смол. губ., Смоленск. у., Белоручск. в., в 5 клм. от ст. Рябцево, М.-Б.-Б. ж. д. (На топливо и подстилку — машинный и кустарный).

Космынинский — Костром. г., в 17 клм. от г. Костромы, на берегу р. Волги (Кустарный).

Котовицкий, при Новгрод. оп. поле — Новгор. губ., в 13 клм. от г. Новгорода (На топливо и подстилку — кустарный).

Круглецкий — Владим. г., Судогод. у., близ дер. Мызино, болото «Круглец» (На подстилку и топливо — кустарный).

Лахвитинский — Ленинградск. губерн., в 7 клм. от ст. Ольгино, Окт. ж. д. (На подстилку — машинный).

Пневский — Псков. губ., в 5 клм от г. Пскова, при ст. Ратомка, Зап. ж. д. (На топливо—машинный и на подстилку—кустарный).

Растяшинский — Нижегор. губ., в 3 клм. от ст. Игумново, М.-Кур. ж. д. и в 5 клм. от ст. Растяпово, М.-Кур. ж. д. На подстилку — машинный и на топливо — кустарный).

Сосновский — Вятск. губ., в 5 клм. от г. Малмыжа, при дер. Сосновки. (На топливо и подстилку — кустарный).

Твердиковский—Ярославск. губ., в 2 клм. от раз'езда Сил.ницы, Сев. ж. д. (На топливо и подстилку — кустарный).

Черничный Ров—Смоленск. г. в ½ клм. от г. Смоленска (На топливо—кустарный).

Шлыгинский — Тверск. губ., в 9 клм. от г. Твери (На топливо и подстилку — кустарный).

Ямской—Курск. губ., в 1 клм. от г. Курска. (На топливо — кустарный).

Ж. Научно-опытные учреждения по лесному делу.

РСФСР.

ОПЫТНЫЕ ЛЕСНИЧЕСТВА.

Функции: постановка и производство опытов по лесному делу.

Боровое Оп. Л-во — Самарск. губерн., ст. Колтубанка, Таш. ж. д.

Брянское Оп. Л-во — Брянск. губерн., ст. Белобережская, М.-Б.-Б. ж. д., завед. уч. лесовод **Тимофеев, В. П.**

Крюковское Оп. Л-во — Тульск. губерн., г. Крапивна, зав. уч. лесов. **Михайлов, Н. А.**

Северное Оп. Л-во — Архангельск. губ., ст. Обозерская, Сев. ж. д, зав. уч. лесовод **Алексеев, Д. В.**

---

1) В скобках обозначено назначение добываемого торфа и способ добычи.

Шиповское Оп. Л-во — Воронеж. губ., Павловск. у., с. Алексеевское, зав. уч. лесовод **Олейников**, Н. М.

СПЕЦИАЛЬНЫЕ СТАНЦИИ.

Астраханская Лесомелиоративная Ст. — г. Астрахань, зав. **Орлов.** (Производство опытов по укреплению Прикаспийских песков).

Лаборатория Экспериментального Лесоводства — г. Москва, Лесной Институт, зав. проф. **Степанов**, Н. Н.

Опытный Дендрологический Питомник— г. Ленинград, Лесной, зав. проф. **Сукачев**, В. Н. (Производство опытов по акклиматизации древесных пород).

Саратовская Песчано-Овражская Опытн. Станция — г. Саратов, Краевая Лесомелиоративная Организация, зав. проф. **Сус**, Н. И. (Производство опытов по укреплению песков материковых и приречных).

ЛЕСОМЕЛИОРАТИВНЫЕ ОРГАНИЗАЦИИ ПРИ ГУБЗУ.

Функции: укрепление песков, оврагов и всякого рода защитные посадки; насаждение садов, плантаций и виноградников; выведение древесного и плодового посадочного материала.

Астраханская — зав. **Орлов; Воронежская** — зав. **Сасин; Гомельская** — завед. **Кокурин; Курская** зав. (вакансия). **Пензенская** — зав. (вакансия). **Самарская** — зав. **Горбатов. Саратовская** — зав. **Сус. Северо-Кавказская Краевая** — г. Ростов Н/Дону, зав. **Голяко-Захаржевский. Сталинградская** — зав. **Альтов. Тамбовская** — зав. **Померанцев. Ульяновская** — завед. **Белоус.**

ЛЕСНЫЕ ОПЫТНЫЕ СТАНЦИИ.

УССР.

Весело-Боковеньская Лесоводственно-Дендрологическая Ст. — вблизи ст. Долинская, Ек. ж. д., зав. **Давыдов**, Н. А.; 500 д. (Производство испытаний новых древесных пород, пригодных для лесных и парковых целей на Юге Украины).

Дарницкая Ст. — вблизи г. Киева, зав. **Головянко**, З. С.; 2.000 дес. (Изучение биологии вредителей леса и способов борьбы с ними; производство опытов подсечки сосны; физиологические исследования и лесокультурные опыты).

Мариупольское Оп. Л-во — вблизи Мариуполя, зав. **Крайнев**, Д. К.; 60 десят. (Производство метеорологических, фенологических и дендрологических наблюдений, а также почвенно-грунтовых и лесокультурных исследований в связи с задачами по степному лесоразведению).

Тростянецкое Оп. Л-во—вблизи г. Харькова, зав. **Мачинский**, А. С.; 140 десят. (Производство лесобиологических, лесохозяйственных и лесокультурных исследов.).

Турк. ССР.

Багирская Лесокультурн. Оп. Дача — (для испытания различных пород на предмет возможности произрастания в Туркмении), зав. **Щербаков**, Н. И.; 24 дес.

Лесной Питомник Кеши — (Распространение среди населения древонасаждений. Улучшение размножения лесов); завед **Щербаков**, Н. И.; 11 дес. зем.

З. Станции защиты растений от вредителей.

РСФСР.

Функции СТАЗРА: исследование вредителей и болезней сельскохозяйственных растений, разработка вопросов техники и организации борьбы с вредителями и болезнями растений в местных условиях; консультация—подача устных и письменных советов и указаний по борьбе с вредителями и болезнями с.-х. растений на запросы населения, агрономического персонала и т. п.; организация мероприятий по борьбе с вредителями и болезнями с.-х. растений.

Алтайская — Барнаул, ОкрЗУ, зав. Е. Г. Родд.

Астраханская — Астрахань, Набережная, зав. С. Ю. Шембель.

Воронежская—Воронеж, ул. Ф. Энгельса, 12, зав. А. П. Останец.

Енисейская — Красноярск, ОкрЗУ, вакансия.

Иваново - Вознесенская — Ив.-Вознесенск, ГУБЗУ, зав. Е. А. Покровский.

Иркутская — Иркутск, ГубЗУ, зав. Г. М. Винокуров.

Калужская — Калуга, ГубЗУ, зав. Б. Г. Морозов.

Кубакская — Краснодар, ОкрЗУ, зав. Н. Н. Сухоруков.

Курская — Курск, ГубЗУ, зав. В. Г. Плигинский.

Московская — Москва, МОЗО, Сад.-Триумфал., 10, зав. С. С. Буров.

Нижегородская — Н.-Новгород, ГубЗУ, зав. А. А. Пенячевский.

Омская — Омск, 2-й Взвоз, 22, зав. Н. В. Антонов.

Оренбургская — Оренбург, ГубЗУ, вакансия.

Орловская — Орел, ГубЗУ, зав. Ф. В. Коблова.

Рязанская — Рязань, ГубЗУ, зав. М. В. Косулин.

Самарская — Самара, ГубЗУ, зав. Я. Х. Вебер.

Саратовская — Саратов, ГубЗУ, зав. А. А. Мечалов.

Северо-Кавказская — Ростов/Дон, просп. Буденного, 105, зав. П. А. Свириденко.

Сев.-Краевая Обл. — Ленинград, ул. Чайковского, 7—14, зав. Н. Н. Богданов-Катьков.

Северо-Осетинская — Владикавказ, С.-Х. Ин-т, зав. Г. Б. Бугданов.

Сибирская **Краевая** — Ново-Николаевск, СибЗУ, зав. Н. М. Валов.

Смоленская — Смоленск, ГубЗУ, вакансия.

Ставропольская — Ставрополь, ОкрЗУ, зав. В. Н. Лучник.

Сталинградская — Сталинград, ГубЗУ, зав. Г. Н. Серебряков.

Тамбовская — Тамбов, ГубЗУ, зав. А. К. Тулушев.

Терская — Ессентуки, СТАЗРА, зав. А. И. Лобик.

Томская — Томск, ул. Герцена, 29, зав. Р. П. Бережков.

Тульская — Тула, ГубЗУ, зав. А. М. Ильинский.

Ульяновская — Ульяновск, ГубЗУ, зав. Б. Н. Пастухов.

Уральская — Свердловск, ОблЗУ, зав. В. П. Гальков.

УССР.

Донецкая — г. Артемовск, ОкрЗУ, зав. **Вальх**, Б. С.

Екатеринославская—г. Екатеринослав, ОкрЗУ зав. **Витковский**, Н. Н.

Киевская — г. Киев, ОкрЗУ, зав. **Зверезам-Зубовский**, Е. В.

Одесская — г. Одесса, ОкрЗУ, зав. **Дышлер**, Ф. М.

Полтавская — г. Полтава, ОкрЗУ, зав. **Шамрай**, А. Д.

Харьковская — г. Харьков, ул. К. Либкнехта, 39-а, зав. **Мигулин**, А. А.

Турк. ССР.

При Наркомземе ТССР Отдел Защиты Растений и п/отделы при Земельных Отделах в округах: Полторацком, Керкинском, Ленинском, Мервском и Ташаусском. Зав. **Озра** — **Мориц**, Л. Д.

Узб. ССС.

Зерившанское Обл. Бюро — г. Ст. Бухара, Облземотдел, зав. **Головизнин**, Д. Д.

Кашка-Дарьинское Обл. Бюро — г. Бек-Буди, Облземотдел.

Средне-Азиатская оп. ст. защиты растений — г. Ташкент, Пушкинская, 23, дир. **Плотников**, В. И. Функции: биология вредителей и болезней сельско-хозяйственных культур и опыты по борьбе с ними. Район работ — весь Узбекистан.

Самаркандское областное бюро по борьбе с вредителями сельского хозяйства — г. Самарканд, Облземотдел, зав. **Архангельский**, П. П.

Сурхан-Дарьинское Обл. Бюро — г. Ширабад, Облземотдел.

Ташкентское Областное Бюро — г. Ташкент, Облземотдел, зав. **Хопрянинов**, А. А.

Ферганское Обл. Бюро — г. Коканд, Облземотдел, зав. **Архангельский**, П. П.

И. Учреждения по рыбоводству и рыболовству.

РСФСР.

АДМИНИСТРАТИВНЫЕ.

Функции: общее регулирование рыболовства, административно-хозяйственное заведывание государственным рыболовным фондом, надзор за рыболовством.

Азовско-Черноморское Управление Рыболовства — г. Ростов-на-Дону, просп. Ворошилова, 16, нач. Упр-я **Авдеев.**

Аральская Инспекция Рыболовства — пос. Аральское Море, зав. **Данияров.**

Волго-Каспийское Управление Рыболовства— г. Астрахань, 2-й район, Братск. ул., нач. Упр-я **Петров**, А. П.

Дальне - Восточное Управление Рыболовства — г. Хабаровск, нач. Упр-я **Головской.**

Ледовито-Беломорское Управление Рыболовства — г. Архангельск, ул. Павлина-Виноградова, 121, нач. Упр-я **Талалаев**.

Северо-Западное Управление Рыбоводства — г. Ленинград, просп. Володарсксго, 37, нач. Упр-я **Стрелков**, Г. В.

НАУЧНЫЕ.

Функции: производство научно-прикладных и научно-промысловых исследований в области рыбного хозяйства.

Азовская Научно-Промысловая Экспедиция — г. Керчь, Карантинн., 22, нач. Эксп. проф. **Книпович**, Н. М.

Астраханская Ихтиологическая Лаборатория — г. Астрахань, у Татарск. Проездн. моста, зав. **Киселевич**, К. А.

Керченская Ихтиологическая Лаборатория — г. Керчь, зав. **Александров**, А. И.

Научный Ин-т Рыбного Хозяйства — г. Москва, Пятницк., 33, дир. Ин-та **Мейснер**, В. И.

Сибирская Ихтиологическая Лаборатория — г. Красноярск, Енис. губ., ул. Дубровского, зав. **Березовский**, А. И.

РЫБОВОДНЫЕ УЧРЕЖДЕНИЯ.

Зимне-Золотицкий Рыбоводный завод — Архангельск, ул. Павлина-Виноградова, 121. Ледовито-Беломорское Управл. Рыболовства и Рыбоводства; зав. **Алеев**, В. Р. (Искусственное разведение семги и выпуск выведенных мальков в реку Зимне-Золотицу).

Ленинградский Рыбоводный завод — Ленинград, просп. Володарского, 37, Сев.-Запад. Управление Рыболовства и Рыбоводства; зав. **Коврнженко**, Я. Н. (Искусственное разведение лосося и выпуск в р. Неву выведенных мальков. Разведение чудского и ладожского сига для заселения ими некоторых озер Республики).

Новолокский Рыбоводный завод — Ленинград, просп. Володарского, 37, Сев.-Запад. Управление Рыболовства и Рыбоводства; зав. **Максимов**, Г. А. (Искусственное разведение чудского сига и заселение им озер. Ведение прудового хозяйства).

Никольский Рыбоводный завод — с. Велье, Демьянского уезда, Новгородской губ.; зав. **Кучин** И. В. (Искусственное разведение чудского и волховского сига и заселение ими оз. Новгородской губ. Ведение прудового хозяйства для снабжения молодью карпа и форели крестьянских прудов).

Рыбоводный рассадник «Спартак» — Курское Губземуправление; зав. **Сокол**, М. И. (Ведение в прудах карпового хозяйства. Снабжение молодью карпа крестьянского населения для выращивания. Ведение формального хозяйства в ключевых прудах).

Самурский Рыбоводный завод — Баку, Телефонная, 8; зав. **Державин**, А. Н. (Искусственное разведение самурского лосося кутума и выпуск мальков в реку Самур. Разведение осетровых на Сулаке, Самуре, Куре).

Уфимский Рыбоводный завод — Уфа, Социалистическая, 35; зав. **Подлесный**, А. В. (Искусственное разведение белорыбицы и выпуск выведенных мальков в реки: Уфу и Белую. Разведение осетровых в нижнем течении реки Волги).

К. Метеорологические станции

РСФСР.

Функции: добывание путем наблюдений материала для изучения погоды.

АРХАНГЕЛЬСКАЯ ГУБ.

Архангельская, при бол. оп. поле, г. Архангельск.
Печорская, агр.-мет. ст., г. Усть-Цильма.

АСТРАХАНСКАЯ ГУБ.

Красноярская, при оп. поле, п. о. Пушкино, Красноярск. у.
Харабалинская, при оп. поле, п. о. Харабали, Енотаев. у.

БРЯНСКАЯ ГУБ.

Брасовская, при оп. поле, ст. Камаричи, М.-К.-В. ж. д.
Брянская, при оп. лесн., ст. Белобережск., М.-Б.-Б. ж. д.

ВЛАДИМИРСКАЯ ГУБ.

Бутылицкая, при оп. поле, ст. Бутылицы, М.-Каз. ж. д.
Владимирская, при оп. ст., г. Владимир.
Сугодская, ст. Волосатая, М.-Кур. ж. д.
Успенская ферма, п. о. Рязанцево.

ВОЛОГОДСКАЯ ГУБ.

Вельская, г. Вельск.
Кадниковская, г. Кадников.
Тотемская, г. Тотьма.

ВОРОНЕЖСКАЯ ГУБ.

Богучаровская, г. Богучаровск.
Вейделевская, при оп. ст., г. Валуйки.
Воронежская, г. Воронеж.
Каменно-Стенная, при оп. ст., п. т. о. Таловая.
Красный Кордон, п. т. о. Воронцовка.

ВЯТСКАЯ ГУБ.

Малковская, г. Котельнич.
Орловская, г. Халтурин.
Савельская, г. Мамыж.

Соколовская, при обл. оп. ст., п. о. Коленское.
Яранская, г. Яранск, при сем. хоз. им. К. Маркса.

ГОМЕЛЬСКАЯ ГУБ.

Новозыбковская, при оп. ст., г. Новозыбков.

ИВ.-ВОЗНЕСЕНСКАЯ ГУБ.

Горчухинская, г. Макарьев.
Шуйская, при оп. поле, г. Шуя, п. ящ. 56.
Юрьевецкая, г. Юрьевец.

КАЛУЖСКАЯ ГУБ.

Заборовская, при оп. поле, п. о. Воротынское.
Ивановская, г. Медынь, УЗУ.
Спас.-Деменская, п. о. Спас-Деменская.

КОСТРОМСКАЯ ГУБ.

Буйская, г. Буй.
Сумароковская, при оп. поле, г. Кострома, ГЗУ.
Чухломская, г. Чухлома.
Якимцевская, г. Кологрив.

КУРСКАЯ ГУБ.

Богородицкая, при оп. ст., п. о. Бобровские Дворы.
Дмитриевская, г. Дмитриев, УЗУ.
Любимовская, п. о. Иваново-Лукашевич.
Обоянская, г. Обоянь, С.-Х. Техникум.

ЛЕНИНГРАДСКАЯ ГУБ.

Детско-Сельское, при Центр. ст. Сел. и Ген., г. Детское Село.
Замошье-Ольгинская, г. Луга.
Новопятницкая, г. Кингисепп.
Приладожская, ст. Шальдиха, Сев. ж. д.

МОСКОВСКАЯ ГУБ.

Волоколамская, при оп. поле, ст. Шаховская, М.-Б.-Б. ж. д.
Красновидовская, Можайск, М.-Б.-Б. ж. д.
Малаховская, при оп. поле, ст. Малаховка, М.-Каз. ж. д.
Московская, при обл. ст., ст. Одинцово, М.-Б.-Б. ж. д.
Яхромская, при бол. ст., Дмитров. у., с. Колчино.

НИЖЕГОРОДСКАЯ ГУБ.

Ардатовская, г. Ардатов.
Бакская, п. о. Кр. Бака.
Кемлянская, п.-т. о. Кемля.
Курмышская, г. Курмыш.
Нижегородская, г. Н.-Новгород, ГЗУ.
Пуреховская, п.-т. о. Пурех.
Симбилеевская, п.-т. о. Константиново.

НОВГОРОДСКАЯ ГУБ.

Вельевская, г. Велье.
Княжедворская, при обл. оп. ст., п.-т. о. Княжий Двор.
Новгородская, при бол. оп. поле, г. Новгород.
Пузыревская, при оп. ст., п. о. Боровно.

ОРЛОВСКАЯ ГУБ.

Елецкая, при оп. поле, п. о. Извалы, Ю.-В. ж. д.
Ливанская, при оп. поле, г. Ливны.
Муратовская, г. Орел.
Орловская, при оп. пое, г. Орел.

ПЕНЗЕНСКАЯ ГУБ.

Анучинская, при оп. ст., п. о. Сытинка.
Архангельская, п. о. Черкасское, агрост. «Маяк».
Краснослободская, г. Краснослободск.
Юловская, п. о. Городище.

ПСКОВСКАЯ ГУБ.

Псковская, при оп. ст., ст. Черская, С.-Зап. жел. дор.
Базловская, п. о. Горецкое.
Жегулинская, г. Велиж.
Новоржевская (Яковлевская), п. о. Яшево.

РЯЗАНСКАЯ ГУБ.

Зоринская, г. Касимов.
Михайловская, г. Михайлов.
Раненбургская (вн. обл.).
Рязанская, г. Рязань.
Старожиловская, при оп. поле, ст. Старожилово, Р.-У. ж. д.

САМАРСКАЯ ГУБ.

Безенчукская, при обл. оп. ст., ст. Безенчук, С.-Зл. ж. д.
Боровская, при оп. леснич., ст. Калтубанка, Таш. ж. д.
Бугурусланская, г. Бугуруслан.
Бузулукская, при оп. поле, п. о. Погромное.
Камышланская, п. о. Нижне-Псковск.
Краснопоселенская, Меленк. у.

САРАТОВСКАЯ ГУБ.

Балашовская, при оп. ст., п. о. Вихляевка.
Камышинсая, при оп. поле, г. Камышин.
Костыревская, при оп. ст., п. о. Старая-Полтавка.
Краснокутская, при оп. ст., п. о. Красный-Кут.
Кузнецкая, при оп. ст., г. Кузнецк, или п. о. Верхне-Аблязово.
Петровская, при оп. поле, п. о. Даниловка.
Саратовская, при обл. оп. ст., г. Саратов.
Сердобская, при сел.-хоз., г. Сердобск.
Хвалынская, при оп. поле, г. Хвалынск..

СЕВЕРО-ДВИНСКАЯ ГУБ.

Вознесенская, п.-т. о. Вознесенье на Вохме.
Робеспьеровская, г. Великий-Устюг.
Никольская, г. Никольск.
Робеспьеровская, г. Великий Устюг.
Яренская, г. Яренск.

СМОЛЕНСКАЯ ГУБ.

Бельская, г. Белый, Губ. С.-Х. Техникум.
Смоленская, при Бот. Саде, г. Смоленск.
Тесовская, п.-т. о., Тесово.
Энгельгардтская, при обл. ст., п.-т. о. Дурово.

СТАЛИНГРАДСКАЯ ГУБ.

Нижнечирская, п. о. Нижнечирское.
Усть-Медведицкая, п.-т. о. Усть-Медведицк.

ТАМБОВСКАЯ ГУБ.

Моршанская, при оп. поле, ст. Дашково, С.-Вяз. ж. д.
Чакинская, при оп. ст., п. о. Чакино, Р.-У. жел. дор.
Борисоглебовская, г. Борисоглебск, **УЗУ**.
Козловская, при оп. поле, ст. Богоявленская, Р.-У. ж. д.

ТВЕРСКАЯ ГУБ.

Бежецкая, при оп. поле, ст. Подобино, С.-Зап. ж. д.
Котлованская, п. о. Котлован.
Митинская, г. Торжок.
Осташковская (Боголюбск.), г. Осташков.
Тургиновская, п. о. Тургиново.

ТУЛЬСКАЯ ГУБ.

Егнышевская, г. Алексин.
Мишинская, при оп. поле, г. Белев.
Ревякинская, при Тул. оп. поле, п. о. Ревякино.
Шатиловская, при обл. ст., п. о. Шатилово.

УЛЬЯНОВСКАЯ ГУБ.

Анненковская, при оп. ст., п. о. Анненково-Лесн.
Вырыпаевская, при оп. поле, г. Ульяновск, п. ящ. 20.
Ново-Уранская, при оп. поле, п. о. Шумовка.
Порецкая, п. о. Порецкое.
Сенгилеевская, п. о. Сенгилей.

ЧЕРЕПОВЕЦКАЯ ГУБ.

Владимирская, ст. Суг., Сев. ж. д.
Кирилловская (Лукинская), п. о. Ферапонтово.
Тихвинская, г. Тихвин, Лесн. Техникум.

ЯРОСЛАВСКАЯ ГУБ.

Мышкинская, г. Мышкин.
Пошехоновская, г. Пошехонье.
Ростовская, г. Ростов.
Шубино-Спасская, г. Ярославль.

УРАЛЬСКАЯ ОБЛ.

Камышловскач (Балаирск.), при оп. поле, п. о. Талицы.
Каштымская, п. о. Кашлыш.
Кирсинская, п.-т. о., Кирсинск. завод.
Курдыкорская, п.-т. о Курдыскор.
Менделеевская, при оп. поле, п. о. Карагай.
Миасская, п.-т. о. Миассы.
Мирофаниевская, г. Челябинск.
Осинская, г. Оса.
Пермская, при обл. ст., Пермь.
Сарапульская, г. Сарапуль.
Троицкая, г. Троицк.
Чердынская, г. Чердынь.
Шадринская, при оп. поле, г. Шадринск.
Ялтуровская, при оп. поле, п. о. Новозаимское.

СЕВЕРО-КАВКАЗСКИЙ КРАЙ.

Дивное, мет. ст., с. Ставрополь, ст. Дивное, Ю.-В. ж. д.
Донецкая, при оп. поле, п. о. Тарасовка.
Ейская, при оп. ст., г. Ейск.
Константиновская, п. о. Константиновка.
Кубанская, г. Краснодар.
Медвежинская, п. о. Медвежье.
Моздокская, район., г. Моздок, хут. Русский.
Морозовская, п. о. Морозовское.
Прикумская, г. Прикумск, Терск. окр.
Пролетарская, п. о. Пролетарская.
Северо - Кавказск. Краевая, Ростов/Д., п. ящ. 573.
Славянская, п. о. Славянская.
Сочинская, при обл. ст., г. Сочи.
Ставропольская, при Зап. оп. поле, г. Ставрополь.
Терская, при оп. поле, г. Ессентуки.
Тимашевская (вн. обл.).

СИБИРСКИЙ КРАЙ.

Баяндайская, при оп. ст., п. о. Баяндай, Иркутск. губ.
Казачинская, при оп. поле, с. Казачинское, Красноярск. окр.
Красноярская, при оп. поле, г. Красноярск.
Минусинская, при оп. поле, г. Минусинск.
Омская, при оп. ст., г. Омск.
Тискинская мет. ст., п. о. Коломино, Томск. окр.
Тулупская, при оп. ст., п. о. Тулуп, Иркутской губ.

БАШКИРСКАЯ АССР.

Аксеновская, п. о. Аксеново.
Бирская, г. Бирск.
Чишминская, при оп. ст., п. о. Чишма.

КАЗАКСКАЯ АССР.

Актюбинская, г. Актюбинск.
Кустанайская, г. Кустанай, Госконзавод.
Темирская, при оп. поле, п. о. Джурун, Таш. ж. д.
Уральская, при оп. ст., г. Уральск.
Эмбинская, п. о. Эмба.

КРЫМСКАЯ АССР.

Кадымская (Карасанск), п. о. Карасан.
Никитская, при Бот. Сад., г. Ялта.
Салперская, г. Симферополь.

«Бенсу-Ковче» — в 13 клм. от ст. Джанкой, Южн. ж. д. Коровы красн. нем., овцы малич.; в вед. НКЗ Крыма.

«Дувановка» — в 27 клм. от г. Евпатории. Коровы красн. нем., свиньи метисы иоркширск., овцы малич.; в вед. НКЗ Крыма.

«Сан» — в 19 клм. от г. Евпатории. Коровы красн. нем., овцы цыгайск.; в вед. НКЗ Крыма.

«Тогайлы» — в 37 клм. от г. Евпатории. Свиньи метисы иоркширов, овцы каракульск.; в вед. НКЗ Крыма.

«Томак» — в 14 клм. от ст. Сейтлер, Южн. ж. д. Свиньи, овцы малич.; в вед. НКЗ Крыма.

ТАТАРСКАЯ АССР.

Бугульминская, при оп. поле, г. Бугульма.
Змиевская, г. Чистополь.
Лаишевская, при оп. поле, г. Казань, НКЗ.
Мензелинская, г. Мензелинск.
Спасская, при оп. поле, г. Спасск.

III. Животноводство.

А. Племенные хозяйства.

Все племенные хозяйства, как государственные, так и коллективные крестьянские, ставят задачей производство высококлассного, чистопородного племенного материала русских и иностранных пород крупного рогатого скота, свиней и овец, способного прочно и постоянно передавать по наследству те или иные полезные качества. Производство такого высококлассного племенного материала необходимо, с одной стороны, для поддержания в чистоте и совершенствования существующих пород с определившимися уже полезными качествами, с другой — для улучшения им в массе того или иного местного малопродуктивного, неокупающего себя скота.

Породы крупного рогатого скота: холмогорская, ярославская, красный приокский, красный немецкий, тагильский, бестужевский, калмыцкий, голландская, ангельнская, фионская, симментальская и швицкая.

Породы свиней: белые английские (крупные и средние) или Иоркширы.

Породы овец: романовская, линкольны, оксфордширы, штропширы, гемпширы, волошская, черкасская, каракульская и мериносы.

РСФСР.

АРХАНГЕЛЬСКАЯ ГУБ.

«Матигорский» — пит. племен. бычков, холмогорск., 5 клм. от г. Холмогоры, Елецк. у.; в вед. ГЗУ.

«Холмогорский» — пит. свиней бел. англ., г. Холмогоры, Елецк. у.; в вед. ГЗУ.

БРЯНСКАЯ ГУБ.

«Гостиловка» — пит. коров швицк. и свиней круж. бел. англ., в 5 клм. от ст. Жуковка, М.-Б.-Б. ж. д.; в вед. Губсемплемхоза.

«Дубровка» — пит. коров ангельнск., в 5 клм. от ст. Думиничи, М.-К. В. ж. д.; в вед. Губсельтреста.

«Речица» — в 3 клм. от ст. Почеп, Зап. ж. д. Коровы ангельнск.; в вед. Губсельтреста.

«Фоминичи» — пит. коров голландск.,, в 16 клм. от ст. Добужа, Р.-У. ж. д.; в вед. Губсельплемхоза.

«Хотьково» — пит. коров симментальск., в 16 клм. от ст. Шахово М.-Б.-Б. ж. д.; в вед. Губземплемхоза.

ВОЛОГОДСКАЯ ГУБ.

«Домшинский» — коллект. рассадник, в 16 клм. от ст. Чебсарс, Сев. ж. д. Коровы ярославск; в вед. ГЗУ.

«Красный Колос» — в 26 клм. от ст. Мелеко, С.-Зл. ж. д. Овцы курдючн.; в вед. Губсоюза.

«Куркино» — пит. коров холмогорск., в 27 клм. от г. Вологды; в вед. Губсельтреста.

«Осаново» — пит. свиней иоркширов, в 3 клм. от г. Вологды; в вед. Губсельтреста.

«Северная Ферма» — в 58 клм от ст. Вологды, Сев. ж. д. Коровы ярославск.; в вед. Губсельтреста.

«Ферма Вологодск. Молочн. Института» — в 16 клм. от ст. Вологда, Сев. ж. д. Коровы ярославск.; в вед. Губсельтреста.

ВЛАДИМИРСКАЯ ГУБ.

«Бектышево» — пит. коров голландск. и свиней круп. бел. англ., в 11 клм. от ст. Шушково, Сев. ж. д.; в вед. Госплемкультура.

«Варварино» — в 29 клм. от ст. Владимир, М.-Кур. ж. д. Коровы красн. приокск; в вед. Губсельтреста.

«Велихово» — в 13 клм. от ст. Новки, М.-Кур. ж д. Коровы красн. приокск; в вед. Губсельтреста.

«Зименки» — пит. коров красн. приокск., в 13 клм. от ст. Климово, М.-Кур. ж. д.; в вед. Губсельтреста.

«Сима» — пит. коров ольденбургск., в 2-х клм. от ст. Юрьев, Сев. ж. д.; в вед. Губсельтреста.

«Успенская ферма» — пит. коров Ярославск., свиней иоркширов, в 9 клм. от ст. Рязанцево, Сев. ж.д.; в вед. Губпрофобра.

«Фетиньино» — пит. коров симментальск. и свиней круп. бел. англ., в 27 клм. от ст. Юрьев, Сев. ж. д.; в вед. Губсельтреста.

ВОРОНЕЖСКАЯ ГУБ.

«Культура» — пит. коров симментальск. и свиней иоркширов, в 23 клм. от ст. Тулиново, Ю.-В. ж. д.

«Паника» — пит. коров симментальск. и овец мериносов, в 19 клм. от ст. Колено, Ю.-В. ж. д.; в вед. Губсельтреста.

«Прогресс» — пит. свиней круп. белых, англ., в 19 клм. от ст. Тулиново, Ю.-В. ж. д.; в вед. Губсельтреста.

«Тойденское» — отдел. Ворон. Обл. С.-Х. Ст., ст. Тулиново, Ю.-В. ж. д. Коровы симментальск.; в вед. Обл. Упр. Ср.-Черноз. обл.

ГОМЕЛЬСКАЯ ГУБ.

«Большая Десятуха» — пит. свиней иоркширов, в 4 клм. от г. Стародуба; в вед. Губсельтреста.

«Прудок» — пит. коров голландск., в 5 клм. от г. Гомеля; в вед. Губсельтреста.

ИВ.-ВОЗНЕСЕНСКАЯ ГУБ.

«Колбино» — пит. коров ярославск., ст. Лодыгинская, Сев. ж. д.; в вед. Губсельсоюза.

«Миловка» — Середск. у., пит. свиней круп. бел. англ.; в вед. Плесского с.-х. Техникума.

«Уткино» — Середок. у., Свиньи круп. бел. англ.; в вед. агроном. фак. Ив.-Возн. Политехникума.

КАЛУЖСКАЯ ГУБ.

«Барсуки» — в 8 клм. от ст. Мятлевская, С.-Вяз. ж. д. Овцы англ. мясо-шерстные; в вед. Губсельтреста.

«Бегичево» — в 1½ клм. от ст. Пятовская, С.-Вяз. ж. д. Коровы голландск.; в вед. Губсельтреста.

«Грабуево» — в 19 клм. от г. Калуги. Свиньи круп. бел. англ., коровы ангелькск.; в вед. Губсельсоюза.

«Гурьевская С.-Х. Школа» в 19 клм. от ст. Желябовская, С.-Вяз. жел. дор. Коровы швицк.; в вед. ГЗУ.

«Ерлыково» — в 13 клм. от ст. Полотняный Завод, С.-Вяз. ж. д. Коровы ангелькск., свиньи иоркширы; в вед. Губсельтреста.

«Ладыжино» — в 31 клм.. от ст. Тарусская, М.-Кур. ж. д. Коровы ангельнск.; в вед. Губсельтреста.

«Жуковка» — в 42 клм. от ст. Барятинская, Р.-У. ж. д. Овцы штропширы; в вед. Губсельтреста.

«Песочное» — в 14 клм. от ст. Суходрев, Р.--У. ж. д. Овцы линкольн; в вед. Губсельтреста.

«Тихонова Пустынь» — в 7 клм. от ст. Тихонова Пустынь, Калужск. у. Свиньи англ. бел.; в вед. Губсельтреста.

«Угодка» — в 19 клм. от г. Малоярославца. Свиньи круп. бел. англ.; в вед. с.-х. т-ва.

КУРСКАЯ ГУБ.

«Казанский» — в 19 клм. от ст. Золопухино, М.-Кур. ж. д. Коровы симментальск., свиньи круп. бел. англ.; в вед. Губсельтреста.

«Михеевский»—в 11 клм. от ст. Щигры, М.-К.-В. ж. д. Коровы симментальск., свиньи метисы иоркширов; в вед. Губсельтреста.

«Миролюбовский» — в 3 клм. от г. Фатежа. Свиньи круп. бел. англ.; в вед. Губсоюза.

«Ушаковский» — в 13 клм. от г. Курска. Коровы симментальск.; в вед. Губсельтреста.

«Шебекинское Поле» — в 5 клм. от ст. Нежеголь, Юж. ж. д. Коровы симментальск.; в вед. Курск. отд. Сахаротреста.

КОСТРОМСКАЯ ГУБ.

«Бабайки» — в 42 клм. от г. Костромы, прист. на р. Волге. Коровы швицы-альгау; в вед. Большесольского С.-Х. Т-ва.

«Караваево» — в 9 клм. от г. Костромы, Свиньи иоркширы; в вед. ГЗУ.

ЛЕНИНГРАДСКАЯ ГУБ.

«Затишье» — в 16 клм. от ст. Пелла, Сев. ж. д. Коровы холмогорск.; в вед. Губсельтреста.

«Белогорка» — в 4 клм. от ст. Сиверская, С.-Зап. ж. д. Коровы холмогорск.; в вед. Губсельтреста.

«Гостилицы» — в 21 клм. от ст. Петергоф. Коровы ангельнск.; в вед. Губсельтреста.

«Дружноселье» — в 4 клм. от ст. Сиверская, Сев.-Зап. ж. д. Коровы голландск.; в вед. Губсельтреста.

«Детскосельск. Зоотехнич. Станция» — в 3 клм. от ст. Детское Село, С.-Зап. ж. д. Коровы финск., свиньи круп. бел. англ.; в вед. Ленингр. С.-Х. Инст.

«Копорье» — в 42 клм. от ст. Волосово, С.-Зап. ж. д. Коровы ангельнск.; в вед. Губсельтреста.

«Сиверское» — в 1 клм. от ст. Сиверская, С.-Зап. ж. д. Коровы ангельнск., свиньи метисы иоркширов; в вед. Губсельтреста.

МОСКОВСКАЯ ГУБ.

«Александрово» — в ½ клм. от ст. Колочь, М.-Б.-Б. ж. д. Свиньи иоркширы; в вед. Моссельплемхоза.

«Ачкасово-Колыберово» — в 1 клм. от ст. Москворецкая, М.-Каз. ж. д. Свиньи круп. бел. англ.; в вед. Госплемкультуры.

«Большое Алексеевское» — в 19 клм. от с. Барыбино, Р.-У. ж. д. Свиньи круп. бел. англ.; в вед. Госплемкультуры.

«Бороденки» — в 15 клм. от ст. Румянцево, М.-Б.-Б. ж. д. Коровы ярославск.; в вед. Моссельплемхоза.

«Бутырский Хутор» — Моск. Высш. Зоотехнич. Инст. в Москве. Круп. рог. скот ярославск.

«Вешки» — в 4 клм. от ст. Лианозово, Сев. ж. д. Свиньи круп. бел. англ.; в вед. Моск. Высш. Зоотехн. Ин-та.

«Дубровицы» — в 4 клм от ст. Подольск, М.-Кур. ж. д. Коровы ярославск., овцы романовск.; в вед. Моссельплемхоза.

«Жерновка» — в 26 клм. от ст. Кашира, Р.-У. ж. д. Свиньи круп. бел. англ.

«Константиново» — в 4 клм. от ст. Домодедово, Р.-У. ж. д. Коровы швиц., свиньи бел. англ.; в вед. Госплемкультуры.

«Красная Горка» — в 3½ клм. от ст. Апрелевка, М.-К.-В. ж. д. Трудовая с.-х. артель. Коровы красн. приокск., свиньи бел. англ.

«Лотошино» — в 39 клм. от г. Волоколамска. Коровы голландск.; в вед. Моссельплемхоза.

«Ледово» — в 1½ клм. от ст. Пурлово, Р.-У. ж. д. Свиньи круп. бел. англ.; в вед. Каширстроя.

«Мартемьяново» — в 7 клм. от ст. Мордвес, Р.-У. ж. д., Каширского. Овцы линкольн.; в вед. Моссельплемхоза.

«Никоновское» — в 19 клм. от ст. Барыбино, Р.-У. ж. д. Свиньи круп. бел. англ.; в вед. Госплемкультуры.

«Острога» — в 7 клм. от ст. Богатищево, Р.-У. ж. д. Овцы линкольны; в вед. Моссельплемхоза.

«Покровское» — в 4½ клм. от ст. Сушкино, М.-Б.-Б. ж. д. Коровы ольденбургск.; в вед. Моссельплемхоза.

«Собакино» — ст. Апрелевка, М.-К.-В. ж д. Коровы ярославск.; в вед. Моск. Обл. Оп. С.-Х. Ст.

«Тарасково» — в 8 клм. от г. Каширы. Овцы линкольны; в вед. Моссельплемхоза.

«Троицкое Об-во Животноводства» — в 19 клм. от ст. Бутоволь, М.-Кур. ж. д. Круп. рог. скот ярославск.

«Ферма Тимирязевск. С.-Х. Академии» — в 1 клм. от ст. Петровско-Разумовское, гор. Москва. Крупный рогатый скот.

НИЖЕГОРОДСКАЯ ГУБ.

«Богородский рассадник» — при ст. Кожевенное, М.-Кур. ж. д. Коровы красн. приокск.; в вед. ГЗУ.

«Власть Советов» — в 22 клм. от ст. Шатки, М.-Каз. ж. д. Свиньи круп. бел. англ.; в вед. Губсельтреста.

«Возрождение» — в 32 клм. от ст. Сергач, М.-Каз. ж. д. Лысковск. у. Овцы романовск.; в вед. Губсельтреста.

«Дуденевский коллект. рассадник» — в 7 клм. от ст. Растяпино, М.-Кур. ж. д. Коровы красн. приокск.

«Отрадное» — в 85 клм. от ст. Сергач, М.-Кур. ж. д. Свиньи иоркширы; в вед. ГЗУ.

«Племхоз им. К. Либкнехта» — в 8 клм. от ст. Кожевенное, М.-Кур. ж. д. Коровы красн. приокск.; в вед. ГЗУ.

«Подвязье» — в 8 клм. от ст. Растяпино, М.-Кур. ж. д. Коровы красн. приокск., в вед. Нижегор. Ун-та.

«Сатис» — в 74 клм. от ст. Мухтолово, М.-Каз. ж. д. Свиньи круп. бел. англ.; в вед. Губсельтреста.

«Равенство» — Арзамасск. у. Свиньи круп. бел. англ.; в вед. Губсельтреста.

НОВГОРОДСКАЯ ГУБ.

«Выбити» — в 12 клм. от ст. Сольцы, С.-Зап. ж. д. Коровы айширск., свиньи метисы иоркширов; в вед. Губсельтреста.

«Зализанье» — в 3 клм. от ст. Любытино, Окт. ж. д. Коровы ангельнск.; в вед. Губсельтреста.

«Тимково» — в 9 клм. от ст. Кофтино, С.-Зап. ж. д. Свиньи метисы иоркширов; в вед. Губсельтреста.

«Хмелево» — в 8 клм. от ст. Парфино, С.-Зап. ж. д. Коровы ангельнск.; в вед. Губсельтреста.

ОРЛОВСКАЯ ГУБ.

«Алексеевское» — в 19 клм. от г. Малоархангельска. Коровы симментальск.; в вед. Губсельтреста.

«Каменка» — в 33 клм. от ст. Орел, Болховск. у. Свиньи круп. бел. англ.; в вед. Губсельтреста.

«Лучки» — в 7 клм. от г. Болхова. Свиньи иоркширы; в вед. Губсельтреста.

«Сергиевское» — в 7 клм. от г. Ливны. Коровы симментальск.; в вед. Губсельтреста.

«Становлянск» — в 23 клм. от г. Ельца. Овцы волошск.; в вед. Губсельтреста.

«Ярище» — в 25 клм. от г. Ливны. Коровы симментальск.; в вед. Губсельтреста.

ПЕНЗЕНСКАЯ ГУБ.

«Ильич» — Пензенск. у. Свиньи круп. бел. англ.; в вед. Губсельтреста.

«Им. Энгельса» — Пензенского у. Коровы бесужевск.; в вед. Губсельтреста.

«Парижская Коммуна» — Мокшанск. у. Коровы симментальск.; в вед. Губсельтреста.

«Саловский»— в 19 клм. от г. Саранска. Свиньи иоркширы; в вед. УЗУ.

ПСКОВСКАЯ ГУБ.

«Воздвиженское» — в 7 клм. от ст. Великие Луки, М.-Б.-Б. ж. д. Коровы голланд.; в вед. Губсельтреста.

«Конищево» — в 37 клм. от ст. Торопец, Окт. ж. д. Овцы оксфордширы; в вед. Губсельтреста.

«Крестилово» — в 9 клм. от ст. Локня, С.-Зап. ж. д. Коровы ангельнск.; в вед. Губсельтреста.

«Жегалово» — в 6 клм. от ст. Великополье, Окт. ж. д., Великолуцк. у. Коровы ангельнск.; в вед. Губсельтреста.

РЯЗАНСКАЯ ГУБ.

«Адемино» в 18 клм. от ст. Назаровка, М.-Каз. ж. д. Овцы оксфордширы; в вед. Губсельреста.

«Гагарино» — в 8 клм. от ст. Троекурово, Р.-У. ж. д. Раненбургск. у. Свиньи метисы иоркширов; в вед. Губсельтреста.

«Глебково» — в 3 клм. от ст. Дивово, М.-Каз. ж. д. Коровы швицк.; в вед. Губсельтреста.

«Демкино» — в 21 клм. от ст. Раненбург, Р.-У. ж. д. Свиньи иоркширы, овцы оксфордширы; в вед. Губсельтреста.

«Дивово» — в 6 клм. от ст. Дивово, М.-Каз. ж. д. Коровы фионск., свиньи иоркширы; в вед. Губсельтреста.

«Желобово-Борки» — в 4 клм. от ст. Желобово, М.-Каз. ж. д. Овцы оксфордширы; в вед. Губсельтреста.

«Лапшево» — в 48 клм. от ст. Шилово, М.-Каз. ж. д. Коровы голландск.; в вед. Губсельтреста.

«Медведево» — в 17 клм. от ст. Дивово, М.-Каз. ж. д. Коровы швицк.; в вед. Губсельтреста.

«Надеждинский» — в 3 клм. от ст. Солотча, М.-Кур. ж. д. Свиньи круп. бел. англ.; в вед. Губпрофобра.

«Новоселки» — в 8 клм. от г. Рязани. Овцы волошск.; в вед. ГЗУ.

«Ходыкино» — в 4 клм. от ст. Рыбное, М.-Каз. ж. д. Коровы симментальск.; в вед. Ряз. УЗУ.

«Чулки» — в 5 клм. от ст. Зарайск, М.-Каз. ж. д. Овцы оксфордширы; в вед. Губсельтреста.

СЕВЕРО-ДВИНСКАЯ ГУБ.

«Губино» — в 5 клм. от ст. Котлас, Перм. ж. д. Коровы сев.-двинск.; в вед. ГЗУ.

«Коряжма» — в 64 клм. от ст. Котлас, Перм. ж. д. Свиньи иоркширы; в вед. ГЗУ.

«Робеспьерово» — в 64 клм. от ст. Котлас, Перм. ж. д. Свиньи иоркширы; в вед. ГЗУ.

СМОЛЕНСКАЯ ГУБ.

«Батищево» — в 8 клм. от ст. Дурово, М.-Б.-Б. ж. д. Свиньи круп. бел. англ.; в вед. Энгельгарт. оп. с.-х. ст.

«Высокое» — в 11 клм. от ст. Александрино, М.-Б.-Б. ж. д. Коровы симментальск.; в вед. Губсельтреста.

«Дугино» — в 11 клм. от ст. Ново-Дугинская, М.-Б.-Б. ж. д. Коровы симментальск.; в вед. Губсельтреста.

«Кощино» — в 13 клм. от ст. Рябцево, М.-Б.-Б. ж. д., Смол. у. Коровы голландск.; в вед. Губсельтреста.

«Лонница» — в 2 клм. от ст. Красное, М.-Б.-Б. ж. д. Смол. у. Остфрисландск скот, овцы оксфордширы; в вед. Губсельтреста.

«Никольское» — в 6 клм. от ст. Сычевка, М.-Б.-Б. ж. д. Коровы симментальск., свиньи круп. бел. англ.; в вед. Губсельтреста.

«Носково» — Смол. у., в 53 клм. от г. Смоленска. Коровы швицк.; в вед. Губсельтреста.

«Родоманово» — в 17 клм. от ст. Гжатск, М.-Б.-Б. ж. д. Коровы ярославск., свиньи круп. бел. англ.; в вед. Госплемкультуры.

«Скреплево» — в 42 клм. от г. Смоленска. Коровы швицк.; в вед. Губсельтреста.

«Талашкино» — в 7 клм. от ст. Тычино, М.-Б.-Б. ж. ж. Свиньи круп. бел. англ.; в вед. Губсельтреста.

«Токарево» — в 32 клм. от ст. Гжатск, М.-Б.-Б. ж. д. Коровы швицк., свиньи круп. бел. англ.; в вед. Губсельтреста.

«Федяево» — в 4 клм. от ст. Комягино, М.-Б.-Б. ж. ж., Вяземского у. Свиньи круп. бел. англ.; в вед. Губсельтреста.

«Хотеново» — в 4 клм. от ст. Свищево, М.-Б.-Б. ж. д. Коровы швицк.; в вед. Губсельтреста.

«Юшино» — в 1½ клм от ст. Сычевка, М.-Б.-Б. ж. д. Коровы симментальск.; в вед. Губсельтреста.

САМАРСКАЯ ГУБ.

«Безенчукская С.-Х. Оп. Ст. — Сам. у., в ½ клм. от ст. Безенчук, С.-Зл. ж. д. Коровы бестужевск., свиньи круп. бел. англ., овцы черкасск.

«Красный Пахарь» — в 4 клм. от ст.. Сургут, С.-Зл. ж. д., Кротовск. ветки. Коровы бестужевск.; в вед. Губсельтреста.

«Красный Землероб» — в 76 клм. от г. Самары. Коровы симментальск.; в вед. Губсельтреста.

«Красная Заря» — в 6 клм. от ст. Кряж, С.-Зл. ж. д. Свиньи англ. бел.; в вед. Губсоюза.

«Красный Строитель» — в 13 клм. от ст. Нурлат, С.-Зл. ж. д. Овцы черкасск.; в вед. Губсельтреста.

«Красный Колос» — в 26 клм. от ст.

«Парижская Коммуна» — в 8 клм. от ст. Погрузная, С.-Зл. ж. д. Коровы симментальск.; в вед. Губсельтреста.

Мелекес, С.-Зл. ж. д. Овцы курдючн.; в вед. Губсоюза.

«Ферма Самарск. С.-Х. Ин-та» — в 4 клм. от ст. Кинель, С.-Зл. ж. д. Коровы швицк.

«Ферма Бузулукск. С.-Х. Училища» — в 16 клм. от ст. Погромное, Таш. ж. д. Свиньи круп. бел. англ., овцы каракульск.; в вед. Губпрофобра.

САРАТОВСКАЯ ГУБ.

«Елисаветинский» — в 13 клм. от ст. Аткарск, Р.-У. ж. д. Коровы симментальск.; в вед. Губсельтреста.

«Елисаветинский № 30» — в 13 клм. от г. Аткарска. Свиньи иоркширы; в вед. Губсельтреста.

«Ирининский № 34» — в 1½ клм. от ст. Пады, Р.-У. ж. д. Свиньи круп. бел. англ.; в вед. Губсельтреста.

«№ 21» — Вольск. у., в 4 клм. от ст. Причернавская, Р.-У. ж. д. Овцы волошск.; в вед. Губсельтреста.

«Моховое № 9» — в 9 клм. от ст. Ершово, Р.-У. ж. д. Овцы курдючн.; в вед. Губсельтреста.

«Саловский № 78» — в 6 клм. от ст. Саловка, Р.-У. ж. д. Свиньи круп. бел. англ.; в вед. Губсельтреста.

«Парубатка» — в 13 клм. от ст. Ершово, Р.-У. ж. д. Коровы симментальск.; в вед. Губсельтреста.

ТАМБОВСКАЯ ГУБ.

«Бибиково» — в 19 клм. от ст. Ламки, Р.-У. ж. д. Свиньи метисы крупн. бел. англ.; в вед. Сельсоюза.

«Им. Ленина» — в 11 клм. от ст. Юрьево, Р.-У.; ж. д. Коровы симментальск. в вед. Губсельтреста.

«Коммуна Луч» — в 11 клм. от ст. Избердей, Ю.-В. ж. д. Свиньи крупн. бел. англ.; в вед. с.-х. коммуны.

«Красно-Ивановский» — в 7 клм. от ст. Сампур, Р.-У. ж. д. Свиньи иоркширы; в вед. Губсельтреста.

«Новопокровск. сахарн. завод» — в 8 клм. от ст. Мордово, Ю.-В. ж. д. Свиньи крупн. бел. англ., коровы швицк.; в вед. Вост. отд. Сахаротреста.

«Пушкинский» — в 6 клм. от ст. Хворосянка, Ю.-В. ж. д. Коровы швицк., свиньи крупн. бел. англ., овцы волошск.; в вед. Госспирта ВСНХ.

ТВЕРСКАЯ ГУБ.

«Бреднево-Козлово» — в 48 клм. от гор. Твери. Свиньи крупн. бел. англ.; в вед. Губсельтреста.

«Вараксино» — в 4 клм. от ст. Осуга, М.-Б.-Б. ж. д. Коровы айрширск.; в вед. Губсельтреста.

«Курово-Покровское» — в 12 клм. от ст. Высокое, М.-Б.-Б. ж. д. Свиньи крупн. бел. анг.; в вед. Губсельтреста.

«Мигалово» — в 6 клм. от ст. Тверь, Окт. ж. д. Голландск. и англ. скот, свиньи крупн. бел., англ.; в вед. Губсельтреста.

«Митино-Выставка» — в 7 клм. от ст. Торжок. Коровы ангельнск.; в вед. Губсельтреста.

«Млевичи» — в 4 клм. от ст. Загорье, М.-Б.-Б. ж. д. Свиньи крупн. бел. англ.; в вед. Губсельтреста.

«Селихово-Щербово» — в 1½ клм. от ст. Щербово, М.-Б.-Б. ж. д. Коровы ярославск., свиньи крупн. бел. англ.; в вед. Губсельтреста.

«Юрино» — в 15 клм. от ст. Кашин, Сев. ж. д. Коровы голландск.; в вед. Губсельтреста.

ТУЛЬСКАЯ ГУБ.

«Боровково» — в 3 клм. от ст. Лапшево, М.-Кур. ж. д. Коровы швицк., свиньи крупн. бел. англ.; в вед. Губсельтреста.

«Епанчино» — в 37 клм. от ст. Ефремов., С.-Вяз. ж. д. Овцы оксфордширы;; в вед. Губсельтреста.

«Зыбино» — в 7 клм. от ст. Шульгино, М.-Кур. ж. д. Коровы швицк.; в вед. Губсельтреста.

«Ненашево» — в 6 клм. от ст. Пахомово, М.-Кур. ж. д. Коровы айширск.; в вед. Губсельтреста.

«Никольский» — в 17 клм. от ст. Дубна, М.-Кур. ж. д. Коровы швицк.; в вед. Губсельтреста.

«Молоденки» — в 13 клм. от ст. Миллионная, С.-В. ж. д. Свиньи крупн. бел. англ.

«Осташино» — в 9 клм. от ст. Ефремов, С.-Вяз. ж. д. Свиньи бел. англ.; в вед. Губсельтреста.

«Скуратово» — в 3 клм. от ст. Чернь, М.-Кур. ж. д. Свиньи сред. бел. англ.; в вед. Губсельтреста.

УЛЬЯНОВСКАЯ ГУБ.

«Анненковская С.-Х. Оп. Ст.» — Корсунск. у., в 7 клм. от ст. Чуфарово, М.-Каз. ж. д. Коровы бестужевск.

. . **«Беклемишевский»** — Корсунский уезд, в 27 клм. от ст. Чуфарово, М.-Каз. ж. д. Свиньи иоркширы, в вед. Губсельтреста.

«Верхне-Талызинский» — в 48 клм. от г. Ардатова, М.-Каз. ж. д. Свиньи иоркширы; в вед. Губсельтреста.

«Вырыпаевское Оп. Поле» — в 7 клм. от г. Ульяновска. Коровы бестужевск.

«Жигулевский» — в 12 клм. от ст. Батраки, С.-Вяз. ж. д. Овцы каракульск.; в вед. Губсельтреста.

«Лавинский» — в 34 клм. от ст. Безводка, С.-Зл. ж. д. Коровы симментальск.; в вед. Губсельтреста.

«Соловчихинский» — Сызранский уезд, в 8 клм. от ст. Новоспасское, С.-Вяз. ж. д. Коровы бестужевск.; в вед. Губсельтреста.

«Усольский С.-Х. Техникум» — в 32 клм. от ст. Батраки, С.-Вяз. ж. д. Коровы бестужевск.; в вед. Губпрофобра.

ЧЕРЕПОВЕЦКАЯ ГУБ.

«Коровино» — в 85 клм. ст. Череповец, Сев. ж. д. Коровы ярославск.; в вед. ГЗУ.

«Покровское» — в 69 клм. от ст. Череповец, Сев. ж. д. Свиньи крупн. бел. англ., крупн. рог. скот айрширск.; в вед. ГЗУ.

ЯРОСЛАВСКАЯ ГУБ.

«Вятский колл. рассадник» — в 7 клм. от ст. Пучковский раз'езд, Сев. ж. д. крупн. рог. скот ярославск.

«Давыдовский коллект. рассадник» — в 5 клм. от ст. Уткино, Сев. ж д. Крупн. рог. скот ярославск.; в вед. Губсельсоюза.

«Середской колл. рассадник» — в 19 клм. от ст. Путятино, Сев. ж. д. Крупн. рогатый скот ярославск.; в вед. С.-Х. Т-ва.

«Дмитриевский коллект. рассадник» — в 1½ клм. от ст. Путятино, Сев. ж. д. Крупн. рог. скот ярославск.

«Васильевский коллект. рассадник» — в 8 клм. от ст. Лютово, Сев. ж. д. Крупн. рог. скот ярославск.; в вед. Губсельсоюза.

«Ново-Тамарово» — в 1 клм. от ст. Чебаково, Сев. ж. д. Крупн. рог. скот яросл., свиньи бел. крупн. англ.; в вед. Губсельтреста.

«Мытарево» — в 8 клм. от ст. Лом, Сев. ж. д. Крупн. рог. скот ярославск., свиньи крупн. бел. англ.; в вед. Губсельтреста.

«Борисовское» — в 11 клм. от ст. Лом, Сев. ж. д. Крупн. рог. скот ярославск.; в вед. Губсельтреста.

«Революция» — в 15 клм. от ст. Уткино. Сев. ж. д. Крупн. рог. скот ярославск.; в вед. Губсельтреста.

«Ермаковский коллект. рассадник» — в 30 клм. от ст. Данилов, Сев. ж. д. Крупн. рог. скот ярославск.; в вед. Ермак. С.-Х. Т-ва.

«Красный Октябрь» — в 30 клм. от ст. Ростов, Сев. ж. д. Крупн. рог. скот яросл., свиньи иоркширы; в вед. Губпрофобра.

«Иловенско-Борисоглебское — в 53 клм. от ст. Рыбинск, Сев. ж. д. Крупн. рог. скот ярославск.; в вед. Губпрофобра.

«Ермаковский 2-й коллект. рассадник» — в 42 клм. от ст. Рыбинск, Сев. ж. д. Крупн. рог. скот ярославск.

«Мурзино-Андреевское» — в 9 клм. от ст. Шестихино, Сев. ж. д. Свиньи метисы иоркширов; в вед. Губсельтреста.

УРАЛЬСКАЯ ОБЛ.

«I С.-Х. Областн. Ферма» — в 8 клм. от г. Свердловска. Коровы тагильск., свиньи иоркширы; в вед. Урал. ОблЗУ.

«Тагильский коллект. рассадник» — гор. Ниж. Тагиль, Перм. ж. д. Коровы тагильск.; в вед. Райсоюза К-вов.

«Ленинград» — Свердлов. окр., в 64 клм. от ст. Маук, Перм. ж. д. Свиньи иоркширы; в вед. Уралсемплемхоза.

«Федоровский» — Сарапул. окр., 13 клм. от ст. Куяда. Свиньи иоркширы; в вед. Уралсемплемхоза.

«Подовинное» — Троицк. окр. Свиньи иокширы; в вед. Уралсемплемхоза.

СЕВЕРО-КАВКАЗСКИЙ КРАЙ.

«Степное Латышское Скотозав. Т-во» — в 4 клм. от ст. Степная, С.-Кавк. ж. д. Коровы красн. нем.

«Эйгенгейм» — скотозав. т-во, Ростов. окр., в 3 клм. от ст. Азов, С.-Кавк. ж. д. Коровы красн. нем.

«Эйгенфельд» — скотозав. т-во, Ростов. окр., ст. Староминская, С.-Кав. ж. д. Коровы красн. нем.

«Краснемскот» — скотозав. т-во, Ростов. окр., ст. Ростов н/Д. Коровы красн. нем.

«Возрождение Скотоводства» — скотозав. т-во, Рост. окр., в 2 клм. от ст. Мечетный раз'езд, С.-Кав. ж. д. Коровы красн. нем.

«Ольнемка» — скотозав. т-во, Рост. окр., в 19 вер. от ст. Староминская, С.-Кав. ж. д. Коровы красн. нем.

«Новый Путь» — скотозав. т-во, Рост. окр., ст. Кулешовка, С.-Кав. ж. д. Коровы красн. нем.

«Реттункс Аккер» — скотозав. т-во, Ростовского окр., в 8 клм. от ст. Степная, С.-Кав. ж. д. Коровы красн. нем.

«Ростово-Нахичеванская С.-Х. Оп. Ст.» — в ½ клм. от ст. Нахичевань, Ю.-В. ж. д. Коровы красн. нем.

«Сальский Окрплемхоз» — Сальск. Окр. Свиньи бел. англ., овцы воложск.; в вед. ДЗУ.

«Донской Облплемхоз № 1» — Черкасск. окр. Свиньи бел. англ. и овцы цыгайск. и волошск.; в вед. ДЗУ.

«Донской Облплемхоз № 2» — Черкасск. окр. Свиньи; в вед. ДЗУ.

«Донецкий Окр. Племхоз» — Донецкого окр. Свиньи бел. англ.; в вед. ДЗУ.

«Племхоз № 5» — Сальск. окр., в 16 клм. от ст. Целина, С.-Кав. ж. д. Овцы мериносы, коровы калмыцк.; в вед. Ювсельтреста.

«Им. III Интернационала» — в 13 клм. от ст. Кавказская, С.-Кав. ж. д. Коровы красн. нем., сер. украинск., свиньи беркширы и иоркширы и овцы волошск.; в вед. Правл. С.-Кав. ж. д.

«Ровненский» — к-в животноводов Менонитск. Об-ва, Армавир. окр. Коровы красн. нем.

«Красный Хутор» — в 15 клм. от г. Кропоткина. Коровы сер. украинск. и овцы-мериносы; в вед. Губсельтреста.

«Венцы Заря» — в 11 клм. от ст. Гулакавичи, С.-Кав. ж. д. Свиньи бел. англ., овцы-мериносы; в вед. Ювсельтреста.

«Хуторок» — в 2 клм. от ст. Кубанская, С.-Кав. ж. д. Свиньи иоркширы.

«Совхоз» № 6 — ст. Винодельческая, С.-Кав. ж. д. Коровы калмыцк.; в вед. Ювсельтреста.

«Красная Звезда» — в 64 клм. от ст. Изобильная, С.-Кав. ж. д. Коровы калмыцк.; в вед. с.-х. коммуны.

«Совхоз» № 2 — в 42 клм. от ст. Расшевашка, С.-Кав. ж. д. Коровы калмыцк.; в вед. Упр. Совхоз. местн. знач.

«Совхоз» № 1 — в 23 клм. от ст. Нагутская, С.-Кав. ж. д. Овцы волошск.; в вед. Ювсельтреста.

«Туркменский Рассадник». Овцы каракульск.; в вед. ГЗУ.

«Совхоз» № 6—ст. Винодельная, С.-Кав. ж. д. Овцы мериносы; в вед. Ювсельтреста.

«Им. К. Маркса» № 3—в 16 клм. от ст. Суворовская, С.-Кав. ж. д. Коровы сер. украинск, свиньи метисы иоркширов, овцы мериносы; в вед. Ювсельтреста.

«Совхоз № 6» — в 48 клм. от г. Моздока. Коровы сер. украинск., овцы мериносы; в вед. Ювсельтреста.

СИБИРСКИЙ КРАЙ.

«Александрийский» — в 3 клм. от ст. Каинск, Ом. ж. д. Свиньи иоркширы; в вед. ГЗУ.

«Катунский» — пит. свиней иоркширов, в 8 клм. от г. Бийска; в вед. ГЗУ.

«Катковский» — пит. овец мериносов, в 37 клм. от ст. Рубцовка, Том. ж. д.; в вед. Сибсельтреста.

«№ 34» — в 13 клм. от ст. Колония, Ом. ж. д. Коровы симментальск., свиньи метисы иоркширов; в вед. Окрсельтреста.

«№ 22» — в 13 клм. от ст. Мариановка, Ом. ж. д. Свиньи метисы иоркширов; в вед. Окрсельтреста.

«№ 29» — в 127 клм. от г. Омска, Омск. окр. Овцы каракульск.; в вед. Окрсельтреста.

БАШКИРСКАЯ АССР.

«Константиновский»—пит. свиней иоркширов, коров бестужевск., в 40 клм. от ст. Уфы, С.-З. ж. д.; в вед. Башсельтреста.

ТАТАРСКАЯ АССР.

«Краснослободский» — Спасск. кант. Коровы бестужевск., овцы черкасск.; в вед. Татсовхозтреста.

«Мамыковский» — Чистопольский кант. Овцы черкасск. и каракульск.; в вед. Татсовхозтреста.

УССР.

«Аккермень» — Мелитоп. окр., в 12 клм. от ст. Федоровка, Ек. ж. д., п. о. Терпенье. Коров красн-нем. — 50, свиней крупн. бел. атл. — 12; зав. **Кузнецов, А. Н.**

«Дело Исполкома» — Николаевск. окр., ст. Новый Буг, Ек. ж. д., п. о. Новый Буг. Коров красн.-нем. — 20, свиней крупн. бел. атл. — 20; зав. **Папазогло**, М. М.

«Им. т. Домбаля» — Шепетовск. окр., ст. Антопины, Ю.-З. ж. д., п. о. Антопины. Коров черно-белоголов. — 35, племен. рыба: карп благородн., мальки; зав. **Сорокин**, Р. А.

«Им. т. Петровского» — Харьковск. окр., ст. Мерефа, Юж. ж. д., п. о. Нов. Водолага. Коров красн.-нем. — 20, свиней крупн. бел. англ. — 20; зав. **Колодько**, А. Н.

«Им. т. Раковского» — Мелитопол. окр., ст. Ново-Алексеевка, Юж. ж. д., п. о. Искания-Нова. Овец мериносов — 14.000; зав. **Колодько**, М. Н.

«Любомировка» — Екатеринославск. окр., ст. Верховцево, Ек. ж. д., п. о. Верховцево. Коров серо-украинск. — 40, свиней крупн. бел. англ. — 15; зав. **Пинич**, С. В.

«Октябрь»—Кременчуг. окр., ст. Рублевка, Юж. ж. д., п. о. Рублевка. Коров серо-украин. — 40, свиней крупн. бел. анг. —10; зав. **Симановский**, А. Н.

«Циммервальд» («Добрая Криница») — Херсонск. окр., в 37 клм. от Голой Пристани н/Днепре, п. о. Чумаковка. Коров красн.-нем. — 60, свиней крупн. бел. англ. — 10; зав. **Ризе**, В. А.

Узб. ССР.

Катта-Курганская Оп. Каракулевая Овчарня — Самаркандской обл., Катта-Курганского у.; упр. **Дитятева**, Е. П. Разводятся каракульские овцы, в целях научного изучения означенной породы овец и распространения классных производителей и маток среди населения. 740 голов каракулевских овец, 9 голов хоросанского крупн. рог. скота, 5 лош. Площ. 2.063 д. зем.

Оп. Плем. Животноводческое Хозяйство «Аболынь» — Самаркандск. обл., Палван-Арыкской в., 56 клм. от г. Самарканда, упр. **Зубрик**, А. М. Ведется опытная работа по изучению узбекистанских аборигентных пород крупного рогат. скота, отродий зебу, гиссарской овцы. 82 головы рог. скота, 62 гол. овец, 24 гол. ангорск. коз, 10 лош. Площ. 433 д. зем.

Ташкентский рассадник мелкого животноводства и опорный центральный случной пункт крупного рогатого скота, — г. Ташкент, Дачная, 55. Упр. **Романов**, Г. П. Имеет главной задачей разведение и распространение племенной птицы и яиц среди населения. 250 гол. племенной птицы разных видов и пород, 120 кроликов, 9 быков производителей, 3 лош. Площ. 3,5 д. зем.

Б. Конные заводы и конюшни.

ГОСУДАРСТВЕННЫЕ.

Один из наиболее существенных моментов улучшения крестьянской лошади, это снабжение его племенным материалом.

Система государственных мероприятий, снабжающая эту отрасль хозяйства, построена следующим образом: государственный племенной конский материал сосредоточен в заводах, которые, по ценности содержащихся в них лошадей, подразделяются на заводы государственного и местного значения.

Непосредственными проводниками улучшенной крови в крестьянское хозяйство являются случные жеребцы, которые прикреплены к госзавконюшням, а с началом случного сезона жеребцы распределяются по сети случных пунктов, по окончании случного периода они снова возвращаются в заводские конюшни.

РСФСР.

Александровский — Воронеж. губ., Нижне-Девицк. у., совх. «Вязовок», при ст. Лачиново, М.-К.-В. ж. д., упр. **Лахуарх**; 172 рыс.

«Восход» — Северо-Кавк. кр., Армавир. окр., при ст. Коцебу, С.-Кавк. ж. д., почт. отд. Михайловское, упр. **Сиденко**, Г. К.; 97 верх.

Грязнушинский — Саратов. губ., Петровск. у., Грязнушинск. в., с. Грязнуха, 13 клм. от ст. Петровск., К.-У. ж. д., упр. **Петров**, Н. В.; 95 орл., 10 раб.

Злынский — Орловск. губ., Болхов. у., ст. Отрага, М.-Кур. ж. д., упр. **Целыковский**; 96 рыс.

Еланский — Саратов. губ., Балашов. у., ст. Светославка, Р.-У. ж. д., упр. **Чернов**, А. А.; 221 рыс.

Московский Опытный Госуд. Конный Завод (б. Краснолужанский) — Моск. губ., Звенигородск. у., ст. Перхушково (Пасс.) и Одинцово (груз), М.-Б.-Б. ж. д., упр. **Зарин**, А. Х.; 129 рыс.

Моршанский — Тамбовск. губ., Моршанск. у., Ново-Томониковск. в., ст. Моршанск, С.-Вяз. ж. д., п. о. Ново-Томниково, упр. **Андреев**, А. Т.; 303 рыс., **1 верх.**

Першинский — Тул. губ., Алексинск. у., ст. Рюриково, С.-Вяз. ж. д., п. о. Першино, упр. Низин, В. Е.; 67 рыс.

Починковский — Нижегор. губ., Лукоянков у., Починковск. вол., станция Ужовка, М.-Каз. ж. д., п. о. Починки, упр. **Смирнов**; 5 рыс., **15 верх.**, **141 раб.**

Приленский — Тул. губ. и у., ст. Тула, п. о. Приленье, упр. **Бутович**, Я. И.; 142 рыс.

«Работник» — Моск. губ. и у., с. Всехсвятское, упр. **Ленивцев;** 18 рыс.

Сибирский — Каменск. окр., ст. Новониколаевск (265 клм.), Том. ж. д., пароход. прист. Камень, п. о. Тюменцево, управл. **Андреев**, С. Н.; 144 рыс., 9 верх.

Смоленская группа госконзаводов — упр. группой в г. Смолен., упр. **Владыкин**, А. Н.; 174 рыс., 1 верх.

Старожиловский — Рязан. губ. и у., Старожиловск. в., ст. Старожилово, Р.-У. ж. д., упр. **Дзиркал, Э. К.**; 113 рыс.

Хреновский — Воронеж. г., Бобров. у., Хреновск. в., ст. Хреновая, Ю.-В. жел. дор., п. о. Хреновое, упр. **Пуксинг**, А. И.; 264 рыс., 12 верх., 110 раб.

Чесменский — Воронеж. г., Бобровск. у., ст. Бобров, Ю.-В. ж. д. (27 клм.), п. о. Чесменка, упр. **Аргнгольд**, А. Э.; 245 рыс.

УССР.

Деркульский — гор. Беловодск, Старобельск. окр., зав. **Дементий**, С. А.; Орлов. рыс. и рыс. орл.-амер. — 301.

Дубровский — г. Миргород, Лубен. окр., зав: Зарецкий, С. С.; Орл. рыс. и рыс. орл.-амер. — 180.

Лимаревский — п. о. Беловодск, Старобельск. окр., зав. **Радченко**, И. П.

Ново-Александринский — п. о. Евсуг, Старобельск. окр., зав. **Левенштейн**, А. А.; Ардены-тяж. — 144.

Степное—п. о. Мостовое, Первомайск. окр., зав. **Гутик**, И. А.

Стрелецкий — п. о. Стрельцовка, Старобельск. окр., зав. **Попов**, И. С.; чистокров. англ. и полукров. англ. верх. — 272.

Турк. ССР.

Ахал-Текинский гос. конный завод со случной конюшней — Полторацк, с. Кеши и хутор Махтум-Кала. Упр. **Груздев**, В. А. Назначение: разведение туркменской лошади методом подбора с целью сохранения в чистоте благородных линий ахал-текинской породы. Исследование туземного коневодства и изучение туземных пород. Снабжение местного населения производителями и направление деятельности коневодов в сторону влияния завода. Для образцово-показательных целей по уходу, содержанию, технике разведения, воспитанию, выездке и тренировке. Инструкторская помощь населению. Организация конских выставок и скачек, учет и охрана племенного материала у населения. Опыты улучшения чистокровными жеребцами нечистопородных текинских лошадей.

Узб. ССР.

Государственный Карабаирский конный завод — Ташкенской обл., Мирзачульского уезда, хутор «Дальверзин», 30 клм. от ст. Андижанской, ветки ж. д. Хилково. Управл. **Свечников**, Г. В. Завод имеет целью разведения карабаирской лошади и снабжает, выращиваемыми в нем производителями, случные пункты в Узбекистане. 184 гол. карабаирских лошадей. Площ. 1.680 дес. зем.

ГУБКОНЗАВОДЫ *).

Алтайский—Барнаульск. у., Белоярск. в., при дер. Зудиловой. Рыс. — 43, раб. — 5, верх. — 2.

Амурские № 1, № 2 и № 3. Рыс. — 87.

Борщевка — Иваново-Вознесенск. губ., Кинешемск. у., Георгиевск. в. Рыс. — 87, тяж. — 20, верх. — 2.

Деревково — Новгородск. губ., Боровическ. у., Колчанск. в. Рыс. — **16**.

Енисейский — Енисейск. губ., Хакасск. у. Рыс. — 61, тяж. — 21, верх. — 17.

Завиваловский — Пензенск губ., Чемборск. у. Рыс. — 14, тяж. — 5.

«Зиминск» — Московск. губ., Подол. у., Сухановск. в., ст. Бутово, Курск. ж. дор. Рыс. — 119.

Иркутский племрассадник — Иркут. губ. Рыс. — 19, раб. — 1, верх. — 2.

Колгановский — Ленинград. губ., Волховск. у., Колгановск. в. Рыс. — 70.

Красно-Михайловский — Калужск. губ., Лихвинск. у. Рыс. — 6.

Локотский — Брянск. губ., Севск. у. Рыс. — 48, тяж. — 31.

«Медведки» — Костромск. губ., Буйск. у., Троицк. в. Рыс. — 37, верх. — **1**.

«Орлово» — Московск. губ., Клинск. у., ст. Подсолнечная, Окт. ж. д. Рыс. — 84.

Омский — Омск. губ. Рыс. — 38.

Петряевский — Сев.-Двинской губ., Устюж. р. Рыс. — 28, раб. — 5.

Пермский — окр. завод, Уральск. обл. Рыс. — 23.

«Прошино» — Устюжск. у., с. Порочьи. Рыс. — 152.

«Победа» — Новгородск. губ., Боровичского у. Рыс. — **117**.

Псковский — совхоз Псковск. г. «Красный Бор», Ольгино и Полопы. Рыс. — 21.

Русско-Турский — Вятской губ., Уржумского у., Русско-Турской в. Рыс. — 32.

«Северный» и «Охотничье» — Череп. г., Череповецк. у., совхоз Романцево.

Табун-Аральский — Астраханск. губ., Енстаевск. у., Владимирск. вол. Рыс.—67, верх. — 14.

Томский — Томск. г. Рыс.—74, тяж.—14, верх. — 17.

Тюминский — окр. завод Уральск. обл., Тюменск. окр. Рыс. — 25.

Уральский 1-й — Уральск. обл., Свердловск. района, при хуторе Павловском. Рыс. — 50.

Уральский 2-й — Уральск. обл., Курганск. окр. Рыс. — 21.

ТРЕСТИРОВАННЫЕ КОННЫЕ ЗАВОДЫ.

Функции: производство племенного материала для ремонтирования самих конзаводов; для обслуживания случных пунктов местных земорганов, которые вместе с случными пунктами госконюшен составляют одну общую твердую сеть пунктов.

Породы племенного материала: орловские рысистые, упряжные полурысистые, метисы тяжеловесы, метисы орлово-американские, чистокровные английские скаковые, полукровные английские, чистокровные американские, полукровные англо-американские, ардены, брабонсоны, верховые, вятки, клейдесдали, першероны, суффольки, финны, метисы финны.

РСФСР.

БАШСЕЛЬТРЕСТ.

Им. Свердлова — Белебеев. у., Приютовск. в., 13 клм. от ст. Приютово, С.-Зл. жел. дор., п. адр.: ст. Приютово. Орловск. рыс. — 10, чистокров. англ. — **1**, тяж. мет. — **1**, мет. рыс. и верх. — 30.

ВОЛОГОДСКИЙ СЕЛЬТРЕСТ.

Осаново — Вологод. у., Спасск. вол., 2 клм. от Вологды, п. адр.: г. Вологда, упр. Губсельтреста. Орл. рыс.—33, арденыi—12, мет. тяж. — 21.

ВЛАДИМИРСКИЙ СЕЛЬТРЕСТ.

Фетинино — Владимировск. у., Черкунинск. в., 21 клм. от ст. Бавлены, Сев. ж. д., п. о. Черкутино. Орл. рыс. — **49**, мет. орл.-амер. — **44**.

Бег — Судогод. у. и в., 5 клм. от станции Храповицкая, М.-Кур. ж. д., п. адр.: г. Судогда. Орл. рыс. — **6**, мет. орловск.-америк. — **37**.

ВОРОНЕЖСКИЙ СЕЛЬТРЕСТ.

«Культура» — Воронежск. у., Рожд.-Ховецской в., 22 клм. от ст. Тресвятское, Ю.-В. жел. дор., почт. адр.: Рожд. Хава. Орловск. рыс. — **69**.

«Паниха» — Новохоперк. у., Елань-Коленовск. в., 22 клм. от ст. Колено, Ю. В. ж. д. Орл. рыс. — **11**, раб. сорта — **35**.

«Прогресс» — Усманск. у., Садовск. вол.; 13 клм. от ст. Тулино, Ю.-В. ж. д., почтов. адр.: ст. Тулино. Полукр. першероны—**24**.

ГОМЕЛЬСКИЙ СЕЛЬТРЕСТ.

Шерстино — Гомельск. у., Ветковск. в., 8 клм. от ст. Ветка, п. о. Ветка, Орловск. рыс. — 22, мет. орл.-амер. — 4, чистокров. англ. ск. — 2, полукровн. англ.—35, мет. тяж. — 23.

КАЛУЖСКИЙ СЕЛЬТРЕСТ.

Им. К. Маркса — Юхновск. у., Васильевск. в., Орл. рыс. — **42**, орл.-амер. мет.—**13**, вятки — **1**.

КУРСКИЙ СЕЛЬТРЕСТ.

Каменогорский — Щигровск. у. Орловск. рыс. — **71**.

Липецкий — Курск. у. Орловск. рыс.—**3**. брабансоны—**3**, ардены—**12**, суффольки—**4**, клейдесдали мет. тяж. — **43**.

МОСКОВСКИЙ СЕЛЬТРЕСТ.

Александрово — Можайск. у., Бородинской в., при ст. Колочь, М.-Б.-Б. ж. д., п. адр.: ст. Колочь. Брабонсоны — **1**, мет. тяж. — **4**, финны — **2**, мет. финны — **14**.

Головково — Звенигородск. у., Новофоминск. в., 14 клм. от ст. Тучково, М.-Б.-Б. ж. д., п. адр.: ст. Тучково. Першероны—**19**.

---

*) Подведомственные губземотделам.

Лотошино — Волоколамск. у., Лотошин. в., 39 клм. от ст. Волоколамск, М.-Б.-Б. ж. д., п. адр.: ст. Волоколамск. Брабонсоны — **3**, ардены—**8**, суффольки—**1**, мет. тяж.—**21**.

ОРЛОВСКИЙ СЕЛЬТРЕСТ.

Моховое — Мало-Архангельск. у., Советской в., 22 клм. от Змиевки, М.-Кур. ж. д., п. др.: Змиевка. Орл. рыс. — **65**.

Яковлево — п. о. Змиевка. Орл. рыс.—**11**, орл.-америк. мет. — **42**, чистокров. америк. — **1**, чистокров. англ. — **3**, упряж. полурыс. — **36**.

ОМСКИЙ СЕЛЬТРЕСТ.

Лузино — Омск. окр., при ст. Лузино, Омск. жел. дор. Орловск. рыс. — **19**, орл.-амер. мет. — **16**.

ПЕНЗЕНСКИЙ СЕЛЬТРЕСТ.

Им. Троцкого — Чемборск. у., Анучинской в., 15 клм. от ст. Белинская, С.-Вяз. ж. д. Орл. рыс. — **32**, орл.-амер. мет.—**24**, верх. **14**, чистокров. англ. — 5.

РЯЗАНСКИЙ СЕЛЬТРЕСТ.

Алферово — Ранненбургск. у., Астаповской в., 7 клм. от ст. «Лев Толстой», Р.-У. ж. д., п. адр.: ст. «Лев Толстой». Мет. тяж. (ардены) — **13**.

Глеб-Дивово — Зарайск. у., Старолетовск. в., 3 клм. от ст. Дивово, М.-Каз. ж. д., п. адр.: ст. Дивово. Орл. рыс. — **32**, орл.-амер. мет. — **13**.

Гагарино — Ранненбургск. у., Троекуровск. в., 8 клм. от ст. Троекурово, Р.-У. ж. д., п. адр.: г. Ранненбург. Мет. пятен. (брабонсоны) — 28.

Коровино-Феняево — Скопинск. у., Феняевск. в., 2½ клм. от ст. Гагарино, Р.-У. ж. д., п. о. Гагарино. Брабонсоны — **37**.

Красильники — Спасск у., Троицк. в., 4 клм. от ст. Ясаково, М.-Каз. ж. д., почт. отд. Красильники. Орл. рыс. — **32**, орл.-амер. мет. — **13**.

Митягино — Ранненбургск. у. Мет. тяж. (клейдесдали) — **12**.

Случн. жер. в. с. — Панферово, Рязанского у., Затишьенск. в., 7 клм. от ст. Денижниково, Р.-У. ж. д., п. о. Денижниково. Орл. рыс. — **7**, мет. тяж. — **15**.

САМАРСКИЙ СЕЛЬТРЕСТ.

Зубовский «Красный Строитель» — Менекеск. у., Чистовск. в., 13 клм. от ст. Челны, М.-Б.-Б. ж. д., п. о. Зубовка. Рыс.—17, брабонсоны — **1**, першероны — **1**, рабоч. сорта — **20**.

«Красный Пахарь» — Бугурусланск. у., 5 клм. от ст. Сургут., С.-Зап. ж. д., почт. отд. Сергиевск. Ардены—**1**, клейдесдали—**2**, мет. тяж. — **20**.

Ново-Буяновский («Пролет. Культура») — Бугурусланск. у., Пилюгинск. в., 29 клм. от ст. Бугуруслан, С.-Зл. ж. д., п. о. Бугуруслан. Орл. рыс. — **19**, орл. мет. — 4, полукров. англ. — **1**, тяж. мет. — **5**.

ТАМБОВСКИЙ СЕЛЬТРЕСТ.

Красно-Ивановский—Тамбовск. у., Самнурск. в., 15 клм. от ст. Самнурская, Р.-У. ж. д., п. о. Самнурск. Орл. рыс.—7, брабонсоны — **12**, тяж. мет. — **6**.

Лавровский — Тамбовск. у., Покр.-Марфинск. в., 22 клм. от ст. Мардова, Ю.-В. ж. д., п. о. Покровское-Марфино. Орловск. рыс. — **66**, орл.-амер. мет. — **52**, полукров. англ.-америк. — **3**.

ТВЕРСКОЙ СЕЛЬТРЕСТ.

При совхозе **Бреднево-Козлово-Якутино**— 47 клм. от ст. Тверь, п. о. Ферязки. Орл. рыс. — **15**, мет. орл.-амер. — **13**.

ТУЛЬСКИЙ СЕЛЬТРЕСТ.

Бучалки—Епифановск. у., Бучаловск. в., 16 клм. от ст. Клекотки, С.-Вяз. ж. д. п. о. Бучалки. Орл. рыс. — 4, орл.-америк. мет. — **76**, чистокров. амер. — **3**.

Б. Скуратовский — Чернск. у., Брезихинск. в. Брабансоны — **20**.

Урусово — Веневск. у., Урусовск. вол., 16 клм. от ст. Венева, Р.-У. ж. д., почт. отд. Холтобино. Орл. рыс. — **73**, орл.-амер. мет. — **7**.

Шаховское — Веневск. у., Юдинск. в., 2 клм. от ст. Дедилово, С.-Вяз. ж. д., почт. отд. Новослед. Орл. рыс. — **43**.

УЛЬЯНОВСКИЙ СЕЛЬТРЕСТ.

Стоговский — Ульяновск. у., Поповск. в., 32 клм. от ст. Майна, М.-Каз. ж. д. почт. адр.: с. Лукино, Поповск. в., Ульяновск. г. и у. Орл. рыс. — **52**, орл.-амер. мет. — **16**, першероны — **3**.

ГОСУДАРСТВЕННЫЕ КОНЮШНИ.

(с указанием числа племенных жеребцов на 1 мая 1925 г.)

Принятые сокращения: «рыс.» — рысистые, **«раб.-рус.»** — рабочие русские, **«раб.-выводн.»** — рабочие-выводные.

Функции: обслуживание случных пунктов. (В период случной кампании племенные жеребцы распределяются между случными пунктами для улучшения породы лошадей местного значения).

РСФСР.

Владимирская, г. Гаврилов-Посад, Владимир. губ., Юрьев-Польск. у., упр. **Смирнов, И. А.** — **14** рыс., **13** раб.-выводн. и **30** раб.-рус.

Вологодская, с. Спасское-Куркино, Вологодск. у., в 27 клм от г. Вологды, п.-т. о. с. Кубенское, ст. Вологда, Сев. ж. д. упр. **Зубов, А. Н.** — **25** рыс., **20** раб.-выводн. и **6** раб.-рус.

Вятская, г. Вятка, упр. **Дьяконов**. — **29** рыс., **7** раб.-выводн., **24** раб.-рус.

Костромская, с. Кабаново, Галич. у., в 27 клм. от г. Галича, ст. Галич, Сев. ж. д., упр. **Крычин**, А. С. — **25** рыс., **5** выводн.-раб. и **2** раб.-рус.

Курская, г. Курск, упр. **Обухов**. — **45** рыс., **7** выводн.-раб., **30** раб.-рус.

Ленинградская, г. Ленинград, Надеждинская ул., 15, упр. **Скоробогач**, А. Г. — **25** рыс., **14** выводн.-раб. и **4** раб.-рус.

Орловская, г. Орел, упр. **Зуев**, — **60** рыс., **3** раб.-выводн., **23** раб.-рус.

Пензенская, совх. Ахуны, в 4 клм. от г. Пензы, п. адр.: г. Пенза, упр. **Волчков**.— 2 верх., **50** рыс., **9** раб.-выводн., **29** раб.-рус.

Починковская (при Госконзаводе), г. Починки, Нижегород. губ. Лукоянск. у., упр. **Смирнов**, — **16** рыс., **11** раб.-выводн., **44** раб.-рус.

Рязанская, совхоз (при Госконзаводе), Старожилово, ст. Старожилово, Р.-У. ж. д., упр. **Дзиркал**. — **31** рыс., **6** раб.-выводн. и **26** раб.-рус.

Самарская, совх. Березняки, в 27 клм. от ст. Похвистнево, С.-Злат. ж. д. Самарск. губ., Бугурусланск. у., упр. **Марков**, А. А.— **2** верх., **40** рыс., **12** раб.-рус.

Саратовская, г. Саратов, упр. **Глушихин**, В. М. — **75** рыс., **10** выводн.-раб., **9** раб.-рус.

Смоленская, входит в состав Смоленской группы госконзаводов и госконюшен, г. Смоленск. — **43** рыс., 6 раб.-выводн. и **37** раб.-рус.

Тамбовская,. г. Тамбов, упр. **Морозов**, А. А. — **50** рыс., 11 раб.-выводн., **44** раб.-рус.

Тверская, г. Тверь, упр. **Дрейлинг**, Л. П.— **1** верх., **34** рыс., 4 выводн.-раб., **41** раб.-рус.

Тульская, совх. Пятницкое, Алексинск. у., п.-т. о. Обидинск, ст. Обидинск, С.-В. ж. д., упр. **Мамонтов**, В. С. — **41** рыс., **17** раб.-выводн., **46** раб.-рус.

Ульяновская, г. Ульяновск, упр. **Чернышев**, Г. В. — **30** рыс., **7** раб.-выводн. **9** раб.-рус.

Уральская, г. Свердловск, упр. **Хоменко**, В. Н. — **4** верх., **31** рыс., **6** раб.-выводн. **2** раб.-рус.

Ярославская, г. Рыбинск, упр. **Кузьмин-Караваев**, Л. Н. — **31** рыс., **3** раб.-выводн. и **36** раб.-рус.

Хреновская при Госконзаводе, Воронежской губ., Бобровск. у., с. Хреновое, п. о. Хреновое, ст. Хреновая, Ю.-В. ж. д., упр. **Пуксинг**, А. И. — 41 рыс., 1 раб.-выводн. и **10** раб.-рус.

В. Учреждения для борьбы с заразными и повальными болезнями.

РСФСР.

Государственный Институт Экспериментальной Ветеринарии, ст. Люблино, Моск.-Курской ж. д., имение «Кузьминки»; зав. **Драчинский**, С. И. (Научно-исследовательская работа в области ветеринарии; контроль биологических препаратов, употребляемых в ветеринарной практике; производство научных экспертиз; консультация в Ветуправлении НКЗ РСФСР и организация повторительных курсов для ветврачей).

Государственный Противочумный Институт, ст. Тулиново, Юго-Восточной жел. дор. (Воронежской губ.); зав. **Борисов**, Б. А. (Выработка противочумных прививочных препаратов (сыворотки, протчумкрови), ознакомление ветработников с чумой рогатого скота, методами и техникой прививок).

Государственный Перипневмонический Институт, совхоз Левашево, Самарской губ., Пугачевского уезда; зав. **Тартаковский**, М. Г. (Изучение перипневмонии и изыскание способов борьбы. Приготовление прививочных препаратов. Ознакомление командированных с перипневмонией, диагностикой и техникой прививок).

Ленинградское Отделение Сравнительной Зоопатологии Госуд. Ин-та Экспер. Ветеринарии, г. Ленинград; зав. **Тартаковский**, М. Г. (Изучение патологии птиц, кроликов, коз, промысловых животных и др. полевых и вредных в ветеринарном и сельско-хозяйственном отношениях животных, млекопитающихся, птиц, пресмыкающихся, земноводных и насекомых, рыб, раков, пчел и шелковичных червей, кровесосущих, паукообразных насекомых, как переносчиков заразных болезней, изучение способов борьбы с вредными животными, в особенности с грызунами).

Северо-Кавказский Противочумный Институт, ст. Кубанская, Владикавказской жел. дор.; зав. **Смирнов**, Н. А. (то же).

Шебекинская Ветбаклаборатория, ст. Шебекино, Курской губ., Белгородского у.; зав. **Курин**, С. С. (Приготовление противочумно-свиных прививочных препаратов. Изучение болезней свиней. Производство диагностических исследований. Ознакомление командированных ветработников с техникой и методами бактериологическими, диагностики и прививок).

Ветеринарно - бактериологические институты.

Функции: изучение местных болезней и научная разработка вопросов борьбы с ними; приготовление прививочных препаратов; производство диагностических исследований.

Архангельский, г. Архангельск, ул. Володарского, 2, зав. **Лебедев**, П. Т.
Витебский, г. Витебск, Юрьева Горка.
Воронежский, г. Воронеж, Комиссаржевская ул., 8, зав. **Тимченко**, А. С.
Донской, г. Новочеркасск, зав. **Парчевский**.
Курский, г. Курск, Старооострожская ул., зав. **Диковский**, Д. Д.
Ленинградский, г. Ленинград, Международный просп., 83, зав. проф. **Покшишевский**, Н. А.
Московский, г. Москва, Звенигородское шоссе, 9, зав. **Михин**, Н. А.
Обдорский, с. Обдорское, Урал. обл.
Орловский, г. Орел, зав. **Семенов**, И. П.
Печорский, с. Ижмы, Печорск. у., Зырянск. обл. (Коми), зав. **Мануйлов**, Т. С.
Саратовский, г. Саратов, уг. Белоглинской ул. и Рабочего пер., зав. **Виноградов**, А. А.
Северо - Кавказский, г. Ставрополь, уг. ул. Ленина и Митрофаньевского пер., зав. **Петерсон**, А. Н.
Сибирский, г. Омск, Лермонтовская ул., 93, зав. **Чеботарев**, А. Н.
Тобольский, г. Тобольск, зав. **Казанский**, В. А.

Ветеринарно - бактериологические лаборатории.

Функции: приготовление прививочных препаратов, производство диагностических исследований.

Астраханская, г. Астрахань, зав. **Калашников.**
Вятская, г. Вятка, зав. **Сырнев**, Н. В.
Калужская, г. Калуга, зав. **Энглези**, А. К.
Костромская, г. Кострома, зав. **Гузеев**, А. А.
Краснодарская (с противочумной свинной ст. при ней), г. Краснодар, зав. **Беляков**, П. М.
Нижегородская, г. Нижний-Новгород, Ковалихинская пл., зав. **Муравьев**, А. А.
Новгородская, г. Новгород, Славная ул., уг. Николаевской, зав. **Ельманов**, Н. В.
Пензенская, г. Пенза, уг. Набережной и ул. Белинского, зав. **Уваров**, Б. Г.
Рязанская, г. Рязань, зав. **Радкевич**, В. А.
Самарская, г. Самара, зав. **Фадеев**, П. Д.
Тамбовская, г. Тамбов, уг. Солдатской и Варваринской ул., зав. **Жебунев**, М. Г.
Тверская, г. Тверь, зав. **Иванов**, К. С.
Тульская, г. Тула, зав. **Судицкий**, Н. А.
Ульяновская, г. Ульяновск, зав. **Копылов**, Е. С.
Ярославская, г. Ярославль (Губветотдел), Малая Варваринская ул., 7, зав. **Князев**, Е. А.

УССР.

Бактериологические институты.

Винницкий — г. Винница, дир. **Алексеев**, С. А.
Екатеринославский — г. Екатеринслав, дир. **Исполатов**, В. Ф.
Киевский — г. Киев, дир. **Козелкин**, П. М.
Полтавский — г. Полтава, дир. **Ендовицкий**, И. Н.
Харьковский — г. Харьков, дир. **Боровский**, П. И.
Харьковский Ин-т Научно-Практической Ветеринарии — г. Харьков.
Херсонский — г. Херсон, дир. **Боровский**, П. И.

Диагностические кабинеты.

Артемовский — г. Артемовск.
Б.-Церковский — г. Белая Церковь, зав. **Лоцкий.**
Житомирский — г. Житомир, зав. **Трилисский**, М. П.
Кременчугский — г. Кременчуг, зав. **Олейников**, В. О.
Каменец-Подольский — г. Каменец, зав. **Белоусов**, Н. А.
Мелитопольский — г. Мелитополь. зав. **Глиняный**, В. Е.
Николаевский — г. Николаев, зав. **Золоруйченко**, Н. М.
Одесский — г. Одесса, зав. **Солнцев.**
Сумский — г. Сумы, зав. **Борейша**, Н. В.
Черниговский—г. Чернигов, зав. **Райз**, М. И.

Противочумные станции.

Сумская-Гожульская—г. Сумы, дир. **Тяжелов**, Ф. И.

ЗСФСР.

Ветеринарно-Бактериологическая Лаборатория — г. Тифлис, зав. **Редко**, С. А.

Функции: производство диагностических и бактериологических исследований; изготовление сибиреязвенных вакцин и противосибиреязвенной сыворотки.

Ветеринарно - Бактериологическая Ст. — с. Осиаури, Горийск. у., зав. **Хуцишвили**, И. Г.

Функции: изготовление гемолизированной крови против чумы свиней; изготовление овины и сыворотки против септицемии.

Ветеринарные лечебницы.

Функции: бесплатная амбулаторная помощь населению.

Ахалкалакская — г. Ахалкалаки.
Ахалцыхская — г. Ахалцых.
Кутаисская — г. Кутаис.
Тифлисская — г. Тифлис.
Противочумная Ст.—с. Табахмела, в 10 клм. от г. Тифлиса, зав. **Басилия**, В. Т.

Функции: изготовление противочумной сыворотки.

БССР.

Белорусский Гос. Ветеринарно-Бактериологический Ин-т — г. Витебск.
Белорусский Гос. Ветеринарный Музей — г. Витебск.
Минская Ветеринарно - Бактериологическая Лаборатория — г. Минск.
Ветеринарно - Бактериологические Кабинеты: г.г.: Бобруйск, Борисов, Орша, Полоцк.
Ветеринарные лечебницы: г.г.: Бобруйск, Борисов, Витебск, Климовичи, Минск, Могилев, Орша, Полоцк, Рогачев, Слуцк, Червень.

Узб. ССР.

Центральный Ветеринарный Аптечный склад при Ветуправлении НКЗ Уз. .ССР — г. Ташкент, зав. **Четверкин.**
Ветеринарно - Бактериологическая Лаборатория — г. Ташкент, дир. **Обалдуев.**

IV. Госсельсклады, хладобойни и зернохранилища.

А. СКЛАДСКАЯ СЕТЬ ГОССЕЛЬСКЛАДА.

РСФСР.

Архангельское Губ. Отд-ие — г. Архангельск, Оперная пл., 2.
Астраханское Губ. Отд-ие — г. Астрахань, 1-й район, ул. Желябова.

Башкирская Краевая К-ра (губ. мас.) — г. Уфа, Телеграфн., 12.

Ее филиалы:

Белебеевский кант. с.-х. склад — гор. Белебей.
Бирский кант. с.-х. склад (у. мас.) — Бирск.
Давлекановский р. с.-х. склад — с. Давлеканово.
Стерлитамакский кант. с.-х. склад — г. Стерлитамак.

Владимирское Губ. Отд-ие. — г. Владимир, Царицынская ул., 6.

Его филиалы:

Вязниковский у. с.-х. склад — гор. Вязники.
Ковровский у. с.-х. склад — гор. Ковров.

Вологодское Губ. Отд-ие — г. Вологда, ул. Свободы.

Отделение Госсельсклада в Вотской Обл. (губ. мас.) — г. Ижевск, уг. Коммунальной и Горшечн. пер., 134/4.

Его филиал:

Глазовский у. с.-х. склад — г. Глазов.

Вятское Губ. Отд-ие — г. Вятка, площ. Халтурина.

Его филиалы:

Котельнический у. с.-х. склад — г. Котельнич.
Малмыжский у. с.-х. склад — г. Малмыж.
Яранский у. с.-х. склад — г. Яранск.

Гомельское Губ. Отд-ие — гор. Гомель, Пролетарская ул., 1.

Его филиалы:

Клинцовский у. с.-х. склад — г. Клинцы.
Новозыбковский у. с.-х. склад — г. Новозыбков.
Стародубский у. с.-х. склад — г. Стародуб.

Дальне-Восточное Обл. Отд-ие — г. Хабаровск, Лисуновская ул., 54.

Амурский губ. с.-х. склад — г. Благовещенск.

Его филиал:

Александровский р. с.-х. склад — пос. Александров.

Забайкальский Губ. С.-Х. Склад — гор. Чита.

Его филиалы:

Верхнеудинский р. с.-х. склад — гор. Верхнеудинск.
Сретенский у. с.-х. склад — г. Сретенск.

Приморский Губ. С.-Хоз. Склад — гор. Владивосток.

Его филиалы:

Иманский р. с.-х. склад — г. Иман.
Никольско-Уссурийский у. с.-х. склад — г. Никольск-Уссурийск.
Спасский у. с.-х. склад — г. Спасск.
Хабаровский у. с.-х. склад — г. Хабаровск.

Костромское Губ. Отд-ие — г. Кострома, Советская пл.

Его филиалы:

Галичский у. с.-х. склад — г. Галич.
Нерехтский у. с.-х. склад — г. Нерехта.

Курское Губ. Отд-ие — г. Курск, улица Марата, 2.

Его филиалы:

Грайворонский р. с.-х. склад — г. Грайворон.
Старооскольский у. с.-х. склад — гор. Старый Оскол.
Щигровский у. с.-хоз. склад — гор. Щигры.

Отд-ие Госсельсклада в обл. «Коми» (губ. мас.) — г. Усть-Сысольск.

Его филиал:

Усть-Вымьский р. с.-х. склад — г. Усть-Вымь.

Казакская Краевая К-ра (обл. мас.) — г. Кзыл-Орда, ул. К. Маркса, 9.

Ее филиалы:

Каширинский у. с.-х. склад — г. Каширинск.
Орский у. с.-х. склад — г. Орск.

Семипалатинский Губ. С.-Х. Склад — г. Семипалатинск.

Его филиалы:

Павлодарский у. с.-х. склад — г. Павлодар.
Усть-Каменногорский у. с.-х. склад — г. Усь-Каменногорск.

Акмолинский Губ. С.-Х. Склад — гор. Петропавловск.

Его филиалы:

Акмолинский у. с.-х. склад — г. Акмолинск.
Атбасарский у. с.-х. склад — г. Атбасар.
Кокчетавский у. с.-х. склад — гор. Кокчетав.

Кустанайский Губ. С.-Х. Склад — гор. Кустанай.

Актюбинский Губ. С.-Х. Склад — гор. Актюбинск.

Его филиал:

Акбулакский р. с.-х. склад — с. Акбулак.

Букеевский Губ. С.-Х. Склад — г. Урда.

Уральский Губ. С.-Х. Склад — гор. Уральск.

Его филиал:

Акмечетский р. с.-х. склад — г. Акмечеть.

Отд-ие Госельсклада в Республике Немцев Поволжья (губ. мас.) — г. Покровск, Коммунальная ул., 6.

Его филиалы:

Красно-Кутский кант. р. с.-х. склад (р. мас.) — г. Красный Кут.
Лесно-Карамышский р. сел.-хоз. склад (р. мас.) — г. Лесной Карамыш.
Маркштадский кант. с.-х. склад — гор. Маркштадт.
Ровненский кант. с.-х. склад (р. мас.) — г. Ровно.

Орловское Губ. Отд-ие — г. Орел, Тургеневская ул., 10.

Его филиалы:

Болховский у. с.-х. склад — г. Болхов.
Дмитровский у. с.-х. склад — г. Дмитров.
Елецкий у. с.-х. склад — г. Елецк.
Ливенский у. с.-х. склад — г. Ливны.
Мценский у. с.-х. склад — Мценск.

Пензенское Губ. Отд-ие — г. Пенза, Интернациональная ул., 5.

Рязанское Губ. Отд-ие — г. Рязань, проезд ул. Революции, 9.

Его филиалы:

Зарайский у. с.-х. склад — г. Зарайск.
Михайловский р. с.-х. склад — гор. Михайлов.
Раненбургский у. с.-х. склад — г. Раненбург.
Ряжский у. с.-х. склад — гор. Ряжск.
Скопинский у. с.-х. склад — г. Скопин.

Самарское Губ. Отд-ие — г. Самара, ул. Ст. Разина, 4.

ГОСУДАРСТВЕННЫЙ
СЕЛЬСКО-ХОЗЯЙСТВЕННЫЙ
СКЛАД.

Настоящий фотографический снимок изображает одно из крупных отделений „Казакгоссельсклада„ в Семипалатинской губ., г. Семипалатинске, в момент отпуска покупателям тракторов.

КАЗАКСКАЯ КРАЕВАЯ КОНТОРА

Государственных Сельско-Хозяйственных Складов

Н. К. З.

„ГОССЕЛЬСКЛАДЫ“

Имеет—на территории Казакской Республики Отделения в г.г.: Кзыл-Орде, Турткуле, Семипалатинске, Павлодаре, Усть-Каменогорске, Баты, Сарконд, Петропавловске, Кокчетаве, Акмолинске, Атбасаре, Кустанае, Актюбинске, Уральское, ст. Джаныбек, Казалинске, Чимкенте, Аулиэ-Ата, Пишпеке и Алма-Ата. Представительства Акц. Об-в Мельстрой“, Электрострой“.

Принимает—заказы на всевозможный сельско-хозяйственный инвентарь, семена, удобрения и технические товары декханского и крестьянского потребления.

Продает—всевозможные сельск.-хоз. машины и орудия, запасные части и др. технические товары.

Установка мельниц, маслобойных заводов и электрификация сельск. хозяйства.

На технические товары и мелкий крестьянский инвентарь цены ниже рыночных; сел.-хоз. машины и проч. оборудования отпускаются по декретированным ценам.

Имеются также тракторы американских фирм.

В Госсельскладе—все для сельского хозяйства.

Льготный кредит на отпускаемые сельск.-хоз. машины и орудия от 1 до 3 лет.

Почтовый адрес: г. Кзыл-Орда, ул. Карла Маркса, д. № 9. Казакской Краевой Конторе Госсельскладов НКЗ.

Телеграфный адрес: Кзыл-Орда, Госсельсклад. Телефон № 29.

350

Его филиал:

Сызранский р. с.-х. склад — г. Сызрань.

Северо-Двинское Губ. Отд-ие — г. Великий Устюг, Революционный пер.

Его филиал:

Котласский р. с.-х. склад — г. Котлас.

Отд-ие Госсельсклада в обл. Мари (губ. мас.) — г. Сернур.

Северо-Западное Обл. Отд. — г. Ленинград, просп. Володарского.

Его филиалы:

Новгородский губ. с.-х. склад — г. Новгород.
Псковский губ. с.-х. склад — г. Псков.
Череповецкий губ. с.-х. склад — г. Череповец.

Саратовское Губ. Отд-ие — г. Саратов, Ленинская ул., 53.

Его филиалы:

Аркадакский р. с.-х. склад — г. Аркадак.
Аткарский у. с.-х. склад — г. Аткарск.
Базарно-Карабулакский р. с.-х. склад — с. Базарный Карабулак.
Балашовский у. с.-х. склад — гор. Балашов.
Вольский у. с.-х. склад — г. Вольск.
Дергачевский р. с.-х. склад — с. Дергачи.
Еланский р. с.-х. склад — с. Елань.
Камышинский у. с.-х. склад — гор. Камышин.
Бийский р. с.-х. склад — г. Бийск.
Енисейский р. с.-х. склад — г. Красноярск.
Красноярский р. с.-х. склад — г. Красный Яр.
Кузнецкий у. с.-х. склад — г. Кузнецк.
Новоузенский у. с.-х. склад — г. Новоузенск.
Петровский у. с.-х. склад — г. Петровск.
Романовский р. с.-х. склад — с. Романовка.
Сердобский у. с.-х. склад — г. Сердобск.
Турковский р. с.-х. склад — г. Турки.
Хвалынский р. с.-х. склад — г. Хвалынск.

Смоленское Губ. Отд-ие — г. Смоленск, Советская ул.

Его филиалы:

Вяземский у. с.-х. склад — г. Вязьма.
Гжатский у. с.-х. склад — г. Гжатск.
Дорогобужский у. с.-х. склад — г. Дорогобуж.
Духовщинский у. с.-х. склад — г. Духовщина.
Ельницкий у. с.-х. склад — г. Ельня.
Рославльский у. с.-х. склад — гор. Рославль.
Сычевский у. с.-х. склад — г. Сычевка.

Сибирское Кр. Отд-ие — г. Ново-Николаевск, Коммунистическая ул., 48.

Его филиалы:

Абаканский р. с.-х. склад — с. Абаканск.
Алтайский р. с.-х. склад — г. Барнаул.
Алтайский с.-х. склад — ст. Алтайская, Том. ж. д.
Ачинский р. с.-х. склад — г. Ачинск.
Барабинский р. с.-х. склад — г. Барабинск.
Иркутский р. с.-х. склад — г. Иркутск.
Исиль-Кульский р. с.-х. склад — пос. Исиль-Куль.
Калачинский р. с.-х. склад — г. Калачинск.
Каменский р. с.-х. склад — г. Камень.
Канский р. с.-х. склад — г. Канск.
Красновский р. с.-х. склад — с. Краснов.
Каргатский р. с.-х. склад — г. Каргат.
Купинский р. с.-х. склад — пос. Купино.
Мариинский р. с.-х. склад — г. Мариинск.
Минусинский р. с.-х. склад — г. Минусинск.
Называевский р. с.-х. склад — ст. Называевская, Ом. ж. д..
Ново-Николаевский р. с.-х. склад — гор. Ново-Николаевск.
Ново-Омский р. с.-х. склад (б. Куломзинский) — г. Ново-Омск.
Омский р. с.-х. склад — г. Омск.
Пристанский р. с.-х. склад — с. Усть-Чарышская.
Рубцовский с.-х. склад — г. Рубцов.
Рыбинский р. с.-х. склад — с. Рыбинское.
Славгородский р. с.-х. склад — г. Славгород.
Тарский р. с.-х. склад — г. Тара.
Татарский р. с.-х. склад — пос. Татарское.
Томский р. с.-х. склад — г. Томск.
Тулунский р. с.-х. склад — г. Тулун.
Тюкалинский р. с.-х. склад — г. Тюкалинск.
Чановский р. с.-х. склад — пос. при ст. Чаны.
Черепановский р. с.-х. склад — г. Черепаново.
Юргинский р. с.-х. склад — пос. Юрга.

Центральное Управление Промышленной Пропаганды и Печати ВСНХ СССР.
МОСКВА, Лубянский проезд, д. 3. Телефон №№ 4-49-25 и 4-66-14.

Принимается подписка на 1926 год на
ЕЖЕМЕСЯЧНЫЙ СТАТИСТИЧЕСКИЙ БЮЛЛЕТЕНЬ
В журнале печатаются динамические показатели работы крупной госпромышленности с начала 1923—24 года по месяцам.
Статистические данные о работе промышленности за отчетный месяц, сбыт промышленных изделий, заработная плата рабочих.
ПОДПИСНАЯ ЦЕНА:
на 12 мес.—**20** руб., на 6 мес.—**10** руб. **50** коп., на 3 мес.—**5** руб. **50** коп. Цена отдельного №—**2** руб.
Подписка принимается: Москва, Лубянский проезд, д. 3, и во всех губернских и уездных городах СССР отделениями ЦУП'а и его районными уполномоченными.

Центральное Управление Промышленной Пропаганды и Печати ВСНХ СССР.
Москва, Лубянский пр., дом № 3, телеф. №№ 4-49-25 и 4-66-14.

Принимается подписка на 1926 год
„ТОРГОВО-ПРОМЫШЛЕННАЯ ГАЗЕТА“
5-й год издания.
Ежедневный орган Президиума ВСНХ СССР, отражающий всю политику ВСНХ; посвящен вопросам промышленности, торговли, финансов и транспорта. Приказы и постановления ВСНХ СССР и ВСНХ РСФСР приобретают обязательную силу со дня опубликования их в „Торгово-Промышленной Газете“.
Подписная цена на Торгово-Промышленную Газету с периодической вкладкой, посвященной достижениям мировой техники,
на 12 мес.—**14** р. **50** к., на 6 мес.—**8** р., на 3 мес.—**4** р. **50** к., на 1 мес.—**1** р. **50** к. **Заграницу—2 р. 50 к. в мес.**
ПОДПИСКА ПРИНИМАЕТСЯ:
Москва, Лубянский проезд, д. 3, и во всех губернских и уездных городах СССР отделениями ЦУП'а и его район. уполномочен.

Башкирский Гос. Сельско-Хозяйствен. Склад

БАШГОССЕЛЬХОЗСКЛАД

г. УФА, Телеграфная, 12, тел. 200.

ПРОДАЕТ:

Плуги, бороны, сеялки, культиваторы, сенокосилки, жатки, лобогрейки, молотилки и пр. сельско-хозяйственные машины и орудия. КОСЫ ручные, серпы, бруски и пчеловодный инвентарь. МОЛОЧНЫЕ ПРИНАДЛЕЖНОСТИ, скобяные товары и прочие товары крестьянского потребления. Семена огородные и полевых трав.

ПОКУПАЕТ:

Ульи Дадан-Блатт, веялки, благовец, кустарей, воск, семена клевера и т. д.

ОТДЕЛЕНИЯ в городах:

СТЕРЛИТАМАК, БИРСК, БЕЛЕБЕЙ, ДАВЛЕКАНОВО, МЕЗОГУТОВО.

БАШГОССЕЛЬХОЗСКЛАД является представителем **„Мельстрой“** на Башреспублику.

Всегда на складе имеются:

ЖЕРНОВА, МЕЛЬН. СИТЫ И ПРЕДМЕТЫ ОБОРУДОВАНИЯ МЕЛЬНИЦ.

202

گوسسیل ئسكلادتارذڭ باشقۇرتستان ئۇلكه

كانتورى.

باشگوسسیلحوز ئسكلاد

ئوفى قالاهندا تیلیگرافنى ئورام 12، تیلیفون 200.

قولندا هاتلق: هاباندار، ترمالار، سەسوسەیلكەلەرى، كولتۋاترذار، كاسیلكالار، ئورعستار، لاباگریكالار، مالاتیلكالار، هەم باشقا تۇرلى ئاول حوجالغى قۇرال هەم ماشینالارى بولا.

قول سالعنلارى، ئوراقتار، بروسوك، ئومارتاسلق نەرثەلەرى، هۇت كەرەكتەرى (مالوچنى پريناد ليژناستار)، ئسكابانو تاوارذار هەم باشقا كرەشتییەن تۇرمۇشندا كەرەكلى هەر تۇرلى نەرثەلەر. يەشلسە، مال ئاذغى يەشلسەلەرى، ئولەن ئۇرلقتارى.

ئوذى هاتب ئالا: دادان بلاتت ئومارتالارى، ۋەيلكەلەر، بلاگوۋيتس، كوستاردار، بالاوذ، كليۋر ئۇلقتارى هەم باشقالار.

باسگوسسیلحوز **ئسكلادتڭ** ئستەرلى تاماق، بۇرى، بەلەبەى، مەسعوت قالالارندا هەم دەولەكەندە **شۇعبەلەرى بار.**

باشگوسسیلحوز ئسكلاد | بۇتۇن باشقۇرتستاندڭ
«میلستروی» | پريدستاۋيتلى

ئسكلادتا هەر واقتتى بولا: تیرمەن تاشلارى، تیرمەن ئيلەكتەرى هەم تیرمەن قۇرۇر ئۇسن كەرەكلى باشقا هەر تۇرلى نەرثەلەر.

Северо-Кавказское Кр. Отд-ие — гор. Ростов н/Дону, ул. Фр. Энгельса, 87.

Его филиалы:

Армавирский окр. с.-х. склад — гор. Армавир.
Георгиевский р. с.-х. склад — г. Георгиевск.
Донецкий окр. с.-х. склад — гор. Миллерово.
Ейский р. с.-х. склад — г. Ейск.
Кубанский окр. с.-х. склад — г. Краснодар.
Курсовский р. с.-х. склад — с. Курсовка.
Прикумский р. с.-х. склад — гор. Прикумск.
Ставропольский окр. с.-х. склад — гор. Ставрополь.
Терский окр. с.-х. склад — г. Пятигорск.

Тамбовское Губ. Отд-ие — г. Тамбов, Коммунальная ул., 16.

Его филиалы:

Борисоглебский у. с.-х. склад — г. Борисоглебск.
Кирсановский у. с.-х. склад — гор. Кирсанов.
Козловский у. с.-х. склад — г. Козлов.
Липецкий у. с.-х. склад — г. Липецк.
Моршанский у. с.-х. склад — г. Моршанск.

Тверское Губ. Отд-ие — г. Тверь, угол Красноармейской ул. и Красного Ряда.

Его филиалы:

Бежецкий у. с.-х. склад — г. Бежецк.
Вышневолоцкий у. с.-х. склад — г. Вышний Волочек.
Кашинский у. с.-х. склад — г. Кашин.
Кимрский у. с.-х. склад — г. Кимры.
Новоторжский у. с.-х. склад — гор. Торжок.
Осташковский у. с.-х. склад — гор. Осташков.
Ржевский у. с.-х. склад — г. Ржев.
Старицкий р. с.-х. склад — г. Старица.

Тульское Губ. Отд-ие — г. Тула, улица Коммунаров.

Его филиалы:

Алексинский у. с.-х. склад — г. Алексин.
Богородицкий у. с.-х. склад — г. Богородицк.
Ефремовский у. с.-х. склад — г. Ефремов.
Плавский у. с.-х. склад — г. Плавск.

Ульяновское Губ. Отд-ие — г. Ульяновск, уг. Спасской и Сенной ул., 6/11.

Уральское Обл. Отд-ие — г. Свердловск, ул. Троцкого, 34.

Его филиалы:

Алапаевский р. с.-х. склад — г. Алапаевск.
Кунгурский заготовительн. пункт — гор. Кунгур.
Курганский окр. с.-х. склад — г. Курган (у. мас.).
Петуховский р. с.-х. склад — пос. Юдино.
Челябинский окр. с.-х. склад — г. Челябинск (у. мас.).
Ялуторовский р. с.-х. склад — гор. Ялуторовск.

Сталинградское Губ. Отд-ие — г. Сталинград, Городская пл.

Его филиалы:

Хоперское окр. отд-ие (у. мас.) — ст. Урюпинская, Ю.-В. ж. д.

Отд-ие Госсельсклада в Чувашской республике — г. Чебоксары.

Его филиал:

Козьмо-Демьянский с.-х. склад — гор. Козьмо-Демьянск.
Шихранский с.-х. склад — ст. Канаш, М.-Каз. ж. д.
Ядринский с.-х. склад — г. Ядрин.

Ярославское Губ. Отд-ие — г. Ярославль, Сретенск. пер., 6.

Его филиалы:

Ростовский у. с.-х. склад — г. Ростов.
Рыбинский у. с.-х. склад — г. Рыбинск.

БССР.

Центральный Государственный Сельско-Хозяйственный Склад при Народном Комиссариате Земледелия БССР »Центроземсклад«. Главная контора: Минск, Советская, 47. Директор — **Толопилло**, Х. И., пом. дир. — **Чукевич**, В. В.

Окружные отделения: в Бобруйске, зав. **Богданов**, И. Е.; в Борисове, зав. **Садовский**, Н. З.; в Витебске, зав. **Иванов**, Н. И.; в Климовичах, зав. Калининским отд. **Вржосек**, В. И.; в Могилеве, зав. **Луговцев**, В. У.; в Мозыре, зав. **Будович**, П. М.; в Орше, зав. **Юрков**, А. И.; в Полоцке, зав. **Тараткевич**, В. И.; в Рогачеве, зав. **Шапиро**, И. Б.; в Слуцке, зав. **Авдеев**, А. О.

Узб. ССР.

Правление госсельсклада: г. Ташкент, уг ул. Полторацкого и Т. Шевченко. Директор — **Мусаханов**, зам. — **Барышев**.

Отделения: Ташкентское — Ново-Городское и Старо-Городское; Мирзачульский — гор. Мирзачуль, Ташкентской обл.; Кокандский, Ферганской обл.; Андижанский, Ферганский, Наманганский, Самаркандский, Самаркандской обл.; Катта-Курганский, Кермеминский, Зеравшанской обл.; Старо-Бухарский, Шахризябский, Кашка-Дарьинской области; Ново-Урентский, Хорезмской обл.; Ура-Тюбинский, Таджикистан; Дюшамбе, Таджикистан; Термезский, Сухандарьинской обл.

Б. ХОЛОДИЛЬНИКИ И ХЛАДОБОЙНИ, СОСТОЯЩИЕ В ВЕДЕНИИ „МЯСОХЛАДОБОЙНИ“ НАРКОМТОРГА СССР.

Холодильники. Архангельский. — Астраханские: №№ 1 и 2. — Воронежский. — Курский (Обоянский). — Ленинградские: Черниговские №№ 1 и 2, им. т. Смирнова, быв. Шотландский, Гергард и Гей. — Московские: «Ледник б. Лбова», «Сила», «Фригория», №№ 4, 6 и 11. — Тамбовские (Козловский № 2). — Ульяновский (Таволжанский). — Уральские: номер 2 и Челябинский (Троицкий № 2).

Хладобойни. Воронежская (Лискинская). — Курская (Белгородская). — Самарская (Сорочинская). — Саратовская (Ртищевская). Северо-Кавказские: Крапоткинская и Чертковская. — Сибирские: Барнаульская, Бийская и Н.-Николаевская. — Сталинградская. Тамбовская (Козловская № 1). Уральские: № 1, Курганская и Челябинская.

В. ЭЛЕВАТОРЫ и ЗЕРНОСКЛАДЫ.

(Подведомственные Госбанку).

Воронежский район.

ЭЛЕВАТОРЫ.

Воронежская губ.
Валуйский — ст. Валуйки, Ю.-В. ж. д.; 500.000 пуд.
Лискинский — ст. Лиски, Ю.-В. ж. д.; 500.000 пуд.
Таловский — ст. Таловая, Ю.-В. ж. д.; 500.000 пуд.

Орловская губ.
Елецкий — станция Елец, С.-Вяз. ж. д.; 500.000 пуд.

Рязанская губ.
Данковский — ст. Данков, Р.-Ур. ж. д.; 200.000 пуд.

Тамбовск. губ.
Борисоглебский 1. — ст. Борисоглебск, Ю.-В. ж. д.; 1.500.000 пуд.
Борисоглебский 2. — ст. Борисоглебск, Ю.-В. ж. д.; 200.000 пуд.
Грязский — ст. Грязи, Ю.-В. ж. д.; 1.700.000 пуд.
Жердевский — ст. Жердевка, Ю.-В. ж. д.; 600.000 пуд.
Кирсановский — с. Кирсанов, Р.-У. ж. д.; 750.000 пуд.
Козловский — ст. Козлов, Р.-У. ж. д.; 300.000 пуд.
Кочетовский — ст. Кочетовка, Р.-У. ж. д.; 1.000.000 пуд.
Мордовский — ст. Мордово, Ю.-В. ж. д.; 600.000 пуд.
Обловский — ст. Обловка, Р.-У. ж. д.; 150.000 пуд.
Самнурский 1-й им. Шейнмана — ст. Самнур, Р.-У. ж. д.; 500.000 пуд.
Самнурский 2-й — ст. Самнур, Р.-У. ж. д.; 150.000 пуд.
Ржакский — ст. Ржакса, Р.-У. ж. д.; 400.000 пуд.
Тамбовский — ст. Тамбов; Р.-У. ж. д.; 750.000 пуд.
Токаревский 1-й — ст. Токаревка, Ю.-В. ж. д.; 600.000 пуд.
Токаревский 2-й — ст. Токаревка, Ю.-В. ж. д.; 100.000 пуд.
Лебедянский — ст. Лебедян, Р.-У. ж. д.; 200.000 пуд.

ЗЕРНОСКЛАДЫ.

Тамбовск. губ.

Лебедянские (2 склада) — ст. Лебедян, Р.-У. ж. д.; 88.000 пуд.
Грязские (2 склада) — ст. Грязи, Ю.-В. ж. д.; 230.000 пуд.

Орловск. губ.

Елецкие (5 складов) — ст. Елец, Р.-У. ж. д.; 298.500 пуд.
Елецкие (2 склада) — ст. Елец, Р.-У. ж. д.; 110.000 пуд.
Орловский — ст. Орел, Ю.-В. ж. д.; 40.000 пуд.

Рязанск. губ.

Раненбургский — ст. Раненбург, Р.-У. ж. д.; 235.000 пуд.

Московский район.

ЭЛЕВАТОРЫ.

Московск. губ.

Московско-Казанский — ст. Москва, М.-Каз. ж. д.; 1.300.000 пуд.
Московско-Уральский — ст. Москва, Р.-У. ж. д.; 1.000.000 пуд.

Рязанск. губ.

Ряжский — ст. Ряжск, Р.-У. жел. дор.; 300.000 пуд.

Тульск. губ.

Узловский — ст. Узловая, С.-Вяз. ж. д.; 250.000 пуд.

ЗЕРНОСКЛАДЫ.

Тульск. губ.

Узловские (2 склада) — ст. Узловая, С.-Вяз. ж. д.; 72.500 пуд.

Самарский район.

ЭЛЕВАТОРЫ.

Абдулинский — ст. Абдулино, С.-Зл. жел. дор.; 700.000 пуд.

Богатовский — ст. Богатое, Таш. ж. д.; 300.000 пуд.

Бугурусланский — ст. Бугуруслан, С.-Зл. ж. д.; 600.000 пуд.

Бузулукский — ст. Бузулук, Таш. ж. д.; 800.000 пуд.

Неприкский — ст. Неприк, Ташк. ж. д.; 300.000 пуд.

Погрузинский, им. Смирнова — ст. Погрузна, С.-Зл. ж. д.; 500.000 пуд.

Самарский I — ст. Самара, С.-Зл. ж. д.; 3.400.000 пуд.

Самарский II — ст. Самара, С.-Зл. ж. д.; 300.000 пуд.

Сорочинский — ст. Сорочинск, Таш. жел. дор.; 700.000 пуд.

Толкайский — ст. Толкай, С.-Зл. ж. д.; 300.000 пуд.

Пензенск. губ.

Башмаковский «им. Брюханова» — ст. Башмакова, С.-Вяз. ж. д.; 500.000 пуд.

Белинский — ст. Белинская, С.-Вяз. ж. д.; 300.000 пуд.

Пензенский — ст. Пенза, Р.-У. ж. д.; 150.000 пуд.

Саранский — ст. Саранск, М.-Каз. ж. д.; 750.000 пуд.

Киргизия.

Актюбинский, «им. Цурюпы» — ст. Актюбинск, Ташк. ж. д.; 500.000 пуд.

Оренбургский, «им. Рабоч. и Крест.» — ст. Оренбург, Ташк. ж. д.; 200.000 пуд.

Платовский — ст. Платовка, Таш. ж. д.; 600.000 пуд.

ЗЕРНОСКЛАДЫ.

Самарск. губ.

Бугурусланские (3 склада) — ст. Бугуруслан, С.-Зл. ж. д.; 123.000 пуд.

Чердаклский склад — ст. Чердаклы, С.-Зл. ж. д.; 200.000 пуд.

Пензенск. губ.

Башмаковские (4 склада) — ст. Башмаково, С.-Вяз. ж. д.; 101.000 пуд.

Ульяновск. губ.

Алатырские (2 склада) — ст. Алатырь, М.-Каз. ж. д.; 74.000 пуд.

Ульяновский — ст. Ульяновск, М.-Каз. ж. д.; 55.000 пуд.

Саратовский район.

ЭЛЕВАТОРЫ.

Саратовск. губ.

Алтатинский, им. Рыкова — ст. Алтата, Р.-У. ж. д.; 500.000 пуд.

Аркадакский — ст. Аркадак, Р.-У. ж. д.; 500.000 пуд.

Аткарский, им. Ленина — ст. Аткарск, Р.-У. ж. д.; 500.000 пуд.

Балашовский I — ст. Балашов, Р.-У. ж. д.; 1.000.000 пуд.

Балашовский II — ст. Балашов, Р.-У. ж. д.; 300.000 пуд.

Баланденский — ст. Баланда, Р.-У. ж. д.; 750.000 пуд.

Бековский — ст. Беково, Р.-Ур. ж. д.; 300.000 пуд.

Екатериновский — ст. Екатериновка, Р.-У. ж. д.; 500.000 пуд.

Еланский — ст. Елань, Р.-У. жел. дор.; 300.000 пуд.

Камышинский — ст. Камышин, Р.-У. ж. д.; 400.000 пуд.

Карабулакский — ст. Карабулак, Р.-У. ж. д.; 150.000 пуд.

Колышлейский — ст. Колышлей, Р.-У. ж. д.; 300.000 пуд.

Лопуховский — ст. Лопухово, Р.-У. ж. д.; 300.000 пуд.

Новоузенский — ст. Новоузенск, Р.-У. ж. д.; 400.000 пуд.

Петровский I—ст. Петровск, Р.-У. ж. д.; 750.000 пуд.

Петровский II — ст. Петровск, Р.-У. ж. д.; 150.000 пуд.

Самарское Районное Управление Элеваторов Государственного Банка

При Самарском Районном Управлении элеваторами Государственного Банка имеются элеваторы в 5 губерниях: Самарской, Пензенской, Ульяновской, Оренбургской, Актюбинской и все при станциях железных дорог.

В Самарской губернии.

Самарский 1 при ст. Самара, пристань Сам.-Зл. ж. д.	3.400.000 п. емк.	Толкайский при ст. Толкай Сам.-З. ж. д.	300.000 п. емк.
„ 2 „ „ „ „ „ „ „ „	300.000 „ „	Бузулукский „ „ Бузулук Ташк. „ „	800.000 „ „
Абдулинский „ „ Абдулино „ „ „ „ „	700.000 „ „	Сорочинский „ „ Сорочинск „ „ „	700.000 „ „
Бугурусланский „ Бугуруслан „ „ „ „ „	600.000 „ „	Неприкский „ „ Неприк „ „ „	300 000 „ „
при нем зерносклады	123.000 „ „	Богатовский „ „ Богатое „ „ „	300.000 „
Погрузинский имени Смирнова при ст. Погрузная Сам.-З. ж. д.	500.000 „ „	Чердаклинский зерносклад при ст. Чердаклы Сам.-Зл. ж. д.	200.000 „ „

В Пензенской губернии.

Башмаковский при ст. Башмаково Сызр.-Вяз. ж. д.	500.000 п. емк.	Пензенский при ст. Пенза Ряз.-Уральск. ж. д.	150.000 п. е
при нем зерносклады	154.000 „ „	Саранский „ „ Саранск. Моск.-Казанск. ж. д.	750.000 „ „
Белинский при ст. Белинская	300.000 „ „		

В Ульяновской губернии.

Алатырские зерносклады при ст. Алатырь М.-Каз. ж. д.	74.000 п. емк.	Ульяновские зерносклады при ст. Ульяновск М.-Каз ж. д.	55.000 п. емк

В Оренбургской губернии.

Оренбургский при ст. Оренбург Ташк. ж д.	200.000 п. емк.
Платовский „ „ Платовка „ „ „	600.000 „ „

В Актюбинской губернии.

Актюбинский при ст. Актюбинск Ташк. ж. д	500.000 п. емк.

Операции, производимые элеваторами:

1. Выдают ссуды производителям - крестьянам под сданное ими на хранение зерно.
2. Принимают непосредственно и через Райуправление поручения на комиссионную покупку и продажу зерна.
3. Принимают непосредственно и через Райуправление на хранение зерно всяких культур, а также и хлебные продукты.
4. Хранящееся зерно, по желанию владельца его, очищают, сортируют, полируют и, если влажное—сушат на оборудованных зерносушилках.
5. Несут ответственность за сохранность зерна перед владельцем его в полной стоимости такового в день последнего расчета.

Кроме того: 1) При некоторых элеваторах Госбанком открываются сберегательные кассы.
2) При всех элеваторах имеется Хлебо-Контрольный аппарат Госбанка.

Телеграфный адрес Районного Управления: Самара—ЗЕРНОБАНК.
Почтовый: Самара, Саратовская ул., угол Льва Толстого, д. № 118-22.

ТЕЛЕФОНЫ: кабинет Управляющего № 7-30. Канцелярии № 7-77. 100

Пугачевский — ст. Пугачевск, Р.-У. ж. д.; 150.000 пуд.
Романовский — ст. Романовка, Р.-У. ж. д.; 150.000 пуд.
Салтыковский — ст. Салтыковка, Р.-У. ж. д.; 300.000 пуд.
Сердобский I — ст. Сердобск, Р.-У. ж. д.; 500.000 пуд.
Сердобский II — ст. Сердобск, Р.-У. ж. д.; 150.000 пуд.
Тамалинский — ст. Тамала, Р.-У. ж. д.; 400.000 пуд.
Три-Островский — ст. Три-Острова, Р.-У. ж. д.; 150.000 пуд.
Уральский — ст. Уральск, Р.-У. ж. д.; 150.000 пуд.

Немреспублика.

Красно-Кутский — ст. Красный Кут, Р.-У. ж. д.

Северо-Кавказский район.

ЭЛЕВАТОРЫ.

Сев.-Кавк. край.

Миллеровский — ст. Миллерово, Ю.-В. ж. д.; 600.000 пуд.
Морозовский, «им. Красной Армии» — ст. Морозовская, Ю.-В. ж. д.; 600.000 пуд.
Обливский — ст. Обливская, Ю.-В. ж. д.; 600.000 пуд.
Тацинский — ст. Тацинская, Ю.-В. ж. д.; 600.000 пуд.
Ростовский-на-Дону — ст. Ростов, Ю.-В. ж. д.; 650.000 пуд.
Армавирский — ст. Армавир, С.-Кавк. ж. д.; 200.000 пуд.
Кавказский — ст. Кавказская, С.-Кавк. ж. д.; 200.000 пуд.
Тихорецкий — ст. Тихорецкая, С.-Кавк. ж. д.; 200.000 пуд.

Сталинградская губ.

Серебряковский — ст. Серебряково, Ю.-В. ж. д.; 500.000 пуд.
Урюпинский — ст. Урюпино, Ю.-В. ж. д.; 500.000 пуд.
Филоновский — ст. Филоново, Ю.-В. ж. д.; 500.000 пуд.

ЗЕРНОСКЛАДЫ.

Черноморский окр.

Славянский — Платформа 41 в., С.-Кавк. ж. д.; 67.500 пуд.

Ставропольский окр.

Виноделинские (2 склада) — ст. Винодельное, С.-Кавк. ж. д.; 67.500 пуд.

Терский окр.

Моздокские (2 склада) — ст. Моздок, С.-Кавк. ж. д.; 90.000 пуд.

Уфимский район.

ЭЛЕВАТОРЫ.

Башреспублика.

Белебеевский — ст. Белебей, С.-Зл. ж. д.; 500.000 пуд.
Давлекановский — ст. Давлеканово, С.-Зл. ж. д.; 1.000.000 пуд.
Раевский — ст. Раевка, С.-Зл. ж. д.; 300.000 пуд.
Чишминский, «им. Калинина» — ст. Чишмы, С.-Зл. ж. д.; 500.000 пуд.

Татреспублика.

Бугульминский — ст. Бугульма, С.-Зл. ж. д.; 600.000 пуд.
Наб. Челнинский, «им. Ильича» — ст. Наб. Челны; 2.000.000 пуд.

Челябинск. губ.

Курганский — ст. Курган, Ом. ж. д.; 300.000 пуд.
Челябинский — ст. Челябинск, С.-Зл. ж. д.; 1.000.000 пуд.
Чумлякский — ст. Чумляк, Ом. ж. д.; 500.000 пуд.
Шумихенский, «им. III Интернационала» — ст. Шумиха, Ом. ж. д.; 500.000 пуд.

ЗЕРНОСКЛАДЫ.

Башреспублика.

Уфимские (2 склада) — ст. Уфа, С.-Зл. ж. д.; 122.000 пуд.

Харьковский район.

ЭЛЕВАТОРЫ.

Киевский окр.

Киевский — ст. Киев, Ю.-В. ж. д.; 1.000.000 пуд.

Екатеринославский окр.

Лозовский — ст. Лозовая, Ю.-В. ж. д.; 220.000 пуд.

Харьковский окр.

Харьковский — ст. Харьков, Ю.-В. ж. д.; 200.000 пуд.

ЗЕРНОСКЛАДЫ.

Екатеринославский окр.

Кудашевский — ст. Кудашево, Ек. ж. д.; 112.500 пуд.
Мелитопольский — ст. Мелитополь, Юж. ж. д.; 108.000 пуд.
Синельниковский (2 склада) — ст. Синельниково, Юж. ж. д.; 199.500 пуд.

Полтавский окр.

Константиноградский (4 склада) — ст. Константиноград, Юж. ж. д.; 209.700 пуд.

Харьковский окр.

Сумский (2 склада) — ст. Сумы, Юж. ж. д.; 51.800 пуд.

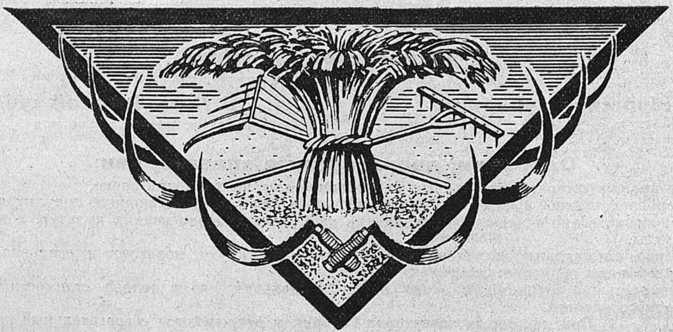

КООПЕРАЦИЯ

I. Центральные кооперативные об‘единения.

Центральный Кооперативный Совет.

Москва, Неглинная (Неглинный пр.), 19. Тел. 5-01-43.

Задачи: обсуждение вопросов строительства, организационно-хозяйственной и общественной деятельности всех видов кооперации; согласование и планирование работы по общим вопросам финансовой деятельности кооперативных центров; представительство интересов кооперации перед гос. учреждениями и общественными организациями.

В Совет входят: Вико, Всекобанк, Всеколес, Всекохотсоюз, Всекопромсоюз, Всекопромрыбаксоюз, Кооперат. Из-во, Коопстрахсоюз, Льноцентр, Маслоцентр, Плодовинсоюз, Сельскосоюз, Союзкартофель, Транпосекция, Центрожилсоюз, Центросоюз, Церабсекция.

Президиум — предс. Хинчук, Лев Мих.: чл. Президиума: Садырин, Пав. Ал-др.; Швецов, Ал-др Ил.; Галанин, Пав. Ал-др. и Сахаров, Вас. Вас.; отв. секр. Галл, Бор. Исаак.

Упр-ние Делами. Тлф. 5-01-43, — управдел Сметанин, Солом. Як.

А. Потребительская кооперация.

РСФСР.

ЦЕНТРАЛЬНЫЙ СОЮЗ ПОТРЕБИТЕЛЬСКИХ ОРГАНИЗАЦИЙ СССР.

(ЦЕНТРОСОЮЗ).

Москва, Б. Черкасский пер., 15 и 17.
Тлф. комм. от 2-31-02 до 2-31-06 включ.

Ц-з об‘единяет потреб. кооперацию СССР в целях содействия ее организационному строительству и экономическому развитию.

С этой целью Ц-з организует совместные операции входящих в него организаций по закупке и сбыту, производит эксп.-имп. и сел.-хоз. операции, организует транспорт для нужд своих членов, выдает им ссуды, производит взаимное страхование и ведет культ.-просвет. работу.

На 1 апреля 1925 г. низовую сеть потребкооперации СССР составляли: 1.574 городских и рабочих потреб. о-в с 1.127 лавками, 22.244 — сельских с 32.558 лавками и 1.314 прочих с 1.267 лавками, всего — 25.135 потреб. о-в. с 44.952 лавками; кроме того — 39 транспортных о-в. Число пайщиков зарегистрировано на 1 апреля 1925 г. — 8.722.154. Союзную сеть на 1 апреля 1925 г. составляли 257 союзов.

Правление. Пред. Хинчук, Л. М.; зам. Сахаров, В. В.; Тер-Егизарян, М. А. Члены: Дикун, И. Д.; Житков; Зыков, А. А.; Клименко, М. И.; Ковалев, К. А.; Некрасов, Н. В.; Петунин, К. Г.; Пестун, А. А.; Сорокин, П. С.; Семериков, И С. и Швейцер, П. И.

Ревизионная Комиссия. Пред. Кнопинский, К. И.; зам. Фомин, П. С. Члены: Алешин, И. М.; Басов, П. С.; Голубев, Ф. С.; Гусев, А. Д.; Егоров, И. Г.; Зарафьян, С. А.; Кокошкин, Г. И.; Кнопинский, К. И. и Фомин, П. С.

Управление Делами. Управдел Кухта, В. И.

Общий Отд. Зав. Фельдман, А. Л.

Бюро Связи. Зав. Френкель, Д. М.

Архив. Зав. Покровский, М. С.

Организационный Отд. Зав. Скворцов, Н. М. Подотделы: инструкторский, зав. Скворцов, М. Б.; учетно-распределительный, зав. Александров, В. Н.; общий, зав. Фомина, Н. Ф.; статистический, зав. Смилга, Н. Т.; железнодорожный, зав. Михайлов, И. Д.

Финансовый Отд. зав. Павлов, В. К.; касса, зав. Лавров, Н. А.; расчетная часть, зав. Борисов, Н. А.; бюджетный подотд., зав. Сененко, С. А.; общий, зав. Федорук, П. М.

Кредитный Комитет. Секр. Левин, М. К.

Главная бухгалтерия. Зав. Сергеев, Д. В.

Юридический Отд. Зав. Цейликман, И. Я.

Отд. Кооперативного Просвещения. Зав. Губельман, М. И. Учебно-курсовой подотд. зав. Матвеев-Бодрый, Н. Н.; агитпроп., зав. Гордон, Е. К.;' редакционный подотд., зав. Любарский, Н. М.

Бюро Внешней Торговли. Зав. Грин-Гнатовский, Ш. И.

Бюро по делам Иностранной Кооперации. Зав. Варьяш, Э. И.

Страховая Секция. Зав. Матвеев, Н. Г.

Бюро военной кооперации. Зав. Нецуляк.

Бюро нацменьшинств. Зав. Абаев.

Транспортно-железнодорожный Отдел. Зав. Михайлов, И. Д.

Управление Центральными складами. Упр. Николаев, П. Н.; оперативо-складская часть, зав. Пономарев, В. И.; транспортно-экспедиционная часть, зав. Ваньят, И. Ю.; хозяйственная часть, зав. Полднев, И. А.; расчетная часть, зав. Измайлович, П. С.; общая бухгалтерия и касса, зав. Жуков, К. Н.; часть учета товаров, зав. Алексеев, М. Н.

Бакалейный Отд. Зав. Гинзбург, П. А. Подотделы: бакалейно-колониальный, зав. Персов, С. Д.; чайно-сахарный, зав. Соловьев, П. Г.; табачно-спичечный, зав. Картавцев, П. К.; мыльно-парфюмерный, зав. Леонов, К. И.; бухгалтерия, зав. Заготов, Г. Г.; общий, зав. Шапиро, Е. Г.

Отд. Хозяйственных Товаров. Зав. Дугин, А. М. Подотделы: металлов и металлических изделий, зав. Суздянцов; химико-москательный и анилиновых красок, зав. Ликоренко, Е. А.; стекла и посуды, зав. Драницын, Ф. И.; соли и керосина, зав. Иосифов, С. С.; общий, зав. Гнесина, А. А.

Яично-масляный Отд. Зав. Смирнов, М. П. Подотделы: молочный, зав. Морозов, А. Т.; птичный, зав. Половинков, В. В.; бухгал- масляный, зав. Сливкин, С. А.; яично- терия, зав. Чавкин, И. А.

Рыбно-мясной Отд. Зав. Золинский, М. И. Подотделы: мясной, зав. Тулубьев, И. И.; рыбный, зав. Чаус, П. Ф.; эксплоатационный, зав. Марков, Р. Т.; общий, зав. Щепкин, В. В.; бухгалтерия, зав. Местер, М. Е.

Мануфактурно-галантерейно-обувной Отд. Зав. Лапин, С. В. Подотделы: мануфактурный, зав. Лобачев, Л. Т.; галантерейный, зав. Апраксин, Н. К.; кожевенно-обувной, зав. Архипов, М. А.; общий, зав. Вихеров, А. И.; бухгалтерия, зав. Барышев, Д. Т.

---

[1] Учреждения, находящиеся на территории РСФСР.

Сырьевой Отд. Зав. Рейзман, Я. А. Группы: волокнистого сырья, руковод. Митюшин, Н. Л.; волос и пушнины, руковод. Бреде, Н. А.; утильсырья, руковод. Зверев, Н. П.; бухгалтерия, зав. Гушин, С. И.

Секретариат. Секр. Бешенковский, А. С.

Хозяйственно-Издательский Отд. Зав. Баринов, Д. А. Подотделы: книготорговли, зав. Суслова, В. Я.; писчебумажный, зав. Арапов, И. И.; типографский, зав. Фингер, И. Р.

Организационно-Административная Часть. Бухг. Беспрозванный, Е. Н. Отд-ние расчетов, зав. Фирсов, С. Г. Отд-ние учета товаров, зав. Кононов, Н. И.

Хлебный Отд. Зав. Пеймарк, М. М. Подотделы: сельско-хозяйственный, зав. Перевозников, П. В.; заготовительный, зав. Каганов, В. С.; производственный, зав. Пфлаумер, Д. И.; транспортно-материльный, зав. Краснов, Н. С.; продажный, зав. Соболев, И. Н.; финансовый, зав. Гуревич, Д. Н.; учетно-статистический, зав. Панферов, Я. М.; корреспондентский, зав. (вакант.); бухгалтерия, зав. Плетнер, Т. В.

ПРОМЫШЛЕННЫЕ ПРЕДПРИЯТИЯ ЦЕНТРОСОЮЗА.

В Москве: Кондитерская ф-ка — Пятницкая, М. Спасоболвановск. пер., 13/15.

Мыловаренный з-д — Покровский мост, Махоров пер., 14.

Развесочно-химическая ф-ка — Ирининская ул., 28.

Типография — Немецкая ул., Денисовский пер., 30.

В ПРОЧИХ ГОРОДАХ РСФСР.

Бутурлиновская мельница — ст. Бутурлиновка, Ю.-В. жел. дор.

Евдаковская мельница — ст. Евдаково, Ю.-В. ж. д.

Зарайска Обувная ф-ка — г. Зарайск, Рязанской губ.

Краснодарская мельница — г. Краснодар.

Мыловаренный з-д — г. Нахичевань.

«Пролетарский Молот» (проволочно-гвоздильный з-д) — г. Ростов н/Д.

Рыбинская мельница — г. Рыбинск.

Саратовская мельница — г. Саратов.

Сеславинская махорочная ф-ка — ст. Богоявленск, Р.-У. ж. д., с. Сеславино.

Симферопольская консервная ф-ка — г. Симферополь.

Теткинская мельница — ст. Теткино, Курской губ.

ИНОСТРАННЫЕ ПРЕД-СТВА ЦЕНТРОСОЮЗА.

В Берлине: Berlin W. 8, Unter den Linden, 17/18. Дир. Шеин. Район деятельности: Австрия, Германия, Дания, Норвегия, Чехо-Словакия и Швеция.

В Лондоне: London, Slitt Hause, Southampton Buildings Holborn. Дирекция: Вайз, Гуревич, Рабинович и Хинчук. Отделения: в Шанхае — упр. Косолапов; в Харбине — упр. Немчинов.

В Нью-Иорке: New-Jork, 17, Battery Plàsse. Упр. Янсон, зам. Полетаев. Район деятельности: Америка.

В Париже: Paris, 8-e, 22, Rue d'Anjou. Упр. Попов. Район деятельности: Франция и Италия.

Персуправление Центросоюза. Уполн. Житков, зам. Сливкер. Конторы: в Энзели — упр. Коняев; Бардеруше — упр. Юртаев; в Тавризе — упр. Голубенко.

В Ревеле: Rewalk, Vene tän 1, kr. 16. Упр. Яхновский. Район деятельности: Эстония.

В Риге: Riga, Valnuiela, 3/5, dz. 17. Дир. Ляндобет. Район деятельности: Эстония.

Центральная секция рабочей кооперации при Центросоюзе.

(Церабсекция).

Москва, Б. Черкасский пер., 15. Тлф. 2-90-06.

Президиум. Пред. Сахаров, В. В. Члены: Семериков, И. С.; Хинчук, Л. М.; секр. Яновская, А. С.

Оперативный Отд. Зав. Асаркан, Н. М.; зам. Зевелов, И. Е. Финансовая часть. Зав. Молчадский, Б. М. Главбух. Шульгин, Г. В. Организационно-плановая часть. Зав. Зевелов, И. Е.

Группа пищевых продуктов. Зав. Вольвовский, М. Д.

Группы мануфактурная, галантерейная и обувная. Зав. Романовский, М. А.

Группа хозяйственных товаров. Зав. Соколов.

АВТОНОМНЫЕ СЕКЦИИ РАБОЧЕЙ КООПЕРАЦИИ В СССР.

Сибрабсекции в Новониколаевске; Сев.-Кавк. Крайрабсекции в Ростове на-Дону; Дальневосточная Рабсекция в Чите; Центральный Украинский Рабоче-Кооперативный Комитет («Уцерабкооп») в Харькове.

Всесоюзная центральная автономная секция потреб. о-в работников жел.-дор транспорта при центросоюзе.

(Транпосекция).

Москва, Маросейка, 7/8. Тлф. 2-09-65.

Правление. Пред. Житков, И. А.; зам. Петров, А. М. Члены: Керве, Х. Г.; Кордюков, И. В. и Шумилишский, М. А.

Торговый Отд. Оперативная часть. Зав. Осин, А. М. Финансово-счетная часть. Зав. Мазо, Б. М. Главбух. Шмаков, М. И.

Управление Делами. Управдел. Кашуба, С. Ф.

Организационный Отд. Зав. Федоров, А. С.

МОСКОВСКИЙ СОЮЗ ПОТРЕБИТЕЛЬСКИХ ОБЩЕСТВ.

(МСПО) 1).

Москва, ул. 1 Мая (б. Мясницкая, 47). Тлф. комм. от 2-51-80 до 2-51-89 вкл. Тлф. для телефонограмм: 1-60-60, 4-67-26, 4-16-06.

МСПО об'единяет: гор. и раб. кооп-вов — 135; сельск. — 473; прочих — 13; число пайщиков — 647.287.

Правление. Пред. Сорокин, П. С.; зам. Пригарин, А. В. и Энштейн, М. С. Члены: Белов, И. П.; Балашев, Д. В.; Волчкова, М. П.; Голубев, Ф. С.; Давидсон, В. А.; Мазюк, Н. И.; Осипов, Д. М.; Оснас, Л. З.; Позоров, А. Ф.; Соколов, Н. И. и Туляков, Н. С.

Ревизионная Комиссия. Пред. Курочкин, С. Ф.; зам. Личман, И. Р.; чл. ком-ии: Коробов, М. С.; секр. Нежданов, А. С.

Управление Делами. Управдел. Белов, И. П.; хозяйственный подотдел, зав. Николаев, М. И.; зам. Дроздовский, С. Л.; ремотно-строительное бюро, зав. Шервуд, В. В.; юрисконсультская часть, зав. Иоффе, А. А.; зам. Альперин, С. В.

Редакционно-Издательский Отд. зав. Блохин, Ф. А.

При Президиуме Правления. Плановая Комиссия. Отв. секр. Раш, В. Н. Бюро Внешней Торговли. Зав. Нагарнов. Инспектура. Зав. Королев, П. С.

Организационный Отд. Зав. Воронов, Т. В. Подотделы: рабочей кооперации, зав. Федоров, С. Н.; сельской кооперации, зав. Рэктер, А. И.

Кооперативно-Просветительный Отд. Зав. Киссин, М. Г.

Информационный Отд. Зав. Чудинова, К. П.

Статистико-Экономический Отд. Зав. Романовский, Д. И.

Военная Секция. Зав. Смирнов, А. Ф.

Финансово-Счетный Отд. Главбух. Боровков, И. И. Главкасса — Зав. Врона, В. И. Подотделы: расчетно-кассовый, зав. Шмерлинг, Ю. С.; банков, зав. Шмерлинг, Ю. С.; сметно-контрольный, зав. Фельдман, П. А.; общей отчетности, зав. Касталындин; налогово-страховой, зав. Данненберг, К. Ф.

Пищевой Отд. Зав. Красный, Н. В. Подотделы: бакалейный, зав. Бринг, П. И.; рыбно-жировой и овощный, зав. Козлов, И. В.; соляно-керосинный, зав. Паперный, Е. Р.; хлебо-фуражный, зав. Позняков, Н. В.; контор, зав. Плакхин, С. А.; складов, зав. Климанов, П. Н.; экспедиции, зав. Билик, И. С.; бухгалтер Строганов, Ф. М.

Товарный Отд. Зав. Левинзон, Ф. Я. Подотделы: мануфактурный, зав. Рыбак, Н. С.; готового платья, зав. Гольдберг, И. Л.; железо-скобяной, зав. Нетупахин, А. П.; галантерейно-трикотажно-парфюмерный, зав. Таль, Э. С.; кожевенно-обувной и писчебумажный, зав. Бабат, М. Г.; книжный, зав. Ганопольский, И. С.; отд-ние рабочего кредита, зав. Воейкова, М. М.; управление универмагов, зав. Молочников, В. Е.; сырья, зав. Сартасов, Н. Н.; экспедиционно-хозяйственный, зав. Никашин, Д. П.; бухгалтер Расходчиков, И. Ф.

Отд. Продмагазинов. Зав. Гуданов, И. Т. Подотделы: оперативный, зав. Соболев, А. Г.; овощно-фруктовый, зав. Бычков, П. А.; отд-ие воинских распределителей, зав. Грэнтовский; мясное отд-ие, зав. Багров; бухгалтер Озимов, Н. М.

Отд. Хлебопечения. Зав. Нашко, С. А.; бухгалтер Крутов, Г. М.

Отд. Общественного Питания. Зав. Азарх, А. С. Подотделы: снабжения, зав. Плакаин, В. А.; сбыта продукции, зав. Чернянский, Г. П.; бухгалтер Горбачев, М. Н.

Транспортный Отд. Зав. Крюков, В. Н.; экспедиционно-эксплоатационный подотдел, зав. Стриженов, П. П.; бухгалтер Лейбман, Н. М.

ПРЕДПРИЯТИЯ МСПО.

Хозяйственные.

В Москве: пищевых складов — 13, прочих — 16; универсальных магазинов — 24; универсальных палаток — 9; продовольственных магазинов — 40; продуктовых палаток—9; воинских распределителей 29; пекарен-булочных — 32; хлебных палаток — 16; холодянок — 4; общественных столовых — 39; конных парков — 8; гаражей — 1.

---

1) Сведения по МСПО помещены в разделе „Центральн. коопер. об'единения“ не по формальному признаку, а по значению союза.

Потребительская Кооперация

С. С. С. Р.

Состояние низовой сети в 1923/24 г.

В 1923/24 хозяйственном году перед кооперацией встала неотложная задача—вступить в борьбу за позиции на розничном рынке, расширить и улучшить свой аппарат и одновременно приступить к переходу на добровольную систему. Осуществление этих задач облегчено было удачно проведенной денежной реформой, ликвидацией общего хозяйственного кризиса и политикой снижения цен. Наметившаяся еще в 1922/23 г. интенсификация низовой кооперативной сети продолжалась и в 1923/24 г.

По числу обществ мы имеем общий прирост за год 3.395, т.-е. на 18%, по числу лавок на 9.429, т.-е. на 34%.

Рост числа лавок в деревне несколько отстал от роста числа обществ, вследствие строительства по преимуществу однолавок и вследствие сокращения числа ранее существовавших в районе лавок.

Динамика кооперативной сети и числа членов пайщиков с 1/x 1923 г. по 1/x 1924 г.:

ДАТА.	ПОТРЕБИТЕЛЬСКИЕ ОБЩЕСТВА						Другие коопер. входящие в союз.		ВСЕГО (потребит. и др.).			Всего пайщиков (потребит., трансп. и в общ.).
	Городские и рабочие.			Сельские.								
	Общ.	Лав.	Пайщики.	Общ.	Лав.	Пайщ.	Общ.	Лав.	Общ.	Лав.	Пайщ.	
1/x 1923 г.	1897	3216	2599244	16105	21420	2297032	1083	854	19085	25490	4896276	6265414
1/IV 1924 г.	1708	4315	2706150	17609	23375	3202473	1761	1712	21078	29402	5908623	7277761
1/x 1924 г.	1506	7010	3001207	20086	27078	3523156	834	831	22480	34919	6524363	7072910

Сеть и пайщики (1-я половина 1924/25 г.).

За полугодие, с 1/x 1924 г. по 1/IV 1925 г., число обществ, входящих в систему потребительской кооперации, увеличилось на 2,636, т.-е. на 11,7%, число лавок на 10,033, т.-е. на 28,7%, а число пайщиков на 1.607.323 т.-е. на 22,8%.

Динамика кооперативной сети за это полугодие показана в следующей таблице:

ДАТА	ПОТРЕБИТЕЛЬСКИЕ ОБЩЕСТВА.				Другие кооперативы, входящие в союз.		ВСЕГО (потребит. и др.).		Кроме того, транспортных.
	Городские и рабочие.		Сельские.						
	Обществ.	Лавок.	Обществ.	Лавок.	Обществ.	Лавок.	Обществ.	Лавок.	Число общее.
1/x 1924 г.	1560	7010	20129	27893	894	902	22583	35745	58
1/I 1925 г.	1608	9280	31395	30592	1666	1355	24669	41227	39
1/IV 1925 г.	1574	11127	22244	32558	1314	1267	25135	44952	39

Процесс концентрации и широкого разветвления торговой сети, начавшись в 1923/24 г., продолжался и в первом полугодии 1924/25 г.

Число обществ осталось почти стационарным, поднявшись на 1-е января и вновь упав на 1-е апреля до октябрьского уровня. Число же лавок непрерывно росло и увеличилось за полугодие на 4.117 лавок, т.-е. на 58%.

На 1/x 1923 г. на одно о-во приходилось 1,7 лавок, на 1/x 1924 г. – 4,3, на 1/x 1925 г. — 5,6 и на 1/IV – 6,8.

Кооперация в деревне постепенно, но уверенно, в связи с ростом товарности, переходит от примитивной однолавочной формы к экономически более выгодным многолавочным формам.

Зарегистрированное число пайщиков увеличилось по кварталам следующим образом: на 1/x 1923 г. — 7.104.831 (100%), на 1/I 1925 г.—7.825.964 (110,1%), на 1/IV 1925 г.—8.722.154 (122,8%).

Общий итог увеличения числа пайщиков за полугодие по городским и рабочим обществам—530,3 тыс. или 17,7%, по транспортной кооперации — 60 тыс. или 10,9%, по сельским об-вам — 1.021,7 тыс. или 28,9%, а всего 1.617,4 тыс. или 22,8%, т.-е. наиболее интенсивным рост числа пайщиков был у сельских обществ. За 1923/24 хозяйственный год общий итог увеличения составил по городу 402 тыс. или 16%, по селу 1.226 тыс. или 53%, а всего 1.628 тыс. членов пайщиков или 33%. По итоговым данным темп роста числа пайщиков в этом полугодии превышал темп роста в 1923/24 г.

Союзная сеть.

Союзная сеть в 1923/24 хозяйственном году подверглась коренной ломке и перестройке, в результате которой число их со 134 на 1/x 1923 г. дошло до 248 на 1/x — 1924 г. За истекшее полугодие число их изменилось сравнительно незначительно, достигнув на 1/IV 1925 г. цифры 257.

Хозяйственная деятельность.

А. Периферия. Обороты в 1922/23 г.

О ежемесячном среднем обороте на 1 сельское общество во всероссийском масштабе можно судить по следующим данным:

	I кварт.	II кварт.	III кварт.	IV кварт.
По РСФСР	476	748	649	883
„ Украине . . .	444	459	612	688

На 1 душу всего городского и рабочего населения и пайщика в червонных рублях приходилось:

Кварталы.	На 1 душу населения.	На 1 пайщика.
I	48 коп.	1 р. 88 к.
II	48 „	2 „ 10 „
III	56 „	2 „ 24 „
IV	1 р. 08 „	2 „ 42 „

Снабжение кооперацией населения в 1923/24 хоз. году.

Учтенные на 1/I 1923 г. и 1/I 1924 г. сельобщества по размеру оборотов распределялись следующим образом:

	С ежемесячным оборотом до:				
	50 р.	50—500 р.	500—2.000 р.	2—10 тыс.	Выше 10 тыс.
На 1-е янв. 1923 г. . .	13,3%	67,1%	17,1%	2,4%	0,1%
„ 1-е „ 1924 „ . .	1,2%	57,7%	3,35%	7,3%	0,3%

Ежемесячный оборот на 1 душу сельнаселения по всему СССР составлял по кварталам: I — 16 к. (100%) II — 26 к. (162,5%), III — 35 к. (218,7%), IV-й — 42 к. (262,5%). Всего на 1 душу за год 3 руб. 48 коп.

Средние и мелкие городские общества и рабкоопы (без левиафанов) по размеру ежемесячных оборотов распределялись так (все число учтенных — 100):

	до 2 тыс.	2—5 тыс.	5—10 тыс.	10—30 тыс.	выше 30 тыс.
На 1 янв. 1923 г.	49,5	25,7	13,0	9,4	2,4
„ 1 „ 1924 „	29,9	29,7	17,4	20,7	8,3

Производя расчет за весь год на душу и выделив отдельно оборот с пайщиками, мы получаем следующие средние: оборот по продаже по СССР в целом за весь год составлял на 1 пайщика — 108 р. 90 к., а на 1 душу населения — 28 р. 92 к.

Обороты за 1-ю полов. 1924/25 г.

Обороты Сельпо могут быть охарактеризированы следующими данными: отпуск товарной массы в I кварт. составлял сумму в 215.787,9 тыс. руб. На 1 о-во приходится в среднем 9.419 руб., на душу населения — 1 р. 80 к. Отпуск товарной массы во II квартал равняется 203.884,0 тыс. руб., что составляет 94,4% отпуска за I квартал. На одно о-во оборот равен 8.900 руб. и на душу населения 1 р. 76 к.

Указанные величины оборота как на одно о-во, так и на душу населения значительно превосходят данные за 1923/24 г., когда годичный оборот по всему СССР на душу населения был исчислен в 3 р. 48 к., первые 2 квартала дают оборот на душу в 3 р. 62 к. По Московской губ., при обороте в 8 р. 88 к. в 1923/24 г. оборот двух кварталов текущего хозяйственного года уже дал 10 р. 33 к.

Валовой оборот III квартала по продаже товаров сельским потребительским обществом значительно приблизился к оборотам I.

Валовой оборот по отпуску и поступлению товаров по линии рабоче-городской кооперации выражается следующими цифрами: поступило товаров в I кварт. на 271.517 тыс. руб. и за II квартал на 226.971 тыс. руб. а всего за полгода на 498.489 тыс. руб. Отпуск товаров в I-м кварт. выразился в сумме 275.094 тыс. руб. и, во II кварт. в сумме 262.394 тыс. руб., а всего за полгода в сумме 534.488 тыс. руб. II кварт. дал уменьшение, по сравнению с I по отпуску 15,6% и поступлению—в 17,3%.

Торговая работа в смысле охвата обслуживания населения дает определенный успех по отношению с прошлым 1923/24 хозяйственным годом, когда ежемесячный оборот на 1 душу населения, принимая во внимание, вообще, весь оборот в целом, выражался по всему Союзу в I кварт. в 1 руб. 45 коп. в месяц, во II кварт. в 2 р. 05 к., в III кварт. в 2 р. 98 к. и в IV кварт. в 3 р. 17 к., а всего за год—в 28 р. 92 к. В первой половине 1924/25 хозяйств. года наблюдается значительное увеличение душевого обслуживания, выражающееся для октября в 3 р. 94 к., для ноября—в 4 р. 02 к., для декабря—в 4 р. 44 к., для января—в 3 р. 82 к., для февраля—в 3 р. 83 к. и для марта—в 4 р. 17 к., что за полугодие составляет 24 р. 22 к. Таким образом, уже в 1-м полугодии оборот на душу рабоче-городского населения почти догнал годичный оборот истекшего хозяйственного года.

Обороты союзной сети.

Валовой оборот союзов в I кварт. 1924/25 г. выразился, вместе с внутренними перебросками, составляющими 14,6% всего оборота, в сумме 234.327,7 тыс руб., и во II-м кварт., при 14,5% внутренних перебросок, в 221.972,5 тыс. руб. Таким образом, во II кварт., оборот союзной сети составляет 94,7% оборота первого кварт. В среднем получается на союз 749 тыс. руб. в I кварт. и во II — 729 тыс. руб. Весь 1923/24 г. дал оборот по отпуску в 465 милл. руб. Оборот областных союзов составлял 49,5 милл. руб. в I кварт. 1924/25 хоз. года и 41,9 милл. руб.—во II кварт.

Падение приходится на период январь—март, характеризующийся затруднениями в закупке промтоваров.

Центросоюз в 1923/24 г.

Товарооборот Главной Конторы Центросоюза за 1923/24 г. выразился в тысячах руб.: по группе товарного отдела—80.986 или 45,8%. По группе продуктового отд. соответствующие данные: 71.992 р., 40,7%. Сырьевые операции: 23.845 р., 13,5%. А всего по Главной Конторе Центросоюза: 176.823.

Основные товары, поступившие в Главную К-ру Центросоюза за 1923/24 хоз. год, распределяются следующим образом: по группе товарного отд.—60.003.119 (50,32%); по группе продуктового отд.—42.183.016 (35,38%); по сырьевому отд.—17.052.112 (14,30%). По Центросоюзу—119.238.147 (100%).

Отпуск товаров за это же время выразился в следующих данных: по группе товарного отд. — 80.986.098 (45,80%); промышленн. — 4.192.520 (2,37%); по группе продуктового отд. — 8.270.010 (4,68%); по сырьевому отд. — 23.845.385 (13,48%); по Центросоюзу — 176.823.408 (100%).

Распределение фактического поступления товаров Главной К-ры Центросоюза по контрагентам в %% отношении за год представляется в следующем виде:

	Потребит. Коопер.		Прочие виды коопер.	Госуд., обществ., комм. орг.	Частн. лица и учрежд.	Импорт — —экспорт.	ВСЕГО.	Междукр. обороты	ВСЕГО.
	Членов Союза.	Не членов.							
Всего по Центросоюзу . .	36,0	3,1	1,2	45,0	4,0	10,7	100/77,7	22,3	100
Те же данные по отпуску.									
Всего по Центросоюзу . .	39,1	14,2	1,5	15,0	3,3	26,9	100/89,0	11,0	100

Деятельность Центросоюза за 3 квартала 1924/25 г.

Товарооборот Центросоюза, Церабсекции и Транспосекции за три квартала хозяйственного года характеризуется следующими данными в тысячах руб.:

	1924/25 хоз. год за 3 квартала.	1923/24 хоз. год.		% отношение к 1923/24 хоз. г
	ВСЕГО.	ВСЕГО.	В том числе м/коот.	
1) Главная К-ра Центросоюза:				
а) поступл. абс.	120.954	87.185	19.572	139
б) отпуск абс.	144.457	129.408	16.431	112
2) Сеть местн. конт. и отдел.: отпуск абс. .	38.387	99.746	36.689	39
3) Промпредпр.: отпуск абс.	31.366	16.162	13.776	194
4) Церабсекция: отпуск абс.	34.494	10.749	—	321
5) Транспосекция:				
а) поступл. абс.	27.467	7.400	—	371
б) отпуск абс.	27.996	12.208	—	212
Отпуск по Центросоюзу и его секциям в целом	276.700	269.273	66.446	103
Чистый оборот	226.013	202.777	—	111,3

Поступление товаров за этот период характеризуется следующими данными: по группе товарного отдела—64.321 тыс. руб. или 104,4% выполнения плана за 1924/25 г.; по группе продуктового отд. — 40.416 тыс. руб. или 38,4%; по сырьевой группе—16.217 тыс. руб. или 77%. По всему Центросоюзу 120.954 тыс. руб. или 92,5%.

Отпуск характеризуется: по группе товарного отд. — 70.122 тыс. руб. или 98,5% выполнения плана за 1924/25 г.; по группе продуктового отд. — 50.094 тыс. руб. или 80,3%; по сырьевой группе — 24.241 или 96,1%. Всего по Центросоюзу — 144.457 тыс. руб. или 91%.

Основная контрагентура Центросоюза за истекшие 9 месяцев такова (абсолютно в тыс. руб. и в % отношении)

	ПО ПОСТУПЛЕНИЮ.		ПО ОТПУСКУ.	
	Абс.	%	Абс.	%
Потребит. организация, члены Центросоюза	37.260	35	81,185	58,2
„ „ не чл. „	1.949	1,8	22.229	8,8
Прочие виды коопер.	4.207	3,9	3.299	2,4
Госорганы, ком. и обществ. учрежд.	43.378	40,6	16.754	12,0
Частные лица и учреждения	3.601	3,4	1.597	1,1.
Импорт — экспорт	16.350	15,3	24.400	17,5
ИТОГО	106.745	100/83,3	139.464	100/96,5
Междуконт. оборот	14.209	11,7	4.993	3,5
ВСЕГО	120954	100	144.454	100

Экспортно-импортные операции Центросоюза.

Внешне-торговый оборот Центросоюза в истекшем периоде развивался преимущественно за счет экспортных операций. Общий экспорт потребительской кооперации, прошедший через аппарат Центросоюза, выразился в сумме 29,5 милл. руб., из коих на Главную К-ру Центросоюза падает 21,4 милл. руб.; включив сюда переданные „Экспортхлебу“ хлебопродукты на 3,0 милл. руб., общий экспорт Центросоюза достигнет 24,4 милл. руб., что по сравнению с 3 кварталами 1923/24 хоз. года дает снижение на 38,4%.

Последнее связано с изменением товарного строения экспорта (в % отношении). Экспорт комиссионных товаров достиг 62,8% общего.

Общий импорт всех кооперативных организаций за обозреваемый период составил 16,4 милл. руб., превысив на 82% предыдущий год.

Расчетный баланс вполне благоприятный с здоровой тенденцией к уравнению: импорт 1923/24 г. составил лишь 33%, в истекшем периоде он повысился до 50%.

Die Konsumvereinsbewegung
in
U. S. S. R.

Die örtlichen Konsumvereine in 1923/24.

Im 1923/24 wirtschaftlichen Jahre stellte sich vor der Kooperation die dringende Notwendigkeit. ihre Stelle auf dem Kleinhandelmarkt zu behalten, ihren Apparat zu verbessern und zu erweitern und, gleichzeitig, den Uebergang zum System der freiwilligen Mitgliederschaft zu realisiren. Die Ausführung dieser Aufgabe wurde durch die mit Erfolg durch geführte Geldreform, die Liquidation der allgemeinen Wirtschaftskrise und die Politik der Herabsetzung der Preise — erleichtert. Die noch im 1922/23 angefangene Intensifikation des Netzes der lokalen Konsumgenossenschaften wurde auch im 1923/24 fortgesetzt.

Was die Zahl der Genossenschaften anbetrifft, sehen wir im Laufe eines Jahres einen Zuwachs von 3395, d. h. von 18%; die Zahl der Läden wächst bis 9429, d. h. auf 34%. Die Steigerung der Zahl der Kaufläden, in den Dörfern, geht ein wenig nach, im Vergleich mit dem Zuwachs der Genossenschaften, zufolge der hauptsächlichen Errichtung solcher Vereine, die nur eine Verteilungsstelle haben, und auch der Reducirung der Zahl der früher geöffneten Läden.

Bewegung des Netzes der Genossenschaften und derer Mitgliederschaft, von I/X-1923 bis zum I/X-1924:

DATUM.	KONSUMVEREINE.						Andere dem Verbande ausgeschlossene Vereine.		TOTAL (Konsumvereine und andere).			Grosstotal der Mitgliederschaft (die Militärkonsumvereine und die der Transportarbeiterschaft eingerechnet).
	Städtliche und Arbeitergenossenschaften.			Ländliche Vereine.								
	Genoss.	Läden.	Mitgl.	Genoss.	Läden.	Mitgl.	Genoss.	Läden.	Genoss.	Läden.	Mitgl.	
1/X-1923	1897	3216	2599244	16105	21420	2297032	1083	854	19085	25490	4896276	6265414
1/IV-1924	1708	4315	2706150	17609	23375	3202473	1761	1712	21078	29402	5908623	7277761
1/IX-1924	1506	7010	3001207	20086	27078	3523156	834	831	22480	34919	6524363	7072910

Oertliiche Konsumvereine und derer Mitgliederzahl in der 1-ten Hälfte des wirtschaftl. Jahres 1924/25.

Im Laufe des Halbjahres von 1/X-1924 bis zum 1/IV-1925 hat die Zahl der Konsumgenossenschaften auf 2636 zugenommen, d. h. auf 11,7%; die Zahl des Kaufläden stieg um 10.033, d. h. 28,7%, und die Zahl der Mitglieder um 1.607.323, d. h. 22,8%.

Die Dinamik der Konsumgenossenschaften in diesem Halbjahre zeigt folgende Tabelle:

DATUM.	KONSUMVEREINE.				Andere dem Verbande ausgeschlossene Vereine.		TOTAL (Konsumvereine und andere).		Ausserdem-Transport-Arbeiterschaftver.
	Städtliche u. Arbeitergenossenschaften.		Ländliche Vereine.						
	Genossenschaften.	Läden.	Genossenschaften.	Läden.	Genossenschaften.	Läden.	Genossenschaften.	Läden.	Gesamtzahl.
1/X-1924	156	7010	20129	27893	894	902	22583	35745	58
1/I-1925	1608	9280	21395	30592	1666	1355	24669	41227	39
1/IV-1925	1574	11127	22244	32558	1314	1267	25135	44952	39

Der Prozess der Konzentration und der Verzweigung des Geschäftsnetzes, im 1923/24 angefangen, setzte auch in der ersten Hälfte des 1924/25 fort.

Die Zahl der Genossenschaften blieb beinah dieselbe, indem sie zum 1-ten Januar gestiegen war, zum 1-ten April aber wieder zum Oktoberniveau herunterfiel. Die Zahl der Läden stieg ununterbrochen und zwar, im Laufe des Halbjahrs, um 4117, d. h. um 58% ihrer früheren Zahl.

Zum 1-ten Oktober 1923 entfielen auf eine Genossenschaft 1,7 Verteilungsstellen, zum 1/X-1924 — 4,3; zum 1/I-1925 — 5,6 und zum 1/IV — 6,8.

Die ländliche Kooperation, in Verbindung mit der Steigerung des Warenumsatzes, geht allmählich, aber sicher, von der primitiven Form des Geschäfts mit einer Verkaufstelle zu den ökonomisch vorteilhafteren Formen mit vielen Verkaufsstellen.

Die registrirte Zahl der Mitglieder stieg, pro Quartal, folgendermassen:

Zum 1/X-1924	7.104.831 (100%)
„ 1/I-1925	7.825.964 (110,1%)
„ 1/IV-1925	8.722 154 (122,8%).

Der gesamte Zuwachs der Mitgliederschaft im Laufe des Halbjahres betrug: in Städten und in Lokalitäten mit Arbeiterbevölkerung — 530,3 Tausend oder 17,7%; in Transportkooperation — 60 Tausend oder 10,9%; in ländlichen Genosseschaften — 1.021,7 Tausend oder 28,9%; insgesamt — 1.617,4 Tausend oder 22,8%: d. h. dass der bedeutendste Zuwachs auf die ländliche Kooperation fällt.

Im 1923/24 wirtschaftlichen Jahre betrug der gesamte Zuwachs in Städten 402 Tausend oder 16%, in Dörfern 1.226 Tausend oder 53%, insgesamt 1.628 Tausend Mitglieder, oder 33%. Nach den Gesamtangaben übertraf das Tempo des Zuwachses der Mitgliederschaft in diesem Halbjahre das Tempo desselben im 1923/24.

Verbände.

Im 1923/24 wurden die Verbände gründlich umgestalt, infolgedessen war ihre Zahl, die zum 1/X-1923 — 134 betrug, bis zu 248 zum 1/X-1924 gestiegen.

Im Laufe des Halbjahres änderte sich ihre Zahl verhältnissmässig wenig, indem sie zum 1/IV-1925 bis 257gelangte.

Wirtschaftliche Tätigkeit.

A. Umsätze der lokalen Genossenschaften im 1922/23.

Ueber den monatlichen Durschnittsumsatz, der in der ganzen USSR auf je Dorfkonsumverein fiel, kann aus folgenden Angaben geurteilt werden:

	I Quartal.	II Quartal.	III Quartal.	IV Quartal.
	In Goldrubeln.			
In RSFSR	476	748	649	883
„ Ukraina	444	459	612	688

Der Umsatz pro Einwohner der ganzen Stadt- und Arbeiterbevölkerung und pro Mitglied betrug, in Goldrubeln:

Quartale.	Pro Einwohner.	Pro Mitglied.
I	48 kop.	1.88
II	48 „	2.10
III	56 „	2.24
IV	1.08 „	2.42

Versorgung der Bevölkerung durch die Kooperation im 1923/24.

Die zum 1/I-1923 und zum 1/I-1924 nachgezählten Dorfkonsumvereine wurden, je nach Grösse ihrer Umsätze, folgendermassen verteilt: mit monatlichem Umsatz:

	Bis 50 R.	Von 50 bis 500.	Von 500—2000.	Von 2—10 Tausend.	Ueber 10.000
Zum 1/I-1923 . .	13,3%	67,1%	17,1%	2,4%	0,1%
„ 1/I-1924 . .	1,2%	57,7%	33,5%	7,3%	0,3%

Der monatliche Umsatz pro Einwohner im ganzen USSR betrug, in Quartalen: im I—16 Kop. (100 %), im II—26 Kop. (162,5%), im III—35 Kop. (218,7%), im IV—42 Kop. (262,5%). Insgesamt viel pro Einwohner aufs Jahr 3 R. 43 Kop. Die mittleren und kleinen Städtlichen und Arbeiterkonsumvereine (die Riesenvereine nicht mit gerechnet), je nach Grösse ihrer monatlichen Umsätze, wurden verteilt wie folgt (die Zahl der berichtenden Vereine = 100):

	Bis 2 Tausend.	Von 2 bis 5 Tausend.	Von 5—10 Tausend.	10—30 Tausend.	Ueber 30 Tausend.
	In Procenten.				
Zum 1/I-1922 . . .	49,5	25,7	13,0	9,4	2,4
„ 1/I-1924 . . .	23.9	29,7	17,4	20,7	8,3

Den Umsatz für Jahr pro Einwohner, und den Umsatz pro Mitglied abgesondert berechnend, bekommen wir durchschnittlich: der Umsatz im ganzen USSR betrug fürs ganze Jahr pro Mitglied 108 R. 90 Kop. und pro Einwohner 28 R. 92 Kop.

Umsätze in der 1-ten Hälfte des 1924/25.

Die Umsätze der Dorfkonsumvereine können durch folgende Angaben charakterisiert werden: Insgesamt wurden im 1-ten Quartal Waren geliefert für 215.787,9 Tausend Rubel. Das machte pro Genossenschaft durchschnittlich 9.419 Rub., pro Einwohner—1 R. 80 Kop. aus. Im II Quartal wurden Waren geliefert für 203.884,0 Tausend Rubel, was 94,4% der Lieferung des I Quartals ausmacht.

Pro Genossenschaft entfiel ein Umsatz von 8.900 Rubel pro Einwohner 1 Rub. 76 Kop.

Die obenangeführten Umsatzziffern, wie pro Genossenschaft, so auch pro Einwohner, übertreffen die Angaben des 1923/24, wo der Jahresumsatz im ganzen USSR pro Einwohner 3 Rub. 48 Kop. betrug.

Die 1-ten zwei Quartale gaben einen Umsatz pro Einwohner von 3 Rub. 62 Kop. Im Moskauer Gouv-t, bei einem Umsatz von 8 Rub. 88 Kop. im 1923/24, haben die I Quartale des Kaufenden Operationjahres schon einen Umsatz von 10 Rub. 33 K. gegeben.

Der Brutto-Umsatz des Absatzes der Waren bei die Dorfkonsumvereine, hat sich im III Quartal beinah bis zu den Umsatzen des I Quartals erhaben.

Der Brutto-Umsatz des Eingangs und Ausgangs der Waren in der Arbeiterschaft- und Stadt-kooperation drückt sich durch folgende Ziffern aus: Eingang im 1 Quartal 271.517 Tausend Rubel und im II Quartal 226.971 Tausend Rubel im ganzen, im Halbjahr 498.489 Tausend Rubel. Ausgang im I Quartal 275.094 Tausend Rub. und im II Quartal 262.394 Tausend Rub., im Ganzen im Halbjahr 534.488 Tausend Rub.

Das II Quartal gab im Vergleich mit dem I, eine Verminderung, des Ausgangs auf 15,6 % und des Eingangs auf 17,3 %. Die Handelstätigkeit, oder der Umfang der Versorgung der Bevölkerung, zeigt bestimmte Fortschritte im Vergleich mit dem vorigen 1923/24-ten ökonomischen Jahr, wenn der monatliche Umsatz pro Einwohner — den ganzen Umsatz in Betracht nehmend sich für ganz USSR in folgenden Ziffern ausdrückte: im I Quartal — 1 R. 45 K. monatlich, im II — 2 R. 05 K., im III — 2 R. 98 K., und im IV — 3 R. 17 K., — im ganzen Jahr 28 R. 92 Kop. In der 1-ten Hälfte des 1924/25 ökonomischen Jahres beobachten wir eine bedeutende Steigerung des Verkaufs pro Einwohner, der sich in folgenden Ziffern ausdrückt: für Oktober — 3 R. 94 K., November — 4 R. 02 K., December— 4 R. 44 K., Januar — 3 R. 82 K., Februar — 3 R. 83 K. und März — 4 R. 17 K.; für das Halbjahr — 24 R. 22 K. Auf diese Weise hat, schon im 1-ten Halbjahr, die Summe des Umsatzes pro Einwohner der Stadt- und Arbeiterbevölkerung, die Summe des Jahresumsatzes des vorigen Operationsjahres fast erreicht.

Die Umsätze des Netzes der Verbände.

Der Brutto-Umsatz der Verbände im I Quartal des 1924/25, den inneren Verkehr der Konsumvereine untereinander mitberechnend, der 14,6% des gesamten Umsatzes bildete, — betrug 234.327,7 Tausend Rub, und im II Quartal, bei 14,5 % inneren Verkehrs, 221.972,5 Tausend Rubel. Auf diese Weise bildet der Umsatz der Verbände im II Quartal — 94,7% des Umsatzes im I Quartal. Durchschnittlich fällt auf einem Verband 749 Tausend Rub. im I Quartal und 729 Tausend Rub. im II-ten. Das ganze 1923/24 gab einen Verkaufsumsatz von 465 Millionen Rubel. Der Umsatz der Kreisverbände bildete 49,5 Millionen Rubel im I Quartal des 1924/25 und 41.9 Mil. Rub. im II-ten. Die Verminderung fällt auf die Periode Januar-März, die sich durch Schwierigkeiten im Einkauf industrieller Waren charakterisirt.

Der Zentrosojus (Allrussisher Zentralverband) im 1923/24.

Der Warenumsatz des Zentralkontors des Zentrosojus im 1923/24 drückt sich, in Tausenden von Rubeln, auf folgende Weise aus: die Gruppe der Waren-Abteilungen — 80.986 oder 45,8 %; die Gruppe der Produkten-Abteilungen 71.992 oder 40,7 %; die Operationen mit rohem Material — 23.845 oder 13,5 %. Das Zentralkontor im Ganzen: 176.823 (oder 100 %).

Die Hauptartikel des Einkaufs im Zentralkontor des Zentrosojus im 1923/24 werden verteilt wie folgt: die Gruppe der Waren-Abteilungen — 60.003.119 (50,32%); die Gruppe der Produkten-Abteilungen — 42.183.016 (35,38%); die Abteilungen der Rohmaterialien 17.052 112 (14,30%). Der Zentrosojus — 119.238.147 (100%) insgesamt.

Der Verkauf der Waren zu dieser Periode drückte sich in folgenden Angaben aus: die Gruppe der Waren-Abteilungen 80.986.098 (45,80%); die industriellen — 4.192.520 (2,37%); die Gruppe der Produkten-Abteilungen — 8.270.010 (4,68%); die Rohmaterialien — 23.845.385 (13,48%). Der Zentrosojus im ganzen — 176.823.408 (100%).

Die Vertellung des faktischen Wareneingangs des Zentralkantors des Zentrosojus unter die Kontragenten sehen wir aus folgenden Ziffern, die uns den Prozentsatz des Wareneingangs im Laufe der Jahres zeigen:

	Konsumvereine.		Anderer Art. kooperationen.	Staats-, Gemeinwirtschaftliche u. Kommercielle Organisationen.	Privatleute u. Privatanstalten.	Ausfuhr und Einfsuhr.	TOTAL.	Innerer Verkehr der Kontore zwischeneinander.	TOTAL.
	Mitgl.	Nicht-mitgl.							
Insgesamt im ganzen Zentrosojus. .	36,0	3,1	1,2	45,0	4,0	10,7	100/77,7	22,3	100
Dieselben Angaben für den Warenabsatz des ganzen Zentrosojus .	39,1	14,2	1,5	15,0	3,3	26,9	100/89,0	11,0	100

Tätigkeit des Zentrosojus im Laufe der 3 Quartale des 1924/25.

Der Warenumsatz des Zentrosojus, der Tserabsektsia (Zentralabteilung der Arbeiterkonsumgenossenschaften) und der Transpossektsia (Zentralabteilung der Transport-Arbeiterschaftkonsumvereine), im Laufe der 3 Quartale des wirtschaftlichen Jahres, lässt sich in folgender Tabelle, in Tausenden von Rubeln, charakterisiren:

	1924/25. In drei Quartalen. TOTAL.	1923/24. TOTAL.	Davon der Verkehr der Kontore untereinander.	% Verhältniss zum 1923/24.
1) Zentralkontor des Zentrosojus:				
a) Eingang abs.	120.954	87.185	19.572	139
b) Ausgang abs.	144.457	129.408	16.431	112
2) Das Netz der lokalen Kontore u. Abteilungen: Ausgang abs.	38.387	99.746	36.689	39
3) Industrielle Unternehmungen: Ausgang abs. .	31.366	16.162	13.776	194
4) Tserabsektsia: Ausgang abs.	34.494	10.749	—	321
5) Transposektsia: a) Eingang abs.	27.467	7.400	—	371
b) Ausgang abs.	27.996	13.208	—	212
Ausgang im Zentrosojus u. dessen Sektiones insgesamt	276.700	269.273	66.496	103
Netto-Umsatz	226.013	202.777	—	111,3

Der Wareneingang im Laufe dieser Periode wird durch folgende Angaben charakterisirt: die Gruppe der Waren-Abteilungen — 64.321 Tausend Rub. oder 104,4% der Ausfuhrung des Plans für das 1924/25; die Gruppe der Produkten-Abteilungen — 40.416 Tausend Rub. oder 33,4%; Rohmaterial. — 16.217 Tausend Rub. oder 77%. Der Zentrosojus insgesamt — 120.954 Tausend Rub. oder 92,5%.

Der Warenausgang: die Gr. der Waren-Abteilung — 70.122 Tausend Rub. oder 98,5% der Ausführung des Plans für 1924/25; die Gr. der Produkten-Abteilungen — 50.094 Tausend Rub. oder 80,3%; die Rohmaterialei-Gruppe 24.241 oder 96,1%. Insgesamt der Zentrosojus — 144.457 Tausend Rub. oder 91%.

Die Haupt-Kontragentur des Zentrosojus in den letzten neun Monaten stellt folgende Tabelle, in %% Verhältnissen und in Tausenden v. Rubeln, das:

	EINGANG.		AUSGANG.	
	Abs.	%	Abs.	%
Konsumgenossenschaften, Mitglieder des Zentrosojus	37.260	35	81.185	58,2
Konsumgenossenschaften, Nichtmitglieder	1.949	1,8	12.229	8,8
Andere Arten von Kooperativen	4.207	3,9	3.299	2,4
Staats-, Gemeinwirtschaftliche und Kommercialle Organisationen	43.378	40,6	16.754	12,0
Privatleute und Privataustalten	3.601	3,4	1.597	1,1
Einfuhr und Ausfuhr	16.350	15,3	24.400	17,5
TOTAL.	106.745	100/88,3	139,464	100/96,5
Verkehr der Kooperativ-Kontore untereinander	14.209	11,7	4,993	3,5
TOTAL.	120.954	100	144,457	100

Ausfuhr- und Einfuhroperationen des Zentrosojus.

Der Umsatz des Aussenhandels des Zentrosojus in der eben verflossenen Periode, entwickelte sich hauptsächlich als Exportgeschäfte. Der gesamte Warenausfuhr der Konsumvereine, der durch den Apparat des Zentrosojus durchgeführt wurde, betrug eine Summe von 29,5 Millionen Rubeln, von dem auf das Zentralkontor des Zentrosojus 21,4 Millionen entfiel; das dem „EXPORTCHLIEB“ übergebene Getreide, 3 Mil. Rub. wert, eingerechnet, erzielt der gesamte Export des Zentrosojus 24,4 Mil. Rub., was, im Vergleich mit den 3 Quartalen 1923/24, eine Verminderung von 38,4% bildet.

Letztere steht mit den Veränderungen in der Struktur des Exportgeschäfts (in % Verhältnissen) in Verbindung. Der Warenausfuhr im Komissionsgeschäft erreicht 62,8% des gesamten Ausfuhrs.

Der gesamte Import aller Kooperativorganisationen in der geprüften Periode beträgt 16,4 Mil. Rubeln, das vorige Jahr auf 82% übertreffend.

Die Balanz ist vollständig günstig mit einer normalen Tendenz zur Ausgleichung: der Einfuhr des 1923/24 bildete nur 33%, in der angegebenen Periode stieg er bis 50%.

The Consumers' Cooperative movement

in U. S. S. R.

In the 1923/24 economic year there lay before Russian Cooperation the imminent task of struggling for its trading positions in the retail-market, of enlarging and improving its apparatus and, at the same time, of going over to the system of voluntary Consumers' organisations. The filling of these tasks was facilitated by the successful realization of the moneyreform, the liquidation of the general economic crisis and the policy of lowering of prices

The intensifying of the net of lower groups of cooperatives, aimed in the year 1922/23, was continued in the year 1923/24.

As to the number of societies, we have in that year a general increase of 3.395 societies or 18%, and as to the number of stores — an increase of 9.429 or 37% of the former number.

The growth of the number of societies in the villages rather leaves behind the growth of the number of stores; it comes from the construction of chiefly „one-stored" consumers' societies and from the reduction of the number of stores previously opened in the district.

Movement of the cooperative net and of its membership from the 1/X-1923 to the 1/X-1924.

DATE.	CONSUMERS' SOCIETIES.						Other cooperat., members of Union.		TOTAL: Consumers' and others.			TOTAL, including Transport-workers' and military Consumers' Societies.
	Urban and Workers' Societies.			Rural Societies.								
	Soc.	Stores.	Members.	Soc.	Stores.	Members.	Soc.	Stores.	Soc.	Stores.	Members.	Members.
1/X-1923	1.897	3.216	2.599.244	16.105	21.420	2.297.032	1.083	854	19.085	25.490	4.896.276	6.265.414
1/IV-1924	1.708	4.315	2.706.150	17.609	23.375	3.202.473	1.761	1.712	21.078	29.402	5.908.623	7.277.761
1/X-1924	1.506	7 010	3.001.207	20.086	27.078	3.523.156	834	831	22.480	34.919	6.524.363	7.072.910

The net of Consumers' Cooperative Societies and their membership in the 1-st half year of 1924/25.

In the half year from the 1/X-1924 to the 1/IV-1925, the number of societies entering into the system of Consumers' Cooperation has increased by 2626, which makes 11,7%, the number of stores — by 10.023, or 28,7%, and the membership by 1.607.323, which makes 22,8% of the former number.

The movement of the Cooperative Net in this half year is shown in the following table:

DATE.	CONSUMERS' SOCIETIES.				Other Cooperat., Members of Union.		TOTAL of Consumers' and other Societies.		In addition the Transport-workers' Societies.
	Urban and Workers' Societies.		Rural Societies.						
	Societies.	Stores.	Societies.	Stores.	Societies.	Stores	Societies.	Stores.	General number.
1/X-1924	1.560	7.010	20.129	27.893	894	902	22.583	35.745	58
1/I-1925	1.608	9.280	21.395	30.592	1.666	1.355	24.669	41.227	39
1/IV-1925	1.577	11.127	22.244	32.558	1.314	1.267	25.135	44.952	39

The process of concentration and of wide embranchment of the trade-net, beginning from the year 1923/24' continued in the 1-st half year of 1924/25.

The quantity of societes remained almost stationary, rising about the 1-st January and decreasing again about the 1/IV down to the October level. But the number of stores grew uninterruptedly and reached in a half year the number of 4,117 stores, which makes 58% of the former. Up to the I/X-1923, there falls out on one society a number of 1,7 of stores; to the 1/X-1924 — 4,3; to the 1/X 1925 — 5,6 and to the 1/IV — 6,8.

The rural cooperation, in connexity with the growth of the turnover of goods, passes over, gradually but surely, from the primitive one — stored form to the economically more advantageous many — stored form.

The registrated number of shareholders, per quarters, has grown as follows:

To the 1/X-1924 — 7.164.831 (100%)
„ 1/I-1925 -- 7.825.964 (110,1%)
„ 1/IV-1925 — 8.722.154 (122,8%).

The sum total of the increase in a half year of the membership in urban and workers' consumers' societies amounts to 530,3 thousands, or 17,7%, in transport-workers' cooperatives — 60.000, or 10,9%; in rural societies -- 1.021,7 thousands or 28,9%, in all 1.617,4 thousands or 22,8%. Thus the most intensive growth of membership falls on the rural cooperation.

In the 1923/24-th economic year, the sum total of the increase of membership numbered, in urban societies 402 thousands or 16%; in rural ones 1,226 thousands or 53%; altogether 1.628 thousands of members, or 33%. Judging by the total data, the speed of the increase of membership in this half year exceeded that of the year 1923/24.

The net of Unions.

The net of Unions, in the 1923/24-th economic year, was subjected to fundamental alteration, the result of which was an increase of the number of Unions from 134, on the 1/X-1923, to 248 on 1/X-1924. During this half year their quantity changed comparatively little, having attained, to the 1/IV-1925, the number of 257.

The economic work of Cooperative Unions.

A. The turnovers of the lower groups of Cooperatives.

It may be judged about the average monthly turnover, falling on one rural society, in All-Russian scale, by following data:

	1-st quarter.	II-d quarter.	III-d quarter.	IV-r quarter.
In RSFSR	476	748	649	883
„ Ukraine	444	459	612	688

The turnovers per inhabitant of towns and of workers' centres, and per member — are expressed in following figures, calculated in rubels gold:

Quarters.	Per inhabitant.	Per member.
I	48 kopeks	1 r. 88 k.
II	48 „	2 „ 10 „
III	56 „	2 „ 24 „
IV	1 r. 08 „	2 „ 42 „

Supply of the population by cooperatives during the economic year 1923—24.

The rural societies, which have been calculated up to the 1/I-1923 and the 1/I-1924, as to the extent of their turnovers, were divided in the following way:

	With monthly turnover				
	Up to 50 r.	From 50—500 r.	From 500—2000 r.	From 2.000—10.000 r.	Over 10.000 r.
Up to the 1-st January 1923 . .	13,3%	67,1%	17,1%	2,4%	0,1%
„ „ „ „ „ 1924 . .	1,2%	57,7%	33,5%	7,3%	0,3%

The monthly turnover, on one inhabitant of the rural population of the whole USSR—numbered per quarters: I-st — 16 kop. (100 %); II-d — 26 k. (162,5%); III-d — 35 k. (218,7%); IV-th — 42 k. (262,5%). In all, per inhabitant and per year, 3 r. 48 kop.

The middle-sized and the small urban societies and workers' Cooperatives (not including the gigantic ones, „leviathans") as to the extent of their monthly turnovers, are divided as follows (the number of calculated Cooperatives is 100):

	Up to 2.000.	From 2.000—5.000.	From 5.000—10.000.	From 10.000—30.000.	Over 30.000.
Up to the 1/I-1923 . .	49,5	25,7	13,0	9,4	2,4
„ „ „ 1/I-1924 . .	23,9	29,7	17,4	20,7	8,3

Calculating the turnover of the whole year per inhabitant and, separately, the turnover per shareholder, we find the following average: the turnover of sales in all USSR, in a year, numbered per member 108 r. 90 kop., and per inhabitant 28 r. 92 kop.

Turnovers in the 1-st half year of 1924/25.

The turnovers of the rural consumers' societies may be characterised by the following data: the output of goods in the 1-st quarter numbers a sum of 215.787,9 thousands of rubels. There falls on one society in average 9.419 rubels, on one inhabitant — 1 r. 86 kop.

The output of goods in the 2-d quarter is of 203.884,0 thousands, what makes 94,4% of the output of the I-st quarter. On one society falls an average of 8,900 rubels and on one inhabitant 1 r. 76 kop.

The sum of the turnovers shown per society and per inhabitant, prevales significantly over the data of 1923/24, when the year's turnover in all USSR, per inhabitant, was expressed in a sum of 3 r. 48 kop.

The first 2 quarters give a turnover per inhabitant of 3 r. 62 kop. In the gubernia of Moscow, after a turnover of 8 r. 88 k. in the year 1923/24, the turnover of the 2 quarters of the running economic year shows already the sum of 10 r. 33 k.

The general wholesale — turnover of the 3-d quarter for sales of goods to rural consumers' societies significantly approaches the turnovers of the 1-st one. The wholesale — turnover of sales and purchases of goods in urban workers' Cooperatives is expressed in the following figures:

Goods purchased in 1-st quarter	for 271.517 thous.
„ „ „ 2-d „	„ 226.971 „
Altogether in the half year . . .	for 498.489 thous. of rubels.

The output of goods in the 1-st quarter is expressed in the sum of 275.094 thousands of rubels and in the second — 262.394 thous.; altogether in the half year 537.488 thousands of rubels.

The 2-d quarter gave a decrease, comparatively with the 1-st: in sales — of 15,6%, in purchases — of 17,3%. The trading activity, meaning the providing of the whole population, shows a positive progress, compared with the past 1923/24 economic year, when the monthly turnover per inhabitant — considering the general turnover — was expressed, in all USSR, in the 1-st quarter — in the sum of 1 r. 45 k. monthly, in the 2-d — 2 r. 05 k., in the 3-d — 2 r. 98 k.; and in the 4-th — 3 r. 17 k.; altogether, in the year — 28 r. 92 k.

In the 1-st half year of the 1924/25 economic year, we observe an important increase of providing per inhabitant, expressed in following figures:

For October	3 r. 94 k.
„ November	4 „ 02 „
„ December	4 „ 44 „
„ January	3 „ 82 „
„ February	3 „ 83 „
„ March	4 „ 17 „
Which makes for the half year . .	24 r. 22 k.

Thus, the turnover per inhabitant of the urban workers' population, already in the first half year, has reached the same level, as the turnover of all the past economic year.

The turnovers of the net of Unions.

The wholesale turnover of the Unions in the 1-st quarter of 1924/25 was expressed, together with the inner exchanges (the operations of Cooperatives between themselves), which form 14,6% of the general turnover, in the summary of 234.324,7 thousands of rubels, and in the 2-d quarter — with 14,5% of inner exchange, in 221.972,5 thousands of rubels. Thus, the turnover of the net of Unions in the 2-d quarter forms 94,7% of the turnover of the 1-st quarter. On one Union there falls in average 749 thous. of r. in the 1-st quarter and 729 thous. of rubels in the 2-d.

The whole year 1923/24 gives an output of 465 millions of rubels. The turnover of the district Unions numbers 49,5 millions of rubels in the 1-st quarter of 1924/25 and 41,9 millions in the 2-d.

The decrease falls on the period of January-March, which was characterised by difficulties in purchases of industrial goods.

The Centrosoyous in the year 1923/24.

The turnover of goods of the Central Office of the Centrosoyous (Central Union of Consumers' Societies) in the year 1923/24 is expressed, in thousands of rubles, as follows: 1) group of commodity-department — 80,986 or 45,8%; 2) group of products-department — 71,992 or 40,7%; 3) group of raw-material — 23,845 or 13,5; sum total, for the Central Office — 176,823.

The staple goods, purchased by the Central Office in 1923/24, are divided as follows: group of commodity department — 60.003.119 (or 150.32%); group of products-department — 42.183.016 (35,38 %); group of raw-material 17,052,112 (14,30 %); altogether the Centrosoyous — 119.238.147 (100%).

The output of goods during this period is expressed in following data: group of commodities — 80.986.098 (45,80%); industrial group — 4.192.520 (2,37%); products — 8.270.000 (4,68%); raw material — 23.845.385 (13,48%); altogether the Centrosoyous — 176.823.408 (100%).

The distribution during the year of the purchased goods by the Central Office of the Centrosoyous to the brokers is expressed in percentage in following table:

	Consumers' cooperat. Societies.		Other kinds of coopera-tion.	State, Com-mercial and Social orga-nisations.	Private people and priv. orga-nisations.	Import-Export.	TOTAL.	Inter-official operation.	Summary.
	Mem-bers.	Not mem-bers.							
Data for the whole Centrosoyous	36,0	3,1	1,2	45,0	4,0	10,7	100/77,7	22,3	100
The same data for the output	39,1	14,2	1,5	15,0	3,3	26,9	100/89,0	11,0	100

Activity of the Centrosoyous in the 3 quarters of 1924/25. The turnover of goods in the Centrosoyous, the Tserabsektsia and the Transposektsia, during the 3 quarters of the economic year is characterised by following table, in thousands of rubels:

	1924/25 econ. year. Total of 3 quarters.	1923/24 econ. year. Total.	Out of which the inter-official operations.	Percentage to the year 1923/24.
1) Central Office:				
a) Purchases (abs.)	120.954	87.185	19.572	139
b) Output (abs.)	144.457	129.408	16.431	112
2) Net of local offices and departments:				
Output (abs.)	38.387	99.746	36.689	39
3) Industrial enterprises:				
Output (abs.)	31.366	16.162	13.776	194
4) Tserabsektsia:				
Output (abs.)	34.494	10.749	—	321
5) Transposektsia:				
a) Purchases (abs.)	27.467	7.400	—	371
b) Output (abs.)	27.996	13.208	—	212
Output of the Centrosoyous and its sections. total	276.700	269.273	66.496	103
Netto-turnover	226.013	202.777	—	111,3

The purchase of goods in this period is characterised by following data: group of commodities — 64,321 thous. of rubles, or 104,4% of the plan of 1924/25; group of products — 40.416 thousands of rubles, or 33,4%; group of raw-material — 16,217 thousands of rubles, or 77%. Altogether, the Centrosoyous — 120.954 thous. of rubels, or 92%.

The output is expressed as follows: group of commodities 70.122 thous. of rubles or 98,5% of the plan, of 1924/25; group of products 50,094 thous. of rubles or 80,3%; group of raw-material 24,241 or 96,1%. Total, the Centrosoyous: 144.457 or 91%.

The brokers of the Centrosoyous, during the last nine months, are divided, as to the sum of their operations calculated in thousands of rubels and in percentage, as follows:

	PURCHASES.		OUTPUT.	
	Abs.	%	Abs.	%
Consumers' Societies, members:				
„ of Centrosoyus	37.260	35	81.185	58,2
„ „ not members	1.949	1,8	12.229	8,8
Other kinds of cooperatives	4.207	3,9	3.299	2,4
State organisations. Commercial and social organisations	43.378	40,6	16.754	12,0
Private people and private establishments	3.601	3,4	1.597	1,1
Import-export	16.350	15,3	24.400	17,5
TOTAL	106.745	100/88,3	139.464	100/96,5
Inter-official turnover	14.209	11,7	4.993	3,5
SUMMARY	120.954	100	144.457	100

Export-import operations of the Centrosoyous. The foreign-trade turnover of the Centrosoyous during this last period developed chiefly on account of export operations. The general export of Consumers' cooperation, which passed through the apparatus of the Centrosoyous, amounts to 29,5 millions of rubels, out of which 21,4 mill. fall on the Central Office; if we include the corn, of a value of 3,0 millions, which was transferred to the „Exportchlieb", the general export of the Centrosoyous will reach the sum of 24,4 millions of rubels; this, comparatively with the 3 quarters of the year 1923/24, gives a decrease of 38,4%. That decrease is due to the changes in the construction of the export of goods (in percentage). The export of goods on commission has reached 62,8% of the general export.

The general import of all cooperative organisations in the reviewed period amounts to 16,4 millions, exceeding last year's import by 82%.

The balance-shot is quite propicions, with a regular tendency to levelling: import, in 1923/24, gave 33%, in the reviewed period it has increased to 50%.

М. С. П. О. М. С. П. О.

МОСКОВСКИЙ СОЮЗ ПОТРЕБИТЕЛЬСКИХ ОБЩЕСТВ

МОСКВА, ул. 1-го Мая (бывш. Мясницкая), д. 47.

Товарный отдел: Снабжает кооперативные организации гор. Москвы и губернии товарами широкого потребления, как-то: мануфактурой, галантереей, трикотажем, парфюмерией, обувью, готовым платьем, головными уборами, посудо-хозяйственными и писчебумажными предметами, а также покупает через кооперативы у производителей кож-сырье и лен на залогово-посреднических началах.

Имеет в Москве 15 Универмагов, 9 мануфактурных магазинов, 1 магазин готового платья и 1 обувной магазин.

Палатки на всех рынках города Москвы, а также и оптовые склады.

Пищевой отдел: Снабжает пищевыми товарами кооперативы гор. Москвы и губ.

Заготовляет пищевые товары через свои областные, губернские и заготовительные Конторы (Украинскую, Юго-Восточную, Самарскую, Орловскую и Киевскую).

Принимает от кооперативных организаций гор. Москвы и губернии, а также от государственных учреждений и предприятий, поручения по закупке и сбыту пищевых продуктов.

Имеет свои склады и всякого рода подсобные предприятия, необходимые для своей распределительной и заготовительной деятельности.

Промышленный отдел: Объединяет следующие предприятия:

Кондитерскую парфюмерную ф-ку „Большевик“ б. Сиу,	тел. 2-15-47, 1-85-72 и 4-27-14.
Колбасную фабрику № 1	тел. 4-01-18, 4-01-31,
Колбасно-консервный завод № 2	тел. 4-93-33, 2-09-33,
Фабрику Металлических изделий „Искра“	тел. 3-07-30,
Фабрику Весов и Гирь „Красный Весовщик“	тел. 5-38-35,
Типографию	тел. 4-69-41,

Заказы принимаются в Промышленном Отделе и на фабриках.

ТЕЛЕФОНЫ:	Товарный Отдел	5-39-15, 4-67-20, 1-86-80.
	Пищевой „ .	4-67-18, 4-67-14, ком. 2-51-80, доб. 78.
	Промышлен. „ .	4-67-09, 4-67-13.

ФАБРИКИ И ЗАВОДЫ.

В Москве: ф-ка весов и гирь (ул. 1 Мая, 47); ф-ка металл. изд. (Павловская, 27/29); колбасная ф-ка № 1 (Б. Ордынка, 2-й Кондратьевский пер., 3); колбасная ф-ка № 2 (Смоленский рынок, Сенная пл., 67/69); типография и переплетная (Ирининская ул., 46); литография (Б. Остроумовская, б. Бахрушинская, 4/40); кондитерская ф-ка «Большевик» (Ленинградское шоссе, 13); ф-ка обуви (2о-я Мещанская, Непрудный п., 8); ф-ка «Кооперативная Швея» (Большевистская ул., Б. Предтеченский п., 11); ф-ка головных уборов (Погодинская, 18/20); молочное производство (Воздвиженка, 10); рыбо-коптильня (Охотный Ряд, 3); гужеремонтная мастерская (Тихвинский пер., 10).

ИНОГОРОДНИЕ ОТДЕЛЕНИЯ.

В Богородске, Бронницах, Воскресенске, Дмитрове, Егорьевске, Звенигороде, Кашире, Клине, Коломне, Ленинске (ст. Талдан, Сев. ж. д.), Можайске, на ст. Михнево, Р.-У. ж. д., Орехово-Зуеве, Подольске, Сергиев-Посаде, Серпухове, на ст. Шаховской, М.-Б.-Б. ж. д.

ЗАГОТОВИТЕЛЬНЫЕ КОНТОРЫ:

Астраханская (4-я Интернациональная ул., 25); Вологодская (Советская ул., б. гост. «Пассаж»), Киевская (Пушкинская ул., 28), Курская (Садовая ул., 8), Ростовская на Дону (Никольская ул., 75), Самарская (ул. Степана Разина, 42), Харьковская (ул. Свободной Академии, 20).

УССР.

ВСЕУКРАИНСКИЙ КООПЕРАТИВНЫЙ СОЮЗ (ВУКОСПИЛКА).

Харьков, пл. Тевелева, 19.

Правление. Пред. Генкин, А. Б.; зам. Эго. Члены: Гарловский, В. А.; Драполюк, М. А.; Дыхно, М. И.; Жмурко, Н. Ф. и Филиппович, Н. Ф.

Отделы:

Торговый. Зав. Нейман, М. И.
Финансовый. Зав. Якир, В. Н.
Сельско-Хозяйственный. Зав. Каздобин, С. Ф.
Транспортно-Хозяйственный. Зав. Цариченко, М. И.
Организационный. Зав. Дулин, Н. З.

ОТДЕЛЕНИЯ И КОНТОРЫ.

Закавказско-Персидская к-ра — г. Баку, Набережная ул., 53. Зав. Бернштейн.
Киевская товарная база — ул. Ленина, 17. Зав. Брук.
Ленинградская к-ра — просп. 25 Окт., 26. Зав. Моргиляк.
Московская к-ра — Лубянский пр., 9. Зав. Диссон.
Одесская товарная база — Лонжероновская ул., 2. Зав. Петровский.
Ростовская к-ра — ул. Энгельса, 63. Зав. Рахмилевич.

ПРЕДСТАВИТЕЛЬСТВА ЗА ГРАНИЦЕЙ.

Берлинское. Уполн. Могилевский, Н. И.
Лондонское. Уполн. Меерович, М. И.

ХОЗЯЙСТВЕННЫЕ ПРЕДПРИЯТИЯ.

Мыловаренный завод — г. Харьков, Нетеченская ул., 14.
Консервная ф-ка — г. Одесса, Лонжероновская ул., 2.
Кожевенный завод — г. Одесса, Лонжероновская ул., 2.
Совхоз «Красный Воин» — ст. Верховцево, Екатеринославского окр.
Мельница им. Фрунзе — г. Золотоноша, Черкасск. окр.
Сумская мельница — г. Сумы, Сумск. окр.
Зиновьевская мельница — г. Зиновьевск.
Трушковская мельница — г. Белая-Церковь.
Оптовые склады в Харькове и при всех конторах и базах.

БССР.

ЦЕНТРАЛЬНЫЙ СОЮЗ ПОТРЕБИТЕЛЬСКИХ ОБЩЕСТВ БЕЛОРУССИИ (ЦЕНТРОБЕЛСОЮЗ).

Адр. Правл. — г. Минск, Советская ул., 43.

Правление. Пред. Кац, Н. Х. Члены: Антошевский, А. Ф.; Галачаев; Голь, М. М.; Кадапер; Консон; Липокумович, Л. Б.; Страда и Фрид, А. И.

ВСЕУКРАИНСКИЙ КООПЕРАТИВНЫЙ СОЮЗ
„ВУКОПСПИЛКА“
ПРАВЛЕНИЕ: Харьков, пл. Тевелева, 19.
ТОРГОВЫЙ ОТДЕЛ: пл. Тевелева, 19, Горяиновский пер., 3.
Телефоны: Чл. Правления — № 27-08, Общ. отд. — № 16-13.
КОНТОРЫ и БАЗЫ:
Киев, Одесса, Харьков, Москва, Баку, Ленинград, Астрахань и за границей: Берлин, Лондон.
ПОКУПАЕТ все товары потребительского спроса, заключает генеральные договоры на продукты широкого потребления.
СНАБЖАЕТ ВСЮ ПОТРЕБИТЕЛЬСКУЮ КООПЕРАЦИЮ УССР.
СЕЛЬСКО-ХОЗЯЙСТВЕННЫЙ ОТДЕЛ: пл. Тевелева, 19.
Телефоны: Чл. Правления — № 27-10, Секрет. Отдела — № 15-75.
ЗАГОТОВЛЯЕТ ЗЕРНОВЫЕ, МЯСО-ЖИРОВЫЕ И ДРУГИЕ ПРОДУКТЫ СЕЛЬСКОГО ХОЗЯЙСТВА.
213

Б. Сельско-хозяйственная кооперация.

РСФСР.

ВСЕРОССИЙСКИЙ СОЮЗ СЕЛ.-ХОЗ. КООПЕРАЦИИ

(СЕЛЬСКОСОЮЗ).

Москва, Б. Дмитровка, 4. Тел. 1-87-33.

Задачи Союза: об’единение сельско-хозяйственной кооперации СССР, проведение через нее улучшенных способов земледельческой культуры, снабжение сельского хозяйства средствами производства и содействие переработке и сбыту продуктов сельского хозяйства.

Совет: Президиум: пред. Молотов, В. М.; зам. Козырев, П. И. и Маслов, С. Л. Члены: Анцелович, Н. М.; Ефимов, А. А.; Крылов, Н. В.; Панков, К. П.; Поляков, М. Х.; Пушнер, Б. А.; Севастьянов, Г. Д.; Филиппов, В. В. и Чаянов, А. В.

Правление. Пред. Садырин, П. А.; зам. Каминский, Г. Н.; тов. Пред. Колесников, Н. Ф. Члены: Беленький, М. Н.; Булатов, Д. А.; Елин, В. И.; Зырянов, П. Я.; Книпст, Н. А.; Лапшин, И. П.; Розов, П. Т.; Сахаров, И. И.; Смирнов, Н. Е.; Татаев, Н. А.; Федоров, Н. Е.; Харитонов, И. С.; Чесноков, Я. Я. и Яковлев, А. И.

Ревизионная Комиссия. Пред. Шефлер, М. Е.; зам. Авсаркисов, М. П. Члены: Батуринский, Д. А.; Врачев, И. Я.; Галл, Б. И.; Жилин, В. И.; Касаткин, А. А.; Левашев, В. П.; Прорвич, С. Г.; Родионов, Н. С.; Смертин, Н. П. и Устюжанин, Л. А. Ст. инспектор Правления Брянский, Н. Г.

Управдел. Мещеряков, Н. Н.

Общий Отд. Зав. Груздев, В. А.

Финансовый Отд. Зав. Урусов, Г. П. Подотделы: кредитный, зав. Агеев, П. М.; инспекторский, ст. инспектор (вакант.); плановый, зав. Воронков, В. И.; кассовый, зав. Шлиппе, С. А.; вексельный, зав. Чипликов, С. Д.

Главная Бухгалтерия. Главбух Колесников, В. Ф.

Организационно-Инструкторский Отд. Зав. Штейнгардт, А. М.

Статистическо-Экономический Отд. Зав. Манин, А. А.

Отдел Кооперативной Пропаганды. Зав. Кантор, М. Х.

Отд. Коллективного Земледелия. Зав. Крутошинский, С. С.

Юридический Отд. Зав. Озерецковский, Н. Е. Юрисконсульты: Блинов, И. Я. и Орлов, А. И.

Экспортно-Импортный Отд. Зав. Лычев, И. А.

Отд. Контор. Зав. Малий, Л. Г.

Отд. Спец. Культур. Зав. Гудович, В. Л.

Агрономическое Бюро. Зав. Шорыгин, Д. М.

Снабженческая Часть. Коллегия: Лапшин, И. П.; Любимов, Н. И. и Яковлев, А. И. Секретариат. Зав. Эрмансон, Э. Я. Отд. Машин. Зав. Лычов, И. А. Подотделы: машиноснабжения по заготовкам, зав. Штерн, Л. Т.; машиноснабжения по продаже, зав. Жданов, В. А.; технический, зав. Овсянников, А. И.; мелкого с.-х. инвентаря, зав. Долин, Ф. Г. Тракторный Отд. Зав. Грай, С. Ф. Отд. Металлов и Строительных Материалов. Зав. Малин, Л. Г. Отд. Оборудования. Зав. Павлов. Отд. Электрификации. Зав. Тищенко, И. П. Химический Отд. Зав. (не замещено). Инструкторский Отд. Зав. Грай, С. Ф. Финансово-Счетный Отд. Зав. Якубович, Ю. И. Подотделы: плановый и кредитный, зав. Делидович, В. Н.; расчетно-кассовый, зав. Титов, Д. М.; бухгалтерии, ст. бухгалтер Линдеман, А. И.

Животноводческо-Сырьевая Часть. Коллегия: Зырянов, П. А.; Колесников, Н. Ф. и Книпст, П. А. Секретарит. Зав. Базов, И. В. Отделы. Крупного рогатого скота и мясопродуктов. Зав. Кривощеков, В. К. Свиноводства и Бэконный. Зав. Самсонов, А. К. Шерсти и Овцеводства. Зав. Синицын, П. А. Пушной. Зав. Южак, И. Б. Кож и Утильсырья. Зав. Кирсанов, И. К. Кишек. Зав. Парфененко, С. С. Финансово-Экономический. Зав. Нейман, М. М.

Отдел Управления Складами. Зав. Потапов, А. В.

Склады: 1) Баумановский (Ладожская ул., 2/9, пом. 12); Боенские склады (камеры); Гольевой (Таганка, Моссельстройдом); Зацепский склад (Зацепская площ., 5); оптово-розничный магазин (Охотный ряд); Смоленский склад (Смоленская пл., 10, пом. 12); Сухаревский склад (Сухаревская пл., 8, пом. 12) и Тишинский (Б. Грузинская, 52).

Отд. Коневодства. Зав. Арнаутов, В. В.; племенная конюшня № 1 (Денежный пер., 17); торговая конюшня № 2 (Скотопригонная, 6).

Отд. Пчеловодства. Зав. Долженко, В. Н.; вощинная мастерская (Больш. Подгорный пер., 3); розничный магазин меда, воска и пчеловодных принадлежностей (Охотный ряд).

Отд. Птицеводства (Тверская, 14). Зав. Цвейтов, В. Г.

Отд. Снабжения (Никольская, 11). Зав. Малий, Л. Г. Подотделы: средств борьбы с вредителями, зав. Боднарский, А. С.; мелиорации, зав. Назаров, С. М.; механический з-д (Петровский Парк, Михалковская, 26).

Сырьевой Отд. (Кузнецкий мост, 13). Зав. Триполко, Я. А. Склады: 1) пушной (Ильинка, Гостиный Двор, пом. №№ 71, 72 и 73); мыльный (М. Серпуховская, 36).

Транспортный Отд. Зав. Гладкий, В. А.

Хозяйственный Отд. Врид. зав. Кононов, М. П.

Семенной Отд. Зав. Гольцгауер, Ф. Ф. Розничный магазин — уг. Охотного ряда и Свердловской пл., Дом Советов.

Хлебо-Фуражный Отд. Зав. Гребнев, И. А. Подотделы: финансово-счетный, зав. (не замещено); заготовок, зав. Карапетян, К. И.; сбыта, зав. Ельцак, П. Я.; экспорта, зав. Баршев, В. С.; сенной, зав. Киселев, Г. Г.; организационно-инспекторский, зав. Рыбаков, И. С.; учетно-статистическая часть, зав. Вознесенский, А. Н.

Учраспред. Зав. Бойменблит, А. Е.

ПРЕДСТАВИТЕЛЬСТВА И КОНТОРЫ СЕЛЬСКОСОЮЗА.

Ленинградское — Ленинград, Мойка, 30. Зав. Месич, М. Д.

Новороссийская Экспортно-Импортная Контора — г. Новороссийск, Морская, 14. Зав. Миньков, И. К.

Украинское — г. Харьков, пл. Тевелева, 7. Зав. Якушин.

Уральское — г. Свердловск. Зав. Рябов.

Адзербейджанское — г. Баку, Сельхозбанк. Зав. Трубицын, Н. Г.

Средне-Азиатское — г. Ташкент, Давыдовская, 12. Зав. Филиппов, В. И.

ЗАГРАНИЧНЫЕ КОНТОРЫ СЕЛЬСКОСОЮЗА *).

В Берлине — Selskosojus, Fridrichstrasse, 236, Berlin, SW, 48. Упр. Яхнин, В. М.; зам. Юзефович, Б. Район деятельности — Срединная Европа.

В Лондоне — Selskosojus, Linkoln Hause, 330, High Holborn, London. Дирекция: Гермер, С. И.; Кушнер, Б. А.; Мартюшин, Г. А.; Ратнер, Г. М. и Ярков, Г. М. Директор-распорядитель Ярков, Г. М. Район деятельности — Великобритания и Ирландия. Основной капитал 50.000.

В Нью-Иорке — Selskosojus, 2, Rektor Street, New Jork. Уполн. Краевский, Б. Упр. Конторой Люлинский, М. С. Район деятельности — Америка и Канада.

В Париже — Selskosojus, 56, Faubourg St. Honore, Paris. Упр. Лазаревич.

В Риге — Selskosojus Valnu jela, 2, Riga. Уполн. Косоротов, В. Е.; зам. Матвеев, И. П. Район деятельности — Прибалтийские государства, Польша и Финляндия.

ЦЕНТРАЛЬНЫЙ СОЮЗ КАРТОФЕЛЬНОЙ КООПЕРАЦИИ

(СОЮЗКАРТОФЕЛЬ).

Москва, Охотный Ряд, 2/46. Тлф. 3-02-22, 3-02-06, 2-56-73.

Задачи Союза — содействие кооперативным организациям по переработке картофеля и по сбыту вырабатываемых продуктов.

Правление. Пред. Крылов, Н. В.; зам. Моросанов, А. Н. Член Правл. Антонов, К. М.

Организационно-Производственное Управление. Организационно-Инструкторский Отд. Станкевич, А. П. Подотделы: статистико-экономический, зав. Перельман, Я. С.; агрономический, зав. Чучупал, А. А.; технический, зав. Бобков, П. К.; технического снабжения, зав. Лясин, И. И.

Коммерческое (торгово-заготовительное) Управление. Отделы: заготовок, зав. Цветков, В. В.; сбыта, зав. Салов, А. С.; заготовок и сбыта картофеля, зав. Жуковский, Д. И.

Административно-Финансовое Управление. Отделы: общий, зав. (он же секр. Правления) Груднев, В. А.; финансово-счетный, главбух Луковский, Р. С.; юридический, зав. Белоруцкий, Ф. И.

Базисный склад — Нижн. Масловка, 11. Зав. Юрьев, И. М.

ПРЕДСТАВИТЕЛЬСТВА.

Ленинградское — г. Ленинград, ул. Марата, 40. Уполн. Матвеев, Н. Д.

Одесское — г. Одесса, ул. К. Маркса, 4. Уполн. Михайлов, Л. П.

Самарское — г. Самара, Ильинская, 70. Уполн. Лобанов, В. Г.

---

*) Право самостоятельного совершения операций на внешних рынках сельско-хоз. кооперация получила постановлением СТО № 453 от 9 мая 1923 г. (дополнение к декрету ВСНХ 13 марта 1922 года).

ВСЕРОССИЙСКИЙ СОЮЗ МОЛОЧНОЙ КООПЕРАЦИИ. (МАСЛОЦЕНТР)

Москва, Лубянский проезд, 19. Тлф. 4-92-99.

Всероссийский Союз Молочной Кооперации «МАСЛОЦЕНТР» существует, как производственно-сбытовой центр, об'единяющий союзы молочно-животноводческой кооперации и ведущий хозяйственную работу и с другими видами кооперативных об'единений, в состав которых входят первичные молочные кооперативы. ВСМК имеет целью содействовать через систему входящих в него кооперативных организаций развитию крестьянских молочных хозяйств и соприкасающихся с ним отраслей животноводства. В состав союза входят членами: 56 областных, окружных и районных сельскохозяйственных союзов с 4978 молочными заводами и 28 районных союзов сельскохозяйственной и потребительской (4) кооперации, связанных с ВСМК хозяйственно; у них 1077 молочных заводов.

Правление. Пред. Поляков, М. Х.; зам. Синютин, И. Д. Члены: Костин, Д. Т.; Тимпко, А. А.; Четыркин, К. М.; секр. правл. Голофеевский, И. Т.

Общ. Отд. Зав. Смирнов, Ф. А.

Отд. Сбыта. Зав. Кивенко, С. Ф. Заготовительная часть. Зав. Гаркунов, В. К.

Организационно - Производственный Отд. Зав. Врачев, И. Я.

Отд. Снабжения. Зав. Егоров, И. Е.

Экспортный Отд. Зав. Юрмалиат, А. П.

Финансовый Отд. Зав. Смукрович, И. И. Финансово-плановая часть. Зав. Животовский, М. С. Главбух Гусев, А. И. Счетная Инспекция. Ст. инсп. Новиков, А. И.

Отд. Подсобных Предприятий. Зав. Шабанов, Д. С.

ОТДЕЛЕНИЯ:

В Киеве, Ленинграде, Одессе, Ростове, Симферополе и Харькове.

ВСЕРОССИЙСКИЙ ЦЕНТРАЛЬНЫЙ СОЮЗ ЛЬНОВОДОВ И КОНОПЛЕВОДОВ

(ЛЬНОЦЕНТР)

Москва, Тверской бульв., 10. Тел. 5-84-88.

Задачи союза: кооперативный сбор продуктов льноводства и коноплеводства и сбыт их на внутреннем и внешнем рынках.

Правление. Пред. Паков, К. П.; зам. Кушнер, Б. А. и Стерн, Г. А. Члены: Большаков, М. С.; Жилин, В. И. и Митягин, В. С.

Отд. Волокнистых Операций. Зав. Масленников, П. Н.

Отд. Пеньковых Операций. Зав. Марьин, Р. Н.

Отд. Семенных Операций. Зав. Шулепников, Н Р.

Части:

Производственно-Строительная. Зав. Эйдельнанд, П. Э.

Техническая. Зав. Клубов, В. С.

Финансовая. Зав. Новодок, А. З.

Счетная. Зав. Надеждинский, К. И.

Статистическо-Экономическая. Зав. Чижиков, О. Л.

Инструкторская. Зав. Андреев, М. И.

Общая. Зав. Гордин, А. Н. Юрисконсульт Озерецковский, Н. Е.

Уполномоченные: в г.г. Вятке, Казани, Ленинграде, Ново-Николаевске, Пскове и Рыбинске.

Льноообделочные з-ды: в г.г. Сычевке, Смоленской губ.; Старой-Руссе, Новгородской губ.; с. Хабароцком, Тверской губ.

Семеочистительные станции: в Глазове, Котельничах, Острове, Порхове, Пскове, Рыбинске и Фаленках.

ПРЕДСТАВИТЕЛЬСТВА ЛЬНОЦЕНТРА ЗАГРАНИЦЕЙ.

В Берлине — Selskosojus-Lnocentr, Berlin, Fridrichstrasse, 236. Уполн. Юзефович, Б. С.

В Лондоне — London, Lincoln House, 300. Hing Holborn, Central Association of Flux growers Etd. Уполн. Шмелль, Ф. И.

В Риге — Riga, Wallstrasse, 2, dz. 28. Central Association of Flux growers Etd. Уполн. Ямщиков, Н. Е.

В Париже — Paris, XIII-e, 238, Rue de Folbiac. Уполн. Лазаркевич, Н. А.

СОЮЗ ПЛОДООВОЩНОЙ И ВИНОГРАДНО-ВИНОДЕЛЬЧЕСКОЙ КООПЕРАЦИИ СССР

(ПЛОДОВИНСОЮЗ)

Москва, Ст. Площадь, 5/8. Тлф. 4-76-35.

Совет. Пред. Енукидзе, А. С.; зам. Савченко, К. Д.

Правление. Пред. Лебедев, Г. Н.; зам. Шарапов, В. В. Члены: Волковский, С. А.; Енбаев, А. Н.; Чхеидзе, М. С. Секретарь Маряр, Х. И.

Управление Делами. Желтов, Д. С.

Хозяйственный Отд. Зав. Денисов, И. Н.

Экспортно-Информационный Отд. Зав. Паас, М. М.

Организационно-Инструкторский Отд. Зав. Гохарь, Г. И.

Главная Бухгалтерия. Главбух Топорков, В. П.; зам. Морозов, П. А.

Финансовый Отд. Зав. Черполусский, С. И.

Финанс.-операт. часть. Зав. Занко, Н. М.

Огородный Отд. Зав. Кебадзе, Т. Г.

Отд. Плодоводства. Зав. Злотин, М. Р. Подотделы: сухофруктов, зав. Шепетов, П. А.; питомников, зав. Шитт, П. Г.; технической переработки, зав. Резников, П. А.

Отд. Сухофрукт. Зав. Щепетов, П. А.

Отд. Техн. Переработки. Зав. Резников, П. А.

Экспортно-Импортный Отд. Зав. Третьяков, М. Т.

Отд. Виноградарства и Виноделия. Зав. Коломенец, И. И.

Юридическое Бюро—зав. Полянский, Н. Н.

Статистико-Экономический Отд. Зав. Клепиков, С. А.

Транспортный Отд. Зав. Ершов, Д. П.

Отд. Снабжения. Зав. Давыдов, Л. В.

ПРЕДСТАВИТЕЛЬСТВА.

Закавказское — г. Тифлис, ул. Р. Люксембург. Зав. Жамгоцев, Г. Е.

Крымское — г. Симферополь, Пушкинская, 15. Зав. Зеленов, Д. Д.

Ленинградское — г. Ленинград, Мойка, 30. Зав. Месяч, П. Д.

Средне-Азиатское — г. Ташкент, ул. К. Маркса, 18. Зав. Солодки, И. Т.

Украинское — г. Харьков, пл. Тевелева, 7. Зав. Якушин, Ф. И.

Уральское — г. Свердловск, ул. Троцкого, 12. Уполн. Голятвин, И. И.

Черноморское — г. Новороссийск, Морская ул. Зав. Акулов, Н. С.

УССР.

ВСЕУКРАИНСКИЙ СОЮЗ СЕЛ.-ХОЗ., КРЕДИТН. И КУСТ.-ПРОМЫСЛОВОЙ КООПЕРАЦИИ

„(СЕЛЬСКИЙ ГОСПОДАРЬ“)

Харьков, ул. 1 Мая, 18.

«Сельский Господарь» об'единяет 60 окружных и районных союзов, в состав которых входят 7762 первичных об'единения с общим количеством физических лиц в 951.385.

Правление. Пред. Любченко, А. П. Члены: Гохман, Л. С.; Забельский, А. Д.; Марьянов, А. С.; Минько, И. Ф.; Некрутенко, М. А.; Целлариус, В. М.; Шнипко, П. Е.; Шульга, Д. И. Секр. Желдин, И. Л.

Отделы:

Организационный. Зав. Минькевич, С. А.

Хлебный. Зав. Кузьминский, С. А.

Финансовый. Зав. Божко, К. А.

Снабжения. Зав. Марченко, А. А.

Технической Культуры. Зав. Черненко, Т. Т.

Бурачный. Зав. Головко, Д. Г.

Семенной. Зав. Шуневич, В. Ф.

Колхозов. Зав. Полянский, М. Л.

Мелиоративный. Зав. Секунда, Ф. В.

ПРЕДСТАВИТЕЛЬСТВА:

Ленинградское — г. Ленинград, ул. Герцена, 6. Зав. Южин, М. А.

Московское — г. Москва, Ильинка, Ветошный ряд, 17, помещ. 306. Зав. Михайлов, М. Н.

ВСЕУКРАИНСКОЕ СКОТОВОДЧЕСКО - МОЛОЧНОЕ ТОВАРИЩЕСТВО

(„ДОБРОБУТ“).

Харьков, ул. 1 Мая, 10.

«Добробут» об'единяет 99 кооперативных организаций.

Правление. Пред. Некрутенко. Члены: Забельский, Захарченко, Марков и Подомяка.

ВСЕУКРАИНСКОЕ КООПЕРАТИВНОЕ Т-ВО ПО СБЫТУ И ЭКСПОРТУ ПРОДУКТОВ ПТИЦЕВОДСТВА

(„КООПТАХ“).

Харьков.

«Кооптах» об'единяет 210 кооперативных организаций.

Правление. Забельский, Колпух, Крыжановский и Меерович.

ВСЕУКРАИНСКОЕ САХАРНОЕ Т-ВО СЕЛ.-ХОЗ. КООПЕРАЦИИ

(„УКРСЕЛЬЦУКР“).

Киев, ул. 25 Октября, 3.

«Укрсельцукр» об'единяет 27 организаций-пайщиков.

Правление. Богданов, Гигдавий и Шпаковский.

Представительство в г. Харькове.

БССР.

БЕЛОРУССКИЙ ЦЕНТР. СОЮЗ СЕЛ.-ХОЗ. И КРЕДИТН. Т-В, КОЛХОЗОВ И ПРОМ. АРТЕЛЕЙ (БЕЛСЕЛЬПРОМСОЮЗ).

Г. Минск, Советская, 46.

Союз об'единяет смешанн. т-в — 107, физических лиц — 8.670.

Кроме того, через посредство союза об'единяется 741 т-во с 45.924 физ. лиц.

Узб. ССР.

УЗБЕКСКИЙ СОЮЗ СЕЛ.-ХОЗ., КРЕДИТН. И ПРОМЫСЛ. КООПЕРАЦИИ.

Г. Самраканд, Советская ул., 3.

Через посредство союза об'единяется 722 т-ва с 200.000 физ. лиц.

Турк. ССР.

ТУРКМЕНСКИЙ РЕСПУБЛИКАНСКИЙ СОЮЗ СЕЛ.-ХОЗ., КРЕДИТН. И ПРОМЫСЛ. КООПЕРАЦИИ.

Г. Полторацк.

Союз об'единяет 20 т-в с 7.719 физ. лиц.

В. Промысловая кооперация.

РСФСР.

ВСЕРОССИЙСКИЙ СОЮЗ ПРОМЫСЛОВОЙ КООПЕРАЦИИ („ВСЕКОПРОМСОЮЗ“).

Москва, Никольская, 12. Тлф. 2-64-19.

Совет. Пред. Лежава, А. М.

Правление. Пред. Галанин, П. А.; зам. Китайский, В. В. Члены: Булин, В. М.; Бунин, М. А.; Золотов, Г. И.; Кутянин, Ф. И. и Сахаров, В. Ф.

Ревизионная Комиссия. Пред. Федоров, М. П.

Общий Отдел. Управдел. Чайко, С. Е.

Организационно-Инструкторский Отд. Зав. Хотимский, А. В. Подотделы: инструкторский (вакантн.); статистико-экономический, зав. Конев, Ф. Ф.; культурно-просветительный, зав. Протопопов, А. И.; редакционно-издательский, зав. Хейфец, А. Е.; учетно-распределительный, зав. Григорьев, П. П.

Юридический Отд. Зав. Генкин, Д. М.

Финансово-Счетный Отд. (вакантн.). Подотделы: финансовый, зав. Струков, Б. Г.; счетный, зав. Торнер, П. В.

Оперативный Отд. Зав. Бебешин, В. А. Подотделы: кожевенно-обувной, зав. Жуковский, С. Я.; овчинно-шубный, зав. Иосифов, В. И.; сапожно-валяльный, зав. Иноземцев, В. Д.; трикотажный, зав. Волков, С. Н.; металлический, зав. Решетов, И. М.; рогожный, зав. Георгиевский, П. И.; деревообделочный, зав. Кубецкий, А. В.

Кредитно-Комиссионный Отд. Зав. Беркенгейм, А. Г.

Экспортко-Импортный Отд. Зав. Ямайкер, С. К.

Складочно-Транспортный Отд. Зав. Спирин, М. С.

Склады: «№ 1», зав. Балябин, Ф. Т.; «№ 2», зав. Тесленко, С. Ф.

Магазин. зав. Козловский.

ВСЕРОССИЙСКИЙ КООПЕРАТИВНЫи ЛЕСНОЙ СОЮЗ (ВСЕКОЛЕС).

Москва, Арбатская площ., 35/2. Тлф. 2-17-35.

«Всеколес» об'единяет 64 местных союза и через них 1375 первичных кооперативов. В круг деятельности входит заготовка и сбыт лесоматериалов и дров, древесно-кустарных и щепных изделий и смолотоваров.

Правление. Пред. Грансберг, Х. Д.; зам. Прибытков, С. Н. Члены: Вейсман, А. И.; Орешкин, С. И. и Ситалев, П. Ф.

Лесной Отд. Зав. Кротовский, А. А. Подотдел сбыта, зав. Аристов, М. П.; подотдел заготовок, зав. Синицын, Е. Н.

Древесно-Кустарный Отд. Зав. Заприев, Д. В.

Химический Отд. Зав. Смирнов, Б. А.

Финансово-Счетный Отд. Зав. Литвинова, Н. Н. Главбух Елизаров, Н. С.

УКРАИНСКОЕ САХАРНОЕ ТОВАРИЩЕСТВО СЕЛЬСКО-ХОЗЯЙСТВЕННОЙ КООПЕРАЦИИ

„УКРСЕЛЬЦУКР“.

Почтовый адрес: г. Киев, ул. 25 Октября, д. № 3, телеф. 28-77. **Телеграфный адрес:** Киев, Укрсельцукр.

Пайщиками „Укрсельцукра состоят: Всеукраинский Союз сельско-хозяйственной кредитной и кустарно-промышленной кооперации „Сильский Господарь“ Буряксоюзов 3, Союз сельско-хозяйственной кооперации 2, сельско-хозяйственных и кредитных Товариществ 21.

Укрсельцукр арендует: Ананьевский, Глобинский, II Иваньковский, Конгрессовский, Набутовский, Ольховецкий, Рыжавский, Старинский и Старо-Синявский сахарные заводы.

Паевой основной капитал на 1 июля 1925 года — 771.000 рублей.

Баланс на 1 июля 1925 года — 10.447 рублей.

АКТИВ (в тысячах рублях): касса и т/счет 55, ценные бумаги, паи и акции 54, сахар 1371, дебиторы — 1466, векселяполуч. 258, представительства 215, сахарные заводы 6649, разные 379. **ПАССИВ (в тысячах рублях):** капитал — 771, ссуды в банках 24 7, векселя, выданные краткосрочные 2412, векселя выданные долгосрочные 500, кредиторы 756, учет векселей 93, акциз 2484, переходящие суммы 9, реализация сахара 942, прибыли 42.

Текущие счета: в Госбанке Киевск. Фил. спец. № 13, прост. № 545, в Центральном Агентстве Госбанка в Киеве, прост. № 168, в Промбанке Киев, прост. № 710, Сельбанке Киев, прост. № 238, Горбанке Киев, прост. № 539, Укрсельбанке прост. № 1569. Мосгорбанке прост. № 7399.

Открыты кредиты: в Госбанке — 2.550.000 руб. Укрсельбанке — 150.000 руб. Коммунбанке Киев — 100.000 руб. Украинбанке — 150.000 руб.

Таблица площади посевов сахарной свеклы, ее переработки и производство белого сахара „УКРСЕЛЬЦУКРОМ“.

	1922—1923 г. г. Глобин., Рыжавск. Ст. Синяв. завод.	1923—1924 г. г. Глобин., Рыжавск. Ст. Синяв. Старин. Ольхов. Иван. Набутов. завод.	1924—1925 г. г. Глобин., Рыжавский Ст. Синяв. Старинс. Ольхов. Иван. Набутов Ананьев и Конгрес. завод.	1925—1926 г. г. Те же заводы.		1910—1914 г. г. сравнительно с довоенными.	
	абс. чис.	абс. чис.	абс. чис.	%% к дов.	абс. чис.	%% к дов.	абс. чис.
Площадь посевов сахарной свеклы (в дес.)	2290,5	7905,0	16203,0	83,9	25616,0	132,8	19319,0
Переработка сахарной свеклы (в тонн.)	31462,0	119649,0	207352,0	62,4	441000,0[1]	132,9	332298,0
Производство белого сахара (в тонн).	3775,0	15812,0	27866,0	61,4	57400,0[1]	127,0	45348,0

[1] Данные предположительные по ожидаемому урожаю по данным на 1 августа 1925 года.

414

Всероссийский Союз Промысловой Кооперации

„ВСЕКОПРОМСОЮЗ"

Объединяет 140 союзов — 10628 артелей.

ПРАВЛЕНИЕ: Москва, Никольская, 12.

ТЕЛЕФОНЫ: 2-85-31, 3-74-31, 1-97-34.

ИМЕЕТ ОПТОВО-РОЗНИЧНЫЕ МАГАЗИНЫ: Б.-Черкасский, 4, тел. 3-80-08 и Москворецкая, 2, тел. 4-05-21.

СКЛАДЫ: Ирининская, 21, тел. 469-04 и Гавриков пер., 32, тел. 255-65.

ПРОДАЕТ: Тулупы, пиджаки, полушубки (романовские), рукавицы (шубные и кожаные), чулки, носки (вигоневые и шерстяные), свитера, перчатки и варежки. Валенки разных районов: (Калязинские, Нижегородские, Казанские, Ярославские, Иваново-Вознесенские).

Войлок (строительный, шорный).

Разную кожаную обувь.

Кули (овсяной, соляной и др.), рогожу (разных размеров).

Тульские скобяные товары и самовары.

Павловские металлические изделия.

Ярославский шорный товар.

Череповецкий чернодельный товар.

Московскую металлическую посуду.

Галантерею и игрушку.

Сани, обод, колеса, дуги, ложки и сундуки, а также и другие товары своих членов промысловой кооперации.

ПОКУПАЕТ: Металлы, овчину, кожсырье (мостовье, подошву, полувал), голяк, шерсть разную, конину, вытяжку, сафьян и проч.

Покупает и продает товары и материалы по разовым сделкам и по длительным договорам.

Всероссийский Кооперативный Лесной Союз

„ВСЕКОЛЕС“

Правление: Москва, Арбатская площадь, № 35|2.

Телеграфный адрес: «Москва—Всеколес».

Объединяет 64 местных союза, через них — 1375 первичных кооперативов.

Конторы: В Архангельске, Ленинграде, Н.-Новгороде, Ростове Н|Д., Сталинграде.

Представительства: В Астрахани, Самаре, Казани и Вологде. Представительство в Англии — Лондон Банк Лимитед.

„ВСЕКОЛЕС“

Сбывает заготовленные его членами — лесоматериалы, дрова, изделия из дерева и продукты химической переработки древесины.

Принимает заказы на постройку непаровых речных судов.

Закупает для своих членов: сплавные снасти, топоры, пилы, хлебопродукты, хлебофураж и др.

Обслуживает своих членов организационно-инструкторской помощью.

Дает указания по организации лесных артелей и союзов и по ведению дела в них организациям и лицам из районов, еще не охваченных системой лесной кооперации.

Телефоны:

Телефонограммы и Общий Отдел	2-17-35
Предправления	1-93-55
Управл. Делами	4-87-67
Лесной Отдел	1-93-52 и 2-16-10
Химический Отдел	1-88-34
Древесно-Куст. Отд.	2-17-35
Финансово-Счет. Отд.	3-60-14.

301

Организационно-Инструкторский Отд. Зав. Мартынов, Б. А. Статистико-Экономическое Бюро. Зав. Бехтерев, Ф. Г.

Управление Делами. Управдел Сулима-Грандовский, Ф. А. Юридическая часть. Юрисконсульт Котов, П. П.

КОНТОРЫ И ПРЕДСТАВИТЕЛЬСТВА.

Астраханское пред-ство — г. Астрахань, ул. Сазонова, 61. Зав. Геккер, Е. А.

Бакинское пред-ство — г. Баку, Меркурьевская ул., 34. Зав. Жиголев, В. Ф.

Ленинградская К-ра — г. Ленинград. Знаменская, 6. Зав. Глузгольд, М. А.

Казанское пред-ство — г. Казань, ул. Достоевского. Зав. Ризположенский, М. П.

Нижегородская К-ра — г. Н.-Новгород, Кооперативная, 6. Зав. Вавюровский, И. И.

Самарское пред-ство — г. Самара, Кооперативная, 71. Зав. Иванов, В. Г.

Северо-Кавказская К-ра — г. Ростов н/Д, М. Просп., 56. Зав. Легков, Д. И.

Северо-Областная К-ра — г. Архангельск, ул. Виноградова, 76. Зав. Миллер, Д. А.

Сталинградская К-ра — г. Сталинград, Гоголевская, 3. Зав. Туртыгин, И. В.

ПРЕДСТАВИТЕЛЬСТВА ЗАГРАНИЦЕЙ.

Лондон, Народный Банк Лимитет, уполн. Афанасенко, Е. К.

ВСЕРОССИЙСКИЙ ПРОМЫСЛОВО-КООПЕРАТИВНЫЙ СОЮЗ ОХОТНИКОВ (ВСЕОХОТСОЮЗ).

Г. Москва, уг. Никольской и Ветошного ряда, 4/5. Тлф. 2-85-50.

Задачи союза: содействие госорганам по постановке рационального использования охотничьих богатств, а также планомерному развитию деятельности входящих в состав его об'единений путем усовершенствования производства во всех видах охотничьего промысла и снабжения членов союза необходимыми в промысле материалами и в переработке и сбыте продуктов их промысла. «Всекохотсоюз» об'единяет в качестве своих членов: областных союзов — 2, губернских — 39 (плюс 5 союзов автономных областей), район. и окр. — 23, товариществ — 750, с числом физических лиц— 275.000.

Совет: Пред. Шульц, А. И. Члены: Арсеньев, С. А.; Бутулин, С. А.; Гельвидес, Ф. О.; Драчев, Н. А.; Жуков, П. К.; Куликов, П. И.; Кралов, И. В.; Макаров, Н. А.; Пирогов, В. И.; Старков, А. И.; Тасуй, Ф. Е. и Шапиро, А. С.

Правление. Пред. Матвеев, Н. М.; зам. (он же зав. Организационно-Инструкторским и Общим Отделами) Смирнов, А. А. Члены: Мещенко, П. Н. (он же зав. Торговым и Финансово-Производственным Отделами); Умнов, А. А. и Шевелев-Лубков, В. П.

Ревизионная Комиссия. Пред. Рязанов, В. П. Члены: Биркган, А. Л. и Карцелли, С. В.

ПРЕДПРИЯТИЯ.

Пушной склад — Москва, Ветошный ряд, 9, пом. 13. Товаровед. по пушнине Михайлов, Н. А.

Склад-магазин охоторужья и принадлежностей охоты — Москва, Пушечная ул., 37. Зав. Карлс, Г. М.

Дроболитейный з-д «Охотник» — г. Ленинград, Черниговская ул., 11-б.

ПРЕСТАВИТЕЛЬСТВО.

В Сибири — г. Ново-Николаевск, Кузнецкая ул., 11-б.

ВСЕРОССИЙСКИЙ КООПЕРАТИВНО-ПРОМЫСЛОВЫЙ СОЮЗ РЫБАКОВ

(ВСЕКОПРОМРЫБАКСОЮЗ).

Москва, Ветошный ряд, 11. Тлф. 3-93-19.

Задачи союза: содействие успешному развитию деятельности входящих в его состав промыслово-кооперативных об'единений рыбаков путем усовершенствования производства во всех видах рыбного промысла; снабжение членов союза необходимыми в их промысле материалами и орудиями; организация сбыта продуктов рыбного промысла своих членов; защита интересов кооперированных рыбаков и организационное их обслуживание; содействие планомерному развитию рыбного хозяйства и рыбной промышленности.

Во Всекопромрыбаксоюзе состоят членами 24 союза рыбаков, об'единяющие 559 товариществ и артелей, с количеством членов в них 55.000.

Правление. Пред. Бабкин, И. П.; зам. Кожевников, А. Е. Члены: Ментов, А. В. и Пугаческо, К. А.

Секретариат. Секр. Солодухин, Я. Г.

Коммерческий Отд. Зав. Кочетов, В. В.

Бухгалтерия. Главбух. Симаков, И. И.

Организационно-Инструкторский Отд. Зав. Большаков, И. А.

Отд. Малого Рыболовства. Зав. Энглезис-Радеф, Ф. Г.

Оптовые склады: в Москве — Болото, Железные ряды, лабаз № 45.

Отделения: в Астрахани, Клине, Муроме и Туле.

Г. Прочие виды кооперации.

РСФСР.

ВСЕРОССИЙСКОЕ ИНВАЛИДНОЕ КООПЕРАТИВНОЕ ОБ'ЕДИНЕНИЕ (ВИКО).

Москва, Ильинка, Хрустальный пер., 1. Тлф. 3-42-18.

Общие задачи: руководство деятельностью союзных об'единений инвалидов.

Правление. Пред. Петров, П. П. Члены: Савельев, А. С. и Ченцов, В. В. Член Ревизионной Комиссии Калмыков, М. С.

«ВИКО» об'единяет 82 окружных, губернских и областных союзов «Ико». В состав союзов входят 4.500 артелей с 60.000 кооперированных физических членов.

Отделы:

Общий. Зав. Воронков, Г. В.

Организационно-Инструкторский. Завед. Мешковский, В. М.

Торговый, Зав. Криве, И. Б.

Финансово-Счетный. Зав. Савицкий, Д. В. Бухгалтерия. Главбух Шефер, В. А.

ВСЕРОССИЙСКИЙ КООПЕРАТИВНЫЙ СТРАХОВОЙ СОЮЗ (КООПСТРАХСОЮЗ).

Москва, Нижне-Кислевский пер., 6. Тлф. 2-23-73.

Совет. Пред. Садырин, П. А.; зам. Голенищев-Кутузов, Д. И. и Лебедев, Г. Н. Члены: Адотынь-Артамонов, В. М.; Береснев, В. А.; Враччев, И. Я.; Думбадзе, В. Е.; Зимин, А. И.; Исаев, М. С.; Королев, Я. П.; Крылов, К. И.; Марков, Д. Е.; Некрасов, Н. В.; Панков, К. П.; Попов, Г. С.; Прибытков, С. Н.; Устюжанинов, Л. А. и Шер, В. В.

Правление. Пред. Авсаркисов, М. П.; зам. Бакаев, А. Я. Члены: Федулов, М. В. и Якуб, Л. М.

Ревизионная Комиссия. Пред. Жекулин, А. Н. Члены: Вонзблейн, М. Н.; Сергеев, Д. В.; Сукачев, М. Н. и Тимпко, А. А.

Отделы:

Перестрахования. Заведыв. Рыбчинский, А. К.

Огневого Страхования. Зав. Головин, Ф. А.

Транспортного Страхования. Зав. Корчебоков, А. С.

Тарифно-Статистический.. Зав. Березин, М. Е.

Бухгалтерия. Главбух Муромцев, И. Ф.

Общий. Зав. Щипин, П. Д.

Организационно-Инструкторский. Зав. Малиновский, С. А.

АГЕНТСТВА ВСЕРОССИЙСКОГО КООПЕРАТИВНОГО СТРАХОВОГО СОЮЗА.

Актюбинское — г. Актюбинск, при Актюбинском губ. союзе с.-х. и кред. к-вов.

Алатырское — г. Алатырь, Симбирской губ., при Средне-Сурском Союзе куст.-пром. и с.-х. к-вов.

Алашское — г. Алаш, Семипалатинской губ., при Алашском райсоюзе с.-х. к-вов.

Амурское — г. Благовещенск, при Амурском союзе с.-х. и кред. к-вов.

Армавирское — г. Армавир, при Армавирском союзе с.-х. и пром. к-вов.

Архангельское — г. Архангельск, при союзах: а) губерн. с.-х.; б) лесн. и смолокурен. артел.; в) губерн. с-зе потребит. об-в и г) северном коопер. с-зе артелей рыболовов (об'един.).

Астраханское — г. Астрахань, при Астраханском отделении Всекобанка.

Ачинское — г. Ачинск, при Ачинском кред. союзе кооперативов.

Бакинское — г. Баку, при Бакинском отделении Всекобанка.

Барнаульское — г. Барнаул, Омской губ., при Алтайском союзе с.-х., кред. и маслод. к-вов.

Барнаульское 2-е — г. Барнаул, при Алт. молочном союзе.

Бежецкое — г. Бежецк, Тверской губ., при Бежецком произв. союзе к-вов «Производсоюз».

Белорусское — г. Минск, при Минском отделении Всекобанка.

Бельское — г. Белый, Смоленской губ., при Бельском союзе с.-х. и куст. пром. к-вов.

Бийское — г. Бийск, Алтайской губ., при Бийском союзе молочн. кооперативов.

Бугульминское — г. Бугульма, Татарской республики, при Бугульминском с.-х. и куст. пром. союзе к-вов.

Великолуцкое — г. Великие-Луки, Псковской губ., при Великолуцком район. союзе с.-х., кред. и куст.-пром. к-вов.

Велижское — г. Велиж, Витебской губ., при союзе с.-х. и куст.-пром. к-вов Велижского района «Сельпромсоюз».

Весьегонское — г. Весьегонск, при Весьегонском союзе с.-х. и куст.-пром. к-вов.

Витебское — г. Витебск, при Витебском губ. союзе с.-х. к-вов.

Владикавказское — г. Владикавказ (об'един.) при Горном союзе с.-х. к-вов.

Владимирское — г. Владимир, при Владимирском губ. союзе произв. к-вов.

Вологодское — г. Вологда, при Вологодск. союзе куст.-пром. к-вов и Вологодском губ. союзе потребит. об-в (об,единен.).

Воронежское — г. Воронеж, при Воронежском губ. союзе кред., с.-х. и куст.-пром. к-вов.

Вятское — г. Вятка, при Вятском губ. союзе маслодельн. артелей и при Вятском губ. союзе потреб. об-в и при Вятском аг-ве Всекобанка (об,единен.).

Вяземское — г. Вязьма, при Вяземском союзе с.-х. и куст.-пром. к-вов.

Глазовское — г. Глазов, при Глазовском союзе куст., с.-х. и кред. к-вов Вятской области.

Гомельское — г. Гомель, при Гомельском губ. союзе с.-х. и куст.-пром. к-вов.

Грузинское — г. Тифлис, при союзе производ. и с.-х. к-вов Грузии «Царнокавшири».

Дальневосточное — г. Хабаровск, при Дальневосточн. областном союзе с.-х. кред. и пром. к-ции «Дальнесоюз».

Донское — г. Ростов н/Д, при Ростовском отделении Всекобанка.

Ейское — г. Ейск, при Ейском союзе с.-х. и кред. к-вов.

Елецкое — г. Ельцы, Орловской губ., при Елецком союзе куст.-пром. и с.-х. к-вов.

Златоустовское — г. Златоуст, Уральск. обл., при Златоустовском окр. союзе с.-х., куст.-пром. и кред. к-вов.

Иваново-Вознесенское — г. Иваново-Вознесенск, при Иваново-Вонесенском губ. союзе с.-х. куст.-пром., лесных и кред. к-вов и их об'единений.

Ижевское — г. Ижевск, при Вотском облсоюзе куст. и с.-х. к-вов.

Ирбитско-Туринское — г. Ирбит, Уральской обл., при Тобольском окружном союзе с.-х., куст.-пром. к-вов.

Иркутское — г. Иркутск, при Иркутском отделении Всекобанка.

Иркутское 2-е — г. Иркутск, при Иркутском районном союзе с.-х., кред. к-вов «Ирсельсоюз».

Ишимское — г. Ишма, Уральской обл., при Ишимском окружном союзе с.-х. к-вов.

Казанское — г. Казань, при союзе с.-х., кред. и куст.-пром. к-ции Волжско-Камского края «Селькредпромсоюз».

Каинское — г. Каинск, Н.-Ник. губ., при Каинском союзе с.-х. к-вов.

Калужское — г. Калуга, при Калужском губсоюзе с.-х. к-вов.

Каменское — г. Камень, Новониколаевск. губ., при Каменском союзе с.-х. к-вов.

Канское — г. Канск, при Канском кредитном райсоюзе.

Кашинское — г. Кашино, Тверской губ., при Кашинском кред. с.-х. союзе к-вов.

Киевское — г. Киев, при Кевском отделении Всекобанка.

Киргизское — г. Ташкент, при Киргизско-Туркестанском областном союзе кред., с.-х. и куст.-пром. кооп. союзов «Камхор».

Кимрское — г. Кимры, Тверской губ., при Кимрском союзе с.-х. и прозв. к-вов.

Кирсановское — г. Кирсаново, при Кирсановском райсоюзе с.-х. кред-пром. и кред. к-вов.

Костромское — г. Кострома, при Костромском союзе кредитн. и льнян. к-вов.

Краснохолмское — г. Красный-Холм, Ярославской губ., при Краснохолмском союзе с.-х. и куст.-пром. произв. к-вов.

Красноярское — г. Красноярск, при Красноярском союзе с.-х. к-вов.

Краснодарское — г. Краснодар, при Кубанском союзе с.-х. и кред. к-вов.

Крымское — г. Симферополь, при Крымском союзе с.-х. к-вов.

Курганское — г. Курган, Уральской обл., при Курганском союзе с.-х. и произв. пром. к-вов и маслодельн. артелей.

Кунгурское — г. Кунгур, Уральской обл., при Кунгурском окр. союзе с.-х. и прозв. к-вов.

Курское — г. Курск, при Курском райсоюзе с.-х. и куст.-пром. к-вов и Курском район. союзе потреб об-в (об'единен.).

Ленинградское — г. Ленинград, при Ленинградск. союзах: 1) Центр. Кооп. Т-ве «Трудсоюз» и 2) Союзе кустарных артелей.

Ленинское — г. Ленинск (Талдом), при Ленинском союзе к-вов (интегр.).

Майкопское — г. Майкоп, при Майкопском союзе с.-х. и табаков. к-вов.

Майкопское 2-е — г. Майкоп, при Майкопском окружном союзе с.-х. к-вов.

Марийское — г. Краснококшайск, при областном союзе смолокуров.

Медведицкое — при ст. Серебряково, Сталинград. губ., при Медведицком окружном союзе с.-х. кред. и куст.-пром. кооп. товариществ.

Мелекесское — г. Мелекес, Самарск. губ. при Мелекесском районном союзе кред. с.-х. и куст.-пром. к-вов.

Меленковское — г. Меленки, Владимирской губ., при Меленковском союзе куст.-пром. и с.-х. к-вов.

Мензелинское — г. Мензелинск, Татреспублики, при Мензелинском союзе с.-х. к-вов.

Минусинское — г. Минусинск, при Минусинско-Хакасском союзе с.-х. к-вов.

Могилевское — г. Могилев, при Могилевском с.-х. и куст-пром. кооп. союзе.

Моршанское — г. Моршанск, при Моршанском союзе с.-х. к-вов.

Московское — г. Москва, при Московском губсоюзе с.-х. кооперации.

Московское 2-е — г. Москва, при Всероссийском Кооперативном Банке.

Московское 3-е — г. Москва, при Московской конторе Госуд. Банка.

Муромское — г. Муром, при Приокском союзе с.-х. кред. и куст.-пром. к-вов.

Называевское — при ст. Называевке, при Назыв.-Тюкалинском союзе молочн. к-ции.

Нижегородское — г. Н.-Новгород, при Нижегородском отделении Всекобанка.

Нижегородское 2-е — Н.-Новгород, при Управлении Водного Транспорта Центросоюза.

Нижегородское 3-е, при Нижегород. губ. о-ве с.-х. кредита.

Новгородское — г. Новгород, при Новгородском агентстве Всекобанка.

Новониколаевское — г. Новониколаевск, при Сибирском краевом союзе с.-х. кооперативн. союзов.

Новороссийское — г. Новороссийск, Сев.-Кавк. края, при Черноморск. окружн. союзе кред., с.-х. и спец.-культ. к-вов.

Омское — г. Омск., при Омском союзе с.-х. и кред. к-ции и при Омском союзе молочной к-ции.

Оренбургское — г. Оренбург, при Оренбургском губсоюзе кред., с.-х. и куст.-пром. к-вов.

Орловское — г. Орел, при Орловском отделении Всекобанка.

Орское — г. Орск, Оренбургской губ., при Орском союзе с.-х., кред. и пром. к-ции.

Оршанское — г. Орша, Витебской губ., при Оршанском союзе с.-х. к-вов.

Пензенское — г. Пенза, при Пензенском губ. с.-х. союзе к-вов, Пензенском губ. куст.-пром. кооп. союзе, Пензенском губ. рабочем к-ве и Пензенском губ. союзе потребит. об-в (об'единен.).

Пермское — г. Пермь при Пермском окружном с.-х. кред. и куст.-пром. к-вов.

Петропавловское — г. Петропавловск, при Акмолинском интегралсоюзе.

Пишпекское — г. Пишпек, при Пишпекском отделении Всекобанка.

Покровское — г. Покровск на Волге, при союзе с.-х. к-ции Немцев Поволжья.

Псковское — г. Псков, при Псковском губсоюзе произв. с.-х. к-вов.

Пятигорское — г. Пятигорск, при Терском Центральном союзе с.-х., пром. и кред. коопер. «Терсельсоюз».

Раненбургское — г. Раненбург. Рязанской губ., при Раненбургском уездн. союзе кред. с.-х. к-ции «Усельскосоюз».

Ржевское — г. Ржев, Тверской губ., при Ржевском союзе куст.-пром. и с.-х. к-вов.

Ростовское — г. Ростов, Ярославской губ., при Ростовском союзе кооперат. по произв., переработке и сбыту продуктов с.-х.

Рыбинское — г. Рыбинск, при Рыбинском союзе кред., с.-х. и куст.-пром. к-вов.

Рязанское — г. Рязань, при Рязанском губсоюзе с.-х. и кред. к-ции, Рязанск. союзе произв. труд. артелей и их об'един. и Рязанском губ. союзе потреб. об-в (об'един.).

Самарское — г. Самара, при Самарском райсоюзе с.-х. и куст.-пром. к-вов.

Сарапульское — г. Сарапуль, Уральской обл., при Прикамском окружн. союзе с.-х. кредитн. и куст.-пром. к-вов.

Сасовское — г. Сасов, Рязанской губ., при Сасовском союзе с.-х. и произв. к-вов.

Саратовское — г. Саратов, при Нижне-Волжском союзе с.-х. и куст.-нром. к-вов и при Сарат. губсоюзе потреб. об-в (об'ед.).

Свердловское — г. Свердловск, при Свердловском отделении Всекобанка.

Северо-Двинское — г. Великий Устюг, Северо-Двинской губ., при Северо-Двинском губ. коопер. союзе лесопром. артелей «Кооперелес».

Северо-Донское — при ст. Нижне-Чирской, при Донском район. союзе с.-х. и кред. к-вов.

Семипалатинское — г. Семипалатинск, при Семипалатинском губ. союзе с. х.

Славгородское — г. Славгород, Омской губ. при Славгородском союзе молочных к-вов.

Смоленское — г. Смоленск, при Смоленском губ. союзе и Смоленском союзе с.-х. и куст.-пром. к-вов (об'един.).

Ставропольское — г. Ставрополь, при Ставропольском интегральном союзе потреб. и с.-х. к-ции.

Стерлитамакское — г. Стерлитамак, при Стерлитамакгубсоюзе с.-х. и куст.-пром. к-вных т-в. «Губсельпромсоюз».

Сычевское — г. Сычевка, Смоленск. губ., при Сычевск. союзе с.-х., кред. и куст.-пром. к-вов.

Тамбовское — г. Тамбов, при Тамбовском район. союзе потреб. об-в и при Тамбовском союзе с.-х., куст.-пром. и кред. к-вов (об'единен.).

Тарское — г. Тара, при Тарском союзе с.-х. к-ции.

Татарское — г. Татарск, Омской губ., при Татарском район. союзе к-вов.

Тверское — г. Тверь, при Тверском союзе куст.-пром. и с.-х. к-вов.

Тобольское — г. Тобольск, Уральск. обл., при Тобольском окружном союзе с.-х. и куст.-пром. кредитн. к-вов.

Томское — г. Томск, при Томском отделении Всекобанка.

Троицкое — г. Троицк, Уральской обл., при Тобольском окружном союзе с.-х. и куст.-пром. кредитн. к-вов.

Тульское — г. Тула, при Тульском губсоюзе с.-х. пром. и кред. к-ции «Кредсельпромсоюз».

Туркменское — г. Полторацк, при Туркменском краевом союзе кред., с.-х. т-в и союзов «Туркменкредсельсоюз».

Тюменское — г. Тюмень, при Тюменском окрсоюзе с.-х. и произв. к-вов.

Тюменское 2-е — г. Тюмень, при Тюменском союзе маслодельн. арт.

Узбекское — г. Самарканд, при Узбекском союзе с.-х., кред. и куст.-пром. к-ции.

Ульяновское — г. Ульяновск, при Ульяновском губ. союзе с.-х. и куст.-пром. к-ции.

Уральское — г. Уральск, при Уральском губ. союзе с.-х. к-вов и Уральском губ. Союзе потреб. об-в (об'единен.).

Уфимское — г. Уфа, при союзе с.-х., кред. и куст.-пром. к-вов.

Харьковское — г. Харьков, при Украинском представит. Всеросс. союза с.-х. к-ции.

Чебоксарское — г. Чебоксары, Чувашской обл., при союзе произв. к-вов Чувашской Автономной области.

Челябинское — г. Челябинск, при Челябинском окружном союзе с.-х., куст.-пром. и кред. к-вов.

Челябинское 2-е — г. Челябинск, при Челябинском союзе молочной к-ции.

Череповецкое — г. Череповец, при Череповецком союзе произв. и Череповецк. союзе потреб. к-ции «Черепкоопсоюз» (об'един.).

Шадринское — г. Шадринск, Уральской обл., при Шадринском окружном союзе с.-х. и куст.-пром. к-ции.

Ярославское—г. Ярославль, при Ярославском союзе с.-х. к-вов.

ЦЕНТРАЛЬНЫЙ СОЮЗ ЖИЛИЩНОЙ КООПЕРАЦИИ

(ЦЕНТРОЖИЛСОЮЗ).

Москва Москворецк. ул., 29. Тлф., 5-37-61.

Задачи Сюоза: об'единение областных, городских и районных союзов жилищной к-ции, а равно и крупных жилищно-строительных кооперативных товариществ, для совместной деятельности своих членов, направленной к развитию и укреплению жилищного кооперативного дела СССР.

«Центрожилсоюз» об'единяет 30 союзов и до 1.000 артелей Строительной кооперации.

Совет. Пред. Ларин. Ю. Члены: Арбатов, Басенас, Бахутов, Вартанов, Владимиров, Воронежский, Грозовский, Дрозник, Земблюхтер, Кожаный, Кнопинский, Кунафеев, Ловов, Мерисанов, Маисав, Петропавловский, Рогожин, Савин, Семашко и Соколов.

Правление. Пред. Белоусов, В. Я.; зам. Скобенников, А. И. Члены: Ерофеев,, А. И. и Шейнис, Д. И.

Организационно-Инструкторский Отд. Зав. Шехин, А. И.

Издательский Отд. Зав. Кочетов, А. А.

Отд. Кооппросветработы. Зав. Островская, Н. И.

Лесная Часть. Зав. Шуров, А. И.

Технический Отд. Зав. Иванов, А. К.

Торговый Отд. Зав. Сокальский, Н. Г.

Финансовый Отд. Зав. Фихман, И. М.

Управделами Шувак, К. Е.

ЦЕНТРАЛЬНОЕ Т-ВО „КООПЕРАТИВНОЕ ИЗДАТЕЛЬСТВО“ (КНИГОСОЮЗ).

Москва, Тверской бульвар, 10. Тлф. 4-98-59.

Правление. Пред. Канатчиков, С. И. зам. Крылов, К. И. Члены: Иорданский, Н. И.; Салтыков, С. Н.; Ситников, С. Г. и Симонов, П. Ф.

Редакционно-Издательский Отд. Зав. Рудаков, С. Г.

Книжный Отд. Зав. Ложкин, Н. П.

Отд. Бумаги. Зав. Лазарев, И. С.

Отд. Канцелярских Принадлежностей. Зав. Сазонов, Д. Я.

Типографско-Технический Отд. Зав. Нелидов, И. П.

Рекламный Отд. Зав. Музылев, Т. П.

Финансовый Отд. Зав. Унцилов, В. К.

Хозяйственный Отд. Зав. Иванов, Ф. Я.

Инструкторский Отд. Зав. Сушкин, Г. Г.

Типография. Зав. Муралов, С. К.

Управдел. Румянцев, И. В.

Склады: канцелярских принадлежностей — Глинищевский пер., 3, зав. Карягин, И. П.; центральный книжный — Манежная, 17, зав. Паньшин, Д. С.

Книжные магазины: «№ 1» — Кузнецкий Мост, 2. Зав. Иормонайнен, В. П.; «№ 2» «Слово» — Арбат, 2. Зав. Селюк, М. Ф.; «№ 3» — Лубянская пл., 2/6. Зав. Лазарев, И. С.; «№ 4» — Моховая, 20. Зав. Миронов, А. Г.

Отделение в Ленинграде — просп. 25-го Окт., 53. Зав. Шевченко, Ф. Я.

УССР.

ВСЕУКРАИНСКИЙ КООПЕРАТИВНЫЙ СТРАХОВОЙ СОЮЗ (КООПСТРАХ).

Харьков, ул. К. Либкнехта, 3.

Правление. Пред. Попов, М. М. Члены: Кириченко, Г. И. и Толкунов, М. О.

Отделы: Огневой. Страхования рогатого скота и лошадей. Транспортный. Противопожарный. Финансово-Счетный. Организационно-Инспекторский и Общий.

Задачи союза: страхование на основе взаимности имущества, принадлежащего кооперативным организациям; содействие коопертивным организациям в делах огнеупорного строительства — поставка материалов, а также материальная помощь; культурно-просветительная деятельность в области своей работы. На местах намеченная работа производится через агентства, учрежденные при кооперативных организациях.

Районные инспектора: в Виннице — Козлов, В. И.; в Киеве — Соколов, М. П.; в Одессе — Личко, И. Д.; в Полтаве — Панченко, П. Ю.

АГЕНТСТВА.

Артемовское — г. Артемовск. Зав. Афтандилов.

Балтское — г. Балта. Зав. Дегтярь.

Бело-Церковское — г. Белая-Церковь. Зав. Кравченко, О. М.

Бердичевское — г. Бердичев. Зав. Перчик.

Бердичевское—г. Бердичев. Зав. Перчикского окр. Зав. Кассари, В. Г.

Бершадское — м. Бершадь, Тульчинского окр. Зав. Опацкий, Ю. Д.

Богодуховское — г. Богодухов, Харьковского окр. Зав. Гомолко, М. М.

Валковское — с. Валки, Харьковского окр. Зав. Кутамапом, И. Я.

Валковское—с. Валки, Харьковского окр. окр. Зав. Битус, Н. П.

Винницкое — г. Винница. Зав. Старосельцев, П. С.

Геническое — г. Геническ, Мелитопольского окр. Зав. Кауфман, О. М.

Екатеринославское — г. Екатеринослав. Зав. Ильин, Е. О.

Житомирское — г. Житомир. Зав. Казарер, М. Н.

Запорожское — г. Запорожье. Зав. Лошаков, М. О.

Зиновьевское — г. Зиновьевск. Зав. Смолянцев.

Золотоношское — г. Золотоноша, Черкасского окр. Зав. Полищук, М. Я.

Изюмское — г. Изюм. Зав. Кузуб, Г. Л.

Каменец-Подольское — г. Каменец-Подольск. Зав. Климовский, Б. П.

Киевское (при Жилкооперации)—г. Киев, Зав. Дубовцев, А. О.

Киевское (при Сорабкоопе) — г. Киев. Борин, А. Е.

Конотопское (при С.-Х. Союзе) — г. Конотоп. Зав. Бойко, П. П.

Красноградское (при Украинбанке) — г. Красноград, Полтавского окр. Зав. Затула, Я. З.

Кременчугское (при Жилкооперации) — г. Кременчуг. Зав. Зильберберг, С. Ф.

Кременчугское (при Райсоюзе) — г. Кременчуг. Зав. Гуляев, В. В.

Криворожское (при Жилкооперации) — г. Кривой-Рог. Зав. Товаровский, М. К.

Кролевецкое — г. Кролевец, Конотопского окр. Зав. Делеч-Ленчевский.

Купянское—г. Купянск. Зав. Быстрицкий.

Лебединское — г. Лебедин, Сумского окр. Зав. Санжаревский, В. П.

Лубенское — г. Лубны. Зав. Огородный, К. И.

Луганское (при Украинбанке) — г. Луганск. Зав. Тарасенко, М. О.

Луганское (при О-ве Вз. Кр-та) — г. Луганск.

Мариупольское (при Украинбанке) — г. Мариуполь. Зав. Бартлит, О. М.

Мелитопольское — г. Мелитополь. Зав. Фурсов, Т. А.

Могилевское (при С.-Х. Союзе) — г. Могилев. Зав. Жуковский, С. К.

Московское (при Украинбанке) — г. Москва.

Нежинское — г. Нежин. Зав. Головань, В. П.

Николаевское (при Украинбанке)—г. Николаев. Зав. Кузнецов, Б. С.

Николаевское (при Райсоюзе) — г. Николаев.

Новгород-Северское — г. Новгород-Северск. Зав. Хаскин.

Одесское — г. Одесса. Зав. Петржиковский, М. И.

Павлоградское — г. Павлоград. Зав. Корнильев, В. В.

Первомайское—г. Первомайск. Зав. Студзинский.

Полтавское (при Украинбанке) — г. Полтава. Зав. Петровский, Л. И.

Полтавское (при Жилкооперации) — г. Полтава.

Прилукское — г. Прилуки. Зав. Зеленский, Ф. А.

Проскуровское — г. Проскуров. Зав. Наркевич.

Роменское — г. Ромны. Зав. Сидаченко, П. О.

Сталинское — г. Сталин. Зав. Орлов, С. А.

Старобельское — г. Старобельск. Зав. Нагрудный, Я. М.

Сумское — г. Сумы. Зав. Кульминский, Е. Ф.

Таганрогское — г. Таганрог. Зав. Транчук, С. Ф.

Тульчинское — г. Тульчин. Зав. Хайкин, Л. М.

Уманское — г. Умань. Зав. Павловский, О. И.

Харьковское (при Потребсоюзе)—г. Харьков. Зав. Титов.

Харьковское (при С.-Х. Союзе)—г. Харьков. Зав. Максимчук, О. З.

Харьковское (при Церабкоопе)—г. Харьков. Зав. Захаржевский.

Харьковское (при Промбанке) — г. Харьков. Зав. Ноткин.

Харьковское при (Добробуте) — г. Харьков. Зав. Корнозо, В. В.

Харьковское (при Губсельбанке) — г. Харьков. Зав. Аполлонов, В. В.

Харьковское (при Украинбанке) — г. Харьков. Зав. Тамарин.

Харьковское (при Транпосекции) — г. Харьков. Зав. Чайка, О. М.

Херсонское (при Украинбанке) — г. Херсон. Зав. Тимошенко, Ю. И.

Херсонское (при С.-Х. Союзе)—г. Херсон.

Черкасское — г. Черкассы. Зав. Михайловский.

Черниговское — г. Чернигов. Зав. Сычевский, П. Г.

Шахтинское (при Всекобанке) — г. Шахтинск. Зав. Еремин, И. С.

Шепетовское (при Украинбанке)—г. Шепетовка.

Ленинградский Союз Потребительских Обществ
Л.С.П.О.
Адрес—ЦЕНТР—ЛЕНИНГРАД, набережная Рошаля, д. № 8, тел. 153-18.

РОЗНИЧНАЯ ТОРГОВЛЯ:
Столовых—19; Универсалов—2; Продмагазинов—6; Обувной магазин—1; Мануфактурный магазин—1; Бельевой магазин—1; Булочных—127 и ларьки на всех рынках Ленинграда. Торговый городок „Пассаж".

ОПТОВАЯ ТОРГОВЛЯ:
Склады б. Растеряева; Мясн. оптов. торг.—3; Овощных лабазов—2; Яично-маслянных—2; Бакалейных—6; Фруктовых—1; Продбаз—2; Винный склад—1.

ПРОИЗВОДСТВЕННЫХ ПРЕДПРИЯТИЙ:
Пивозаводов—2; Колбасных заводов—2; Хлебозаводов и пекарень—13; Макаронная фабр.—1; Техно-Химическ. завод—1; Типография—1; Стекольный завод—1; Молочных ферм—4; Совхозов—2; Дровяных складов—4; Конский завод—1; Тренировочная конюшня—1.

МОСКОВСКАЯ КОНТОРА:
МОСКВА, Внешний проезд Чистопрудного бульвара, д. № 17, тел. 2-73-41.
279

Склады и Товарная Станция
„ЛСПО"
Ленинградского Союза Потребительских О-в
Ленинград, Киевская ул., 1. Тел. 582-49.

ПРИНИМАЮТ на ответственное ХРАНЕНИЕ разного рода грузы на условиях по соглашению; обслуживаются. Госстрахом.

За качеством товаров наблюдают опытные товароведы по разным специальностям.

Прием поручений по нагрузке, выгрузке и перевозке по городу. Точное и скорое исполнение.

ГРУЗЫ АДРЕСОВАТЬ:
Ленинград-город, ст. Бычья, Октябрьской жел. дороги, ветка „ЛСПО".

К услугам грузовладельцев при Складе Городская Станция Октябрьской жел. дор.
413

Центральное Управление Промышленной Пропаганды и Печати ВСНХ СССР.
Москва, Лубянский пр., дом № 3. Телеф. №№ 4-49-25 и 4-66-14.

Принимается подписка на 1926 год на
БЮЛЛЕТЕНЬ МИРОВОГО ХОЗЯЙСТВА
ДВУХНЕДЕЛЬНОЕ ИЗДАНИЕ.

Бюллетень выпускается Иностранным Отделом ВСНХ СССР. Дает обзоры экономического положения иностранных государств; освещает конъюнктуру главнейших мировых рынков; следит за торгово-политическими мероприятиями иностранных государств; освещает вопросы мировой техники. Придерживается максимально-практического уклона.

Подписная цена: на 12 мес. — 24 руб., на 6 мес. — 12 руб., на 3 мес. — 6 руб., на 1 мес. — 2 руб.

Подписка принимается: Москва, Лубянский пр., д. 3, ЦУП и во всех губернских и уездных городах СССР отделениями ЦУП'а и его районными уполномоченными.

II. Местные кооперативные объединения.

Союзы краевые, областные, губернские, окружные и автономн. республик, а также другие об'единения с указанием наименования, адреса, числа первичных товариществ, числа пайщиков и баланса.

ПРИНЯТЫЕ СОКРАЩЕНИЯ: **„гор“** — городской, **„раб“** — рабочий, **„сел“** — сельский, **„пр“** — прочий, **„пайщ“** — пайщик, **„Б“**—баланс.

А. Потребительская кооперация.

СОЮЗЫ КООПЕРАТИВОВ

РСФСР.

АРХАНГЕЛЬСКАЯ ГУБ.

Архангельский райсоюз — г. Архангельск, Набер. р. Двины, 10; гор. и раб. — 10, сел. — 162, пр. — 11, пайщ. — 57.528. Б. — 4.472,4 т. р.

Важский райсоюз — г. Шенкурск, ул. Троцкого, 2; гор. и раб. — 1, сел. — 38, пр. — 42, пайщ. — 10.518. Б. — 269,4 т. р.

АСТРАХАНСКАЯ ГУБ.

Астраханский губсоюз — г. Астрахань. Красн. набережная, 96; гор. и раб. — 13, сел. — 42, пр. — 3, пайщ. — 36.267. Б. — 435,9 т. р.

БРЯНСКАЯ ГУБ.

Брянский райсоюз — г. Брянск, ул. III Интернационала, 60; гор. и раб. — 11, сел.—123, пайщ.—57.253. Б.—1.423,8 т. р.

Почепский райсоюз — г. Почеп, Затинская ул., 6; гор. и раб. — 2, сел. — 42, пайщ. — 7.816. Б. — 179.3 т. р.

ВЛАДИМИРСКАЯ ГУБ.

Александровский райсоюз — г. Александров, ул. Революции; гор. и раб. — 12, сел. — 77, пр. — 1, пайщ. — 29.155. Б. — 588,8 т. р.

Владимирский райсоюз — г. Владимир; гор. и раб. — 14, сел. — 55, пайщ. — 50.163. Б. — 870,5 т. р.

Ковровский райсоюз — г. Ковров; гор. и раб. — 21, сел. — 34, пайщ. — 41.532. Б. — 546,8 т. р.

Меленковский райсоюз — г. Меленки, Казанская ул., 47; гор. и раб.—4, сел.—35, пайщ. — 10.515. Б. — 418.9 т. р.

Муромский райсоюз — г. Муром, ул. Ленина, 7; гор. и раб. — 4, сел. — 57, пр. — 3, пайщ. — 21.409. Б. — 229,2 т. р.

ВОЛОГОДСКАЯ ГУБ.

Вельский райсоюз — г. Вельск; гор. и раб. — 1, сел. — 65, пр. — 3, пайщ. — 14.626. Б. — 147,4 т. р.

Вологодский райсоюз «Северосоюз» — г. Вологда, Торговая ул.; гор. и раб. — 7, сел. — 248, пр. — 55, пайщ. — 84.697. Б. — 2.591,6 т. р.

Каргопольский райсоюз — ст. Няндома, Сев. ж. д.; гор. и раб. — 1, сел. — 55, пр. — 11, пайщ. — 10.540. Б. — 200,5 т. р.

Тотемский райсоюз — г. Тотьма; гор. и раб. — 1, сел. — 47, пр. — 9, пайщ. — 10.086. Б. — 224,5 т. р.

ВОРОНЕЖСКАЯ ГУБ.

Воронежский губсоюз — г. Воронеж, Плехановская ул., 52; гор. и раб. — 20, сел. — 415, пайщ. — 155.248. Б. — 2.712,6 т. р.

ВЯТСКАЯ ГУБ.

Вятский райсоюз — г. Вятка; гор. и раб. — 15, сел. — 122, пайщ. — 55.948. Б. — 2.349,8 т. р.

Котельнический райсоюз — г. Котельничи; гор. и раб. — 1, сел. — 53, пайщ. — 17.526. Б. — 142,9 т. р.

Южно-Вятский райсоюз — Вятские-Поляны, Малмыжск. у.; гор. и раб. — 3, сел. — 34, пайщ. — 20.996. Б. — 524,6 т. р.

Яранский райсоюз — г. Яранск; гор. и раб. — 3, сел. — 51, пайщ. — 16.153. Б. — 465,7 т. р.

ГОМЕЛЬСКАЯ ГУБ.

Гомельский райсоюз — г. Гомель, уг. Могилевской и Крестьянской ул.; гор. и раб.—4, сел.—124, пайщ. 46.982. Б.—1.351,3 т. р.

Клинцовский райсоюз — г. Клинцы; гор. и раб. — 3, сел. — 63, пайщ. — 22.205. Б. — 681 т. р.

ИВАНОВО-ВОЗНЕСЕНСКАЯ ГУБ.

Иваново-Вознесенский райсоюз — г. Иваново-Вознесенск, Социалистическая ул.; гор. и раб. — 10, сел. — 112, пр. — 1, пайщ.— 79.523. Б. — 1.236,7 т. р.

Кинешемский райсоюз — г. Кинешма; гор. и раб. — 17, сел. — 81, пр. — 2, пайщ. — 52.173. Б. — 666,1 т. р.

КАЛУЖСКАЯ ГУБ.

Калужский райсоюз — г. Калуга, Советская ул., 31; гор. и раб. — 20, сел. — 98, пр. — 13, пайщ. — 34.419. Б. — 862,5 т. р.

Малоярославецкий райсоюз — г. Малоярославец; гор. и раб. — 2, сел. — 17, пр. — 4, пайщ. — 5357. Б. — 143,8 т. р.

Сухинический райсоюз — г. Сухиничи; гор. и раб. — 9, сел. — 64, пр. — 4, пайщ. — 8042. Б. — 440,2 т. р.

КОСТРОМСКАЯ ГУБ.

Галичский райсоюз — г. Галич; гор. и раб. — 3, сел. — 55, пр. — 42, пайщ. — 15.900. Б. — 430,7 т. р.

Костромской райсоюз — г. Кострома, Лесная ул., 23; гор. и раб. — 3, сел. — 103, пр. — 32, пайщ. — 50.481. Б.—1355,7 т. р.

Мантурово-Унженский райсоюз — ст. Мантурово, Сев. ж. д.; гор. и раб. — 1, сел. — 45, пайщ. — 8366. Б. — 346,4 т. р.

КУРСКАЯ ГУБ.

Белгородский райсоюз — г. Белгород, ул. Буденного, 47; гор. и раб. — 11, сел. — 111, пайщ. — 27.865. Б. — 517,5 т. р.

Курский губсоюз — г. Курск, ул. Ленина, 17; гор. и раб. — 16, сел. — 213, пр. — 30, пайщ. — 65.980. Б.—1552,7 т. р.

Рыльский райсоюз — г. Рыльск; гор. и раб. — 8, сел. — 92, пр. — 5, пайщ. — 15.021. Б. — 318,8 т. р.

Старооскольский райсоюз — г. Старый-Оскол; гор. и раб. — 2, сел. — 57, пр. — 2, пайщ. — 16.930. Б. — 369 т. р.

ЛЕНИНГРАДСКАЯ ГУБ.

Вытегорский райсоюз — г. Вытегра; гор. и раб. — 1, сел. — 19, пайщ. — 6501. Б. — 223,5 т. р.

Гдовский райсоюз — г. Гдов, ул. К. Маркса, Торговые ряды; гор. и раб. — 2, сел. — 20, пайщ. — 14.951. Б.—314,7 т. р.

Кингисеппский райсоюз — г. Кингисепп; гор. и раб. — 2, сел. — 38, пайщ.—8385. Б. — 377,9 т. р.

Ленинградский райсоюз — г. Ленинград; гор. и раб. — 66, сел. — 50, пайщ. — 247.514. Б. — 1742 т. р.

Лодейнопольский райсоюз — г. Лодейное-Поле: гор. и раб. — 2, сел. — 48, пр. — 3, пайщ. — 16.743. Б. — 271,6 т. р.

Лужский райсоюз — г. Луга; гор. и раб. — 2, сел. — 37, пайщ. — 8369. Б. — 516,9 т. р.

Северо-Зап. краев. союз — г. Ленинград.

МОСКОВСКАЯ ГУБ.

Коломенский райсоюз — г. Коломна, Советская ул., 18; гор. и раб. — 2, сел. — 37, пайщ. — 25.348. Б. — 1094,4 т. р.

Ленинский райсоюз — г. Ленинск; гор. и раб. — 3, сел. — 21, пр. — 14, пайщ. — 10.122. Б. — 921,6 т. р.

МУРМАНСКАЯ ГУБ.

Волховский райсоюз — ст. Званка, Мурм. ж. д.; гор. и раб. — 5, сел. — 17, пайщ. — 17,081. Б. — 289,3 т. р.

НИЖЕГОРОДСКАЯ ГУБ.

Арзамасский райсоюз — г. Арзамас, ул. 22 Апреля, 13; гор. и раб. — 1, сел. — 99, пайщ. — 13.690. Б. — 395,4 т. р.

Ветлужский райсоюз — г. Ветлуга; гор. и раб. — 5, сел. — 42, пайщ. — 9265. Б. — 402,4 т. р.

Лукьяновский райсоюз — г. Лукьянов; гор. и раб. — 3, сел. — 77, пр. — 4, пайщ. — 10.537. Б. — 341,8 т. р.

Нижегородский райсоюз — г. Нижний-Новгород, Кооперативная ул., 33; гор. и раб. — 15, сел. — 151, пайщ. — 76.273. Б. — 1722,8 т. р.

Павловский райсоюз — г. Павлово; гор. и раб. — 7, сел. — 10, пайщ. — 6626.

Сергачский райсоюз — г. Сергач; гор. и раб. — 1, сел. — 99, пайщ. — 15.180. Б. — 600,3 т. р.

НОВГОРОДСКАЯ ГУБ.

Боровичский райсоюз — г. Боровичи; гор. и раб. — 3, сел. — 57, пайщ. — 13.810. Б. — 608 т. р.

Бологово-Валдайский райсоюз — г. Бологое; гор. и раб. — 3, сел. — 31, пайщ. — 5250. Б. — 255,2 т. р.

Мало-Вишерский райсоюз — г. Малая-Вишера; гор. и раб. — 5, сел. — 30, пр. — 4, пайщ. — 10.539. Б. — 340,8 т. р.

Новгородский райсоюз — г. Новгород; гор. и раб. — 12, сел. — 51, пр. — 2, пайщ. — 16.755. Б. — 628,6 т. р.

Старорусско-Демянский райсоюз—г. Старая-Русса; гор. и раб. — 2, сел. — 81, пайщ. — 11.700. Б. — 663,6 т. р.

ОРЕНБУРГСКАЯ ГУБ.

Орский райсоюз — г. Орск; гор. и раб. — 1, сел. — 46, пайщ. — 5775.

Сакмаро-Уральский райсоюз — г. Оренбург, Троцкая ул., 29; гор. и раб. — 3, сел. — 56, пайщ. — 16.776.

ОРЛОВСКАЯ ГУБ.

Елецкий райсоюз — г. Елец, Октябрьская ул., 116. гор. и раб. — 1, сел. 42, пайщ.— 16.493. Б. — 654,2 т. р.

Орловский райсоюз — г. Орел, Кооперативная ул., 7; гор. и раб. — 5, сел. — 909, пайщ. — 55.838. Б. — 3754,2 т. р.

ПЕНЗЕНСКАЯ ГУБ.

Пензенский райсоюз — г. Пенза, Хлебная ул., 8; гор. и раб. — 9, сел. — 133, пайщ. — 36.169. Б. — 585,5 т. р.

Саранский райсоюз — г. Саранск, Советская ул., 30; гор. и раб. — 7, сел. —139, пайщ. — 19.076. Б. — 387,4 т. р.

Сасовский райсоюз — ст. Сасово, М.-Каз. ж. д.; гор. и раб. — 8, сел. — 74, пайщ. — 14.562. Б. — 853 т. р.

ПСКОВСКАЯ ГУБ.

Великолуцкий райсоюз—г. Великие-Луки; гор. и раб. — 6, сел. — 72, пайщ.—17.188. Б. — 390,2 т. р.

Невельский райсоюз — г. Невель; гор. и раб. — 1, сел. — 34, пайщ. — 7206. Б. — 198 т. р.

Псковский райсоюз — г. Псков; гор. и раб. — 7, сел. — 84, пр. — 1, пайщ. — 33.097. Б. — 967,7 т. р.

РЯЗАНСКАЯ ГУБ.

Раненбургский райсоюз — г. Раненбург, пл. Октябрьской Революции, 3; гор. и раб.— 2, сел. — 49, пр. — 1, пайщ. — 4872 Б. — 196,5 т. р.

Ряжский райсоюз — г. Ряжск, Вокзальная ул., 1; гор. и раб. — 2, сел. — 68. пр. — 3, пайщ. — 10.757. Б. — 466,9 т. р.

Рязанский райсоюз — г. Рязань, уг. ул. К. Маркса и Красноармейской; гор. и раб. — 9, сел. — 143, пайщ. — 30.986. Б. — 969,5 т. р.

Скопинский райсоюз — г. Скопин, Советская ул., 12; гор. и раб. — 4, сел. — 56, пайщ. — 11.921. Б. — 230,7 т. р.

САМАРСКАЯ ГУБ.

Самарский губсоюз — г. Самара, Кооперативная ул., 66; гор. и раб. — 10, сел. — 112, пайщ. — 115.806. Б. — 4840,9 т. р.

САРАТОВСКАЯ ГУБ.

Балашовский райсоюз — г. Балашов; гор. и раб. — 2, сел. — 84, пр. — 3, пайщ. — 18.462. Б. — 507 т. р.

Вольский райсоюз — г. Вольск; гор. и раб. — 4, сел. — 96, пр. — 1, пайщ. — 12.873. Б. — 116,8 т. р.

Камышинский райсоюз — г. Камышин, уг. Октябрьской и Комсомольской ул.; гор. и раб. — 1, сел. — 33, пайщ. — 15.361. Б. — 225 т. р.

Кузнецкий райсоюз — г. Кузнецк; гор. и раб. — 4, сел. — 70, пайщ. — 20.074. Б. — 252,1 т. р.

Новоузенский райсоюз — г. Новоузенск, Московская ул.

Петровский райсоюз — г. Петровск; гор. и раб. — 1, сел. — 46, пайщ. — 8925. Б. — 46,3 т. р.

Саратовский райсоюз — г. Саратов, уг. Александровской и Первомайской ул.; гор. и раб. — 4, сел. — 68, пайщ. — 34.556. Б. — 1940,8 т. р.

Сердобский райсоюз — г. Сердобск; гор. и раб. — 1, сел. — 56, пайщ. — 5734.

СЕВЕРО-ДВИНСКАЯ ГУБ.

Северо-Двинский губсоюз — г. Великий-Устюг; гор. и раб. — 6, сел. — 192 пр. — 83, пайщ. — 55.658. Б. — 1408,8 т. р.

СМОЛЕНСКАЯ ГУБ.

Бельский райсоюз — г. Белый; гор. и раб. — 1, сел. — 43, пайщ. — 6688. Б. — 273,1 т. р.

Вяземский райсоюз — г. Вязьма, Комсомольская ул., 17; гор. и раб. — 2, сел. — 51, пр. — 40, пайщ. — 15.332. Б. — 773,6 т. р.

Рославльский райсоюз — г. Рославль, Советск., 55; гор. и раб. — 1, сел. — 29, пайщ. — 11.340. Б. — 375,3 т. р.

Смоленский райсоюз — г. Смоленск, уг. Базарной и Набережной ул.; гор. и раб.—6, сел. — 133, пр. — 10, пайщ. — 48.731. Б. — 1990,6 т. р.

Сычевский райсоюз — г. Сычевка; гор. и раб. — 1, сел. — 99, пр. — 2, пайщ. — 4672. Б. — 244,9 т. р.

СТАЛИНГРАДСКАЯ ГУБ.

Сталинградский губсоюз «Волгодонсоюз»— г. Сталинград, Гоголевская ул., 9; гор. и раб. — 8, сел. — 88, пр. — 1, пайщ. — 54.401. Б. — 1229,3 т. р.

ТАМБОВСКАЯ ГУБ.

Борисоглебский райсоюз — г. Борисоглебск; гор. и раб. — 2, сел. — 50, пайщ. — 13.606. Б. — 303,8 т. р.

Козловский райсоюз — г. Козлов, Гоголевская ул., 82; гор. и раб. — 6, сел. — 99, пайщ. — 18.857. Б. — 601,9 т. р.

Моршанский райсоюз — г. Моршанск, Октябрьская ул., 11; гор. и раб. — 2, сел. — 63, пайщ. — 14.944. Б. — 336,5 т. р.

Тамбовский райсоюз — г. Тамбов, Интернациональная ул., 3; гор. и раб. — 9, сел. — 132, пайщ. — 38.560. Б.—717,6 т. р.

ТВЕРСКАЯ ГУБ.

Бежецкий райсоюз — г. Бежецк, Кооперативная ул., 2; гор. и раб. — 1, сел. — 64, пр. — 1, пайщ. — 12.576. Б. — 606,7 т. р.

Верхне-Волжский (Кашинский) райсоюз— г. Кашин; гор. и раб. — 2, сел. — 42, пр. — 1, пайщ. — 14.863. Б. — 722,7 т. р.

Весьегонско-Краснохолмский райсоюз — г. Весьегонск; гор. и раб. — 2, сел. — 46, пайщ. — 8193. Б. — 358,4 т. р.

Осташковский райсоюз — г. Осташков; гор. и раб. — 1, сел. — 33, пр. — 3, пайщ. — 11.311. Б. — 212 т. р.

Ржевский райсоюз — г. Ржев, 1-я Оповецкая ул., 37; гор. и раб. — 1, сел. — 50, пр. — 2, пайщ. — 13.693. Б. — 599,1 т. р.

Тверской райсоюз — г. Тверь, Советская ул., 40; гор. и раб. — 8, сел. — 157, пр. — 8, пайщ. — 60.128. Б. — 1882,6 т. р.

ТУЛЬСКАЯ ГУБ.

Белевский райсоюз — г. Белев; гор. и раб. — 2, сел. — 39, пр. — 5, пайщ. — 11.116. Б. — 297,3 т. р.

Волово-Птанский райсоюз — ст. Волов, Р.-У. ж. д., п. о. Верхоунское; гор. и раб. — 2, сел. — 28, пр. — 3, пайщ. — 2544. Б. — 313,8 т. р.

Епифаново-Зловский райсоюз — ст. Епифань, С.-Вяз. ж. д.; гор. и раб. — 1, сел. — 40, пайщ. — 10.241. Б.—248,3 т. р.

Ефремовский райсоюз — г. Ефремов; гор. и раб. — 2, сел. — 36, пайщ. — 10.498. Б. — 301,3 т. р.

Плавско-Чернский райсоюз — ст. Паточная, М.-Курск. ж. д., п. о. Сергиевское; гор. и раб. — 2, сел. — 40, пайщ. — 9.693. Б. — 360,8 т. р.

Тульский райсоюз — г. Тула, ул. Коммуны, 15; гор. и раб. — 8, сел. — 92, пр. — 2, пайщ. — 46.937. Б. — 1356,6 т. р.

УЛЬЯНОВСКАЯ ГУБ.

Алатырский райсоюз — г. Алатырь, уг. Московской ул. и Октябрьского Переворота; гор. и раб. — 3, сел. — 68, пр. — 3, пайщ. — 6779. Б. — 354,5 т. р.

Сызранский райсоюз — г. Сызрань; гор. и раб. — 1, сел. — 84, пайщ. — 13.674. Б. — 258 т. р.

Ульяновский райсоюз — г. Ульяновск, ул. К. Маркса, 24; гор. и раб. — 13, сел.—89, пр. — 3, пайщ. — 27.143. Б. — 765,4 т. р.

ЧЕРЕПОВЕЦКАЯ ГУБ.

Тихвинский райсоюз — г. Тихвин; гор. и раб. — 1, сел. — 29, пайщ. — 8839. Б. — 196,7 т. р.

Устюженский райсоюз — г. Устюжна; гор. и раб. — 1, сел. — 18, пр. — 11, пайщ. — 7620. Б. — 237,1 т. р.

Череповецкий райсоюз — г. Череповец; гор. и раб. — 8, сел. — 158, пр. — 55, пайщ. — 45.666. Б. — 1837,8 т. р.

ЯРОСЛАВСКАЯ ГУБ.

Рыбинский райсоюз — г. Рыбинск, ул. Бакунина, 38; гор. и раб. — 9, сел. — 112, пр. — 4, пайщ. — 44.904. Б.—1463,8 т. р.

Ярославский райсоюз — г. Ярославль, Кооперативная ул., 12; гор. и раб. — 11, сел. — 123, пр. — 20, пайщ. — 88.853. Б. — 2028,7 т. р.

УРАЛЬСКАЯ ОБЛ.

Верхне-Камский райсоюз — г. Усолье; гор. и раб. — 4, сел. — 47, пр. — 1, пайщ. — 28.242. Б. — 162,2 т. р.

Ирбитско-Туринский райсоюз — г. Ирбит, Ирбитская ул., 68; гор. и раб.—2, сел.—73, пайщ. — 22.640. Б. — 595,1 т. р.

Кунгурский райсоюз — г. Кунгур; гор. и раб. — 6, сел. — 103, пайщ. — 28.721. Б. — 592,6 т. р.

Курганский райсоюз — г. Курган; гор. и раб. — 1, сел. — 58, пр. — 36, пайщ.— 20.763. Б. — 917,4 т. р.

Обь-Иртышский (Тобсеверсоюз) райсоюз— г. Тобольск, ул. Свободы, 11; гор. и раб.—1, сел. — 61, пр. — 9, пайщ. — 10.097. Б. — 2328,3 т. р.

Сарапульский райсюз — г. Сарапуль; гор. и раб. — 3, сел. — 77, пайщ. — 25.412. Б. — 574,1 т. р.

Троицкий райсоюз — г. Троицк, Интернациональная ул., 66; гор. и раб. — 4, сел. — 68, пр. — 3, пайщ. — 15.483. Б. — 480,9 т. р.

Тюменский райсоюз — г. Тюмень, уг. ул. Республики и Первомайской; гор. и раб.—1, сел. — 97, пр. — 1, пайщ. — 27.571. Б. — 901,4 т. р.

Уральский обл. союз — г. Свердловск, ул. Троцкого, 4.

Челябинский райсоюз — г. Челябинск; гор. и раб. — 1, сел. — 66, пр. — 6, пайщ. — 30.552. Б. — 1128,8 т. р.

Шадринский райсоюз — г. Шадринск; гор. и раб. — 1, сел. — 64, пайщ.—25.437. Б. — 1419,9 т. р.

Южно-Уральский (Златоустовский) райсоюз — г. Златоуст; гор. и раб. — 12, сел. — 40, пайщ. — 40.678. Б.—876,8 т. р.

СЕВЕРО-КАВКАЗСКИЙ КРАЙ

Ингушский союз (нац.) — г. Владикавказ, ул. Ленина, 61; сел. — 13, пр. — 1, пайщ. — 2.104.

Кабардино-Балкарский союз (нац.) — г. Нальчик, Кабардино-Балкарск. республ.; гор. и раб. — 1, сел. — 13, пр. — 64, пайщ. — 7.325. Б. — 517,7 т. р.

Северо-Кавказский краев. союз — г. Ростов-на-Дону; гор. и раб. — 25, сел.—434, пр. — 35, пайщ. — 405.751.

Северо-Осетинский «Севоссоюз» (нац.).— г. Владикавказ, Горреспублика, Пролетарская, 39; сел. — 25, пайщ. — 4.878.

Ставропольский окр. союз — г. Ставрополь, Красная ул., 55; пр. — 108, пайщ. — 49.689. Б. — 2530,4 т. р.

Таганрогский окр. союз — г. Таганрог.

Терский губсоюз — г. Пятигорск, Октябрьск., 15; гор. и раб. — 8, сел. — 54, пр. — 6, пайщ. — 35.274. Б. — 834,2 т. р.

Чеченский союз (нац.) — г. Грозный; гор. и раб. — 1, сел. — 19, пайщ.—17.182.

СИБИРСКИЙ КРАЙ.

Алтайский райсоюз — г. Барнаул; гор. и раб. — 2, сел. — 374, пайщ. — 72.163. Б. — 5.500,3 т. р.

Бийский райсоюз — г. Бийск; сел. — 147, пайщ. — 30.319. Б. — 1.694 т. р.

Енисейский облсоюз — г. Красноярск; гор. и раб. — 5, сел. — 93, пайщ. — 30.223. Б. — 9058,9 т. р.

Иркутский облсоюз — г. Иркутск; гор. и раб. — 2, сел. — 107, пайщ. — 58.387. Б. — 3239,3 т. р.

Каинский облсоюз — г. Каинск; гор. и раб. — 2, сел. — 37, пайщ. — 7350. Б. — 595,5 т. р.

Каменский облсоюз — г. Камень; гор. и раб. — 1, сел. — 64, пайщ. — 15.671. Б. — 979,6 т. р.

Канский облсоюз — г. Канск; сел. — 57, пайщ. — 15.948. Б. — 1383 т. р.

Ленский облсоюз — г. Керенск; сел.—31, пайщ. — 10.028.

КУНГУРСКИЙ

Окружной Союз Потребительских Обществ

„ПОТРЕБСОЮЗ“

Правление в Кунгуре, Октябрьская ул., д. № 12.

База в г. Красноуфимске.

СОЮЗ СНАБЖАЕТ: кооперативные объединения: мануфактурными, бакалейными, галантерейными, железо-скобяными, лабазными и писчебумажными товарами, посудой, керосином и табачными изделиями.

ЗАГОТОВЛЯЕТ: хлебо фураж, семена пермского клевера, пищевые продукты, кожсырье, волокно, пушнину, щетину, волос и проч.

ПОКУПАЕТ: продукты и товары широкого крестьянского потребления.

ПРОИЗВОДИТ: комиссионно-сбытовые операции по поручениям.

При Союзе открыто Страховое агентство Центросоюза.

СОЮЗ ОБЪЕДИНЯЕТ 107 ПОТРЕБИТЕЛЬСКИХ ОБЩЕСТВ.

Текущие счета: в Госбанке № 62, в Сельхозбанке № 15, в Пермском Отделении Всекобанка № 118 и в Уральской Краевой Конторе Всекобанка № 538.

126

ЮЖНО-УРАЛЬСКИЙ

Союз Потребительских Обществ

Объединяет 52 коопертив.

Продает: железо-скобяные товары, чугунное литье, мануфактуру разных сортов, бакалейные, галантерейные, обувно-кожевенные, хозяйственные товары и посуду.

Покупает: предметы первой необходимости и всевозможные товары фабрично-заводского производства для снабжения своих членов.

Ведет через объединяемые кооперативы хлебофуражные заготовки.

Оказывает организационно-инструкторскую и юридическую помощь кооперативам, состоящим членами союза.

ПРАВЛЕНИЕ СОЮЗА НАХОДИТСЯ

в г. Златоусте, Уральской Обл., ул. Спорта, № 4.

Телефон № 178.

189

Ленинский (Кольчугинский) облсоюз — г. Ленинск (б. Кольчугино); сел. — 52, пайщ. — 19.814. Б. — 920,2 т. р.

Минусинско-Дакасский облсоюз — г. Минусинск; гор. и раб. — 1, сел. — 70, пайщ. — 18.135. Б. — 2101 т. р.

Мариинский облсоюз — г. Мариинск; гор. и раб. — 2, сел. — 91, пайщ. — 16.576. Б. — 932,4 т. р.

Новониколаевский облсоюз — г. Новониколаевск.

Ойратский облсоюз (нац.) — г. Улала, Ойратск. авт. обл.; гор. и раб. — 1, сел. — 40, пайщ. — 7308. Б. — 360 т. р.

Омский облсоюз — г. Омск; гор. и раб. — 5, сел. — 151, пайщ. — 48.789. Б. — 2031 т. р.

Сибкрайсоюз (краев.) — г. Новониколаевск.

Славгородский облсоюз — г. Славгород; гор. и раб. — 1, сел. — 62, пайщ. — 1798. Б. — 761,2 т. р.

Татарский облсоюз — г. Татарск; сел.—65, пайщ. — 13.641.

Тарский облсоюз — г. Тара; гор. и раб. — 1, сел. — 36, пайщ. — 11.160. Б. — 212,2 т. р.

Томско-Нарымский облсоюз — г. Томск; гор. и раб. — 2, сел. — 141, пайщ. — 61.339. Б. — 2621,3 т. р.

АВТОНОМНЫЕ ОБЛАСТИ.

ВОТСКАЯ АВТ. ОБЛ.

Глазовский райсоюз — г. Глазов; гор. и раб. — 1, сел. — 41, пр. — 3, пайщ. — 7119. Б. — 127,1 т. р.

Ижевский райсоюз — г. Ижевск, Коммунальная ул., 29; гор. и раб. — 1, сел.—35, пайщ. — 20.919. Б. — 158,1 т. р.

КАЛМЫЦКАЯ АВТ. ОБЛ.

Калмыцкий нац. союз — г. Астрахань, ул. Халтурина, 19; сел. — 12, пр. — 11, пайщ. — 9228. Б. — 284,5 т. р.

АВТОНОМНАЯ ОБЛ. КОМИ.

Зырянский (Комисоюз) нац. — г. Усть-Сысольск; гор. и раб. — 3, сел. — 115, пр. — 2, пайщ. — 22.576. Б. — 2170,3 т. р.

Ижмо-Печорский райсоюз — г. Ижма; сел. — 32, пайщ. — 4091. Б. — 650,6 т. р.

МАРИЙСКАЯ АВТ. ОБЛ.

Мариоблсоюз (нац.)—г. Краснококшайск; гор. и раб. — 2, сел. — 98, пр. — 56, пайщ. — 19.308. Б. — 960,6 т. р.

АВТОНОМНЫЕ РЕСПУБЛИКИ.

БАШКИРСКАЯ АССР.

Башсоюз (нац.)—г. Уфа; гор. и раб.—9, сел.—119, пайщ.—35.937. Б.—741,8 т. р.

Белебеевский райсоюз — г. Белебей, ул. Свободы, 5; гор. и раб. — 2, сел. — 55, пайщ. — 10.422. Б. — 180,7 т. р.

Бирский райсоюз — г. Бирск, ул. Коммуны, 32; гор. и раб. — 1, сел. — 68, пайщ. — 12.661. Б. — 528,2 т. р.

ДАГЕСТАНСКАЯ АССР.

Дагсоюз (нац.) — г. Махач-Кала, Кооперативная ул., 10; гор. и раб.—5, сел.—58, пайщ. — 18.751. Б. — 393,6 т. р.

КАЗАКСКАЯ АССР.

Акмолинский губсоюз — г. Петропавловск; гор. и раб. — 5, сел. — 203, пр. — 135, пайщ. — 44.877. Б. — 2393,9 т. р.

Актюбинский губсоюз — г. Актюбинск; гор. и раб. — 1, сел. — 43, пайщ. — 7588. Б. — 368,2 т. р.

Букеевский райсоюз — ст. Джаныбек, Р.-У. ж. д.; сел. — 23, пр. — 1, пайщ. — 3252. Б. — 141,9 т. р.

Кустанайский губсоюз — г. Кустанай, Повстанческая ул., 91; гор. и раб. — 1, сел. — 78, пайщ. — 11.717. Б.—412,6 т. р.

Семипалатинский губсоюз — г. Семипалатинск; гор. и раб. — 8, сел. — 151, пайщ. — 40.274. Б. — 4168,8 т. р.

Уральский губсоюз — г. Уральск, Советская ул., 2; гор. и раб. — 3, сел. — 56, пр. — 1, пайщ. — 16.776. Б. — 373,1 т. р.

КАРЕЛЬСКАЯ АССР.

Карельско-Прионежский райсоюз — г. Петрозаводск; гор. и раб. — 9, сел. — 86, пр. — 4, пайщ. — 17.350. Б. — 777,4 т. р.

Кемско-Ухтинский райсоюз — г. Кемь; гор. и раб. — 6, сел. — 25, пр. — 1, пайщ. — 5737. Б. — 288,9 т. р.

СЕВ.-КАВКАЗСКИЙ КРАЕВОЙ СОЮЗ ПОТРЕБИТЕЛЬСКИХ ОБЩЕСТВ
„КРАЙСОЮЗ“
объединяет все О-ва Потребителей Дона, Кубани, Черноморья и Шахтинского угольного района и союзы Северного Кавказа.
ПРАВЛЕНИЕ: в Ростове на Дону, Московская ул., № 69, телеф. „Крайсоюз“, коммутатор.
ОТДЕЛЕНИЯ СОЮЗА:
в Ростове, Краснодаре, Новороссийске, Майкопе, Армавире, Крапоткине, Ейске, Темрюке, в станице Лабинской и селе Воронцово-Николаевском (станция Торговая).
Закупочно-Заготовительные пункты:
в Сочи, в станицах: Тимошевской и Славянской.
Внеобластные представительства:
в МОСКВЕ, Никольская, 9 и в ХАРЬКОВЕ, Екатеринославская, № 16.
Собственные предприятия:
в КРАСНОДАРЕ—кожевенный завод, мукомольная мельница. В станице УСТЬ-ЛАБИНСКОЙ—маслобойный завод.
Собственные лесоразработки:
в Краснодарском, Майкопском и Черноморском районах.
„КРАЙСОЮЗ“ принимает поручения по заготовкам зернопродуктов, животного сырья и лесоматериалов от кооперативных организаций и государственных хозяйственных учреждений.
412

СЕВЕРО-КАВКАЗСКАЯ КРАЕВАЯ СЕКЦИЯ
Рабочей Кооперации при С.-К. Союзе Потребительских Обществ
„КРАЙРАБСЕКЦИЯ“
ОБЪЕДИНЯЕТ центральные рабочие кооперативы, транспортные и городские Общества Потребителей, входящие в систему Северо-Кавказского Союза П. О.
ПРЕДСТАВЛЯЕТ интересы рабоче-городской сети Северного Кавказа в краевых и центральных органах.
ПРОВОДИТ товароснабжение рабоче-городской сети основными товарами широкого потребления и продовольствия первой необходимости.
ОБСЛУЖИВАЕТ в организационном отношении сеть, обследует, ревизует и инструктирует ее.
АДРЕС:
г. Ростов н/Д., Московская ул., д. № 69.
Телефоны №№ 2-68 и 17.
ПРЕДСТАВИТЕЛЬСТВА в Москве и Баку.
533

КРЫМСКАЯ АССР.

Крымсоюз (нац.) — г. Симферополь, Кооперативн., 8; гор. и раб. — 7, сел.—124, Б. — 3423,2 т. р.

НЕМЦЕВ ПОВОЛЖЬЯ АССР.

Голо-Карамышский райсоюз — г. Голо-Карамышск, Ленинская ул., 56; гор. и раб. — 1, сел. — 55, пайщ. — 10.476. Б. — 103 т. р.

Немоблсоюз (нац.) — г. Покровск, Линейная ул., 10; гор. и раб. — 4, сел. — 100, пайщ. — 22.040. Б. — 456 т. р.

ТАТАРСКАЯ АССР.

Бугульминский райсоюз — г. Бугульма; гор. и раб. — 1; сел. — 54, пайщ. — 12.186. Б. — 115,3 т. р.

Татсоюз (нац.) — г. Казань, уг. М. Проломной и Рыбнорядской ул.; гор. и раб. — 19, сел. — 381, пайщ. — 83.956. Б. — 3111,1 т. р.

ЧУВАШСКАЯ АССР.

Чувоблсоюз (нац.)—ст. Канаевка, С.-Вяз. ж. д.; гор. и раб. — 9, сел. — 124, пайщ. — 9352. Б. — 651,3 т. р.

ЯКУТСКАЯ АССР.

Якутский облсоюз (нац.) — г. Якутск; пайщ. — 23.602. Б. — 2663,9 т. р.

УССР.

Александровский райсоюз — Кременчугского окр., г. Александрия, Первомайская ул., 9; 18 г., гор. и раб. — 10, сел. — 70. Б. — 338.142 р.

Артемовский райсоюз—Артемовского окр., г. Артемовск; 24 г., сел. — 46. Б. — 2.614.973 р.

Белоцерковский райсоюз — Белоцерковского окр., г. Белая Церковь; 18 г., гор. и раб. — 18, сел. — 251. Б. — 381.330 р.

Бердичевский райсоюз — Бердичевского окр., г. Бердичев; 22 г., гор. и раб. — 10, сел. — 122. Б. — 729.513 р.

Бердянский райсоюз — Мариупольского окр., г. Бердянск, ул. Свободы, 14; 18 г., сел. — 42. Б. — 487.219 р.

Верхне-Бугский райсоюз — Винницкого окр., г. Винница; 25 г., сел. — 107. Б. — 57.440 р.

Волчанский райсоюз — Харьковского окр., г. Волчанск; 19 г., гор. и раб. — 1, сел. — 34. Б. — 288.681 р.

Днепробугский райсоюз — Николаевского окр., г. Николаев; 23 г., гор. и раб. — 2, сел. — 174. Б. — 2.097.579 р.

Екатеринославский райсоюз — Екатеринославского окр., г. Екатеринослав; гор. и раб. — 4, сел. — 168. Б. — 1.953.896 р.

Житомирский райсоюз — Житомирского окр., г. Житомир, ул. К. Маркса; 22 г., гор. и раб. — 20, сел. — 157. Б. — 1.178.262 р.

Западно-Подольский райсоюз — Проскуровского окр., г. Проскуров; 25 г., сел. — 252. Б. — 237.628 р.

Запорожский райсоюз — Запорожского окр., г. Запорожье; 18 г., гор. и раб. — 4, сел. — 92. Б. — 1.050.181 р.

Зиновьевский райсоюз — Зиновьевского окр., г. Зиновьевск; гор. и раб. — 4, сел. — 128. Б. — 855.624 р.

Золотоношский райсоюз — Черкасского окр., г. Золотоноша; 24 г., гор. и раб. — 2, сел. — 84. Б. — 293.818 р.

Изюмский райсоюз — Изюмского окр., г. Изюм, ул. Свердлова, 16; 17 г., гор. и раб. — 1, сел. — 37. Б. — 645.306 р.

Каменецкий райсоюз — Каменец-Подольского окр., г. Каменец-Подольск; 22 г., гор. и раб. — 23, сел. — 172. Б. — 511.584 р.

Киевский райсоюз — Киевского окр., г. Киев, Воздвиженская ул., 1; 25 г., гор. и раб. — 11, сел. — 285. Б. — 336.407 р.

Коростенский райсоюз — Коростенского окр., г. Коростень; гор. и раб. — 9, сел. — 88. Б. — 524.450 р.

Красноградский райсоюз — Полтавского окр., г. Красноград; 24 г., гор. и раб. — 2, сел. — 80. Б. — 400.431 р.

Кременчугский райсоюз — Кременчугского окр., г. Кременчуг, ул. Свердлова, 53; 17 г., гор. и раб. — 5, сел. — 181. Б. — 1.225.662 р.

Кролевецкий райсоюз — Конотопского окр., г. Конотоп; 17 г., гор. и раб. — 8, сел. — 203. Б. — 612.466 р.

Купянский райсоюз — Купянского окр., г. Купянск; 17 г., гор. и раб. — 2, сел. — 53. Б. — 724.743 р.

Лубенский райсоюз — Лубенского окр., г. Лубны, Базарная пл.; 22 г., гор. и раб. — 4, сел. — 76. Б. — 542.709 р.

Луганский райсоюз — Луганского окр., г. Луганск, пл. Революции; 24 г., сел. — 62. Б. — 990.747 р.

Мариупольский райсоюз — Мариупольского окр., г. Мариуполь; 24 г., сел. — 38. Б. — 819.899 р.

Карельско-Прионежский Районный Союз Потребительских Обществ
„КАРОНЕГСОЮЗ".
Объединяет 100 кооперативов.
Адрес: г. **ПЕТРОЗАВОДСК**, Садовая ул., д. № 10. — Телефон 67 и 244.
Для телеграмм: **Петрозаводск, Каронегсоюз.**
Обслуживая уезды Авт. Карельской С. С. Республики:
Петрозаводский, Повенецкий, Паданский, Пудожский и часть Олонецкого у.
ЗАГОТОВЛЯЕТ:
ПУШНИНУ, ДИЧЬ, РЫБУ И СЫРЬЕ МЕСТНОГО ПРОИЗВОДСТВА.
ПРЕДОСТАВЛЯЕТ
в аренду собственные склады на жел.-дор. ветках в Петрозаводске и ст. Медвежья Гора, Мурм. ж. д.
ИМЕЕТ при конторах оптовые склады в Пудоже и на ст. Медвежья Гора для отпуска товаров **кооперативам** в районах их деятельности.
В ЛЕНИНГРАДЕ ИМЕЕТ УПОЛНОМОЧЕННОГО.
АДРЕС: Пушкинская ул., д. № 2/33. — Телефон 166-93.
Правление Каронегсоюза.
62

Мелитопольский райсоюз — Мелитопольского окр., г. Мелитополь; гор. и раб. — 3, сел. — 65. Б. — 942.749 р.

Могилев-Подольский райсоюз — Могилев-Подольского окр., г. Могилев-Подольск; гор. и раб. — 1, сел. — 113. Б.—151.040 р.

Нежинский райсоюз — Нежинского окр., г. Нежин; 22 г., гор. и раб. — 4, сел. — 75. Б. — 361.185 р.

Одесский райсоюз — Одесского окр., г. Одесса, Пушкинская ул., 31; 22 г., гор. и раб. — 3, сел. — 176. Б. — 1.427.645 р.

Павлоградский райсоюз — Павлоградского окр., г. Павлоград; 22 г., гор. и раб. — 3, сел. — 94. Б. — 1.102.435 р.

Первомайский райсоюз — Первомайского окр., г. Первомайск; 22 г., гор. и раб. — 2, сел. — 127. Б. — 605.858 р.

Полтавский райсоюз — Полтавского окр., г. Полтава, Котляревская ул., 45; 22 г., гор. и раб. — 3, сел. — 205. Б. — 1.740.356 р.

Прилукский райсоюз — Прилукского окр., г. Прилуки; 22 г., гор. и раб. — 4, сел. — 177. Б. — 1.208.722 р.

Роменский райсоюз — Роменского окр., г. Ромны, ул. Коминтерна; 22 г., гор. и раб. — 8, сел. — 116. Б. — 582.041 р.

Сталинский райсоюз — Сталинского окр., г. Сталин; 24 г., сел.—35. Б.—1.339.675 р.

Старобельский райсоюз — Старобельского окр., г. Старобельск; 24 г., гор. и раб. — 1, сел. — 57. Б. — 908.977 р.

Сумский райсоюз — Сумского окр., г. Сумы; 25 г., гор. и раб. — 10, сел. — 84. Б. — 336.708 р.

Тульчинский райсоюз — Тульчинского окр., г. Тульчин; 22 г., гор. и раб. — 10, сел. — 164. Б. — 1.042.801 р.

Уманский райсоюз — Уманского окр., г. Умань; 25 г., гор. и раб. — 11, сел. — 193. Б. — 122.464 р.

Харьковский райсоюз — Харьковского окр., г. Харьков, Кузнечная ул., 23; 22 г., гор. и раб. — 8, сел. — 145. Б. — 685.248 р.

Черниговский райсоюз — Черниговского окр., г. Чернигов; гор. и раб. — 11, сел. — 322. Б. — 1.270.906 р.

Шевченковский райсоюз — Черкасского окр., г. Корсунь; 24 г., гор. и раб. — 16, сел. — 231. Б. — 629.661 р.

Шепетовский райсоюз — Шепетовского окр., г. Шепетовка; 22 г., гор. и раб. — 5, сел. — 201. Б. — 811.951 р.

БССР

Белкоопсоюз обл. — г. Минск; гор. и раб. — 24, сел. — 575, пайщ. — 225.151.

Бобруйский райсоюз — г. Бобруйск; гор. и раб. — 1, сел. — 24, пайщ. — 13.214. Б. — 327 т. р.

Борисовский райсоюз — г. Борисов; гор. и раб. — 1, сел. — 30, пайщ. — 11.070. Б. — 192,8 т. р.

Витебский райсоюз — г. Витебск; гор. и раб. — 5, сел. — 143, пайщ. — 26.397. Б. — 1107,2 т. р.

Калининский райсоюз — г. Климовичи; гор. и раб. — 1, сел. — 29, пайщ. — 5915. Б. — 268,3 т. р.

Могилевский райсоюз — г. Могилев, Ленинская ул., 44; гор. и раб. — 4, сел.—42, пайщ. — 18.478. Б. — 247,4 т. р.

Мозырский райсоюз — г. Мозырь; гор. и раб. — 3, сел. — 46, пайщ. — 15.788. Б. — 180,6 т. р.

Оршанский райсоюз — г. Орша; гор. и раб. — 3, сел. — 68, пайщ. — 12.591. пайщ. — 7.675. Б. — 540.084 р.

Полоцкий райсоюз — г. Полоцк; гор. и раб. — 3, сел. — 46, пайщ. — 10.448. Б. — 193,3 т. р.

Слуцкий райсоюз — г. Слуцк; гор. и раб. — 1, сел. — 48. Б. — 255,1 т. р.

ЗСФСР.

Абхазский союз (нац.) — г. Сухум, Абхазия; гор. и раб. — 6, сел. — 4, пр. — 16, пайщ. — 6382. Б. — 645 т. р.

Азсоюз, Азербейджанский Союз Кооперативов (нац.) — г. Баку, Азербейджан, Кооперативная ул., 13/15; гор. и раб. — 30, сел. — 169, пр. — 39, пайщ. — 149.632. Б. — 2135,8 т. р.

Айкооп, Союз Потреб. О-в ССР Армении (нац.) — г. Эривань, ул. Шаумяна, 3; гор. и раб. — 8, сел. — 71, пайщ. — 35.600. Б. — 846,9 т. р.

Заксоюз (краев.) — г. Тифлис, Плехановский пер., 34. Б. — 1850,5 т. р.

Нахичеванский союз (нац.) — г. Нахичевань; гор. и раб. — 3, сел. — 13, пайщ. — 4755.

Цекавшири, Центральный Союз Потреб. Орган-ций ССР Грузии — г. Тифлис, Штабная, 4/6.

РАБОЧИЕ КООПЕРАТИВЫ.

РСФСР.

(ЦЕРАБКОПЫ).

Аджеро-Судженский — ст. Аджерка, Том. ж. д.; пайщ. — 4.469.

Алапаевский — ст. Алапаевка, Перм. ж. д.; Б. — 555,3 т. р.

СОЮЗ ПОТРЕБИТЕЛЬСКИХ ОБЩЕСТВ ССР АРМЕНИИ

„АЙКООП“

Об‘единяет: 70 потребительских обществ, 232 лавки, 50 предприятий по первичной сети (пекарня и столовые, гостиницы и т. д.).

Заготовляет: Шелк, фризон, табак, шерсть, каменную соль, всевозможные сушеные фрукты и всякого рода сельско-хозяйств. продукты как для собственных нужд, так и на комиссионных началах по поручениям учреждений.

Закупает: Продукты и предметы фабрично-заводского производства: колониальные, бакалейные, мануфактурные, галантерейные товары, стеклянные изделия, керосин, нефть и прочие нефтепродукты, сельхоз. орудия, кожсырье, писчебумажные, канцелярские принадлежности, бумагу, каменный уголь.

Предлагает: Продукты сельского хозяйства, каменную соль, шерсть, фризон, шелк, сушеные фрукты, фруктовые консервы, зерновые продукты, жерновые камни, вино, коньяк, водку.

Руководит: Организационной, Финансовой и Торговой работой первичной сети, рекомендуя кооперативам опытных работников (заведывающих, ответств. приказчиков, бухгалтеров, счетоводов и т. д.).

Имеет издательство, в задачи коего входит снабжение первичных кооперативов счетоводными книгами и бланками, а также выпуск кооперативной литературы на армянском языке, в частности двухнедельного журнала „Кооперация Армении“.

Производит комиссионные операции по закупке и реализации всевозможных товаров.

Состав Правления: Председатель **Николай Павлович КУРСЕЛЬ** (ведает Финансовым и Общим отд.)
Член **Паруйр Меликсетович ФОЛЯН** (ведает Орготд.)
„ **Паруйр Аветович СТАМБОЛЦЯН** (ведает Торговым и Производств. отд.)

Правление и Центральный склад: Гор. Эривань, Улица Шаумяна, № 3.

Телефоны: Председателя 299 (Автомат 36). Общий 148. Торговый 229. Организационный 228.

Товарные базы: Ст. Калагеран, гор. Ленинакан. Телефонный адрес: Эривань, Ленинакан, Калагеран „Айкооп“.

Представительства: При Центросоюзе - Москва, Большой Черкасский переулок, дом № 15.
При Заксоюзе—Тифлис, Проспект Руставели, № 34.
Собственный Мыловаренный завод: Эривань, Почтовая улица, № 19.

253

Ама-Балашовский — ст. Балашов, Р.-У. ж. д.; пайщ. — 1.853. Б. — 171.302 р.

Армавирский — г. Армавир; пайщ. — 10.882. Б. — 3. 553. 431 р.

Архангельский — г. Архангельск; пайщ.— 10.882. Б. — 3.553.431 р.

Астраханский — г. Астрахань; пайщ. — 20.544. Б. — 1.937.379 р.

Бакальский — ст. Бакал, С.-Зл. ж. д.; пайщ. — 1.350. Б. — 90.254 р.

Бакинский — г. Баку; пайщ. — 57.600.

Баскунчакский — Владимирская пристань, Сталинградской губ.; пайщ. — 3.024. Б. — 313.751 р.

Бежецкий — г. Бежица, Брянск. губ.; пайщ. — 11.410. Б. — 940.414 р.

Белорецкий — г. Белорецк; пайщ. — 8.591. Б. — 778.412 р.

Бийский — г. Бийск, того же окр.; пайщ. — 6.935. Б. — 830.708 р.

Богородский — с. Богородское, Нижегородской губ.; пайщ. — 2.858.

Богородско-Глуховский — г. Богородск, Московской губ.; пайщ. — 16.286.

Бондюжский — ст. Тихие Горы на Каме, Елабужского кант.; пайщ. — 2.169. В. — 292.845 р.

Борисоглебский — г. Борисоглебск, Тамбовской губ.; пайщ.—3.701. Б.—394.054 р.

Брянский — г. Брянск; пайщ. — 7.984.

Верхне-Невьянский — г. В.-Невьянск, Уральской обл.; пайщ. — 605.

Верхне-Салдинский — ст. В.-Салда, Перм. ж. д.

В.-Уфалейский — ст. Уфалей, Перм. ж. д.; пайщ. — 2.250.

Витебский — г. Витебск; пайщ. — 7.191.

Владивостокский — г. Владивосток; пайщ. — 10.656. Б. — 958.344 р.

Владикавказский — г. Владикавказ; пайщ. — 7.760. Б. — 1.018.795 р.

Вологодский — г. Вологда; пайщ.—4.333.

Волховстройский — Волховстрой; пайщ.— 5.902.

Воронежский — г. Воронеж; пайщ. — 11.650.

Выксунский — г. Выкса, Нижегородской губ.; пайщ. — 6.273. Б. — 523.346 р.

Вышневолоцкий — г. В.-Волочек, Тверск. губ.; пайщ. — 9.773. Б. — 1.045.268 р.

Вязниковский — г. Вязники, Владимирской губ.; пайщ. — 6.757.

Вяземский — г. Вязьма, Смоленской губ.; пайщ. — 3.681.

Вятский — г. Вятка; пайщ. — 10.685. Б. — 1.729.876 р.

Говардовский — с. Говардово, Калужской губ.; пайщ. — 6.095. Б. — 698.173 р.

Гомельский — г. Гомель; пайщ. — 12.230. Б. — 1.214.176 р.

«Горняк» — г. Баку; пайщ. — 7.160. Б. — 644.509 р.

Грозненский — г. Грозный; пайщ. — 16.569. Б. — 3.657.754 р.

Гурьевский «Нефтеработник» — г. Гурьев, Казакской АССР; пайщ. — 1.614.

Гусь-Хрустальский — г. Гусь-Хрустальный, Владимирской губ.; пайщ. — 8.291. Б. — 473.173 р.

Добрушский — ст. Добруш, Зап. ж. д.; пайщ. — 1.556. Б. — 92.381 р.

Егорьевский — г. Егорьевск, Московской губ.; пайщ. — 9.356. Б. — 499.127 р.

Егоршинский — с. Егоршино, Свердловского окр.; пайщ. — 1.287.

Зарайский — г. Зарайск; пайщ. — 3.626. Б. — 261.382 р.

Златоустовский — г. Златоуст; пайщ. — 8.986. Б. — 690.800 р.

Ижевский — г. Ижевск, Вятской губ.; пайщ. — 14.753. Б. — 1.317.065 р.

Карабановский — ст. Карабаново, Сев. ж. д., Владимирской губ. Б. — 236.803 р.

Казанский — г. Казань. Б. — 1.696.415 р.

Калатинский — Калатинский завод, ст. Ежовая, Перм. ж. д.; пайщ. — 1.732.

Калужский — г. Калуга.

Каменский — г. Камень, того же окр.; пайщ. — 2.575.

Каменский — с. Кувшиново, Тверской губ.; пайщ. — 2.770. Б. — 505.247 р.

Камешковский — ст. Новки, М.-Кур. ж. д.; пайщ. — 4.658.

Камышинский — с. Камышино, Саратовской губ; пайщ. — 2.115. Б. — 160.736 р.

Касимовский — г. Касимов, Рязанской губ. Б. — 291.495 р.

Катав-Ивановский — ст. Катав-Ивановский завод, С.-Зл. ж. д.; пайщ. — 1.763.

Кемеровский — ст. Кемерово, Том. ж. д.; пайщ. — 3.757.

«Керамик» — г. Боровичи, Новгородской губ.; пайщ. — 2.067.

Керченский — г. Керчь.

Кимрский — г. Кимры, Тверск. губ.

Клинцовский — г. Клинцы, Гомельской губ.; пайщ. — 6.270. Б. — 1.766.248 р.

Ковровский — г. Ковров, Владимирской губ.; пайщ. — 6.200. Б. — 360.133 р.

Козловский — г. Козлов, Тамбовской губ.; пайщ. — 2.521.

Коломенский — г. Коломна, Московской губ.; пайщ. — 11.238. Б. — 1.069.130 р.

Колпинский — с. Колпино, Ленинградской губ.

Кольчугинский — ст. Пекша, Сев. ж. д.; пайщ. — 5.267.

Костромской — г. Кострома; пайщ. — 23.305. Б. — 2.694.370 р.

Краснодарский — г. Краснодар, Кубанского окр.; пайщ. — 25.348.

Красноярский — г. Красноярск, того же округа.

Кузнецкий — г. Кузнецк, Саратовской губ.; пайщ. — 3.304. Б. — 848.365 р.

Кулебакский — г. Кулебаки, Нижегородской губ.; пайщ. — 5.028.

Курский — г. Курск; цайщ. — 14.195.

Кыштымский — г. Кыштым, Свердловского окр.; пайщ. — 5.644.

Мальцевский — с. Дятково, Брянской губ.; пайщ. — 11.984. Б. — 1.019.173 р.

Махач-Калинский — г. Махач-Кала; пайщ. — 5.485. Б. — 617.552 р.

Меленковский — г. Меленки, Владимирской губ.; пайщ. — 4.327. Б. — 190.007 р.

Миасский — г. Миасс, Челябинского окр.; пайщ. — 2.626.

Миньярский — г. Миньяр, Уральской обл.; пайщ. — 1.231.

Моршанский — г. Моршанск, Тамбовской губ.; пайщ. — 4.238. Б. — 630.706 р.

Мотовилихинский — г. Мотовилиха, Пермского окр.; пайщ. — 4.557. Б. — 413.775 р.

Муромский — г. Муром, Владимирской губ.; пайщ. — 6.541.

Надеждинский — г. Надеждинск, Уральской обл.; пайщ.—15.556. Б.—1.964.565 р.

Невьянский — г. Невьянск, Уральской обл.; пайщ. — 2.347.

Нижегородский — г. Н.-Новгород; пайщ.— 18.599. Б. — 3.188.051 р.

Нижне-Салдинский — ст. Н.-Салда, Перм. ж. д.; пайщ. — 3.450.

Нижне-Сергиевский — ст. Н.-Сергиевская, Таш. ж. д., Свердловск. окр.; пайщ. — 1.840.

Нижне-Тагильский — г. Н.-Тагиль, Уральской обл.; пайщ. — 9.550. Б. — 819.901 р.

Нижне-Уфалейский — ст. Н.-Уфалей, Перм. ж. д.; пайщ. — 1.508.

Новгородский — г. Новгород.

Ново-Вичугский — ст. Вичуга, Сев. ж. д., Иваново-Вознесенской губ.; пайщ.—15.342.

Новозыбковский — г. Новозыбков, Гомельской губ. Б. — 349.721 р.

Центральный кооперативный союз
потребительских организаций Грузии
„ЦЕКАВШИРИ“
Тифлис, Штабная, 4—6

Снабжает первичные кооперативы входящие в его сеть всеми предметами первой необходимости.

Производит заготовки через первичные организации и продажу: **вина, яблок, хлебных продуктов, шерсти, щетины, мелкого и крупного ореха, лаврового листа и пр.**

Имеет собственную Консервную фруктово-овощную фабрику, производительностью в 500 тысяч кило.

Является представителем по Грузии многих трестов и синдикатов.

244

Ново-Колпинский — ст. Щекино, М.-Кур. ж. д.

Ново-Лялинский — ст. Ляля, Перм. ж. д.; пайщ. — 4.436.

Новороссийский — г. Новороссийск; пайщ. — 9.618.

Окуловский — ст. Окуловка, Окт. ж. д., Новгородской губ.; пайщ. — 4.640.

Омский — г. Омск; пайщ. — 15.878.

Оренбургский — г. Оренбург; пайщ. — 9.707. Б. — 1.338.435 р.

Орехово-Зуевский — г. Орехово-Зуево, Московской губ.; пайщ. — 14.750.

Пензенский — г. Пенза; пайщ. — 11.227.

Первомайский — г. Лукоянов, Нижегородской губ.; пайщ. — 1.071. Б. — 87.175 р.

Пермский — г. Пермь, того же окр.; пайщ. — 7.477.

Петрозаводский — г. Петрозаводск, Карельской АССР; пайщ. — 2.915.

Побединский — г. Скопин, Рязанской губ.; пайщ. — 1.752.

Покровский — г. Покровск, АССР Немцев Поволжья; пайщ. — 4.490. Б. — 250.951 р.

Псковский — г. Псков; пайщ. — 5.300. Б. — 356.838 р.

Рассказовский — с. Рассказово, Тамбовской губ.; пайщ. — 5.238. Б. — 407.948 р.

Растяпинский — ст. Растяпино, М.-Кур. ж. д., Нижегородской губ.; пайщ. — 5.265.

Ревдинский — с. Ревда, Уральской обл.; пайщ. — 2.716.

Ржевский — г. Ржев, Тверской губ.; пайщ. 4.409. Б. — 511.813 р.

Рославльский — г. Рославль, Смоленской губ.; пайщ. — 2.822. Б. — 423.993 р.

Ростовский — г. Ростов, Ярославской губ.; пайщ. — 3.953. Б. — 491.659 р.

Рыбинский — г. Рыбинск, Ярославской губ.; пайщ. — 10.177. Б. — 873.567 р.

Рязанский — г. Рязань. Б. — 392.139 р.

Саратовский — г. Саратов; пайщ. — 20.104. Б. — 2.420.520 р.

Саткинский — г. Сатка, Башкирской АССР; пайщ. — 2.811. Б. — 215.809 р.

Свердловский — г. Свердловск, Уральской обл.; пайщ. — 20.731. Б. — 2.571.501 р.

Севастопольский — г. Севастополь, Крымской АССР; пайщ.—16.161. Б.—1.305.697 р.

Серпуховский — г. Серпухов, Московской губ.; пайщ. — 25.306. Б. — 864.272 р.

Сестрорецкий — г. Сестрорецк, Ленинградской губ.

Симферопольский — г. Симферополь, Крымской АССР; пайщ. — 14.846. Б. — 1.039.749 р.

Смоленский — г. Смоленск; пайщ. — 8.978. Б. — 718.761 р.

Собинский — ст. Ундоль, М.-Кур. ж. д. Владимирской губ.; пайщ. — 6.901.

Сормовский — г. Сормово, Нижегородской губ.; пайщ. — 13.255.

Сталинградский — г. Сталинград; пайщ.— 18.474. Б. — 2.206.663 р.

Струнинский — с. Струнино, Владимирской губ.; пайщ. — 4.263. Б. — 523.971 р.

Сызранский — г. Сызрань, Ульяновской губ.; пайщ. — 3.603.

Тамбовский — г. Тамбов; пайщ. — 6.973.

Тверской — г. Тверь; пайщ. — 23.179.

Тейковский — ст. Тейково, Сев. ж. д.

Товарковский — ст. Товарково, С.-Вяз. ж. д., Тульской губ.; пайщ. — 2.799.

Томский — г. Томск; пайщ. — 18.524.

Тульский — г. Тула; пайщ. — 25.801. Б. — 3.097.432 р.

Тутаевский — г. Тутаев, Ярославской губ.; пайщ. — 3.938. Б. — 203.324 р.

Тюменский — г. Тюмень, Уральской обл.; пайщ. — 5.224. Б. — 706.540 р.

Ульяновский — г. Ульяновск; пайщ. — 6.047. Б. — 490.839 р.

Ундольский «Равенство» — ст. Ундоль, М.-Кур. ж. д., Влад. губ.

Усольский — г. Усолье, Пермского окр.; пайщ. — 4.635. Б. — 389.329 р.

Уфимский — г. Уфа, Башкирской АССР; пайщ. — 8.953. Б. — 1.183.855 р.

Челябинский — г. Челябинск, Уральской обл.; пайщ. — 8.134. Б. — 722.653 р.

Черемховский — ст. Черемхово, Заб. ж. д., Иркутской губ.; пайщ. — 2.261.

Читинский — г. Чита; пайщ. — 10.371.

Чусовский — ст. Чусовская, Перм. ж. д.; пайщ. — 5.494.

Шлиссельбургский — г. Шлиссельбург, Ленинградской губ.

Ярославский — г. Ярославль; пайщ. — 22.345. Б. — 3.907.010 р.

Ярцевский — ст. Ярцево, М.-Б.-Б. ж. д., Смоленской губ.; пайщ. — 6.931. Б. — 530.547 р.

Яхромский — г. Яхрома, Московской губ.; пайщ. — 4.531.

УССР.

ЦЕРАБКОПЫ И РАБКОПЫ.

Александрийский рабкоп — Кременчугского окр., г. Александрия, Октябрьская ул., 64; 21 г., пайщ. — 1.671. Б. — 242.100 р.

Алмазнянский Церабкоп — Луганского окр., ст. Алмазная, Дон. ж. д.; 20 г., пайщ. — 12.931. Б. — 870.200 р.

Артемовский Церабкоп — Артемовского окр., г. Артемовск, пл. Свободы, 2; пайщ.— 6.601. Б. — 1.380.114 р.

АСТРАХАНСКИЙ ЦЕНТРАЛЬНЫЙ
РАБОЧИЙ КООПЕРАТИВ
Правление и К-ра:
гор. АСТРАХАНЬ, 3 район, КРАСНАЯ НАБЕРЕЖНАЯ, 7.
Адрес для телеграмм: АСТРАХАНЬ—ЦЕРАБКООП.

Для снабжения потребителей имеет в городе и пригороде
23 РОЗНИЧНЫХ МАГАЗИНА 23
(11 в городе) МАНУФАКТУРНО-ГАЛАНТЕРЕЙНЫЕ, БАКАЛЕЙНО-ПРОДУКТОВЫЕ, ОБУВНЫЕ, ПОСУДНО-ХОЗЯЙСТВЕННЫЕ. (12 в пригороде)
14 БАКАЛЕЙНЫХ ЛАРЬКОВ 14
11 МЯСНЫХ ПАЛАТОК 11
БАЗИСНЫЕ СКЛАДЫ:
№ 1—МАНУФАКТУРНО-ГАЛАНТЕРЕЙНЫЙ. || № 2—БАКАЛЕЙНО-ПРОДУКТОВЫЙ.
ХЛЕБОПЕКАРНИ:
№ 1—на Трусовском поселке. || № 2—при заводе им. тов. ЛЕНИНА.
ПИВОВАРЕННЫЙ ЗАВОД, арендуемый у ОМХ и ВИННЫЙ СКЛАД при нем.
Во всех продуктовых магазинах цены ниже рыночных.
Членам Кооператива льготный отпуск товаров и скидка.
Запись в члены открыта во всех магазинах.
Членский взнос 5 руб. Допускается рассрочка.
Правление Ц. Р. К.
197

СВЕРДЛОВСКИЙ
Центральный Рабочий Кооператив
„ЦЕРАБКООП"
ПРАВЛЕНИЕ: г. Свердловск, ул. Вайнера, 16/18.
4 Универмага
30 Районных лавок
22 Ларька
5 Мясных лавок
10 Столовых
2 Хлебопекарни
Колбасный завод.
Закупает и принимает на комиссию продукты сельского хозяйства и фабрикаты.
Ответственность по делам Церабкоопа составляет 2.000.000 р.
МОСКОВСКОЕ ПРЕДСТАВИТЕЛЬСТВО
г. Москва, Ильинка, 4, помещ. 29.
156

ЯРОСЛАВСКИЙ ЦЕНТРАЛЬНЫЙ РАБОЧИЙ КООПЕРАТИВ
„ЕДИНЕНИЕ-СИЛА“
Гор. Ярославль, Угличская, № 7.

ОБЪЕДИНЯЕТ

свыше 22.000 человек членов, преимущественно рабочих и служащих города Ярославля и пригородов.

ИМЕЕТ

41 магазин, из них: бакалейных 22, колониально-гастрономических и винных 3, универсальных 2, обувных 1, мануфактурных 3, табачных 1, мясных 3, рыбных 1, булочных 4 и писчебумажных 1, с общим ежемесячным оборотом до 1.500.000 рублей, 5 общественных столовых, гостиницу „Берлин“, кондитерское производство, колбасный завод, кофейное производство и 8 хлебопекарен.

СОСТОИТ членом Центросоюза.

СОБСТВЕННЫЕ СРЕДСТВА ЦРК на 1-е Апреля 1925 г. составляют Руб. 805.871, или 34½% баланса нетто на это-же время в сумме Руб. 2.321.240—31 к.

Правление ЦРК. 18

Бердичевский Церабкоп — Бердичевского окр., г. Бердичев, Совплощадь, 1/3; 17 г., пайщ. — 3.715. Б. — 762.309 р.

Бердянский рабкоп — Мариупольского окр., г. Бердянск, просп. К. Либкнехта; пайщ. — 2.706. Б. — 394.000 р.

Боковский рабкоп — Луганского окр., ст. Антрацит, Дон. ж. д., пайщ. — 5.105. Б. — 836.700 р.

Буденов-Краснознаменский (Мушкетовский) рабкоп им. т. Калинина — Сталинского окр., с. Мушкетово; 21 г., пайщ. — 4.606. Б. — 640.312 р.

Будянский рабкоп «Борьба» при Госфаянсовой фабрике «Серп и Молот» — Харьковского окр., с. Буды; 20 г., пайщ. — 2.520. Б. — 174.775 р.

Варваро-Польский рабкоп «Труд» — Луганского окр., с. Варварополье; пайщ. — 8.783. Б. — 1.002.800 р.

Винницкий Церабкоп — Винницкого окр., г. Винница, ул. Володарского, 33; пайщ. — 6.432. Б. — 688.921 р.

Горловский многолавочный кооператив «Горняк» — Артемовского окр., пос. Горловка; пайщ. — 8.569. Б. — 891.176 р.

Гришенский Церабкоп — Артемовского окр., г. Гришино; 20 г., пайщ. — 4.025. Б. — 749.600 р.

Должанский районный рабкоп — Луганского окр., ст. Должанская, Дон. ж. д.; 19 г., пайщ. — 4.814. Б. — 581.300 р.

Дружковское многолавочное рабочее потреб. о-во — Артемовского окр., ст. Дружковка, Дон. ж. д.; 16 г., пайщ. — 2.173. Б. — 250.007 р.

Екатериновский рабкоп «Обушек» — Сталинского окр., ст. Ханженково, Ек. ж. д.; 1905 г., пайщ. — 3.463. Б. — 309.100 р.

Екатеринославский Церабкоп — Екатеринославского окр., г. Екатеринослав, просп. К. Маркса; 23 г., пайщ. — 28.688. Б. — 3.252.806 р.

Енакиевский Церабкоп — Артемовского окр., г. Енакиево; 1903 г., пайщ. — 7.241. Б. — 1.031.300 р.

Житомирский Церабкоп — Житомирского окр., г. Житомир, ул. Ленина, 7; пайщ. — 8.990. Б. — 1.338.822 р.

Запорожский Церабкоп — Запорожского окр., г. Запорожье, ул. Р. Люксембург; пайщ. — 5.885. Б. — 1.259.300 р.

Зиновьевский Церабкоп — Зиновьевского окр., г. Зиновьевск; 24 г., пайщ. — 19.120. Б. — 1.006.520 р.

Золотоношское ЕПО — Черкасского окр. г. Золотоноша, Шевченковская ул., 31; пайщ. — 1.701. Б. — 211.300 р.

Зуево-Сердитянский рабкоп «Горнорабочий» — сл. Зуево; 20 г., пайщ. — 2.057. Б. — 309.100 р.

Изюмское городское потреб. о-во — Изюмского окр., г. Изюм, Советская пл., 20; 12 г., пайщ. — 1.498. Б. — 327.000 р.

Каменское потреб. о-во «Рабкоп» — Екатеринославского окр., с. Запорожье-Каменское; пайщ. — 1.975. Б. — 138.200 р.

Киевский союз рабоче-крестьянских кооперативов и потребительных о-в «Сорабкоп»— Киев, ул. Воровского, 27; 24 г., пайщ. — 24.697. Б. — 8.147.200 р.

Конотопский Церабкоп — Конотопского окр., г. Конотоп, Соборная ул., 7; 19 г., пайщ. — 1.144. Б. — 324.800 р.

Константиновский рабкоп — Артемовского окр., Константиновка; пайщ. — 3.884. Б. — 742.466 р.

Краматорское многолавочное рабоче-потреб. о-во — Артемовского окр., Краматорская; пайщ. — 4.850.

Краснотворческий рабкоп — Сталинского окр., Рутченково; 21 г., пайщ. — 5.904. Б. — 899.400 р.

Кременчугский Церабкоп — Кременчугского окр., г. Кременчуг; 23 г., пайщ. — 7.323. Б. — 879.057 р.

Криворожский Церабкоп — Криворожского окр., г. Кривой Рог; 21 г., пайщ. — 1.799. Б. — 463.800 р.

Лисичанский районный рабкооп «Красный Химик» — Артемовского окр., ст. Пересадная, Дон. ж. д., с. Верхнее; 23 г., пайщ. — 13 295. Б. — 1.506.200 р.

Луганский единый рабочий многолавочный кооператив — Луганского окр., г. Луганск; пайщ. — 11.675. Б. — 1.583.900 р.

Макеевский рабочий многолавочный кооператив — Сталинского окр., г. Дмитриевск; пайщ. — 5.127. Б. — 1.207.862 р.

Мариупольский Церабкоп — Мариупольского окр., г. Мариуполь, Базарная пл.; 22 г., пайщ. — 9.030. Б. — 1.596.300 р.

Мелитопольский Церабкоп — Мелитопольского окр., г. Мелитополь; пайщ. — 2.190. Б. — 470.700 р.

Николаевский Церабкоп — г. Николаев, Б. Морская ул., 23; пайщ. — 16.303. Б. — 1.866.107 р.

Никополь-Марганцевское потреб. о-во «Горняк» — Криворожского окр., г. Никополь; 17 г., пайщ. — 2.536. Б.—864.900 р.

Одесский Церабкоп — Одесского окр., г. Одесса, ул. Лассаля, 6; пайщ. — 56.914. Б. — 4.613.400 р.

Октябрьский-Успенский рабкоп — Луганского окр., пос. Успенско-Козловский; 907 г., пайщ. — 1.170. Б. — 62.500 р.

Павлоградский городской рабкоп — Павлоградского окр., г. Павлоград; пайщ. — 1.858. Б. — 290.610 р.

Петровский рабкоп — Сталинского окр., пос. Вознесенский; пайщ. — 4.037. Б. — 525.956 р.

Полтавский Церабкоп — Полтавского окр., г. Полтава, ул. Котляревского, 34; 18 г., пайщ. — 10.666. Б. — 1.010.700 р.

Прилукский Церабкоп — Прилукского окр., г. Прилуки, ул. К. Либкнехта; пайщ.— 3.100. Б. — 377.102 р.

Ровенецкий рабкоп «Шахтер» — Луганского окр., г. Ровенки; 21 г., пайщ. — 2.066. Б. — 392.531 р.

Славянский Церабкоп — Артемовского окр., г. Славянск; 24 г., пайщ. — 3.591. Б. — 599.500 р.

Снежнянский рабкоп «Антрацит» — Луганского окр., с. Снежное; 22 г., пайщ. — 3.601. Б. — 278.400 р.

Сталинский Церабкоп — Сталинского окр., г. Сталино, 1-я линия, 2; 1888 г., пайщ. — 16.812. Б. — 2.936.000 р.

Сумский Церабкоп — Сумского окр., г. Сумы, Базарная пл.; 22 г., пайщ. — 6.127. Б. — 721.400 р.

Бурят-Монгольский Союз
РАБОЧЕ-КРЕСТЬЯНСКИХ
КООПЕРАТИВОВ
„БУРКООПСОЮЗ“
Телеграфный адрес:
„Верхнеудинск Буркоопсоюз“.

Объединяет 125 низовых Потребобществ

Имеет отделение в г. Иркутске;

Склады в Баргузине и Троицкосавске;

Агентуры в Чите, Черемхово, Цакире, Романовке и Екатерининске.

Кожевенный завод в Курбе.

Снабжает своих членов кож-товарами своего завода и потребительскими и хозяйственными товарами госпромышленности.

Заготовляет хлеб продукты, скот, сырье, шерсть, пушнину, золото.

Производит комиссионный сбыт продуктов сельского хозяйства и промысла своих членов.

Инструктирует первичные кооперативы по линиям организационной, хозяйственной и культурной.

Главная Контора в Верхнеудинске по Ленинской ул., соб. дом.

Телефоны: Общий 143
Предправления 39
Торгов. Отдел 26
Заворг Отдел м 162

39-а

Харьковский многолавочный кооператив «Рабочий Сахарник» — Харьковского окр., г. Харьков, пл. Р. Люксембург, д. Наркомвнуторга; 22 г., пайщ. — 4.287. Б. — 729.300 р.

Харьковский Церабкоп — Харьковского окр., г. Харьков, Кооперативная ул., 10; 24 г., пайщ. — 70.106. Б. — 5.450.406 р.

Херсонский многолавочный рабкоп — Херсонского окр., г. Херсон, Октябрьская ул., д. Рощина; 23 г., пайщ. — 4.341. Б. — 601.100 р.

Хрустальский рабкоп «Красный Шахтер»— Луганского окр., г. Красный Луч; 22 г., пайщ. — 7.056. Б. — 567.600 р.

Черниговский Церабкоп — Черниговского окр., г. Чернигов; пайщ. — 3.014. Б. — 369.400 р.

Чистяковский единый рабоче-крестьянский кооператив «Трудовой» — Сталинского окр., с. Алексеево-Леоново; 21 г., пайщ. — 4.185. Б. — 586.700 р.

Щербинский многолавочный рабкооп «Об'единение»—Артемовского окр., с. Щербиновка; 1909 г., пайщ. — 6.328. Б. — 639.300 р.

ОБЪЕДИНЕНИЯ ТРАНСПОРТНОЙ КООПЕРАЦИИ.

ДОРОЖНО-ПОТРЕБИТЕЛЬСКИЕ СОЮЗЫ (ДОРПОСОЮЗЫ).

Московско-Казанской ж. д. — г. Москва, Каланчевская ул., 19. Пайщ. — 24.391, оборот — 1.729.127 р.

Омской ж. д. — г. Омск, Ленинский просп., 12. Пайщ. — 13.573, оборот — 1.101.280 р.

Северных ж. д. — г. Москва, В. Красносельская ул., 10. Пайщ. — 22.303, оборот — 2.239.818 р.

Юго-Восточных ж. д. — г. Воронеж, уг. Сенной пл. и ул. III Интернацион. Пайщ.— 32.528, оборот — 3.114.914 р.

РАЙОННЫЕ ТРАНСПОРТНЫЕ ПОТРЕБИТЕЛЬСКИЕ ОБЩЕСТВА (РайТПО).

МОСКОВСКО-БЕЛОРУССКО-БАЛТИЙСК. Ж. Д.

Бывш. Орловско-Витебской ж. д. «Единение» — г. Смоленск, Нижн.-Никольская ул., 5. Оборот — 363.129 р.

Вяземское — г. Вязьма, ТПО. Пайщ. — 2929, оборот — 130.759 р.

«Красный Железнодорожник»—г. Москва, Тверская застава, уг. 2-й Брестской и Камер-Коллежского Вала, 52/63. Пайщ. — 6049, оборот — 462.298 р.

Минское, «Белорусский Транспорт» — г. Минск, ТПО. Пайщ. — 2.103, оборот — 204.001 р.

Ржевское — ст. Ржев, ТПО. Пайщ. — 2971, оборот — 177.249 р.

Смоленское, «Железнодорожный Пролетарий» — г. Смоленск, ТПО. Пайщ. — 9222, оборот — 262.723 р.

САМАРО-ЗЛАТОУСТОВСКОЙ Ж. Д.

Абдулинское — ст. Абдулино. Пайщ. — 1743, оборот — 101.945 р.

Самарское — г. Самара, Сенная пл., 15. Пайщ. — 12.759, оборот — 713.327 р.

Уфимское — г. Уфа, Шоссейная, 2. Пайщ. — 5873, оборот — 359.530 р.

Челябинское — г. Челябинск. Пайщ. — 5734, оборот — 477.662 р.

СЕВЕРО-ЗАПАДНЫХ Ж. Д.

Рыбинское — г. Рыбинск, Вокзальная ул., 11. Пайщ. — 3752, оборот — 222,253 р.

Центрального района — г. Ленинград, Кабинетская, 22. Пайщ. — 17.835, оборот — 2.054.105 р.

ТРАНСПОРТНЫЕ ПОТРЕБИТЕЛЬСКИЕ ОБЩЕСТВА (ТПО).

Донецких ж. д. — г. Харьков, Вознесенская пл., 1. Пайщ. — 17.076, оборот — 1.349.543 р.

Екатерининской ж. д. — г. Екатеринослав, Озерная пл., 5. Пайщ. — 24.122, оборот — 935.234 р.

Забайкальской ж. д. — г. Чита, Нерчинская ул. Пайщ. — 17.003, оборот — 1.888.128 р.

ЗАБАЙКАЛЬСКОЕ
(б. ЦИТТПО).

Транспортное Потребительское О-во

Район деятельности — вся Забайкальская дорога в пределах Бурреспублики, Иркутской, Забайкальской и Амурской губерний.

73 магазина и вагон-лавок со складами на ст. Чита I-я и Иркутск. 2 паровых мелницы произродительностью 15.000 п. в сутки с элеватором на 300 тыс. пудов зерна. Макаронно-вермишельная фабрика. Хлебопекарня, сушечное, пряничное и конфектное производство. Мыловаренный завод (производительность до 4-х тысяч пудов в месяц). Стеариновый свечной завод. Обозы при магазинах и предприятиях. Скупка золота и пушнины. Книготорговля, продажа учебных и письменных принадлежностей.

Агентура по кооперативному страхованию.
Представительства в Москве, Н. Николаевске, Ачинске и Иркутске (хлебозаготовки).
Арендует курорт „Кука“ (в 55 верст от Читы) с углекисло-содистым источником.

ПРИНИМАЕТ ВКЛАДЫ.

Состоит членом Центросоюза и его транспортной секции (Транпосекции), членом-пайщиком Всекобанка, Дальбанка и других.
Неделимый и паевой капитал Общества 2.750.000 рублей.
Имущество Общества свыше 1.400.000 рублей
Правление в Чите, уг. Нерчинской и Ононской.
Телеграфный адрес: ЧИТА—ЗАБТТПО.
385

Закавказской ж. д. — г. Тифлис, Плехановский просп., 138. Пайщ. — 21.432, оборот — 1.958.182 р.

Западных ж. д. — г. Гомель, ул. К. Либкнехта, 12. Пайщ. — 16.176, оборот — 1.213.123 р.

Крыма — г. Симферополь, Гоголевская ул., 5. Пайщ. — 3.155, оборот — 192,109 р.

Московско-Киево-Воронежской ж. д. — г. Курск, Б.-Абрамовская ул., 6. Пайщ. — 21.380, оборот — 1.150.844 р.

Московско-Курской ж. д. — г. Москва, Покровский бульв., 4. Пайщ. — 23.571, оборот — 2.565.760 р.

Мурманской ж. д. — г. Ленинград, Лиговка, 44. Пайщ. — 15.158.

Одесское — г. Одесса, пл. Красной Армии, 4. Пайщ. — 10.791, оборот—657.384 р.

Октябрьской ж. д. — г. Ленинград, Пушкинская ул., 20. Пайщ. — 33.656, оборот — 5.548.608 р.

Пермской ж. д. — г. Свердловск, уг. ул. Ленина и Урицкого, 25. Пайщ. — 32.942, оборот — 2.588.019 р.

Рязано-Уральской ж. д. — г. Саратов, Театральная пл., против Музея. Пайщ. — 40.924, оборот — 1.707.960 р.

Северо-Кавказской ж. д. — г. Ростов-на-Дону, ул. Фр. Энгельса, 39. Пайщ.—31.785, оборот — 2.265.479 р.

Средне-Азиатской ж. д. — г. Ташкент, ул. Полторацкого, 8. Пайщ. — 11.072.

Сызрано-Вяземской ж. д. — г. Калуга, Советская ул., 4/13. Пайщ. — 20.017, оборот — 1.385.585 р.

Ташкентской ж. д. — г. Оренбург, Инженерная ул., 29. Пайщ. — 19.011, оборот — 1.472.743 р.

Томской ж. д. — г. Новониколаевск, Михайловская, 38. Пайщ. — 17.142, оборот — 1.114.538 р.

Уссурийской ж. д. — г. Хабаровск, ул. К. Маркса, 3. Пайщ. — 9.441, оборот — 427.233 р.

Юго-Западных ж. д. — г. Киев, ул. Короленко, 44. Пайщ. — 29.004, оборот — 1.329.282 р.

Южных ж. д. — г. Харьков, ул. Свердлова, 55. Пайщ. — 27.124, оборот — 1.648.265 р.

„УКРТРАНПОСЕКЦИЯ“

Правление в Харькове, ул. Свердлова, 46.

Телефон № 8-65.

Всеукраинская Автономная Секция (при Вукопспилке) транспортных Потребительных Обществ, объединяя ТПО: Южных, Донецких, Екатерининских, Юго-Западных, Одесских и Крымских ж. д., обслуживает работников железнодорожных и строющихся путей сообщения Украины и Крыма на протяжении свыше 13000 верст, населением свыше 500000 человек.
589

Б. Сельско-хозяйственная кооперация.

ПРИНЯТЫЕ СОКРАЩЕНИЯ: „г.“ — год, „к.-р.“ — крупно-районный, „м.-р.“ — мелко-районный, „т-в“ — товариществ, „ф. л.“ — физических лиц, „Б.“ — баланс.

РСФСР.

АРХАНГЕЛЬСКАЯ ГУБ.

Архангельский губсоюз с.-х. к-вов «Архгубсельхозсоюз» — г. Архангельск, Ленинградский просп., 97; 21 г. (губ.), т-в — 36, ф. л. — 4750. Б. — 613,3 т. р.

АСТРАХАНСКАЯ ГУБ.

Астраханский райсоюз с.-х., куст.-пром. и кред. к-вов — г. Астрахань, ул. Фиолетова, 13; 21 г. (к.-р.), смеш., т-в — 117, ф. л. — 26.375. Б. — 1200,7 т. р.

БРЯНСКАЯ ГУБ.

Белобережский кооп. лесопром. союз — г. Карачев, «Лесопромсоюз»; 24 г. (губ.), пром., т-в — 3, ф. л. — 104. Б. 92,4 т. р. (Лесной промысел).

Брянский губсоюз с.-х., кред., куст.-пром. к-вов «Губсельпромсоюз»—г. Брянск, Советская ул., 23; 21 г. (губ.), смеш., т-в — 154, ф. л.—22.025. Б.—1222,6 т. р. (Металлическое и сапого-валяльное пр-ство; обработка пищевых продуктов).

Брянский губсоюз рыбаков — г. Брянск; 23 г. (губ.), пром., т-в — 3, ф. л. — 95.

Карачевский кред. кооп. союз — г. Карачев; 24 г.

Комарический союз «Свеклосев», труд. с.-х. арт. посевщиков свеклы — п. о. Комаричи, Родогочск. в., Севск. у. (м.-р.), с.-х. спец., т-в — 50, ф. л. — 1131. Б. — 21,9 т. р.

Луганский союз «Свеклосев» — г. Лугань, Севск. у.; 22 г. (м.-р.), с.-х. спец., т-в — 19, ф. л. — 1300. Б. — 8,9 т. р.

ВЛАДИМИРСКАЯ ГУБ.

Александровский куст.-пром., кред. с.-х. союз к-вов — г. Александров, ул. Революции, 102; 21 г. (к.-р.), смеш., т-в — 24, ф. л. — 2348. Б. — 205,3 т. р. (Ткацкое, обувное, портняжное, вязальное и трикотажное пр-ства).

Владимирский райсоюз куст.-пром. и с.-х. к-вов «Артсоюз» — г. Владимир, ул. III Интернационала, 32; 21 г. (к.-р.), смеш., т-в — 125, ф. л. — 12.714. Б. — 997,8 т. р. (Металлическое, деревообделочное, обувное, сапого-валяльное, трикотажное, портняжное и кружевно-вышивальное пр-ства).

Меленковский союз куст.-пром. и с.-х. к-вов «Коопсоюз» — г. Меленки; 22 г. (к.-р.), смеш., т-в — 65, ф. л. — 10.777. Б. — 248,4 т. р.

Муромский союз мелиоративных т-в — г. Муром; 24 г. (у.), пром., т-в — 10, ф. л. — 528. Б. — 115,6 т. р.

Приокский райсоюз, кред., с.-х., куст.-пром. к-вов «Оксоюз» — г. Муром, ул. Профсоюзов, 12; 22 г. (у.), смеш., т-в — 58, ф. л. — 5042. Б. — 282,4 т. р.

Тургеневский союз к-вов по перераб. картофеля «Картофель» — Меленковского у., Усадск. в., д. Тургенево; 23 г. (м.-р.), с.-х. спец., т-в — 7, ф. л. — 2166, Б. — 124,9 т. р.

ВОЛОГОДСКАЯ ГУБ.

Вологодский союз с.-х., молочн. и кред. к-ции «Вологдосельсоюз» — г. Вологда, Торговая пл.; 24 г. (к.-р.), с.-х., т-в — 96, ф. л. — 16.233. Б. — 499,6 т. р.

Грязовецкий союз с.-х., молочн. к-ции — г. Грязовец, просп. К. Маркса; 24 г. (к.-р.), с.-х., т-в — 70, ф. л. — 2752. Б. — 167,1 т. р.

Каргопольский куст.-пром. и с.-х. союз «Промсельсоюз» — г. Каргополь, Театральная ул., 3; 24 г. (у.), смеш., т-в — 53, ф. л. — 2117. Б. — 64,7 т. р. (Лесной промысел).

Северо-Двинский союз с.-х., кред. и куст.-пром. к-вов «Селькредсоюз» — г. Великий-Устюг (к.-р.).

Тотемский союз с.-х., кред., молочн. к-вов «Сельхозсоюз» — г. Тотьма,; **24 г. (у.)**, с.-х., т-в — 45, ф. л. — 14.269. Б. — 38,6 т. р.

ВОРОНЕЖСКАЯ ГУБ.

Абрамовское об'един. с.-х. и кред. к-вов— ст. Абрамовка, Ю.-В. ж. д.

Боринский союз «Свеклосев» — п. о. Липецк; с.-х. спец.

Валуйский район. кред., произв. союз — г. Валуйки; 22 г. (у.), смеш., т-в — 41, ф. л. — 12.087. Б. — 175,9 т. р. (Обувное, металлическое и бондарное пр-ства; пошивка головных уборов; обработка пищевых продуктов).

Воронежский губсоюз кред., с.-х. и куст.-пром. к-вов «Губкредпроизводсоюз» — г. Воронеж, уг. ул. Плеханова и Фр. Энгельса, 50; 22 г. (губ.), смеш., т-в — 145, ф. л. — 50.304. Б. — 1496 т. р. **Прим.:** Кроме того, чер. поср. 3 союзн. об'един. 103 т-ва с 20.719 ф. л.

Острогожский райсоюз кред., произв. к-вов «Райкредпроизводсоюз» — г. Острогожск, ул. Медведовского, 57; 22 г. (у.), смеш., т-в — 36, ф. л. — 5843. Б. — 407,8 т. р. (Обувное и бондарное пр-ства).

Павловский райсоюз кред., с.-х. и куст.-пром. к-вов «Кредитсоюз» — г. Павловск, ул. 1 Мая (у.), смеш., т-в — 43, ф. л. — 8.243. Б. — 151,1 т. р. (Деревообделочное пр-ство).

Хмелинецкий «Свеклосев» — п. о. Задонск; с.-х. спец.

ВЯТСКАЯ ГУБ.

Вятский союз молочн. арт. «Маслосоюз»— г. Вятка, ул. Дрылевского; 21 г. (губ.), с.-х., спец., т-в — 117, ф. л. — 26.900. Б. — 348,1 т. р.

Вятский губсоюз куст.-пром., с-х. и кред. к-вов — г. Вятка, ул. Коммуны, 26; 23 г. (губ.), смеш., т-в — 367, ф. л. — 51.264. Б. — 1.404,9 т. р. **Прим.:** Кроме того, чер. поср. 2 союз. об'един. 161 т-во с 30.576 ф. л. (Металлическое, обувное, сапого-валяльное и кружевно-вышивальное пр-ства).

Малмыжский союз с.-х., куст.-пром. и кред. к-вов «Кустселькредсоюз» — г. Малмыж; 23 г. (у.), с.-х., т-в — 46, ф. л. — 5104. Б. — 86,6 т. р.

Яранский «Кустселькредсоюз»—г. Яранск (у).

ГОМЕЛЬСКАЯ ГУБ.

Гомельский союз с.-х., кред., куст.-пром. к-ции «Сельхозкредитсоюз» — г. Гомель, Комсомольская ул., 2; 22 г. (к.-р.), смеш., т-в — 144, ф. л. — 11.437. Б. — 850,5 т. р. (Металлическое пр-ство; обработка волоса и рога).

Могилевский с.-х. и куст.-пром. кооп. союз «Сельхозсоюз—Г. Могилев-на-Днепре, ул. Миронова, 21.

Стародубский райсоюз с.-х., куст.-пром., кред. т-в — г. Стародуб; 22 г. (у.), с.-х., т-в — 38, ф. л. — 4453. Б. — 129,7 т. р.

ИВАНОВО-ВОЗНЕСЕНСКАЯ ГУБ.

Иваново-Вознесенский губсоюз куст.-пром., с.-х., лесн. и кред. к-вов «Губсельпромлессоюз» — г. Иваново-Вознесенск, Степановская ул.; 21 г. (губ.), смеш., т-в — 103, ф. л. — 10.265. Б. — 3727,4 т. р. (Обувное, сапого-валяльное, кузнечно-слесарное, трикотажное, корзиночное и скорняжное пр-ства).

КАЛУЖСКАЯ ГУБ.

Калужский губсоюз с-.х. к-вов «Губсельсоюз» — г. Калуга, просп. Фр. Адлера, 1/2; 21 г. (к.-р.), смеш., т-в — 150, ф. л. — 11.728. Б. — 1129,4 т. р.

Сухиничский райсоюз к-вов — г. Сухиничи, Мал. Советская ул., 25; 21 г. (к.-р.), смеш. т-в—66, ф. л.—2857. Б.—134 т. р.

Острогожский Уездный Союз
Кредитных, Сельско-хозяйственных и Кустарно-Промысловых Кооперативов.
„УСЕЛЬХОЗКРЕДИТСОЮЗ“
Гор. Острогожск, Воронежской губ.,
ул. Медведовского, № 33 (собствен. дом).

Объединяет 53 кооперативных организаций, состоит пайщиком: Всекобанка, Средне-Черноземного Общества Сельхозкредита, Воронежского Губкредитсоюза и Всероссийского Кооперативного Союза Страхования.

Имеет:

Два паровых маслозавода, механическое колбасное производство и хлебопекарню.

Производит продажу:

Сельско-хозяйственного инвентаря и машин разных марок, лесных и строительных материалов, хлебов в зерне всех культур, яиц, тряпья, щетины, шерсти, конского волоса, продукцию производства маслозаводов и проч.

377

КОСТРОМСКАЯ ГУБ.

Большесольский райсоюз с.-х. к-вов — г. Кострома, Бульварн., 7; 23 г. (м.-р.), с.-х., спец., т-в — 4, ф. л. — 3919. Б. — 1435,3 т. р.

Буйский райсоюз молочн. арт. «Буйсырсоюз» — г. Буй, пл. Революции; 24 г. (к.-р.), с.-х. спец., т-в — 46, ф. л. — 6000. Б. — 105,3 т. р.

Костромской союз кред. и льнян. к-ции «Кредитсоюз» — г. Кострома; 24 г. (к.-р.), с.-х., т-в — 50, ф. л. — 10.725. Б. — 476,2 т. р.

Костромской союз молочн. арт. «Сырсоюз» — г. Кострома, Ильинская, 7; 24 г. (к.-р.), с.-х. спец., т-в — 36, ф. л. — 7600. Б. — 273,5 т. р.

Шунгенский союз к-вов — г. Коробейники; 21 г. (м.-р.), с.-х. спец., т-в — 7, ф. л. — 2500. Б. — 1349,8 т. р.

КУРСКАЯ ГУБ.

Белгородский райсоюз с.-х., куст.-пром. к-вов «Сельхозсоюз» — г. Белгород; 24 г. (к.-р.), смеш., т-в — 61, ф. л. — 7362. Б. — 103 т. р.

«Крестьянин-Кооператор», райсоюз с.-х. труд. к-вов — г. Нежеголь, Белгород. у.; 24 г. (м.-р.), с.-х. спец., т-в — 20, ф. л.— 1350. Б. — 60,3 т. р.

Льговский союз кред., с.-х., куст.-пром. к-вов «Усельхозсоюз» — г. Льгов, ул. К. Маркса, 72; 22 г. (к.-р.), с.-х. т-в — 40, ф. л. — 5210. Б. — 146 т. р.

Ново-Оскольский райсоюз с.-х., куст.-пром. к-вов «Райсельхозсоюз» — г. Новый-Оскол, Гражданская ул., 33; 21 г. (у.), смеш., т-в — 64, ф. л. — 5483. Б. — 106,6 т. р. (Волосяное, обувное, овчинно-шубное и кожевенно-меховое пр-ства).

Ракитнянский «Свеклосев»—п. о. Ракитное; 23 г. (м.-р.), с.-х. спец., т-в — 4, ф. л. — 4898. Б. — 57,8 т. р.

Теткинский кооп. райсоюз т-в посев. из свеклы — п. о. Теткино; 22 г. (м.-р.), с.-х. спец., т-в — 48, ф. л. — 1970. Б. — 118,9 т. р.

Тимский у. с.-х. и куст.-пром. союз «Усельхозсоюз» — г. Тим; 23 г. (у.), с-.х., т-в — 51, ф. л. — 4000. Б. — 64,7 т. р.

ЛЕНИНГРАДСКАЯ ГУБ.

Волосовский союз с.-х., пром. и кред. к-ции — ст. Волосово, 23 г. (м.-р.), с.-х., т-в — 25, ф. л. — 1570. Б. — 94,8 т. р.

Волховский союз кред.-пром. и с.-х. т-в и арт. — дер. Свинкино, Пролетарск. в., Волхов. у.; 23 г. (м.-р.), с.-х., т-в — 10, ф. л. — 681. Б. — 67,7 т. р.

Вытегорский райсоюз произв., с.-х., кред. и лесн. к-вов «Промсоюз» — г. Вытегра; 22 г. (у.), смеш., т-в — 26, ф. л. — 3357. Б. — 1188 т. р.

Гдовский союз с.-х., куст.-пром. и кред. к-вов — г. Гдов; 22 г. (у.), с.-х., т-в—16, ф. л. — 2198.

Кингиссепский союз с.-х. кооп. т-в — г. Кингисепп (м.-р.).

Красносельский райсоюз с.-х. т-в «Райсоюз с.-х. т-в» — Красное Село, Троцк. у., Красной в.; 20 г. (м.-р.), с.-х., т-в — 16, ф. л. — 1144.

Ленинградский райсоюз с.-х. к-вов — Ленинград, ул. Марата, 19; 23 г. (у.), с.-х., т-в — 29, ф. л. — 2600. Б. — 44,3 т. р.

Ленинградский губсоюз колхозов — Ленинград, просп. Володарского, 37; (губ.), с.-х.

Лодейнопольский союз с.-х., произв.-пром. и кред. к-вов «Лодсельсоюз» — г. Лодейное-Поле, ул. Ленина, 5; 23 г. (у.), смеш., т-в — 67, ф. л. — 4914. Б. — 137,3 т. р. (Лесной промысел).

Лужский райсельсоюз с.-х. к-вов — г. Луга; 24 г. (у.), с.-х., т-в — 48, ф. л.— 6089. Б. — 66,7 т. р.

Молосковицкий союз с.-х. кооп. т-в — ст. Молосковицы, С.-Зап. ж. д.; 23 г. (м.-р.), с.-х., т-в — 17, ф. л. — 697, Б. — 35 т. р.

Петергофский союз с.-х. т-в «Сельсоюз»— Стар. Петергоф, ул. Луначарского, 22; (у.), с.-х.

Сиверский райсоюз с.-х. к-вов — ст. Сиверская; 24 г. (м.-р.), с.-х., т-в — 13, ф. л. — 928.

Союз с.-х. к-ции Сев.-Зап. Района «Трудсоюз» — Ленинград, ул. Некрасова; (обл.), с.-х., союз—33, т-в—1198, ф. л.—91.464.

Троцко-Гатчинский райсоюз с.-х. и куст.-пром. к-вов «Райсельсоюз» — г. Троцк, Советк., 9; 21 г. (у.), с.-х., т-в — 18, ф. л. — 937.

Юксовский союз с.-х., пром. и кред. к-ции — Юксовичи, Баташевск п.-т. о.; 20 г. (м.-р.), смеш. т-в — 39, ф. л.—1230. Б. — 87,1 т. р. (Лесной промысел; бондарное и металлическое пр-ства).

ЕКАТЕРИНОСЛАВСКИЙ
Губернский Союз Промысловой Кооперации
„ПРОМСОЮЗ"
Объединяет
кустарно-промысловые кооперативы по всем отраслям промышленности:
чугуно-литейные, металлические, оцинкованной посуды и пр.;
кожевенные, шорные, обувные; мукомольные и маслобойные;
техно-химические; по добыче горно-ископаемых и др.
Принимает заказы и поставки:
на сыромятную кожу, ушивальники и чуни (постолы); по Горному Отделу для металлургических и прочих заводов: кварц, огнеупорную глину, песок, каолин и разные флюсы.
ПРАВЛЕНИЕ в Екатеринославе, просп. Карла Маркса, 55.
ТЕЛЕФОНЫ: Каб. Председателя — 9-29, Торговый Отдел — 4-16, Общий — 9-05.
Телеграфный Адрес: Екатеринослав, ПРОМСОЮЗ.
819

МОСКОВСКАЯ ГУБ.

Дмитровский у. союз с.-х. и кред. к-вов— г. Дмитров; (у.), с.-х., т-в — 38, ф. л. — 5710.

Коломенский союз с.-х. и кред. к-вов «Уселькредсоюз» — г. Коломна, ул. Октябрьской Революции; (у.), с.-х., т-в — 34, ф. л. — 5796.

Ленинский-Талдомский союз куст.-пром. и с.-х. к-вов «Кустпромсельсоюз» — г. Ленинск; (у.), с.-х., т-в — 17, ф. л. — 2909. (Сапожное пр-ство).

Можайский союз с.-х. и кред. к-вов «Уселькредсоюз» — г. Можайск; (у.), с.-х., т-в — 36, ф. л. — 4145.

Московский союз куст.-пром. к-ции «Хлебоартельсоюз» — г. Москва; (губ.), т-в — 112, ф. л. — 1451.

Московский губсоюз труд. огород. т-в — Москва, Маросейка, Старосадск. пер., 3; (губ.), с.-х., т-в — 4, ф. л. — 1179. Б. — 33,8 т. р.

Московский губсоюз кред. и с.-х. к-вов «Мосселькредсоюз» — Москва, Тверской бульв., 10; 21 г. (губ.), с.-х., т-в — 249, ф. л. — 63.480. Б. — 8583,3 т. р. **Прим.:** Кроме того, чер. поср. 4 союз. об'един. 125 т-в с 63.480 ф. л.

Московский союз крестьян. молочн. т-в «Молоко» — Москва, Новая Божедомка, 2, Чернышевский пер., 10; 22 г. (губ.), с.-х. спец., т-в — 94, ф. л. — 10.074. Б. — 1339,9 т. р.

НИЖЕГОРОДСКАЯ ГУБ.

Арзамасский райсоюз с.-х. и кред.-пром. к-вов «Райселькредпромсоюз» — г. Арзамас, Милиционная ул., 59; 23 г. (у.), смеш., т-в — 63, ф. л. — 2659. Б. — 108,2 т. р. (Скорняжно-красильное, бондарное, токарное и кузнечное пр-ства).

Богородский район. куст., с.-х. союз — г. Богородск, Павловск. у., ул. Ленина, 34; 23 г. (м.-р.), смеш., т-в — 44, ф. л. — 1463. Б. — 391,8 т. р. (Рукавичное, кожевенно-меховое и сапого-валяльное пр-ства).

Б.-Мурашкинский союз куст.-пром. к-вов «Возрождение» — Б.-Мурашкино, Княгинин. у.; (м.-р.), т-в — 115, ф. л. — 1121. (Овчинно-шубное пр-ство).

Ветлужский союз с.-х. к-вов — г. Ветлуга; (у.) с.-х.

Выксунский усельсоюз — г. Выкса; (у.), с.-х.

Лукояновский у. союз с.-х. и куст.-пром. к-вов «Лукукустсельсоюз» — г. Лукоянов, Красная пл.; т-в — 109, ф. л. — 5062. Б. — 81,7 т. р.

Нижегородский союз кред. с.-х. к-вов «Нижрайсельсоюз» — г. Н.-Новгород, Кооперативная ул., 42; 21 г. (к.-р.), смеш., т-в — 162, ф. л. — 11.060. Б. — 459,5 т. р.

Нижегородский губсоюз произв. к-вов «Нижгубпроизводсоюз» — г. Н.-Новгород, Кооперативная ул., 34; 21 г. (к.-р.), смеш., т-в — 76, ф. л. — 6669. Б. — 1453,2 т. р. **Прим.:** Кроме того, чер. поср. 2 союз. об'един. 186 т-в с 3184 ф. л. (Сапого-валяльное, деревообделочное, рогожное, ткацкое, войлочное, шорное, обувное и металлическое пр-ства).

Нижегородский райсоюз маслод. и сыровар. арт. «Раймаслосоюз» — Н.-Новгород, ул. Свердлова, 11; 22 г. (к.-р.), с.-х. спец., т-в — 25, ф. л. — 1840. Б. — 56,2 т. р.

Сергачский райсоюз с.-х. и куст.-пром. к-вов «Райсельсоюз» — г. Сергач; 23 г. (у.), смеш., т-в — 73, ф. л. — 3335. Б. — 143,4 т. р.

НОВГОРОДСКАЯ ГУБ.

Боровичско-Валдайское куст. и с.-х. союзное т-во «Кустаресоюз» — г. Боровичи, ул. 9 Января, 38; 24 г. (к.-р.), смеш., т-в—44, ф. л. — 7059. Б. — 2985,5 т. р. (Трикотажное и сапожное пр-ства).

Боровичский у. союз с.-х. и кред. к-ции «Сельсоюз» — г. Боровичи, Коммунарная ул., 32; 21 г. (у.), с.-х., т-в — 45, ф. л. — 1786. Б. — 138,7 т. р.

Валдайско-Любницкий райсоюз маслод., с.-х., кред. и куст.-пром. арт. и т-в «Сельсоюз» — г. Валдай, Народная ул.; 21 г. (у.), с.-х., т-в — 48, ф. л. — 4629. Б. — 275,2 т. р.

Демянский куст.-пром., с.-х. и кред. союз к-вов «Артельсоюз» — г. Демянск; 21 г. (у.), смеш., т-в — 44; ф. л. — 2425. Б. — 160,8 т. р. (Гончарное пр-ство).

Крестецкое куст. с.-х. кред., союзное т-во «Кустарное Т-во» — г. Крестцы, Валдайск. у.; 21 г. (м.-р.), смеш., т-в — 21; ф. л. — 1345. Б. — 229,3 т. р. (Строчечное пр-ство).

Любанский с.-х. и куст.-пром. союз «Любсоюз» — г. Любань, просп. Ленина, 5; 22 г. (м.-р.), с.-х., т-в — 14, ф. л. — 507. Б. — 68,7 т. р.

Маловишерский куст.-пром. и с.-х. союз— г. Малая-Вишера, ул. К. Маркса, 6; 21 г. (у.), смеш., т-в — 46, ф. л. — 1643. Б. — 129,7 т. р. (Лесорубочное, колесно-обозное и кузнечно-слесарное пр-ство).

Новгородский райсоюз кред., с.-х. и куст.-пром. к-вов — г. Новгород, Ленинградская ул., 37; 21 г. (у.), с.-х., т-в—74, ф. л. — 2879. Б. — 282,1 т. р. (Обработка пищевых продуктов).

Старорусский райсоюз с.-х. и куст.-пром. к-вов «Кустсельсоюз» — г. Старая-Русса, Красный Берег, 22; 20 г. (у.), с.-х., т-в — 50, ф. л. — 3801. Б. — 519 т. р. (Обувное, сапого-валяльное, деревообделочное пр-ства; строительные работы).

Тесовский с.-х. и куст.-пром. союз — дер. Вяжищи, Тесовск. в., ст. Челово; (м.-р.), с.-х., т-в — 16, ф. л. — 554.

Чудовский с.-х. и куст.-пром. союз — ст. Чудово, Окт. ж. д.; 20 г. (м.-р.), смеш., т-в — 24, ф. л. — 858. Б. — 27,6 т. р. (Деревообделочное и овчинно-шубное производства).

ОРЕНБУРГСКАЯ ГУБ.

Оренбургский губсоюз с.-х. куст.-пром. к-вов «Губсельсоюз» — г. Оренбург, Хлебная пл., 7; 21 г. (губ.), смеш., т-в—175, ф. л. — 18.956. Б. — 840,2 т. р. (Металлическое, деревообделочное, сапого-валяльное и пуховое пр-ства).

Орский союз кред., куст.-пром. к-вов «Селькредпромсоюз» — г. Орск (у.).

ОРЛОВСКАЯ ГУБ.

Елецкий союз куст.-пром., с.-х. и кред.-произв. к-вов «Селькредсоюз» — г. Елец, ул. III Интернационала, 86; 21 г. (к.-р.), с.-х., т-в—62, ф. л.—7473. Б.—444,2 т. р.

Ливенский союз с.-х., кред., куст.-пром. к-вов «Селькредсоюз» — г. Ливны, Советская ул.; 23 г. (у.), с.-х., т-в — 75, ф. л. — 4395. Б. — 335 т. р. (Обувное пр-ство).

Орловский союз с.-х., кред. и куст.-пром. к-ции «Селькредсоюз» — г. Орел, Карачевская ул., 1; 21 г. (к.-р.), смеш., т-в—188, ф. л. — 24.544. Б. — 2384,4 т. р.

Шатиловский райсоюз семеновод. «Райсельсоюз» — с. Хомутово (к.-р.).

ПЕНЗЕНСКАЯ ГУБ.

Краснослободский у. союз с.-х. к-вов — г. Краснослободск; 22 г. (у.), с.-х., т-в—15; ф. л. — 841. Б. — 32,2 т. р.

Наровчатский у. союз к-вов «Усельсоюз»— г. Наровчат; т-в — 13, ф. л. — 190.

Пачелмский райсоюз кред., с.-х. т-в «Закупсбыт» — ст. Пачелма, С.-Вяз. ж. д.; 24 г. (к.-р.), с.-х., т-в — 45, ф. л. — 4161. Б. — 135,7 т. р.

Пензенский райсоюз с.-х. к-ции «Райсельсоюз» — г. Пенза, Сенная ул., 5; 21 г. (к.-р.), с.-х., т-в — 213, ф. л. — 6773. Б. — 599,2 т. р. **Прим.:** Кроме того, чер. поср. союз об'един. 75 т-в с 1538 ф. л.

Рузаевский «Райселькредсоюз» — ст. Рузаевка; 24 г. (к.-р.), с.-х.

Саранский у. с.-х. союз к-вов «Усельсоюз» — г. Саранск; 22 г. (у.), с.-х., т-в — 53, ф. л. — 2038. Б. — 102,6 т. р.

ПСКОВСКАЯ ГУБ.

Велижский райсоюз с.-х. и куст.-пром. к-вов «Сельпромсоюз» — г. Велиж, 22 г. (у.), смеш., т-в — 47, ф. л. — 3542. Б. — 340,5 т. р. (Лесосплавные и трудовые артели).

Великолуцкий союз с.-х., кред. и пром. к-ции «Райсельсоюз» — г. Великие-Луки (быв. Вознесенск. монастырь); 22 г. (к.-р.), смеш., т-в — 111, ф. л. — 5820. Б. — 298,7 т. р. (Бондарное, кожевенное и строчечное пр-ства).

Невельский союз с.-х. к-вов — г. Невель; 24 г. (у.), с.-х., т-в — 37, ф. л. — 1455. Б. — 63,6 т. р.

Порховский у. союз с.-х., произв., пром. к-ции — г. Порхов, Псковская ул., 2; (у.), с.-х.

Псковский райсоюз произв., с.-х., куст.-пром. и кред. к-вов «Райсельсоюз» — г. Псков, Октябрьск., 15/17; 24 г. (к.-р.), смеш., т-в — 185, ф. л. — 19.926. Б. — 1350,3 т. р.

Себежский союз с.-х. и кред. к-вов — г. Себеж; 24 г. (у.), смеш., т-в — 15, ф. л. — 1491. Б. — 43,9 т. р.

РЯЗАНСКАЯ ГУБ.

Зарайский райсоюз с.-х. и кред. к-ции «Райселькредсоюз» — г. Зарайск; 22 г. (у.), с.-х., т-в — 31, ф. л. — 1504. Б. — 20 т. р.

Касимовский у. союз с.-х., кред. к-вов «Уселькредсоюз» — г. Касимов, Советская ул.; 24 г. (у.), с.-х., т-в — 60, ф. л. — 3549. Б. — 180,6 т. р.

Раненбургский у. союз с.-х. к-вов «Усельскосоюз» — г. Раненбург, Советская пл.; 21 г. (у.), смеш., т-в — 93, ф. л. — 5972. Б. — 158,6 т. р.

Ряжский у. союз с.-х. к-вов — г. Ряжск; 24 г. (у.), смеш., т-в — 77, ф. л. — 2935. Б. — 35,6 т. р.

Рязанский райсоюз с.-х. и кред. к-ции «Рязрайселькредсоюз» — г. Рязань, уг. ул. Революции и Каляева; 24 г. (к.-р.), с.-х., т-в — 29, ф. л. — 2873. Б. — 418,2 т. р.

Рязанский союз крестьян. молочн. арт. — г. Рязань; 24 г. (губ.), с.-х. спец., т-в—30, ф. л. — 2125.

Сасовский райсоюз с.-х., кред., произв. к-ции «Сельхозсоюз» — с. Сасово; 21 г.

(у.), смеш., т-в — 93, ф. л. — 4910. Б. — 229,3 т. р.

Скопинский райсоюз с.-х. и кред. к-вов— г. Скопин; 23 г. (у.), с.-х., т-в — 60, ф. л. — 3937. Б. — 199,4 т. р.

Спасский у. союз с.-х. к-вов «Усельскосоюз» — г. Спасск; (у.), с.-х., т-в — 42, ф. л. — 996. Б. — 25,5 т. р.

САМАРСКАЯ ГУБ.

Бузулукский союз с.-х., кред. и куст.-пром. к-ции «Кооперативсоюз» — г. Бузулук, Базарная ул., 28; 21 г. (у.), смеш., т-в — 86, ф. л. — 10.274. Б. — 515,8 т. р. (Обувное пр-ство, пошивка головных уборов и обработка пищевых продуктов).

Мелекесский райсоюз с.-х., куст.-пром. к-ции «Райсельсоюз» — г. Мелекесс; 21 г. (у.), с.-х., т-в — 34, ф. л. — 7570. Б. — 325 т. р.

Пугачевский райсоюз с.-х., кред., куст.-пром. к-ции «Райселькредсоюз» — г. Пугачев; 21 г. (у.), смеш., т-в — 396, ф. л. — 13.498. (Кузнечно-слесарное производство и транспортирование грузов).

Самарский райсоюз с.-х., кред., куст.-пром. к-ции «Селькредсоюз» — г. Самара, Кооперативная ул., 96; 21 г. (к.-р.), смеш., т-в — 178, ф. л. — 26.042. Б.—1885,1 т. р. (Химическое и портняжное пр-ства).

САРАТОВСКАЯ ГУБ.

Аткарский у. союз с.-х., пром. и кред. к-вов «Сельскосоюз» — г. Аткарск, Базарная пл., 15; 23 г. (у.), смеш., т-в — 86, ф. л. — 8532. (Портняжное и белошвейное пр-ства; обработка пищевых продуктов).

Балашовский у. союз с.-х. к-вов «Усельсоюз» — г. Балашов, уг. Хоперской ул. и Московской; 21 г., смеш., т-в — 222, ф. л. — 17.137. Б. — 889,3 т. р. (Химическое и металлическое пр-ства; обработка пищевых продуктов).

Вольский у. произв. союз с.-х. к-вов — г. Вольск; (у.), смеш., т-в — 174, ф. л.— 7244. Б. — 155,7 т. р. (Ткацкое и кожевенно-меховое пр-ства).

Баз.-Карабулакский райсоюз «Сарсельскосоюз», союз с.-х., пром. к-ции Н. Поволжья— г. Саратов, Ленинская ул., 66; 22 г. (губ.), с.-х., т-в — 4, ф. л. — 497. Б.—2625,3 т. р. **Прим.:** Кроме того, чер. поср. союз. об'един. 1284 т-ва с 80.020 ф. л.

Дергачевский райсоюз с.-х., произв., куст.-пром. и кред. к-вов — с. Дергачи, **«Райсельсоюз»**; (м.-р.), смеш., т-в — 31, ф. л. — 806.

Камышинский у. союз с.-х., куст.-пром. и кред. к-вов «Усельсоюз» — г. Камышин, уг. Немецкой и Саратовской ул., 22 г. (у.), смеш., т-в — 130, ф. л. — 8096. Б. — 130,1 т. р. (Металлическое пр-ство).

Кузнецкий союз с.-х., куст.-пром. и кред. к-вов «Уселькустпромсоз» — г. Кузнецк; 23 г. (у.), смеш., т-в — 73, ф. л. — 4603. Б. — 245,1 т. р. (Кузнечно-слесарное, кожевенно-меховое, обувное и портновское пр-ства; обработка пищевых продуктов).

Новоузенский у. союз с.-х. к-вов «Усельсоюз» — г. Новоузенск; (у.), смеш., т-в — 130, ф. л. — 6558. Б. — 66,1 т. р.

Петровский союз с.-х., пром. и кред. к-вов «Усельсоюз» — г. Петровск; (у.), с.-х., т-в — 116, ф. л. — 4650. Б. — 138,4 т. р.

Саратовский райсоюз семеновод. «Райсельсоюз» — г. Саратов, Ленинская ул., 59/61; (губ.).

Саратовский у. союз с.-х., куст.-пром. к-вов — г. Саратов; (у.), смеш., т-в — 146, ф. л. — 11.824.

Сердобский союз с.-х. и куст.-пром. к-вов «Усельсоюз» — г. Сердобск, Красная ул., 9; (у.), смеш., т-в — 120, ф. л. — 7179. Б. — 359,1 т. р. (Кузнечно-слесарное производство и обработка пищевых продуктов).

СМОЛЕНСКАЯ ГУБ.

Бельский союз с.-х., куст.-пром. к-вов — г. Белый, Кривая ул., 55; 22 г. (у.), с.-х. спец., т-в — 50, ф. л. — 4080. Б. — 452,8 т. р. (Деревообделочное и металлическое пр-ства).

Гжатский союз с.-х. к-вов «Сельскосоюз» — г. Гжатск, Смоленская ул., 85; 21 г. (у.), с.-х., т-в — 31, ф. л. — 5129. Б. — 782,1 т. р.

Духовщинский союз молочн. арт. «Союзмолоко» — г. Духовщина; 24 г. (у.), с.-х. спец., т-в — 58, ф. л. — 3251. Б. — 7,9 т. р.

Ельнинский союз с.-х., куст.-пром. т-в и арт. «Сельпромсоюз» — г. Ельня, уг. ул. Первомайской и Пролетарской; 21 г. (у.), смеш., т-в — 56, ф. л. — 6800. Б. — 217,6 т. р.

Рославльский союз с.-х. и куст.-пром. к-вов «Сельпромсоюз» — г. Рославль, ул. Ленина; (у.), смеш., т-в — 71, ф. л. — 5015. Б. — 350,9 т. р.

Смоленский союз с.-х. к-ции «Сельсоюз» — г. Смоленск, Б. Советский, 3; 21 г. (к.-р.), смеш., т-в — 192, ф. л. — 9284. Б. — 916,9 т. р.

Сычевский союз с.-х., кред., куст.-пром. к-вов «Селькредсоюз» — г. Сычевка, ул. К. Маркса, 16; 21 г. (у.), смеш., т-в — 46, ф. л. — 4330. Б. — 953,5 т. р.

СТАЛИНГРАДСКАЯ ГУБ.

Нижнечирский райсоюз с.-х., кред. т-в и с.-х. коммун и арт. «Селькредсоюз» — стан. Н.-Чирская, 2-го Донск. окр.; 21 г. (у.), с.-х., т-в — 34, ф. л. — 2985. Б. — 120,8 т. р.

Сталинградский союз с.-х., куст.-пром. и кред. к-ции «Губсельпромкредсоюз»—г. Сталинград, Ломоносовская ул., 6; 22 г. (к.-р.), смеш., т-в — 106, ф. л. — 17.160. Б. — 940,5 т. р.

Усть-Медведицкий окрсоюз кред., с.-х. и куст.-пром. т-в «Окрсельпромкредсоюз» — ст. Себряково, Усть-Медведицк. окр., слобода Михайловка; 21 г. (у.), смеш., т-в — 35, ф. л. — 8740. Б. — 1698,9 т. р.

Хоперский окрсоюз с.-х., куст.-пром. и кред. к-вов — стан. Урюпинская, Хоперск. окр.; 21 г. (у.), смеш., т-в — 37, ф. л. — 5403. Б. — 298,3 т. р.

ТАМБОВСКАЯ ГУБ.

Больше-Грибановский союз «Свеклосев»— п. о. Больше-Грибановка; (м.-р.), с.-х. спец., т-в — 8, ф. л. — 978.

Борисоглебский у. союз с.-х., кред., произв. и куст.-пром. к-вов — г. Борисоглебск, Народная ул., 14; 22 г. (у.), смеш., т-в — 119, ф. л. — 14.423. Б. — 237,5 т. р. (Кузнечно-слесарное и меховое пр-ства; обработка пищевых продуктов).

Земетчинский союз «Свеклосев» — п. о. Земетчино, Моршан. у.; (м.-р.), с.-х. спец.

Кирсановский райсоюз с.-х. коллект. и к-вов «Райсельскосоюз» — г. Кирсанов; 24 г. (к.-р.), с.-х., т-в — 131, ф. л. — 6727. Б. — 68,9 т. р.

Козловский союз с.-х. и кред. к-вов «Кредсельсоюз» — г. Козлов, пл. 25 Октября, 19; 21 г. (к.-р.), смеш., т-в — 192, ф. л. — 16.387. Б. — 854,9 т. р. **Прим.:** Кроме того, чер. поср. союз. об'един. 8 т-в с 1674 ф. л. (Деревообделочное, овчинно-шубное и кружевно-вышивальное пр-ства).

Лебедянский у. союз с.-х., куст.-пром., кред., произв. к-вов «Сельскосоюз»—г. Лебедянь, Советская ул.; 21 г. (у.), смеш., т-в — 55, ф. л. — 6653. Б. — 70,9 т. р. (Строительное и овчинно-шубное пр-ства; обработка минералов).

Моршанский райсоюз кред., с.-х., куст.-пром. к-вов «Райсельскосоюз» — г. Моршанск, Октябрьская пл.; 22 г. (у.), смеш., т-в — 76, ф. л. — 6006. Б. — 123,5 т. р. (Кожевенно-меховое, обувное и портняжное пр-ства; обработка пищевых продуктов).

Ново-Покровский союз кооп. т-в «Свеклосев» — ст. Мордово, Ю.-В. ж. д.; (м.-р.), с.-х. спец., т-в — 3, ф. л. — 307. Б. — 1,7 т. р.

Плоскинский союз коневодов и скотовод.— с. Плоское, Тютчев. в. (м.-р.).

Сотницынский «Свеклосев» — п. о. Мальцево, ст. Сотницкая, Ю.-В. ж. д.; (м.-р.), с.-х. спец.

Тамбовский союз с.-х., куст.-пром., кред. к-ции «Селькредсоюз» — г. Тамбов, Кооперативная ул., 11; 24 г. (к.-р.), смеш, т-в — 257, ф. л. — 15.516. Б. — 873,6 т. р. (Обувное, сапого-валяльное, овчинно-шубное, портняжное, деревообделочное, металлическое и химическое пр-ства; обработка пищевых продуктов).

ТВЕРСКАЯ ГУБ.

Бежецкий произв. союз к-вов — г. Бежецк, ул. Толстого, 18; 21 г. (у.), смеш., т-в — 58, ф. л. — 5574. Б. — 373,7 т. р. (Обувное, бондарное и портняжное пр-ства).

Весьегонский союз с.-х., куст.-пром. к-вов «Сельскосоюз» — г. Весьегонск; 21 г. (у.), смеш., т-в — 48, ф. л. — 2796. Б. — 479,2 т. р. **Прим.:** Кроме того, 3 с.-х. т-ва с лесн. функциями. (Металлическое и портняжное пр-ства).

Вышне-Волоцкий Сельпромсоюз—г. Вышний Волочек, просп. Ленина.

Калязинский союз с.-х. и куст.-пром. к-вов «Сельпромсоюз» — г. Калязин, ул. 1 Мая, 24; 21 г. (м.-р.), смеш., т-в—18, ф. л. — 2675. Б. — 114,4 т. р. (Обувное пр-ство).

Кашинский кред., с.-х. союз к-вов «Кредсельсоюз» — г. Кашин, ул. Ленина, 4; 22 г. (у.), смеш., т-в — 35, ф. л. — 2944. Б. — 203,8 т. р.

Кимрский союз с.-х. и произв. к-вов «Сельпромсоюз» — г. Кимры, ул. К. Маркса, 3; 21 г. (к.-р.). смеш., т-в — 55, ф. л. — 6892. Б. — 1096,3 т. р. (Сапожное пр-ство).

Краснохолмский с.-х. и куст.-пром. произв. и кред. союз к-вов «Производсоюз»— г. Красный-Холм; 23 г. (к.-р.), смеш., т-в — 32, ф. л. — 5133. Б. — 429,2 т. р. (Металлическое и обувное пр-ства).

Лихославльский райсоюз с.-х., куст.-пром. и кред. к-вов—г. Лихославль, Новоторж. у.; (м.-р.), т-в — 15, ф. л. — 2869. Б. — 628,58 т. р. (сапожное и трикотажное пр-ства).

Новоторжский союз с.-х., кред. и куст.-пром. к-вов «Кредсельсоюз» — г. Торжок, ул. Луначарского; (у.).

Ржевский союз с.-х., кред. к-вов «Сельхозкредсоюз» — г. Ржев, пл. Революции, 48; 21 г. (к.-р.), смеш., т-в — 77. ф. л. — 9449. Б. — 828,4 т. р.

Старицкий союз с.-х. и куст.-пром. к-вов «Сельсоюз» — г. Старица; 21 г. (м.-р.), с.-х., т-в—32, ф. л.—2231. Б.—200,1 т. р.

Тверской райсоюз кред. и с.-х. к-вов «Кредитсельсоюз» — г. Тверь, Советская ул., 40; 21 г. (к.-р.), с.-х., т-в — 60, ф. л. — 3967. Б. — 176,3 т. р.

Тверской союз коневодч. т-в — г. Тверь; (к.-р.).

ТУЛЬСКАЯ ГУБ.

Веневский райсоюз с.-х., кред. и пром. к-вов — г. Венев, ул. Толстого, 7.

Тульский губсоюз с.-х. пром. и кред. к-ции «Кредсельпромсоюз» — г. Тула, ул. Коммунаров, 1; 23 г. (губ.), смеш., т-в — 272, ф. л. — 19.420.

Тульский райсоюз крестьян. молочн. т-в «Союзмолоко» — г. Тула, ул. Каминского, 14; 24 г. (к.-р.), с.-х. спец., т-в—21, ф. л. — 1023. Б. — 311,9 т. р.

УЛЬЯНОВСКАЯ ГУБ.

Ардатовский союз с.-х., куст.-пром. к-вов «Усельпромсоюз» — г. Ардатов, пл. Ленина, 12; 22 г. (у.), смеш., т-в — 67, ф. л. — 1929. Б. — 165,4 т. р.

Средне-Сурский союз куст.-пром. и с.-х. к-вов «Кустарьсоюз» — г. Алатырь, ул. Ленина, 35; 21 г. (у.), смеш., т-в — 45, ф. л. — 4942. Б. — 456,2 т. р. (Лесорубочное, деревообделочное, металлическое, обувное, кожевенно-меховое, кулеткацкое и портняжное пр-ства).

Сызранский у. союз с.-х., кред. куст.-пром. к-ции «Усельпромсоюз»—г. Сызрань, Советская ул.; 22 г. (у.), смеш., т-в — 98, ф. л. — 5442. Б. — 183,8 т. р. (Металлическое, кожевенно-меховое и портняжное пр-ства; обработка пищевых продуктов).

Ульяновский райсоюз с.-х. и куст.-пром. к-ции «Губсельпромсоюз» — г. Ульяновск, ул. К. Маркса; 22 г. (губ.), смеш. т-в — 116, ф. л. — 7871. Б. — 1978,1 т. р. **Прим.: Кроме того, чер. поср. союз. об'един.** 262 т-ва с 15.570 ф. л. (Кожевенное, деревообделочное, кузнечно-слесарное и веревочное пр-ства).

ЧЕРЕПОВЕЦКАЯ ГУБ.

Белозерский райсоюз произв., труд. и пром. арт. и с.-х. т-в «Белпромсоюз» — г. Белозерск; 21 г. (м.-р.), смеш., т-в—19, ф. л. — 2553. Б. — 179,7 т. р. (Лесорубочное, деревообделочное и трикотажное пр-ства; транспортирование грузов).

Кирилловский союз с.-х. об-в, лесн. произв.-труд. и пром. арт. «Кириллосоюз»— г. Кириллов, ул. Ленина, 3; 22 г. (у.), смеш., т-в — 53, ф. л. — 6350. Б. — 235,6 т. р. (Лесной промысел, бондарное и деревообделочное пр-ства).

Пчевжский союз с.-х. и куст.-пром. к-вов — п. о. ст. Кукуй, Тихвинск. у., Васильковск. в.; 25 г. (м.-р.), т-в — 22, ф. л. — 1876. Б. — 133,7 т. р. (Лесной промысел).

Тихвинский у. союз кред., с.-х. к-ции «Кредсельсоюз» — г. Тихвин; 24 г. (м.-р.), с.-х. т-в — 19, ф. л. — 1451. Б. — 29 т. р.

Устюжинский союз с.-х., пром. и кред. к-вов — г. Устюжна; 24 г. (у.), с.-х., т-в — 26, ф. л. — 3204. Б. — 40,9 т. р. (Лесной промысел).

Череповецкий союз с.-х. и куст.-пром. к-вов «Черепроизводсоюз» — г. Череповец, ул. Ленина, 75; 24 г. (к.-р.), с.-х., т-в—69, ф. л. — 10.015. Б. — 231,4 т. р.

ЯРОСЛАВСКАЯ ГУБ.

Великосельский райсоюз с.-х. и куст.-пром. к-вов «Кооперативсоюз» — г. Великое; 21 г. (м.-р.), с.-х., т-в — 13, ф. л.— 1624. Б. — 40,7 т. р.

Закобякинский союз молочн. арт. и с.-х. к-вов «Сырсельсоюз» — п. о. Закобякино, Данил. у.; 24 г. (м.-р.), с.-х. спец., т-в—20. ф. л. — 2888. Б. — 56,4 т. р.

Мологский союз кред., с.-х. и куст.-пром. к-вов «Сельпромсоюз» — г. Молога; 21 г. (у.), смеш., т-в — 37, ф. л. — 4237. Б. — 121,1 т. р.

Приволжско-Петропавловско-Боровской союз с.-х. и кред. к-вов «Союзкартофель» — с. Ученжа, Данил. в., Петропавл. у., п. о. Бор (Понизовкино); 21 г. (м.-р.), с.-х. спец. т-в — 11, ф. л. — 5196. Б. — 616,2 т. р. **Прим.:** Кроме того, 2 с.-х. т-ва с лесн. функц.

Рыбинский союз кред., с.-х. и куст.-пром. к-вов «Рыбсельпромсоюз» — г Рыбинск, ул. Льва Толстого, 20; 21 г. (к.-р.), смеш., т-в — 137, ф. л. — 18.341 Б. — 1107 т. р. **Прим.:** Кроме того, 4 с.-х. т-ва с лесн. функц.

Ростовский союз к-вов по произв., перераб. и сбыту с.-х. продукт. «Сельскосоюз»— г. Ростов, ул. Кооперации, 48; 17 г. (у.), с.-х., т-в — 47, ф. л. — 6994. Б. — 540 т. р.

Рыбинский союз молочн. арт. — г. Рыбинск; (к.-р.).

Союз с.-х. к-вов Ярославск. района — г. Ярославль; (к.-р.).

Ярославский райсоюз маслодельн. арт. — г. Ярославль; (к.-р.).

УРАЛЬСКАЯ ОБЛ.

Верхне-Камский «Селькредкустпромсоюз»— г. Усолье; 24 г. (у.), смеш., т-в — 69, ф. л. — 4811. Б. — 125,6 т. р.

Златоустовский окрсоюз с.-х. и куст.-пром. к-вов — г. Златоуст; 22 г. (к.-р.), смеш., т-в — 41, ф. л. — 5546. Б. — 445,2 т. р.

Ирбитско-Туринский окрсоюз с.-х., куст.-пром. и кред. к-вов «Окрселькустсоюз» — г. Ирбит, Советская ул., 4; 21 г. (к.-р.), смеш., т-в — 121, ф. л. — 8705. Б. — 292,8 т. р. (Металлическое и обувное пр-ства; транспортирование грузов).

Ишимский окрсоюз с.-х. и кред. к-вов «Сельскосоюз» — г. Ишим, ул. Просвещения, 21; 22 г. (к.-р.), смеш., т-в — 195, ф. л. — 29.356. Б. — 1900,8 т. р.

Ишимский окрсоюз молочн. к-ции — г. Ишим; 25 г. (к.-р.), с.-х. спец., т-в—237, ф. л. — 50.012. Б. — 58,4 т. р.

Кунгурский окрсоюз с.-х., кред. и куст.-пром. к-вов «Селькредсоюз» — г. Кунгур, ул. Ленина; 20 г. (к.-р.), смеш., т-в—173, ф. л. — 15.396. Б. — 1411,1 т. р. (Кожевенно-обувное, металлическое, деревообделочное, кулеткацкое и шубное пр-ства).

Курганский союз молочн. к-ции — г. Курган, ул. Свободы, 81; 25 г. (к.-р.), с.-х. спец., т-в — 140, ф. л. — 17.410. Б. — 178,9 т. р.

Курганский союз кред., с.-х., куст.-пром. т-в и др. к-вов «Селькредсоюз» — г. Курган, ул. Свободы, 36; 22 г. (к.-р.), с.-х., т-в — 184, — ф. л. — 33.083. Б. — 1184,7 т. р.

Нижне-Тагильский окрсоюз с.-х., куст.-пром. и кред. к-вов — г. Н.-Тагил, ул Ленина; 24 г. (к.-р.), смеш., т-в — 64, ф. л. — 5372. Б. — 109,6 т. р.

Пермский союз с.-х. и кред. к-вов «Селькредсоюз» — г. Пермь, Коммунистический Корпус, 3; 24 г. (к.-р.), смеш., т-в — 234, ф. л. — 16.132. Б. — 1447,7 т. р. (Металлическое, деревообделочное, обувное и портняжное пр-ства; обработка пищевых продуктов).

Прикамский окрсоюз с.-х., кред., куст.-пром. к-вов «Окрсельсоюз» — г. Сарапул; 22 г. (к.-р.), смеш., т-в — 131, ф. л. — 10.040. Б. — 701,3 т. р. (Металлическое, обувное, шорное, колесно-обозное и веревочное пр-ства; обработка пищевых продуктов).

Тобольский окрсоюз с.-х., куст.-пром. и кред. к-вов — г. Тобольск, ул. Симакова, 6; (к.-р.), смеш., т-в — 65, ф. л. — 5532. Б. — 712 т. р.

Троицкий окрсоюз кред., с.-х. и куст.-пром. к-вов «Сельпромсоюз» — г. Троицк, Интернациональная ул., 77; 22 г. (к.-р.), с.-х., т-в — 100, ф. л. — 10.949. Б. — 51 т. р.

Тюменский окрсоюз с.-х., произв., кред. к-вов «Окрсельскосоюз» — г. Тюмень, Базарная пл., 18; 23 г. (к.-р.), смеш., т-в — 177, ф. л. — 23.421. Б.—2243,7 т. р. (С.-х. машиностроение, деревообделочное, обувное и кожевенно-меховое пр-ства; обработка пищевых продуктов).

Тюменский союз молочн. к-ции — г. Тюмень (к.-р.).

Уральский облсоюз с.-х., кред. и куст.-пром. союзов «Уралселькустсоюз»—г. Свердловск (обл.), т-в — 211, ф. л. — 18.146. Б. — 665,7 т. р.

Челябинский союз молочн. к-ции — г. Челябинск (к.-р.), т-в — 130, ф. л. — 91 650. Б. — 333,85 т. р.

Челябинский окрсоюз с.-х., кред. к-вов «Сельпромсоюз» — г. Челябинск, уг. Никольской и Исетской ул.; 24 г. (к.-р.), с.-х., т-в — 120, ф. л. — 16.949. Б. — 484,1 т. р.

Шадринский окрсоюз с.-х., кред., пром. к-вов «Окрсельсоюз» — г. Шадринск, ул. Лупачарского, 12; 24 г. (к.-р.), с.-х., т-в — 161, ф. л. — 24.846. Б.—1299,3 т. р.

Ялуторовский союз молочн. к-ции — г. Ялуторовск (к.-р.).

СЕВЕРО-КАВКАЗСКИЙ КРАЙ.

Адыгейский союз с.-х., табак. к-вов — г. Краснодар (м.-р.), с.-х. спец., т-в — 18, ф. л. — 3773.

Армавирский окрсоюз с.-х. и пром. к-вов «Арсельсоюз» — г. Армавир; 25 г. (к.-р.).

Донской союз животнов. кооп. об'един. — г. Ростов н/Дону, ул. Фр. Энгельса, 35; 24 г. (к.-р.), с.-х. спец., т-в — 32, ф. л. — 1074.

Донской союз семенов. и огородн. к-вов «Донсеменоводсоюз» — г. Ростов н/Дону, ул. Фр. Энгельса, 35; 23 г. (к.-р.), с.-х. спец., т-в — 35, ф. л. — 165.

Донской окрсоюз куст.-ремесл., произв. и кред. к-вов «Донкустремсоюз» — г. Ростов н/Дону; 21 г. (к.-р.), т-в — 78, ф. л. — 2253.

Ейский окрсоюз с.-х. к-вов «Ейсельсоюз» — г. Ейск (к.-р.), т-в — 57, ф. л. — 7012.

Ингушский союз кред., с.-х. т-в «Ингкредсельсоюз» — г. Владикавказ, ул. Коминтерна, 19; 24 г. (м.-р.), с.-х., т-в — 25, ф. л. — 1403. Б. — 253,7 т. р.

Карачаево-Черкесский союз «Карчерсоюз»— г. Баталпашинск, Кар.-Черк. авт. обл., (м.-р.), с.-х., т-в — 8, ф. л. — 632.

Кубанский окрсоюз с.-х. и кред. к-вов — г. Краснодар (к.-р.).

Кубано-Черноморский союз с.-х., табач. т-в «Табакосоюз» — г. Краснодар, Базарная ул., 28; 21 г. (к.-р.), с.-х. спец., т-в — 36, ф. л. — 4596. Б. — 11.899,6 т. р.

Майкопский союз с.-х. и пром. к-вов — г. Майкоп.

Майкопский союз с.-х., табач. т-в «Майсоюз Табаководов» — г. Майкоп, уг. ул. Жуковской и Комсомольской, 9; (м.-р.),

УРАЛЬСКИЙ

Областной Союз Сельско-Хозяйственной, кредитной и кустарно-промысловой кооперации

„УРАЛСЕЛЬКУСТСОЮЗ“

Адрес: г. Свердловск, ул. Троцкого, д. № 34.

Текущие счета в Госбанке—497, в Сельхозбанке—145, Всекобанке—486, Промбанке—489, Комбанке—156.

Основной капитал 500.000 рублей.

Является руководящим Областным Органом, представляющим всю Сельско-Хозяйственную, Кредитную и Кустарно-Промысловую Кооперацию Урала и защищающим ее интересы.

Уралселькустсоюз в настоящее время объединяет 15 Окрселькустсоюзов, 1 Райселькустсоюз и 2122 первичных кооперативов с числом членов (физических лиц) 262.005 чел.

Сводный баланс 15 Окрселькустсоюзов на 1 августа равен	14.911.826 р.
Сводный баланс низовой кооперативной сети на тоже время равен	15.075.166 „

Производит операции по заготовке и сбыту: с.-хоз. продукции, с.-хоз. инвентаря (машин, орудий), разного рода сырья (кож, пушнины и проч.), кустарных изделий (металлических, кожевенных, изделий из дерева и др.).

Ведет операции по снабжению своей системы материалами, необходимыми в с.-хоз. и кустарном производствах.

Председатель Правления **Б. Рябов.**

Имеет свое представительство в гор. Москве.

160

с.-х. спец., т-в — 29. ф. л. — 2171. Б. — 693,4 т. р.

Майкопский окрсоюз с.-х. и кред. к-вов «Майсельсоюз» — г. Майкоп; (к.-р.), т-в — 62, ф. л. — 9156. Б. — 719,6 т. р.

Павловский райсоюз с.-х. и кред. к-вов «Райселькредсоюз» — стан. Павловская; (к.-р.), т-в — 42, ф. л. — 6444. Б. — 270,54 т. р.

Приазовско-Донской союз с.-х., труд. кред. к-вов «Приаздонсельсоюз» — г. Ростов н/Дону, пл. Фр. Энгельса, 35; 24 г. (к.-р.), с.-х., т-в — 281, ф. л. — 18.697. Б. — 2018,7 т. р.

Сальский окрсоюз труд., земл., с.-х. к-вов «Салькредсоюз» — с. Пролетарское, Сальского окр.; 21 г. (к.-р.), с.-х., т-в — 78, ф. л. — 4892. Б. — 230,3 т. р.

Северо-Донской райсоюз с.-х., сред., труд. к-вов «Севдос» — г. Миллерово, Донецк. окр.; 22 г. (к.-р.), с.-х., т-в — 282, ф. л. — 25.490. Б. — 2100,7 т. р.

Северо-Кавказский краев. союз к-вов и рыбопром. т-в — г. Ростов н/Дону, Буденовская ул., 33; 24 г. (обл.), пром., т-в — 31, ф. л. — 10.000. Б. — 437,8 т. р.

Северо-Кавказский союз молочн. к-ции — г. Ростов н/Дону, Тургеневская ул., 60; (к.-р.).

Северо-Кавказский союз с.-х. к-вов «Севкавсельсоюз» — г. Ростов н/Дону, Ворошиловская ул., 23; 22 г. (обл.), с.-х. Б. — 1418,5 т. р. **Прим.:** Кроме того, чер. поср. союз. об'един. 969 т-в с 79.368 ф. л.

Северо-Осетинский союз кред., с.-х. т-в «Севоскредсельсоюз»—г. Владикавказ, Пролетарский просп., 37; 24 г. (м.-р.), с.-х., т-в — 36, ф. л. — 3326. Б. — 450,4 т. р.

Союз об'един. малаканск. с.-х., кред. к-вов «Серп и Молот» — ст. Целина, С.-Кав. ж. д.

Ставропольск. окр. с.-х. союз «Окрсельсоюз» — г. Ставрополь; (к.-р.).

Сунженский союз кред., с.-х. т-в «Сунжкредсельсоюз» — ст. Слепцовская, С.-Кавк. ж. д., Сунж. авт. обл.; 24 г. (м.-р.), с.-х., т-в — 10, ф. л. — 637. Б. — 49,4 т. р.

Таганрогский окрсельхозкредсоюз—г. Таганрог, ул. Свердлова, 101; (у.), смеш., т-в — 86, ф. л. — 10.311. Б. — 294,3 т. р.

Терский Центр. союз с.-х., пром., кред. к-вов «Терселькредпромсоюз» — г. Пятигорск, Терск. окр., Советский просп., 53; 21 г. (к.-р.), смеш., т-в — 136, ф. л. — 11.340. Б. — 1351,2 т. р.

Черноморский окрсоюз с.-х. кред и спец.-культ. к-вов — г. Новороссийск; (к.-р.), т-в — 49, ф. л. — 9064. Б. — 699 т. р.

Шахтинский окр. союз с.-х., кред. к-вов— г. Шахты, просп. Победы Революции, 3; 22 г. (к.-р.), с.-х., т-в — 61, ф. л. — 5466.

СИБИРСКИЙ КРАЙ.

Алтайский союз кред., с.-х., маслод. к-вов «Алтсельскосоюз» — г. Барнаул, ул. Короленко, 86; 22 г. (к.-р.), с.-х., т-в — 159, ф. л. — 32.471. Б. — 969,7 т. р.

Алтайский союз молочн. к-ции — г. Барнаул, ул. Толстого, 9; 24 г. (к.-р.), с.-х. спец., т-в — 339, ф. л. — 34.000. Б. — 712,4 т. р.

Ачинский райсоюз кред., с.-х. и пром. к-вов — г. Ачинск, Советская ул., 26; 23 г. (у.), смеш., т-в — 31, ф. л. — 7702. Б. — 463,2 т. р.

Бийский райсоюз молочн. арт.—г. Бийск, Барнаульск., 7; 24 г., с.-х. спец., т-в — 128, ф. л. — 1000.

Бийский с.-х. союз — г. Бийск (у.), с.-х., т-в — 69, ф. л. — 9952.

Иркутский союз с.-х. т-в — г. Иркутск, 6-я Красноармейск., 28; (к.-р.), с.-х., т-в — 82, ф. л. — 16.082. **Прим.:** Кроме того, чер. поср. 20 союз. об'един. 1536 т-в с 191.872 ф. л.

Каинский райсоюз молочн. арт. — г. Каинск; 24 г. (к.-р.), с.-х. спец., т-в — 146, ф. л. — 9600. Б. — 122,6 т. р.

Каинский союз с.-х. к-вов «Сельскосоюз»— г. Каинск; 22 г. (у.), с.-х., т-в — 70, ф. л. — 4604. Б. — 387,3 т. р.

Каменский райсоюз молочн. арт. — г. Камень, ул. Ленина, 72; 25 г. (к.-р.), с.-х. спец., т-в — 103, ф. л. — 9000.

Каменский союз с.-х. к-вов «Сельскосоюз» — г. Камень; 22 г. (у.), с.-х., т-в — 36, ф. л. — 7245. Б. — 833,6 т. р.

Канский союз кред. и с.-х. т-в «Кредитсоюз» — г. Канск, Большая ул., 79; 22 г. (у.), смеш., т-в — 51, ф. л. — 8924. Б. — 381,8 т. р.

Красноярский союз с.-х. и кред. к-вов — г. Красноярск, Советская ул., 101; 24 г. (к.-р.), смеш., т-в — 53, ф. л. — 5589. Б. — 376,2 т. р.

Купинский райсоюз с.-х. к-вов — с. Купино, Омск. окр.; (у.), с.-х., т-в — 16, ф. л. — 1571.

Минусинско-Хакасский союз с.-х., кред. т-в «Совкредит» — г. Минусинск; (смеш.), т-в — 59, ф. л. — 9046.

Называевско-Тюкалинский союз мол. арт. «Маслосоюз»—ст. Называевская, Ом. ж. д.; 24 г. (к.-р.), с.-х. спец., т-в — 116, ф. л. — 9000. Б. — 203 т. р.

Новониколаевский райсоюз молочн. арт. «Коопмолоко» — г. Новониколаевск, Октябрьская ул., 19; 24 г. (к.-р.), спец., т-в — 248, ф. л. — 43.400.

Новониколаевский союз с.-х. и кред. к-вов — г. Новониколаевск; (у.), смеш., т-в — 187, ф. л. — 16.802.

Ойратский райсоюз с.-х., произв., кред. к-ции — г. Улала; с.-х., т-в—9, ф. л.—725.

Омский райсоюз молочн. к-вов «Раймаслосоюз» — г. Омск, ул. Ленина, 7; 24 г. (к.-р.), с.-х. спец., т-в—104, ф. л.—7850.

Омский союз с.-х., кред. к-вов «Омселькоопсоюз» — г. Омск, ул. Ленина, 10; (губ.), с.-х.

Сибирский краев. союз с.-х. к-вов «Сибсельскосоюз» — г. Новониколаевск, Октябрьская ул., 19; 22 г. (обл.), с.-х. Б. — 4452,3 т. р.

Сибирский обл. союз молочн. к-ции «Сибмаслоцентр» — г. Новониколаевск, Октябрьская ул., 19.

Славгородский райсоюз молочн. арт. — г. Славгород, ул. К. Либкнехта, 99; 24 г. (к.-р.), с.-х. спец., т-в — 121, ф. л. — 14.641. Б. — 73 т. р.

Славгородский союз с.-х. к-вов «Сельскосоюз» — г. Славгород, ул. К. Маркса, 78; (у.), с.-х., т-в — 77, ф. л. — 12.965.

Тарский райсоюз молочн. к-ции «Раймолсоюз» — г. Тара, ул. Свердлова, 78; 24 г. (к.-р.), с.-х. спец., т-в—193, ф. л.—11.000.

Татарский райсоюз с.-х. к-вов «Райсельскосоюз» — г. Татарск; (у.), с.-х., т-в—28, ф. л. — 2679. Б. — 142.7 т. р.

Татарско-Чановский райсоюз молочн. арт.— г. Татарск; 24 г. (к.-р.), с.-х. спец., т-в — 352, ф. л. — 36.256. Б. — 142,7 т. р.

Тюкалинский союз с.-х. к-вов — г. Тюкалинск; (у.), смеш., т-в — 21, ф. л. — 2815.

Тюменский союз молочн. к-ции — г. Тюмень; (к.-р.).

Чановский союз с.-х. к-вов «Сельсоюз» — с. Ново-Покровское, Чановск. в.; (у.), с.-х., т-в — 11, ф. л. — 1030.

ДАЛЬНЕ-ВОСТОЧНАЯ ОБЛ.

АМУРСКАЯ ГУБ.

Амурский союз с.-х., кред. и пром. к-ции— г. Благовещенск, уг. Зейской и Мастерской ул.; 24 г. (к.-р.), с.-х., т-в — 51, ф. л. — 3362. Б. — 266,4 т. р.

Дальневосточный обл. союз с.-х., кред. и пром. к-ции «Дальсельсоюз»—г. Хабаровск, Барабаш. ул., 41.

ЗАБАЙКАЛЬСКАЯ ГУБ.

Забайкальский райсоюз с.-х., кред., пром. к-ции «Забсельсоюз» — г. Чита; 24 г. (к.-р.), с.-х., т-в — 20, ф. л. — 2955. Б. — 80,9 т. р.

Читинский райсоюз куст.-пром. к-вов «Читрайкустпромсоюз» — г. Чита, Забайкальской губ.

ПРИМОРСКАЯ ГУБ.

Дальне-Восточный союз с.-х., кред., пром. к-ции—г. Хабаровск, Барабашевск., 41; 24 г. (обл.), с.-х. Б. — 8,6 т. р. **Прим.:** Кроме того, чер. поср. 3 союз. об'един. 122 т-ва с 9416 ф. л.

Приморский союз с.-х., кред. и пром. к-ции «Примсельсоюз» — г. Владивосток, Ленинская ул., 20; 24 г. (к.-р.), с.-х., т-в — 51, ф. л. — 3099.

АВТОНОМНЫЕ ОБЛАСТИ.

ВОТСКАЯ АВТ. ОБЛ.

Вотский авт. обл. союз с.-х., куст.-пром. к-вов «Обкустсельсоюз» — г. Ижевск, Коммунальн., 135; 22 г. (к.-р.), смеш., т-в — 112, ф. л. — 7403. Б. — 259,8 т. р. (Лесорубочное, смолокуренное, деревообделочное, металлическое и сапого-валяльное пр-ства).

Глазовский союз с.-х., куст.-пром. и кред. к-вов «Кустселькредитсоюз» — г. Глазов; 21 г. (к.-р.), смеш., т-в — 77, ф. л. — 5948. Б. — 773,6 т. р. (Лесорубочное, смолокуренное, металлическое, овчинно-шубное, рогожное и веревочное пр-ства).

КАЛМЫЦКАЯ АВТ. ОБЛ.

Большедербентовский райсоюз — ст. Торговая, С.-Кав. ж. д.; 21 г. (у.), с.-х., т-в — 9, ф. л. — 822.

Калмыцкий обл. союз к-вов — г. Астрахань, 2-й район., ул. Халтурина, 12; 21 г. (к.-р.), смеш., т-в — 10, ф. л. — 3128.

КИРГИЗСКАЯ АВТ. ОБЛ.

Джаляль-Абадско-Ошский райсоюз кред., с.-х. и куст.-пром. т-в — г. Джаляль-Абад-Кара; (к.-р.), с.-х., т-в — 47, ф. л.—10.200.

Пишпекский союз кред. и с.-х. т-в «Кредсельсоюз» — г. Пишпек; 24 г. (к.-р.), с.-х., т-в — 81, ф. л. — 8353.

АВТОНОМНЫЕ РЕСПУБЛИКИ.

БАШКИРСКАЯ АССР.

Аргаяшский союз с.-х., пром. и кред. к-вов «Сельпромсоюз» — ст. Аргаяш, Перм. ж. д.; (у.), с.-х., т-в — 20, ф. л. — 1868.

Башкирский союз с.-х. к-вов «Башсельскосоюз» — г. Уфа, Пушкинская ул., 54; 21 г. (к.-р.), смеш., т-в — 105, ф. л. — 12.020. Б. — 1396,7 т. р. **Прим.:** Кроме того, чер. поср. союз. об'един. 277 т-в с 20.884 ф. л. (Деревообделочное, кожевенное и рогожное пр-ства).

Белебеевский кантсоюз с.-х., куст.-пром. и кред. к-вов — г. Белебей; 22 г. (у.), с.-х., т-в — 81, ф. л. — 4330. Б. — 112,2 т. р.

Белорецкий союз с.-х., кред. и куст.-пром. к-вов — г. Белорецк; 24 г. (у.), с.-х., т-в — 9, ф. л. — 1489.

Бирский кант. союз с.-х., куст.-пром. и кред. к-вов — г. Бирск; 22 г. (у.), с.-х., т-в — 67, ф. л. — 11.665. Б. — 275,7 т. р.

Зилаирский «Сельпромсоюз» — г. Зилаир; 24 г. (м.-р.), с.-х., т-в — 56.

Месягутовский кант. союз с.-х., куст.-пром. и кред. к-вов «Кантсельскосоюз» — г. Месягутово; (у.), с.-х., т-в — 68, ф. л. — 3084.

Союз с.-х., кред. к-вов Зилаирского района «Крестьянское Дело» — с. Псянчино, Зилаирск. кант.; 21 г. (м.-р.), с.-х., т-в—13, ф. л. — 2589. Б. — 224,9 т. р.

Стерлитамакский райсоюз с.-х., кред. и куст.-пром. к-вов «Сельскосоюз» — г. Стерлитамак; (у.), с.-х., т-в—62, ф. л.—4958. Б. — 490,1 т. р.

БУРЯТ-МОНГОЛЬСКАЯ АССР.

Бурято-Монгольский союз с.-х., кред., пром. к-ции «Бурсельсоюз» — г. Верхнеудинск; 24 г. (к.-р.), с.-х., т-в — 54, ф. л. — 5478. Б. — 3,1 т. р.

ДАГЕСТАНСКАЯ АССР.

Дагестанский союз пром. к-ции «Дагпромсоюз» — г. Махач-Кала, Буйнакская ул., 34; (к.-р.), пром., т-в — 43, ф. л. — 1579.

Дагестанский с.-х., кредсоюз — г. Махач-Кала; 23 г. (к.-р.), смеш., т-в — 65, ф. л.—6865. Б. — 505,7 т. р.

КАЗАКСКАЯ АССР.

Актюбинский губсоюз с.-х. к-вов «Губселькредсоюз» — г. Актюбинск, Георгиевская ул., 4; (губ.), смеш., т-в — 147, ф. л. — 13.375.

Алашский райсоюз с.-х. к-вов — г. Алаш, Семипал. губ.; 23 г. (м.-р.), смеш., т-в — 24, ф. л. — 2117. Б. — 194,8 т. р.

Букеевский кред. кооп. союз — г. Урда, Уральск. губ.; 25 г.

Бухтарминский об'ед. союз с.-х. к-вов «Сельскосоюз»—с. Больше-Нарымское, Бухтарминск. у., Семипал. губ.; (у.), с.-х., т-в — 68, ф. л. — 4710.

Зайсанский с.-х. райсоюз — г. Зайсан, Семипал. губ.; (у.), с.-х., т-в — 12, ф. л.—656. Б. — 53,1 т. р.

Каркаралинский союз — г. Кара-Каралинск, Семипал. губ.; 24 г. (у.), с.-х., т-в — 15, ф. л. — 973. Б. — 128,4 т. р.

Кокпектинский с.-х. райсоюз — г. Кокпекты, Семипал. губ.; 23 г. (к.-р.), с.-х., т-в — 7, ф. л. — 673. Б. — 33,8 т. р.

Кокчетавский райсоюз с.-х., куст.-пром. к-вов «Селькредпромсоюз» — г. Кокчетав, Акмолинск. губ.; 24 г. (у.), смеш., т-в—44, ф. л. — 1443.

Кустанайский союз с.-х. и куст.-пром. к-вов — г. Кустанай; (к.-р.), с.-х.

Павлодарский райсоюз с.-х. к-вов «Райсельсоюз» — г. Павлодар, Семипал. губ.; (у.), с.-х., т-в — 109, ф. л. — 5548.

Петропавловский райсоюз маслодельн. арт.— г. Петропавловск; (к.-р.).

Семипалатинский союз молочн. арт. — г. Семипалатинск; (к -р.).

Семипалатинский район. с.-х. союз «Семрайсельскосоюз» — г. Семипалатинск, Кованская ул., 6; 22 г. (губ.), смеш., т-в — 115, ф. л. — 10.235. Б. — 1001,9 т. р.

Уральский союз с.-х., кред. и пром. к-вов «Губсельсоюз» — г. Уральск, Комиссарская ул., 97; 22 г. (к.-р.), смеш., т-в — 289. ф. л. — 9240. Б. — 222,7 т. р.

Усть-Каменогорский райсоюз с.-х. к-вов «Сельскосоюз» — г. Усть-Каменогорск, Семипал. губ.; 23 г. (у.), с.-х.. т-в — 44, ф. л. — 3812. Б. — 364,7 т. р.

КАРЕЛЬСКАЯ АССР.

Карельский краев. союз с.-х. и кред. к-вов «Карсельсоюз» — г. Петрозаводск; 22 г. (к.-р.), смеш., т-в — 43, ф. л. — 2598. Б. — 1022,9 т. р. (Бондарное и деревообделочное пр-ства).

Шальский союз с.-х., пром. и кред. к-вов «Шальсельсоюз» — г. Пудож; (у.), с.-х., т-в — 17, ф. л. — 1056. Б. — 115,1 т. р.

КРЫМСКАЯ АССР.

Джанкойский окрсоюз с.-х. к-вов «Джансельсоюз» — г. Джанкой; 22 г. (у.), с.-х., т-в — 56, ф. л. — 4624. Б. — 154,5 т. р.

Крымский союз с.-х. и кред. к-вов «Крымсельсоюз» — г. Симферополь, Пушкинская ул., 22; 23 г. (губ.), с.-х., т-в — 95, ф. л. — 23.151. Б. — 3054,5 т. р.

Уральский Губернский Союз
Сельско-хозяйственных, Кредитных и Промысловых Кооперативов
„Губсельпромкредитсоюз".

Адрес: Уральск, Комиссарская улица, д. № 32 (б. Сладкова).

Телефон № 66-102. Телеграфный адрес: ГУБСЕЛЬСОЮЗ.

ТЕКУЩИЕ СЧЕТА: Госбанка №№ 43—2, Урсельхозкредита №№ 1—2.

Объединяет 115 с.-х. артелей, 28 кредтовариществ, 18 коммун, 97 с.-х. товариществ и 30 рыболовно-промысловых товариществ.

Имеет: собственное прособдирное производство, хлебо-мучной и соляной лабаз, пивоваренный завод и 4 торговых предприятия.

Производит: Закупку крупными партиями железо-скобяных, щепных и прочих товаров крестьянского потребления и самостоятельную эксплоатацию соляного озера Индер.

Снабжает: Сельско-Хозяйств. Товарищества изделиями и предметами крестьянского обихода, а также сельско-хозяйственными машинами, орудиями и частями к ним.

Продает и поставляет: вагонными партиями собственного производства пшено толченое и дранец, экспортную соль „ИНДЕР", кожсырье, рыбу, шерсть и продукты сельского хозяйства и Солодковый Корень.

Представительство в городе Саратове.

Отделения в Джамбейте и Каратюбе.

237

НЕМЦЕВ ПОВОЛЖЬЯ АССР.

«Немсельскосоюз», обл. союз с.-х. к-ции АССР Н. П. — гор. Покровск-на-Волге, Центральной и Коммунальной ул., 8; 22 г. (к.-р.), с.-х., т-в — 268, ф. л. — 25.858. Б. — 1142,3 т. р.

«Семплемсоюз», союз сем. и плем. т-в АССР Н. П. — гор. Покровск-на-Волге, Театральная ул., 9; 24 г. (к.-р.), с.-х. спец., т-в—18, ф. л.—851. Б.—145,3 т. р.

ТАТАРСКАЯ АССР.

Бугульминский кант. союз куст.-пром. и кред. к-ции «Кооперативсоюз» — г. Бугульма, Бугурусланская ул., 16; 22 г. (у.), с.-х., т-в — 102, ф. л. — 3355. Б. — 154,5 т. р.

Елабужский союз с.-х., кред. и пром. к-ции «Кооперативсоюз» — г. Елабуга, ул. К. Маркса, 39; 22 г. (у.), смеш., т-в — 55, ф. л. — 4592. Б. — 204,7 т. р. (Обувное пр-ство и обработка пищевых продуктов).

Лаишевский союз к-вов — г. Лаишев; (у.), с.-х.

Мамадышский с.-х. союз — г. Мамадыш; 24 г. (у.), с.-х., т-в — 11, ф. л. — 1003. Б. — 20,1 т. р.

Мензелинский союз с.-х. к-ции — г. Мензелинск; (у.), смеш., т-в — 44, ф. л. — 2903. Б. — 156 т. р.

Набережно-Челнинский кант. с.-х. союз — г. Набережный-Челн; 22 г. (у.), смеш., т-в — 60, ф. л. — 3135. Б. — 94,7 т. р.

Союз с.-х. и кред. к-вов Волжско-Камского края—г. Казань, Булакская ул., 34; (губ.), смеш., т-в — 233, ф. л. — 25.733. Б. — 3861,9 т. р. **Прим.:** Кроме того, чер. поср. союз. об'един. 382 т-ва с 17.472 ф. л., 18 с.-х. т-в с лесн. функц. (Металлическое, обувное, сапого-валяльное, деревообделочное и колесно-обозное пр-ства).

Спасский кант. с.-х. союз к-вов — г. Спасск; 24 г. (у.), с.-х., т-в — 36, ф. л. — 2254. Б. — 25,4 т. р.

Теньковский с.-х. союз — ст. Теньки, Свияжск. кант.; (м.-р.), с.-х., т-в — 31, ф. л. — 615.

Чистопольский райсоюз с.-х. к-ции «Райсельсоюз» — г. Чистополь, Чистопольск. кант.; 22 г. (у.), смеш., т-в — 83, ф. л. — 3492. Б. — 48,4 т. р.

ЧУВАШСКАЯ АССР.

Областной союз произв. к-вов Авт. Чувашск. респ. «Чувашпроизводсоюз» — г. Чебоксары; 23 г. (у.), смеш., т-в — 139, ф. л. — 10.888. Б. — 404 т. р. **Прим.:** Кроме того, 3 с.-х. т-ва с лесн. функц. (Лесорубочное, ткацкое, токарное и мочальное пр-ства).

ЯКУТСКАЯ АССР.

Якутский обл. с.-х. и кред. союз «Яксельскосоюз» — г. Якутск; (к.-р.).

УССР.

Александрийский — г. Александрия, Кременчуг. окр.; перв. об'един. — 101, ф. л. — 16.164.

Артемовский — г. Артемовск; перв. об'един. — 86, ф. л. — 16.639.

Бердичевский — г. Бердичев; перв. об'един. — 132, ф. л. — 10.879.

Бердянский — г. Бердянск, Мариупольск. окр.; перв. об'един. — 110, ф. л. — 21.180.

Богодуховский — г. Богодухов, Харьковск. окр.; перв. об'един. — 56, ф. л. — 12.932.

Валковский — с. Валки, Харьковск. окр.; перв. об'един. — 56, ф. л. — 11.553.

Винницкий—г. Винница; перв. об'един.— 267, ф. л. — 21.270.

Волчанский — г. Волчанск, Харьковск. окр.; перв. об'един. — 67, ф. л. — 10.327.

Гайсинский — г. Гайсин, Тульчинск. окр.; перв. об'един. — 136, ф. л. — 16.312.

Генический — г. Геническ, Мелитопольск. окр.; перв. об'един. — 46, ф. л. — 7066.

Глобинский — с. Глобино, Кременчугск. окр.; перв. об'един. — 24, ф. л. — 2718.

Глуховский — г. Глухов, Новгород-Северск. окр.; перв. об'един. — 55, ф. л. — 6698.

Днепровинсоюз — г. Херсон; перв. об'един. — 37, ф. л. — 1207.

Житомирский — г. Житомир; перв. об'един. — 226, ф. л. — 24.855.

Запорожский — г. Запорожье; перв. об'един. — 107, ф. л. — 18.831.

Золотоношский — г. Золотоноша, Черкасск. окр.; перв. об'един. — 188, ф. л. — 19.977.

Изюмский — г. Изюм; перв. об'един.—77, ф. л. — 18.719.

Каменецкий — г. Каменец-Подольск; перв. об'един. — 213, ф. л. — 16.583.

Кобеляцкий — г. Кобеляки, Полтавск. окр.; перв. об'един. — 43, ф. л. — 8745.

Колодицкий буряксоюз — п. о. Колодицкое, с. Кмаль; перв. об'един. — 46, ф. л. — 5860.

Конотопский — г. Конотоп; перв. об'ед. — 63, ф. л. — 6986.

Коростенский — г. Коростень; перв. об'един. — 80, ф. л. — 12.988.

Красноградский — г. Красноград, Полтавск. окр.; перв. об'ед. — 117, ф. л. — 27.044.

Криворожский — г. Кривой Рог; перв. об'един. — 153, ф. л. — 21.739.

Купянский — г. Купянск; перв. об'един.— 88, ф. л. — 23.254.

Лебединский — г. Лебедин, Сумск. окр.; перв. об'един. — 44, ф. л. — 9592.

Лубенский — г. Лубны; перв. об'един. — 129, ф. л. — 13.670.

Луганский — г. Луганск; перв. об'един.— 83, ф. л. — 18.723.

Малинский — г. Малин, Коростенск. окр.; перв. об'един. — 86, ф. л. — 8466.

Мариупольский — г. Мариуполь; перв. об'един. — 88, ф. л. — 16.259.

Мелитопольский — г. Мелитополь; перв. об'един. — 120, ф. л. — 28.943.

Мироновский буряксоюз — с. Мироновка, Белоцерковск. окр.; перв. об'един. — 51, ф. л. — 2518.

Могилевский — г. Могилев-Подольск; перв. об'един. — 152, ф. л. — 12.053.

Нежинский — г. Нежин; перв. об'един.— 101, ф. л. — 13.017.

Николаевский — г. Николаев; перв. об'един. — 293, ф. л. — 30.266.

Одесский — г. Одесса; перв. об'един. — 453, ф. л. — 30.975.

Полтавский—г. Полтава; перв. об'един.— 151, ф. л. — 19.682.

Павлоградский — г. Павлоград; перв. об'един. — 96, ф. л. — 14.381.

Прилукский—г. Прилуки; перв. об'един.— 165, ф. л. — 19.617.

Роменский — г. Ромны; перв. об'един. — 165, ф. л. — 16.678.

Славянский — г. Славянск, Артемовск. окр.; перв. об'един. — 35, ф. л. — 7638.

Смелянский — г. Смела, Черкасск. окр.; перв. об'един. — 145, ф. л. — 7361.

Сталинский — г. Сталин; перв. об'един.— 109, ф. л. — 16.762.

Старобельский — г. Старобельск; перв. об'един. — 80, ф. л. — 25.981.

Уманский — г. Умань; перв. об'един. — 214, ф. л. — 14.074.

Харьковский—г. Харьков; перв. об'един.— 161, ф. л. — 32.864.

Херсонский — г. Херсон; перв. об'един.— 326, ф. л. — 36.223.

Шепетовский — г. Шепетовка; перв. об'един. — 97, ф. л. — 9584.

МОЛДАВСКАЯ АССР.

Балтский — г. Балта; перв. об'един. — 176, ф. л. — 13.930.

БССР.

Белорусский центр. союз с.-х. и кред. т-в, колхозов и пром. арт. «Белсельпромсоюз»— г. Минск, Советск., 46; 21 г. (к.-р.), смеш., т-в — 107, ф. л. — 8670. Б. — 540,6 т. р. **Прим.:** Кроме того, чер. поср. союз. об'един. 741 т-во с 45.924 ф. л. (Колесно-обозное и деревообделочное пр-ства).

Бобруйский окрсельсоюз — г. Бобруйск, уг. ул. К. Маркса и Советской, 46; 24 г. (у.), с.-х., т-в — 72, ф. л. — 5455. Б. — 94,3 т. р.

Витебский окрсоюз с.-х., куст.-пром. и кред. к-вов — г. Витебск, уг. Вокзальной и Рыночной ул., 45/1; 21 г. (к.-р.), с.-х., т-в — 216, ф. л. — 10.205. Б. — 638,9 т. р.

Калининский окрсоюз с.-х., куст.-пром., кред. к-вов «Окрсельхозкредсоюз» — г. Климовичи; 22 г. (у.), смеш., т-в — 73, ф. л. — 6182. Б — 47,8 т. р. (Обувное пр-ство).

Могилевский с.-х. и куст.-пром. союз к-вов — г. Могилев н/Днепре, ул. Миронова, 21; 22 г. (к-р.), с.-х., т-в — 104, ф. л. — 9812. Б. — 138,6 т. р.

Мозырский окрсельсоюз — г. Мозырь; 24 г. (у.), смеш., т-в — 44, ф. л. — 4057. Б. — 105 т. р.

Оршанский союз с.-х. к-вов «Сельпромсоюз» — г. Орша; 21 г. (у.), с-х., т-в — 72, ф. л. — 4011. Б. — 151 т. р.

Полоцкий окрсельсоюз — г. Полоцк; (у.), смеш., т-в — 100, ф. л. — 6169.

Слуцкий окрсельсоюз — г. Слуцк, ул. Монахова, 9; 24 г. (у.), с.-х., т-в — 38, ф. л. — 4607. Б. — 94,8 т. р.

ЗСФСР.

Абхазии союз с.-х. табаков. к-вов — г. Сухум; (м.-р), с.-х., т-в—9, ф. л.—4000.

Азербейджанский союз с.-х. к-ции «Кейбирлиги» — г. Баку, уг. ул. Малыгина и Шаумяна; 24 г. (к.-р.), смеш., т-в — 94, ф. л. — 17.509. Б. — 1288,9 т. р.

«Айгюхкооп», союз с.-х. к-вов Армении— г. Эривань, ул. Абовяна, 22; 25 г. (к.-р.), т-в — 66, ф. л. — 8739. Б. — 136,5 т. р.

Ганджинский район. произв. к-в виногр. и винодел. «Конкордия» — Еленено, Ганджин. у., Азербейдж. ССР.

Союз сыровар., маслодел. арт. Степановск. района — п. о. Воронцовка, Лорийск. у., ССР Армении; 24 г. (м-р.), с.-х. спец., т-в — 21, ф. л. — 1624. Б. — 27,4 т. р.

Союз пчеловодн. арт. Армении — г. Эривань.

«Цармокавшири», союз произв. к-вов по сбыту и закупке — г. Тифлис, Дворцовая ул.; 18 г. (губ.), смеш., т-в — 113, ф. л.— 23.162. Б. — 2973,4 т. р.

Южно-Осетинский союз с.-х. к-ции, Юго-Осетин. авт. обл. — Цхинвалы; с.-х., т-в—8, ф. л. — 2500. Б. — 50,9 т. р.

Узб. ССР.

Андижанский с.-х., кред. райсоюз «Михнат» — г. Андижан, Ферган. обл.; (к.-р.), с.-х., т-в — 114, ф. л. — 30.519.

Бухарский райсоюз кред. и с.-х. т-в «Зеравшан» — г. Старая-Бухара (у.).

Катта-Курганский союз «Ярдам»—г. Катта-Курган, Самарканд. обл.; (к-р.), с.-х. т-в — 22, ф. л. — 11.450.

Кокандский союз — г. Коканд, Ферган. обл.; (к.-р.), с.-х., т-в — 81, ф. л. — 2316.

Маргеланский союз «Брлик» (б. Ферг.) — г. Ферган, Ферганск. обл.; 23 г. (к.-р.), с.-х, т-в — 81, ф. л. — 20.609. Б. — 506,4 т. р.

Наманганский союз кред., с.-х. т-в «Омач»—г. Наманган, Ферган. обл.; (к.-р.)

Самаркандский обл. с.-х. союз к-вов — г. Самарканд, Базарн., 10; (к.-р.), с.-х., т-в — 104, ф. л. — 21.573. Б. — 408,1 т. р.

Ташкентский райсоз «Брляш» — г. Ташкент, ул. 1 Мая; (к.-р.), с-х., т-в — 101, ф. л. — 24.422.

Ташкентский союз «Кайрат» — г. Ташкент, Махрамск., 25; (к.-р.), с-х.

Ходженский союз «Михнат» — г. Ходжент, Самаркандск. обл.; (у.), с.-х., т-в—11, ф. л. — 4699.

Турк. ССР.

Ак-Мечетский союз — г. Ак-Мечеть, Сыр-Дарьинск. обл.; (м.-р.), с-х., т-в—15, ф. л. — 1860.

Аулиэ-Атинский союз — г. Аулиэ-Ата; (к.-р.), с.-х, т-в — 32, ф. л. — 4376.

Джетысуйский союз — г. Алма-Ата; 24 г. (к.-р.), с.-х., т-в — 63, ф. л. — 9360 Б. — 51,9 т. р.

Казалинский союз «Енгбек» — ст. Казалинск, Том. ж. д.; (у.), с.-х.

Мерв-Тедженский союз кред., с.-х. и пром. к-ции — г. Мерв; (к.-р), с.-х.

Туркестанский райсоюз кред., с.-х. к-вов «Чарва» — г. Туркестан, Сыр-Дарьинск. обл.; (к.-р.), с.-х., т-в — 42, ф. л. — 6563.

Турт-Кульский союз «Азат» г. Турт-Куль, Кара-Калпакск. авт. обл.; (к.-р.), с.-х.

Чарджуйский союз с.-х. и кред. к-ции — г. Ленинск-Чарджуй.

Чимбайский союз с.-х. к-вов — г. Чимбай, Кара-Калпакск. авт. обл.; (у.), с.-х.

Чимкентский союз кред., с.-х. т-в «Талап» — г. Чимкент, Сыр-Дарьинск. обл.; (у.), с.-х., т-в — 64, ф. л. — 7693.

В. Промысловая кооперация.

РСФСР.

АРХАНГЕЛЬСКАЯ ГУБ.

Северный союз лесоруб. и смолокур. арт. «Лесосломсоюз» — г. Архангельск, ул. Диатоловича, 3; (губ.), т-в — 71, ф. л. — 4365. Б. — 1.435.810 р. (Смолокурение и лесной промысел).

БРЯНСКАЯ ГУБ.

Белобережское произв. кооп. т-во «Труд»—ст. Белые Берега; (р.), т-в—9, ф. л.—455. Б. — 17.990 р. (Лесной промысел).

ВЛАДИМИРСКАЯ ГУБ.

Муромский райсоюз кооп. лесопром. арт. «Муромлессоюз» — г. Муром, ул. Профсоюзов, 19; 25 г. (р.), т-в — 12, ф. л. — 922. Б. — 44.118 р. (Лесной промысел).

ВОЛОГОДСКАЯ ГУБ.

Вельский кооп. союз смолокуров «Смолсоюз» — г. Вельск; (р.), т-в — 15, ф. л. — 2282. (Смолокурение).

Вологодский союз куст.-пром. к-вов «Артельсоюз» — г. Вологда, Каменный Мост, 3; 21 г. (губ.), т-в — 57, ф. л. — 11.980. Б. — 603.114 р. (Кружевное и роговое пр-ства).

Каргопольский союз труд. лесопром. арт. «Лесосоюз» — ст. Няндома; (р.), т-в — 17, ф. л. — 1579. Б. — 152.333 р. (Лесной промысел).

Кубинский райсоюз лесопром. и смолокур. труд. арт. «Кубинолессоюз» — г. Вологда, ул. Засодимского, 5; 23 г. (р.), т-в — 89, ф. л. — 5725. (Лесной промысел и смолокурение).

Суханский союз лесопром. и баржестр. труд. арт. «Сухансоюз» — п. о. Шуйское, Гразовского у.; (р.), т-в — 47, ф. л.—2048.

ВЯТСКАЯ ГУБ.

Вятский кооп. союз смолокур. и лесопром. арт. «Смолсоюз» — г. Котельничи; (р.), т-в — 14, ф. л. — 1217. (Смолокурение и лесной промысел).

ИВАНОВО-ВОЗНЕСЕНСКАЯ ГУБ.

Иваново-Вознесенский губсоюз строит. кооп. арт. «Ивгубстройсоюз» — г. Иваново-Вознесенск, Воскресенская ул.; 25 г. (губ.), т-в — 4, ф. л. — 600. (Строительные работы).

КОСТРОМСКАЯ ГУБ.

Костромской союз пром. к-ции «Костпромсоюз» — г. Кострома, Советская, 7; 21 г. (губ.), т-в — 22, ф. л. 1135. Б. — 143.017 р. (Ювелирное, деревообделочное, сапожное пр-ства и строительное дело).

Унженский бассейный кооп. лесн. союз «Унжбаслессоюз» — г. Кологрив, Садовал, 34/9; (р.), т-в — 4, ф. л. — 1304. Б. — 128.371 р. (Лесной промысел).

ЛЕНИНГРАДСКАЯ ГУБ.

Союз рабочих произв.-труд. к-вов г. Ленинграда и Ленинградской губ. «Производсоюз» — г. Ленинград, ул. Желябова, 3; 18 г. (губ.), т-в — 69, ф. л. — 1790. Б. — 698.824 р. (Металлическое, кожевно-обувное, деревообделочное и пошивочное пр-ства).

Союз союзов лесн., пром. и произв.-труд. к-ции Северо-Западного района «Северокустарь» (об'единяет 21 союз) — г. Ленинград, Красная, 7; 19 г. (обл.), т-в—484, ф. л. — 24.937. Б. — 4.898.631 р. (Деревообделочное пр-ство; обработка волокна, кожи и металлов и минералов).

СЕВЕРНЫЙ СОЮЗ
Лесорубочных и Смолокуренных
Артелей
„ЛЕСОСМОЛСОЮЗ“
ОБЪЕДИНЯЕТ:
82 лесорубочных, смолокуренных
и щепного промысла артелей.
Заготовка экспортных лесоматериалов, пиловочника,
дров и бондарных изделий.
Гор. Архангельск, ул. Диатоловича, д. № 3.
Телеф. №№ 3-65 и 5-73.
67

МОСКОВСКИЙ

СОЮЗ ПРОМЫСЛОВОЙ КООПЕРАЦИИ

„МОСКОПРОМСОЮЗ"

МОСКВА, Варварка, Старый Гостиный Двор, помещения 61, 62 и 101.

ТЕЛЕФОНЫ: №№ 2-39-60, 5-15-52, 4-89-32, 5-56-63, 1-99-83, 2-01-50, 4-61-60.

Москопромсоюз является об'единением Кустарно-Промысловой и Кредитно-Производственной Кооперации.

Об'единяет 598 артелей Московской губернии, 2 специальных и 4 районных Союза.

А. ИЗГОТОВЛЯЕТ И ПРОДАЕТ:

I. ХЛОПЧАТО-БУМАЖНЫЕ ТКАНИ и ТРИКОТАЖНЫЕ ИЗДЕЛИЯ:

тик азиатский, миткаль, бязь, марлю, бинты, молескин, сатин, кретон, оксфорд, дук, шотландку, баядерку, бумазею, карно, шагрень, патриотик, туальденор, платки — бумажные и шелковые; чулки, носки, фуфайки, свитеры и т. д.; киперную и тафтяную ленту, лапинг полушерстяной, фланель шлихтовальную, кретон каучуковый, кирзу каучуковую.

II. КОЖЕВЕННУЮ и ВАЛЯНУЮ ОБУВЬ:

сапоги заграничного хрома, штиблеты хром. вырост., рантовые, полуботинки заграничного хрома, штиблеты хром. вырост. на гвоздях, гетры цветные заграничного шевро, гетры польского кроя, румынки, гетры замшевые, полугетры, полуботинки заграничного шевро, баретки заграничного шевро, баретки лаковые, лодочки лакшевро.

III. МЕБЕЛЬ:

стильную—буфеты, шкафы славянские, комоды, гардеробы, туалетные столы; конторскую мебель—шведско-американского типа, столы письменные, стулья, кабинеты, кушетки-станки и всевозможные кровати.

IV. РАЗНЫЕ ТОВАРЫ:

галантерею, парфюмерию высшего качества, гребни, арматуру, радио и лабораторные принадлежности, игрушки, художественные изделия, дорожные вещи, музыкальные инструменты, металлические посудно-хозяйственные принадлежности, готовое платье и прозодежду.

V. ПРОИЗВОДИТ РАБОТЫ:

всевозможные строительные работы, как-то: постройку новых домов, штукатурные, каменные, железо-бетонные, столярно-плотничные, асфальтовые, малярно-кровельные, электротехнические работы. Устройство водопроводов и канализаций, отоплений, вентиляций и др.

Б. ПОКУПАЕТ:

хлопок, пряжу, приклады, разные кожи: яловок, хром, шевро, вытяжки, подошвы и др., а также доски, фанеру, дуб, клей, кирпич, цемент и др. строительные материалы; пальму, рог, неолит, копыта, жиры и всевозможные химические материалы, металлы всевозможных цветов, стекло и прочие товары.

899

ОБЪЯВЛЕНИЕ.

ЯРОСЛАВСКИЙ ГУБЕРНСКИЙ СОЮЗ КУСТАРНО-ПРОМЫСЛОВОЙ КООПЕРАЦИИ

„ЯРГУБКУСТПРОМСОЮЗ“

Линия Социализма, № 5.

Продает:
Ярославские кустарные изделия: металлические, сапожно - валяные, шубные, трикотажные.

Покупает:
Шерсть, железо, овчину.

19

МОСКОВСКАЯ ГУБ.

Дмитровский райсоюз произв. к-вов — г. Дмитров; (р.), т-в — 28, ф. л. — 893.

Егорьевский райсоюз куст.-пром. к-вов — г. Егорьевск (р.).

Звенигородский союз пром. к-ции «Звенкоопромсоюз» — г. Звенигород, Московская ул.; (р.), т-в — 26, ф. л. — 742. (Часовое, щеточное, кожевенно-башмачное и трикотажное пр-ства).

Московский губсоюз кооп. арт. металлообрабатывающей промышл. «Меткопромсоюз» — г. Москва, Гусятников пер., 3; 23 г. (губ.), т-в — 66, ф. л. — 1748 (Металлическое пр-ство).

Московский губсоюз строит. арт. «Мосгубстройсоюз» — г. Москва, Тверской бульв., 29; 22 г. (губ.), т-в — 40, ф. л.— 5000. (Строительное дело).

Московский союз пром. к-ции «Москопромсоюз» — г. Москва, Неглинный пр., 14; 23 г. (обл.), т-в — 526, ф. л. — 19.606. Б. — 7.373.850 р. (Текстильно-трикотажное, кожевенно-обувное, деревообделочное, металлическое и пошивочное пр-ства).

Московский губсоюз кооп. произв. труд. арт. «Хлебартельсоюз» — г. Москва, Обжорный пер.; 24 г. (губ.), т-в — 112, ф. л. — 1451. (Хлебопечение).

Сергиевский райсоюз куст.-пром. к-ции «Райкустпромсоюз» — г. Сергиев, Московская, 38; 22 г. (р.), т-в — 24, ф. л.—980. Б. — 283.537 р. (Игрушечное, текстильное, кожевенно-обувное, валяльное и художественное пр-ства).

НИЖЕГОРОДСКАЯ ГУБ.

Богородский райсоюз куст.-произв. к-вов «Райпроизводкустсоюз» — г. Богородск, Павловская ул.; 23 г. (р.), т-в — 18, ф. л. — 829. Б. — 573.787 р. (Кожевенно-шорное пр-ство и добывание алебастра и камня).

Ветлужский союз лесопром. и куст. труд. арт. «Лесосоюз» — г. Ветлуга; (р.), т-в — 34, ф. л. — 3394. Б. — 988.559 р. (Лесной промысел).

Воскресенский райсоюз лесн. труд. арт. и др. произв. к-вов «Союзтруд»—г. Воскресенск, на р. Ветлуге; 21 г. (р.), т-в — 49, ф. л. — 2287. Б. — 1.049.117 р. (Деревообделочное пр-ство и лесной промысел).

Керженский кооп. лесн. союз «Кержелес»— г. Семенов; (р.), т-в — 17, ф. л. — 830. Б. — 203.637 р. (Лесной промысел).

Мурашкинский райсоюз куст.-пром. к-вов «Райкустсельпромсоюз» — с. Б. Мурашкино, Лысовского у.; (р.), т-в — 115, ф. л. — 1121. (Овчинно-шубное пр-ство).

Павловский пром. союз арт. по обработке металлов «Метартельсоюз» — с. Павлово; 21 г. (р.), т-в — 34, ф. л. — 2917. Б. — 499.845 р. (Металлическое пр-ство).

Союз лесн. труд. арт. Средне-Ветлужского района — с. Баки; (р.), т-в — 46, ф. л. — 4272. Б. — 720.869 р. (Лесной промысел).

ОРЛОВСКАЯ ГУБ.

«Союз Елецких Кружевниц», пром. кооп. т-в кустарей, кружевниц Елецкого района— г. Елец; 19 г. (р.), т-в — 16, ф. л. — 9487. Б. — 192.701 р. (Кружевное пр-ство).

ПЕНЗЕНСКАЯ ГУБ.

Пензенский губ. куст.-пром. кооп. союз «Кустарьсоюз» — г. Пенза, Сенная, 5; 21 г. (губ.), т-в — 40, ф. л. — 1304 (Рогожно-кулевое, пеньково-веревочное, сапожное, трикотажное и деревообделочное пр-ства).

РЯЗАНСКАЯ ГУБ.

Касимовский райсоюз произв. к-вов «Промсоюз» — г. Касимов; 24 г. (р.), т-в — 24, ф. л. — 589. Б. — 197.372 р. (Сапожное, деревообделочное, кузнечное, валяльное и корзиночное пр-ства).

Рязанский райсоюз произв. к-вов и их об'единений «Рязкустарьсоюз» — г. Рязань, Селезневская ул.; 24 г. (р.), т-в — 25, ф. л. — 1543. (Кулечно-ткацкое, кожевенно-обувное, корзиночное, кружевное, веревочное, металлическое и деревообделочное пр-ства).

САРАТОВСКАЯ ГУБ.

Саратовский гор. союз труд. арт. и куст.-пром. к-вов — г. Саратов, Крытый рынок, пом. 13; 24 г. (р.), т-в — 28, ф. л. — 603. (Трикотажное, кожевенно-обувное, пошивочное и пищевое пр-ства).

Саратовский кооп. райсоюз по производству и сбыту плетеных изделий «Корзинсоюз» — г. Саратов, Никольская, 17; 24 г. (р.), т-в — 13, ф. л. — 593. Б.—382.781 р. (Корзино- и соломоплетение).

ТВЕРСКАЯ ГУБ.

Волго-Двинский союз лесопром. и куст. кооп. арт. «Волгодвинлес» — г. Осташков; (р.), т-в — 38, ф. л. — 1448. Б.—90.774 р. (Лесной промысел).

Калязинский союз произв. к-вов по изготовлению валяной обуви «Производитель» — п. о. Троице-Нерль; 19 г. (р.), т-в — 45, ф. л. — 1190. Б. — 854.311 р. (Сапого-валяльное пр-ство).

ТУЛЬСКАЯ ГУБ.

Тульский губсоюз пром. к-вов «Губкустпромсоюз» — г. Тула; 25 г. (губ.), т-в—73, ф. л. — 2115. (Металлическое пр-ство).

ЧЕРЕПОВЕЦКАЯ ГУБ.

Оснопольский союз кооп. куст.-судостр. арт. «Судосоюз» — г. Оснополье; (р.), т-в — 10, ф. л. — 559. Б. — 20.330 р. (Судостроение)

Тихвинский союз лесн. и куст.-труд. арт. «Тихлесокустарсоюз» — г. Тихвин; (р.), т-в — 33, ф. л. — 2936. Б. — 405.144 р. (Лесной промысел, пошивочно-сапожное и слесарное пр-ства).

Череповецкий союз пром. к-ции «Чекопромсоюз» — г. Череповец, ул. Ленина, 35; 23 г. (губ.), т-в — 57, ф. л. — 2887. Б. — 453.395 р. (Металлическое, обувное и валяльное пр-ства).

ЯРОСЛАВСКАЯ ГУБ.

Ярославский губсоюз куст.-пром. к-ции «Яркустпромсоюз» — г. Ярославль, лин. Социализма, 5; 21 г. (губ.), т-в — 60, ф. л. — 2857. Б. — 824.469 р. (Металлическое, кожевенно-обувное, овчинно-шубное и сапого-валяльное пр-ства).

СЕВЕРО-КАВКАЗСКИЙ КРАЙ.

Армавирский окрсоюз пром. к-вов «Кустпромсоюз» — г. Армавир, ул. Ленина, 89; 25 г. (окр.), т-в — 52, ф. л. — 657. (Кожевенно-обувное, мыловаренное, металлическое и пищевое пр-ства).

Грозненский окрсоюз пром. и куст.-ремесл. к-вов — г. Грозный, ул. Троцкого, 26; (окр.), т-в — 18, ф. л. — 203. (Кожевенно-обувное, деревообделочн. и пищевое пр-ства,

Донской окрсоюз куст.-ремесл., произв. и кред. к-вов «Донкустремсоюз» — г. Ростов н/Д., Соборная, 17; (окр.), т-в — 82, ф. л. — 2026. (Металлическое, кожевенно-обувное, деревообделочн. и пищевое пр-ства; ремонтно-строительные работы).

Кубанский окрсоюз пром. и кред. к-вов «Кустпромкредитсоюз» — г. Краснодар; 25 г. (окр.), т-в — 72, ф. л. — 602. Б. — 26.245 р. (Кожевенно-обувное, деревообделочное, пищевое пр-ства и строительное дело).

Черноморский союз пром. к-вов «Чернпромсоюз» — г. Новороссийск; 24 г. (окр.), т-в — 60, ф. л. — 492. Б. — 96.232 р. (Металлическое, мыловаренное, обувное и пищевое пр-ства).

СИБИРСКИЙ КРАЙ И ДАЛЬНЕВОСТОЧНАЯ ОБЛ.

Новониколаевский союз пром. к-ции — г. Н.-Николаевск.

Читинский райсоюз куст.-пром. к-вов «Читрайустпромсоюз» — г. Чита; 25 г. (р.), т-в — 37, ф. л. — 1634. (Деревообделочное, кожевенное, золотопромышленное, пищевое и обувное пр-ства).

АВТОНОМНЫЕ РЕСПУБЛИКИ.

ДАГЕСТАНСКАЯ АССР.

Дагестанский союз куст.-пром. к-вов «Дагкустпромсоюз» — г. Махач-Кала; 24 г., т-в — 38, ф. л. — 1533 (Суконное, ковровое, деревообделочное и кожевенно-обувное пр-ства; металлические и золотые изделия).

КАЗАКСКАЯ АССР.

Семипалатинское кооп. об'единение «Кустарь» — г. Семипалатинск; 21 г. (р.), т-в — 17, ф. л. — 186. Б. — 49.212 р. (Лесной промысел).

КРЫМСКАЯ АССР.

Евпаторийский союз произв. труд. к-вов, арт. и т-в «Евкустсоюз» — г. Евпатория; (р.), т-в — 25, ф. л. — 158. Б.—52 219 р. (Металлическое, пошивочное и пищевое пр-ства).

Керченский райсоюз пром. к-ции — г. Керчь; (р.), т-в — 14, ф. л. — 76. (Пищевое и пошивочное трудовое пр-ства).

Крымский союз пром. к-ции «Крымкустпромсоюз» — г. Симферополь; 24 г., т-в — 55, ф. л. — 457. (Шорное, кожевенно-обувное, кузнечное, деревообделочное и портновское пр-ства).

Севастопольский райсоюз пром. к-ции — г. Севастополь; (р.), т-в — 21, ф. л.—125. (Пищевое и металлическое пр-ства).

Феодосийский союз пром., пром.-труд. и кред.-пром. к-вов г. Феодосии и Феодосийского района «Феодкустсоюз» — г. Феодосия; (р.), т-в — 16, ф. л. — 210. Б. — 13.994 р. (Металлическое и пищевое пр-ства).

НЕМЦЕВ ПОВОЛЖЬЯ АССР.

Союз куст.-пром. к-вов АССР Н. П. «Немкустпромсоюз» — г. Покровск н/Волге; 21 г. (р.), т-в — 21, ф. л. — 685. Б. — 502.448 р. (Войлочное, сапожное, ткацкое, деревообделочное и пищевое пр-ства).

Союз сарпинно-ткацких к-вов АССР Н. П. «Сарпинсоюз» — г. Бальцер; 19 г. (р.), т-в — 45, ф. л. — 13.293. (Сарпинно-ткацкое пр-ство).

ЯКУТСКАЯ АССР.

Якутский союз пром. к-ции — г. Якутск. (Деревообделочное, металлическое, пошивочное и скорняжное пр-ства).

УССР.

Винницкий райсоюз куст.-пром. к-ции «Промсоюз» — г. Винница, ул. Ленина, 35; (р.), т-в — 24, ф. л. — 7794. (Деревообделочное, кожевенное, металлическое, пищевое и пошивочное пр-ства).

Екатеринославский союз куст.-пром. к-вов— г. Екатеринослав, просп. К. Маркса, 61; (р.), т-в — 78, ф. л. — 2743. (Деревообделочное, металлическое, строительное и пищевое пр-ства).

Запорожский райсоюз куст.-пром. к-вов «Райкустпромсоюз» — г. Запорожье, ул. Либкнехта; (р.), т-в — 23, ф. л. — 339. (Металлическое и ремонтное пр-ства).

Каменец-Подольский райсоюз куст.-пром. к-вов — г. Каменец-Подольск, Соборная, 13; (р.), т-в — 68, ф. л. — 1640. (Металлическое, ремонтное, кожевенное, пошивочное и пищевое пр-ства).

Кременчугский райсоюз куст.-пром. к-вов «Райпромсоюз» — г. Кременчуг, Суворовская, 27; (р.), т-в — 118, ф. л. — 1312. (Обработка растительного волокна; пищевое, кожевенное и металлическое пр-ства; строительное дело)

Одесский райсоюз куст.-пром. к-вов «Промсоюз»—г. Одесса, ул. К. Либкнехта, 25; (р.), т-в — 163, ф. л. — 6679. (Металлическое, кожевенное, пошивочное и пищевое пр-ства).

Полтавский губсоюз куст.-пром. к-вов «Союз-Кустарь» — г. Полтава, Гоголевская, 32; (губ.), т-в — 155, ф. л. — 6703. (Кожевенное, деревообделочное, слесарное, ткацкое, пошивочное и вышивальное пр-ства).

Харьковский райсоюз куст. к-вов «Союз-Кустарь» — г. Харьков, ул. 1 Мая; (р.), т-в — 28, ф. л. — 2283. (Обработка растительного волокна; ремонтно-механическое, металлическое, кожевенное и пищевое пр-ства, строительное дело).

Херсонский союз пром. к-вов «Промсоюз» — г. Херсон, Дворянская ул; (р.), т-в — 62, ф. л. — 1627. (Деревообделочное, пищевое, металлическое, кожевенное и пошивочное пр-ства).

МОЛДАВСКАЯ АССР.

Всемолдавский союз куст.-пром. к-вов «Промсоюз» — г. Балта, Центральная ул; т-в — 111, ф. л. — 3127. (Кожевенное, пищевое и ремонтно-механическое пр-ства).

КООПЕРАТИВНЫЕ ОБЪЕДИНЕНИЯ ОХОТНИКОВ.

РСФСР.

(Члены Всерос. Кооп. Союза Охотников).

Адыгейский облсоюз — г. Краснодар, Адыг. авт. обл.; кол. чл. — 668.

Акмолинский губсоюз—г. Петропавловск; кол. чл. — 2879.

Актюбинский губсоюз — г. Актюбинск; кол. чл. — 787.

Алтайский окрсоюз — г. Барнаул, Сибир. кр.; кол чл. — 4356.

Анютинское т-во — с. Анютино, Псковск. губ.; кол. чл. — 700.

Армавирский окрсоюз — г. Армавир, Сев.-Кавказск. кр ; кол. чл. — 3061.

Архангельский губсоюз — г. Архангельск; кол. чл. — 1600.

Астраханский губсоюз — г. Астрахань; кол. чл. — 1062.

Балашовское т-во — г. Балашов, Саратовск губ.; кол. чл. — 851.

Якутский Союз Кооперативов

„ХОЛБОС“

объединяет все виды кооперативов Я.А.С.С.Р.

ПРАВЛЕНИЕ в городе Якутске, КОНТОРА в гор. Иркутске и ПРЕДСТАВИТЕЛЬСТВО в гор. Москве при Центросоюзе.

На Севере имеется ряд заготовительных аппаратов.

Заготовляет пушнину, сырье и мамонтовую кость.

ПОКУПАЕТ

разного рода товары широкого потребления.

Адрес везде: ХОЛБОС.

149

Белгородское т-во — г. Белгород, Курск. губ.; кол. чл. — 500.

Бийский окрсоюз — г. Бийск, Сибир. кр.; кол. чл. — 1700.

Богородицкое т-во — г. Богородицк, Тульской губ.; кол. чл. — 185.

Борисовское т-во — с. Борисовка, Курск. губ.; кол чл. — 250.

Бузулукское т-во — г. Бузулук, Самар. губ.; кол. чл. — 558.

Бурято-Монгольский союз — г. Верхнеудинск; кол. чл. — 12.698.

Веневское т-во — г. Венев, Тульск. губ.; кол. чл. — 166.

Витебский окрсоюз — г. Витебск, БССР; кол. чл. — 1918.

Владимирский губсоюз — г. Владимир; кол. чл. — 4000.

Вологодский губсоюз — г. Вологда; кол. чл. — 2331.

Вотский облсоюз — г. Ижевск, Вотск. авт. обл.; кол. чл. — 344.

ВСЕУКРАИНСКИЙ
СОЮЗ ОХОТНИКОВ И РЫБОЛОВОВ
„ВУСОР“
ХАРЬКОВ, ул. Свердлова, № 31.
Телефон № 7-83.

ПРОДАЕТ охотничьи и рыболовные принадлежности.

РЕМОНТИРУЕТ РАЗНОГО РОДА ОРУЖИЕ.

ПОКУПАЕТ и обменивает на охотприпасы пушнину.

590

Вышневолоцкое т-во — г. Вышний-Волочек, Твер. губ.; кол. чл. — 1160.

Вяземское т-во — г. Вязьма, Смоленск. губ.; кол. чл. — 876.

Вятский губсоюз — г. Вятка; кол. чл. — 2000.

Галичское т-во — г. Галич, Костромск. губ.; кол. чл — 381.

Гомельский губсоюз — г. Гомель; кол. чл. — 3124.

Горское т-во — г. Владикавказ, Сев.-Кавк. кр.; кол. чл. — 944.

Дагестанский облсоюз — г. Махач-Кала, Дагестан. АССР; кол. чл. — 529.

Донской окрсоюз — г. Ростов-на-Дону, Сев.-Кавк. кр.; кол. чл. — 5358.

Ейское т-во — г. Ейск, Донск. окр., Сев.-Кавк. кр.; кол. чл. — 553.

Елецкое т-во — г. Елец, Орловск. губ.; кол. чл. — 507.

Енисейский окрсоюз — г. Красноярск, Сибир. кр.; кол. чл. — 14.693.

Иваново-Вознесенский губсоюз — г. Иваново-Вознесенск; кол. чл. — 2866.

Калужский губсоюз — г. Калуга; кол. чл. — 281.

Кальчугинское т-во — г. Кальчугино, Владимир. губ.; кол. чл. — 161.

Камышинское т-во — г. Камышин, Саратовск. губ.; кол. чл. — 912.

Кизлярское т-во — г. Кизляр, Дагест. АССР; кол. чл. — 650.

Кологривское т-во — г. Кологрив, Костромской губ.; кол. чл. — 344.

Костромское т-во — г. Кострома; кол. чл. — 731.

Кубанский окрсоюз — г. Краснодар, Сев.-Кавк. кр.; кол. чл. — 6602.

Кузнецкое т-во — г. Кузнецк, Саратовск. губ.; кол. чл. — 705.

Курское т-во — г. Курск; кол. чл.—1508.

Ленинградский губсоюз — г. Ленинград; кол. чл. — 5698.

Липецкое т-во — г. Липецк, Тамбовск. губ.; кол. чл. — 616.

Льговское т-во — г. Льгов, Тамбовск. губ.; кол чл. — 616.

Майкопское т-во — г. Майкоп, Сев.-Кавк. кр.; кол. чл. — 1646.

Моршанское т-во — г. Моршанск, Тамбовск. губ.; кол. чл. — 698.

Московский губсоюз — г. Москва; кол. чл. — 15.000.

Мурманское т-во — г. Мурманск; кол. чл. — 71.

Мценское т-во — г. Мценск, Орловск. губ.; кол. чл. — 350.

Нижегородский губсоюз — г. Н.-Новгород; кол. чл. — 5247.

Новгородский губсоюз — г. Новгород; кол. чл. — 3200.

Новозыбковское т-во — г. Новозыбков, Гомел. губ.; кол. чл. — 626.

Новониколаевский окрсоюз — г. Новониколаевск; кол. чл. — 758.

Ново-Оскольское т-во — г. Новый-Оскол, Курск. губ.; кол. чл. — 410.

Ойратский облсоюз — г. Улала, Ойрат. авт. обл.; кол. чл. — 5000.

Омский окрсоюз — г. Омск, Сибир. кр.; кол. чл. — 6067.

Оренбургский губсоюз — г. Оренбург; кол. чл. — 3000.

Орловский губсоюз — г. Орел; кол. чл. — 1338.

Пензенский губсоюз — г. Пенза; кол. чл. — 2814.

Петровское т-во — г. Петровск, Саратовск. губ.; кол. чл. — 225.

Приморский губсоюз — г. Владивосток, Дальн.-Вост. обл.; кол. чл. — 3200.

Псковский губсоюз — г. Псков; кол. чл. — 3509.

Ржевское т-во — г. Ржев, Тверск. губ.; кол. чл. — 300.

Рыбинское т-во — г. Рыбинск, Ярославск. губ.; кол. чл. — 880.

Рыльское т-во — г. Рыльск, Курск. губ.; кол. чл. — 825.

Рязанский губсоюз — г. Рязань; кол. чл. — 6308.

Самарский губсоюз — г. Самара; кол. чл. — 4144.

Семипалатинский губсоюз — г. Семипалатинск, Казак. АССР; кол. чл. — 2949.

Смоленский губсоюз — г. Смоленск; кол. чл. — 1652.

Ставропольский окрсоюз — г. Ставрополь, Сев.-Кавк. кр.; кол. чл. — 2839.

Сталинградский губсоюз — г. Сталинград; кол. чл. — 1610.

Старо-Оскольское т-во—г. Старый-Оскол, Курск. губ.; кол. чл. — 400.

Сунженское т-во — ст. Слепцовская, Сев.-Кавк. кр.; кол. чл. — 260.

Тамбовский губсоюз — г. Тамбов; кол. чл. — 3549.

Татсоюз — г. Казань, Тат. АССР; кол. чл. — 5025.

Терский окрсоюз — г. Пятигорск, Сев.-Кавк. кр.; кол. чл. — 3257.

Угличское т-во — г. Углич, Ярославск. губ.; кол. чл. — 250.

Ульяновский губсоюз — г. Ульяновск; кол. чл. — 1324.

Уральский облсоюз — г. Свердловск; кол. чл. — 46.315.

Хоперский окрсоюз — стан. Урюпино, Сталинградск. губ.; кол. чл. — 1785.

Ярославский губсоюз — г. Ярославль; кол. чл. — 1158.

МИНУСИНСКИЙ
Промыслово-Кооперативный
„СОЮЗ ОХОТНИКОВ“
г. Минусинск, Октябрьская, № 51, телеграфн. адрес:
„МИНОХОТСОЮЗ“

Заготовляет:

Пушнину, Маральи рога, дичь, кедровые орехи и разное сырье
в неограниченном количестве.

Снабжает:

Промысловые Кооперативы Оружием, Охотничьими и рыболовными принадлежностями.

443

III. Кредитные т-ва и сельско-хозяйственные т-ва с кредитными функциями.

РСФСР.

Архангельская губ.

АРХАНГЕЛЬСКИЙ У.

Вознесенское кред. т-во — с. Вознесенье.

Емецкое кред. т-во — с. Емецк.

Зачачьевское кред.-пром. с.-х. т-во — Емецкой вол., с. Зачачье.

Исакогорское кред. т-во — Исакогорской в., д. Окулово.

Кегостровское кред.-пром. с.-х. т-во — Подгородней в., с. Кегостров.

Кехотское кред. т-во — с. Кехта.

Копачево-Ракульское кред. т-во — Холмогорской в., п. т. о. Копачевское.

Кушевское кред. т-во — Холмогорской в., д. Пасыновская.

Ненокское кред. т-во — посад Ненокса.

Петровское кред. т-во — Мехренгской в., п.-т. о. Тарасовское.

Подгороднее кред. т-во — г. Архангельск, просп. Павла Виноградова.

Рикасихинское кред. т-во — Вознесенской в., д. Рикасиха.

Рикассовское кред. пром. с.-х. т-во — Исакогорской в., с. Заостровье.

Унское кред. т-во — посад Уна.

Холмогорское кред. т-во — с. Холмогоры.

Часовенское кред. пром. с.-х. т-во — Подгородней в., с. Часовенское.

МЕЗЕНСКИЙ У.

Дорогорское кред. т-во — п. т. о. Дорогорское.

Койденское кред. т-во — Мезенской вол., п. т. о. Койденское.

Койнасское кред. т-во — п. т. о. Койнасское.

Лешуконское кред. т-во — Лешуконской в., с. Устьвашка.

Мезенское кред. т-во. — г. Мезень.

ОНЕЖСКИЙ У.

Кяндское кред. т-во — п. т. о. Кяндское.

Онежское кред. т-во — г. Онега.

Плесецкое кред. т-во — п. о. Наволоцкое.

Поморское кред. т-во — п. о. Малошуйское.

Пурнемское кред. т-во — Кяндской вол., п. о. Нижмозерское, д. Пурнема.

Турчасовское кред. т-во — с. Турчасово.

Чекуевское кред. т-во — п. т. о. Чекуевское.

ПИНЕЖСКИЙ У.

Карпогорское кред. т-во — п. о. Карпогорское.

Пинежское кред. т-во — с. Пинега.

Сурское кред. т-во — п.-т. о. Сурское.

Труфаногорское кред. т-во — п.-т. о. Труфаногорское.

ШЕНКУРСКИЙ У.

Благовещенское кред. т-во «Крестьянин» — п. о. Слободско-Игнатьевское, с. Благовещенье.

Великониколаевское кред. т-во — Великониколаевской в., д. Борок.

Верхопаденгское кред. т-во — Верхопаденгской в., с. Ивановское.

Власьевское кред. т-во «Красн. Пахарь» — Власьевской в., п.-т. о. Мержегорское.

Зимне-Плесецкое кред. т-во «Вперед» — Великониколаевской в., д. Кроминская.

Кургоминское кред. т-во — Кургоминской вол., п.-т. о. Яковлевское.

Пуйское кред. т-во «Двигатель» — Пуйской вол., с. Долматово.

Ровдинское кредитн. т-во «Хлебороб» — п.-т. о. Ровдинское, с. Пикинское.

Ростовское кред. т-во — п.-т. о. Ростовское.

Средне-Важское кредитн. т-во «Возрождение» — г. Шенкурск.

Тарнянское кред. т-во — Великониколаевской вол., д. Рыбогорская.

Устьважское кред. т-во — Устьважской в., п.-т. о. Семеновское.

Астраханская губ.

БАСКУНЧАКСКИЙ Р.

Верхне-Баскунчакское кред. с.-х. т-во — с. Верхний-Баскунчак.

Нижне-Баскунчакское кред. с.-х. т-во — с. Нижний-Баскунчак.

БИРЮЧЕКОСИНСКИЙ Р.

Бассинское кред. с.-х. т-во — с. Бассы.

Караванинское кред. с.-х. т-во — с. Караванное.

Михайловское кред. с.-х. т-во — с. Михайловка.

Промысловское кред. с.-х. т-во — с. Промысловка.

Яндыковское кред. с.-х. т-во — с. Яндыки.

БОЛХУНСКИЙ Р.

Болхунское кред. т-во — с. Болхуны.

Пироговское кред. с.-х. т-во — с. Пироговка.

Сокрутовское кред. с.-х. т-во — с. Сокрутовка.

Удачинское кред. с.-х. т-во — с. Удачное.

ЕНОТАЕВСКИЙ Р.

Владимировское кред. с.-х. т-во — с. Владимировка.

Енотаевское кред. с.-х. т-во — г. Енотаевск.

Копановское кред. с.-х. т-во — с. Копановка.

Федоровское кред. с.-х. т-во — с. Федоровка.

ЗАЦАРЕВСКИЙ Р.

Башмаковское кред. с.-х. т-во — с. Башмаковка.

Зацаревское кред. с.-х. т-во «Бердик» — с. Зацаревы.

Килинчинское кред. с.-х. т-во — с. Килинчи.

Курочинское кред. с.-х. т-во «Юлдус» — с. Курочкино.

Кучерганское кред. с.-х. т-во «Юлдус» — с. Кучерганка.

Началовское кред. с.-х. т-во — с. Началово.

Семибугровское кредитн. с.-х. т-во «День 5-го Июля» — с. Семибугрово.

Солянское кред. с.-х. т-во «Иджигат» — с. Солянка.

НИКОЛЬСКИЙ Р.

Ветлянинское кред. с.-х. т-во — с. Ветлянка.

Грачевское кред. с.-х. т-во — с. Грачи.

Никольское кред. с.-х. т-во — с. Никольское.

Пришибинское кред. с.-х. т-во — с. Пришиб.

РАЗНОЧИНСКИЙ Р.

Сероглазинское кред. с.-х. т-во — с. Сероглазка.

ХАРАБАЛИНСКИЙ Р.

Воленское кред. с.-х. т-во — с. Вольное.

Саранское кред. с.-х. т-во — с. Азтубинск.

Сасыкольское кред. с.-х. т-во — с. Сасыколи.

Тамбовское кред. с.-х. т-во — с. Тамбовка.

Харабалинское кред. с.-х. т-во — с. Харабали.

Брянская губ.

БЕЖИЦКИЙ У.

Балтийское кред. с.-х. т-во — п. о. Овстуг.

Бежичское кред. с.-х. т-во — г. Бежица.

Бутерское кред. с.-х. т-во — п. о. Синезерки.

Выгоническое кред. с.-х. т-во — п. о. Выгоничи.

Глинишевское кред. с.-х. т-во — п. о. Сельцо.

Дубровское кред. с.-х. т-во — п. о. Дубровки.

Дятьковское кред. с.-х. т-во — п. о. Дятьково.

Жирятинское кред. с.-х. т-во — п. о. Жирятино.

Жуковское кред. с.-х. т-во — п. о. Жуковка.

Заустьенское кред. с.-х. т-во — п. о. Дубровка.

Княвичское кред. с.-х. т-во — п. о. Княвичи.

Людинсковское кред. с.-х. т-во — п. о. Людинка.

Людиновское кред. с.-х. т-во — п. о. Людиново.
Мокровское кред. с.-х. т-во — п. о. Мокрое.
Овстугское кред. с.-х. т-во — п. о. Овстуг.
Первомайское кред. с.-х. т-во — п. о. Бутчино.
Песоченское кред. с.-х. т-во — п. о. Песочня.
Пролысовское кред. с.-х. т-во — п. о. Ревны.
Ревенское кред. с.-х. т-во — п. о. Ревны.
Сельцовское кредитн. с.-х. т-во — п. о. Сельцо.
Фошнянское кредитн. с.-х. т-во — п. о. Фошня.
Шаровичское кредитн. с.-х. т-во — п. о. Шаровичи.

ЖИЗДРИНСКИЙ У.

Афанасьевское кред. с.-х. т-во — п. о. Плохино.
Берестнянское кред. с.-х. т-во — п. о. Ловать.
Бояновичское кред. с.-х. т-во. — п. о. Подбужье.
Брынское кред. с.-х. т-во — п. о. Брынь.
Буканское кред. с.-х. т-во — п. о. Букань.
Жиздринское кред. с.-х. т-во — г. Жиздра.
Маклаковское кред. с.-х. т-во — п. о. Маклаки.

КАРАЧЕВСКИЙ У.

Верещенское кред. с.-х. т-во — г. Карачев.
Верхопольское кред. с.-х. т-во — п. о. Верхополье.
Глыбоченское кред. с.-х. т-во — п. о. Сомово.
Градско-Беломестное кред. с.-х. т-во — г. Карачев.
Дроновское кред. с.-х. т-во — г. Карачев.
Хотимльское кред. с.-х. т-во — п. о. Хотынец, д. Хотимль.
Хотынецкое кред. с.-х. т-во — п. о. Хотынец.
Шаблыкинское кред. с.-х. т-во — п. о. Шаблыкино.

ПОЧЕПСКИЙ У.

Люсковское кред. с.-х. т-во — п. о. Юровское.
Почепское кред. с.-х. т-во — г. Почеп.
Романовское кред. с.-х. т-во — г. Мглин.
Старосельское кред. с.-х. т-во — п. о. Жудилово.
Трубчевское кред. с.-х. т-во — г. Трубчевск.

СЕВСКИЙ У.

Брасовское кред. с.-х. т-во — п. о. Брасово.
Воскресенское кред. с.-х. т-во — г. Севск.
Доброводское кред. с.-х. т-во — г. Севск.
Лубошевское кред. с.-х. т-во — п. о. Комаричи.
Луганское кред. с.-х. т-во — н. о. Лугань.
Орлинское кред. с.-х. т-во — п. о. Орлия.
Причижское кред. с.-х. т-во — п. о. Усожь.
Севское кред. с.-х. т-во — т. Севск.
Суземское кред. с.-х. т-во — п. о. Суземка.
Чемлыжское кред. с.-х. т-во — г. Севск.

Владимирская губ.

АЛЕКСАНДРОВСКИЙ У.

Александровское кред. с.-х. т-во—г. Александров, ул. Революции, 102.
Андреевско-Базуновское кред. т-во — п. о. Мячковское.
Карабановское кред. с.-х. т-во — г. Александров, с. Карабаново.
Киржачское кред. с.-х. т-во — г. Киржач.
Коробовниковское кред. с.-х. т-во — п. о. Шорноя.
Мячковское кред. с.-х. т-во — п. о. Мячковское, с. Мячково.
Мячковское кред. с.-х. т-во—Андреевской в., п. о. Мячковское.
Ново-Воскресенское кред. с.-х. т-во — Карабановской в., п. о. Ново-Воскресенское.
Овчининское кред. с.-х. т-во — г. Киржач, с. Овчинино.
Тирибровское кред. с.-х. т-во — с. Тириброво.

ВЛАДИМИРСКИЙ У.

Боголюбовское кред. с.-х. т-во «Вперед к Свету» — ст. Боголюбово, М.-Кур. ж. д.
Брутовское кред. с.-х. т-во — п. о. Борисовское, с. Брутово.
Кидекшенское кред. с.-х. т-во — г. Суздаль, с. Кистыш.
Кистышское кред. с.-х. т-во — п. о. Суздаль, с. Кистыш.
Копнинское кред. с.-х. т-во — п. о. Болдино, д. Копнино.
Лаптевское кред. с-х. т-во «Возрождение» — Лаптевской в., п. о. Второво, с. Лаптево.
Ляховицкое кред. с.-х. т-во — «Красный Октябрь» — г. Суздаль, Быковской в.
Небыловское кред. с.-х. т-во «Имени Ленина» — п. о. Небылое.
Павловское кред. с.-х. т-во—Борисовской в., п. о. Борисово, с. Павловское.
Соколовское кред. с.-х. т-во — п. о. Соколово.
Стародворское кред. с.-х. т-во—п. о. Старый-Двор.
Торчинское кред с.-х. т-во «Пробуждение — п. о. Торчино.
Черкутинское кред. с.-х. т-во — п. о. Черкутино.
Ямское кред. с.-х. т-во — «Бережливость и Труд Ильича» — г. Владимир, Ямская слобода.

ВЯЗНИКОВСКИЙ У.

Красносельское кред. с.-х. т-во «Крестьянин-Труженик» — г. Гороховец.
Мстерско-Татарское кред. с.-х. т-во «Новая Заря» — п. о. Мстера.
Нагуевское кред. с.-х. т-во «Помощь Крестьянину» — г. Вязники.
Никологорское-Шатневское кред. с.-х. т-во «Трудовик» — п. о. Никологоры, д. Шатнево.
Сарыевское кред. с.-х. т-во — ст. Сарыево, с. Сарыево.
Сергиево-Горское кред. с.-х. т-во «Красный Луч» — п. о. Сергиевы-Горы.

КОВРОВСКИЙ У.

Алексинское кред. с.-х т-во — с. Алексино.
Великовское кред. с.-х. т-во «Многополье»— п. о. Великово.
Верхутовское кред. с.-х. т-во — г. Ковров.
Всегодичевское кред. с.-х. т-во — п. о. Всегодичи.
Савинское кред. с.-х. т-во — ст. Савино, Сев. ж. д.

МЕЛЕНКОВСКИЙ У.

Бутылицкое кред. с-х. т-во — п. о. Бутылицы.
Васильевское кред. с.-х. т-во — Черсевской в., п. о. Черсево-Васильево.
Воютинское кред. с.-х. т-во — Дмитриево-Горской в., п. о. Меленки.
Давыдовское кред. с.-х. т-во — ст. Заколпье, М.-Каз. ж. д.
Денятинское кред. с.-х. т-во — п. о. Меленки.
Ляховское кред. с.-х. т-во — п. о. Ляхи.
Меленковское кред. с.-х. т-во — г. Меленки.
Урвановское кред. с.-х. т-во — п. о. Усад-Ока, с. Урваново.
Чабышевское ред. с.-х. т-во — Папулинской в., п. Бутылицы, д. Чабышево.

МУРОМСКИЙ У.

Б.-Загаринское кред. с.-х. т-во «Завет Ильича» — п. о. Новоселки.
Булатниковское кред. с.-х. т-во «Красный Пахарь» — п. о. Климово, с. Булатниково.
Казаковское кред. с.-х. т-во — п. о. Казаково.
Карачаровское кред. с.-х. т-во — г. Муром, Советская ул.
Клинское кред. с.-х. т-во — п. о. Новоселки.
Лобковское кред. с.-х. т-во — Новосельской в., п. о. Новосели, д. Лобково.
Монаковское кред. с.-х т-во — п. о. Монаково.
Польцовское кред. с.-х. т-во — н. о. Боровицы, с. Польцо.
Тарановское кред. с.-х. т-во — п. о. Фоминки.
Фоминское кред. с.-х. т-во—п. о. Фоминки.
Чаадаевское кред. с.-х. т-во «Холм» — г. Муром.
Черновское-Хуторское кред. с.-х. т-во — п. о. Монаково.

ПЕРЕЯСЛАВСКИЙ У.

Переяславское кред. с.-х. т-во — г. Переяславль.
Рязанцевское кред. с.-х. т-во — ст. Рязанцево, Сев. ж. д.

СУДОГОДСКИЙ У.

Высокорецкое кред. с.-х. т-во — п. о. Высокорецкое, с. Александрово.
Голышевское кред. с.-х. т-во — п. о. Степанцево, д. Голышево.
Ивонинское кред. с.-х. т-во — Больше-Григоровской в., ст. Волосатая.
Ильинское кред. с.-х. т-во «Труженик» — п. о. Ильинское-Глинище, с. Ильинское.
Мокеевское кред. с.-х. т-во — ст. Селиванов.
Мошенское кред. с.-х. т-во — п. о. Мошек.
Мызинское кред. с.-х. т-во — г. Судогда.
Побойковское кред. с.-х. т-во — п. о. Арсамаи, д. Побойки.
Синоборское кред. с.-х. т-во — г. Судогда, с. Чамерево.
Судогодское кред. с.-х. т-во — г. Судогда. Ягодинской в., п. о. Тихоново.
Тихоновское кред. с.-х. т-во «Пахарь» — Ягодинской в., п. о. Тихоново.

ЮРЬЕВСКИЙ У.

Ильинско-Стромиловское кред. с.-х. т-во — п. о. Кольчугино, с. Ильинское-Стромиловское.
Кольчугинское кред. с.-х. т-во—п. о. Кольчугино, ст. Пекша, Сев. ж. д.

Вологодская губ.

ВЕЛЬСКИЙ У.

Вельское с.-х. кред. т-во — г. Вельск.
Верховажское кред. т-во. Верховажской в., посад Верховажский.
Верховское кред. т-во — Верховской в., с. Сметанинское.
Волюжско-Никольское кред. т-во — Никольской в., с. Строевское.
Кулойско-Покровское кред. т-во — Кулойско-Покровской в., с. Кулойско-Покровское.
Морозовское с-х. кред. т-во—Морозовской в., с. Спасское.

Малодорское кред. т-во — Малодорской в., с. Морозово.

Нижне-Подюжское с.-х. кред. т-во—Хмельницкой в., с. Дьяконовское.

Орловское с.-х. кред. т-во—Шангальской в., с. Дубровское.

Пежемское кред. т-во — Никифоровской в., с. Богоявленское.

Ракуло-Кокшенгское кред. т-во — Ракуло-Кокшенгской в., с. Березник.

Ростовское кред. т-во — Малодорской в., с. Выс. Горский.

Судромское кред. т-во — Усть-Вельской в., с. Пайтовская.

Тавренгское кред. т-во — Тавренгской в., с. Пономаревское.

Хозьминское кред. т-во — Есютинской в., посад Исполиновка.

Чадромское кред. т-во — Чадромской в., с. Леонтьевское.

Чушевицкое кред. т-во—Чушевице-Покровской в., с. Чушевица.

Шангальское кред. т-во — Шангальской в., с. Шангалы.

Шелотское кред. т-во — Чушевице-Покровской в., с. Шелоты.

ВОЛОГОДСКИЙ У.

Архангельское кред. т-во — п. о. Печаткино, с. Архангел.

Ведерковское кред. т-во — Шепяковской в.

Володарское кред. т-во — Володарской в., п. о. Нестерово, с. Митицино.

Враговское кред. т-во — п. о. Шуйское, погост Фроло-Лаврский.

Высоковское кред. т-во — п. о. В.-Вологодское, с. Борисоглебское.

Горбовское кред. т-во — п. о. Тошне-Емское, с. Горбово.

Грязовецкое кред. т-во — г. Грязовец.

Ербуговское кред. т-во — Тошне-Емской в., погост Ерубуга.

Заломаевское кред. т-во — Лежской в., п. о. Сидорово, М. Заречье.

Кубино-Озерское кред. т-во — Кубино-Озерской в., п. о. Кубинское.

Лихтошское кред. т-во — Шепяковской в., с. Мальгино.

Мироносицкое с.-х. кред. т-во — Шепяковской в.

Мишутинское кред. т-во — п. о. Лежское, с. Мишутино.

Непотяговское кред. т-во — Пригородной в., с. Непотягово.

Нестерово-Грибцовское кред. т-во — п. о. ст. Морженга, с. Нестерово.

Николо-Комьянское кред. т-во — Шепяковской в., пог. Николо-Комьянский.

Новленское кред. т-во — п. о. Новленское, с. Новленское.

Первомайское кред. т-во — Володарской в., п. о. Нестерово, с. Ларионово.

Полянское кред. т-во—Кубино-Озерской в., п. о. Верхне-Вологожское, с. Слободище.

Пухитское кред. т-во — Владычинской в., п. о. Панфилово, с. Васильевское.

Пучковское кред. т-во —Кубино-Озерской в., п. о. Кубинское, с. Бережек.

Раскопинское кред. т-во — Пригородной в., с. Раскопино.

Свердловско-Сухонское кред. т-во — п. о. Сокол.

Семенковское кред. т-во — Пригородной в., с. Семенково.

Семенцевское с.-х. кред. т-во — Семенцовской в., с. Семенцево.

Сидоровское кред. т-во — Лежской в., п. о. Сидорово.

Сиземское кред. т-во — Сиземской в., п. о. Сиземское.

Старосельское кред. т-во — Шуйской в., п. о. Святогорье, с. Старое.

Стризневское с.-х. кред. т-во — Тошне-Емской в., с. Стризнево.

Турундаевское кред. т-во — Пригородной в., с. Турундаево.

Угольское кред т-во — Угольской в., п. о. Леоново.

Фетиньинское кред. т-во — Кубино-Озерской в., п. о. Кубинское, с. Клочково.

Фрязиновское кред. т-во — п. о. Новленское, с. Нагорное.

Шейбуховское кред. т-во — п. о. Шуйское, погост Шейбуховский.

Шиленгское кред. т-во — Шуйской в., п. о. Святогорье, с. Н.-Шиленга.

Ямщиковское кред. т-во—Шуйской в., п. о Святогорье, погост Спас-Ямщики.

КАДНИКОВСКИЙ У.

Бельтяевское кред. т-во — п. о. Сямжа, с. Волховское.

Васьяновское кред. т-во — Васьяновской в., п. о. Иваичино.

Верхне-Кубинское кред. т-во — В.-Кубинской в., п. о. Нижне-Слободское, с. Деревенька.

Вожегодское с.-х. кред. т-во — Вожегодской в., с. Климовская.

Воздвиженское кред. т-во — п. о. Кадников, с. Воздвиженское.

Двиницкое кред. т -во — Двиницкой в., с. Петровское.

Житьевское кред. т-во — п. о. Сямжа, с. Житьево.

Заднесельское кред. т-во—Заднесельской в., п. о. Заднее.

Коношское кред. т-во — Креслевской в., п. о. Коноша.

Корбангское кред. т-во — Мольской в., п. о. Воробьево.

Кумзерское кред. т-во — Кумзерской в., с. Кумзера.

Мольское кред. т-во — Мольской в., п. о Чучково.

Никольское кред. т-во—Уфтугской в., п. о Заболодско-Юковское, с. Никольское.

Пельшемское кред. т-во — п. о. Кадинков, с. Кузнецово.

Пундогское кред. т-во — Пундогской в., п. о. Пундога.

Ротковецкое кред. т-во — п. о Ротковецкое, с. Ануфриевское.

Согорское с.-х. кред. т-во — Согорской в., п. о. ст. Харовская.

Томашское кред. т-во — Заднесельской в., п. о. Заднее, с. Благовещ.

Троице-Енальское кред. т-во—п. о. Троице-Енальское, с. Федяевское.

Устьрецкое кред. т-во — п. о. Устьрецкое, с. Устьрека.

Устьянское кред. т-во — Устьянской в., п. о. Устье.

Уфтюгское кред. т-во — Уфтюгской в., п. о. Овригино, с. Бережное.

Чарондское кред. т-во — п. о. Чарондское, с. Бекетовское.

Явенгское кред. т-во — п. о. Явеньга.

КАРГОПОЛЬСКИЙ У.

Андреевское с.-х. кред. т-во — Андреевской в., с. Андреевское.

Архангельское с.-х. кред. т-во—Архангельской в, с. Архангельское.

Большешальское кред. т-во — Каргопольской в., с. Кузино.

Большесторонское кред. т-во — ст. Шалакуша, с. Б.-Сторона.

Воезерское кред. т-во — Воезерской в., с. Б.-Двор.

Волосовское кред. т-во — Архангельской в., с. Кудряшевское.

Вохтомское кред. т-во — Мелентьевской в., с. Грехнев-Пал.

Каргопольское кред. т-во — г. Каргополь.

Кенозерско-Почезерское кред. т-во — Кенозерской в., с. Вершинино.

Кенорецкое кред. т-во — Кенорецкой в., с. Столетовское.

Клековское с.-х. кред. т-во—Кленовской в., с. Площадь.

Коневское кред. т-во—Коневской в., с. Конево.

Красновское кред. т-во — Красновской в., с. Костичо.

Лекшморецкое кред. т-во—Каргопольской в., с. Осташевское.

Мошинское кред. т-во — Мошинской в.

Ошевенское кред. т-во — Троицкой в., с. Обрезково-Ширяиха.

Печниковское кред. т-во — Печниковской в., с. Ватамановская.

Ряговское кред. т-во — Каргопольской в., с. Островецкое.

Сидоровское кред. т-во — Каргопольской в., с. Сидоровское.

Тихменгское кред. т-во — Ухотской в., с. Петровская.

Троицкое кред. т-во — Троицкой в., с. Семеновское.

Усть-Мошское кред. т-во—Богдановской в., с. Федово.

Ухотское кред. т-во — Ухотской в., с. Тоболкино.

Хотеновское кред. т-во — Хотеновской в., с. Коноково.

ТОТЕМСКИЙ У.

Брусенское с.-х. кред. т-во — Бережно-Слободской в., с. Брусенец.

Жаровское с.-х. кред. т-во — Заозерской в., с. Концевское.

Катерининское кред. т-во — Заборской в., с. Катерининское.

Леденгское кред. т-во — Леденгской в., с. Леденьга.

Миньковское кред. т-во — Миньковской в., с. Миньково.

Мосеевское кред. т-во — Заозерской в., с. Мосеево.

Никольское кред. т-во — Толшемской в., с Никольское.

Пятовское кред. т-во—Пятовской в., с. Пятовское.

Подболотновское кред. т-во — Трофимовской в., с. Подболотное.

Режское кред. т-во — Куракинской в.

Режско-Куракинское кред. т-во — Куракинской в., с. Чижово.

Спасо-Кокшенгское кред. т-во—Спасской в., с. Никифоровское.

Стрелицкое кред. т-во — Биряковской в., с. Биряково.

Тиксенгское кред. т-во — Тиксенгской в., с. Погорелово.

Усть-Печенгское кред. т-во — Усть-Печенгской в., с. Усть-Печенгское.

Харинское кред. т-во — Харинской в., Харино.

Щевденицкое кред. т-во—Верхне-Кокшенгской в., с. Тарногский Городок.

Юркинское кред. т-во — Юркинской в., с. Петухово.

Воронежская губ.

БОБРОВСКИЙ У.

Александровское кред. т-во — Таловской в., ст. Таловая, Ю.-В. ж. д.

Александровское кред. т-во — п. о. Воронцовка.

Анненское кред. т-во — Анненской в., п. о. Анна.

Березовское кред. т-во — Чесменской в., п. о. Чесменка.

Бобровское кред. т-во — г. Бобров.

Бутурлиновское кред. т-во — Бутурлиновской в., п. о. Бутурлиновка.

В.-Икорецкое кред. т-во — Ср.-Икорецкой вол., Ср.-Икорец.

Воронцовское кред. т-во — Воронцовской в., п. о. Воронцовка.
Козловское кред. т-во — п. о. Козловка.
Коршевское кред. т-во — п. о. Коршево.
Ливенское кред. т-во — п. о. Лосево.
Липовское — кред. т-во — Липовской в., п. о. Липовское.
Лосьевское кред. т-во — Лосьевской в., п. о. Лосьево.
Мартыновское кред. т-во — п. о. Мартын.
Мечетское кред. т-во — п. о. Липовское.
Нащекинское кред. т-во — п. о. Чесменка.
Никольское кред. т-во — п. о. Хреновое.
Ново-Каменское кред. т-во — хут. Ново-Каменский.
Н.-Курлакское кред. т-во — п. о. Н.-Курлак.
Н.-Чигольское кред. т-во — п. о. Н.-Чигла.
Сем.-Александровское кред. т-во — п. о. Хреновое.
Ст.-Тишанское кред. т-во — Н.-Чигольской в., п. о. В.-Тишан.
Ст.-Тойденское кред. т-во — п. о. Анна.
Хреновское кред. т-во — Хреновской в., п. о. Хреновое.
Шестаковское кред. т-во — п. о. Шестаково.

БОГУЧАРСКИЙ У.

Богомоловское кред. т-во — ст. Криуша.
Богучарское кред. т-во — Богучарской в., п. о. Богучарское.
Бычковское кред. т-во — сл. Бычек.
В.-Гнилушенское кред. т-во — п. о. Гнилуша.
В.-Мамонское кред. т-во — Мамонской в., п. о. В.-Мамон.
Гороховское кред. т-во — п. о. Гороховское.
Журавское кред. т-во — п. о. Семеновка.
Калачевское кред. т-во — г. Калач.
Кантемировское кред. т-во — Кантемировской в., п. о. Кантемировка.
Липчанское кред. т-во — Шуриновской в., п. о. Шуриново.
Манинское кред. т-во — Манинской в., п. о. Манино.
Монастырщенское кред. т-во — Монастырщенской в., п. о. Монастырщенское.
Н.-Криушанское кредитное т-во — п. о. Н.-Криуша.
Н.-Лиманское кред. т-во — п. о. Н.-Лиман.
Н.-Мамонское кред. т-во — п. о. Н.-Мамон.
Н.-Марковское кред. т-во — п. о. Кантемировка.
Н.-Меловатское кред. т-во — Н.-Меловатской в., п. о. Н.-Меловатка.
Петропавловское кред. т-во — Петропавловской в., п. о. Петропавловка.
Писаревское кред. т-во — п. о. Бологное.
Подгоренское кред. т-во — п. о. Подгорная.
Руднянское кред. т-во — п. о. Калач.
Семеновское кред. т-во — п. о. Семеновка.
Ст.-Криушанское кред. т-во — ст. Криушан. М.-Кур. ж. д.
Ст.-Меловатское кред. т-во — Ст.-Меловатской в., с. Ст.-Меловатка.
Таловское кред. т-во — Таловской в., п. о. Болотное.
Хрещатское кред. т-во — п. о. Хрещатое.
Ширяевское кред. т-во — п. о. Ширяево.
Шуриновское кред. т-во — п. о. Шуриново.
Ясеновское кред. т-во — с. Ясеновка.

ВАЛУЙСКИЙ У.

Б.-Колодезское кред. т-во — сл. Б.-Колодезь.
Борисовское кред. т-во — п. о. Борисовка.
Валуйское кред. т-во — Валуйской в., п. о. Вейделевка.
Вейделевское кред. т-во — Вейделевской в., п. о. Валуйки.
Волоконовское кред. т-во—Волоконовской в., п. о. Волоконовка.
Казинское кред. т-во — п. о. Погремец.
Клименковское кред. т-во — сл. Клименковка.
Ливенское кред. т-во — Ливенской в., п. о. Ливенка.
Лук'яновское кред. т-во — п. о. Вейделевка.
Малакеевское кред. т-во — с. Малакеевка.
Насоновское кред. т-во—п. о. Волоконовка.
Нехаевское кред. т-во — п. о. Вейделевка.
Никитовское кред. т-во — Никитовской в., п. о. Никитовка.
Николаевское кред. т-во—Николаевской в., п. о. Николаевское.
Погромецкое кред. т-во — Погромецкой в., п. о. Погромец.
Троицкое кред. т-во — Троицкой в., сл. Троицкая.
Уразовское кред. т-во — Уразовской в., сл. Уразово.
Успенское кред. т-во — п. о. Успенка.
Хмелевское кред. т-во — п. о. Хмелевское.
Шрамковское кред. т-во — ст. Ивановка.

ВОРОНЕЖСКИЙ У.

Березовское кред. т-во — Березовской в., п. о. Рамонь.
Б.-Верейское кред. т-во — Верейской в., п. о. Б.-Верейское.
Б.-Полянское кред. т-во — Б.-Полянской в., п. о. Б.-Поляна.
Боринское кред. т-во — Бор.-Заводской в., п. о. Боринское.
Васильевское кред. т-во — Канской в., п. о. ст. Чириково.
В.-Колыбельское кред. т-во — п. о. Хлевенск.
В.-Лозовское кред. т-во — п. о. Хлевное.
В.-Ломовецкое кред. т-во — п. о. Ломовец.
Воронежское кред. т-во — г. Воронеж.
Голосновское кред. т-во — п. о. Землянское.
Гремяченское кред. т-во — п. о. Гремячье.
Девицкое кред. т-во — Чижевской в., п. о. Девица.
Дмитрящевское кред. т-во — п. о. Хлевное.
Ендовищенское кред. т-во — п. о. Ендовище.
Задонское кред. т-во — Задонской в., п. о. Заденск.
Запрудское кред. т-во — п. о. Запрудское.
Землянское кред. т-во — Землянской в., п. о. Землянск.
Карачунское кред. т-во — п. о. Рамонь.
Костенское кред. т-во — п. о. Гремячье.
Кр.-Логское кред. т-во — п. о. Московское.
Кр.-Холмское кред. т-во — п. о. Тулиново.
Лебяженское кред. т-во — п. о. Лебяжье Озеро.
Л.-Россошанское кред. т-во — Л.-Россошанской в., п. о. Л.-Россошь.
Мосальское кред. т-во — п. о. Мосальское.
Московское кред. т-во — Московской в., п. о. Московское.
Орловское кред. т-во — п. о. Орлово.
Панинское кред. т-во — Панинской в. п. о. Тулиново.
Подгоренское кред. т-во — Подгоренской в., п. о., с. Подгорное.
Придаченское кред. т-во — г. Воронеж, с. Придача.
Рогачевское кред. т-во — п. о. Рогачевка.
Рыканское кред. т-во — п. о. Хреновое.
Р.-Хавское кред. т-во — Р.-Хавской в., п. о. Р.-Хава.
Сенновское кред. т-во — п. о. Рамонское.
Ср.-Негачевское кред. т-во — п. о. Б.-Верейка.
Сцепинское кред. т-во — п. о. В.-Поляна.
Хлевенское кред. т-во — Хлевенской в., п. о. Хлевное.
Хр.-Высельское кред. т-во—п. о. Тулиново.
Чижевское кред. т-во — г. Воронеж.

НИЖНЕДЕВИЦКИЙ У.

Вознесенское кред. т-во — п. о. Касторное.
Касторенское кред. т-во — Касторенской в., п. о. Касторное.
Кочугуровское кред. т-во — п. о. Н.-Кочугуровское.
Кр.-Долинское кред. т-во — п. о. Касторное.
Нижнедевицкое кред. т-во — г. Нижнедевицк.
Н.-Ведугское кред. т-во — Ст.-Ведугской в., п. о. Н.-Ведугское.
Ореховское кред. т-во — п. о. Орехово.
Семидесятское кред. т-во — п. о. Семидесятское.
Сине-Липяговское кред. т-во — Нижнедевицкой в., п. о. Сине-Липяговское.
Солдатское кред. т-во — Горшечанской в., п. о. Горшечное.
Ст.-Никольское кред. т-во — п. о. Семидесятское.
Ст.-Ольшанское кред. т-во — п. о. Ст.-Ведугское.
Туровское кред. т-во — п. о. Турово.
Шаталовское кред. т-во — Шаталовской в., п. о. Шаталовка.

НОВОХОПЕРСКИЙ У.

Абрамовское кред. с.-х. т-во — Абрамовской в., п. о. Абрамовка.
Алферовское кред. т-во — п. о. Алферово.
Архангельское кред. т-во — Архангельской в., п. о. Архангельское.
Березовское кред. т-во — п. о. Воробьевка.
Бурляевское кред. т-во — п. о. Пыховка.
В.-Архангельское кред. т-во — В.-Архангельской в., п. о. В.-Архангельское.
Воробьевское кред. т-во — Воробьевской в., п. о. Воробьевск.
В.-Карачанское кред. т-во — Н.-Карачанской вол., п. о. В.-Карачан.
Ел.-Коленское кред. т-во — п. о. Горбузовка.
Калмыкское кред. т-во — п. о., ст. Калача.
Макаровское кред. т-во — Макаровской в., п. о. Макарово.
Н.-Гальское кред. т-во — п. о. Макарово.
Никольское кред. т-во — п. о. Воробьевск.
Н.-Карачанское кред. т-во — п. о. Н.-Карачан.
Новохоперское кред. т-во — Новохоперской в., п. о. Новохоперск.
Пыховское кред. т-во — Пыховской в., п. о. Пыховское.
Синявское кред. т-во — п. о. Абрамовка.
Троицкое кред. т-во — п. о. Троицкое.
Ярковское кред. т-во — п. о., ст. Ярки, Ю.-В. ж. д.

ОСТРОГОЖСКИЙ У.

Алексеевское кред. т-во — Алексеевской в., п. о., г. Алексеевка.
Буденовское кред. т-во — Буденовской в., п. о., сл. Буденое.
Гниловское кред. т-во — п. о. Острогожское.
Давыдовское кред. т-во — Давыдовской в., п. о. Давыдовка.
Евдаковское кред. т-во — Раменской в., п. о. Евдаковское.
Карпенковское кред. т-во — п. о. Карпенково.
Колыбельское кред. т-во — сл. Колыбелька, ст. Лиски, Ю.-В. ж. д.
Коротоякское кред. т-во — Коротоякской в., п. о. Коротояк.
Лисянское кред. т-во — Лисянской в.
Н.-Уколовское кред. т-во — п. о. Н.-Уколовское.
Острогожское кред. т-во—Острогожской в., п. о. Острогожское.
Оськинское кред. т-во — п. о. Оськино.
Расховецкое кред. т-во — п. о., с. Расховецк.
Репьевское кред. т-во — п. о. Репьевка.
Репьевское кред. т-во — г. Алексеевка.
Ст.-Покровское кред. т-во — ст. Лиски.
Татаринское кред. т-во — Уценковской в., п. о. Татарино.

Трусоруковское кред. т-во — п. о. Давыдовка.

Урывское кред. т-во — Урывской в., п. о. Урыв.

Усердское кред. т-во — п. о. Бирюченское.

Шубинское кред. т-во — п. о. Шубино.

РОССОШАНСКИЙ У.

Ал.-Донское кред. т-во — п. о. Ал.-Донское.

Александровское кред. т-во — п. о. Александровск.

Буйловское кред. т-во — п. о. Буйлово.

Варваровское кред. т-во — п. о. Варваровка.

Гавриловское кред. т-во — п. о. Гавриловка.

Гончаровское кред. т-во — п. о. Подгорное.

Евстратовское кред. т-во — п. о. Россошь.

Елизаветовское кред. т-во — п. о. Елизаветовка.

Казинское кред. т-во — п. о. Казино.

Караяшниковское кред. т-во—п. о. Евстратовка.

Митрофановское кред. т-во — Михайловской в., п. о. Митрофан.

Н.-Белянское кред. т-во — п. о. Михайловское.

Н.-Калитвянское кред. т-во — п. о. Н.-Калитва.

Ольховатское кред. т-во — Ольховатской в., п. о. Ольховатка.

Петровское кред. т-во — п. о., с. Петровское.

Подгоренское кред. т-во — Подгоренской в., п. о. Подгорное.

Поповское кред. т-во — п. о. Россошь.

Ровенское кред. т-во — Ровенской в., п. о. Ровенки.

Россошанское кред. т-во—Россошанской в., г. Россошь.

Ст.-Калитвянское кред. т-во — Ст.-Калитвянской в., п. о. Ст.-Калитва.

Сагуновское кред. т-во — п. о. Сагуны.

Семейское кред. т-во — Белогорской в., п. о. Белогорское.

Щелякинское кред. т-во — п. о. Щелякино.

УСМАНСКИЙ У.

Александровское кред. т-во — п. о. Н.-Черкутино.

Барятинское кред. т-во — п. о. Плавица.

Б.-Алавецкое кред. т-во — п. о. Добринка.

Б.-Приваловское кред. т-во—п. о. ст. Графская.

В.-Матренское кред. т-во — Матренской в., п. о. В.-Матренка.

В.-Телелюйское кред. т-во — п. о. В.-Телелюй.

В.-Хавское кред. т-во — В.-Хавской в., п. о. В.-Хавское.

Д.-Чуевское кред. т-во — Добринской в., п. о. Добринка.

Демшинское кред. т-во — Демшинской в., п. о. Демшинское.

Ивановское кред. т-во — п. о. Ивановка.

Кр.-Байгорское кред. т-во — п. о. Н.-Матренка.

Кр.-Байгорское кред. т-во — п. о. Байгорское.

Кривское кред. т-во — п. о. Кривское.

Куликовское кред. т-во — Прязнинской в., п. о. ст. Дрязги.

Матренское кред. т-во — Матренской в., п. о. Матренка.

Н.-Матренское кред. т-во — Н.-Матренской в., п. о. Н.-Матренка.

Пушкинское кред. т-во — п. о. Ново-Черкутино.

Садовское кред. т-во — Садовской в., п. о. Садовское, ст. Анна, Ю.-В. ж. д.

Сторожевское кред. т-во — п. о. Усмань.

Усманское кред. т-во — Усманской в., п. о., г. Усмань.

Чем-Талицкое кред. т-во — Талицкой в., п. о. Чем-Талицкое.

Щученское кред. т-во — Щученской в., п. о. Щучье.

Вятская губ.

ВЯТСКИЙ У.

Бурмакинское кред. с.-х. т-во — Якимо-Вагинской в., п. о. Бурмакинское. Бурмакино, ст. Полой.

Верхне-Куменское кред. т-во — Куменской в., п. о. Куменское, с. Куменское.

Вожгальское кред. т-во — Вожгальской в., п. о. Вожгальское, с. Вожгалы.

Вязовское кред. т-во — Вятской в., с. Вяз.

Загарское кред. т-во — Загарской вол., с. Загарье, ст. Медянка, Перм. ж. д.

Котининское кред. т-во — Вятской вол., с. Котинино, ст. Полой, Перм. ж. д.

Куменское кред. т-во — Куменской вол., п. о. Куменское.

Кырмыжское кред. т-во — Вожгальской в., с. Кырмыж, ст. Просница, Перм. ж. д.

Макарьевское кред. т-во — Вятской вол., Макарье, ст. Вятка I, Перм. ж. д.

Медянское кред. т-во — Загарской вол., с. Медяна.

Мерзляковское кред. с.-х. т-во — Селезневской в., п. о. Филипповское, д. Мерзляки.

Н.-Ивкинское кред. с.-х. т-во — Якимо-Вагинской в., с. Н.-Ивкино, ст. Оричи.

Пасеговское кред. т-во — Вятской в., д. Кобели, ст. Лянгасово.

Просницкое кред. т-во — Просницкой в., с. Просница, ст. Полой, Перм. ж. д.

Пыжинское кред. т-во — Селезневской в., с. Пыж.

Раменское кред. т-во — Якимо-Вагинской вол., п. о. Раменье.

Ржано-Полосское кред. т-во — Просницкой в., с. Р.-Полосское.

Рохинское кред. т-во — Селезневской в., с. Рохино, ст. Ардаши, Перм. ж. д.

Селезневское кред. т-во — Селезневской вол., д. Селезни, ст. Ардаши, Перм. ж. д.

Сулаевское кред. т-во — Селезневской в., п. о. Филипповское, с. Рябово.

Триречинское кред. с.-х. т-во — Вятской вол., п. о. Триречинское.

Троицкое кред. т-во — Вятской в., с. Вахта, ст. Вятка, Перм. ж. д.

Филейское кред. т-во — Вятской вол., с. Филейка, ст Вятка, Перм. ж. д.

Филипповское кред. т-во — Селезневской вол., п. о. Филипповское, ст. Ардаши, Перм. ж. д.

Чепецкое кред. с.-х. т-во — Просницкой вол., с. Чепца, ст. Просница, Сев. ж. д.

Якшинское кред. т-во — Вожгальской в., п. о. Вожгальское, д. Сырченки, ст Просница, Сев. ж. д.

КОТЕЛЬНИЧЕСКИЙ У.

Арбажское кред. с.-х. т-во — Арбажской вол., п. о. Арбажское, ст. Котельнич, Сев. ж. д.

Архангельское кред. с.-х. т-во — Ключевской в., п. о. Ново-Троицкое, с. Архангельское, ст. Шабалино, Сев. ж. д.

Ацвежское кред. с.-х. т-во — Юмской в., п. о. Юмское, с. Ацвеж, ст. Ацвеж, Сев. ж. д.

Балахнинское кред. т-во — Котельнической в., с. Ильинское, ст. Ацвеж, Сев. ж. д.

Васильковское кред. с.-х. т-во — Сорвижской в., п. о. Сорвижское, с. Васильково.

Верхокуринское кред. с.-х. т-во — Троицкой в., п. о. Сакарьевское, с. Верхокуренье.

Верхопижемское кред. с.-х. т-во — Чистопольской вол., п. о. Пишнурское, с. Верхопижемье.

Владимирское кред. с.-х. т-во — Даровской в., п. о. Даровское, с. Владимирское.

Вонданское кред. с.-х. т-во — Шубенской в., с. Вонданка.

Высокогорское кред. с.-х. т-во — Красавской в., п. о. Ленинское, с. Высокогорье, ст. Шабанино, Сев. ж. д.

Даровское кред. с.-х. т-во — Даровской вол., п. о. Даровское, ст. Котельнич, Сев. ж. д.

Душкинское кред. с.-х. т-во — Чистопольской в., с. Верхотулье, ст. Котельнич, Сев. ж. д.

Ивановское кред. с.-х. т-во — Круглыжской в., с. Ивановское, ст. Свеча, Сев. ж. д.

Кобрское кред. с.-х. т-во — Даровской вол., п. о. Даровское, с. Кобра, ст. Котельнич, Сев. ж. д.

Котельническое кред. с.-х. т-во — г. Котельнич, Сев. ж. д.

Круглыжское кред. с.-х. т-во — Круглыжской вол., п. о. Круглыжское, ст. Свеча, Сев. ж. д.

Ленинское кред. с.-х. т-во «Крестьянин»— Красавской в., п. о. Ленинское, ст. Шабалино, Сев. ж. д.

Ленинское кред. т-во «Пахарь» — Котельнической в., с. Екатерининское, ст. Котельнич, Сев. ж. д.

Луптюгское кред. с.-х. т-во — Черновской в., п. о. Луптюг.

Макарьевское кред. с.-х. т-во — Троицкой вол., с. Макарье.

Морозовское кред. т-во «Красный Пахарь» — Сорвижской в., с. Воровка.

Николаевское кред. с.-х. т-во — Ключевской в., п. о. Н.-Троицкое, с. Николаевское.

Ново-Троицкое кред. с.-х. т-во — Ключевской в., п. о. Н.-Троицкое, ст. Шабалино, Сев. ж. д.

Окатьевское кред. т-во — Спасской в., п. о. Спасское, с. Окатьево.

Первомайское кред. с.-х. т-во — Черновской в., п. о. Черновско-Николаевское, с. Вятско-Николаевское.

Петропавловское кред. т-во — Троицкой вол., п. о. Тороповское, с. Петропавловское.

Покровское кред. т-во «Труд» — Котельнической в., с. Покровское, ст. Котельнич, Сев. ж. д.

Прокопьевское кред. с.-х. т-во — Ключевской в., п. о. Ново-Троицкое, с. Прокопьевское, ст. Ростовское, Сев. ж. д.

Соболевское кред. т-во — Халтуринской вол., с. Курино.

Сорвижское кред. с.-х. т-во — Сорвижской в., п. о. Сорвижское, с. Сорвижи.

Спасское кред. с.-х. т-во — Спасской в., п. о. Спасское, ст. Котельнич, Сев. ж. д.

Тороповское кред. с.-х. т-во — Даровской вол., п. о. Даровское, с. Торопово, ст. Котельнич, Сев. ж. д.

Халтуринское кред. с.-х. т-во — Халтуринской в., д. Нижние-Мельницы, ст. Котельнич, Сев. ж. д.

Чахловское кред. т-во — Круглыжской в., с. Рождественское (Чахловка).

Черново-Николаевское кред. с.-х. т-во — Черново-Николаевской вол., п. о. Черново-Николаевское, ст. Шабалино, Сев. ж. д.

Чечулинское кред. с.-х. т-во — Круглыжской в., п. о. Круглыжское, с. Успенское.

Чистопольское кред. т-во — Чистопольской в., п. о. Пишнурское, с. Чистополье.

Шембетское кред. т-во — Сорвижской в., п. о. Сорвижское, с. Шембеть.

Юмское кред. с.-х. т-во — Юмской вол., п. о. Юмское, ст. Свеча, Сев. ж. д.

МАЛМЫЖСКИЙ У.

Аджимское кред. т-во — Рожкинской вол., с. Аджим, ст. Вятские-Поляны, М.-Каз. ж. д.

Б. Порекское кред. т-во — Кильмезской в., с. Б. Порек, ст. Вятские-Поляны, М.-Каз. ж. д.

Вихаревское кред. т-во — Кильмезской в., д. Вихарево, ст. Кизнерь, М.-Каз. ж. д.

Волипельгинское кред. т-во — Волипельгинской в., с. Волипельга.

Вятско-Полянское кред. т-во — В.-Полянской в., с. В. Поляны, ст. В. Поляны, М.-Каз. ж. д.

Каксинвайнское кред. т-во — Малмыжской вол., с. Каксинвай, ст. Сюгинская, М.-Каз. ж. д.

Кизнерское кред. т-во — Старотрыкской в., с. Кизнерь, ст. Кизнерь, М.-Каз. ж. д.

Китякское кред. т-во — Малмыжской в., с. Китяк, ст. В. Поляны, М.-Каз. ж. д.

Малмыжское кред. т-во — Малмыжской в., г. Малмыж.

Ральниковское кред. т-во — Рожкинской вол., с. Ральники, ст. В. Поляны, М.-Каз. ж. д.

Рожкинское кред. т-во — Рожкинской в., с. Рожки.

Ст. Бурецкое кред. т-во — Малмыжской в., с. Ст. Бурец, ст. В. Поляны.

С. Мултанское кред. т-во — Ст. Трыкской вол., с. Мултан, ст. Кизнерь, М.-Каз. ж. д.

Сюмсинское кред. т-во — Сюмсинской в., с. Сюмси, ст. Сюгинская, М.-Каз. ж. д.

Токашурское кред. т-во — Кильмезской в., с. Токашур, ст. Сосновка, М.-Каз. ж. д.

НОЛИНСКИЙ У.

Бельское кред. с.-х. т-во — Бельской в., с. Белая, ст. Яр, Перм. ж. д.

Богородское кред. с.-х. т-во — Богородской в., п. о. Богородское, ст. Зуевка, Перм. ж. д.

Быковское кред. с.-х. т-во — Унинской в., п. о. Унинское, д. Мусихи, ст. Яр, Перм. ж. д.

Васильевское кред. с.-х. т-во — Немской вол., с. Васильевское

Верхоишетское кредитн. с.-х. т-во — Александровской в., п. о. Верхоишетское.

Верховско-Рождественское кред. с.-х. т-во— Богородской вол., п. о. Богородское, В. Рождественское.

Верхосунское кред. с.-х. т-во — Сунской вол., п. о. Сунское, с. 1-е Верхосунье.

Воскресенское кред. с.-х. т-во — Татауровской в., с. Воскресенское, ст. Оричи, Сев. ж. д.

Елганское кред. т-во — Ухтымской вол., с. Елгань, ст. Фаленки, Перм. ж. д.

Зыковское кред. т-во — Нолинской вол., с. Зыково.

Ильинское кред. с.-х. т-во — Богородской в., п. о. Ильинское.

Колобовское кред. с.-х. т-во — Немской в., с. Колобово.

Корчумское кред. с.-х. т-во — Екатерининской в., п. о. Курчумское.

Кырчанское кред. с.-х. т-во — Нолинской вол., п. о. Кырчанское.

Леденцовское кред. с.-х. т-во — Унинской вол., п. о. Унинское, д. Пьяная-Степь, ст. Фаленки, Перм. ж. д.

Лобанское кред. с.-х. т-во — Богородской вол., с. Лобань, ст. Зуевка, Перм. ж. д,

Лудяно-Экономическое кред. т-во — Татауровской в., с. Л.-Экономическое.

Луксунское кред. с.-х. т-во — Нолинской вол., д. Черные-Варнаки.

Марковское кред. с.-х. т-во — Порезской вол., п. о. Порезское, с. Марково.

Немское кред. с.-х. т-во — Немской вол., с. Нема.

Ошетское кред. с.-х. т-во — Сунской вол., п. о. Сунское, с. Ошеть.

Ошланское кред. с.-х. т-во — Екатерининской в., п. о. Корчумское, с. Ошлано, ст. Зуевка, Перм. ж. д.

Плельское кред. т-во — Сунской в., п. о. Сунское, с. Плелье.

Порезское кред. с.-х. т-во — Порезской в., п. о. Порезское, ст. Фаленки, Перм. ж. д.

Пугинское кред. с.-х. т-во — Нолинской в., д. Пуга.

Сардыкское кред. с.-х. т-во — Унинской вол., п. о. Унинское, с. Сардык, ст. Фаленки, Перм. ж. д.

Ситьминское кред. т-во — Александровской в., п. о. Верхоишетское, с. Ситьма.

Соколовское кред. т-во — Немской в., п. о. Ильинское, с. Соколово, ст. Зуевка, Перм. ж. д.

Сретенское кред. т-во — Нолинской вол., с. Сретенское.

Сунское кред. с.-х. т-во — Сунской вол., п. о. Сунское.

Сырчанское кред. с.-х. т-во — Нолинской вол., с. Сырчан.

Татауровское кред. с.-х. т-во — Татауровской в., п. о. Татауровское.

Унинское кред. с.-х. т-во — Унинской в., п. о. Унинское, ст. Фаленки, Перм. ж. д,

Ухтымское кред. с.-х. т-во — Ухтымской в., с. Ухтым, ст. Зуевка, Перм. ж. д.

ОМУТНИНСКИЙ У.

Афанасьевское кред. т-во — Афанасьевской в., с. Афанасьево.

Бисеровское кред. т-во — Бисеровской в., п. о. Бисеровское.

Волосницкое кред. т-во — Кайхской в., п. о. Волосница, ст. Яр, Перм. ж. д.

Ердвинское кред. т-во — Гординской вол., п. о. Ердвинское.

Пермское кред. т-во — Омутнинской вол., с. Красноглинье.

СЛОБОДСКИЙ У.

Анкушинское кред. т-во — Георгиевской вол., с. Анкушино, ст. Медянка, Перм. ж. д.

Всехсвятское кред. с.-х. т-во — Федосеевской в., п. о. Всехсвятское.

Закаринское кред. т-во — Ярославской в., с. Закарьино, ст. Ардаши, Перм. ж. д.

Зименско-Лыжневское кред. с.-х. т-во — Сочневской в., с. Николаево, г. Слободской.

Ильинское кред. т-во — Слободской вол., с. Ильинское.

Карюшкинское кред. т-во — Федосеевской вол., с. Карюшино.

Косинское кред. т-во — Косинской вол., п. о. Косинское, с. Коса, ст. Зуевка, Перм. ж. д.

Кругловское кред. т-во — Ярославской в., п. о. Каринское, с. Круглово.

Мало-Сунское кред. с.-х. т-во — Косинской вол., п. о. Косинское, с. М. Суна, ст. Фаленки, Перм. ж. д.

Мулинское кред. с.-х. т-во — Сочневской вол., п. о. Нагорско-Сочневское, с. Мулино, ст. Ардаши, Перм. ж. д.

Мухинское кред. т-во — Косинской вол., п. о. Косинское; с. Мухино, ст. Зуевка, Перм. ж. д.

Нагорское кред. т-во — Сочневской вол., п. о. Сочнево-Нагорское, с. Нагорское.

Низевское кред. с.-х. т-во — Фаленской вол., с, Низево, ст. Фаленки, Перм. ж. д.

Редькинское кред. с.-х. т-во — Редькинской вол., п. о. Спасо-Вобловицкое, с. Полом, ст. Вятка, Перм. ж. д.

Святицкое кред., с.-х. т-во — Фаленковской вол., с. Святица, ст. Фаленки, Перм. ж. д.

Сезеневское кред. т-во — Сезеневской в., п. о. Зуевское, с. Сезенево, ст. Зуевка, Перм. ж. д.

Совьинское кред. с.-х. т-во — Георгиевской в., с. Совье.

Сырьянское кред. с.-х. т-во — Редкинской вол., с. Сырьяны, г. Вятка.

Успенское кред. т-во — г. Слободской.

Фаленское кред. т-во — Фаленской вол., с. Фаленки, ст. Фаленки, Перм. ж. д.

Шепелевское кред. т-во — Слободской в., п.-т. к. Вахрушевская, с. Волково.

Шестаковское кред. т-во — Георгиевской вол., п. о. Шестаковское, с. Шестаково.

УРЖУМСКИЙ У.

Байсинское кред. т-во — Кокшинской в., с. Байса, ст. Котельнич.

Б. Ройское кред. т-во — Б. Шурминской вол., с. Б. Рой, ст. Вятские-Поляны.

Буйское кред. т-во им. Рыкова — Уржумской в., с. Буйский Завод, ст. Вятские Поляны.

Ветошкинское кред. т-во — Сердежской вол., с. Ветошкино, ст. Вятка.

Елькинское кред. т-во им. Ленина — Лебяжеской в., с. Боровское, ст. Котельнич, Сев. ж. д.

Кичминское кред. т-во — Кичминской в., с. Кичма, ст. Котельнич, Сев. ж. д.

Кукнурское кред. т-во — Сернурского кан., с. Кукнур, ст. Котельнич, Сев. ж. д.

Лажское кред. т-во — им. Ильича — Кокшинской в., с. Лаж, ст. Котельнич, Сев. ж. д.

Лебяжское кред. т-во — Лебяжской вол., с. Лебяжье.

Лопьяльское кред. т-во — Уржумской в., с. Лопьял.

Мокинское кред. с.-х. т-во — Лебяжской вол., с. Мокино, ст. Котельнич, Сев. ж. д.

Мушинское кред. с.-х. т-во — Кичминской вол., с. Муша.

Окуневское кред. т-во — Лебяжской вол., п. о. Лебяжское, с. Окунева.

Петровское кред. т-во — Сердежской в., с. Петровское, ст. Вятские Поляны.

Решетниковское кред. т-во — Б. Шурминской в., п. о. Б. Ронское, с. Решетниковское.

Русско-Билляморское кред. т-во — Уржумской в., с. Р. Биллямор, ст. Вятские-Поляны.

Русско-Турекское кред. с.-х. т-во — Уржумской в., с. Русско-Турек.

Сердежско-Вотское кредитн. с.-х. т-во — Сердежской в., п. о. Сердежское, с. Вотское.

Товалдырское кред. с.-х. т-во — Лебяжской в., п. о. Товалдырь, с. Троицкое.

Уржумское кред. т-во — Уржумской вол., ст. Вятка, Перм. ж. д.

Цепочкинское кред. с.-х. т-во — Уржумской в., с. Цепочкино.

Шурминское кред. с.-х. т-во — Б. Шурминской вол., с. Шурма.

ХАЛТУРИНСКИЙ У.

Адышевское кред. т-во — Коршинской в., с. Адышево.

Безденежновское кред. т-во — Верхошижемской в., с. Касино, ст. Быстряги, Сев. ж. д.

Березовское кред. т-во — Гороховской в., с. Березово, ст. Юрья, Перм. ж. д.

Боровицкое кред. т-во — Казаковской в., п. о. Боровицкое.

Быстрицкое кред. т-во — Халтуринской в., п. о. Быстрица.

Великорецкое кред. т-во — Шараповской вол, п. о. Чудиновское, с. Великорецкое. ст. Юрья, Пермск. ж. д.

Верховское кред. с.-х. т-во — Гороховской вол., п. о Верховское, ст. Юрья, Пермск. ж. д.

Верходворское кред. т-во — Гороховской вол., с. Верходворье, ст. Юрья, Перм ж. д.

Верхораменское кред. с.-х. т-во — Казаковской в., п. о. Боровицкое, с. Верхораменск.

Верхошижемское кред. с.-х. т-во — Верхошижемской в., п. о. Верхошижемское, ст. Оричи, Сев. ж. д.

Гороховское кред. с.-х. т-во — Гороховской в., с. Горохово, ст. Юрья, Перм. ж. д.

Грызнихинское кред. с.-х. т-во «Вперед»— Коршинской в., д. Бабкино.

Даниловское кред. с.-х. т-во — Пинюжанской в., д. Даниловка, ст. Мураши, Перм. ж. д.

Желтопесковское кред. с.-х. т-во — Верхошижемской вол., с. Желтые-Пески, ст. Оричи, Сев. ж. д.

Илганское кред. с.-х. т-во — Верхошижемской в., с. Илгань.

Истобенское кред. т-во — Халтуринской вол., п.-т. к. Истобенская, с. Истобенское.

Казанско-Слуцкое кред. с.-х. т-во — Слудской в., с. Слудка, ст. Юрья, Перм. ж. д.

Камешницкое кред. т-во — Коршинской в., с. Камешница, ст. Оричи, Сев. ж. д.

Кожинское кред. с.-х. т-во — Кожинской вол., д. Кожа.

Коржавинское кред. т-во — Посадской в., д. Коржавинская II, ст. Быстряги, Сев. ж. д.

Коршинское кред. с.-х. т-во — Коршинской в., п. о. Коршинское.

Мутнинское кред. с.-х. т-во — Слудской вол., с. Мутнина.

Пинюжанское кред. т-во — Пинюжанской вол., с. Белозерье, ст. Мураши, Перм. ж. д.

Пищальское I кред. с.-х. т-во — Посадской в., с Пищалье, ст. Быстряги, Сев. ж. д.

Подрельское кред. с.-х. т-во — Шараповской в., с. Подрелье.

Рыковское кред. т-во — Коврижской вол., д. Канаевщина.

Спасо-Талицкое кред. с -х. т-во — Халтуринской в., с. С. Талица, ст. Оричи, Сев. ж. д.

Средне-Ивкинское кред. с.-х. т-во — Верхошижемской вол., с. С. Ивкино, ст. Оричи, Сев. ж. д.

Халтуринское кред. т-во — г. Халтурин.

Хохловское кред. с -х. т-во — Халтуринской в., д. Малые-Горы.

Чикишанское кред. с.-х. т-во «Вперед» — Посадской в., д. Чикишана, ст Оричи, Сев. ж. д.

Чудиновское кред. т-во — Шараповской в., с. Чудиново, ст. Юрья, Перм. ж. д

ЯРАНСКИЙ У.

Александровское-Щениковское кред. с.-х. т-во — п. о. Русско-Краинское, с. Александровское.

Барышевское кред. т-во — п. о. Яранское, д. Барышево.

Больше-Рудское кред. с.-х. т-во — Юкшумской в., с. Б. Рудка.

Больше-Устинское кред. т-во — п. о. Шарангское, с. Б. Устинское

Великореченское кред. т-во — Санчурской вол., с. Великоречье.

Водозерское кред. с.-х. т-во — Пиженской вол., с. Липово.

Войское кред. т-во — Тожсолинской вол., с. Воя.

Вотчинское кред. т-во — Санчурской в., с. Вотчина.

Зыковское кред. с.-х. т-во — Пиженской вол., д. Алехино.

Каракшинское кред. с.-х. т-во — п. о. Солобелякское, с. Каракша.

Кикнурское кред. с.-х. т-во — Кикнурской вол., с. Кикнур.

Кичминское кред. т-во — п. о. Кичминское.

Кокшагское кред. т-во — Шешургской в., с. Кокшага.

Колянурское кред. т-во — Пижанской в., с. Колянур.

Корляковское кред. с.-х. т-во — Юкшумской в., с. Корляки.

Крестовское кред. с.-х т-во — п. о. Кикнурское, с. Кресты.

Кугушерское кред. т-во — Яранской вол., с. Кугушерга.

Ластинское кред. с.-х. т-во — Тожсолинской в., д. Ластик.

Лумское кред. т-во — Яранской в., с. Лум.

Люмпанурское кред. т-во — Юкшумской вол., с. Люмпанур.

Макарьевское кред. т-во — Кикнурской в., с. Макарье.

Матвинурское кред. т-во — Санчурской в., . Матвинур.

Михайловское кред. т-во — Шешургской вол., с. Михайловское.

Мушинское кред. с.-х. т-во — п. о. Кичминское, с. Муша.

Нижне-Самойловское кред. с.-х. т-во — п. о. Корляковское, д. Н. Самойловская.

Никольское кред. т-во — Яранской вол., с. Никольское.

Никулятское кред. т-во — Тожсолинской вол., с Никулята.

Падеринское кред. с.-х. т-во — Кикнурской в., с. Падерино.

Пачинское кред. т-во — Тужинской вол., с. Пачи.

Пижанское кред. т-во — Пижанской вол. с. Пижанское.

Пижемское кред. т-во — Тужинской вол., с. Пижемское.

Роженцовское кред. т-во — Юкшумской в., с. Роженцово.

Русско-Краинское кред. с.-х т-во — Кикнурской в., с. Русский-Край.

Салобелякское кред. т-во — Салобелякской в., с. Салобеляк.

Санчурское кред. т-во — г. Санчурск.

Сердежское кред. т-во — Токсолинской в., с Сердеж.

Смоленцевское кред. т-во — г. Советск.

Советско-Ильинское кред. с.-х. т-во — Советской в., с. Ильинское.

Соломинское кред. т-во — Тужинской в., с. Соломинское.

Старо-Рудкинское кред. с.-х. т-во — п. о. Корляковское, с. Ст. Рудка.

Сухоречинское кред. т-во — п. о. Кутнурское, д. Сухоречье.

Улешское кред. т-во — Кикнурской вол., с. Улешь.

Уртминское кред. т-во — Яранской вол., с. Уртминское.

Устьяновское кред. т-во — п. о. Тужинское, д. Устье.

Цекеевское кред. т-во — Кикнурской в., с. Цекеево.

Шаранское кред. с.-х. т-во — Шарангской вол., с. Шаранга

Шешурское кред. т-во — Кикнурской вол., с. Шешурга.

Яранское кред. т-во — г. Яранск.

Гомельская губ.

ГОМЕЛЬСКИЙ У.

Бацунское с.-х. кред. т-во — м. Уваровичи, д. Бацунь.

Ветковское с.-х. кред. т-во — м. Ветка.

Глубоцкое с.-х. кред. т-во — п. о. Добрянка, с. Глубоцкое.

Добрушское с.-х. кред. т-во—п. о. Добруш.

Дятловичское с.-х. кред. т-во — ст. Дятловичи.

Ивольское с.-х. кред. т-во — м. Уваровичи, с. Ивольск.

Красненское с.-х. кред. т-во — г. Гомель, Н. Ветренная ул., Мохов переезд.

Краснобудское с.-х. кред. т-во — ст. Тереховка.

Носовичское с.-х. кред. т-во — п. о. Носовичи.

Светиловичское с.-х. кред. т-во — п. о. Светиловичи.

Уваровичское с.-х. кред. т-во — м. Уваровичи.

Чечерское с.-х. кред. т-во — м. Чечерск.

КЛИНЦОВСКИЙ У.

Гордеевское с.-х. кред. т-во — п. о. Гордеевка.

Заборское с.-х. кред. т-во — п. о. Заборье.

Клинцовское с.-х. кред. т-во — г. Клинцы.

Красногорское с.-х. кред. т-во — п. о. Красная-Гора.

Мглинское с.-х. кред. т-во — г. Мглин.

Нивнянское с.-х. кред. т-во—п. о. Нивное.

Унечское с.-х. кред. т-во — п. о. к-ра Унеча.

Ущерпское с.-х. кред. т-во—п. о. Ущерпье.

Суражское с.-х. кред. т-во — г. Сураж.

НОВОЗЫБКОВСКИЙ У.

Великотопальское с.-х. кред. т-во — п. о. Великая-Топаль.

Злынковское с.-х. кред. т-во — п. о. Злынка.

Климовское с.-х. кред. т-во — п. о. Климов.

Митьковское с.-х. кред. т-во — п. о. Митьковка.

Новозыбковское с.-х. кред. т-во — г. Новозыбков.

Ново-Ропское с.-х. кред. т-во—п. о. Ново-Ропск.

Роговское с.-х. кред. т-во — п. о. Злынка, с. Рогово.

Святское с.-х. кред. т-во — п. о. Святск.

Семеновское с.-х. кред. т-во — п. о. Семеновка.

Челховское с.-х. кред. т-во — п. о. Чуровичи, с. Челхов.

Чернооковское с.-х. кред. т-во — п. о. Климов, с. Черноокoво.

РЕЧИЦКИЙ У.

Брагинское с.-х. кред. т-во—п. о. Брагин

Василевичское с.-х. кред. т-во — п. о. Василевичи.

Горвальское с.-х. кред. т-во — м. Горваль.

Комаринское с.-х. кред. т-во — п. о. Комарин.

Лоевское с.-х. кред. т-во — м. Лоев.

Речицкое с.-х. кред. т-во — г. Речица.

Хойникское с.-х. кред. т-во — м. Хойники.

Холмичское с.-х. кред. т-во — п. о. Холмич.

Юревичское с.-х. кред. т-во — п. о. Юревичи.

СТАРОДУБСКИЙ У.

Воронковское с.-х. кред. т-во — п. о. Воронок.

Гарцевское с.-х. кред. т-во — п. о. Гарцево.

Елионское с.-х. кред. т-во—п. о. Елионка

Кистерское с.-х. кред. т-во—п. о. Кистер.

Лыщицкое с.-х. кред. т-во — всп. п. Лыщицы.

Погарское с.-х. кред. т-во — п. о. Погар.

Стародубское с.-х. кред. т-во — г. Стародуб.

Чаусовское с.-х. кред. т-во — всп. п. Чаусы.

Юдиновское с.-х. кред. т-во — всп. п. о Юдиново.

Иваново-Вознесенская губ.

ИВАНОВО-ВОЗНЕСЕНСКИЙ У.

Березниковское кред. с.-х. т-во — п. о., с. Березники.

Дмитриевское кред. т-во — п. о. Писцево, с. Дмитриево.

Иваново-Вознесенское кред. т-во—г. Иваново-Вознесенск.

Кохомское кред. т-во — г. Кохма.

Сорохотское кред. с.-х. т-во — п. о. Сорохта, с. Сорохта.

КИНЕШЕМСКИЙ У.

Адищевское кред. с.-х. т-во — п. о. Адищево, с. Адищево.

Батмановское кред. с.-х. т-во — п. о Батманы, с. Батманы.

Есиплевское кред. с.-х. т-во — п. о. Есиплево, с. Есиплево.

Закусихинское кред. с.-х. т-во — п. о Батманы, д. Закусихино.

Каменское кред. с.-х. т-во — п. о. Каменка, с. Каменка.

Кинешемское кред. с.-х. т-во — г. Кинешма.

Колшевское кред. с.-х. т-во — п. о. Колшево, с. Колшево.

Кочкинское кред. с.-х. т-во — п. о. Кинешма, д. Кочки.

Новлянское кред. с.-х. т-во—п. о. Есиплево, с. Новлянское.

Ново-Вичугское кред. с.-х. т-во — п. о. Вичуга, с. Н.-Вичуга.

Решемское кред. с.-х. т-во — п. о. Журихино, с. Решма.

Семеновское кред. с.-х. т-во — п. о. Вичуга, с. Семеновское.

Семеновское-Лапотное кред. с.-х. т-во — п. о. Семеновско-Лапотное, с. Семеновско-Лапотное.

Спас-Заборовское кред. с.-х. т-во — п. о. Адищево, с. Спас-Заборье.

Старо-Вичугское кред. с.-х. т-во — п. о. Вичуга, с. С. Вичуга.

Шварихинское кред. с.-х. т-во — п. о. Журихино, д. Швариха.

Шеломовское кред. с.-х. т-во — п. о. Шеломов, с. Шеломово.

Шилекшинское кред. с.-х. т-во — п. о. Журихино, с. Шилекша.

МАКАРЬЕВСКИЙ У.

Ильинское кред. с.-х. т-во — п. о. Унжа, д. Ильинское.

Кадыйское кред. с.-х. т-во—п. о. Кадый, с. Кадый.

Коткишевское кред. с.-х. т-во — п. о. Солтаново, с. Коткишево.

Котловское кред. с.-х. т-во—п. о. Кадый, с. Котлово.

Красногорское кред. с.-х. т-во — п. о. Н. Макарьево, с. Красноградское.

Лодыгинское кред. с.-х. т-во — п. о. Унжено, д. Лодыгино.

Макарьевское кред. т-во — г. Макарьев.

Нижне-Нейское кред. с.-х. т-во — п. о. Макарьев, с Покровское.

Славинское кред. с.-х. т-во — п. о. Славинское, с. Вловинка.

Солтановское кред. с.-х. т-во — п. о. Солтаново, с. Колтаново.

Унженское кред. с.-х. т-во — п. о. Унжа, с. Унжа.

Юровское кред. с.-х. т-во — п. о. Н. Макарово, с. Юрово.

СЕРЕДСКОЙ У.

Горкинское кред. с.-х. т-во — п. о. Горкино, с. Горкино.

Клевцовское кред. с.-х. т-во — п. о. Ив.-Вознесенское, с. Клевцово.

Новинско-Яковлевское кред. с.-х. т-во — п. о. Яковлевское, с. Яковлевское.

Острецовское кред. с.-х. т-во — п. о Острецово, с. Острецово.

Плесское кред. с.-х. т-во — г. Плесс.

Середское кред. с.-х. т-во — г. Середа.

ТЕХКОВСКИЙ У.

Аньковское кред. с.-х. т-во — п. о. Аньков, с. Аньково.

Крапивновское кред. с.-х. т-во — п. о. Крапивново, с. Крапивново.

Лежневское кред. с.-х. т-во — п. о. Лежнево, с. Лежнево.

Миловское кред. с.-х. т-во — п. о. Миловское, с. Миловское.

Светиковское кред. с.-х. т-во — п. о. Миловское, с. Светиково.

Тейковское кред. с.-х. т-во — г. Тейково.

ШУЙСКИЙ У.

Васильевское кред. с.-х. т-во — п. о. Васильевское, с. Васильевское.

Верхне-Ландеховское кред. с.-х. т-во — п. о. В. Ландех, с. В. Ландех.

Кромское кред. с.-х. т-во — п. о. Верхне-Ландех, с. Кромы.

Мытское кред. с.-х. т-во — п. о. Мыт, с. Мыт.

Ново-Деревенское кред. с.-х. т-во — п. о. Хотимль, д. Новая.

Палеховское кред. с.-х. т-во — п. о. Палех, с. Палех.

Пестяковское кред. с.-х. т-во — п. о. Пестяки, с. Пестяки.

Сакулинское кред. с.-х. т-во — п. о. Ватаево, с. Сакулинское.

Спас-Юрцевское кред. с.-х. т-во — п. о. Спас-Юрцево, с. Колобово.

Шуйское кред. т-во — г. Шуя.

Южское кред. с.-х. т-во — п. о. Южа, с. Южа.

ЮРЬЕВЕЦКИЙ У.

Боярское кред. с.-х. т-во — п. о. Боярское, с. Боярское.

Гарь-Рождественское кред. с.-х. т-во — п. о. Боярское, с. Гарь-Рождественское.

Дьяконовское кред. с.-х. т-во — п. о. Пучеш, с. Сеготь.

Завражновское кред. с.-х. т-во — п. о. Завражское, с. Завражное.

Зарайское кред. с.-х. т-во — п. о. Пучеш, с. Зарайское.

Камешковское кред. с.-х. т-во — п. о. Порздни, с. Камешки.

Каргинское кред. с.-х. т-во — с. Каргино.

Лухское кред. т-во — г. Лух.

Махловское кред. т-во — п. о. Махлово, с. Махлово.

Новлянское кред. с.-х. т-во—п. о. Пучеш. с. Новлянское.

Порздневское кред. т-во — п. о. Порздни, с. Порздни.

Пучешское кред. т-во — п. о. Пучеш, с. Пучеш.

Сокольское кред. т-во — п. о. Сокольское, с. Сокольское.

Чернышевское кред. с.-х. т-во — п. о. Завражное, с. Чернышево.

Юрьевецкое кред. т-во — г. Юрьевец.

Калужская губ.

КАЛУЖСКИЙ У.

Бабаевское кред. с.-х. т-во — п. о. Фезиково.

Бебелевское кред. с.-х. т-во «Пионер» — г. Калуга.

Вислаевское кред. с.-х. т-во — п. о ст. Ферзиково.

Воротынское кред. с.-х. т-во — п. о. Воротынское.

Грабцевское кред. с.-х. т-во — г. Калуга, ул. Ленина.

Горневское кред. с.-х. т-во — п. о. Ферзиково.

Жарское кред. с.-х. т-во — п. о. Жарки. ст. Ферзиково.

Интернациональное кред. с.-х. т-во — п. о. Детхино.

Карачхеевское кред. с.-х. т-во — г. Калуга, Некрасовский В.

Караваевское кред. с.-х. т-во — п. о Полотнянный, з-д.

Кольцовское кред. с.-х. т-во «Луч»—п. о Ферзиково.

Корекозовское кред. с.-х. т-во — п. о Перемышль.

«Красный Октябрь», кред. с.-х. т-во — г. Калуга.

Куровское кред. с.-х. т-во — п. о. Жарки.

Некрасовское кред. т-во «Земледелец» — г. Калуга, Некрасовский Волисполком.

Перемышльское кред. с.-х. т-во — ст. Калуга.

Роменское кред. с.-х. т-во — п. о. Перемышль.

Росвянское кред. с.-х. т-во — п. о. Воротынское.

Рындинское кред. с.-х. т-во — п. о. Воротынское.

Сугоновское кред. с.-х. т-во — п. о. Сугоново.

Черногрязское кред. с.-х. т-во — п. о Бабино.

Чехо-Словацкое кред. с.-х. т-во — п. о Жарки.

КОЗЕЛЬСКИЙ У.

Каменевское кред. с.-х. т-во — г. Сухиничи.

Коробкинское кред. с.-х. т-во — п. о. Мошонки.

Куровское кред. с.-х. т-во — п. о. Подборки.

Мошонское кред. с.-х. т-во — п. о. Мошонки.

Подборовское кред. с.-х. т-во — п. о. Подборки.

Сухиничское кред. с.-х. т-во — г. Сухиничи.

ЛИХВИНСКИЙ У.

Богдановское кред. с.-х. т-во — п. о. Ханино.

Васильевское кред. с.-х. т-во — п. о. Васильевское.

Волки-Новосельское кред. с.-х. т-во — п. о. Ханино.

Ильинское кред. с.-х. т-во—п. о. Ханино.

Ишутинское кред. с.-х. т-во — п. о. Березово.

Кипетское кред. с.-х. т-во—п. о. Лихвин.

Кулешовское кред. с.-х. т-во — п. о. Кулешово.

Кутьковское кред. с.-х. т-во — п. о Ханино, с. Кутьково.

Машковичское кред. с.-х. т-во — г. Лихвин.

Полоильское кред. с.-х. т-во — п. о. Ханино.

Староохотинское кред. с.-х. т-во — п. о. Березово, д. Староохотино.

МАЛОЯРОСЛАВЕЦКИЙ У.

Боровское кред с.-х. т-во «Красная Новь» — г. Бобровск.

Велкинское с.-х. кред. т-во — п. о. Балашовка.

Детчинское кред. с.-х. т-во — п. о. Детчино.

Куклейхтское кред. с.-х. т-во — г. Малоярославец.

Ленинско-Ильинское кред. с.-х. т-во — п. о. Ильинское.

Малоярославецкое кред. с.-х. т-во — г. Малоярославец.

Неделинское кред. с.-х. т-во — п. о. Неделино.

Овчининское кред. с.-х. т-во — п. о. Овчинино, с. Трехсвятское.

Розлойское кред. с.-х. т-во — п. о. Детчино.

Трехсвятское кред. с.-х. т-во — г. Малоярославец.

Угодско-Заводское кред. с.-х. т-во — п. о. Угодский Завод.

МЕДЫНСКИЙ У.

Богдановское кред. с.-х. т-во — п. о. Говардово.

Говардовское кред. с.-х. т-во — п. о. Говардово.

Григоровское кред. с.-х. т-во — п. о. Менсетчино.

Гусевское кред. с.-х. т-во — п. о. Шанский Завод.

Дамонцевское кред. с.-х. т-во — п. о Кушкяки.

Дубинковское кред. с.-х. т-во — п. о. Полотняный Завод.

Ивлевское кред. с.-х. т-во — п. о. Мятлево, с. Ивлево.

Кременское кред. с.-х. т-во — п. о Кременское.

Кургановское кред. с.-х. т-во — п. о. Мятлев, д. Курган.

Матосское кред. с.-х. т-во — п. о. Полотняный Завод.

Медынское кред. с.-х. т-во — г. Медынь.

Михальчукское кред. с.-х. т-во — п. о Мятлево.

Мятлевское кред. с.-х. т-во «Возрождение» — п. о. Мятлево.

Никитское кред. с.-х. т-во — п. о. Передел.

Ореховенское кред. с.-х. т-во — п. о. Износки.

Передельское кред. с.-х. т-во — п. о Передел.

МЕЩОВСКИЙ У.

Акуловское кред. с.-х. т-во — п. о. Бабынино.

Буланцево-Городищенское кред. с.-х. т-во — п. о. Утешево.

Дмитриевское кред. с.-х. т-во — п. о. Бабынино.

Мещевское кред. с.-х. т-во «Вулкан» — г. Мещевск.

Пятницкое кред. с.-х. т-во — п. о. Бобынино.

Серпейское кред. с.-х. т-во—г. Серпейск.

Утенцовское кред. с.-х. т-во — п. о. Утенец.

Хордовское кред. с.-х. т-во — п. о. Бобынино.

Щелкановское кред. с.-х. т-во — п. о. Щелканово.

МОСАЛЬСКИЙ У.

Барятинское кред. с.-х. т-во — ст. Барятинская, Р.-У. ж. д.

Людковское кред. с.-х. т-во — п. о. Людково.

Мосальское кред. с.-х. т-во—г. Мосальск.

Мосуровское кред. с.-х. т-во — п. о. Мосуровское.

СПАСДЕМЕНСКИЙ У.

Жерелевское кред. с.-х. т-во — п. о. Жерелево.

Любуньское кред. с.-х. т-во — п. о. Любунь.

Пятницкое кред. с.-х. т-во — п. о. Пятницкое.

Спас-Деменское кред. с.-х. т-во — г. Спас-Деменск.

ТАРУССКИЙ У.

Жаличиевское кред. с.-х. т-во — п. о. Анексино.

Кареевское кред. с.-х. т-во — п. о. Петрищево.

Тарусское кред. с.-х. т-во — г. Таруса.

Троицкое кред. с.-х. т-во «Друг Крестьянина» — п. о. Высокиничи.

ЮХНОВСКИЙ У.

Воскресенское кред. с.-х. т-во — п. о. Темкино.

Желоньинское кред. с.-х. т-во — п. о. Знаменское.

Знаменское кред. с.-х. т-во — п. о. Знаменское.

Извольское кред. с.-х. т-во — п. о. Износки.

Кикинское кред. с.-х. т-во «Трактор» — п. о. Темкино.

Климовское кред. с.-х. т-во — п. о. Климов Завод.

Кобелевское кред. с.-х. т-во — п. о Климов Завод.

Краснинское кред. с.-х. т-во — п. о. ст. Знаменко.

Юхновское кред. с.-х. т-во «Красная Слобода» — г. Юхнов.

Костромская губ.

БУЙСКИЙ У.

Буйское кред. с.-х. т-во — г. Буй.

Корежское кред. с.-х. т-во — Пригородной в., с. Воронцово.

Коровинское кред. с.-х. т-во — п. о. Горинско-Пестовское.

Ликургское кред. с.-х. т-во — п. о. Молвитинское, с. Тройца-Ликурга.

Н.-Покровское кред. с.-х. т-во — п. о. Дор, с. Дор.

Письменское кред. с.-х. т-во — п. о. Письменское, с. Гавриловское.

Шушкодомское кред. с.-х. т-во — п. о. Шушкодомское, с. Шушкодом.

ГАЛИЧСКИЙ У.

Галичское кред. с.-х. т-во — п. о. Галичское.

Игодовское кред. с.-х. т-во — п. о. Игодовское.

Костомское кред. с.-х. т-во — п. о. Костомское.

Нольское кред. с.-х. т-во — п. о. Орехово Галичское.

Палкинское кред. с.-х. т-во — п. о. Палкинское.

Сретенское кред. с.-х. т-во — п. о. Сретенское.

Степановское кред. с.-х. т-во — Заозерной в.

Холмовское кред. с.-х. т-во — п. о. Жарковское, с. Пронино.

Яхновольское кред. с.-х. т-во — п. о. Королятинское.

КОЛОГРИВСКИЙ У.

Вожеровское кред. с.-х. т-во — п. о. Вожеровское.

В.-Унженское кред. с.-х. т-во — п. о. В.-Унженское.

Георгиевское кред. с.-х. т-во — п. о. Георгиевское.

Кологривское кред. с.-х. т-во — п. о. Кологривское.

Кужбальское кред. с.-х. т-во — п. о. Кужбальское.

Матвеевское кред. с.-х. т-во — п. о. Матвеевское.

Мантуровское кред. с.-х. т-во — п. о. Мантуровское.

Н. Межевское кред. с.-х. т-во — п. о. Н.-Межевское.

Парфеньевское кред. с.-х. т-во — п. о. Парфеньевское.

Ухтубужское кред. с.-х. т-во — п. о. Ухтубужское.

Халбужское кред. с.-х. т-во — п. о. Халбужское.

КОСТРОМСКОЙ У.

Андреевское кред. с.-х. т-во — п. о. Андреевское.

Большесольское кред. с.-х. т-во — п. о. Левашевское, с. Большие-Соли.

Гридинское кред. с.-х. т-во — п. о. Гридинское, с. Гридино.

Ильинское кред. с.-х. т-во — п. о. Ильинское, с. Ильинка.

Коряковское кред. с.-х. т-во — п. о. Коряковское, с. Коряково.

Красносельское кред. с.-х. т-во — п. о. Красносельское, с. Красное.

Кузнецовское кред. с.-х. т-во — Бычихинской в., с. Кузнецово.

Левашевское кред. с.-х. т-во — п. о. Левашевское, с. Левашево.

Лобозовское кред. с.-х. т-во — п. о. Шаховское, с. Лобозово.

Пушкинское кред. с.-х. т-во — п. о. Грицинское, с. Пушкино.

Судиславское кред. с.-х. т-во — г. Судиславль.

Шишкинское кред. с.-х. т-во — п. о. Антипинское, с. Шишкино.

Шунгеевское кред. с.-х. т-во—п. о. Шунгенское, с. Шунга.

НЕРЕХТСКИЙ У.

Арменское кред. с.-х. т-во — п. о. Арменское.

Жуковское кред. с.-х. т-во — п. о. Нерехтское.

Сараевское кред. с.-х. т-во — п. о. Барановское.

Сидоровское кред. с.-х. т-во — п. о. Сидоровское.

Федоровское кред. с.-х. т-во — п. о. Федоровское.

СОЛИГАЛИЧСКИЙ У.

Георгиевское кред. с.-х. т-во — п. о. Палачевское, с. Митино-Верховье.

Жилинское кред. с.-х. т-во — п. о. Корцевское, с. Жилино.

Корцевское кред. с.-х. т-во — п. о. Корцевское.

Солигаличское кред. с.-х. т-во — п. о. Солигаличское.

Тормановское кред. с.-х. т-во — п. о. Высоковское, с. Мансаково.

Чудцовское кред. с.-х. т-во — п. о. Печенга.

ЧУХЛОМСКИЙ У.

Бушневское кред. с.-х. т-во — п. о. Бушневское.

Введенское кред с.-х. т-во — п. о. Введенское.

Каликинское кред. с.-х. т-во — п. о. Каликинское.

Чухломское кред. с.-х. т-во — п. о. Чухломское.

Шартановское кред. с.-х. т-во — п. о Судайское, с. Шартаново.

Курская губ.

БЕЛГОРОДСКИЙ У.

Александровское кред. с.-х. т-во — Прохоровской в., ст. Прохоровка, Южн. ж. д.

Алексеевское кред. с.-х. т-во — Алексеевской в., сл. Алексеевка.

Белянское кред. с.-х. т-во — Зимовеньской в., п. о. Зимовеньское.

Бехтеевское кред. с.-х. т-во — Корочанской в., с. Короча.

Больше-Троицкое кред. с.-х. т-во — Троицкой в., п. о. Троицко-Осколское.

Булановское кред. с.-х. т-во—Троицкой в., п. о. Больше-Троицкое.

Верхопенское кред. т-во «Красный Пахарь» — В. Пенской в., п. о. Верхопенское.

Висловское кред. с.-х. т-во—Висловской в., с. Вислое.

Вышне-Ольшанское (Вихровское) кред. с.-х. т-во — Ольшанской в., п. о. Марьино.

Журавлевское кред. с.-х. т-во — В. Лопанской в., п. о. Долбино.

Казацкое кред. с.-х. т-во— Пушкарской в., с. Болховец.

Масловское кред. с.-х. т-во — Шебекинской в., ст. Топлинка, Южн. ж. д.

Муромское кред. с.-х. т-во—Муромской в., п. о. Муромское.

Никольско-Белгородское кред. с.-х. т-во— Пушкарской в., п. о. Никольское.

Озеровское кред. с.-х. т-во—Шаховской в., п. о. Шаховское.

Репинское кред. с.-х. т-во — Стрелецкой в., п. о. Тюрино.

Сагайдаченское кред. с.-х. т-во — Прохоровской в., п. о. Прохоровка.

Самойловское кред. с.-х. т-во — Алексеевской в., п. о. Алексеевка.

Старогородское кред. с.-х. т-во — Ст.-Городищенской в., п. о. Старый Город.

Томаровское кред. с.-х. т-во — Томаровской в., сл. Томаровка.

Тюринское кред. с.-х. т-во—Стрелецкой в., п. о. Тюринское.

Фощеватовское кред. с.-х. т-во — Сазановской в., п. о. Корочанское, сл. Фощеватая.

ГРАЙВОРОНСКИЙ У.

Беловское кред. с.-х. т-во — Беловской в., сл. Белая.

Б. Пенское кред. т-во «Посредник» — Пенской в., п. о. Бело-Пенское.

Борисовское кред. с.-х. т-во «Прогресс»— Борисовской в., п. о. Борисовка.

Головчанское кред. т-во «Красный Селянин»—Грайворонской в., сл. Головчино.

Грайворонское кред. с.-х. т-во — Грайворонской в., г. Грайворон.

Порубежанское кред. с.-х. т-во — Борисовской в., п. о. Борисовка.

Ракитянское кред. с.-х. т-во — Ракитянской в., п. к. Ракитная.

КУРСКИЙ У.

Гаховское кред. с.-х. т-во — Медвенской в., п. о. Медвенка.

Горяиново-Афанасьевское кред. с.-х. т-во— Обоянской в., г. Обоянь, Горяиново.

Гуряиновское кред. с.-х. т-во — Золотухинской в., М.-Кур. ж. д.

Дежевское кред. с.-х. т-во — Сазановской в., ст. Солнцево, с. Дежевка.

Долженковское кред. с.-х. т-во — Рыбинско-Будской в., п. о. Рыбинские-Буды, Буды.

Еськовское кред. с.-х. т-во — Бесединской в., п. о. Бесединское.

Казацкое кред. с.-х. т-во — Обоянской в., п. о. Обоянь.

Любицкое кред. с.-х. т-во — Лубянской в., ст. Полевая, Южн. ж. д.

Медвенское кред. с.-х. т-во — Медвенской в., п. о. Медвенское.

Нагольненское кред. с.-х. т-во — Бобрышевской в., пос. Марьино.

Никольское кред. с.-х. т-во — Солнцевской в., ст. Солнцево, Южн. ж. д.

Поныровское кред. с.-х. т-во — Поныровской в., пос. Поныры.

Пристенское кред. с.-х. т-во — Сазановской в., п. о. Марьинское.

Рождественское кред. с.-х. т-во «Свет» — Лубянской в., п. о. 1-е Рождественское.

Смородинское кред. с.-х. т-во — Поныровской в., п. о. Смородино.

Тазовское кред. с.-х. т-во—Долговской в., ст. Свобода, М.-Кур. ж. д.

Тереховское кред. с.-х. т-во — Солнцевской в., ст. Солнцево, Южн. ж. д.

Фатежское кред. с.-х. т-во—Фатежской в., г. Фатеж.

Фатьяновское кред. с.-х. т-во — Алисовской в., п. о. Масловское.

Чермошнянское кред. с.-х. т-во — Лубянской в., ст. Солнцево, Южн. ж. д.

Шумаковское кред. с.-х. т-во «Пахарь» — Солнцевской в., ст. Шумаково, Южн. ж. д.

ЛЬГОВСКИЙ У.

Банищанское кред. с.-х. т-во — Ивановской в., п. о. Ивановское.

Беляевское кред. с.-х. т-во — Березовской в., п. о. Конышевка.

Больше-Солдатченское кред. с.-х. т-во — Б. Солдатченской в., с. Б. Солдатское.

Волоконское кред. с.-х. т-во — Б. Солдатченской в., п. о. Больше-Солдатченское.

В. Деревенькинское кред. т-во — Деревенькинской в., ст. Деревеньки, Дон. ж. д.

Глиницкое кред. с.-х. т-во—Льговской в., г. Льгов, с. Глиница.

Дмитриевское кред. с.-х. т-во—Дмитриевской в., г. Дмитриев.

Иванино-Лукашевское кред. с.-х. т-во — Иванинской в., п. о. Иванино-Лукашевка.

Ивановское кред. с.-х. т-во — Ивановской в., п. о. Ивановское.

Касторнянское кред. с.-х. т-во — Касторнянской в., п. о. Касторное.

Конышевское кред. с.-х. т-во — Конышевской в., п. о. Конышевка.

Льговское кред. с.-х. т-во — Льговской в., г. Льгов.

Михайловское кред. с.-х. т-во — Киликинской в., п. о. Михайловка-Дмитриевка.

Пенское кред. с.-х. т-во — Ивановской в., п. о. Пены.

Суджанское кред. с.-х. т-во — Суджанской в., п. о. Суджа.

Толсто-Лужское кред. с.-х. т-во — Суджанской в., п. о. Суджа, с. Толстый-Луг.

Шептуховское кред. с.-х. т-во — Деревенькинской в., с. Шептуховка.

Шустовское кред. с.-х. т-во — Конышевской в., п. о. Конышевка.

РЫЛЬСКИЙ У.

Кореневское кред. т-во — Кореневской в., ст. Коренево, М.-К.-В. ж. д.

Красно-Слободское кред. с.-х. т-во — Бурынской в., п. о. Бурынь.

Кремяновское кред. с.-х. т-во — Кореневской в., п. о. Коренево, с. Кремяное.

Кульбакинское кред. с.-х. т-во — Глушковской в., п. о. Глушково.

Путивльское кред. с.-х. т-во — Путивльской в., Путивль.

Рыльское кред. с.-х. т-во — Рыльской в., Рыльск.

Череповское кред. с.-х. т-во — Бурынской в., п. о. Бурынь.

СТАРО-ОСКОЛЬСКИЙ У.

Анновское кред. с.-х. т-во — Б. Михайловской в., п. о. В. Михайловка.

Богородское кред. с.-х. т-во — Б. Михайловской в., п. о. В. Михайловка.

Долгополянское кред. с.-х. т-во — Казачанской в., п. о. Голофеевка.

Казачанское кред. с.-х. т-во — Казачанской в., ст. Голофеевка, Ю.-В. ж. д.

Коньшинское кред. с.-х. т-во — Халанской в.

Куськинское кред. с.-х. т-во — Халанской в., п. о. Куськино.

Лебедянско-Иотовское кред. с.-х. т-во — Ст.-Оскольской в., г. Ст.-Оскол, д. Етовка.

Ново-Оскольское кред. с.-х. т-во «Согласие» — Н.-Оскольской в., г. Н.-Оскол.

Скороднянское кред. с.-х. т-во «Луч Пахаря» — Скороднянской в., п. о. Скородно-Оскольское.

Слоновское кред. с.-х. т-во — Н.-Оскольской в., п. о. Слоновка.

Старо-Безгинское кред. с.-х. т-во — Волотовской в., п. о. Волотово, сл. Старая Безгинка.

Тепло-Колодезское кред. с.-х. т-во — Бобровской в., Ст.-Оскол.

Чуевское кред. с.-х. т-во — Скороднянской в., п. о. Радьковское, с. Чуево.

Юшковское кред. с.-х. т-во—Бобровской в., п. о. Бобровско-Дворское.

Ястребовское кред. с.-х. т-во — Ястребовской в., п. о. Ястребовка.

ЩИГРОВСКИЙ У.

Ахтырское кред. с.-х. т-во — Н. Теребужской в., п. о. Охочевка.

Волобуевское кред. с.-х. т-во — Подгородищенской в., п. о. Воскресенское, д. Бородаевка.

Коссоржанское кред. с.-х. т-во — Н. Теребужской в., п. о. Оржельское.

Кшенское кред. с.-х. т-во — Ср. Расховецкой в., ст. Кшень, М.-К.-В. ж. д.

Мелехинское кред. с.-х. т-во — Мелехинской в., п. о. Мелехино.

Озерское кред. с.-х. т-во—Мелехинской в., г. Щигры.

Петропавловское кред. с.-х. т-во — Подгородищенской в., ст. Кшень, М.-К.-В. жел. дор.

Рагозецкое кред. с.-х. т-во — Подгородищенской в., с. Рагозцы.

Тимское кред. т-во «Союз» — Тимской в., п. о. Тим.

Щигровское кред. с.-х. т-во «Надежда» — Щигровской в., г. Щигры.

Ленинградская губ.

ВОЛХОВСКОЙ У.

Глажевское кред. т-во — Глажевской в., ст. Тихорецы, Мурм. ж. д.

Колчановское кред. т-во—Колчановской в., ст. Колчаны.

Октябрьское кред. т-во — Октябрьской в., г. Ст. Ладога.

Пашское кред. т-во—Пашской в., с. Паша.

Пролетарское кред. т-во—Пролетарской в., г. Волхов.

Тигодское. кред. т-во — Тигодской в., с. Тигода.

Шумское кред. т-во — Шумской в., с. Шум.

ВЫТЕГОРСКИЙ У.

Андомское кред. т-во — Андомской в., с. Андомск.

Анхимовское кред. т-во — Вытегорской в., г. Вытегра.

Бадожское кред. т-во — Бадожской в., с. Аннинский Мост.

Девятинское кред. т-во — Девятинской в., с. Девятино.

Ежезерское кред. т-во — Ежезерской в., с. Ежезерье.

Колдушское кред. т-во — Колдушской в.

Макачеевское кред. т-во — Макачеевской в., с. Желвачево.

Соминское кред. т-во — Соминской в.

Чернослободское кред. т-во — Чернослободской в., с. Кузнецово.

ГДОВСКИЙ У.

Безвенское кред. т-во — Гвозденской в., с. Безва.

Бельское кред. т-во — Бельской в., с. Белая.

Выскатское кред. т-во — Выскатской в., с. Выскатка.

Гусеницкое кред. т-во — Машковской в., с. Гусеницы.

Добручинское кред. т-во—Добручинской в., с. Добручи.

Доложское кред. т-во — Доложской в., с. Доложск.

Заборовское кред. т-во — Гдовской в., с. Заборовское.

Заянское кред. т-во — Заянской в., с. Заянье.

Лядское кред. т-во — Лосницкой в., с. Ляды.

Маслогостицкое кред. т-во — Середкинской в., с. Заборовье.

Полновское кред. т-во — Полновской в., с. Полна.

Ремедское кред. т-во — Ремедской в., с. Ремеда.

Спицынское кред. т-во — Спицынской в., с. Спицыно.

Тупицинское кред. т-во — Тупицинской в., с. Тупицино.

Узьминское кред. т-во — Узьминской в., с. Узьмино.

КИНГИСЕППСКИЙ У.

Кингисеппское кред. т-во — г. Кингисепп.

Котельское кред. т-во — Котельской в., с. Котлы.

Куземкинское кред. т-во — Нарвской в., с. Куземкино.

Молосковицкое кред. т-во — Молосковицкой в., ст. Молосковицы.

Осьминское кред. т-во — Осьминсокй в., с. Осьмино.

Сойкинское кред. т-во — Сойкинской в., с. Сойкино.

ЛЕНИНГРАДСКИЙ У.

Лезьенское кред. т-во —Лезьенской в., с. Лезье (Шапки).

Ленинское кред. т-во — Ленинской в., с. Всеволожская.

Матокское кред. т-во — Куйвозовской в., с. Матокса.

Парголовское кред. т-во—Парголовской в., с. Парголово.

Путиловское кред. т-во — Путиловской в., с. Путилово.

Сестрорецкое кред. т-во—Сестрорецкой в., с. Раздельная.

Токсовское кред. т-во — Токсовской в., с. Токсово.

Урицкое кред. т-во — Урицкой в., п. Урицкого.

Усть-Ижорское кред. т-во—Октябрьской в., с. Усть-Ижора.

ЛОДЕЙНОПОЛЬСКИЙ У.

Виницкое кред. т-во — Виницкой в., с. Виницкое.

Ивинское кред. т-во — Ивинской в., с. Ивино.

Луначарско-Заостровское кред. т-во — Луначарско-Заостровской в.

Оштенское кред. т-во — Вознесенской в., с. Ошта.

Подпорожское кред. т-во — Подпорожской в., ст. Подпорожье.

Шапшинское кред. т-во — Шапшинской в., с. Подпорожье.

Шимозерское кред. т-во — Шимозерской в., с. Шимозеро.

ЛУЖСКИЙ У.

Бельско-Сяберское кред. т-во — Бельско-Сяберской в., п. о. Стаи.

Бутковское кред. т-во — Бутковской в., ст. Оредежь, С.-Зап. ж. д.

Городенское кред. т-во — Городенской в., п. о. Городня.

Городецкое кред. т-во — Городецкой в., п. о. Дремяч, с. Городец.

Запольское кред. т-во — Плюсской в., п. о. Заполье.

Колгородское кред. т-во — г. Луга.

Кчерское кред. т-во — Турской вол., ст. Уторгошь, С.-Зап. ж. д.

Лубенское кред. т-во — Лубенской вол., ст. Уторгошь, С.-Зап. ж. д.

Михайловское кред. т-во — Михайловской в.

Павское кред. т-во — Павской в., п. о Хредино.

Передельское кред. т-во — Передельской в., п. о. Передельная.

Соседненское кред. т-во—Соседненской в., ст. Новоселье, С.-Зап. ж. д., с. Соседно.

Струги-Красненское кред. т-во — Струги-Красненской в., ст. Струги-Красные, С.-Зап. ж. д.

Толмачевское кред. т-во — Толмачевской в., с. Толмачево.

ТРОЦКИЙ У.

Волосовское кред. т-во — ст. Волосово, С.-Зап. ж. д.

Дудергофское кред. т-во — Красногородской в., с. Б. Карлино.

Копорское кред. т-во — Копорской вол., с. Копорье.

Лисинское кред. т-во — Лисинской вол., с. Лисино-Корпус.

Медужское кред. т-во — Медужской вол., с. Медужское.

Новинское кред. т-во — Глебовской вол., ст. Новинки, С.-Зап. ж. д.

Ораниенбаумское кред. т-во — г. Ораниенбаум.

Ропшинское кред. т-во — Ропшинской в., с. Ропша.

Сиверское кред. т-во — Рождественской в., ст. Сиверская, С.-Зап. ж. д.

Скворицкое кред. т-во — Старо-Скворицкой в., с. Скворицы.

Слуцкое кред. т-во — г. Павловск.

Стрельнинское кред. т-во — Стрельнинской в., ст. Стрельна, С.-Зап. ж. д.

Троцкое кред. т-во — г. Троцк.

Ям-Ижорское кред. т-во — Ульяновской в. ст. Саблино, Окт. ж. д.

Московская губ.

БОГОРОДСКИЙ У.

Буньковское с.-х. кред. т-во — г. Богородск, д. Б.-Буньково.

Вишняковское кред. с.-х. т-во — ст. Кудиново, М.-Кур. ж. д.

Карповское кред. т-во «Красный Пахарь» — Карповской в., п. о. Шевлягино, с. Карпово.

Обуховское кред. т-во «Красный Базар» — п. о. Обуховское, сл. Обуховское.

Павлово-Посадское кред. с.-х. т-во «Об'единенный Крестьянин» — Павлово-Посад.

Пуршевское кред. т-во — Васильевской в., д. Пуршево, ст. Обираловка, М.-Кур. ж. д.

Ямкинское кред. т-во — Васильевской в., с. Ямкино.

БРОННИЦКИЙ У.

Буняковское кред. т-во — Лобановской в., с. Буняково.

Быковское кред. с.-х. т-во — Быковской в., с. Быково, ст. Быково, М.-Каз. ж. д.

Васильевско-Петровское кред. с.-х. т-во — Софьинской в., д. Васильевское.

Вохрино-Михайловское кред. с.-х. т-во — г. Бронницы, Борщево-Вохринской в., с. Рыбалово.

Гжельское кред. с.-х. т-во — Гжельской в., ст. Гжель, М.-Каз. ж. д.

Губинское кред. с.-х. т-во «Помощь Крестьянину» — Ашитковской в., с. Губино.

Загорновское кред. с.-х. т-во — ст. Бронницы, п. о. Гвоздня.

Марчуковское кред. с.-х. т-во — Спасской волости, п. о. Кривякино, с. Мальчуги.

Мячковское кред. с.-х. т-во—Мячковской в., п. о. ст. Быково, М.-Каз. ж. д., с. Верхне-Мячково.

Никитское кред. с.-х. т-во «Многополье» — Чаплыженской в., п. о. Бронницкое, с. Никитское.

Раменское кред. с.-х. т-во «Животноводство» — ст. Раменское, М.-Каз. ж. д.

Рождественское кред. с.-х. т-во — г. Бронницы, Рождественской в., с. Рождествено.

Салтыковское кред. с.-х. т-во — г. Бронницы, Салтыковской в., с. Панино.

Софьинское кред. с.-х. т-во «Сбыт и Снабжение» — Софьинской в., п. о. Раменское, с. Софьино.

Троицко-Лобановское кред. с.-х. т-во — г. Бронницы, Троицко-Лобановской в., с. Троицкое.

Ульянинское кред. с.-х. т-во «Прогресс» — Ульянинской в., с. Ульянино.

Шубинское с.-х. кред. т-во — Мирошкинской в., п. о. Шубинское, с. Шубино.

ВОЛОКОЛАМСКИЙ У.

Белоколпское с.-х. кред. т-во — Раменской в.. п. о. Белоколп, с. Белая Колпь.

Ботовское кред. с.-х. т-во—г. Волоколамск, Буйгородской в., с. Ботово.

Бухоловское с.-х. кред. т-во — Бухоловской в., п. о. Бухолово, д. Козлово.

Волоколамское кред. т-во — г. Волоколамск.

Горбуновское с.-х. кред. т-во — г. Волоколамск, Тимошевской в., д. Горбуново.

Ивашковское кред. т-во — Плосковской в., п. о. Ивашково, с. Ивашково.

Калеевское кред. с.-х. т-во—Калеевской в., п. о. Стрелецкие-Слободы, д. Калеево.

Кашинское с.-х. кред. т-во «Заря» — Ярополецкой в., п. о. Ярополец, с. Кашино.

Кульпинское кред. с.-х. т-во—Раменской в., п. о. Раменье, д. Кульпино.

Лотошинское кред. с.-х. т-во — Лотошинской в., п. о. Лотошино, с. Лотошино.

Манасеинское с.-х. кред. т-во — Марковской в., с. Манасеино.

Никольское кред. с.-х. т-во «Содружество»— Аннинской в., с. Никольское.

Осташковское кред. т-во—п. о. Долголядье, Осташковской в., с. Осташково.

Ошейкинское кред. с.-х. т-во — Ошейкинской в., п. о. Клусож, с. Ошейкино.

Путятино-Владыченское с.-х. кред. т-во — Ярополецкой в., п. о. Ярополец, с. Путятино.

Раменское кред. с.-х. т-во — Раменской в., п. о. Раменье.

Серединское кред. с.-х. т-во—Середской в. п. о. Середа-Юрьевское, с. Середа.

Судниковское кред. т-во — ст. Волоколамск, М.-Б.-Б. ж. д., д. Судниково.

Черневское с.-х. кред. т-во — Канаевской в., п. о. Долголядье, д. Чернево.

Шаховское кред. с.-х. т-во «Пчела» — Судиловской в., ст. Шаховская, М.-Б.-Б. жел. дор.

Ярополецкое кред. т-во — Ярополецкой в., п. о. Ярополец.

ВОСКРЕСЕНСКИЙ У.

Воскресенское кред. т-во — г. Воскресенск, 1-я площ. Революции.

Лесодолгоруковское кред. с.-х. т-во — ст. Лесодолгоруково, М.-Б.-Б. ж. д.

Нахабинское кред. с.-х. т-во — Павловской в., ст. Нахабино.

Павловское кред. с.-х. т-во — Павловской в., сл. Павловская.

Петровское кред. т-во—Наро-Петровская в., п. о. Петровско-Румянцевское, с. Петровское.

Пятницкое кред. т-во — Пятницкой в., п. о. Пятницкое.

ДМИТРОВСКИЙ У.

Астрецкое кред. т-во «Кустарь» — Ярополецкой в., п. о. Ярополецкое, д. Астрецово.

Гришинское кред. с.-х. т-во — Деденовской в., д. Гришино.

Гульневское кред. с.-х. т-во — п. о. Гульневское, с. Каменка.

Дмитриевское-Подгородное кред. с.-х. т-во— г. Дмитров, ул. К. Маркса.

Икшанское кред. с.-х. т-во — Деденевской в., п. о. Икша.

Ильинское кред. с.-х. т-во — Деденевской в., п. о. Яхромское, с. Ильинское.

Костинское с.-х. кред. т-во — г. Дмитров, Дмитровской в., с. Костино.

Носковское кред. с.-х. т-во—Тимоновской в., п. о. Тимоновское, с. Носково.

Орудьевское кред. с.-х. т-во — г. Дмитров, Дмитровской в., с. Дмитриево.

Пересветовское кред. с.-х. т-во — г. Дмитров, Дмитровской в., с. Пересветово.

Рогачевское кред. т-во — Рогачевская п. т. к., с. Рогачево.

Синьковское кред. с.-х. т-во — Синьковской в., п. о. Ново-Синьово, д. Синьково.

Торговцевское с.-х. кред. т-во—г. Дмитров, Дмитровской в., д. Торговцево.

Храбровское кред. с.-х. т-во—п. о. Обольяновское, Обольяновской в., с. Храброво.

Якотское кред. с.-х. т-во — г. Дмитров, Тимоновской в., с. Якоть.

ЕГОРЬЕВСКИЙ У.

Дмитриевское кред. с.-х. т-во — Дмитриевской в., п. о. Дмитриевский Погост.

Егорьевское кред. т-во — г. Егорьевск.

Ильинское с.-х. кред. т-во «Пахарь» — Ильинской в., п. т. к. Ильинский Погост.

Красновское кред. т-во — Красновской в.. с. Красное.

Кривандинское кред. т-во — Лузгарской в., п. о. Кривандино-Федорово, пос. Кривандино.

Ново-Егорьевское кред. т-во — Поминовской в., п. о. Егорий, с. Ново-Егорий.

Починковское кред. с.-х. т-во — Починковской в., п. о. Починковское, с. Починки.

Служско-Радовицкое кред. с.-х. т-во—Куплиямской в., с. Радовицы.

Хотеическое кред. т-во — Ильинской в., с. Хотеичи.

ЗВЕНИГОРОДСКИЙ У.

Апрелевское кред. с.-х. т-во — Петровской в., п. о. Петровско-Алабино, с. Петровское.

Вяземское кред. с.-х. т-во — Перхушковской в., п. о. Голицыно, с. Б.-Вяземы.

Давыдковское кред. с.-х. т-во — Перхушковской в., д. Давыдково, ст. Жаворонки, М.-Б.-Б. ж. д.

Звенигородское кред. с.-х. т-во — г. Звенигород.

Каринское кред. с.-х. т-во — Ягунинской в., с. Каринское.

Кузнецовское кред. с.-х. т-во — Петровской в., с. Кузнецово.

Кубинское кред. с.-х. т-во — Кубинской в., ст. Кубинка, М.-Б.-Б. ж. д., п. о. Кубинское.

Нара-Фоминское кред. с.-х. т-во—г. Нара-Фоминск.

Перхушковское кред. с.-х. т-во — п. о. Жаворонки, с. Перхушково.

КАШИРСКИЙ У.

Бабеевское кред. с.-х. т-во — Жилевской в., п. о. Кокуй-Малино, д. Бабеево.

Богатищевское кред. т-во — Богатищевской в., п. о. Ледовское, с. Богатищево.

Жилевское кред. с.-х. т-во — п. о. Жилевское, ст. Жилево, Р.-У. ж. д.

Журавинское кред. с.-х. т-во — Достоевской в., п. о. Богатищевское, с. Журавино.

Знаменское кред. с.-х. т-во — Мокринской в., п. о. Знаменское.

Иваньковское кред. с.-х. т-во — Иваньковской в., с. Богословское.

Климовское кред. с.-х. т-во — г. Кашира, Климовской в., с. Климовское.

Кутуковское кред. с.-х. т-во — г. Кашира, Кутуковской в., с. Кутуково.

Лужниковское с.-х. кред. т-во — г. Кашира, Жилевской в., с. Лужники.

Мартемьяновское кред. с.-х. т-во — г. Кашира, Кончинской в., с. Мартемьяново.

Масловское кред. с.-х. т-во — Ростовской в., д. Маслово, ст. Богатищево, Р.-У. жел. дор.

Останкинское кред. с.-х. т-во — Козловской в., с. Останкино, ст. Богатищево, Р.-У. ж. д.

Рудненское кред. с.-х. т-во — Кутукской в., с. Руднево.

КЛИНСКИЙ У.

Борщевское кред. с.-х. т-во — Борщевской в., п.-т., с. Борщево.

Васильевское кред. с.-х. т-во — Васильевской в., п. о. Завидовское, с. Козлово.

Владыкинское кред. с.-х. т-во — п. о. Высоково-Некрасино, м. Новый-Базар.

Завидовское кред. с.-х. т-во — Завидовской в., п. о. Завидово.

Клинское кред. с.-х. т-во — г. Клин, Ленинская ул., 5.

Круговское кред. с.-х. т-во — Круговской в., п. о. Круговское, с. Воздвиженское.

Мостковское кред. с.-х. т-во — Бертлинской в., п. о. Подсолнечное, д. Мостки.

Соголевское кред. с.-х. т-во — Соголевской в., п. о. Доршево, д. Бабайки.

Солнечно-Горское кред. с.-х. т-во — п. о. Подсолнечное, с. Солнечная-Гора.

Спас-Нудольское кред. т-во — Спас-Нудольской в., п. о. Петровско-Румянцево, с. Спас-Нудоль.

Тарховское кред. с.-х. т-во — Петровской в., п. о. Петровско-Павельцевское, с. Тархово.

Троицкое кред. с.-х. т-во — Троицкой в. п. о. Троицкое.

КОЛОМЕНСКИЙ У.

Алексеевское кред. т-во — ст. Барыбино, Р.-У. ж. д., Глебовской в., с. Б.-Алексеевское, ст. Барыбино, Р.-У. ж. д.

Б.-Лупаковское кред. т-во — Верховлянской в., п. о. Верховлянское, д. Б.-Лупаково.

Воскресенское кред. с.-х. т-во—Колыберевской в., п. о. Кривякино, пос. Воскресенск.

Губастовское кред. т-во — Колыберевской в., пос. Пески, ст. Пески, М.-Каз. ж. д.

Даниловское кред. т-во — Горской в., ст. Холмы, ст. Озеры, М.-Каз. ж. д.

Коробчеевское кред. т-во — г. Коломна, Парфентьевской в., ст. Коробчеево.

Мещеринское кред. т-во — Мещеринской в., п. о. Мещерино-Ермаковское, с. Мещерино.

Протопоповское кред. т-во — г. Коломна, Протопоповской в., с. Протопопово.

Суковское кред. с.-х. т-во — Суковской в., п. о. Суково-Алексеевское, ст. Воскресенск, М.-Каз. ж. д.

Туменское кред. т-во — Бояринской в., п. о. Бояринское, д. Туманское.

Черкизовское кред. с.-х. т-во «Облегченье»— Мячковской в., с. Черкизово, ст. Пески, М.-Каз. ж. д.

ЛЕНИНСКИЙ У.

Николо-Кропоткинское кред. т-во — г. Ленинск, Семеновской в., с. Николо-Кропоткино.

Ново-Никольское кред. с.-х. т-во — Горской в., с. Ново-Никольское, ст. Вербилки, Сев. ж. д.

Озерское кред. с.-х. т-во — Озерской в., с. Озерское.

МОЖАЙСКИЙ У.

Аннино-Орешковское с.-х. кред. т-во — Орешковской в., п. о. Ваюкинское, с. Аннино.

Бартеневское кред. с.-х. т-во — Ельмановской в., ст. Бородино, М.-Б.-Б. ж. д., д. Бартенево.

Бородинское кред. с.-х. т-во — Бородинской в., с. Бородино.

Верейское кред. с.-х. т-во — г. Верея, Торговая площ.

Крюковское кред. с.-х. т-во — г. Верея, Крюковской в., д. Крюково.

Назарьевское с.-х. кред. т-во — Смолинской в., д. Назарьево.

Немировское кред. т-во «Пахарь» — г. Руза, Хотебцевской в., д. Немирово.

Пушкинское с.-х. кред. т-во—Верейской в., п. о. Шаликово, с. Пушкино.

Рузское с.-х. кред. т-во — г. Руза.

Тропаревское кред. с.-х. т-во — Ельмановской в., п. о. Баулинсое, д. Баулино.

Тучковское с.-х. кред. т-во—Мареевской в., п. о. Тучковское, с. Тучково.

Федоровское с.-х. кред. т-во — Бородинской в., п. о. Бородинское, д. Федоровское.

МОСКОВСКИЙ У.

Дурыкинске кред. с.-х. т-во — Бедняковской в., п. о. Павловское, д. Дурыкино.

Измайловское кред. с.-х. т-во—Рапнской в., с. Измайлово.

«Красный Пахарь» — кред. с.-х. т-во — Ульянинской в., с. Черкизово, ст. Сходня, Окт. ж. д.

Крючковское кред. с.-х. т-во — Ульянинской в., пос. Крюково, ст. Крюково, Окт. жел. дор.

Ленинское кред. с.-х. т-во — ст. Царицыно-Дачное, М.-Кур. ж. д., пос. Ленино.

Лигачевское кред. с.-х. т-во — Ульянинской в., с. Лигачево, ст. Сходня, Окт. жел. дор.

Лихоборское кред. с.-х. т-во — Коммунистической в., д. В.-Лихоборы.

Лосиноостровское-Беляниновское кред. с.-х. т-во — ст. Лосиноостровская, Сев. ж. д.

Люберецкое кред. т-во — Ухтомской в., с. Ухтомское, ст. Люберцы, М.-Каз. ж. д.

Мытищинское кред. т-во — п. о. Мытищинское, с. Б.-Мытищи.

Новинковское кред. т-во — Ленинской в., д. Новинки.

Одинцовское кред. с.-х. т-во — ст. Одинцово, М.-Б.-Б. ж. д.

Павшинское кред. т-во — Павшинской в., с. Павшино, ст. Павшино, М.-Б.-Б. ж. д.

Пироговское кред. т-во — Пушкинской в., с. Пирогово, ст. Пролетарская, Сев. ж. д.

Поваровское кред. с.-х. т-во — Бедняковской в., с. Поварово, ст. Поварово, Окт жел. дор.

Пучковское кред. т-во — Трудовой в. п. о. Пучковское, с. Пучки.

Ржавско-Савелковское кред. т-во — Бедняковской в., с. Ржавки, ст. Крюково, Окт. жел. дор.

Татаровское кред. т-во «Пахарь» — Козловской в., ст. Кунцево, М.-Б.-Б. ж. д.

Трудово-Лобненское кред. т-во—п. о. Лобня, пос. Лобня.

Ульяновское кред. т-во — Ульянинской в., с. Бусиново, ст. Химки, Окт. ж. д.

Химкинское кред. с.-х. т-во «Красный Крестьянин» — ст. Химки, Окт. ж. д.

Хлебниковское кред. т-во — ст. Хлебниково, Сев. ж. д.

Хоругвинское кред. с.-х. т-во — Бедняковской в., п. о. Поварово, с. Хоругвино.

Часовенское с.-х. кред. т-во—Ухтомской в., д. Часовня.

Щелковское с.-х. кред. т-во — ст. Щелково, Сев. ж. д., с. Щелково.

ОРЕХОВО-ЗУЕВСКИЙ У.

Орехово-Зуевское кред. с.-х. т-во — г. Орехово-Зуево.

Петушинское кред. т-во — Аннинской в. пос. Петуши, ст. Петуши, М.-Кур. ж. д.

Покровское кред. с.-х. т-во — г. Покров.

ПОДОЛЬСКИЙ У.

Барыбинское кред. т-во—Шебанцевской в., п. о. Барыбино.

Бутовское кред. с.-х. т-во—Сухановской в., ст. Бутово, М.-Кур. ж. д.

Вороновское кред. с.-х. т-во — Вороновской в., п. о. Вороново.

Десенское кред. с.-х. т-во — Десенской в., п. о. Троицкое-Перекладово, с. Филимонки.

Добрятино-Дубровицкое кред. т-во — г. Подольск.

Домодедовское кред. т-во им. шефской организации 1-й Образцовой типографии «Правда» — Домодедовской в., п. о. Старо-Фроловское, с. Ям.

Ирининское кред. т-во «им. Ленина» — Островской в., с. Ирининское, ст. Царицыно-Дачное, М.-Кур. ж. д.

Красно-Троицкое кред. с.-х. т-во — Красно-Троицкой в., п. о. Красная-Пахра.

Мешковское кред. т-во им. Калинина — Кленовской в., п. о. Кленовское, д. Мешково.

СЕРГИЕВСКИЙ У.

Ботовское с.-х. кред. т-во «Трудовой Крестьянин» — г. Сергиев, Шараповской в., д. Ботово.

Булаковское кред. с.-х. т-во «К новой жизни» — г. Сергиев.

Ереминское кред. с.-х. т-во — Еремеевской в., п--т. к. Еремеевская, д. Еремеево.

Константиновское с.-х. кред. т-во — Константиновской в., п. о. Сергиевский Посад, д. М.-Кораваевки.

Озерецкое кред. т-во — Озерецкой в., с. Озерецкое, ст. Хотьково, Сев. ж. д.

Путиловское кред. т-во — Путиловской в., с. Путилово, ст. Софрино, Сев. ж. д.

Сергиевское кред. т-во — г. Сергиев Переяславская ул., 4.

Софринское кред. т-во — Софринской в., д. Клинник, ст. Софрино, Сев. ж. д.

Шеметово-Посевьевское с.-х. кред. т-во—Константиновской в., п. о. Константиновское, с. Шеметово.

Ярыгинское кред. т-во — Озерецкой в., п. о. Хотьковское, д. Ярыгино.

СЕРПУХОВСКОЙ У.

Глубоковское кред. с.-х. т-во — Пригородской в., с. Городенки.

Дидяковское кред. с.-х. т-во — ст. Шарапова-Охота, М.-Кур. ж. д., Базыковской в., с. Нижне-Николаево, ст. Шарапова-Охота, М.-Кур. ж. д.

Заборьевское кред. с.-х. т-во — г. Серпухов, Московская ул., 8.

Лопаснинское кред. с.-х. т-во «Сплотчина»— Лопаснинской в., п. о. Лопасня.

Михневское кред. с.-х. т-во—Михневской в., пос. Михнево, ст. Михнево, Р.-У. ж. д.

Стремиловское кред. с.-х. т-во — Стремиловской в., п. о. Стремиловское.

Угрюмовское кред. с.-х. т-во — Лопаснинской в., п. о. Лопаснинское, с. Угрюмово.

Нижегородская губ.

АРЗАМАССКИЙ У.

Ардатовское кред. с.-х. т-во — г. Ардатов

Второрусское кред. с.-х. т-во — п. о. Чернуха, с. Второрусское.

Гарское кред. с.-х. т-во — с. Вад.

Глуховское кред. с.-х. т-во — с. Глухово.

Ичаловское кред. с.-х. т-во — п. о. Ичалово.

Казаковское кред. с.-х. т-во — п. о. Паново.

Коваксинское кред. с.-х. т-во — п. о. Коваксa.

Котовское кред. с.-х. т-во — г. Ардатов.

Личадеевское кред. с.-х. т-во — п. о. Личадеево.

Михеевское кред. с.-х. т-во — с. Михеевка.

Ревезенское кред. с.-х. т-во — п. о. П.-Перевоз.

Хватовское кред. с.-х. т-во — с. Хватовка.

Чернухинское кред. с.-х. т-во — с. Чернуха.

Шатковское кред. с.-х. т-во — п. о. Шатки.

ВЕТЛУЖСКИЙ У.

Верхне-Воздвиженское с.-х. т-во — п.-т. к. Пыщуг.

Заветлужское кред. с.-х т-во — с. Заветлужье.

Карпуновское кред. с.-х. т-во — п. о. Ново-Успенское.

Лужайское кред. с.-х. т-во — п. о. Шахунья.

Тоншаевское кред. с.-х. т-во — п. о. Тоншаево.

Хмелевицкое кред. с.-х. т-во — п. о. Хмелевицы.

ВЫКСУНСКИЙ У.

Больше-Окуловское кред. с.-х. т-во — п. о. Мордовщик-Навашино.

ГОРОДЕЦКИЙ У.

Бурцевское кред. с.-х. т-во — п. о. Бурцево.

Васильевское кред. с.-х. т-во — с. Васильево.

Городецкое кред. с.-х. куст.-пром. т-во — г. Городец.

Зарубинское кред. с.-х. куст.-пром. т-во — Зиняковской в., с. Зарубино.

Зиняковское кред. с.-х. т-во — с. Зиняково.

Ленинское кред. с.-х. пром. т-во — п. о. Бриляково.

Макарьевское кред. с.-х. пром. т-во — Зиняковской в., с. Макарий-Воронино.

Пуреховское кред. с.-х. т-во — с. Пурех.

Шадринское кред. с.-х. т-во — п. о. Васильево.

КРАСНОБАКОВСКИЙ У.

Благовещенское кред. с.-х. т-во — п. о. Благовещенское.

Боковское кред. с.-х. т-во — п. о. Овсянка.

Больше-Польское кред. с.-х. т-во — п. о. Воздвиженское.

Варнавинское кред. с.-х. т-во — г. Варнавин.

Воскресенское кред. с.-х. т-во — п. о. Воскресенское.

Галибихинское кред. с.-х. т-во — п. о. Бесходарное.

Заскочихинское кред. с.-х. т-во — п. о. Покровское, д. Заскочиха.

Карповское кред. с.-х. т-во — п. о. Карпово.

Красно-Баковское кред. с.-х. т-во — г. Кр. Баки.

Красулинское кред. с.-х. т-во — п. о. Урель Красулино.

Лапшанское кред. с.-х. т-во — г. Варнавин.

Нестиарское (Перво-Майское) кред. с.-х. т-во — п. о. Нестиарское.

Роговское кред. с.-х. т-во — с. Воскресенское.

Уренское кред. с.-х. т-во — с. Урень.

ЛУКОЯНОВСКИЙ У.

Больше-Аратское кред. с.-х. т-во — п. о Аратское.

Зверевское кред. с.-х. т-во — п. о. Б.-Маресево, с. Зверево.

Иванцевское кред. с.-х. т-во — с. Иванцево.

Ичалковское кред. с.-х. т-во — п. о. Кемля.

Ляпнинское кред. с.-х. т-во — п. о. Б.-Маресево.

Новосельское кред. с.-х. т-во — с. Новоселки.

Починское кред. с.-х. т-во — п. о. Починки.

Ревяткинское кред. с.-х. и куст.-пром. т-во — п. о. Новая Слобода.

Троицкое (Мадаевское) кред. с.-х. т-во — п. о. Николай-Дар.

Шараповское кред. с.-х. т-во — п. о. Б.-Аратское, с. Шарапово.

ЛЫСКОВСКИЙ У.

Ананьинское кред. с.-х. т-во — п. о. Троицкое, с. Ананьевка.

Больше-Мурашкинское кред. т-во — с. Б.-Мурашкино.

Быковское кред. с.-х. т-во — с. Быковка.

Венецкое кред. с.-х. т-во — п. о. Бармино.

Воротынское кред. с.-х. т-во — с. Воротынец.

Кисловское кред. с.-х. т-во — п. о. Кисловка.

Красно-Выселское кред. с.-х. т-во — г. Княгинин.

Красно-Осельское кред. с.-х. т-во — г. Лысково, с. Кр. Оселок.

Лысковское кред. с.-х. т-во — г. Лысково.

Прудищенское кред. с.-х. т-во — п. о. Быковка, с. Прудищи.

Спасское кред. с.-х. т-во — с. Спасское.

НИЖЕГОРОДСКИЙ У.

Арманихинское кред. с.-х. т-во — п. о. Оранки.

Борисово-Покровское кред. с.-х. т-во — п. о. Б.-Покровское.

Борское кред. с.-х. т-во — п. о. Бор.

Дальне-Константиновское кред. с.-х. т-во — п. о. Д.-Константиново.

Камено-Никольское кред. с.-х. т-во — п. о. Каменки-Никольские.

Мигалихинское кред. с.-х. т-во — п. о. Суроватиха.

Нижегородское кред. т-во — г. Н.-Новгород.

Оранское кред. с.-х. т-во — п. о. Оранки.

Ройское кред. с.-х. т-во — п. о. Останкино.

Слободское кред. с.-х. т-во — п. о. Слободское.

Суроватихинское кред. с.-х. т-во — п. о. Суроватиха.

Тепелевское кред. с.-х. т-во — п. о. Константиново.

Шеременевское кред. с.-х. т-во — п. о. Слободское, д. Шеременево.

ПАВЛОВСКИЙ У.

Ворсменское кред. с.-х. т-во — с. Ворсма.

Горбатовское кред. с.-х. т-во — п. о. Богородское, д. Демидово.

Залесское кред. с.-х. т-во — с. Панино.

Олтуховское кред. с.-х. т-во — с. Панино.

Павловское кред. с.-х. т-во — с. Павлово.

Сосновское кред. с.-х. т-во — п. о. Сосновское.

СЕМЕНОВСКИЙ У.

Безводнинское кред. с.-х. и пром. т-во — г. Семенов.

Больше-Васильевское кред. с.-х. т-во — г. Семенов.

Зименковское кред. с.-х. т-во — г. Семенов.

Ильино-Заборское кред. с.-х. т-во — с. Ильино-Заборское.

Крестовское кред. т-во — с. Чистое Поле.

Контауровское кред. с.-х. пром. т-во — п. о. Контаурово.

Кучищенское кред. с.-х. т-во — п. о. Контаурово, д. Кучищи.

Лидно-Пустынское кред. с.-х. куст.-пром. т-во — ст. Кандауровка, Р.-У. ж. д.

Мамакиевское пром. кред. с.-х. т-во — ст. Линда, ж. д. линия Ниж.-Котельнич.

Протозановское кред. с.-х. и пром. т-во — с. Хохлома.

Пятницкое кред. с.-х. пром. т-во — п. о. Богоявленье.

Развильское кред. с.-х. пром. т-во — п. о. Контаурово.

Спасское кред. с.-х. и пром. т-во — п. о. Чистое Поле.

СЕРГАЧСКИЙ У.

Андреевское кред. с.-х. т-во — п. о. Сосновка.

Бутурлинское кред. с.-х. т-во — п. о. Бутурлино.

Гагинское кред. с.-х. т-во — п. о. Гагино.

Крутецкое кред. с.-х. т-во — п. о. Крутец.

Мангушевское кред. с.-х. т-во — с. Мангушево.

Н.-Покровское кред. с.-х. т-во — п. о. Гагино.

Петровское кред. с.-х. т-во — п. о. Б.-Болдино.

Петрякинское кред. с.-х. т-во — п. о. Красный Остров.

Сергачское кред. с.-х. т-во — п. о. Сергач.

Тепло-Станское с.-х. кред. т-во — с. Т.-Стан.

Черновское кред. с.-х. т-во — с. Черновское.

Яблонское кред. с.-х. т-во — п. о. Бутурлино.

Новгородская губ.

БОРОВИЧСКИЙ У.

Бельское кред. т-во—Бельской в., с. Белое.

Боровичское кред. т-во — г. Боровичи, Порожская, 54.

Волокское кред. т-во — Волокской в. с. Волок.

Кушеверское кред. т-во — Кушеверской в., с. Кушевера.

Минецкое кред. т-во — Минецкой в., с. Бабье.

Никандровское кред. т-во — Никандровской в., с. Никандрово.

Опоченское кред. т-во — Опоченской в., с. Опоченский Посад.

Ореховское кред. т-во — с. Орехов.

Перелучское кред. т-во — Перелучской в., с. Перелучи.

Рядокское кред. т-во — Рядокской в., с. Рядок.

Сопинское кред. т-во — Кончанской в., с. Сопино.

Шедомицкое кред. т-во — Васильевской в., д. Шедомица.

ВАЛДАЙСКИЙ У.

Березайское кред. т-во — ст. Березайка, Окт. ж. д.

Валдайское кред. т-во — г. Валдай.

Едровское кред. т-во — Едровской в., с. Едрово.

Жабенско-Ходуновское кред. т-во — Фировской в., п. о. Фирово, с. Жабны.

Кемецкое кред. т-во — Кемецкой в., п. о. Кемцы.

Крестецкое кред. т-во — Крестецкой в. с. Крестец.

Лучкинское кред. т-во — Лучкинской в. с. Лучки.

Медведевское кред. т-во — Медведевской в., ст. Бологое, д. Медведево.

Ново-Рахинское кред. т-во—Крестецкой в., д. Новое-Рахино.

Рабежское кред. т-во — Рабежской в., п. о. Рабеж.

ДЕМЯНСКИЙ У.

Велильское кред. т-во — Велильской в., с. Велилы.

Демянское кред. т-во — г. Демянск.

Жабенское кред. т-во — Моисеевской в., п. о. Марево, с. Жабны.

Луженское кред. т-во — Луженской в., с. Лужно.

Любницкое кред. т-во — п. о. Любницы, С.-Зап. ж. д.

Молвотицкое кред. т-во — Молвотицкой в., с. Молвотицы.

Полновское кред. т-во — Полновской в., с. Полново.

МАЛО-ВИШЕРСКИЙ У.

Боровенское кред. т-во — ст. Боровенка, Окт. ж. д.

Мало-Вишерское кред. т-во — г. Малая-Вишера, ул. К. Маркса, 6.

Сухловское кред. т-во — Сухловской в., п. о. Зорька, д. Сухлово.

Тидворское кред. т-во — Тидворской в., п. о. Кремениче, д. Тидворье.

Торбинское кред. т-во — п. о. Торбино, Окт. ж. д.

НОВГОРОДСКИЙ У.

Апраксинское кред. т-во—Апраксинской в., д. Апраксин-Бор.

Грузинское кред. т-во — Оскуйской в., с. Грузино.

Зайцевское кред. т-во — Зайцевской в. с. Зайцево.

Любанское кред. т-во — ст. Любань, Окт. жел. дор.

Медведское кред. т-во — Медведской в., с. Медведь.

Новгородское с.-х. кред. т-во — г. Новгород, Ленинградская, 37.

Новоселицкое с.-х. кред. т-во — Бронницкой в., п. о. Бронницы, д. Новоселицы.

Подберезское кред. т-во — Подберезской в., ст. Подберезье.

Самокражское кред. т-во — Самокражской в., с. Самокража.

Селищенское кред. т-во—Спасско-Полистьской в., Селищенские казармы.

Селогорское кред. т-во — Селогорской в., с. Гора.

Тесовское кред. т-во — Тесовской в., п. о. Вяжищи.

Черновское кред. т-во — Черновской в., с. Черное.

Чудовское кред. т-во — ст. Чудово, Окт. жел. дор.

СТАРОРУССКИЙ У.

Белебелковское с.-х. кред. т-во — Белебелковской в., с. Белебелка.

Бурегское кред. т-во — Коростынской в., с. Бурега.

Воскресенское кред. т-во — Воскресенской в., с. Воскресенское.

Должинское кред. т-во — Славитинской в., п. о. Славитино, с. Должино.

Дретенское кред. т-во — Астриловской в., с. Дретено.

Залучское кред. т-во — Залучской в., с. Залучье.

Лажинское кред. т-во — Дубровской в, с. Лажны.

Налючское кред. т-во — Налючской в., с. Налючи.

Перегинское кред. т-во — Перегинской в., с. Перегино.

Песковское кред. т-во — Городецкой в., п. о. Поддорье, с. Песково.

Подгощское кред. т-во — Подгощской в., с. Подгощи.

Поддорское кред. т-во — Поддорской в., п. о. Поддорье.

Старорусское кред. т-во — г. Старая-Русса, Покровская, 2.

Ученское кред. т-во — Ученской вол.. с. Учное.

Черенчицкое кред. т-во — Черенчицкой в. с. Черенчицы.

Оренбургская губ.

КАШИРСКИЙ У.

Александровское 1-е кред. с.-х. т-во — Александровской в., с. Александровское.

Александровское 2-е кред. с.-х. т-во — п. о. Алексанровское, с. Александровское.

Астраханское кред. с.-х. т-во — Александровской в., п. о. Александровское, с. Астраханка.

Белозерское кред. с.-х. т-во — Булановской в., с. Белозерка.

Борковское кред. с.-х. т-во — Борки-Романовской в., с. Борки.

Булановское кред. с.-х. т-во — Булановской в., с. Буланово.

Васильевское I кред. с.-х. т-во — Васильевской в., с. Васильево.

Григоровское I кред. с.-х. т-во — Александровской в, п. о. Александровское, с. Гавриловка.

Дмитриевское кред. с.-х. т-во — Дмитриевской в., п. о. Дмитриевское.

Залесовское кред. с.-х. т-во — Ивановской в., п. о. Ивановское, с. Залесовское.

Зобовское кред. с.-х. т-во — Софиевской в., с. Зобово.

Ивановское I кред. с.-х. т-во — Ивановской в., п. о. Ивановское.

Казанское кред. с.-х. т-во—Романовской в., п. о. Казанское.

Каликинское кред. с.-х. т-во — Каликинсой в., п. о. Каликинское.

Каширинское кред. с.-х. т-во — г. Каширинск.

Ключевское кред. с.-х. т-во — Александровской в., п. о. 2-е Александровское, с. Ключи.

Кузьминовское кред. с.-х. т-во — Романовской в., п. о. Романовское, с. Кузьминовка.

Марьевское кред. с.-х. т-во — Булановской в., п. о. Каширинское, с. Марьевка.

Мусинское кред. с.-х. т-во — Мусинской в., п. о. Шарлыкское, с. Мусино.

Никольское 2-е кред. с.-х. т-во — Шарлыкской в., п. о. Шарлыкское, пос. Н.-Никольский.

Ново-Архангельское кред. с.-х. т-во — Павловской в., п. о. Шарлыкское, с. Н.-Архангельское.

Ново-Георгиевское кред. с.-х. т-во — Шарлыкской в., п. о. Шарлыкское, с. Ново-Георгиевское.

Ново-Никольское кред. с.-х. т-во — Дмитриевской в., п. о. Дмитревское, с. Н.-Никольское.

Ново-Троицкое кред. с.-х. т-во — Булановской в., п. о. Булановское, с. Ново-Троицкое.

Парадеевское кред. с.-х. т-во — Романовской в., п. о. Романовское, с. Парадеево.

Петропавловское кред. с.-х. т-во — Александровской в., п. о. Александровское 2-е, с. Петропавловское.

Привольно-Егорьевское кред. с.-х. т-во — Михайловской в., п. о. Васильевское, хут. Михайловский.

Ратчинское кред. с.-х. т-во—Софиевской в., п. о. Софиевское, с. Ратчино.

Рассыпинское кред. с.-х. т-во — Краснохолмской в., п. о. Кардаиловское.

Репьевское кред. с.-х. т-во — Троицкой в., п. о. Троицкое, с. Репьевка.

Рождественское кред. с.-х. т-во — Шарлыкской в., п. о. Шарлыкское, с. Рождественское.

Романовское I кред. с.-х. т-во «Карабулак» — Ивановской в., п. о. Романовское.

Романовское II кред. с.-х. т-во — Александровской в., п. о. Александровское, пос. Романовский.

Сарбаевское кред. с.-х. т-во — Александровской вол., п. о. Александровское, с. Сарбай.

Слоновское кред. с.-х. т-во—Романовской в., п. о. Романовское, с. Слоновка.

Султукаевское кред. с.-х. т-во — Мусинской в., п. о. Шарлыкское, с. Султукаевское.

Сухомлиновское кред. с.-х. т-во — Александровской в., п. о. Александровское 2-е, с. Сухомлиновское.

Тимашевское кред. с.-х. т-во — Александровской в., п. о. Александровское 2-е.

Титовское кред. с.-х. т-во — Шарлыкской в., п. о. Шарлыкское, с. Титовка.

Троицкое кред. с.-х. т-во — Троицкой в., п. о. Троицкое.

Шарлыкское кред. с.-х. т-во Шарлыкской в. п. о. Шарлыкское.

Ярдамское кред. с.-х. т-во — Тумгуранской в., п. о. Шарлыкское, пос. Мусинский.

ОРЕНБУРГСКИЙ У.

Абрамовское кред. с.-х. т-во — Абрамовской в., п. о. Абрамовское.

Алабайтальское кред. с.-х. т-во — Гирьяльской в., п. о. В.-Озерное, пос. Алабайтальск.

Алексеевское кред. с.-х. т-во — Переволоцкой в., п. о. Переволоцкое, с. Алексеевка.

Беляевское кред. с.-х. т-во—Беляевской в., п. о. Гирьяльское.

Бетлянское кред. с.-х. т-во — г. Илецк, ст. Бетлянская.

Бродецкое кред. с.-х. т-во — Павловской в., п. о. Павловское, хут. Бродецкий.

Буранное кред. с.-х. т-во — Буранной в., п. о. Буранное, ст. Буранная.

Буртинское кред. с.-х. т-во — г. Оренбург, аул № 5, 1-й Буртинской в.

Васильевское II кред. с.-х. т-во — Беляевской в., п. о. Гирьяльское, с. Васильевка.

Верхне-Озерное кред. с.-х. т-во — Гирьяльской в., п. о. Озерное, ст. Верхнеозерная.

Верхне-Переволоцкое кред. с.-х. т-во — В.-Переволоцкой в., п. о. Переволоцкое.

Воскресенское кред. с.-х. т-во — Павловской в., п. о. Павловское, с. Воскресенка.

Гавриловское II кред. с.-х. т-во — Гавриловсой в., п. о. Гавриловское.

Георгиевское на Тоу кред. с.-х. т-во — 1-й Александровской в., п. о. 1-е Алексанровское, с. Гавриловка.

Городищенское кред. с.-х. т-во — Павловсой в., п. о. Городищенское.

Григорьевское II кред. с.-х. т-во — Илецкой в., ст. Григорьевская.

Дедовское кред. с.-х. т-во — Покровской в., п. о. Покровское, с. Дедово.

Дедуровское кред. с.-х. т-во — Н.-Павловской в., п. о. Оренбург, с. Дедуровка.

Добринское кред. с.-х. т-во — 1-й Александровской в., п. о. Дмитриевское, с. Добринка.

Донгузское кред. с.-х. т-во — Оренбургской в., п. о. Донгузское.

Донецкое кред. с.-х. т-во—Переволоцкой в., с. Донецкое.

Жардомское кред. с.-х. т-во—Буртинской в., г. Оренбург, аул 10.

Желтинское кред. с.-х. т-во—Черкасской в., с. Желтинское.

Зубочистинское I кред. с.-х. т-во — 1-й Переволоцкой в., п. о. Переволоцкое, пос. Зубочистинский.

Зубочистинское II кред. с.-х. т-во — Переволоцкой в., п. о. Переволоцкое, пос. Зубочистинский.

Изобильное кред. с.-х. т-во — Буранной в., п. о. Илецкое, с. Изобильное.

Изяк-Никитинское кред. с.-х. т-во—Черкасской в., п. о. Гавриловское, с. Изяк-Никитинское.

Илецкое кред. с.-х. т-во — г. Илецк.

Каменно-Озерное кред. с.-х. т-во—Каменно-Озерной в., п. о. Каменно-Озерное.

Караванное кред. с.-х. т-во — Михайловской в., с. Караванное.

Каргалинское кред. с.-х. т-во — п. о. Каргалинское, с. Каргалка.

Кардаиловское кред. с.-х. т-во — Краснохолмской в., п. о. Кардаиловское.

Клубниковское кред. с.-х. т-во — Уранской в., п. о. Деевское, кол. Клубниково.

Ключевско-Зауральное кред. с.-х. т-во — Михайловской в., пос. Ключевский.

Кориновское кред. с.-х. т-во — Абрамовской в., п. о. Абрамовское, с. Ново-Никольское.

Краснохолмское кред. с.-х. т-во — Краснохолмской в., п. о., с. Краснохолмское.

Красноярское I кред. с.-х. т-во — Краснохолмской в., п. о. Краснохолмское, с. Красноярск.

Красноярское II кред. с.-х. т-во — Буранной в., п. о. Илецкое, с. Красноярское.

Кулагинское кред. с.-х. т-во — Покровской в., п. о. Покровское, с. Кулагино.

Линевское кред. с.-х. т-во — Буранной в., п. о. Буранное, с. Линевка.

Мамалеевское кред. с.-х. т-во — Покровской в., п. о. Переволоцкое, с. Мамалеевка.

Мендешевское кред. с.-х. т-во—1-й Буртинской в., г. Оренбург, аул № 1.

Мертвецовское кред. с.-х. т-во — Илецкой в., п. о. Илецкое, ст. Мертвецовская.

Михайловское кред. с.-х. т-во — г. Оренбург, п. ящ. № 44, Михайловской в., с. Михайловка.

Назарьевское кред. с.-х. т-во — Петровской в., п. о. Петровское, хут. Назарьевский.

Нежинское кред. с.-х. т-во — г. Оренбург, ст. Нежинская.

Нижне-Озерное кред. с.-х. т-во — Краснохолмской в., п. о. Карадаиловское, ст. Н.-Озерная.

Никольское I кред. с.-х. т-во — Павловской в., п. о. Городищенское, пос. Никольский.

Никольское II кред. с.-х. т-во — Шарлыкской в., п. о. Шарлыкское, пос. Н.-Никольский.

Ново-Илецкое кред. с.-х. т-во—Буранной в., п. о. Буранное, ст. Н.-Илецкая.

Ново-Михайловское кред. с.-х. т-во — п. о. Дмитриевское, с. Ново-Михайловское.

Ново-Петровское кред. с.-х. т-во — п. о. Спасское, с. Н.-Петровское.

Нордгеймское кред. с.-х. т-во — г. Оренбург, Михайловской в., пос. Ащебутак.

Оренбург-Посадское кред. с.-х. т-во — г. Оренбург, Форштадт, Атамановская, № 31.

Оренбургское кред. с.-х. т-во — г. Оренбург, Каргалинская, 128.

Островное кред. с.-х. т-во «Уран» — Каменно-Озерной в., п. о. Каменно-Озерное, с. Островное.

Павловское I кред. с.-х. т-во — Павловской в., п. о. Н.-Павловское.

Парадеевское кред. с.-х. т-во — Романовской в., п. о. Романовское, с. Парадеево.

Перовское кред. с.-х. т-во — г. Оренбург, п. ящ. № 44, Михайловской в., с. Перовское.

Петровское II кред. с.-х. т-во — п. о. Петровское, с. Петровское.

Покровское I кред. с.-х. т-во — Покровской в., п. о. Покровское, с. Покровка.

Пречистенское кред. с.-х. т-во—Пречистенской в., п. о. Пречистенское, с. Пречистенка.

Рыбкинское кред. с.-х. т-во — Покровской в., п. о. Покровское, с. Рыбкино.

Самарское кред. с.-х. т-во — Самарской в., п. о. Самарское.

Спасское кред. с.-х. т-во «Крестьянин» — Спасской в., п. о. Спасское.

Студенецкое кред. с.-х. т-во — Пречистенской в., п. о. Пречистенское, пос. Студенецкий.

Судьбодаровское кред. с.-х. т-во — Покровской в., п. о. Покровское, с. Судьбодаровское.

Татищевское кред. с.-х. т-во — Переволоцкой в., п. о. Переволоцкое, ст. Татищенская.

Троицкое II кред. с.-х. т-во—Буранной в., п. о. Илецкое, с. Троицкое.

Уран-Деевское кред. с.-х. т-во—Уранской в., п. о. Деевское, пос. Деевский.

Устиновское кред. с.-х. т-во — Алекандровской в., п. о. Александровское, с. Устиновка.

Филипповское кред. с.-х. т-во — Краснохолмской в., п. о. Краснохолмское, пос. Филипповский.

Черкасское кред. с.-х. т-во—Черкасской в., п. о. Черкасское.

Чернореченское кред. с.-х. т-во—г. Оренбург, пос. Чернореченский.

Чесноковское кред. с.-х. т-во — Краснохолмской в., п. о. Краснохолмское, ст. Чесноковская.

Чуреновское кред. с.-х. т-во — 2-й Буртинской в., п. о. Беляево.

Орловская губ.

ВОЛХОВСКИЙ У.

Густоваровское с.-х. кред. т-во — Селихской в., п. о. Ольгино, д. Густоварово

Кривцовское с.-х. кред. т-во — Репнинской в., с. Кривцево.

Маховецкое с.-х. кред. т-во — п. о. Полозовские Дворы.

Мымринское. с.-х. кред. т-во — Годаевской в., п. о. Ольгино.

Репнинское с.-х. кред. т-во — Репнинской в., с. Репнино.

ДМИТРОВСКИЙ У.

Апойновское с.-х. кред. т-во — п. о. Долбенкино.

Больше-Бобровское. с.-х. кред. т-во — Волковской в., п. о. Шамшево, с. Боброво.

Брянцевское с.-х. кред. т-во — Круглинской в., п. о. Дмитровск., с. Брянцево.

Глодневское с.-х. кред. т-во — Глодневской в., п. о. Глоднево, с. Глоднево.

Кошелевское с.-х. кред. т-во — п. о. Лубянки.

Трояновское с.-х. кред. т-во — п. о. Долбенкино.

Ясно-Полянское с.-х. кред. т-во — Волконской в., пос. Ясная Поляна.

ЕЛЕЦКИЙ У.

Богато-Платовское с.-х. кред. т-во — п. о. Долгоруково.

Больше-Боевское с.-х. кред. т-во — п. о. Больше-Извольское.

Жерновское с.-х. кред. т-во — ст. Долгоруково.

Измалковское с.-х. кред. т-во — ст. Измалково, Ю.-В. ж. д.

Казацкое с.-х. кред. т-во — п. о. Казаки.

Колосовское с.-х. кред. т-во — п. о. Верхне-Дрезгаловское.

Набереженское с.-х. кред. т-во — ст. Набережное.

Пушкарско-Архангельское с.-х. кред. т-во— Ламской в., с. Архангельское.

Тербунское. с.-х. кред т-во — ст. Тербуны.

Успенское с.-х. кред. т-во — п. о. Краснополянское.

ЛИВЕНСКИЙ У.

Воловское. с.-х. кред. т-во — п. о. Волово.

Вышне-Должанское с.-х. кред. т-во — п. о. Вышне-Долгое.

Верхне-Любовшинское с.-х. кред. т-во — ст. Хомутово.

Вышне-Ольшанское с.-х. кред. т-во — В. Ольшанской в., п. о. Вышне-Ольшанское.

Латищенское с.-х. кред. т-во — п. о. Свино-Дубровское.

Зубцовское с.-х. кред. т-во—п. о. Здоровец.

Зябревское. с.-х. кред. т-во — п. о. Вышне-Долгое.

Калининское с.-х. кред. т-во — г. Ливны, с. Калинино.

Ливенское с.-х. кред. т-во — г. Ливны.

Медвеженское с.-х. кред. т-во — п. о. Медвеженское.

Покровско-Демидовское с.-х. кред. т-во — п. о. Демидовское, Жерновской в.

Преображенское с.-х. кред. т-во — п. о. Оберецко.

Русско-Бродское с.-х. кред. т-во — п. о. ст. Русский Брод.

Фошненское с.-х. кред. т-во — п. о. Скородумское.

МАЛОАРХАНГЕЛЬСКИЙ У.

Березовское с.-х. кред. т-во — ст. Поныри, М.-Кур. ж. д.

Борисоглебское с.-х. кред. т-во — ст. Куракино, М.-Кур. ж. д.

Верхососенское с.-х. кред. т-во — п. о. Верхососенское.

Воровутовское с.-х. кред. т-во — п. о. Ворово.

Глазуновское с.-х. кред. т-во — Ленинской в., п. о. Глазуновка.

Губкинское с.-х. т-во — п. о. Луковец.

Дросковское с.-х. кред. т-во — п. о. Дросковское.

Колпенское с.-х. кред. т-во — п. о. Колпна.

Ломовецкое с.-х. т-во — Гостамильской в., п. о. Ефратово.

Луковское с.-х. кред. т-во — п. о. Луковец.

Малоархангельское. с.-х. кред. т-во — г. Малоархангельск.

Муравльское. с.-х. кред. т-во — п. о. Ефратово.

Очкинское с.-х. кред. т-во — ст. Глазуновка, М.-Кур. ж. д.

Похвалинское с.-х. кред. т-во — ст. Глазуновка, М.-Кур. ж. д.

Столбецкое с.-х. кред. т-во — п. о. Змиевка.

НОВОСИЛЬСКИЙ У.

Диченское с.-х. кред. т-во — ст. Туровка, Ю.-В. ж. д.

Корсаковское с.-х. кред. т-во — п. о. Корсаково.

Ломецко-Сетушинское с.-х. кред. т-во — ст. Благодатная, с. Сетуха.

Михало-Мансуровское с.-х. кред. т-во — ст. Хомутово, Ю.-В. ж. д.

Моховское с.-х. кред. т-во — п. о. Шагилово.

Мценско-Черемошинское с.-х. кред. т-во— п. о. Черемошинское.

Нижне-Залегощинское с.-х. кред. т-во — п. о. Залегощь.

Новосильское с.-х. кред. т-во — г. Новосиль.

ОРЛОВСКИЙ У.

Архангельское с.-х. кред. т-во — Воинской в., с. Быкова-Гора.

Афанасьевское с.-х. кред. т-во — пос. Мценск.

Богородицко-Рябинское с.-х. кред. т-во — ст. Хотынец.

Верхне-Боевское с.-х. кред. т-во—Н. Боевской в., п. о. Кромы, с. В. Боевка.

Городищенское с.-х. кред. т-во — Богородицкой в., п. о. Долгое, с. Городище.

Дубовецкое с.-х. кред. т-во — Лавровской в., ст. Стишь, д. Хвастливая.

Кромское с.-х. кред. т-во — с. Кромы.

Масловское. с.-х. кред. т-во — Стрелецкой в., п. о. Маслово.

Мценское с.-х. кред. т-во — пос. Мценск.

Нарышкинское с.-х. т-во — Урицкой в., п. о. Нарышкино, пос. Нарышкино.

Наугорское с.-х. кред. т-во — п. о. Лошаковское.

Никольское с.-х. кред. т-во — Богородицкой в., п. о. Еропкино, с. Никольское.

Новослободское. с.-х. кред. т-во — п. о. Золотарево.

Пасловское с.-х. кред. т-во — ст. Оптуха, М.-Кур. ж. д.

Приятненское с.-х. кред. т-во — Свердловской в., п. о. Змиевка, с. Приятное.

Ржанопольское с.-х. кред. т-во — п. о. Моховое.

Станово-Колодезское с.-х. кред. т-во — Покровской в., п. о. Станов.-Колодезь.

Тургеневское. с.-х. кред. т-во — п. о Мценск.

Пензенская губ.

БЕДНО-ДЕМЬЯНОВСКИЙ У.

Анаевское кред. с.-х. т-во — Пичкиряевской в., с. Анаево.

Зарубкинское кред. с.-х. т-во — Ачадовской в., с. Ачадово.

Зубово-Засечное кред. с.-х. т-во — 1-й Керенской в., с. Засечное.

Казенно-Майданское кред. с.-х. т-во — Наровчатой в., с. Казенный Майдан.

Керенское кред. с.-х. т-во — г. Керенск.

Кирилловское кред. с.-х. т-во — Кирилловской в., с. Кириллово.

Коповское кред. с.-х. т-во — с. Коповское.

Наровчатское кред. с.-х. т-во — г. Наровчатск.

Потодеевское кред. т-во — Наровчатской в., с. Потодеево.

Салтыковское кред. с.-х. т-во — Пичкиряевской в., с. Салтыково.

Спасское кред. с.-х. т-во — г. Бедно-Демьянск.

Торбеевское кред. с.-х. т-во — Торбеевской в., с. Торбеево.

ГОРОДИЩЕНСКИЙ У.

Вязовское кред. с.-х. т-во — Пичелейской в., с. Вязовка.

Городищенское кред. с.-х. т-во — г. Городище.

Знам.-Лопуховское кред. с.-х. т-во — Ник.-Пестровской в., п. о. Базарная Кеньша.

Маисское кред. с.-х. т-во — Маисской в., с. Маисс.

Нижне-Шкафтинское кред. с.-х. т-во — Н.-Шкафтинской в., с. Н.-Шкафт.

Николо-Пестровское кред. с.-х. т-во — Н.-Пестровской в., с. Н.-Пестровка.

Павло-Куракинское кред. с.-х. т-во — Городищенской в., с. Павло-Куракино.

Шугуровское кред. с.-х. т-во — Шугуровской в., с. Шугуровское.

Чаадаевское кред. с.-х. т-во — Шугуровской в., с. Чаадаевка.

КРАСНОСЛОБОДСКИЙ У.

Атюрьевское кред. с.-х. т-во — Стрельниковской в., с. Атюрьевка.

Бабеевское кред. т-во — Темниковской в., с. Бабеево.

Краснослободское кред. с.-х. т-во — г. Краснослободск.

Кудряшево-Урейское кред. с.-х. т-во — п. о. Урей.

Кушкинское кред. т-во — Аксельской в., п. о. Стрельниково, с. Кушки.

Оброчинское кред. с.-х. т-во — Стрельниковской в., с. Оброчино.

Рыбкинское кред. с.-х. т-во — Рыбкинской в., с. Рыбкино.

Стрельниковское кред. т-во — Стрельниковской в., п. о. Стрельниково.

Темниковское кред. с.-х. т-во — г. Темников.

Широмассовское кред. т-во — Теньгушской в., с. Широмассовское.

НИЖНЕ-ЛОМОВСКИЙ У.

Атмисское кред. с.-х. т-во — Н.-Ломовской в., с. Атмисс.

Безруковское кред. т-во — с. Безруковка-Каменка.

Верхне-Ломовское кред. с.-х. т-во — г. В.-Ломов.

Голицинское кред. с.-х. т-во — Голицинской в., с. Голицино.

Головинщенское кред. с.-х. т-во — Головинщенской в., с. Головинщино.

Нижне-Ломовское кред. с.-х. т-во — г. Н.-Ломов.

Покровско-Варжинское кред. с.-х. т-во — Титовской в., с. П.-Варжинское.

Каменское кред. с.-х. т-во — Каменской в., с. Каменка.

Серо-Ключинское кред. т-во — п. о. Серо-Ключи.

Старо-Толковское кред. с.-х. т-во — В.-Ломовской в., с. С.-Толковка.

Чернозерское кред. с.-х. т-во — Голицинской в., с. Чернозерье.

ПЕНЗЕНСКИЙ У.

Бессоновское кред. т-во — Бессоновской в., с. Бессоновка.

Валяевское кред. с.-х. т-во — Пензенской в., с. Валяевка.

Городковское кред. с.-х. т-во — Пензенской в., с. Городок.

Дертевское кред. с.-х. т-во — Телегинской в., с. Дертево.

Константиновское кред. т-во — Саловской в., с. Константиновка.

Кучкинское кред. с.-х. т-во — Еланской в., с. Кучки.

Ленинское кред. с.-х. т-во — Лунинской в., с. Арчада.

Мокшанское кред. с.-х. т-во — Мокшанской в., с. Мокшан.

Покровско-Арчадинское кред. с.-х. т-во — с. Арчада.

Покровско-Варжинское кред. с.-х. т-во — п. о. Титово, с. Варежки.

Степановское кред. с.-х. т-во — с. Степановка.

Старо-Федоровское кред. с.-х. т-во — Студенецкой в., с. Федоровка.

Сытинское кред. с.-х. т-во — Царевщинской в., с. Сытинка.

Чемодановское кред. т-во — Чемодановской в., с. Чемодановка.

Чернозерское кред. с.-х. т-во — п. о. Чернозерье, с. Голицыно.

Шадым-Рыскинское кред. с.-х. т-во — Царевщинской в., с. Шадым-Рыскино.

РЫКОВСКИЙ У.

Болдовское кред. с.-х. т-во — Рузаевской в. с. Болдово.

Больше-Полянское кред. с.-х. т-во — II Инсарской в., с. Б.-Поляна.

Инсарское кред. с.-х. т-во — г. Инсар.

Иссинское кред. с.-х. т-во — Иссинской в., с. Исса.

Колопинское кред. с.-х. т-во — Сивинской в., с. Колопино.

Красно-Шадымское кред. с.-х. т-во — I Инсарской в., с. Красный Шадым.

Лух.-Майданское кред. с.-х. т-во — I Инсарской в., с. Л.-Майданск.

Морд.-Пишеленское кред. с.-х. т-во — Рузавской в., с. Шишкеево.

Рузаевское (Рыковское) кред. с.-х. т-во — г. Рыковск.

Соловцовское кред. с.-х. т-во — Иссинской в., с. Соловцовка.

Старо-Корсако-Майданское кред. с.-х. т-во — с. Ст.-К.-Майданское, при ст. Кадошкино, М.-Каз. ж. д.

Старо-Шайговское кред. с.-х. т-во — Сивинской в., с. Ст.-Шайгово.

САРАНСКИЙ У.

Александровское кред. с.-х. т-во — п.-т. о. Б.-Вясс, д. Александровка.

Аненковское кред. с.-х. т-во — Ромодановской в., с. Анненково.

Богородско-Голицынское кред. с.-х. т-во «Красный Пахарь» — п.-т. о. Ново-Троицк, с. Богородско-Голицынское.

Больше-Вьясское кред. с.-х. т-во — Б. Вьясской в., с. Б.-Вьясс.

Константиновское кред. с.-х. т-во — Ромодановской в., с. Константиновское.

Лямдяй-Майданское кред. с.-х. т-во — Н.-Троицкой в., с. Л.-Майдан.

Ново-Михайловское кред. с.-х. т-во — Лямбирской в., с. Н.-Михайловка.

Пензятское кред. с.-х. т-во — Лямбриской в., с. Пензятка.

Пятинское кред. с.-х. т-во «Маяк» — п.-т. о. Ромоданово, с. Пятино.

Саранское кред. с.-х. т-во — г. Саранск

Соколовское кред. с.-х. т-во — п. о. Сура. с. Соколовка.

ЧЕМБАРСКИЙ У.

Башмаковское кред. с.-х. т-во — Башмаковской в., с. Башмаково.

Безруковское кред. с.-х. т-во — Анучинской в., с. Безруково.

Высокинское кред. с.-х. т-во — Высокинской в., с. Высокое.

Голодяевское кред. с.-х. т-во — Анучинской в., с. Голодяевское.

Карсаевское кред. с.-х. т-во — с. Карсаево

Клейменовское кред. с.-х. т-во — Анучинской в., с. Клейменовка.

Нижне-Полянское кред. с.-х. т-во — п. о Башмаково, с. Н.-Поляны.

Никольско-Поимское кред. с.-х. т-во — Н.-Поимской в., с. Н.-Поим.

Обвальское кред. с.-х. т-во — Волче-Вражской в., с. Обвальское.

Пачелмское кред. с.-х. т-во — ст. Пачелма С.-Вяз. ж. д.

Пичеевское кред. с.-х. т-во—Карсаевской в., с. Пичеевка.

Починковское кред. с.-х. т-во — Высокинской в., с. Починки.

Чембарское кред. с.-х. т-во — г. Чембар.

Черкасское кред. с.-х. т-во — Черкасской в. с. Черкасское.

Псковская губ.

ВЕЛИЖСКИЙ У.

Велижское кред. т-во — г. Велиж.

Ильинское кред. т-во — п. о. Ильино.

Крестовское кред. т-во — п. о. Крест.

Ратьковинское кред. т-во — г. Велиж, д. Ратьковино.

Селезневское кред. т-во — п. о. Селезни.

Усвятское кред. т-во — п. о. Усвяты.

Усмынское кред. т-во — Велижской в., п. о. Усмынь.

Церковищенское кред. т-во — Усвятской в., п. о. Усвяты, с. Церковище.

Чепельское кред. т-во — Селезневской в., п. о. Селезни, с. Чепли.

ВЕЛИКОЛУЦКИЙ У.

Калининское кред. т-во — п. о. В. Луки. с. Липец.

Куньинское кред. с.-х, т-во — ст. Кунья.

Ленинское кред. т-во — г. Великие Луки.

Локно-Петровское кред. т-во — п. о. Локня, с. Петровское.

Лосевское кред. т-во — г. В. Луки, с. Лосево.

Мартиновское кред. т-во — п. о. Насва.

Новосокольницкое кред. т-во — п. о. Новосокольники.

Рыковское кред. т-во — п. о. Скоково.

НЕВЕЛЬСКИЙ У.

Изочинское кред. т-во — п. о. Изочи, с. Изочи.

Кошелевское кред. т-во — Володарской в., п. о. Палибино, с. Кошелево.

Маевское кред. т-во — п. о. Маево.

Новохованское кред. т-во — п. о. Ново-Хованск.

Поречьевское. кред. т-во — п. о. Палибино, с. Поречье.

Туриченское кред. т-во — п. о. Ново-Хованск, с. Туричино.

Устьдалысское кред. т-во — п. о. Усть-Далыссы.

Чернецовское кред. т-во — п. о. Чернецовское.

НОВОРЖЕВСКИЙ У.

Ашевское кред. т-во — п. о. Ашево.

Бежаницкое кред. с.-х. т-во — ст. Бежаницы.

Кудеверское кред. т-во — п. о. Кудеверь.

Новоржевское кред. т-во — г. Новоржев.

ОПОЧЕЦКИЙ У.

Велейское кред. т-во — п. о. Велейское.

Калининское кред. т-во — п. о. Красный.

Опочецкое кред. т-во — г. Опочка.

Попово-Горское кред. т-во — г. Опочка, д. Попова-Гора.

Пушкинское кред. т-во — п. о. Пушкинские-Горы.

Сине-Никольское кред. т-во — п. о. Велье, п. о. Сине-Никольское.

ОСТРОВСКИЙ У.

Выборское кред. т-во — п. о. Выбор.

Гольневское кред. т-во — г. Остров, м. Елици.

Заборовское кред. т-во — п. о. Краснососенское, с. Заборовье.

Калининское кред. т-во — г. Остров, с. Крюково.

Ленинское кред. т-во — г. Остров. с. Н. Уситва.

Мясовское кред. т-во — п. о. Сошихино, с. Лаврово.

Островское кред. т-во — г. Остров, Бережане-Володарской в.

Сонинское кред. т-во—Краснососенской в., п. о. Выбор, с. Морозы.

ПОРХОВСКИЙ У.

Вышегородское кред. т-во — п. о. Дубровки, д. Нижняя Дубровка.

Городовицкое кред. т-во — Городовицкой в., п. о. Крутец., с. Юфимово.

Дедовичское кред. т-во — п. о. Дедовичи. хут. Киселево.

Залуцкое кред. т-во — п. о. Сорокино.

Илеменское кред. т-во — ст. Леменка С.-Зап. ж. д., с. Илемно.

Моринское кред. т-во «Большевик» — Дновской в., п. о. Морино.

Марьино-Дубровское кред. т-во — п. о. Дно, д. Марьина-Дубравка.

Опокское. кред. т-во — п. о. Воровичи, с. Опоки.

Порховское кред. т-во — г. Порхов.

Прокшинское кред. т-во — п. о. Навережье.

Сольцкое кред. т-во — г. Сольцы.

ПСКОВСКИЙ У.

Вешкинское кред. т-во — п. о. Выстро-Никольск, д. Вешки.

Горское кред. т-во — Горской в., п. о. Палицы.

Елизаветинское кред. т-во — п. о. ст. Чарская, пос. Елизаветино.

Залитское кред. т-во — г. Псков, с. Остров. Залита.

Карамышевское кред. т-во — п. о. Карамышево, д. Пикалиха.

Красно-Прудское. кред. т-во — ст. Красные-Пруды, М.-Б. Б. ж. д.

Логазовское с.-х. кред. т-во — г. Псков, Рижское шоссе, 13.

Остенское кред. т-во — п. о. Б. Остенка.

Палкинское кред. т-во — п. о. Палкино, с. Палкино.

Псковское кред. с.-х. т-во — г. Псков, ул. К. Маркса, 20.

Славковское кред. с.-х. т-во — п. о. Славковичи.

Шмойловское кред. т-во — п. о. Славковичи, с. Шмойлово.

СЕБЕЖСКИЙ У.

Ленинское кред. т-во — п. о. Нища.

Первомайское кред. т-во — п. о. Пустошка.

Пустошкинское кред. т-во — п. о. Пустошка.

Себежское кред. т-во — г. Себеж.

ТОРОПЕЦКИЙ У.

Жижицкое кред. т-во — п. о. Жижица.

Кудрявцевское кред. т-во — п. о. Озерец.

Ленинское кред. т-во — Ленинской в., с. Хотилицы.

Октябрьское. кред. т-во — ст. Старая Торопа.

Торопецкое кред. т-во — г. Торопец.

ХОЛМСКИЙ У.

Бологовское кред. т-во — п. о. Шешурино.

Заболотское кред. т-во — п. о. Аполец с. Заболотье.

Советское кред. т-во — с. Волок.
Троцксе кред. т-во — п. о. Троице-Хлавское.
Холмское кред. т-во — г. Холм.

Рязанская губ.

ДАНКОВСКИЙ У.

Павловское кред. с.-х. т-во — п. о. Хитрово, д. Павловка.
Трепонское кред. с.-х, т-во — Трейковской в., п. о. ст. Крепоне, Р.-У. ж. д.

ЗАРАЙСКИЙ У.

Алпатьевское кред. с.-х. т-во — п. о. Алпатьево.

КАСИМОВСКИЙ У.

Ерахтурское кред. с.-х. т-во — п. о. Ерахтур.
Ермо-Николаевское кред. с.-х. т-во — п. о. Высокие Поляны, д. Ерма.
Малеевское кред. с.-х. т-во — п. о. Малеево.
Подгорное кред. с.-х. т-во — «Пролетарий», г. Касимов.
Торбаевское кред. с.-х. т-во — г. Касимов, Татарский ВИК.

РАНЕНБУРГСКИЙ У.

Ал.-Невское кред. с.-х. т-во — ст. Ал. Невская, Р.-У. ж. д., д. Раненбург.
Буровское кред. с.-х. т-во — г. Раненбург, с. Буховое.
Зененское кред. с.-х. т-во — Зенкинской в., с. Зененко.
Нарышк.-Щербинское кред. с.-х. т-во — г. Раненбург, с. Нарышкино.
Старо-Кленское кред. с.-х. т-во — г. Раненбург, с. Старо-Кленское.
Троекуровское. кред. с.-х. т-во — п. о Троекурово.
Шереметьевское кред. с.-х. т-во — п. о г. Ряжск, с. Шереметьево.

РЯЖСКИЙ У.

Алексеевское кред. с.-х. т-во — Андреевской в., п. о. Алексеевка, с. Алексеевка.
Никитинское кред. с.-х.. т-во — Никитинской в., п. о. Чемодановка, с. Никитино, Никитинской в.
Сараевское кред. с.-х. т-во — п. о. Верда, с. Сарап.

РЯЗАНСКИЙ У.

Бахмачевское кред. с.-х. т-во — п. о. Рыбное.
Вышегородское кред. с.-х. т-во — п. о. Вышегород.
Гагинское кред. с.-х. т-во — п. о Троекурово, с. Гагино.
Затишьевское кред. с.-х. т-во — п. о. Денежниково, с. Затишье.
Малинищенское кред. с.-х. т-во — Тырновской в., п. о. Тырновское, с. Малинищи.
Рыбковское кред. с.-х. т-во — п. о. Рыбное.
Сапожниковское кред. с.-х. т-во — п. о Сапожок.
Старожиловское кред. с.-х. т-во — п. о Старожилово.
Ст.-Кленское кред. с.-х. т-во — г. Раненбург, с. Старо-Кленское.
Тумское кред. с.-х. т-во — п. о. Тума.
Чернобаевское кред. с.-х. т-во — п. о Швецово.

САВОВСКИЙ У.

Бастановское кред. с.-х. т-во — п. о. Сасово, с. Бастоново.
Потапьевское кред. с.-х. т-во — п. о. Потапьево.

САПОЖКОВСКИЙ У.

Незнановское. кред. с.-х. т-во — п. о. Чемодановка, с. Незнаново.
Путятинское кред. с.-х. т-во — п. о. Путятино.
Ухоловское кред. с.-х. т-во — п. о. Ухолово.

СКОПИНСКИЙ У.

Горловское кред. с.-х. т-во — п. о. Горлово.
Новопанское кред. с.-х. т-во — г. Михайлов, с. Ново-панское.
Озерское кред. с.-х. т-во, Чернавской в. — п. о. Чернава, с. Озерок.
Повелецкое кред. с.-х. т-во — п. о. Повелецкое.
Покровско-Шишкинское кред. с.-х. т-во — п. о. Милославское.
Прудское кред. с.-х. т-во — г. Михайлов, сл. Прудская.

СПАССКИЙ У.

Ижевское кред. с.-х. т-во — п. о. Ижевское.
Муняковское кред. с.-х. т-во — п. о. Столпянское, с. Муняково.
Песочинское кред. с.-х. т-во — п. о. Песочня.
Шиловское кред. с.-х. т-во — п. о. Шилово.

ШАЦКИЙ У.

Казачинское кред. с.-х. т-во — г. Шацк, сл. Казачь.
Каргашинское кред. с.-х. т-во — п. о Каргашино.
Конобеевское кред. с.-х. т-во — п. о. Лесное, Конобеево, с. Пально-Конобеево.
Новоберезовское кред. с.-х. т-во — п. о. Березово.
Ольховское кред. с.-х. т-во — п. о. Ольхи
Полтево-Пеньковское кред. с.-х. т-во — п. о. Просяные Поляны, с. Пеньки.
Шеметовское кред. с.-х. т-во — Унковской в., п. о. Чучково, с. Шеметово.

Самарская губ.

БУГУРУСЛАНСКИЙ У.

Абдулинское с.-х. кред. т-во — Абдулинской в., с. Абдулино.
Аманакское с.-х. кред. т-во — Аманакской в., п. к. Аманак.
Баклановское с.-х. кред. т-во — Баклановской в., п. о. Баклановка.
Байтугановское с.-х. кред. т-во — Байтугановской в., с. Байтуган.
Верхне-Орлянское с.-х. кред. т-во — Кабановской в., с. В. Орлянка, ст. Кабановка, С.-Зл. ж. д.
Елатомское с.-х. кред. т-во — Бугурусланской в., с. Елатомка.
Захаркинское с.-х. кред. т-во — Кабановской в., с. Захаркино, ст. Кабановка, С.-Зл. ж. д.
Ивановское с.-х. кред. т-во—Ивановской в., п. о. Матвеевское, с. Ивановка.
Исаклинское с.-х. кред. т-во — Исаклинской в., п. о. Исаклы.
Кабановское с.-х. кред. т-во — Кабановской в., ст. Кабановка, С.-Зл. ж. д.
Кинель-Черкасское с.-х. кред. т-во — К. Черкасской в.
Клявлинское с.-х. кред. т-во —Волго-Бугульминской ж. д., ст. Клявлино.
Лесно-Шенталинское с.-х. кред. т-во — Шенталинской в., с. Шентала.
Мало-Толкайское с.-х. кред. т-во — Полудневской в., с. Малый Толкай.
Матвеевское с.-х. кред. т-во — Матвеевской в., п. о. Матвеевское.
Микушкинское с.-х. кред. т-во — Микушкинской в., с. Микушкино.
Натальинское с.-х. кред. т-во—Натальинской в., п. о. Натальино.
Нижне-Асекеевское с.-х. кред. т-во — Султангуловской в., с. Н. Асекеево.
Пилюгинское с.-х. кред. т-во — Пилюгинской в., с. Пилюгино, ст. Бугуруслан, С.-Зл. ж. д.
Полюбинское с.-х. кред. т-во — Коровьинской в., с. Полюбино.
Пригородное с.-х. кред. т-во — г. Бугуруслан.
Саврушинское с.-х. кред. т-во — Саврушинской в., п. о. Саврук.
Сарай-Гирское с.-х. кред. т-во — ст. Сарай Гир, С.-Зл. ж. д.
Святодуховское с.-х. кред. т-во — Аксаковской в., Святодуховск.
Сергиевское с.-х. кред. т-во — Сергиевской в., п.-т. к. Сергиевск.
Сок-Кармалинское с.-х. кред. т-во — Сок-Кармалинской в., п.-т. к. Сок-Кармалинское.
Средне-Аверкинское с.-х. кред. т-во — С. Аверкинской в., с. С. Аверкинское, ст. Похвистнево.
Старо-Кутлумбетьевское с.-х. кред. т-во— Пономаревской в., ст. Кутлумбетьевск.
Стюхинское с.-х. кред. т-во — Кротовской в., с. Стюхино.
Троицкое с.-х. кред. т-во—Абдулинской в., с. Филипповка.
Филипповское с.-х. кред. т-во — Абдулинской в., с. Филипповка.
Черновское с.-х. кред. т-во — Кинель-Черкасской в., с. Черновка.
Шенталижское с.-х. кред. т-во — Шенталижской в., с. Шентала.

БУЗУЛУКСКИЙ У.

Алексеевское с.-х. кред. т-во «Серп и Молот» — Алексеевской в.
Андреевское с.-х. кред. т-во — Андреевской в., п. о. Андреевка.
Барабановское с.-х. кред. т-во — Барабановской в., с. Барабановка.
Богдановское 4-е с.-х. кред. т-во — Богдановской в., с. Богдановка.
Борское с.-х. кред. т-во — Борской в., п.-т. о. Борское.
Грачевское на Току с.-х. кред. т-во — Грачевской в., с. Грачевка на Току.
Державинское с.-х. кред. т-во «Трудолюбие» — Державинской в., с. Державино.
Елшанское с.-х. кред. т-во Елшанской в., п. о. Елшанка.
Ефимовское с.-х. кред. т-во «Андреевской в., с. Ефимовское.
Знаменское с.-х. кред. т-во — Неплюевской в., с. Знаменка, п.-т. к. Павловка.
Ивановское 1-е с.-х. кред. т-во — Андреевской в., с. Ивановка.
Коноваловское с.-х. кред. т-во—Борской в., с. Коноваловка.
Красное с.-х. кред. т-во — Красной вол., с. Красное.
Курманаевское с.-х. кред. т-во — Курманаевской в., с. Курманаевка.
Лабазинское с.-х. кред. т-во — Лабазинской в., с. Лабазы.
Логачевское с.-х. кред. т-во — Погроминской в., с. Логачевка.
Люксембургское. с.-х. кред. т-во — Люксембургской в., с. Люксембург.
Максимовское с.-х. кред. т-во — Павловской в., п.-т. с. Максимовка.
Марковское с.-х кред. т-во — Тоцкой в., с. Марковка.
Матвеевское. с.-х. кред. т-во — Барабановской в., с. Матвеевка.
Миролюбское с.-х. кред. т-во — Барабановской в., с. Миролюбовка.

Неплюевское с.-х. кред. т-во — Неплюевской в., с. Н.-Ключевка.

Никольское 2-ое с.-х. кред. т-во — Баклановской в., с. Никольское.

Ново-Сергиевское с.-х. кред. т-во — Барабановской в., с. Ново-Сергиевка.

Павловское. с.-х. кред. т-во — Павловской в., п. о. Павловка.

Погроминское с.-х. кред. т-во — Погроминской в., с. Погроминское.

Полимовское с.-х. кред. т-во — Калшанской в., с. Елшанка.

Проскуринское с.-х. кред. т-во — Лобазинской в., с. Проскурино.

Романовское с.-х. кред. т-во — Сорочинской в., с. Романовка.

Ромашинское с.-х. кред. т-во — Курманаевской в., с. Ромашкино.

Сорочинское с.-х. кред. т-во — Сорочинской в., с. Сорочинское.

Старо-Тепловское с.-х. кред. т-во — Сухореченской в., с. Ст.-Тепловское.

Сухореченское с.-х. кред. т-во — Сухореченской в., с. Сухоречка.

Таллинское с.-х. кред. т-во — Таллинской в., с. Таллы.

Тоцкое с.-х. кред. т-во — Тоцкой в. с. Тоцкое.

Усманское с.-х. кред. т-во — Усманской в., с. Усманка.

Яшкинское с.-х. кред. т-во — Вознесенской в., с. Архангельское.

МЕЛЕКЕССКИЙ У.

Архангельское с.-х. кред. т-во — Чердаклинской в., с. Архангел.

Бело-Ярское с.-х. кред. т-во — Черемшанской в., с. Белый Яр.

Больше-Константиновское с.-х. кред. т-во— Б. Константиновской в., с. Петровка.

Боровское с.-х. кред. т-во — Тиинской в. д. Боровка.

Бряндинское с.-х. кред. т-во — М. Кандалинской в., с. Бряндино.

Вишенское с.-х. кред. т-во — Мусорской в., с. Куроедово.

Высококолковское с.-х. кред. т-во — Н. Малыклинской в., с. Высокий-Кол.

Елховское с.-х. т-во — Елховской в., с. Елховка.

Зубовское с.-х. кред. т-во —Чистовской в., с. Зубовка.

Калмаюрское с.-х. кред. т-во — Крестово-Городищенской в., с. Калмаюр.

Кандабулакское с.-х. кред. т-во — Кандабулакской в., с. Кандабулак.

Кандаковское с.-х. кред. т-во — Черемшанской в., с. Кандаковка.

Кошкинское с.-х. кред. т-во — Кошкинской в., с. Кошки.

Крестово-Городищенское с.-х. кред. т-во — Крестово-Городищенской в., с. Крестово-Городище.

Матвеевское с.-х. кред. т-во — Матвеевской в., с. Матвеевка.

Мусорское с.-х. кред. т-во — Мусорской в., с. Мусорки.

Ново-Майнское с.-х. кред. т-во — Мелекесской в., с. Н.-Майна.

Н.-Малыклинское с.-х. кред. т-во — Майнской в., с. Н.-Майна.

Озерское с.-х. кред. т-во — Чердаклинской в., с. Озерки.

Седелькинское с.-х. кред. т-во — Седелькинской в., с. Седелькино.

Старо-Майнское с.-х. кред. т-во — Старо-Майнской в., с. С.-Майна.

Старо-Шенталинское с.-х. кред. т-во — Ст.-Шенталинской в., с. С. Шентала.

Тиинское с.-х. кред. т-во — Тиинской в., с. Тиинск.

Хрящевское с.-х. кред. т-во — Хрящевской в., с. Хрящевка.

Чердаклинское с.-х. кред. т-во — Чердаклинской в., с. Чердаклы.

Черемшанское с.-х. кред. т-во — Черемшанской в., с. Никольское.

Шламское с.-х. кред. т-во — Шламской в., с. Шламка.

ПУГАЧЕВСКИЙ У.

Андреевское с.-х. кред. т-во — Николаевской в., с. Андреевка.

Балаковское с.-х. кред. т-во — Балаковской в., с. Балаково.

Березово-Лукское с.-х. кред. т-во — Березово-Лукской в., с. Березовая Лука.

Березовское с.-х. кред. т-во — Березовской в., с. Березовка.

Богородское с.-х. кред. т-во — Хворостянской в., с. Богородское.

Больше-Глушицкое с.-х. кред. т-во — Б.-Глущинской в., с. Б.-Глушица.

Грачево-Кустовское с.-х. кред. т-во —Смоленской в., с. Грачев-Куст.

Ивановское с.-х. кред. т-во — Ивановской в., с. Ивановка.

Ивантеевское с.-х. кред. т-во — Ивановской в., с. Ивантеевка.

Имелеево-Украинское с.-х. кред. т-во — Имелеевской в., с. Украина-Имелеево.

Каменское с.-х. кред. т-во — Давыдовской в., с. Каменка.

Канаевское с.-х. кред. т-во — Канаевской в., с. Канаевка.

Клевенское с.-х. кред. т-во — Канаевской в., с. Клевенка.

Клинцовское с.-х. кред. т-во — Любицкой в., с. Клинцовка.

Корнеевское с.-х. кред. т-во — Корнеевской в., с. Корнеевка.

Красно-Ярское с.-х. кред. т-во — Красно-Ярской в., с. Красный Яр.

Криволучье-Сурское с.-х. т-во — Криволучье-Сурской в., с. Криволучье-Сурское.

Кузябаевское с.-х. кред. т-во — Кузябаевской в., Кузябаево.

Липовское с.-х. кред. т-во — Липовской в., с. В.-Липовка.

Любицкое с.-х. кред. т-во — Любицкой в., с. Любицкое.

Мало-Быковское с.-х. кред. т-во — М.-Быковской в., с. М.-Быковка.

Мало-Глушицкое с.-х. кред. т-во — В.-Глушицкой в., с. М.-Глушица.

Марьевское с.-х. кред. т-во — Марьевской в., с. Марьевка.

Михайло-Лебяжинское с.-х. кред. т-во — Марьевской в., п. о. Марьевка, с. Михайловка.

Моршанское с.-х. кред. т-во — Моршановской в., с. Моршан.

Надеждинское с.-х. кред. т-во — Надеждинской в., с. Надеждинка.

Николаевское с.-х. кред. т-во — Николаевской в., с. Николаевка.

Никольское с.-х. кред. т-во — Хворостянской в., с. Никольское.

Н.-Покровское с.-х. кред. т-во — Н.-Покровской в., с. Н.-Покровка.

Остро-Лукское с.-х. кред. т-во — Остро-Лукской в., с. Острая-Лука.

Перелюбовское с.-х. кред. т-во — Перелюбовской в., с. Перелюбово.

Пестравское с.-х. кред. т-во — Пестравской в., с. Пестравка.

Пугачевское с.-х. кред. т-во — г. Пугачев.

Пылковское с.-х. кред. т-во — Быковской в., с. Пылково.

Рахмановское с.-х. кред. т-во — Порубежской в., с. Рахмановка.

Савельевское с.-х кред. т-во — Савельевской в., с. Савельевка.

Самовольно-Ивановское с.-х. кред. т-во — Моршанской в., с. Самоволь-Ивановское.

Смоленское с.-х. кред. т-во — Смоленской в., с. Смоленка.

Сулакское с.-х. кред. т-во — Сухоостровской в., с. Сулак.

Таволжанское с.-х. кред. т-во — Давыдовской в., с. Таволжанка.

Хворостянское с.-х. кред. т-во — Хворостянской в., с. Хворостянка.

Чернавское с.-х. кред. т-во — Рвановской в., с. Чернавка.

САМАРСКИЙ У.

Андросовское с.-х. кред. т-во — Андросовской в., п. о. Андросовка.

Бобровское с.-х. кред. т-во — Кинельской в., с. Бобровка, ст. Кинель, С.-Зл. ж. д.

Богдановское 1-ое с.-х. кред. т-во — Дмитриевской в., п. о. Под'ем Михайловский, с. Богдановка.

Богдановское 2-ое с.-х. кред. т-во — Богдановской в., с. Богдановка.

Больше-Каменское с.-х. кред. т-во — Красно-Ярской в., п. о. Красный Яр. с. Б. Каменка.

Больше-Малышевское с.-х. кред. т-во—Богдановской в., ст. Кротовка, С.-Зл. ж. д.

Больше-Чесноковское с.-х. кред. т-во — Чесноковской в., п. о. Чесноковка.

Воскресенское с.-х. кред. т-во — Самарской в., с. Воскресенка, ст. Линяги.

Выселкское с.-х. кред. т-во — Нижне-Санчелеевской в., п. о. Выселки.

Вязово-Гайское с.-х. кред. т-во — Самаровской в., п. о. Каменный Брод, с. Вязовый Гай.

Дмитриевское с.-х. кред. т-во — Дмитриевской в., п. о. Под'ем Михайловский, с. Дмитриевка.

Домашкинское. с.-х. кред. т-во — Утовской в., п. о. Кинель, с. Домашки.

Дубово-Уметское с.-х. кред. т-во — Дубово-Уметской в., п. о. Дубовый Умет.

Екатериновское с.-х. кред. т-во — Екатериновской в., п. о. Екатериновка.

Завалисское с.-х. кред. т-во — Рождественской в., с. Рождествено.

Кинельское с.-х. кред. т-во — Кинельской в., с. Кинель, ст. Кинель, С.-Зл. ж. д.

Колцыбанское с.-х. кред. т-во — Самаровской в., п., Каменный Брод, с. Колдыбанка.

Красноярское с.-х. кред. т-во — Красноярской в., п. о. Красный Яр.

Криволучье-Ивановское с.-х. кред. т-во — Андреевской в., с. Криволучье-Ивановка.

Ленино-Преполовенское с.-х. кред. т-во — Васильевской в., с. Васильевка.

Мало-Малышенское с.-х. кред. т-во — Утевской в., с. Мочи.

Михайловское с.-х. кред. т-во — Дмитриевской в., п. о. Под'ем Михайловский.

Ново-Буянское с.-х. кред. т-во — Н.-Буянской в., п. о. Н.-Буянск.

Ново-Санчелеевское с.-х. кред. т-во — Н.-Санчелеевской в., с. Н.-Санчелеево.

Обшаровское с.-х. кред. т-во — Обшаровской в., п. к. Обшаровка.

Преполовенское с.-х. кред. т-во — Васильевской в., с. Васильевка, ст. Безенчук, С.-Зл. ж. д.

Приволжское с.-х. кред. т-во — Спасской в., п. о. Спасское.

Спиридоновское с.-х. кред. т-во — Кинельской в., с. Спиридоновка, ст. Кинель, С.-Зл. ж. д.

Ставропольское с.-х. кред. т-во — г. Ставрополь.

Старо-Буянское с.-х. кред. т-во — Н.-Буянской в., п. о. Ст. Буян.

Томыловское с.-х. кред. т-во — Томыловской в., п. о. Троцк, с. Томылово.

Тростянское с.-х. кред. т-во — Тростянской в., п. о. Тростянка.

Утевское с.-х. кред. т-во — Утевской в., п. к. Утевка.

Чернореченское с.-х. кред. т-во — Чернореченской в., п. о. Черноречье.

Ягодинское с.-х. кред. т-во — Ставропольской в., с. Ягодное.

Саратовская губ.

АТКАРСКИЙ У.

Аткарское кред. с.-х. т-во — г. Аткарск.

Баландинское кред. т-во — Баландинской в., с. Баланда, ст. Баланда.

Больше-Екатериновское кред. с.-х. т-во — Екатерининский в., с. Б. Екатериновка.

Больше-Копенское кред. с.-х. т-во — Б. Копенской в., с. Б. Копены.

Галаховское кред. с.-х. т-во — Галаховской в., с. Галахово.

Коленское кред. с.-х. т-во — Коленской в., с. Колено.

Лысогорское кред. с.-х. т-во — «Землероб» — Лысогорской в., с. Лысые-Горы.

Мало-Князевское кред. с.-х. т-во — Б. Коненской в., с. Мало-Князевское.

Сластушинское кред. с.-х. т-во «Спайка» — Сластушинской в., с. Сластуха.

Юнгеровское кред. с.-х. т-во «Помощь» — Лысогорской в., с. Юнгеровка.

БАЛАШОВСКИЙ У.

Алексеевское кред. с.-х. т-во — Аркадакской в., п. о. Аркадак, д. Алексеевка.

Аркадакское кред. т-во «Электротрактор»— Аркадакской в., п. Аркадак.

Анно-Успенское кред. с.-х. т-во — Казачкинской в., п. о. Казачка, с. А.-Успенка.

Балашевское кред. т-во «Братская Помощь» — г. Балашев, Хоперская ул.

Бабинское кред с.-х. т-во — Еланской в., п. о. Елань, с. Бабинки.

Баклушинское кред. с.-х. т-во Красно-Знаменской в., п. о. Б. Сестренки, с. Баклуши.

Беляевское кред. т-во — Красно-Знаменской в., п. о. Рязанское, с. Беляевка.

Березовское кред. с.-х. т-во — Луначарской в., п. о. Вихляевка, д. Березовка.

Благовещенское кред. т-во — Казачкинской в., п. о. Казачка, с. Благовещенка.

Блошинское кред. с.-х. т-во — Лугачевской в., п. о. Макарово, д. Блохино.

Борковское кред. с.-х. т-во — Козловской в., п. к. Балашев, с. Борки.

Бобылевское кред. с.-х. т-во — Романовской в., п. о. Романовка, с. Бобылевка.

Больше-Грязнухинское кред. с.-х. т-во — Козловской в., п. о. Балашев, с. Б. Грязнуха.

Больше-Журавское кред. с.-х. т-во — Красно-Звездинской в., п. о. Аркадак, с. Б. Журавка.

Больше-Карайское кред. с.-х. т-во — Романовской в., п. о. Б.-Карай.

Больше-Меликское кред. с.-х. т-во — Козловской в., п. о. Мелик.

Воронинское кред. с.-х. т-во — Самойловской в., п. о. Самойла, с. Воронино.

Вязовское кред. с.-х. т-во — Краншевской в., п. о. Краншевка, с. Вязовка.

Грачевское кред. т-во — Аркадакской в., п. о. Аркадак, д. Грачевка.

Данилкинское кред. т-во—2-й Ивановской в., п. о. Данилкино.

Дубовское кред. с.-х. т-во — Аркадакской в., п. о. Ивановка, д. 1-я Дубовка.

Дубовское кред. с.-х. т-во — Елажской в., п. о. Волково, с. Дубовая.

Дурникинское кред. с.-х. т-во — Романовской в., п. о. Романовка, с. Дурникино.

Елано-Ново-Дмитровское кред. с.-х. т-во — Еланской в., п. о. Елань.

Еловатское кред. с.-х. т-во — Самойловской в., п. о. Самойловка, сл. Еловатка.

Залесянское кред. с.-х. т-во — Самойловской в., п. о. Самойловка, с. Залесянка.

Зубриловское кред. с.-х. т-во — Репьевской в., п. о. Зубрилово.

Ивановское 1-е кред. с.-х. т-во — Аркадакской в., п. о. Ивановка 1-я.

Ивановское 2-е кред. с.-х. т-во — 2-й Ивановской в., п. к. Балашев.

Казачкинское кред. с.-х. т-во — Казачкинской в., п. о. Казачка.

Каменское кред. т-во — Казачкинской в., п. о. Казачка, с. Каменка.

Кистиндейское кред. с.-х. т-во — Красно-Знаменской в., п. о. Кистендей, пос. Кистиндей.

Козловское с.-х. кред. т-во—Козловской в., п. к. Балашев, с. Козловка.

Котоврасинское кред. т-во — Падовской в., п. о. Пады, с. Котоврас.

Красавское кред. с.-х. т-во — Самойловской в., п. о. Красавки.

Краишевское кред. с.-х. т-во — Краишевской в., п. о. Краишевка.

Красно-Звездинское кред. с.-х. т-во К.-Звездинской в., п. о. Б. Сестренки, с. Кр. Звезда.

Красно-Знаменское кред. с.-х. т-во — Кр. Знаменской в., п. о. Кистендей, с. Кр. Знамя.

Красно-Терсинское кред. с.-х. т-во — Казачкинской в., п. о. Казачка, д. Львовка.

Крутцовское кред. т-во — Аркадакской в., п. о. Аркадак, с. Крутец.

Ладское кред. с.-х. т-во «Новь» — Луначарской в., п. о. Вихляевка, с. Лада.

Лиходеевское кред. с.-х. т-во — Еланской в., п. о. Елань, д. Лиходеевка.

Львовское кред. с.-х. т-во—Луначарской в., п. о. Вихляевка, д. Львовка.

Макаровское кред. с.-х. т-во — Пугачевской в., п. о. Макарово.

Мало-Грязнухинское кред. с.-х. т-во — Падовской в., п. о. Пады, с. М. Грязнуха.

Мало-Меликское кред. с.-х. т-во — Козловской в., п. о. Б. Мелик, с. М. Мелик.

Мало-Семеновское кред. с.-х. т-во — Луначарской в., п. о. М.-Семеновка.

Мало-Щербединское кред. с.-х. т-во — Красно-Коленской в., п. о. К.-Колено, с. М. Щербедино.

Малиновское кред. т-во — Падовской в., п. о. Пады, с. Малиновка.

Марьинское кред. с.-х. т-во — Красно-Коленской в., п. о. К. Колено, д. Марьино.

Меноницкое кред. с.-х. т-во — Аркадакской в., п. о. Аркадак.

Мещеряковское кред. т-во — Красно-Знаменской в., п. о. Кистендей, с. Мещеряково.

Морецко-Хуторское кред. с.-х. т-во — Еланской в., п. о. Елань, д. Морецко-Хуторское.

Морецкое кред. с.-х. т-во — Еланской в., п. о. Елань, с. Морец.

Мордово-Карайское кред. т-во — Романовской в., п. о. Мордово-Карай.

Ново-Гривское кред. с.-х. т-во — Казачкинской в., п. о. Казачка, д. Н. Гривки.

Ново-Покровское кред. с.-х. т-во — Луначарской в., п. о. Вихляевка, д. Н. Покровка.

Новосельское кред. с.-х. т-во «Пламя» — Аркадакской в., п. о. Аркадак, с. Новосельское.

Ольшанское кред. т-во — Аркадакской в., п. о. Аркадак, с. Ольшанка.

Ольшанское кред. с.-х. т-во — Самойловской в., п. о. Самойловка, с. Ольшанка.

Павловское кред. с.-х. т-во — Еланской в., п. о. Елань, с. Павловка.

Падовское кред. с.-х. т-во — Падовской в., п. о. Пады.

Песчанской кред. т-во — Самойловской в., п. о. Самойловка, с. Песчанка.

Пинеровское кред. с.-х. т-во — Тростянской в., п. к. Балашево, с. Пинеровка.

Преображенское кред. с.-х. т-во «Первый Шаг» — Казачкинской в., п. о. Казачка, д. Преображенка.

Рассказанское кред. с.-х. т-во — Тростянской в., п. о. В. Карай, с. Рассказань.

Репинское кред. т-во — Козловской в., п. к. Балашев, с. Репное.

Родничковское кред. с.-х. т-во — Тростянской в., п. к. Балашев, пос. Родничек.

Романовское кред. т-во — Романовской в., п. о. Романовка.

Самойловское кред. с.-х. т-во — Самойловской в., п. о. Самойловка.

Святославское кред. с.-х. т-во — Ивановской 2-й в., п. о. Ивановка 2-я, ст. Святославка, Р.-У. ж. д.

Северское кред. с.-х. т-во — Пугачевской в., п. о. Макарово, с. Северка.

Сергеевское кред. т-во — Красно-Знаменской в., п. о. Кистендей, с. Сергеевка.

Снежковское ссудо-сб. т-во «Прогресс» — Ивановской 2-й в., п. о. Ивановка 2-я, д. Снежковка.

Солонцево-Повалищенское кред. т-во — Турковской в., п. о. Турки, д. Солонцевка.

Сосновское кред. с.-х. т-во «Хуторянин» — Аркадакской в., п. о. Аркадак, д. Сосновка.

Старо-Гривское кред. с.-х. т-во — Пугачевской в., п. о. Макарово, с. Ст. Гривка.

Тамалинское кред. с.-х. т-во—Реньевской в., п. о. Тамала.

Терновское кред. с.-х. т-во — Тростянской в., п. о. Балашев, с. Терновка.

Терповское кред. с.-х. т-во — Еланской в., п. о. Волково, с. Терповое.

Терсинское кред. с.-х. т-во — Еланской в., п. о. Елань, с. Терса.

Тростянское кред. т-во — Тростянской в., п. к. Балашев, с. Тростянка.

Турковское кред. с.-х. т-во — Турковской в., п. о. Турки.

Усть-Щербединское кред. т-во — Романовской в., п. о. Романово, с. У.-Щербедино.

Черковское кред. с.-х. т-во—Турковской в., п. о. Турки, с. Черновка.

Чигонакское кред. т-во «Братство»—Падовской в., п. о. Пады, с. Чигонак.

Шаталинское кред. т-во — Аркадакской в., п. о. Аркадак, пос. Шаталино.

Шепелевское кред. т-во — Турковской в., п. о. Турки, с. Шепелевка.

ВОЛЬСКИЙ У.

Алентьевское кред. с.-х. т-во «Красная Новь» — Озеровской в., с. Алентьевка.

Базарн.-Карабулакское кред. пром. т-во — Б. Карабулакской в., с. Б. Карабулак, ст. Карабулак, Р.-У. ж. д.

Балтайское кред. с.-х. т-во им. В. И. Ленина — Балтайской в., с. Балтай, ст. Неслероде, Р.-У. ж. д.

Барановское кред. с.-х. т-во «К Свету» — Барановской в., с. Барановка, ст. Куриловка, Р.-У. ж. д.

Барнауковское кред. с.-х. т-во «Красная Звезда»—Сосновской в., с. Барнауковка, ст. Барнауковка, Р.-У. ж. д.

Вольское кред. с.-х. т-во — г. Вольск.

Вязовское кред. с.-х. т-во «Возрождение»— Вязовской в., с. Вязовка, ст. Куриловка, Р.-У. ж. д.

Ивановское кред. с.-х. т-во «Земледелец»— Алексеевской в., с. Ивановка, г. Вольск.

Колоярское кред. с.-х. т-во—Колоярской в., с. Колояр, ст. Барнуковка, Р.-У. ж. д.

Посельское кред. с.-х. т-во «Крестьянин»— Посельской в., с. Посельское.

Терсинское кред. с.-х. т-во «Красный Земледелец» — Терсинской в., с. Терса.

Ханеневское кред. с.-х. т-во «Пчела» — Липовской в., с. Ханевка, ст. Карабулак, Р.-У. ж. д.

Хвалынское кред. с.-х. т-во «Пахарь» — г. Хвалынск.

Черкасское кред. с.-х. т-во «Ильич» — Черкасской в., с. Черкасское, ст. Барнуковка, Р.-У. ж. д.

Чернобулакское кред. с.-х. т-во «Чернобулакский» — Озерской в., с. Чернобулак.

Шировское кред. с.-х. т-во «Пахарь» — Вязовской в., с. Шировка, ст. Куриловка, Р.-У. ж. д.

Юлово-Мазинское кред. с.-х. т-во — Черкасской в., с. Ю.-Мазы, г. Вольск.

КАМЫШИНСКИЙ У.

Александровское кред. с.-х. т-во — Лемешкинской в., с. Александровка.

Ал.-Невское кред. с.-х. т-во — Ал.-Невской в., п. к. Капытюнинская.

Антиповское кред. с.-х. т-во — Калмышинской в., п. о. Антиповское.

Больше-Князевское кред. с.-х. т-во — п. о. Лемешкинское, с. Б. Князевка.

Больше-Судачинское кред. с.-х. т-во «Знамя Труда» — Мотышевской в., с. Б. Судачье.

Бурлукское кред. с.-х. т-во «Красный Октябрь» — п. о. Краснoярское, с. Бур-

Верхне-Добринское кред. с.-х. т-во «Крестьянин-Самодеятель» — В.-Добринской в., с. В.-Добринское.

Громковское кред. с.-х. т-во «Свет» — Руднянской в., с. Громки, ст. Ильмень, Р.-У. ж. д.

Грязнухинское кред. с.-х. т-во—п. о. В.-Добринское, с. Грязнуха.

Гусельское кред. т-во — п. о. Гусельское.

«Заря», кред. с.-х. т-во — п. о. Саламатинское.

«Земледелец», кред. с.-х. т-во—п. о. Котовское, с. Моисеево.

Ильменское кред. с.-х. т-во «Трудовик» — Рудминской в., с. Ильмень, ст. Ильмень.

«Искра», кред. с.-х. т-во п. к. Колошинская, хут. Дворянский.

Камышинское кред. с.-х. т-во «Прогресс»— г. Камышин.

«Квитчан», кред. с.-х. т-во—п. о. Красноярское, хут. Гречаный.

Костаревское кред. с.-х. т-во — Саламатинской в., п. о. Саламатинское, с. Б. Костарево.

Котовское кред. с.-х. т-во — п. о. Котовское, с. Котово, ст. Лапшинская.

«Красный Пахарь», кред. с.-х. т-во — п. о. Нижне-Добринское, с. Медоватка.

Красноярское кред. с.-х. т-во — Красноярской в., с. Красный-Яр.

«Крестьянин», кред. с.-х. т-во — п. о. Алешкинское, с. Александровка.

Крячковское кред. с.-х. т-во — п. о. Красноярское, хут. Крячки.

Лемешкинское кред. с.-х. т-во «Прогресс»— п. о. Лемешкинское.

Лопуховское кред. с.-х. т-во — п. о. Лопуховское.

М.-Ольховское кред. т-во — п. о. Гусенское, с. М.-Ольховка.

Матышевское кред. с.-х. т-во — Матышевской в., с. Матышево, ст. Матышево.

«Надежда», кред. с.-х. т-во — п. о. Красноярское.

Нижне-Добринское кред. с.-х. т-во — п. о. Н.-Добринское.

«Новая Жизнь», кред. с.-х. т-во — п. о. Н.-Добринское, с. Тетеревятка.

«Победа», кред. с.-х. т-во — п. о. Лемешковское, хут. Полиенков.

Саламатинское кред. с.-х. т-во — Саламатинской в., п. о. Камышин, с. Саламатино.

«Саморазвитие», кред. с.-х. т-во — п. о. Красноярское, хут. Мирошников.

«Свет», кред. с.-х. т-во — п. о. Саламатинское, с. Таловка.

Серинское кред. с.-х. т-во — п. о. Котовское, с. Серино.

Слюсаревское ссудо-сб. т-во — п. о. Красноярское, с. Слюсарево.

Тарасовское кред. с.-х. т-во — п. о. Красноярское, с. Тарасовка.

«Труд» № 14», кред. с.-х. т-во — п. о. Лемешкинское, с. Тетеревятка.

Ушинское кред. с.-х. т-во «Свет» — с. Ушинка.

Чижовское кред. с.-х. т-во — п. о. В. Добринское, хут. Чижи.

КУЗНЕЦКИЙ У.

«Красный Пахарь», кред. с.-х. т-во — Камешкирской в., п. о. Камешкир.

Им. Ленина кред. с.-х. т-во — Павловской в., п. о. Калмантай.

Никольское кред. с.-х. т-во — Никольской в., п. о. Никольское.

«Новая Свободная Жизнь Крестьян, кред. с.-х. т-во—Павловской в., п. о. Шемалак.

«Пахарь», кред. с.-х. т-во — Неверкинской в., п. о. Ильина-Гора.

«Пахарь», кред. с.-х. т-во—Барановской в., п. о. Пачекуры.

«Плуг», кред. с.-х. т-во — Наскафтымской в., с. Наскафтым.

«Победитель Разрухи», кред. с.-х. т-во — Барановской в., п. о. Барановка.

«Пробуждение», кред. с.-х. т-во — Анненковской в., п. о. Пенделка.

«Путь Ленина», кред. с.-х. т-во — п. о. Каргалей, ст. Алташинск.

Радищевское кред. с.-х. т-во — Анненковской в., п. о. Облязово.

Руднянское кред. с.-х. т-во «Хлебороб» — Руднянской в., сл. Рудня, ст. Ильмень.

«Свет Крестьянина», кред. с.-х. т-во — Евлашевской в., п. о. Комаровка.

Сурско-Чаадаевское кред. с.-х. т-во — Чаадаевской в., п. о. Чаадаевка.

Траханиотовское кред. с.-х. т-во — Никольской в., п. о. Траханиотов.

НОВОУЗЕНСКИЙ У.

Александро-Гайское кред. с.-х. т-во — А.-Гайской в., с. А.-Гай, ст. А.-Гай, Р.-У. ж. д.

Борисоглебское кред. с.-х. т-во — Краснянской в., с. Борисоглебское.

Дергачевское кред. с.-х. т-во — Дергачевской в., с. Дергачи, ст. Алтата, Р.-У. ж. д.

Ершовское кред. с.-х. т-во «Прогресс» — Ершовской в., с. Ершово, ст. Ершово, Р.-У ж. д.

Куриловское кред. с.-х. т-во — Куриловской в., с. Куриловка.

Малоузенское кред. с.-х. т-во — Малоузенской в., с. Малоузень.

Моршанско-Мироновское кред. с.-х. т-во — Питерской в., с. Морошанка.

Натальинское кред. с.-х. т-во — Натальинской в., с. Натальино, ст. Демьянск.

Новотульское кред. с.-х. т-во — Питерской в., с. Новотулка, ст. Питерка, Р.-У. ж. д.

Озинковское кред. с.-х. т-во — Балашевской в., с. Озинки, ст. Озинки, Р.-У. ж. д.

Орлово-Гайское кред. с.-х. т-во — О.-Гайской в., с. О.-Гай, ст. Ершов, Р.-У. ж. д.

Перекопновское кред. с.-х. т-во — Ершовской в., с. Перекопное, ст. Ершов, Р.-У. ж. д.

Петропавловское кред. с.-х. т-во — Ново-Узенской в., ст. Н.-Узенск, Р.-У. ж. д.

Питерское кред. с.-х. т-во — Питерской в., с. Питерка.

ПЕТРОВСКИЙ У.

Ал.-Богдановское кред. с.-х. т-во — Верхозимской в., д. Ал.-Богдановка.

Вихляцкое кред. с.-х. т-во — Вязьминской в., ст. Вихляйка, Р.-У. ж. д.

«Возрождение», кред. с.-х. т-во — Верхозимской в., с. Верхозим.

Гремячинское кред. с.-х. т-во — Озерской в., с. Гремячи.

Даниловское кред. с.-х. т-во — Даниловской в., с. Даниловка.

«Единство», кред. с.-х. т-во — Петровской в., с. Камышкино.

Жуковское кред. с.-х. т-во — Жуковской в., с. Жуковка.

Зиновьевское кред. с.-х. т-во «Сеятель» — Порзовской в., с. Зиновьево.

Князевское кред. с.-х. т-во «Маяк» — Жуковской в., д. Князевка.

Козловское кред. с.-х. т-во — Лапатинской в., с. Козловка.

Кондольское кред. с.-х. т-во «Новый Свет» — Кондольской в., с. Кондоль.

«Красный Пахарь», кред. с.-х. т-во — Озерской в., с. Красная-Речка.

«Крестьянин 22», кред. с.-х. т-во — Озерской в., д. Песчанка.

Кутьинское кред. с.-х. т-во «Красный Пахарь» — Вязьминской в., с. Путьино.

Лопатинское кред. с.-х. т-во — Лопатинской в., с. Лопатино.

Мало-Сердобинское кред. с.-х. т-во — М. Сердобской в., с. М. Сердобьс.

Мачкасское кред. с.-х. т-во — Мачкасской в., с. Мачкассы.

Медведицкое кред. с.-х. т-во «Беднота» — Петровской в., с. Медведица.

Мокринское кред. с.-х. т-во «Пролетарий» — Озерской в., с. Мокрое.

Ново-Захаркинское кред. с.-х. т-во — Петровской в., с. Н.-Захаркино.

Н.-Славкинское кред. с.-х. т-во «Слава» — М. Сердобинской в., с. Н. Славкино.

«Обновление», кред. с.-х. т-во — Терозимской в., с. 2-е Вырыпаево.

Озерское. кред. с.-х. т-во — Вязьминской в., с. Озерки.

Озерское кред. с.-х. т-во «Пахарь 22» — Озерской в., с. Озерки.

Петровское кред. с.-х. т-во — г. Петровск.

Покровско-Березовское кред. с.-х. т-во — Кондольской в., с. П.-Березовское.

Покровское кред. с.-х. т-во «Смычка» — Порзовской в., д. Покровка.

Порзовское кред. с.-х. т-во — Порзовской в., с. Порзово.

«Путь Крестьянина», кред. с.-х. т-во — Петровской в., с. Синенькое.

Сапомовское кред. с.-х. т-во — М. Сердобинской в., с. Сапомово.

Совкинское кред. с.-х. т-во — Вязьминской в., с. Совкино.

«Сотрудник Крестьянина», кред. с.-х. т-во— т-во — Лопатинской в., с. Чумаево.

Спас-Александровское кред. с.-х. т-во — Верхозимской в., с. С. Александровское.

Старо-Вершаутское кред. с.-х. т-во — Лопатинской в., с. Ст. Вершаут.

Старо-Славкинское кред. с.-х. т-во «Марс»— М. Сердобинской в., с. Ст. Славкино.

Усть-Узинское кред. с.-х. т-во — Ст. Захаринской в., с. Ст. Усть-Уза.

САРАТОВСКИЙ У.

Березино-Речинское кред. с.-х. т-во — Саратовской в., д. Березино, г. Саратов.

Больше-Дмитровское кред. с.-х. т-во им. В. И. Ленина — Поповской в., с. Б. Дмитриевка, г. Саратов.

Вязовское кред. с.-х. т-во — Вязовской в., с. Вязовка, ст. Курдюм, Р.-У. ж. д.

Елшанское-Базисное кред. с.-х. т-во — Елшанской в., с. Елшанка, г. Саратов.

Ириновское кред. с.-х. т-во — Ново-Бурасской в., с. Ириновка, ст. Бурасал.

Казачьевское кред. с.-х. т-во — г. Саратов, Хвалынская ул., 45.

Курдюмское-Базинское кред. с.-х. т-во — Курдюмской в., с. Курдюм, ст. Курдюм.

Ново-Бурасское кред. с.-х. т-во — Н.-Бурасской в., с. Н.-Бурассы.

Саратовское Городское кред. с.-х. т-во — г. Саратов.

Синеньское кред. с.-х. т-во «Крестьянин»— Синеньской в., с. Синенькие.

Сокурское кред. с.-х. т-во — Вязовской в., с. Сокур.

Тепловское кред. с.-х. т-во — Бурасской в., с. Тепловка, ст. Бурассы.

Ягодно-Полянское кред. с.-х. т-во — Я.-Полянской в., с. Я.-Поляна.

СЕРДОБСКИЙ У.

Алышинское кред. с.-х. т-во «Жнец» — Бутурлинской в., п. о. Бутурлинка. с. Ольшанка.

Байковское с.-х. кред. т-во «Вперед». Сердобской в., п. о. Сердобск, с. Байка.

Байковское с.-х. кред. т-во «Красный Пахарь» — Салтыковской в., п. о. Салтыковка, с. Байка.

Бакурское с.-х. кред. т-во «Смычка» — Бутурской в., п. о. Бутурлинка, с. Бакуры.

Бековское с.-х. кред. т-во — Бековской в., п. о. Беково.

Борковское с.-х. кред. т-во «Муравей» — Салтыковск. в., п. о. Салтыковка, с. Борки

Воронцовское с.-х. кред. т-во «Червонец»— Бутурской в., п. о. Бутурлинка, с. Воронцовка.

Голицынское с.-х. т-во «Хлебороб» — Ртищевской в., п. о. Ртищево.

Голяевское с.-х. кред. т-во «Помощь Крестьянству» — Дуровской в., п. о. Дуровка, с. Голяевка.

Дубасовское с.-х. кред. т-во «Победа» — Сердобской в., п. о. Сердобск, с. Дубасово.

Еланское с.-х. кред. т-во «Еланка» — Салтыковской в., п. о. Салтыковка, с. Еланы.

Зеленовское с.-х. кред. т-во «Начало 2» — Чубаровской в., п. о. Чубаровка, д. Зеленовка.

Зеленовское с.-х. кред. т-во «Правда» — Чубаровской в. п. о. Чубаровка.

Колышлейское 1-е с.-х. т-во — Трескинской в., ст. Колышлей, Р.-У. ж. д.

Крутецкое с.-х. кред. т-во «Муравейник» — Салтыковской в., п. о. Салтыковка, с. Крутец.

Лучиновское с.-х. кред. т-во «Национал» — Чубаровской в., п. о. Чубаровка, с. Лучиновка.

Малиновское с.-х. кред. т-во «Красная Звезда» — Салтыковской в., п. о. Салтыковка, с. Малиновка.

Мещерское с.-х. кред. т-во — Мещерской в., п. о. Мещерское.

Пяшинское с.-х. кред. т-во «Красный Луч» — Пяшинской в., п. о. Пяша.

Салтыковское с.-х. кред. т-во «Район» — Салтыковской в., п. о. Салтыковка.

Сапожниковское с.-х. кред. т-во «Колос» — Ртищевской в., п. о. Ртищево, с. Сапожок.

Сердобское с.-х. кред. т-во «Серп и Молот» — Сердобской в., п. о. Сердобск, Пригородная Слобода.

Сердобское с.-х. кред. т-во «Смычка» — г. Сердобск.

Сосновское с.-х. кред. т-во «Трудовик» — Бековской в., с. Сосновка, ст. Бертуновка, Р.-У. ж. д.

Сущевское с.-х. кред. т-во «Луч» — Трескинской в., с. Сущевка, ст. Колышлей, Р.-У. ж. д.

Трескинское с.-х. кред. т-во «Крестьянин 29» — Трескинской в., п. о. Трескино.

Чубаровское с.-х. кред. т-во «Крестьянская Самопомощь» — Чубаровской в., п. о. Чубарово.

Северо-Двинская губ.

ВЕРХНЕ-ТОЕМСКИЙ Р.

Верхне-Тоемское кред. т-во—п. о. В.-Тоемское.

Нижне-Тоемское с.-х. кред. т-во — п. о. Вознесенское, с. Н.-Тойма.

ВЕЛИКО-УСТЮГСКИЙ Р.

Анисимовское кред. т-во — п. о. Отрадное, д. Анисимово.

ВИЛЕГОДСКИЙ Р.

Казаковское с.-х. кред. т-во «Красный Строитель» — п. о. Ильинско-Подомское, д. Казаково.

Никольское кред. т-во «Пробуждение» — п. о. Ильинско-Подомское, с. Никольское.

Павловское с.-х. кред. т-во — п. о. Ильинско-Подомское, с. Павловское.

ВОЗНЕСЕНСКО-ВОХОМСКИЙ Р.

Лапшинское кред. т-во — п. о. Вохомское, с. Лапшино.

Леденгское с.-х. кред. т-во — п. о. Вохомское, с. Леденгское.

Согорское с.-х. кред. т-во — п. о. Вохомское, с. Согорское.

Соловецкое с.-х. кред. т-во — п. о. Соловецкое.

ЕНАНГСКИЙ Р.

Езекиевское кред. т-во — п. о. Енангское.

Ентальское кред. т-во — п. о. Ентальское, с. Ильинское.

Шестаковское кред. т-во — п. о. Енангское, с. Кильченга.

КИЧМЕНГСКО-ГОРОДЕЦКИЙ Р.

Жаравицкое кред. т-во «Крестьянин» — п. о. К.-Городецкое, д. Жаравиха.

Кичменгско-Городецкое кред. т-во — п. о. К.-Городецкое.

Кобыльское кред. т-во — п. о. К.-Городецкое, с. Кобыльское.

Куриловское кред. т-во — п. о. К.-Городецкое, д. Курилово.

Сараевское кред. т-во — п. о. К.-Городецкое, с. Сараево.

ЛАЛЬСКИЙ Р.

Грибошинское кред. т-во — п. о. Лальское, д. Грибошино.

Лальское кред. т-во — п. о. Лальское.

Папуловское кред. т-во — п. о. Лальское, д. Папулово.

ЛЕНСКИЙ Р.

Козьминское с.-х. кред. т-во — п. о. Ленское, с. Козьмино.

НИКОЛЬСКИЙ Р.

Кипшенгское кред. т-во — п. о. Никольское, д. Мякишево.

Родюкинское кред. т-во — г. Никольск.

НЮКСЕНСКИЙ Р.

Востровское с.-х. кред. т-во—п. о. Карповское, д. Вострое.

Городищенское с.-х. кред. т-во — п. о. Жар, с. Богоявленье.

Нюксенское кред. т-во — п. о. Нюксенское.

ПОДОСИНОВСКИЙ Р.

Старо-Яхренгское кред. т-во — п. о. Подосиновское, с. Ст.-Яхреньга.

Утмановское кред. т-во — п. о. Черницинское, с. Ильинское.

Щеткинское кред. т-во — п. о. Подосиновское, д. Щеткино.

РОСЛЯТИНСКИЙ Р.

Подболтное кред. т-во — п. о. Рослятинское, с. Ляменьга.

Рослятинское кред. т-во — п. о. Рослятинское.

УСТЬ-АЛЕКСЕЕВСКИЙ Р.

Усть-Алексеевское кред. т-во — п. о. Усть-Алексеевское.

ЧЕРЕВКОВСКИЙ Р.

Черевковское кред. т-во — п. о. Черевковское.

Смоленская губ.

ГЖАТСКИЙ У.

Баскаковское кред. с.-х. т-во — ст. Серго-Ивановская, с. Баскаково.

Батюшковское кред. с.-х. т-во—ст. Батюшково.

Брызгаловское кред. с.-х. т-во — п. о. Карманово, с. Брызгалово.

Будаевское кред. с.-х. т-во — п. о. Гжатск, с. Будаево.

Воробьевское кред. с.-х. т-во—п. о. Гжатск, с. Воробьево.

Воронцовское кред. с.-х. т-во — п. о. Гжатск, с. Воронцово.

Вырубовское кред. с.-х. т-во—п. о. Гжатск, с. Вырубово.

Вырьевское кред. с.-х. т-во — п. о. Покров-Мишино, д. Вырьевка.

Дятловское кред. с.-х. т-во — п. о. Покров-Мишино, с. Дятлово.

Златоустовское кред. с.-х. т-во — п. о. Карманово, с. Златоустово.

Кармановское кред. с.-х. т-во — п. о. Карманово, с. Карманово.

Киевское кред. с.-х. т-во — п. о. Карманово, хут. Киево.

Клушинское кред. с.-х. т-во — п. о. Гжатск, с. Клушино.

Курьяновское кред. с.-х. т-во — п. о. Покров-Мишино, с. Курьяново.

Кусково-Бабьинское кред. с.-х. т-во — п. о. Софиево-Семеновское, д. Бабье.

Никольское кред. с.-х. т-во — п. о. Карманово, д. Никольское.

«Пахарь», кред. с.-х. т-во — п. о. Гжатск, с. Колокольня.

Петропавловское кред. с.-х. т-во — п. о. Гжатск, с. Петропавлово.

Покровское кред. с.-х. т-во — п. о. Покров-Мишино, с. Покров.

Пречистенское кред. с.-х. т-во — п. о. Гжатск, с. Пречистое.

Саввинское кред. с.-х. т-во — п. о. Триселы, с. Саввино.

Самуиловское кред. с.-х. т-во — п. о. Триселы, с. Самуилово.

Семеновское кред. с.-х. т-во — п. о. Софиево-Семеновское, с. Семеновское.

Серго-Ивановское кред. с.-х. т-во — ст. Серго-Ивановская, М.-Б.-Б. ж. д.

Синяковское кред. с.-х. т-во — ст. Серго-Ивановская, д. Синяково.

Солнцевское кред. с.-х. т-во — ст. Батюшково, д. Солнцево.

Столбово-Трубинское кред. с.-х. т-во — г. Гжатск.

Трисельское кред. с.-х. т-во — д. Триселы.

Черепковское кред. с.-х. т-во — п. о. Гжатск, д. Черепки.

Чесалковское кред. с.-х. т-во — п. о. Покров-Мишино, д. Чесалки.

ВЯЗЕМСКИЙ У.

Аверковское кред. с.-х. т-во—ст. Семлево, М.-Б.-Б. ж. д.

Волсто-Пятницкое кред. т-во — Волсто-Пятницкой в., п. о. Волсто-Пятница.

Ермолинское кред. с.-х. т-во — Исаковской в., д. Ермоленка.

Жулинское кред. с.-х. т-во — Волсто-Пятницкой в., с. Жулино.

Каснинское кред. с.-х. т-во — Пригородной в., д. Рождество.

Клетковское кред. с.-х. т-во — Дуденской вол., п. о. Ново-Клетки.

Меньшиковское кред. т-во — Хмелитской в., п. о. Хмелита, с. Меньшиково.

Пригородное кред. с.-х. т-во — г. Вязьма.

Семлевское кред. с.-х. т-во — Семлевской в., с. Семлево.

Смыковское кред. т-во — Хмелитской в., п. о. Хмелита, д. Смыково.

Фомищевское кред. с.-х. т-во — Пригородной в., с. Фомищево.

Хватово-Заводское кред. с.-х. т-во — Волсто-Пятницкой в., п. о. Волсто-Пятница, с. Хватов-Завод.

ДОРОГОБУЖСКИЙ У.

Басмановское кред. с.-х. т-во — п. о. Озерище.

Каськово-Приужское кред. с.-х. т-во — п. о. Озерище.

Рождественское кред. с.-х. т-во — п. о. Озерище.

ЕЛЬНИНСКИЙ У.

Балтутинское кред. с.-х. т-во — п. о. Балтутино.

Богородицкое кред. с.-х. т-во — г. Ельня.

Большевицкое кред. с.-х. т-во — п. о. Павлиново.

Борковское кред. с.-х. т-во — п. о. Шмаково.

Бывадковское кред. с.-х. т-во — п. о. Павлиново.

В.-Егорьевское кред. с.-х. т-во — г. Ельня.

Верезинское кред. с.-х. т-во—п. о. Глинка.

Доброминское кред. с.-х. т-во — п. о. Глинка.

Заболотское кред. с.-х. т-во — п. о. Н.-Заболотье.

Ивонинское кред. с.-х. т-во — п. о. Глинка.

Казанское кред. с.-х. т-во — г. Ельня.

Кахановское кред. с.-х. т-во — п. о. Павлиново.

Колпинское кред. с.-х. т-во — п. о. Н. Заболотье.

Мутишенское кред. с.-х. т-во — г. Ельня.

Павлиновское кред. с.-х. т-во — п. о. Павлиново.

Приустромское кред. с.-х. т-во — п. о. Глинка.

Савеевское кред. с.-х. т-во — п. о. Заболотье.

Федоровское кред. с.-х. т-во — п. о. Глинка.

Хотеевское кред. с.-х. т-во — п. о. Балтутино.

Щербинское кред. с.-х. т-во — п. о. Балтутино.

РОСЛАВСКИЙ У.

Беховское с.-х. кред. т-во «Крестьянин» — п. о. Пригорье, д. Бехово.

Екимовичское с.-х. кред. т-во — п. о. Екимовичи.

Ершичское с.-х. кред. т-во — п. о. Ершичи, с. Ершичи.

Корсиковское с.-х. кред. т-во — п. о. Корсики, с. Корсики.

Костыревское с.-х. кред. т-во — п. о. Костыри, с. Костыри.

Кружиловское с.-х. кред. т-во «Труженик» — п. о. Ершичи, с. Кузьмичи.

Ново-Головичевское с.-х. кред. т-во — п. о Стодолище, с. Новые-Головичи.

Осовикское с.-х. кред. т-во — п. о. Тюнино, д. Осовик.

Петровичское с.-х. кред. т-во «Труд» — п. о. Петровичи, м. Петровичи.

Рогнединское с.-х. кред. т-во — п. о. Рогнедино, пос. Рогнедино.

Рославское-Володное с.-х. кред. т-во — г. Рославль.

Рославское ссудо-сберегательное т-во «Кредит» — г. Рославль.

Сещинское с.-х. кред. т-во — п. о. Сеща.

Стодолищенское с.-х. кред. т-во — п. о. Стодолище, пос. Стодолище.

Сукромлинское с.-х. кред. т-во «Пахарь» — п. о. Ершичи, с. Сукромля.

Трояновское с.-х. кред. т-во «Большевик» — п. о. Костыри, д. Трояново.

Тюнинское с.-х. кред. т-во — п. о. Тюнино, с. Тюнино.

Хиславичское кред. с.-х. т-во — п. о. Хиславичи, м. Хиславичи.

Чижевское с.-х. кред. т-во — п. о. Клюксово, п. о. Чижевка.

Шумячское кред. с.-х. т-во — п. о. Шумячи, м. Шумячи.

Шумячское ссудо-сберегательное т-во — п. о. Шумячи, м. Шумячи.

СЫЧЕВСКИЙ У.

Ассуйско-Холминское кред. с.-х. т-во — п. о. Катерюшки, д. Холмина.

Бехтеевское кред. т-во — п. о. Сычевка, с. Бехтеево.

Богдановское кред. с.-х. т-во — п. о. Сычевка, с. Богданово.

Богоявленское кред. с.-х. т-во — п. о. Тесово. с. Богоявленск.

Большевское кред. с.-х. т-во — п. о. Большево, с. Большево.

Волочковское кред. с.-х. т-во — п. о. Волочек, с. Волочек.

Воскресенское кред. с.-х. т-во — п. о. Обновленское, с. Воскресенск.

Копорихинское кред. с.-х. т-во — п. о. Ново-Дугино, с. Ново-Дугино.

Кузьминское кред. с.-х. т-во — п. о. Сычевка, д. Кузьмино.

Липецкое кред. с.-х. т-во — п. о. Ново-Дугино, с. Липецы.

Мольгинское кред. с.-х. т-во — п. о. Дугино, с. Мольгино.

Мольнинское кред. с.-х. т-во — п. о. Мольно, с. Мольно.

Муравишниковское кред. с.-х. т-во — п. о Обновленское, с. Муравишники.

«Надежда», кред. с.-х. т-во — п. о. Сычевка, г. Сычевка.

Нащекинское кред. с.-х. т-во — п. о. Катерюшки, с. Нащекино.

Никитское кред. с.-х. т-во — п. о. Катерюшки, с. Никитье.

Пантелеевское кред. с.-х. т-во — п. о. Холм-Жирковский, с. Париж-Угрюмово.

Песоченское кред. с.-х. т-во — п. о. Ярыгино, с. Песочня.

Писковское кред. с.-х. т-во — п. о. Сычевка, с. Писково.

Субботниковское кред. с.-х. т-во — п. о. Сычевка, с. Субботники.

Суторминское кред. с.-х. т-во — п. о. Сычевка, с. Сутармино.

Тесовское кред. с.-х. т-во — п. о. Тесово, с. Тесово.

Торбеевское кред. с.-х. т-во — п. о. Высокое, с. Торбеево.

Хотьковское кред. с.-х. т-во — п. о. Дугино, с. Хотьково.

Ярыгинское кред. с.-х. т-во — п. о. Ярыгино, с. Ярыгино.

Сталинградская губ.

2-ой ДОНСКОЙ ОКР.

Больше-Терновское с.-х. кред. т-во — п. о. Обливское, хут. Больше-Терновский, ст. Обливская, Ю.-В. ж. д.

Бузиновское с.-х. кред. т-во — Калачевской в., сл. Бузиновка.

Бурацкое с.-х. кред. т-во — хут. Бурацкий, ст. Чир, Ю.-В. ж. д.

Верхне-Курмоярское с.-х. кред. т-во — В. Курмоярской в., стан. В. Курмоярская.

Верхне-Чирское с.-х. кред. т-во «Работник» — ст. В.-Чир, Ю.-В. ж. д.

Громославское с.-х. кред. т-во — Ляпичевской в., стан. Ляпичевская.

Есауловское с.-х. кред. т-во — Степано-Разинской в., хут. С. Разина.

Заливское с.-х. кред. т-во — Потемкинской в., хут. Заливский, ст. Жутова, С.-Кавк. ж. д.

Калачевское с.-х. кред. т-во — г. Калач н/Дону.

Качалинское с.-х. кред. т-во «Лиска» — Пятиизбянской в., хут. Качалинский.

Котельниковское с.-х. кред. т-во — Котельниковской в., стан. Котельниковская.

Липовское с.-х. кред. т-во — стан. Нижне-Чирская.

Лобакинское с.-х. кред. т-во—стан. В. Чирская, хут. Лобакин.

Лысовское с.-х. кред. т-во — п. о. Калач н/Дону, хут. Лысов.

Ляпичевское с.-х. кред. т-во — Ляпичевской в., стан. Ляпичевская.

Майровское с.-х. кред. т-во — хут. Котельниковск.

Нижне-Чирское с.-х. кред. т-во — станица Н. Чирская, ст. Чир, Ю.-В. ж. д.

Осиповское с.-х. кред. т-во — Голубинской в., хут. Осиповский.

Подтиховское с.-х. кред. т-во — хут. Подтихов.

Поповское с.-х. кред. т-во — хут. Попов.

Потемкинское с.-х. кред. т-во — стан. Потемкинская.

Суровикинское с.-х. кред. т-во — стан. Суровикинская.

Сухановское с.-х. кред. т-во — Пятиизбянской в., хут. Суханов.

Тормосинское с.-х. кред. т-во — хут. Тормосин.

Чаусовское с.-х. кред. т-во — хут. Чаусовский.

Чепурьевское с.-х. кред. т-во—стан. Верхне-Курмоярская, хут. Чепурьев.

Чернышковское с.-х. кред. т-во — ст. Чернышково, Ю.-В. ж. д.

Ярское с.-х. кред. т-во — стан. Суровикинская, хут. Ярский.

ЛЕНИНСКИЙ У.

Верхне-Ахтубинское с.-х. кред. т-во — с. В.-Ахтуба.

Владимировское с.-х. кред. т-во — с. Владимировка.

Житкурское с.-х. кред. т-во — Житкур.

Заплавинское с.-х. кред. т-во — с. Заплавное.

Капустино-Ярское с.-х. кред. т-во — г. К.-Яр.

Колобовское с.-х. кред. т-во — Царевской в., с. Колобовка.

Ленинское с.-х. кред. т-во — г. Ленинск.

Ново-Никольское с.-х. кред. т-во — п. о. Н.-Никольское.

Ново-Эльтонское с.-х. кред. т-во — Житкурской в., п. о. Н.-Эльтон.

Полого-Займищенское с.-х. кред. т-во — с. П.-Займищенское.

Рахинское с.-х. кред. т-во — с. Рахинка.

Средне-Ахтубинское с.-х. кред. т-во — с. С. Ахтуба.

Средне-Погроминское с.-х. кред. т-во — с. С.-Погромное.

Успенское с.-х. кред. т-во — с. Успенка.

Царевское с.-х. кред. т-во — г. Царево.

НИКОЛАЕВСКИЙ У.

Быковское с.-х. кред. т-во — с. Быково.

Верхне-Балыклейское с.-х. кред. т-во — с. В.-Балыклей.

Водяновское с.-х. кред. т-во — п. о. Калмыцкая-Балка, с. Водяное.

Кайсацкое с.-х. кред. т-во — стан. Кайсацкая.

Кисловское с.-х. кред. т-во — с. Кисловка.

Николаевское с.-х. кред. т-во — г. Николаевск.

Пролейское-Луговое с.-х. кред. т-во — п. о. Калмыцкая-Балк, с. Прелейка.

Солодушинское с.-х. кред. т-во — п. о. Николаевск, с. Солодушино.

Стенько-Разинское с.-х. кред. т-во — п. о. Калмыцкая-Балка, стан. С.-Разинская.

Троцкое с.-х. кред. т-во — с. Троцкое.

СТАЛИНГРАДСКИЙ У.

Аксайское с.-х. кред. т-во — п. о. Гнилоксайское, с. Аксай.

Александровское с.-х. т-во — с. Александровская.

Водяновское с.-х. кред. т-во — п. о. Дубовка, с. Водяное.

Вязовское с.-х. кред. т-во — п. о. Вязовка, с. Вязовка.

Горно-Балыклейское с.-х. кред. т-во — п. о. Балыклей, с. Г.-Балыклей.

Давыдовское с.-х. кред. т-во — п. о. Дубовка, с. Давыдовка.

Дубовское с.-х. кред. т-во — г. Дубовка.

Ерзовское с.-х. кред. т-во — с. Ерзовка.

Иловлинское с.-х. кред. т-во — стан. Иловлинская, ст. Иловля, Ю.-В. ж. д.

Каменно-Ярское с.-х. кред. т-во — с. Каменный-Яр.

Караваинское с.-х. т-во — п. о. Балыклей, с. Караваинка.

Карповское с.-х. кред. т-во—ст. Карповка, Ю.-В. ж. д.

Качалинское с.-х. кред. т-во — стан. Качалинская.

Красноармейское с.-х. кред. т-во—г. Красноармейск.

Красно-Слободское с.-х. кред. т-во — п. о. К.-Слобода.

Липовское с.-х. кред. т-во — Балыклейской в., с. Липовка.

Логовское с.-х. кред. т-во — ст. Лог, Ю.-В. ж. д.

Мало-Ивановское с.-х. кред. т-во — с. Малая-Ивановка.

Ольховское с.-х. кред. т-во — п. о. Ольховка.

Пичужинское с.-х. кред. т-во — п. о. Дубовка.

Полунинское с.-х. кред. т-во — п. о. Балыклей, с. Полунинское.

Романовское с.-х. кред. т-во — п. о. Балыклей, с. Романовка.

Светло-Ярское с.-х. кред. т-во — с. С.-Яр.

Сиротинское с.-х. кред. т-во — п. о. Сиротинское.

Солено-Займищенское с.-х. кред. т-во — с. С.-Займище.

Солодниковское с.-х. кред. т-во — Каменно-Ярской в., п. о. Каменный-Яр, с. Солодники.

Солодчинское с.-х. кред. т-во — п. о. Илюшевка, с. Солодчи.

Сталинградское с.-х. кред. т-во — г. Сталинград.

Старицкое с.-х. кред. т-во г. Черный-Яр, с. Старицы.

Старо-Григорьевское с.-х. кред. т-во — стан. С.-Григорьевская.

Суводское с.-х. кред. т-во — п. о. Суводское.

Тингутинское с.-х. кред. т-во — ст. Тингута.

Ушаковское с.-х. т-во — с. Ушаковка.

Цацинское с.-х. кред. т-во — п. о. Цаца.

Черно-Ярское с.-х. т-во — г. Ч.-Яр.

Ширяйское с.-х. кред. т-во — п. о. Липки, с. Ширяйское.

Ягодновское с.-х. кред. т-во — п. о. Ольховка, с. Ягодное.

УСТЬ-МЕДВЕДИЦКИЙ ОКР.

Алимо-Любимовское с.-х. кред. т-во — ст. Кумылженская, хут. Алимов.

Амолинское с.-х. кред. т-во — Кременской в., хут. Амелин.

Арчадино-Чернушинское с.-х. кред. т-во — стан. Арчадино-Чернушинская.

Арчединское с.-х. кред. т-во — стан. Слащевская.

Березовское с.-х. кред. т-во — стан. Слащевская.

Глазуновское с.-х. кред. т-во — стан. Глазуновская.

Даниловское с.-х. кред. т-во — сл. Даниловка.

Етеревское с.-х. кред. т-во «Наш Путь» — Етеревской в., хут. Большой.

Етеревское с.-х. кред. т-во «Труд № 2» — Етеревской в., хут. Большой.

Клетское с.-х. кред. т-во — стан. Клетская.

Краснополовское с.-х. кред. т-во — станица Слащевская.

Кумылженское с.-х. кред. т-во — стан. Кумылженская.

Малодельское с.-х. кред. т-во — стан. Малодельская.

Манойлинское с.-х. кред. т-во — Слащевской в., хут. Манойлин.

Михайловское с.-х. кред. т-во — слоб. Михайловка., ст. Серебряково, Ю.-В. ж. д.

Островское с.-х. кред. т-во — стан. Островская.

Перекопское с.-х. кред. т-во — стан. Перекопская.

Перелазовское с.-х. кред. т-во — Распопинской в., хут. Перелазовский.

Поповское с.-х. кред. т-во — п. о. Слащевской в., хут. Попов.

Раздорское с.-х. кред. т-во — стан. Раздорская.

Распопинское с.-х. кред. т-во—стан. Распопинская.

Секачевское с.-х. кред. т-во—стан. Секачевская.

Сергиевское с.-х. кред. т-во — стан. Сергиевская.

Средне-Царицынское с.-х. кред. т-во — стан. Усть-Медведицкая, хут. С.-Царицын.

Таловское с.-х. кред. т-во — Секачевской в., хут. Таловск.

Теркинское с.-х. кред. т-во — Слащевской в., хут. Теркин.

Усть-Медведицкое с.-х. кред. т-во — станица У.-Медведицкая.

Усть-Хоперское с.-х. кред. т-во — станица Усть-Хоперская.

Фроловское с.-х. кред. т-во — Кременской в., хут. Фролов.

Ярское с.-х. кред. т-во—Кумылженской в., хут. Ярский.

ХОПЕРСКИЙ ОКР.

Алексеевское с.-х. кред. т-во — стан. Алексеевская.

Богородицкое с.-х. кред. т-во — стан. Мачеха.

Бурацкое с.-х. кред. т-во — стан. Тшанская, хут. Бурацкий.

В.-Речинское с.-х. кред. т-во — стан. Луковская, хут. В.-Речинский.

Добринское с.-х. кред. т-во — стан. Добринская.

Завязинское с.-х. кред. т-во — стан. Преображенская.

Калачевское с.-х. кред. т-во — стан. Филоновская, хут. Калачевский.

Котовское с.-х. кред. т-во — п. о. станица Урюпинская, хут. Котовский.

Красно-Кашинское с.-х. кред. т-во — станица Купава.

Краснозорское с.-х. кред. т-во — Ленинской в., стан. Панфилово.

Купавское с.-х. кред. т-во—Купавской в., стан. Купава.

Куликовское с.-х. кред. т-во — стан. Ярыженская, хут. Куликовский.

Луковское с.-х. кред. т-во — Луковской в., стан. Луковская.

Михайловское с.-х. кред. т-во — стан. Михайловская.

Нехаевское с.-х. кред. т-во — стан. Тишанская, хут. Нехаев.

Ново-Анненское с.-х. кред. т-во — Ново-Анненской в., стан. Ново-Анненская.

Ново-Киевское с.-х. кред. т-во—стан. Ленинская.

Ново-Николаевское с.-х. кред. т-во — стан. Ново-Николаевская, ст. Алексиково, Ю.-В. ж. д.

Рассошинское с.-х. кред. т-во — стан. Луковская, хут. Рассошинский.

Рябовское с.-х. кред. т-во — Усть-Бузулуцкая, хут. Рябов.

Солонское с.-х. кред. т-во — Солонской в., сл. Солонка.

Тростянское с.-х. кред. т-во — Мачушанской в., хут. Тростянский.

Урюпинское с.-х. кред. т-во — стан. Урюпинская.

Успенское с.-х. кред. т-во — стан. Успенская.

Усть-Бузулуцкое с.-х. кред. т-во — стан. Усть-Бузулуцкая.

Филоновское с.-х. кред. т-во — стан. Филоновская.

Шарашкинское с.-х. кред. т-во — Урженовской в., хут. Шарашкин.

Тамбовская губ.

БОРИСОГЛЕБСКИЙ У.

Алешковское кред. с.-х. т-во — Алешковской в., п. о. Алешки.

Больше-Грибановское кред. с.-х. т-во — Больше-Грибановской в., п. о. Большая Грибановка.

Борисоглебско-Пригородное кред. с.-х. т-во — Борисоглебско-Пригородной в., п. о. Борисоглебск.

Бурнакское кред. с.-х. т-во — Жердевской в., п. о. Бурнак.

Козловское кред. с.-х. т-во—Козловской в., п. о. Козловка.

Костино-Отдельское кред. с.-х. т-во — Терновской в., п. о. Костино-Отдельское.

Мало-Алабуховское кред. с.-х. т-во—Больше-Алабуховской в., п. о. М. Алабухи.

Мало-Грибановское кред. с.-х. т-во — Больше-Грибановской в., п. о. Большая Грибановка.

Мучкапское кред. с.-х. т-во — Мучкапской в., п. о. Мучкап.

Песковское кред. с.-х. т-во — Песковской в., п. о. Пески.

Ростошинское кред. с.-х. т-во — Ростошинской в., п. о. Ростоши.

Русановское кред. с.-х. т-во — Есиповской в., п. о. Русаново.

Сукманское кред. с.-х. т-во — Есиповской в., п. о. Сукманка.

Туголуковское кред. с.-х. т-во — Жердевской в., п. о. Жердевка.

Уваровское кред. с.-х. т-во — Уваровской в., п. о. Уварово.

Храпуновское кред. с.-х. т-во — Уваровской в., п. о. Уварово.

КИРСАНОВСКИЙ У.

Беляевское кред. с.-х. т-во — Инжавинской в., п. о. Инжавино.

Гавриловское кред. с.-х. т-во — Гавриловской в., с. Гавриловка.

Градско-Уметское кред. с.-х. т-во — Градско-Уметской в., с. Градский-Умет.

Инжавинское кред. с.-х. т-во — Инжавинской в., п. о. Инжавино.

Иноковское кред. с.-х. т-во — Иноковской в., п. о. Иноковка.

Калашское кред. с.-х. т-во — Пригородно-Кирсановской в., г. Кирсанов.

Красно-Вязниковское кред. с.-х. т-во — Лукинской в., п. о. Лукино.

Курдюковское кред. с.-х. т-во — Курдюковской в., п. о. Иноковка.

Куриловское кред. с.-х. т-во — Пригородно-Кирсановской в., г. Кирсанов.

Ново-Герасимовское кред. с.-х. т-во — Карай-Салтыковской в., п. о. Карай-Салтыков.

Оржевское кред. с.-х. т-во — Оржевской в., п. о. Оржевка.

Осино-Гаевское кред. с.-х. т-во — Осино-Гаевской в., п. о. Осиновые-Гаи.

Рамзинское кред. с.-х. т-во — Карай-Салтыковской в., п. о. Карай-Салтыков.

Соколовское кред. с.-х. т-во — Соколовской в., с. Соколово.

Софьинское кред. с.-х. т-во — Осино-Гаевской в., п. о. Осиновые-Гаи.

Чернавское кред. с.-х. т-во—Красивской в., п. о. Инжавино.

Чутановское кред. с.-х. т-во — Градско-Уметской в., г. Кирсанов.

КОЗЛОВСКИЙ У.

Андреевское кред. с.-х. т-во — Ново-Юрьевской в., с. Андреевка.

Бибиковское кред. т-во — Глазковской в., п. о. Глазок.

Богородицкое с.-х. кред. т-во — Ст. Дегтенской в.

Больше-Вердейское кред. т-во — Ново-Юрьевской в., п. о. Ново-Юрьево.

Больше-Хомутецкое кред. с.-х. т-во — Борисовской в., п. о. Доброе.

Борисовское кред. т-во — Борисовской в., п. о. Борисовск.

Борщевское кред. т-во — Хмелевской в., п. о. Хмелевское.

Вишневское кред. с.-х. т-во — Старо-Юрьевской в., п. о. Ст.-Юрьево.

Волчковское кред. с.-х. т-во — Волчковской в., п. о. Волчок.

Глазковское кред. с.-х. т-во — Глазковской в., п. о. Глазок.

Дегтянское кред. с.-х. т-во — Стеженской в., п. о. Дегтянка.

Екатерининское кред. т-во — Ярославской в., п. о. Ярославск.

Епанчинское кред. с.-х. т-во — Красивской в., п. о. Красивое.

Жидиловское кред. с.-х. т-во — Пригородной в., п. о. Козлов.

Заворонежское кред. с.-х. т-во — Пригородной в., г. Козлов.

Изосимское кред. т-во — Красивской в., г. Козлов.

Иловай-Дмитриевское кред. с.-х. т-во — Богоявленской в., п. о. Богоявленск.

Казинско-Подворское кред. т-во — Успенской в., п. о. Успенское.

Красивское кред. с.-х. т-во — Красивской в., п. о. Красивое.

Лавровское кред. т-во — Пригородной в., г. Козлов.

Мало-Избердеевское кред. т-во — Успенской в., п. о. Б. Избердей.

Новиковское кред. т-во — Ст.-Юрьевской в., п. о. Ст.-Юрьевск.

Ново-Никольское кред. т-во — Хмелевской в., п. о. Хмелевск.

Ново-Сеславинское кред. с.-х. т-во — Богоявленской в., п. о. Богоявленск.

Ново-Торбеевское кред. с.-х. т-во — Хмелевской в., п. о. Хмелево.

Ново-Ямское кред. с.-х. т-во — Ново-Юрьевской в., с. Ново-Ямское.

Озерское кред. с.-х. т-во — Ярославской в., п. о. Никифоровка.

Павловское кред. с.-х. т-во — Успенской в., п. о. Избердей.

Плоскинское кред. с.-х. т-во — Волчковской в., п. о. Волчок.

Подгоринское кред. т-во — Ст.-Юрьевской в., п. о. Ст.-Юрьев.

Покровско-Васильевское кред. с.-х. т-во — Ново-Юрьевской в., п. о. Ново-Юрьево.

Поповское кред. т-во — Ново-Юрьевской в., п. о. Ново-Юрьево.

Сабуро-Покровское кред. с.-х. т-во — Сабуро-Покровской в., п. о. Сабурово.

Спасское кред. т-во — Чурлоковской в., п. о. Чурлоков.

Старо-Юрьевское кред. с.-х. т-во — Старо-Юрьевской в., п. о. Ст.-Юрьево.

Стеженское кред. с.-х. т-во — Стеженской в, п. о. Дегтянка.

Терновское кред. т-во — Пригородной в., г. Козлов.

Троицко - Дубровское кред. с.-х. т-во — Богоявленско-Суренской в., п. о. Богоявленская-Сурена.

Успенское кред. с.-х. т-во — Успенской в., п. о. Успенское.

Федоровское кред. с.-х. т-во «Ильич» — Ярославской в., п. о. Ярославск, д. Федоровка.

Хмелевское кред. с.-х. т-во — Хмелевской в., п. о. Хмелево.

Хоботец-Богоявленское кред. с.-х. т-во — Богоявленской в., п. о. Богоявленск.

Христофоровское кред. с.-х. т-во — п. о. Ст.-Юрьево, с. Христофор.

Челнавское кред. с.-х. т-во — Сабуро-Покровской в., п. о. Сабурово.

Чурюковское кред. с.-х. т-во — Чурюковской в., п. о. Ст.-Юрьево.

Шехманское кред. с.-х. т-во — Шехманской в., п. о. Шехмань.

Юрловское кред. с.-х. т-во — Богоявленско-Суренской в., п. о. Богоявленская-Сурена.

Ямское кред. т-во — Пригородной в., п. о. Ямская Слобода.

Ярославское кред. с.-х. т-во — Ярославской в., п. о. Ярославка.

ЛИПЕЦКИЙ У.

Больше-Падовское кред. с.-х. т-во — Пригородной в., п. о. Лебедянь.

Грязинское кред. с.-х. т-во—Грязинской в., п. о. Грязи.

Добровское кред. с.-х. т-во—Добринской в., п. о. Доброе.

Елецко-Слободское кред. с.-х. т-во — Ленинской в., п. о. Липецк.

Ильинское кред. с.-х. т-во — Кузьминской в., п. о. Сокольское.

Ищеинское кред. с.-х. т-во—Ищеинской в., с. Ищеино.

Круто-Хуторское кред. с.-х. т-во — Ленинской в., п. о. Ленинское.

Куйманское кред. с.-х. т-во — Куйманской в., п. о. Куймань.

Лутошкинское кред. с.-х. т-во — Краснинской в., п. о. Лутошкино.

Ольховское кред. с.-х. т-во — Пригородной в., п. о. Лебедянь.

Пружинское кред. с.-х. т-во — Н.-Студенецкой в., п. о. Чирково.

Семеновское кред. с.-х. т-во — Бутырской в., с. Семеновка.

Сошкинское кред. с.-х. т-во — Сошкинской в., п. о. Сошки.

Студено-Выселковское кред. с.-х. т-во — Кузьминской в., п. о. Кузьминское.

Телелюйское кред. с.-х. т-во — Грязинской в., п. о. Грязи.

Трубетчинское кред. с.-х. т-во — Трубетчинской в., п. о. Трубетчино.

Шовское кред. с.-х. т-во — Шовской в., п. о. Шовское.

МОРШАНСКИЙ У.

Алгасовское кред. с.-х. т-во — Алгасовской в., п. о. Агласово.

Александровское кред. с.-х. т-во — Александровской в., п. о. Хлудово.

Богоявленское кред. с.-х. т-во — Богоявленской в., п. о. Дашково.

Гагаринское кред. с.-х. т-во — Гагаринской в., п. о. Барановское.

Земетчинское кред. с.-х. т-во — Земетчинской в., п. о. Земетчино.

Лево-Ламское 2-е кред. с.-х. т-во — Ольховской в., п. о. Ламки.

Липовское кред. с.-х. т-во — Пичаевской в., п. о. Пичаево.

Мало-Куликовское кред. с.-х. т-во — Моршанско-Пригородной в., п. о. Безобразово.

Моршанское кред. с.-х. т-во — Моршанско-Пригородной в., п. о. Моршанск.

Ново-Томниковское кред. с.-х. т-во — Ново-Томниковской в., п. о. Ново-Томников.

Отьясовское кред. с.-х. т-во — Отьясовской в., п. о. Отьясы.

Пичаевское кред. с.-х. т-во — Пичаевской в., п. о. Пичаево.

Раевское кред. с.-х. т-во—Земетчинской в., п. о. Заметчино.

Ракшинское кред. с.-х. т-во — Ракшинской в., п. о. Ракша.

Рудовское кред. с.-х. т-во — Ник.-Кашменской в., п. о. Большое Шереметьево.

Саввинско-Карпельское кред. с.-х. т-во — Сосновской в., п. о. Челнавско-Графское.

Салтыковское кред. с.-х. т-во — Салтыковской в., с. Салтыково.

Серповское кред. с.-х. т-во—Серповской в., п. о. Серповое.

Соломинское кред. с.-х. т-во — Громовской в., п. о. Соседка.

Сосновское кред. с.-х. т-во — Сосновской в., п. о. Челнавско-Графское.

Чернопосельское кред. с.-х. т-во — Чернопосельской в., п. о. Черная-Песчанка.

ТАМБОВСКИЙ У.

Александровско-Измайловское кред. с.-х. т-во — Знаменской в., п. о. Знаменка.

Александровское кред. с.-х. т-во — Каменской в., п. о. Ржакса.

Араповское кред. с.-х. т-во — Покровско-Пригородной в., г. Тамбов.

Бахаревское кред. с.-х. т-во — Паново-Кустовской в., п. о. Паново-Кусты.

Березово-Малышкинское кред. с.-х. т-во—Сосновской в., п. о. Сосновка.

Березовское кред. с.-х. т-во — Федоровской в., п. о. Федоровка.

Богословско-Новиковское кред. с.-х. т-во—Новосельцевской в., п. о. Новосельцево.

Больше-Липовицкое кред. с.-х. т-во — Больше-Липовицкой в., п. о. Б. Липовица.

Больше-Лазовское кред. с.-х. т-во — Федоровской в., п. о. Федоровка.

Больше-Тулянское кред. с.-х. т-во — Рассказовской в., п. о. Рассказово.

Верхоценское кред. с.-х. т-во — Сампурской в., п. о. Сампур.

Воронцовское кред. с.-х. т-во — Знаменской в., п. о. Знаменка.

Гражданское кред. с.-х. т-во — Бондарской в., п. о. Бондари.

Горельское кред. с.-х . т-во — Горельской в., п. о. Горелое.

Грачевское кред. с.-х. т-во — Покровско-Марфинской в., п. о. Покровско-Марфино.

Грязнушинское кред. с.-х. т-во — Паново-Кустовской в., п. о. Пановы-Кусты.

Каменское кред. с.-х. т-во — Каменской в., п. о. Каменка.

Каримановское кред. с.-х. т-во — Сосновской в., п. о. Сосновка.

Коптевское кред. с.-х. т-во — Коптевской в., п. о. Коптево.

Кочетовское кред. с.-х. т-во — Токаревской в., п. о. Токаревка.

Лысогорское кред. с.-х. т-во — Лысогорской в., п. о. Лысые-Горы.

Мордовское кред. с.-х. т-во — Мордовской в., п. о. Мордово.

Платоновское кред. с.-х. т-во — Саюкинской в., п. о. Платоновка.

Покровско-Марфинское кред. с.-х. т-во — Покровско-Марфинской в., п. о. Покровско-Марфино.

Покровско-Пригородное кред. с.-х. т-во — Покровско-Пригородной в., г. Тамбов.

Рассказовское кред. с.-х. т-во — Рассказовской в., п. о. Рассказово.

Сампурское кред. с.-х. т-во — Сампурской в., п. о. Сампур.

Смольно-Вершинское кред. с.-х. т-во — Пахатно-Угловской в., п. о. Пахатный Угол.

Токаревское кред. с.-х. т-во — Токаревской в., п. о. Токаревка.

Хитровское кред. с.-х. т-во — Коптевской в., п. о. Коптево.

Чемлыкское кред. с.-х. т-во — Мордовской в., п. о. Мордово.

Черняновское кред. с.-х. т-во — Горельской в., п. о. Горелое.

Экстальское кред. с.-х. т-во — Новосельцевской в., п. о. Новосельцево.

Тверская губ.

БЕЖЕЦКИЙ У.

Белосельское кред. с.-х. т-во — п. о. Юркино, с. Белое.

Березниковское кред. с.-х. т-во — п. о. Моркины-Горы, д. Березники.

Борисовское кред. с.-х. т-во «Трудовая Копейка» — п. о. Смердыни, с. Борисовкое.

Брусовское кред. с.-х. т-во «Крестьянин» — ст. Брусово, С.-Зап. ж. д.

Введенское кред. с.-х. т-во — п. о. Поречье, с. Введенское.

Высоковское кред. с.-х. т-во — п. о. Толстяково, д. Высокая.

Высоцко-Борисовское кред. с.-х. т-во — п. о. Борисовское.

Градницкое кред. с.-х. т-во — г. Бежецк, с. Градницы.

Добрынское кред. с.-х. т-во — п. о. Заручье, с. Добрыни.

Дрюцковское кред. с.-х. т-во — п. о. Моркины-Горы, с. Дрюцково.

Ивановское кред. с.-х. т-во — п. о. Ивановское.

Киверичское кред. с.-х. т-во — п. о. Кверичи.

Княжевское кред. с.-х. т-во — г. Бежецк.

Кожинское кред. с.-х. т-во — п. о. Заручье, с. Дымцово.

Кострецкое кред. с.-х. т-во — п. о. Максатиха, с. Кострецы.

Кочевинское кред. с.-х. т-во — п. о. Поречье, д. Кочевино.

Лесоклинское кред. с.-х. т-во — п. о. Лесоклинское.

Моркиногорское кред. с.-х. т-во—п. о. Моркины-Горы.

Новинское кред. с.-х. т-во — п. о. Трестна, д. Новая.

Поречское кред. с.-х. т-во — п. о. Поречье.

Рыбинское кред. с.-х. т-во — п. о. Максатиха, с. Рыбинское.

Сидорковское кред. с.-х. т-во — п. о. Максатиха, д. Сидорково.

Скорыневское кред. с.-х. т-во — г. Бежецк, с. Скорынево.

Сукроменское кред. с.-х. т-во — г. Бежецк, с. Сукромы.

Теблешское кред. с.-х. т-во — п. о. Теблеши.

Топальское кред. с.-х. т-во — п. о. Максатиха, с. Топалки.

Трестенское кред. с.-х. т-во—п. о. Трестна.

Узменское кред. с.-х. т-во — п. о. Потесы.

«Им. Урицкого» кред. с.-х. т-во — п. о. Толстиково, д. Гнездово.

ВЫШНЕВОЛОЦКИЙ У.

Андрюковское с.-х. кред. т-во «Друг Крестьянина»—Козловской в., п. о. Козлово-Корельское, д. Б.-Нивище.

Больше-Нивищенское с.-х. кред. т-во «Путь к Свету» — Козловской в., п. о. Козлово-Корельское, д. Б.-Нивиша.

Брусовское с.-х. кред. т-во «Крестьянин» — Брусовской в., п. о. Брусово.

Верхне-Медведицкое с.-х. кред. т-во — Козловской в., п. о. Козлово-Корелия, д. Дербужьи.

Вышневолоцкое с.-х. кред. т-во «Земледелец» — г. В.-Волочек.

Вышневолоцкое с.-х. кред. т-во «Кулгус»— г. В.-Волочек, просп. Советов, 1.

Клещинское с.-х. кред. т-во — Овсищенской в., п. о. Осечно.

Козловское с.-х. кред. т-во—Козловской в., п. о. Козлово-Корелия.

Лухновское с.-х. кред. т-во—Козловской в., п. о. Козлово-Корелия, д. Лухново.

Новостанское с.-х. кред. т-во—Козловской в., п. о. Калашниково.

Парьевское с.-х. кред. т-во «Крестьянин» — Парьевской в., п. о. Удомля, д. Хмелевка.

Покровское с.-х кред. т-во «Красный Пахарь» — Кузнецовской в., п. о. Покровское.

Смердынское с.-х. кред. т-во — Михайловской в., п. о. Смердынь.

Сытинское с.-х. т-во «Якорь» — Брусовской в., п. о. Брусово, д. Сытино.

Удомельское с.-х. кред. т-во «Пахарь» — Удомельской в., п. о. Удомля.

Чеполшевское с.-х. кред. т-во «Лапоть» — Овсищенской в., п. о. Осечно, д. Чеполшево.

КАШИНСКИЙ У.

Деревеньковское кред. с.-х. т-во — Кашинской в., п. о. Турово, д. Деревенька.

Зеленцовское кред. с.-х. т-во — Кашинской в., с. Зеленцово.

Кесовогорское кред. с.-х. т-во — Кесовской в., п. о. Кесова-Гора.

Кобылинское кред. с.-х. т-во — Кобылино-Кашинской в., п. о. Турово, д. Большое-Кобылино.

Козьмодемьяновское кред. с.-х. т-во — Кашинской в., с. Козьмодемьяновское.

Койское кред. с.-х. т-во — Койской в., п. о. Кой.

Маконицкое кред. с.-х. т-во — Славковской в., п. о. Славцино, с. Маковницы.

Медведицкое кред. с.-х. т-во — п. о. Медведицкое.

Павловское кред. с.-х. т-во — Кесовской в., п. о. Кашин, с. Павловское.

Село-Григоровское кред. с.-х. т-во — Сонковской в., хут. Веселая-Горка.

Сонковское кред. с.-х. т-во — п. о. Сонково.

Тиволинское кред. с.-х. т-во — Тиволинской в., п. о. Тиволино.

Турынинское кред. с.-х. т-во — Кесовской в., п. о. Кесова-Гора, д. Турынино.

Шевелевское кред. с.-х. т-во — Кашинской в., п. о. Ванчугово, с. Шевелево.

КИМРСКИЙ У.

Воронцовское кред. с.-х. т-во—п. о. Ильинское, с. Воронцово.

Горицкое кред. с.-х. т-во — п. о. Горицы.

Дмитро-Горское кред. с.-х. т-во — п. о. Дмитровская-Гора.

Корчевское кред. с.-х. т-во — г. Корчева.

1-е Кимрское кред. с.-х. т-во — г. Кимры, Советская ул., 10.

Печетовское кред. с.-х. т-во — Калининской в., п. о. Печетово.

Подберезское кред. с.-х. т-во — г. Кашин.

Покровско-Гайновское кред. с.-х. т-во—п. о. Стоянцы, д. Гайново.

Троицкое кред. с.-х. т-во — п. о. Ильинское, с. Троице-Кочки.

Троице-Нерльское кред. с.-х. т-во — п. о. Троице-Нерль.

НОВОТОРЖСКИЙ У.

Берновское кред. с.-х. т-во — Высоковской в., п. о. Берново.

Больше-Вишенское кред. т-во — Яконовской в., п. о. Дубровское.

Борковское кред. с.-х. т-во — Новоторжской в., п. о. Борок.

Вескинское с.-х. кред. т-во — Лихославской в., д. Вески.

Вселукское кред. т-во — Пеновской в., п. о. Пено.

Вышгородское кред. с.-х. т-во — Новоторжской в., п. о. Борск, д. Вышгород.

Вышневолоцкое кред. т-во — г. В.-Волочек.

Дарское кред. с.-х. т-во — Высоковской в., с. Дары.

Дубровское кред. т-во — Раменской в., п. о. Дубровское.

Дядинское кред. с.-х. т-во «Об'единение» — Тысяцкой в., п. о. Кувшиново, д. Дядино.

Загорско-Ново-Высоковское кред. т-во — Загорской в., п. о. Мошки-Фидеево.

Клещинское кред. т-во — Овсищенской в., п. о. Осечено.

Кред. т-во «Трактор» — Высоковской в., п. о. Высокое.

Лихославское кред. т-во — г. Лихославль.

Новоторжское кред. т-во — г. Торжок.

Осташковское кред. т-во — г. Осташков.

Островенское кред. т-во — Кузьминской в., п. о. Удомля.

Парфеновское кред. т-во — Калашниковской в., п. о. Калашниково.

Петровское кред. т-во «Красный Пахарь»— Кузнецовской в., п. о. Покровское.

Старо-Невское кред. с.-х. т-во — Высоковской в., п. о. Казнаково, д. Новое.

Страшевское кред. с.-х. т-во — Новоторжской в., п. о. Страшево.

Толмачевское кред. с.-х. т-во — Высоковской в., п. о. Казнаково, с. Толмачи.

Тысяцкое с.-х. т-во «Красный Октябрь» — Тысяцкой в., п. о. Кувшиново.

РЖЕВСКИЙ У.

Алексинское кред. т-во — Зубцовской в., п. о. Каледино, д. Алексино.

Б.-Манторовское кред. т-во — Гримской в., п. о. Сухуша, д. Насоново.

Бубновское кред. т-во — Зубцовской в., п. о. Зубцов, с. Бубново.

Дмитровское кред. с.-х. т-во — Гримовской в., п. о. Ново-Алексеевск, пос. Дмитровский.

Елецкое кред. т-во — Елецкой в., п. о. Ельцы.

Дорожаевское кред. с.-х. т-во — Степуринской в., п. о. Ивашково, с. Дорожаево.

Дружногорское кред. с.-х. т-во — Молодотудской в., с. Дружногорка.

Дягунинское кред. с.-х. т-во — Старицкой в., п. о. Степурино, с. Дягунино.

Зайцевское кред. с.-х. т-во — Лаптевской в., п. о. Чертолино, с. Азарово.

Зборовское кред. с.-х. т-во — Ржевской в., с. Васильевское.

Зеленичинское кред. с.-х. т-во — Ржевской в., с. Зеленичиво.

Знаменское кред. с.-х. т-во — Ржевской в., с. Знаменское.

Зубовское кред. с.-х. т-во — Гримской в., п. о. Троице-Скворотынь, с. Троице-Скворотынь.

Зубцовское кред. с.-х. т-во «Пахарь» — г. Зубцов.

Ильигорское кред. с.-х. т-во — Гримской в., п. о. Сытьково, с. Ильи-Горы.

Исаковское кред. т-во — Зубцовской в., п. о. Зубцов, д. Исаково.

Итомлинское кред. с.-х. т-во — Гримовской в., п. о. Сытьково, с. Покров-Итомля.

Карамзинское кред. с.-х. т-во — Аремовской в., п. о. Карамзино.

Кожуховское кред. с.-х. т-во — Молодотудской в., п. о. Пыжи, с. Кожухово.

Коробинское кред. с.-х. т-во — Зубцовской в., п. о. Зубцов, с. Б. Коробино.

Краснохолмское кред. с.-х. т-во — Краснохолмской в., п. о. Княжьи Горы.

Ленинское кред. т-во — Панинской в., п. о., Мологино.

Луковниковское кред. с.-х. т-во — Луковниковской в., п. о. Луковниково.

Лучковское кред. с.-х. т-во — Артемовской в., п. о. Осуга, д. Лучково.

Матренкинское кред. с.-х. т-во — Оленинской в., п. о. Оленино, д. Климовка.

Медведевское кред. с.-х. т-во — п. о. Медведево.

Медведковское кред. с.-х. т-во—Степуринской в., п. о. Медведки.

Молодотудское кред. с.-х. т-во — Молодотудской в., п. о. Молодой-Труд.

Муравьевское кред. с.-х. т-во — г. Ржев, п. ящ. 7.

Никифоровское кред. с.-х. т-во — Погорельской в., п. о. Никифорово.

Никоновское кред. с.-х. т-во — Елецкой в., п. о. Ананкино, д. Никоново.

Овчинниковское кред. с.-х. т-во «Труженик» — п. о. Ново-Алексеевское, с. Овчинники.

Плешковское кред. т-во — Панинской в., п. о. Глебово, д. Плешки.

Погорело-Городищенское кред. с.-х. т-во — Погорельской в., п. о. Погорелое-Городище.

Пятницкое кред. с.-х. т-во — Лаптевской в., п. о. Павлюки, с. Пятницкое.

Пыжевское кред. с.-х. т-во — Молодотудской в., с. Пыжи.

Раковское кред. с.-х. т-во — Погорельской в., п. о. Погорелое-Городище, с. Раково.

Спас-Митьковское кред. т-во — Ржевской в., г. Ржев, с. Спас-Митьково.

Тереховское кред. т-во — Оленинской в., п. о. Оленино.

Тихвинское кред. с.-х. т-во — Елецкой в., п. о. Сытьково, с. Тихвинское.

Ульяновское кред. т-во — Краснохолмской в., п. о. Ульяновское.

Харинско-Зубцовское кред. с.-х. т-во «Крестьянин» — Зубцовской в., п. о. Зубцов, д. Харино.

Харинско-Ржевское кред. с.-х. т-во — Гримовской в., п. о. Михарево, д. Данилково.

Хлебниковское кред. с.-х. т-во — Оленинской в., п. о. Оленино, с. Хлебники.

Хлепенское кред. с.-х. т-во — Артемовской в., п. о. Карамзино, с. Хлепень.

Холмецкое кред. с.-х. т-во — Оленинской в., п. о. Оленино, д. Чекулино.

Хорошевское кред. с.-х. т-во — Луковниковской в., п. о. Луковниково, д. Хорошево.

Шутовское кред. т-во — Панинской в., п. о. Глебово, с. Шутово.

ТВЕРСКОЙ У.

Бакунинское кред. с.-х. т-во — Быковской в., п. о. Борисково, с. Бакунино.

Баскаковское кред. с.-х. т-во — п. о. Кушалино, д. Баскаки.

Больше-Нивищенское кред. т-во — п. о. Козлово, д. Б.-Нивищи.

В.-Волжское кред. т-во — Тредубской в., г. Тверь, п. ящ. 47.

Верхне-Медведицкое кред. с.-х. т-во «Красное Знамя» — ст. Спирово, Окт. ж. д. Стеклозавод.

Городенское кред. т-во — Городенской в., п. о. Городня.

Ильгощинское кред. т-во — Ильгощинской в., п. о. Ильгощи.

«Им. Ленина» кред. с.-х. т-во — Быковской в., п. о. Пушкино, д. Калитово.

Лугановское кред. т-во — Первитинской в., ст. Кулицкая.

Мамулинское кред. с.-х. т-во — Тверской в., д. Мамулино.

Микшинское кред. т-во — Залазинской в., п. о. Микшино.

Михайло-Прудовское с.-х. кред. т-во — Селищенской в., п. о. Рамешки.

Первомартовское кред. с.-х. т-во — г. Тверь, Ленинградское шоссе.

«Рассвет», кред. с.-х. т-во — п. о, Емельяново.

Старо-Поастское кред. т-во — Тверской в., ст. Кузьминка.

«Труд», кред. с.-х. т-во — Тверской в., при платформе Санаторий, Окт. ж. д.

Тургиновское кред. т-во — Ильинской в., п. о. Тургиново.

Тульская губ.

АЛЕКСИНСКИЙ У.

Алексинское кред. т-во — г. Алексин.

Дмитриевское кред. с.-х. т-во — п. о. Дмитриевское.

Ивановское кред. с.-х. т-во — п. о. Иваново.

Луковицкое кред. с.-х. т-во — п. о. Поповка.

Ненашевское кред. с.-х. т-во — п. о. Дмитриевское.

Сухотино-Укаинское кред. с.-х. т-во — п. о. Пахомово, Сухотинский хутор.

Широносовское кред. с.-х. т-во — г. Алексин.

БЕЛЕВСКИЙ У.

Белевское кред. с.-х. т-во — г. Белев.

Будковское кред. с.-х. т-во — п. о. Будки.

Жестовское кред. с.-х. т-во — п. о. Арсеньево.

Зайцевское кред. с.-х. т-во — с. Зайцево.

Лучанское кред. с.-х. т-во — п. о. Будки.

Петрищевское кред. с.-х. т-во — п. о. Н.-Дольцы.

Стрелецкое кред. с.-х. т-во — г. Одоев.

Стрикинское кред. с.-х. т-во — п. о. Князевское.

Ясенковское кред. с.-х. т-во — ст. Арсеньево, Р.-У. ж. д.

БОГОРОДИЦКИЙ У.

Бобриковское кред. т-во — п. о. Бобрики.

Бучальское кред. т-во — п. о. Бучалки.

Воловское кред. с.-х. т-во — п. о. Верхоупье.

Даниловское кред. с.-х. т-во — п. о. Чудновское.

Должанское кред. с.-х. т-во — п. о. Новоселебино, с. Смирновка.

Епифанское кред. с.-х. т-во — г. Епифан.

Исвлевское кред. с.-х. т-во — г. Богородицк.

Карасевское кред. с.-х. т-во — ст. Караси, С.-Вяз. ж. д.

Клекотковское кред. с.-х. т-во — ст. Клекотки, С.-Вяз. ж. д.

Кузовское кред. с.-х. т-во — п. о. Малевка, с. Кузовка.

Малевское кред. с.-х. т-во — ст. Товарково, С.-Вяз. ж. д.

Михайловское кред. с.-х. т-во — ст. Епифань, С.-Вяз. ж. д.

Никитское кред. с.-х. т-во — п. о. Банинское.

Николо-Птанское. кред. с.-х. т-во — ст. Птань, Р.-У. ж. д.

Орловское кред. с.-х. т-во — п. о. Никинское.

Покровское кред. с.-х. т-во — г. Богородицк.

Силинское кред. с.-х. т-во — п. о. Куркино.

Узловское кред. с.-х. т-во — ст. Узловая, С.-Вяз. ж. д.

Хованское кред. с.-х. т-во — п. о. Бучалка.

ВЕНЕВСКИЙ У.

Веневское кред. с.-х. т-во — г. Венев.

Домни-Войковское кред. с.-х. т-во — п. о. Новоселебное.

Маклецкое кред. с.-х. т-во — п. о. Новоселебное.

Озеренское кред. с.-х. т-во — г. Венев.

Серебряно-Прудское кред. с.-х. т-во — п. о. Серебряные-Пруды.

Студенецкое кред. с.-х. т-во — п. о. Васильковское.

Узуновское кред. с.-х. т-во — п. о. Узуново.

ЕФРЕМОВСКИЙ У.

Архангельское кред. с.-х. т-во — Каменский рик, с. Архангельское.

Волынское кред. с.-х. т-во — п. о. Хлюстино.

Ефремовское кред. с.-х. т-во — г. Ефремов.

Кадновское кред. с.-х. т-во — г. Ефремов, Каменский рик.

Кличинское кред. с.-х. т-во — п. о. Лукьяновка.

Сафоновское кред. с.-х. т-во — ст. Сафоновка, С.-Вяз. ж. д.

Ступинское кред. с.-х. т-во — п. о. Хорошие-Воды.

Троицкое кред. с.-х. т-во — г. Ефремов.

Яндовское кред. с.-х. т-во — п. о. Лукьяновка.

ПЛАВСКИЙ У.

Березовское кред. с.-х. т-во — ст. Лазарево, М.-Кур. ж. д.

Верхне-Гайковское кред. с.-х. т-во — ст. Лазарево, М.-Кур. ж. д.

Крапивинское кред. с.-х. т-во — г. Крапивна.

Лапотковское кред. с.-х. т-во — п. о. Лапотково.

Нератинское кред. с.-х. т-во — г. Крапивна.

Раевское кред. с.-х. т-во — п. о. Раевское.

«Сбыт», кред. с.-х. т-во — ст. Горбачево, Р.-У. ж. д.

Сергиевское кред. с.-х. т-во — г. Плавск.

«Смычка», кред. с.-х. т-во — ст. Чернь. М.-Кур. ж. д.

«Трактор», кред. с.-х. т-во — п. о. Доробино.

Тургеневское кред. с.-х. т-во — ст. Чернь, М.-Кур. ж. д.

Южно - Одоевское кред. с.-х. т-во — г. Плавск.

Языковское кред. с.-х. т-во — п. о. Доробино.

ТУЛЬСКИЙ У.

Воскресенское кред. т-во — ст. Бредихино.

Дедиловское кред. с.-х. т-во — п. о. Новоселебное.

Должанское кред. с.-х. т-во — п. о. Новоселебное.

Дубковское кред. с.-х. т-во — Частинский рик.

Иворовское кред. с.-х. т-во — ст. Оболенское, С.-Вяз. ж. д.

Лаптевское кред. с.-х. т-во—п. о. Лаптево.

Луженское (Сухаревское) кред. с.-х. т-во—п. о. Дудна.

Раздольско-Хмелевское кред. с.-х. т-во — получает в банке.

Ретинско-Захаровское кред. с.-х. т-во — п. о. Ясенки.

Сине-Тулицкое кред. с.-х. т-во — г. Тула, Сельбанк.

Судаковское кред. с.-х. т-во — г. Тула, Сельбанк.

Хрузевское кред. с.-х. т-во — г. Тула, Сельбанк.

Щекинское кред. с.-х. т-во — п. о. Ясенки.

Ульяновская губ.

АЛАТЫРСКИЙ У. *).

Еделеевское с.-х. кред. т-во «Возрождение» — Астрадамовской в., с. Еделеево.

Енгалычевское с.-х. кред. т-во — Чеберчинской в., с. Енгалычево.

Никитинское с.-х. кред. т-во — Астрадамовской в., с. Никитино.

КАРСУНСКИЙ У.

Анненковское с.-х. кред. т-во «Крестьянин» — Анненковской в., с. Анненково.

Базарно-Сызганское с.-х. кред. т-во — Базарно-Сызганской в., с. Базарно-Сызгано.

Б.-Березинское с.-х. кред. т-во — Б.-Березинской в., с. Б.-Березника.

Больше-Кондаратское с.-х. кред. т-во — Карсунской в., с. Б.-Кондарать.

Вольдеватское с.-х. кред. т-во — с. Вольдеватское.

Вырыпаевское с.-х. кред. т-во — Вешкайменской в., с. Вырыпаевка.

Ермоловское с.-х. кред. т-во — М.-Корсунской в., с. Ермоловка.

Калдинское с.-х. кред. т-во «Заря» — Гурьевской в., с. Калди.

Каргинское с.-х. кред. т-во — Ст.-Зиновьевской в., с. Каргино.

Карсунское с.-х. кред. т-во — г. Карсун.

Коржевское с.-х. кред. т-во — Коржевской в., с. Коржевка.

Мало-Карсунское с.-х. кред. т-во — Карсунской в., с. Ст.-Погорелово.

Мордово-Нейманское с.-х. кред. т-во — Карсунской в., с. Ст.-Найманы.

Мордово-Белоключевское с.-х. кред. т-во — Вешкайменской в., с. Мордовый-Белый-Ключ.

Ново-Зиновьевское с.-х. кред. т-во — Жадонской в., с. Ново-Зиновьево.

Поселковское с.-х. кред. т-во — г. Карсун.

Потьминское с.-х. кред. т-во «Красная Звезда» — Карсунской в., с. Потьма.

Проломихинское с.-х. кред. т-во — Коржевской в., с. Проломиха.

Соплевское с.-х. кред. т-во — Анненковской в., с. Соплевка.

Сухо-Карсунское с.-х. кред. т-во — Коржевской в., с. Сухой-Карсун.

Теньковское с.-х. кред. т-во — Урено-Карлинской в., с. Теньковка.

Урено - Карлинское с.-х. кред. т-во — с. Урено-Карлинское.

Юрловское с.-х. кред. т-во — Сызганской в., с. Юрловка.

СЫЗРАНСКИЙ У.

Байдеряковское с.-х. кред. т-во — Троицкой в., п. о. Троицкое, с. Байдеряково.

Безводское с.-х. кред. т-во — Рачейской в., п. о. ст. Рачейка, с. Безводевка.

Б.-Сайманское с.-х. кред. т-во — Николаевской в., п. о. ст. Никулино, С.-В. ж. д., с. Б.-Сайман.

В.-Мазинское с.-х. кред. т-во — В.-Мазинской в., п. о. В.-Маза.

Еделевское с.-х. кред. т-во — Ст.-Рачейской в., п. о. Ст.-Рачейка, с. Еделево.

Заборовское с.-х. кред. т-во — Сызранской в., п. о. Заборовка, с. Заборовка.

Канадейское с.-х. кред. т-во — Канадейской в., п. о. Канадей.

Кашпирское с.-х. кред. т-во — Сызранской в., п. о. Сызрань, с. Кашпир.

Киватское с.-х. кред. т-во — Дворянской в., п. о. Дворянское, с. Киватъ.

Комаровское с.-х. кред. т-во — Усольской в., п. о. Усолье, с. Комаровка.

Коромысловское с.-х. кред. т-во — Дворянской в., п. о. Дворянское, с. Коромысловка.

Кузоватское с.-х. кред. т-во — Дворянской в., п. о. Дворянское, с. Кузоватово.

Н.-Рачейское с.-х. кред. т-во — Сызранской в., п. о. Сызрань, с. Н.-Рачейка.

Новоспасское с.-х. кред. т-во — Канадской в., п. о. Конадей, с. Новоспасское.

Н.-Сызранское с.-х. кред. т-во — Сызранской в., п. о. Сызрань, с. Н.-Сызранка.

Паньшинское с.-х. кред. т-во — Паньшинской в., п. о. Паньшино, с. Паньшино.

Переволокское с.-х. кред. т-во — Усольской в., п. о. Усолье, с. Переволока.

Печерское с.-х. кред. т-во — Усольской в., п. о. Усолье, с. Печерское.

Поникское с.-х. кред. т-во — Николаевской в., с. Поника.

Репьевское с.-х. кред. т-во — Репьевской в., п. о. Репьевка.

Самайкинское с.-х. кред. т-во — Ст.-Рачейской в., п. о. Ст.-Рачейка, с. Самайкино.

Софьинское с.-х. кред. т-во — В.-Мазинской в., п. о. В.-Маза, с. Софьино.

Ст.-Ерыклинское с.-х. кред. т-во — Дворянской в., п. о. Дворянское, Ст.-Ерыкла.

Студенецкое с.-х. кред. т-во — Ст.-Рачейской в., п. о. Ст.-Рачейка, с. Студенец.

Сызранское с.-х. кред. т-во — п. о. Сызрань, с. Сызрано.

Тепловское с.-х. кред. т-во — Головинской в., п. о. Головино, с. Тепловка.

Томыловское с.-х. ред. т-во — Ст.-Рачейской в., п. о. Рачеевка, с. Томылово.

Томышевское с.-х. кред. т-во — Репьевской в., п. о. Репьевка, с. Томышево

Троицкое с.-х. кред. т-во — Троицкой в., п. о. Троицко-Богородское, с. Троицкое.

Усинское с.-х. кред. т-во — Усинской в., п. о. Усинское, с. Усинское.

Шемуршинское с.-х. кред. т-во — Ст.-Рачейской в., п. о. Ст.-Рачейка, с. Шемурша.

Шигонское с.-х. кред. т-во — Усинской в., п. о. Усинское, с. Шигоны.

УЛЬЯНОВСКИЙ У.

Абрамовское с.-х. кред. т-во — Маинской в., с. Абрамовка.

Белоозерское с.-х. кред. т-во — Поповской в., с. Б.-Озерское.

Елаурское с.-х. кред. т-во — Сенгилеевской в., с. Елаур.

Заволжское с.-х. кред. т-во «Красный Волгарь» — сл. Канава.

Загудаевское с.-х. кред. т-во — Тетюшской в., с. Загудаевка.

Ишеевское с.-х. кред. т-во «им. Ленина». Ульяновской в., с. Ишеевка.

Карлинское с.-х. кред. т-во — Поповской в., с. Карлинское.

Ключищенское с.-х. кред. т-во «Свет Крестьянина» — Ульяновской в., с. Ключищи.

Кременское с.-х. кред. т-во — Кременской в., с. Кременки.

Кротковское с.-х. кред. т-во — Теренгульской в., с. Кротковка.

Майнское с.-х. кред. т-во — ст. Майна, М.-Каз. ж. д.

Мостовское с.-х. кред. т-во — Ульяновской в., сл. Мостовая.

Нагаткинское с.-х. кред. т-во — Ульяновской в., с. Нагаткино.

Новодевиченское с.-х. кред. т-во — Новодевиченской в., с. Новодевичье.

Ново-Никулинское с.-х. кред. т-во — Тагаевской в., с. Ново-Никулино.

Подвальское с.-х. кред. т-во — Новодивической в., с. Подвалье.

Подкуровское с.-х. кред. т-во «Могущество» — Подкуровской в., с. Подкуровка.

Покровское с.-х. кред. т-во — Шумовской в., с. Покровское.

Поповское с.-х. кред. т-во — Поповской в., с. Поповка.

Русско-Бектяшкинское с.-х. кред. т-во — Сенгилеевской в., с. Р.-Бектяшка.

Ртищево-Каменское с.-х. кред. т-во — «Звезда» — Майнской в., с. Ртищево-Каменск.

Сенгилеевское с.-х. кред. т-во «Согласие» — г. Сенгилей.

Собакинское с.-х. кред. т-во — Теренгульской в., с. Собакино.

Спешневское с.-х. кред. т-во — Поповской в., с. Спешневка.

Ср.-Тимерсянское с.-х. кред. т-во — Нагаткинской в., с. Ср.-Тимерсяны.

Тагаевское с.-х. кред. т-во — Тагаевской в., с. Тагай.

Теренгульское с.-х. кред. т-во — Теренгульской в., с. Тереньга.

Тетюшское с.-х. кред. т-во — Тетюшской в., с. Тетюшки.

Тимофеевское с.-х. кред. т-во — Тагаевской в., с. Тимофеевка.

Чертановское с.-х. кред. т-во — Поповской в., с. Чертановка.

Шиловское с.-х. кред. т-во — Сенгилеевской в., с. Шиловка.

Череповецкая губ.

БЕЛОЗЕРСКИЙ У.

Андреевское кред. т-во — Андреевской в., д. Лужарская-Поповка.

Барановское кред. т-во — Барановской в., п. о. Барановское, м. Лукьяновское.

Белозерское кред. т-во — г. Белозерск.

Бечевинское кред. т-во — п. о. Бечевинское.

Борисово-Судское кред. т-во — п. о. Борисово-Судское.

Бубровское кред. т-во — п. о. Перкумское, д. Буброво.

Вашкинское кред т-во — п. о. Вашки.

Великосельское кред. т-во — п. о. Перкумское, д. Великое-Село.

Воздвиженское кред. т-во — Воздвиженской в., д. Никольское.

Георгиевское кред. т-во — Георгиевской в., с. Георгиевск.

---

*) Из Алатырск. у. после районирования осталось 4 вол.

Мегринское кред. т-во — п. о. Мегрин.

Мотомское кред. т-во — Мотомской в., с. Ильина-Гора.

Чистяковское кред. т-во — Чистяковской в., п. о. Бабаевское.

Шольское кред. т-во — п. о. Шольское, д. Зубово.

КИРИЛЛОВСКИЙ У.

Вогнемское кред. т-во — п. о. Вогнема.

Волокославинское кред. т-во — Николо-Торисской в., п. о. Волокославинское.

Кирилловское кред. т-во — г. Кириллов.

Коварзинское кред. т-во — Коварзинской в., п. о. Коварзино.

Кречетовское кред. т-во — Кречетовской в., п. о. Кречетово.

Петропавловское кред. т-во — п. о. Петропавловское.

Талицкое кред. т-во — Талицкой в., с. Талицино.

Ферапонтовское кред. т-во — г. Кириллов. Слоб. Ферапонтово.

ТИХВИНСКИЙ У.

Анисимовское кред. т-во — Анисимовской в., д. Зайцево.

Большегорское кред. т-во — Большегорской в.

Борисовщинское кред. т-во — Борисовщинской в.

Будогощинское кред. т-во — Васильковской в., п. о. Кукуй.

Жуковское кред. т-во — Жуковской в., п. о. Колбеки, с. Жуково.

Капшинское кред. т-во — Капшинской в., д. Шитиково.

Лукинское кред. т-во — Лукинской в.

Пелдушское кред. т-во — Пелдушской в., д. Бахарева.

Петровское кред. т-во — Недашецкой в., п. о. Петровское.

Пикалевское кред. т-во — Пикалевской в., ст. Пикалево, Сев. ж. д.

Сугоровское кред. т-во — Сугоровской в., с. Ильинское.

Тервеничское кред. т-во — Красноборской в., п. о. Тервеничи.

Тихвинское кред. т-во — г. Тихвин.

УСТЮЖЕНСКИЙ У.

Бабаевское кред. т-во — Бабаевской в.

Володарское кред. т-во — п. о. Покровское, с. Белые-Кресты.

Вольское кред. т-во — Советской в., п. о. Заборье, д. Поток.

Ереминское кред. т-во — Ереминская в., с. Охона.

Залесское кред. т-во — Залесской в., п. о. Залесское.

Крестьянское кред. т-во — Крестьянской в., д. Богослово.

Пролетарское кред. т-во — Пролетарской в., с. Лентьево.

Соминское кред. т-во — Соминской в., с. Сомино.

ЧЕРЕПОВЕЦКИЙ У.

Аксеновское кред. т-во — п. о. Спасс-Мякса, с. Аксеново.

Андогское кред. т-во — п. о. Стан.

Боровское кред. т-во — Боровской в., д. Б.-Двор.

Ваучское кред. т-во — Горской в., п. о. Вауч.

Воскресенское кред. т-во — Петриневской в., п. о. Егра.

Ирмовское кред. т-во — Чуровской в., п. о. м. Ирма.

Кадуйское кред. т-во — Кадуйской в.

Мороцкое кред. т-во — Мороцкой в., с. Мороцкое.

Нифантовское кред. т-во — ст. Шексна, Сев. ж. д.

Ольховское кред. т-во — Ольховской в., с. Ольхово.

Осеевское кред. т-во — Абакановской в., д. Осеевское.

Пачевское кред. т-во — Пачевской в., п. о. Шайма, д. Пача.

Угрюмовское кред. т-во — Ягановской в., с. Угрюмово.

Уломское кред. т-во — п. о. Клопузово.

Усищенское кред. т-во—п. о. Спасс-Мякса. с. Еляхино.

Ярославская губ.

ДАНИЛОВСКИЙ У.

Григорьевское кред. т-во — Козской в.

Даниловское кред. т-во — г. Данилов.

Ермаковское кред. т-во — Ермаковской в., п. о. Хабарово.

Закобякинское кред. т-во — Закобякинской в.

Заобнорское кред. т-во — Заобнорской в.

Николо-Троицкое кред. т-во — Николо-Троицкой в.

Середское кред. т-во — Середской в., п. о. Середа.

МОЛОГСКИЙ У.

Брейтовское кред. с.-х. т-во — Брейтовской в., п. о. Брейтово.

Гореловское кред. с.-х. т-во — Гореловской вол., п. о. Гореловское.

Ивановское кред. с.-х. т-во — Гореловской вол., п. о. Горелово.

Иловенское кред. с.-х. т-во — Иловенской вол., п. о. Иловенское.

Лискинское кред. с.-х. т-во — Прозоровской в., п. о. Прозорово.

Покровско-Ситское кред. с.-х. т-во — Покровско-Ситской в., п. о. Покровско-Сить.

Прозоровское кред. с.-х. т-во — Прозоровской в., п. о. Прозорово.

Слободинское кред. с.-х. т-во — г. Молога.

Становское кред. с.-х. т-во — г. Молога.

Филимоновское кред. с.-х. т-во — Прозоровской в., п. о. Прозорово.

РОСТОВСКИЙ У.

Борисоглебское кред. т-во — с. Борисоглебские-Слободы.

Ильинско-Хованское кред. т-во — с. Ильинско-Хованское.

Карашское кред. т-во — с. Карашской в., с. Караш.

Мосецевское кред. т-во — Нажеровской в.

Петровское кред. т-во — г. Петровск.

Поречское кред. т-во — Поречской в.

Приозерное кред. т-во — Приозерной в.

Татищевское кред. т-во — Татищев Погост.

Угодическое кред. т-во — Угодической в.

РЫБИНСКИЙ У.

Абатуровское кред. с.-х. т-во — Льноводской в., д. Крюково.

Бухаринское кред. с.-х. т-во — Бухаринской в., п. о. Воскресенское.

Глебовское кред. с.-х. т-во — Калининской вол., п. о. Глебово.

Киндяковское кред. с.-х. т-во — Денинской вол., п. о. Песочное.

Мышкинское кред. с.-х. т-во — г. Мышкин.

Некрасовское кред. т-во — Некрасовской в.

Октябрьское кред. т-во — Октябрьской в., г. Рыбинск.

Сменцевское кред. с.-х. т-во — Калининской в., с. Волга.

Юрьевское кред. с.-х. т-во — Союзной в., п. о. Рождествено.

ПОШЕХОНО-ВОЛОДАРСКИЙ У.

Владычинское кред. с.-х. т-во — Пролетарской в., п. о. Владычное.

Видорковское кред. с.-х. т-во — Колобовской в., с. Федорково.

Володарское кред. с.-х. т-во — Володарской вол., п. о. Дор.

Ермаковское кред. с.-х. т-во — Ермаковской вол., п. о. Ермаково.

Займищенское кред. с.-х. т-во — Белосельской в., п. о. Белое-Село.

Ильинское кред. с.-х. т-во — Панфиловской вол., п. о. Ильинское.

Кукобойское кред. с.-х. т-во — Кукобойской в.

Октябрьское кред. с.-х. т-во — Октябрьской в.

Первомайское кред. с.-х. т-во — Первомайской в.

Сафроновское кред. с.-х. т-во — Сафроновской в., п. о. Колодино.

УГЛИЧСКИЙ У.

Большесельское кред. с.-х. т-во — Большесельской в., п. о. Большое-Село.

Васильевское кред. с.-х. т-во — Высоковской в., п. о. Высоково.

Дмитриевское кред. с.-х. т-во — Микляевской в.

Заозерское кред. с.-х. т-во — Заозерской вол., п. о. Заозерское.

Ильинское кред. с.-х. т-во — Калининской вол., п. о. Ильинское.

Климатинское кред. с.-х. т-во — Ленинской вол., п. о. Климатино.

Никольское кред. с.-х. т-во — Радищевской вол., п. о. Никольское.

Спасское кред. с.-х. т-во — Ленинской в.

Чурьяковское кред. с.-х. т-во — Свердловской в.

ЯРОСЛАВСКИЙ У.

Богородское кред. т-во — г. Тутаев.

Бурмакинское кред. т-во — Бурмакинской вол., с. Бурмакино.

Гаврилово-Ямское кред. т-во — с. Гаврилово.

Давыдковское кред. т-во — п. о. Давыдково.

Закидкинское кред. т-во — п. о. Тверицы.

Ильинско-Урусовское кред. т-во — с. Ильинско-Урусовское.

Норское кред. т-во — Норской в., с. Норское.

Плещеевское кред. т-во — Великосельской вол.

Прусовское кред. т-во — Некрасовской в.,

УРАЛЬСКАЯ ОБЛАСТЬ.

ВЕРХНЕ-КАМСКИЙ ОКР.

Березовское с.-х. кред. т-во—Березовского района, с. Березовка.

Вильвенское с.-х. кред. т-во — Соликамского р., с. Вильва.

Всеволодо-Вильвенское с.-х. кред. т-во — Кизеловский р., с. Всеволодо-Вильва.

Городищенское с.-х. кред. т-во — Соликамского р., с. Городище.

Елизавето--Пожевское с.-х. кред. т-во — Майкорского р., з-д Елизавето-Пожва.

Касибское с.-х. кред. т-во—Березовского р., с. Касиб.

Кондасское с.-х. кред. т-во—Ленвенского р., с. Кондасс.

Купросское с.-х. кред. т-во—Майкорского р., с. Купросс.

Майкорское с.-х. кред. т-во—Майкорского р., з-д Майкор.

Половодовское с.-х. кред. т-во — Соликамского р., с. Половодово.

Савинское с.-х. кред. т-во—Чердынского р., д. Савина.

Соликамское с.-х. кред. т-во — г. Соликамск.

Усть-Игумское с.-х. кред. т-во — Кизеловского р., з-д Усть-Игум.

Чердынское с.-х. кред. т-во — г. Чердынь.

ИРБИТСКИЙ ОКР.

Антоновское с.-х. кред. т-во — Зайковского р., с. Антоновское.

Байкаловское с.-х. кред. т-во — Байкаловского района, с. Байкаловское.

Бархатовское с.-х. кред. т-во — Ирбитско-Пригородного р., д. Бархаты.

Благовещенское с.-х. кред. т-во — Благовещенского р., с. Благовещенское.

Бобровское с.-х. кред. т-во — Еланского р., с. Бобровское.

Гаевское с.-х. кред. т-во — Ирбитско-Пригородного р., д. Гаева.

Галактионовское с.-х. кред. т-во — Туринского р., с. Галактионовское.

Голубковское с.-х. кред. т-во — Невьянского р., с. Голубковское.

Добринское с.-х. кред. т-во — Таборинского р., пос. Добринский.

Дымковское с.-х. кред. т-во — Благовещенского р., с. Дымковское.

Еланское с.-х. кред. т-во — Еланского района, с. Елань.

Знаменское с.-х. кред. т-во — Знаменского р., с. Знаменское.

Ирбитско-Заводское с.-х. кред. т-во Ирбитско-Заводского р, с. И. Завод.

Килачевское с.-х. кред. т-во — Ирбитско-Заводского р., с. Килачевское.

Ключевсконищенское с.-х. кред. т-во — Ирбитско-Пригородного р., с. Ключевское.

Костинское с.-х. кред. т-во — Невьянского р., с. Костинское.

Кошукское с.-х. кред. т-во — Тавдинского р., с. Кошукское.

Краснослободское с.-х. кред. т-во — Слободотуринского р., с. Краснослободское.

Кумарьинское с.-х. кред. т-во — Благовещенского р., с. Кумарьинское.

Лаптевское с.-х. кред. т-во — Ирбитско-Заводского р., д. Лаптево.

Липовское с.-х. кред. т-во — Туринского р., с. Липовское.

Луговское с.-х. кред. т-во — Туринского р., д. Луговая.

Микшинское с.-х. кред. т-во — Еланского района, с. Микшинское.

Невьянское с.-х. кред. т-во — Невьянского р., с. Невьянское.

Нижне-Илинское с.-х. кред. т-во — Еланского р., Н.-Илинское.

Новоселовское с.-х. кред. т-во — Благовещенского р., д. Новоселовка.

Оверинское с.-х. кред. т-во — Таборинского р., с. Оверинское.

Пореченское с.-х. кред. т-во — Туринского района, д. Поречная.

Скородумское с.-х. кред. т-во — Зайковского р., с. Скородумское.

Томиловское с.-х. кред. т-во — Слободотуринского р., д. Томилова.

Туринское-Городское с.-х. кред. т-во —Туринского р., г. Туринск.

Харловское с.-х. кред. т-во — Знаменского р., с. Харловское.

Чернавское с.-х. кред. т-во — Табуринского р., с. Чернавское.

Чубаровское с.-х. кред. т-во — Еланского р., с. Чубаровское.

Чурашановское с.-х. кред. т-во — Байкаловского р., с. Чуршанское.

Шаматаевское с.-х. кред. т-во — Таборинского р., д. Шаматаева.

Яланское с.-х. кред. т-во — Невьянского р., д. Ялань.

Ялунинское с.-х. кред. т-во — Невьянского р., с. Ялунинское.

Ярославское с.-х. кред. т-во — Невьянского р., с. Ярославское.

Ячменевское с.-х. кред. т-во — Невьянского р., д. Ячменева.

КОМИ-ПЕРМЯЦКИЙ ОКР.

Беловеское с.-х. кред. т-во — Кудымкарского р., с. Беловеское.

Бурковское с.-х. кред. т-во — Юсьвинского р., с. Юсьва.

Верхне-Иньвенское с.-х. кред. т-во—Кудымкарского р., с. В.-Иньва.

Верхне-Юсьвинское с.-х. кред. т-во — Кудымкарского р., с. Юсьва.

Деминское с.-х. кред. т-во — Кудымкарского р., д. Демина.

Косинское с.-х. кред. т-во — Косинского р., с. Коса.

Крохалевское с.-х. кред. т-во — Юсьвинского р., с. Крохалево.

Кувинское с.-х. кред. т-во — Кудымкарского р., з-д Кува.

Кудымкарское с.-х. кред. т-во — Кудымкарского р., с. Кудымкар.

Мелюхинское с.-х. кред. т-во — Юсьвинского р., д. Мелюхина.

Нельсинское с.-х. кред. т-во — Кудымкарского р., д. Нелься.

Пуксинское с.-х. кред. т-во — Косинского р., с. Пуксиб.

Юмское с.-х. кред. т-во — Юрлинского р., с. Юм.

Юрлинское с.-х. кред. т-во — Юрлинского р., с. Юрла.

КУНГУРСКИЙ ОКР.

Александровское с.-х. кред. т-во — Красноуфимского р., с. Александровское.

Алтыновское с.-х. куст.-пром. кред. т-во — Богородского р., с. Алтыновское.

Артинское с.-х. куст.-пром. кред. т-во — Артинского р., з-д Арти.

Асовское с.-х. куст.-пром. кред. т-во — Березовского р., с. Асов.

Аспинское с.-х. кред. т-во — Уинского р., с. Аспа.

Афанасьевское с.-х. куст.-пром. кред. т-во— Ачитского р., с. Афанасьевское.

Ачитское с.-х. куст.-пром. кред. т-во — Ачитского р., с. Ачит.

Ашапское с.-х. кред. т-во — Ординского р., с. Ашап.

Байкинское с.-х. кред. т-во — Березовского р., д. Н. Байкина.

Березовское с.-х. куст.-пром. кред. т-во — Артинского р., с. Березовка.

Березовское с.-х. кред. т-во — Березовского р., с. Березовка.

Бикбаевское с.-х. куст.-пром. кред. т-во — Богородского р., д. Бикбаево.

Богородское с.-х. куст.-пром. кред. т-во — Богородского р., с. Богородское.

Бреховское с.-х. куст.-пром. кред. т-во — Суксунского р., д. Мостовая.

Бугалышское с.-х. куст.-пром. кред. т-во — Манчажского р., д. Бугалыш.

Бымовское с.-х. кред. т-во — Юго-Осокинского р., с. Бым.

Верхне-Шуртанское с.-х. куст.-пром. кред. т-во — Богородского р., д. В. Шуртан.

Воскресенское с.-х. кред. т-во — Уинского р., с. Воскресенское.

Грызановское с.-х. кред. т-во — Ординского р., с. Грызаны.

Жилинское с.-х. куст.-пром. кред. т-во — Кунгурского р., с. Жилино.

Заборинское с.-х. кред. т-во — Березовского р., с. Заборье.

Иргинское с.-х. куст.-пром. кред. т-во — Ачитского р., з-д Н.-Иргинск.

Каргинское с.-х. куст.-пром. кред. т-во — Манчажского р., с. Карги.

Каширино-Зуевское с.-х. куст.-пром. кред. т-во — Кунгурского р., с. Каширино.

Кинделинское с.-х. куст.-пром. кред. т-во— Кунгурского р., с. Кинделино.

Кишертское с.-х. кред. т-во — У.-Кишертского р., с. Кишерть.

Красноуфимское с.-х. куст.-пром. кред. т-во — Красноуфимского р., г. Красноуфимск.

Кыласвонское с.-х. кред. т-во — Кунгурского р., с. Кыласово.

Лягушино-Комаровское с.-х. куст.-пром. кред. т-во — Кунгурского р., д. Лягушино.

Мазуевское с.-х. кред. т-во — У.-Кишертского р., д. Мазуевка.

М.-Куминское с.-х. кред. т-во — Березовского р., д. М.-Кумина.

Манчажское с.-х. куст.-пром. кред. т-во — Манчажского р., с. Манчаж.

Медведевское с.-х. кред. т-во — У.-Кишерского р., д. Медведево.

Медянское с.-х. кред. т-во — Уинского р., с. Медянка.

Молебское с.-х. кред. т-во — Шамарского района, д. В.-Молебка.

Мостовское с.-х. куст.-пром. кред. т-во — Богородиского р., с. Мостовское.

Неволинское с.-х. кред. т-во — Кунгурского у., с. Неволино.

Опалихинское с.-х. кред. т-во — Суксунского р., д. Опалиха.

Опачевское с.-х. кред. т-во — Ординского района, с. Опачевка.

Ордино-Рубежевское с.-х. кред. т-во — Ординского района, с. Орда.

Осинцевское с.-х. кред. т-во — У.-Кишертского р., д. Осинцево.

Парашинское с.-х. кред. т-во — Кунгурского р., д. Полетаево.

Петропавловское с.-х. куст.-пром. кред. т-во Богородского р., с. Петропавловское.

Сабарское с.-х. кред. т-во — Суксунского р., с. Сабарка.

Сажино-Коневское с.-х. куст.-пром. кред. т-во — Манчажского р., с. Сажино.

Сажинское с.-х. кред. т-во — Березовского р., с. Сажино.

Саранинское с.-х. куст.-пром. кред. т-во — Красноуфимского р., з-д Н.-Сарана.

Сосновское с.-х. кред. т-во — Березовского р., с. Сосновка.

Степановское с.-х. кред. т-во — Кунгурского р., с. Ленское.

Сыринское с.-х. куст.-пром. кред. т-во — Суксунского р., с. Сыра.

Тисовское с.-х. кред. т-во — Суксунского района, с. Тис.

Торговижское с.-х. куст.-пром. кред. т-во — Суксунского р., с. Торговище.

Тохтаревское с.-х. кред. т-во — Суксунского р., с. Тохтаревка.

Троельжанское с.-х. куст.-пром. кред. т-во— Кунгурского р., ст. Ергач, Перм. ж. д.

Уинское с.-х. кред. т-во — Уинского р., з-д Уинск.

Усть-Кишертское с.-х. кред. т-во — Усть-Кишертского р., ст. У.-Кишерть, Перм. жел. дор.

Уткинское с.-х. куст.-пром. кред. т-во — Ачитского р., ст. Ут.

Черноярское с.-х. куст.-пром. кред. т-во — У.-Кишертского р., с. Черный-Яр.

Шамарское с.-х. кред. т-во — Шамарского р., ст. Шамары, Перм. жел. дор.

Шадейское с.-х. куст.-пром. кред. т-во — Кунгурского р., д. Шадейка.

Шляпниковское с.-х. кред. т-во — Ординского р., с. Шляпниковское.

КУРГАНСКИЙ ОКР.

Арлагульское с.-х. кред. т-во — Лебяжьевского р., с. Арлагульское.

Батыревское с.-х. кред. т-во — Лопатинского р., с. Батыревское.

Башкирское с.-х. кред. т-во — Половинского р., с. Башкирское.

Байдарское с.-х. кред. т-во — Половинского р., с. Байдарское.

Белозерское с.-х. кред. т-во — Белозерского р., с. Белозерское.

Больше-Дубровское с.-х. кред. т-во— Варгашинского р., с. Б.-Дубровское.

Варгашинское с.-х. кред. т-во — Варгашинского р., д. Варгаши.

Введенское с.-х. кред. т-во — Чаусовского р., с. Введенское.

Гагаринское с.-х. кред. т-во — Куртамышевского р., с. Гагаринское.

Глядянское с.-х. кред. т-во — Чернавского у., с. Глядянское.

Головинское с.-х. кред. т-во — Макушинского р., с. Головинское.

Долговлянское с.-х. кред. т-во — Чашинского р., д. Долгая.

Закомалдинское с.-х. кред. т-во — Куртамышевского р., с. Закомалдинское.

Звериноголовское с.-х. кред. т-во — Звериноголовского р., с. Звериноголовское.

Иковское с.-х. кред. т-во — Белозерского р., с. Иковское.

Кабаковское с.-х. кред. т-во — Лебяжьевского р., с. Кабаково.

Казаркинское с.-х. кред. т-во — Макушинского р., с. Казаркинское.

Каминское с.-х. кред. т-во — Звериноголовского р., с. Каминское.

Кипельское с.-х. кред. т-во — Юргамышевского р., с. Кипельское.

Кривинское с.-х. кред. т-во — Макушинского р., с. Кривинское.

Курейнское с.-х. кред. т-во — Лопатинского р., с. Курейнское.

Куртамышевское с.-х. кред. т-во — Куртамышевского р., с. Куртамыш.

Лебяжьевское с.-х. кред. т-во — Лебяжьевского р., с. Лебяжьевское.

Лопатинское с.-х. кред. т-во — Лопатинского р., с. Лопатино.

Макушинское с.-х. кред. т-во — Макушинского р., п. о. Макушино.

Мало-Беловодское с.-х. кред. т-во — Юргамышевского р., с. М.-Беловодское.

Мало-Чаусовское с.-х. кред. т-во — Чаусовского р., д. М.-Чаусова.

Марайское с.-х. кред. т-во — Марайского р., с. Марайское.

Мендерское с.-х. кред. т-во — Белозерского р., с. Мендерское.

Митинское с.-х. кред. т-во — Утятского р., с. Митинское.

Михайловское с.-х. кред. т-во — Марайского р., с. Михайловское.

Мокроусовское с.-х. кред. т-во — Мокроусовского р., с. Мокроусовое.

Мостовское с.-х. кред. т-во — Марайского р., с. Мостовское.

Падеринское с.-х. кред. т-во — Чаусовского р., с. Падеринское.

Першинское с.-х. кред. т-во — Белозерского р., с. Першинское.

Плотниковское с.-х. кред. т-во — Звериноголовского р., с. Плотниковское.

Романовское с.-х. кред. т-во — Марайского р., с. Романовское.

Саломатовское с.-х. кред. т-во — Варгашинского р., с. Саламатово.

Салтосарайское с.-х. кред. т-во — Чашинского р., с. Салтосарайское.

Семискульское с.-х. кред. т-во — Мокроусовского р., с. Семискульское.

Сосновское с.-х. кред. т-во — Утятского р., д. Сосновка.

Таловское с.-х. кред. т-во — Юргамышевского р., с. Таловское.

Утятское с.-х. кред. т-во — Утятского р., с. Утятское.

Чашинское с.-х. кред. т-во — Чашинского р.; с. Чашино.

Чернавское с.-х. кред. т-во — Чернавского р., с. Чернавское.

Чинеевское с.-х. кред. т-во — Юргамышевского р., с. Чинеевское.

Шмаковское с.-х. кред. т-во — Утятского р., с. Шмаковское.

НИЖНЕ-ТАГИЛЬСКИЙ ОКР.

Алапаевское с.-х. куст.-пром. кред. т-во — Алапаевского р., г. Алапаевск.

Андрюшинское с.-х. куст.-пром. кред. т-во— Гаринского р., с. Андрюшенское.

Аромашевское с.-х. куст.-пром. кред. т-во — Алапаевского р., с. Аромашевское.

Бродовское с.-х. куст.-пром. кред. т-во — Петрокаменского р., с. Бродовское.

В.-Салдинское с.-х. куст.-пром. кред. т-во— Н.-Салдинский р., В.-Салдинский Завод.

Верхне-Туринское с.-х. куст-пром. кред. т-во — Кувшинского р., В.-Туринский Завод.

Верховско-Сосвинское с.-х. куст.-пром. кред. т-во — Надеждинского р.

Висимо-Шайтанское с.-х. куст.-пром. кред. т-во — Шайтанского р., В.-Шайтанский Завод.

Гаринское с.-х куст.-пром. кред. т-во — Гаринского р., с. Гаринское.

Коптеловское с.-х. куст.-пром. кред. т-во — Алапаевского р., с. Коптеловское.

Краснопольское с.-х. куст.-пром. кред. т-во— Петрокаменского р., с. Краснополье.

Крутоложское с.-х. куст. пром. кред. т-во — Кыновского р., с. Крутой-Лог.

Кушвинское с.-х. куст.-пром. кред. т-во — г. Кушва, Кушвинского р.

Лайское с.-х. куст.-пром. кред. т-во — Н.-Тагильского р., с. Лая.

Махневское с.-х. куст.-пром. кред. т-во — Махневского р., с. Махневское.

Мелкозеровское с.-х. куст.-пром. кред. т-во— Алапаевского р., с. Мелкозеровское.

Меркушинское с.-х. куст.-пром. кред. т-во— Верхотурского р., с. Меркушино.

Мурзинское с.-х. куст.-пром. кред. т-во — Петрокаменского р., с. Мурзинка.

Нелымское с.-х. куст.-пром. кред. т-во — Гаринского р., Нелымский завод.

Нейво-Шайтанское с.-х. куст.-пром. кред. т-во — Алапаевского р., г. Алапаевск.

Н.-Салдинское с.-х. куст.-пром. кред. т-во— Н.-Салдинского р., Н.-Салдинский Завод.

Н.-Синячихинское с.-х. куст.-пром. кред. т-во — Алапаевского р., Н.-Синячихинский Завод.

Н.-Тагильское с.-х. куст.-пром. кред. т-во — Н.-Тагильского р., г. Н.-Тагил.

Н.-Туринское с.-х. куст.-пром. кред. т-во — Н.-Туринского р., Н.-Туринский Завод.

Ново-Паншинское с.-х. куст.-пром. кред. т-во — Петрокаменского р., с. Н.-Паньшинское.

Октябрьское с.-х. куст.-пром. кред. т-во — Алапаевского р., д. Октябрьская.

Петрокаменское с.-х. куст.-пром. кред. т-во— Петрокаменского р., Петрокаменск. Завод.

Романовское с.-х. куст.-пром. кред. т-во — Сосвинского р., ст. Романово.

Рычковское с.-х. куст.-пром. кред. т-во — Махневского р., с. Рычковское.

С.-Башкарское с.-х. куст.-пром. кред. т-во— Петрокаменского р., с. Башкарское.

С.-Кайгородское с.-х. куст.-пром. кред. т-во— Петрокаменского р., с. Кайгородское.

Топорковское с.-х. куст.-пром. кред. т-во— Махневского р., с. Топорковское.

Усть-Салдинское с.-х. куст.-пром. кред. т-во — Верхотурского р., с. У.-Салда.

Черноисточинское с.-х. куст.-пром. т-во — Висимо-Шайтанского р., Черноисточинский Завод.

ПЕРМСКИЙ ОКР.

Алтковское с.-х. кред. т-во—Сергинского р., п.-т. о. Сергинское, д. Атково.

Больше-Сосновское с.-х. кред. т-во — Б.-Сосновского р., с. Б.-Сосновка.

Бородулинское с.-х. кред. т-во — ст. Бородулино, Перм. ж. д.

Бубинское с.-х. кред. т-во — Сивинского р., с. Буб.

Вереинское с.-х. кред. т-во — Верхне-Чусовского р., д. Малышата.

Верещагинское с.-х. кред. т-во — Красно-Верещагинского р., ст. Верещагино, Перм. жел. дор.

Верхне-Чусовское кред. пром. т-во — с. В.-Чусовские-Горки.

Горяевское с.-х. кред. т-во — Сергинского р., с. Троицкое.

Дубровское с.-х. кред. т-во — Оханского р., с. Дуброва.

Екатерининское с.-х. кред. т-во — Сивинского р., с. Екатерининское.

Ершовское с.-х. кред. т-во — Больше-Сысоевского р., д. Ерши.

Ильинское с.-х. кред. т-во — Ильинского р., с. Ильинское.

Каменское с.-х. кред. т-во — Верещагинского р.

Карагайское с.-х. кред. т-во — п.-т. о. Карагай.

Кизьвенское с.-х. кред. т-во — Сивинского р., с. Кизьва.

Кленовское с.-х. кред. т-во — Больше-Сосновского р., с. Кленовка.

Кленовское с.-х. кред. т-во — Ильинского р., д. Кленовая.

Кошелевское с.-х. кред. т-во — Нытвенского р., д. Реуны.

Кояновское с.-х. кред. т-во — Юговского р., с. Кояново.

Кривецкое с.-х. кред. т-во — Ильинского р., с. Кривецкое.

Култаевское с.-х. кред. т-во — Калининского р., с. Култаево.

Ленинское с.-х. кред. т-во — Ленинского р., с. Григорьевское.

Липовское с.-х. кред. т-во — Оханского р., с. Острожка.

Лысьево-Соинское с.-х. кред. т-во — г. Лысьво.

Мартыно-Русаковское с.-х. кред. т-во — Ильинского р., с. Русаки.

Насадское с.-х. кред. т-во — Сергиевского р., с. Насадка.

Нердвинское с.-х. кред. т-во — Нердвинского р., с. Нердва.

Никулинское с.-х. кред. т-во — Добрянского р., с. Никулино.

Нытвенское с.-х. кред. т-во — Нытвенского р., з-д Нытва.

Очерское с.-х. кред. т-во — Очерского р., з-д Очер.

Пермское с.-х. кред. т-во — Добрянского р., с. Пермское.

Петропавловское с.-х. кред. т-во — Б.-Сосновского р, с. Петропавловское.

Пихтовское с.-х. кред. т-во—Оханского р., с. Пихтовка.

Прибыткинское с.-х. кред. т-во — г. Оханск.

Путинское с.-х. кред. т-во — Верещагинского р., с. Путино.

Рогалевское с.-х. кред. т-во — Очерского р., с. Рогали.

Рождественское с.-х. кред. т-во — Нердвинского р., с. Рождественское.

Рыковское с.-х. кред. т-во — Карагайского р., с. Богоявленское.

Салтыково-Власовское с.-х. кред. т-во—Верещагинского р., д. Салтыково.

Сенькинское с.-х. кред. т-во — Добрянского р., с. Сенькино.

Сепычевское с.-х. кред. т-во — Верещагинского р., с. Сепыч.

Серафимовское с.-х. кред. т-во — Сивинского р., с. Серафимовское.

Сергиевское с.-х. кред. т-во — Сергиевского р., с. Серги.

Сивинское с.-х. кред. т-во — Сивинского р., п.-т. о. Сивинское.

Стряпунинское с.-х. кред. т-во — Ленинского р., с. Стряпунинское.

Сухо-Платошинское с.-х. кред. т-во—Юговского р., д. С. Платошни.

Тоборское с.-х. кред. т-во — Оханского р., с. Таборы.

Токаринское с.-х. кред. т-во — Очерского р., с. Токари.

Шервинское с.-х. кред. т-во — Нытвенского р., с. Шерья.

Юговское кред. пром. т-во — Юговского р., з-д Юговской.

Юго-Камское с.-х. кред. т-во—Оханского р., з-д Ю.-Камский.

САРАПУЛЬСКИЙ ОКР.

Альняшинское с.-х. кред. т-во — Усинского р., с. Альняшин.

Арзамасцевское с.-х. кред. т-во — Каракульского р., с. Арзамасцево.

Аряжское с.-х. кред. т-во «Земледроб» — Бикбардинского р., с. Аряж.

Бабкинское с.-х. кред. т-во — Еловского р., с. Бабка.

Бардымское с.-х. кред. т-во — Красноярского р., с. Барда.

Беляевское кред. пром. т-во—Осинского р., с. Беляевка.

Б.-Гондырское с.-х. кред. т-во «Гондырь»—Бикбардинского р., с. Гондырь.

Б.-Усинское с.-х. кред. т-во «Возрождение» — Усинского р., с. Б.-Уса.

Воткинское 1-е с.-х. кред. т-во — г. Воткинск.

Гадановское с.-х. кред. т-во — Камбарского р., с. Гаданово.

Галевское с.-х. кред. т-во—Воткинского р., с. Галево.

Гольянское с.-х. кред. т-во — Сарапульского р., с. Гальяны.

Даниловское с.-х. кред. т-во — Киясовского р., с. Данилово.

Дубровское с.-х. кред. т-во — Еловского р., с. Дуброво.

Еловское с.-х. кред. т-во «Искра» — Еловского р., с. Елово.

Елпачихинское с.-х. кред. т-во—Красноярского р., с. Елпачиха.

Закрекмасско-Чемашурское с.-х. кред. т-во «Муравей» — Киясовского р., пос. Чемашур.

Землягашское с.-х. кред. т-во «Земледельцы» — Бикбардского р., с. Землягаш.

Зязелгинское с.-х. кред. т-во — Красноярского р., с. Зязелга.

Июльское с.-х. кред. т-во —Воткинского р., с. Июльское.

Камбарское с.-х. кред. т-во — Камбарского р., з-д Камбарка.

Каракулинское с.-х. кред. т-во — Каракулинского р., с. Каракулино.

Кельчинское с.-х. кред. т-во — Воткинского р., с. Кельчино.

Кигбаевское с.-х. кред. т-во — Сарапульского р., с. Кигбаево.

Козловское с.-х. кред. т-во «Светлая Заря» — Сарапульского р., с. Козлово.

Комаровское с.-х. кред. т-во — Осинск. р., с. Комарово.

Куштамаковское с.-х. кред. т-во «Сеятель»—Усинского р., с. Куштамак.

Ленинское с.-х. кред. т-во «им. Ленина» — Сарапульского р., г. Сарапуль.

Мазунинское с.-х. кред. т-во — Камабровского р., с. Мазунино.

М.-Киясовское с.-х. кред. т-во — Киясовского р., д. М.-Киясово.

Маркидоновское с.-х. кред. т-во «Усердный» — Бибкардинского р., д. Маркидоновка.

Михайловское с.-х. кред. т-во — Фокинского р., с. Михайловка.

Мостовинское с.-х. кред. т-во — Сарапульского р., с. Мостовое.

Мушаковское с.-х. кред. т-во — Киясовского р., с. Мушак.

Неумоинское с.-х. кред. т-во — Воткинского р., д. Неумоино.

Н.-Артауловское с.-х. кред. т-во — Камбарского р., д. Н.-Артаул.

Н.-Кубское с.-х. кред. т-во — Рябковского р., с. Н.-Куба.

Н.-Лыпское с.-х. кред. т-во — Черновского р., д. Н.-Лып.

Н.-Меркушинское с.-х. кред. т-во «Хлебороб» — Частинского р., с. Н.-Меркуши.

Н.-Поселенское с.-х. кред. т-во — Каракулинского р., с. Н.-Поселенское.

Осинское с.-х. кред. т-во — г. Оса.

Ошьинское с.-х. кред. т-во — Б.-Усинского р., с. Ошья.

Паркачевское с.-х. кред. т-во — Сарапульского р., д. Паркачево.

Перевозинское с.-х. кред. т-во — Воткинского р., с. Перевозное.

Полозовское с.-х. кред. т-во — Черновского р., с. Полозово.

Рябковское с.-х. кред. т-во — Рябковского р., с. Рябки.

Савинское с.-х. кред. т-во «Пробуждение»—Бикбардинского р., с. Сава.

Сарапульское с.-х. кред. куст.-пром. т-во—г. Сарапул.

Сарашевское с.-х. кред. т-во — Красноярского р., с. Сараши.

Светлянское с.-х. кред. т-во—Воткинского р., с. Светлое.

Сейгатское с.-х. кред. т-во — Фокинского р., с. Сейгатка.

Таушинское с.-х. кред. т-во — Рябковского р., с. Тауши.

Тойнинское с.-х. кред. т-во «Возрождение» — Черновского р., с. Тойкино.

Толкушинское с.-х. кред. т-во «Заря» — Рябковского р., с. Калиновка.

Частинское с.-х. кред. т-во «Плуг» — Частинского р., с. Частые.

Черновское с.-х. кред. т-во—Черновского р., с. Черновское.

Чистопереволочное с.-х. кред. т-во «Новый Путь» — Черновского р., с. Чистопереволочное.

Устиновское с.-х. кред. т-во—Осинского р., д. Устиново.

Шлыковское с.-х. кред. т-во — Частинского р., с. Шлыки.

СВЕРДЛОВСКИЙ ОКР.

Арамильское с.-х. куст.-пром. кред. т-во — Арамильского р., с. Арамильское.

Аромашевское с.-х. куст.-пром. кред. т-во—Режевского р., п. о. Глинское, с. Аромашевское.

Атигское с.-х. куст.-пром. кред. т-во — Н.-Сергинского р., Атигский з-д.

Аятское с.-х. куст.-пром. кред. т-во — Невьянского р., с. Аяткое.

Белоярское с.-х. куст.-пром. кред. т-во — Белоярского р., с. Белоярское.

Березовское с.-х. куст.-пром. кред. т-во — Березовского р.

Билимбаевское с.-х. куст.-пром. кред. т-во—Перво-Уральского р., Билимбаевский з-д.

Бисертское с.-х. куст.-пром. кред. т-во — Бисертского р., Бисертский з-д.

Бруснятское с.-х. куст.-пром. кред. т-во — Белоярского р., с. Бруснятское.

Булзинское с.-х. куст.-пром. кред. т-во — Каслинского р., с. Булзи.

Быньговское с.-х. куст.-пром. кред. т-во — Невьянского р., Быньговский з-д.

Верхне-Исетское с.-х. куст.-пром. кред. т-во — Березовского р., В.-Исетский з-д.

Верхне-Уфалейское с.-х. куст.-пром. кред. т-во — В.-Уфалейского р., В.-Уфалейский з-д.

В.-Таваложское с.-х. куст.-пром. кред. т-во — Невьянского р., с. В.-Тавалоги.

Воскресенское с.-х. куст.-пром. кред. т-во—Каслинского р., с. Воскресенское.

Вьюхинское с.-х. куст.-пром. кред. т-во — Арамильского р., д. Вьюхина.

Глинское с.-х. куст.-пром. кред. т-во — Режевского р., п. о. Глинское.

Егоршинское с.-х. куст.-пром. кред. т-во — Егоршинского р., с. Егоршинское.

Камышевское с.-х. куст.-пром. кред. т-во — Белярского р., с. Камышевское.

Каслинское с.-х. куст.-пром. кред. т-во — Каслинского р., Каслинский з-д.

Клевакинское с.-х. куст.-пром. кред. т-во — Режевского р., п. о. Леневское, с. Клевакинское.

Куяшское с.-х. куст.-пром. кред. т-во — Каслинского р., п. о. Куяшское.

Леневское с.-х. куст.-пром. кред. т-во — Режевского р., п. о. Леневское.

Липовское с.-х. куст.-пром. кред. т-во — Режевского р., с. Липовское.

Логиновское с.-х. куст.-пром. кред. т-во — Белоярского р., с. Логиновское.

Мироновское с.-х. куст.-пром. кред. т-во—Егоршинского р., с. Мироновское.

Михайловское с.-х. куст.-пром. кред. т-во—Михайловского р., Михайловский з-д.

Невьянское с.-х. куст.-пром. кред. т-во — Невьянского р., г. Невьянск.

Н.-Исетское с.-х. куст.-пром. кред. т-во — Арамильского р., Н.-Исетский з-д.

Н.-Уфалейское с.-х. куст.-пром. кред. т-во—В.-Уфалейского р., Н.-Уфалейский з-д.

Ново-Ипатовское с.-х. куст.-пром. кред. т-во — Сысертского р., п. о. Щелкунское, с. Н.-Ипатовское.

Ново-Уткинское с.-х. куст.-пром. кред. т-во—Перво-Уральского р., п. о. Н.-Уткинск, д. Каменка.

Нязе-Петровское с.-х. куст.-пром. кред. т-во — Н.-Петровского р., Н.-Петровский з-д.

Перво-Уральское с.-х. куст.-пром. кред. т-во — П.-Уральского р., П.-Уральский з-д.

Покровское с.-х. куст.-пром. кред. т-во — Егоршинского р., п. о. Егоршинское, с. Покровское.

Режевское с.-х. куст.-пром. кред. т-во — Режевского р., Режевский з-д.

Рождественское с.-х. куст.-пром. кред. т-во — Кыштымского р., п. о. Рождественское. с. Кузнецкое.

Сосново-Борское с.-х. куст.-пром. кред. т-во — Н.-Сергиевского р., с. Сосновый-Бор.

Сылвинское с.-х. куст.-пром. кред. т-во — Ст.-Уткинского р., Сылвинский з-д.

Тюбукское с.-х. куст.-пром. кред. т-во — Каслинского р., с. Тюбук.

Черемисское с.-х. куст.-пром. кред. т-во — Режевского р., п. о. Черемисское, с. Черемисское.

Шогринское с.-х. куст.-пром. кред. т-во — Егоршинского р., с. Шогринское.

Щелкунское с.-х. куст.-пром. кред. т-во — Сысертского р.

ТРОИЦКИЙ ОКР.

Аминевское с.-х. кред. т-во — Уйского р., пос. Аминевский.

Амурское с.-х. кред. т-во — Кизильского р., пос. Амурский.

Андреевское с.-х. кред. т-во — Брединского р., пос. Андреевский.

Белозерское с.-х. кред. т-во — Каракульского р., пос. Белозерский.

Белозерское с.-х. кред. т-во — Каракульского р., пос. Березовский.

Березиновское с.-х. кред. т-во — Варненского р., пос. Березиновск.

Борисовское с.-х. кред. т-во — Кочкарского р., пос. Борисовский.

Бородиновское с.-х. кред. т-во — Варненского р., пос. Бородиновский.

Браиловское с.-х. кред. т-во — Кизильского р., пос. Браиловский.

Бурханкульское с.-х. кред. т-во—Каракульского р., пос. Бурханкульск.

Варнинское с.-х. кред. т-во — Варнинского р., пос. Варнинский.

Велико-Петровское с.-х. кред. т-во — Полтавского р., пос. В.-Петровский.

Верхне-Кизильское с.-х. кред. т-во — В.-Уральского р., пос. В.-Кизильский.

Верхне-Санарское с.-х. кред. т-во — Кочкарского р., пос. В.-Санарский.

Верхне-Уральское с.-х. кред. т-во — Верхне-Уральского р., г. В.-Уральск.

Георгиевское с.-х. кред. т-во — Полтавского р., пос. Георгиевский.

Дуванкульское с.-х. кред. т-во — Нижне-Увельского р., пос. Дуванкульск.

Елизаветпольское с.-х. кред. т-во — Полтавского р., пос. Елизаветпольск.

Каракульское с.-х. кред. т-во — Каракульского р., пос. Каракульский.

Катенинское с.-х. кред. т-во — Варнинского р., пос. Катенинский.

Кидышевское с.-х. кред. т-во—Степного р., пос. Кидышевский.

Кизильское с.-х. кред. т-во — Кизильского р., пос. Кизильск.

Кичигинское с.-х. кред. т-во — Нижне-Узельского р., пос. Кичигинский.

Ключевское с.-х. кред. т-во — Троцкого р., пос. Ключевский.

Клястицкое с.-х. кред. т-во — Троицкого р.. пос. Клястицкий.

Кособродское с.-х. кред. т-во — Кочкарского р., пос. Кособродск.

Кочневское с.-х. кред. т-во — Уйского р., пос. Кочневский.

Краснинское с.-х. кред. т-во — В.-Уральского р., пос. Краснинский.

Крутоярское с.-х. кред. т-во — Каракульского р., пос. Крутоярский.

Кулевчинское с.-х. кред. т-во — Варнинского р., пос. Кулевчинский.

Куликовское с.-х. кред. т-во — В.-Уральского р., пос. Куликовский.

Кумлякское с.-х. кред. т-во — Уйского р., пос. Кумлякский.

Ленинградское с.-х. кред. т-во — Брединского р., пос. Ленинградский.

Магнитное с.-х. кред. т-во — Магнитного р., пос. Магнитный.

Михайловское с.-х. кред. т-во — Троицкого р., пос. Михайловский.

Могутовское с.-х. кред. т-во — Полтавского р., пос. Могутовский.

Мордвиновское с.-х. кред. т-во — Н.-Увельского р., пос. Мордвиновск.

Надеждинское с.-х. кред. т-во — Троицкого р., пос. Надеждинский.

Неплюевское с.-х. кред. т-во — Полтавского р., пос. Неплюевский.

Нижне-Санарское с.-х. кред. т-во — Троицкого р., пос. Н.-Санарский.

Нижне-Увельское с.-х. кред. т-во — Н.-Увельского р., пос. Н.-Увельский.

Николаевское с.-х. кред. т-во — Варнинского р., пос. Николаевский.

Ново-Варлаамовское с.-х. кред. т-во —Каракульского р., пос. Н.-Варлаамовск.

Ново-Еткульское с.-х. кред. т-во — Троицкого р., Н.-Еткульский.

Обручевское с.-х. кред. т-во — Кизильского р., пос. Обручевский.

Остроленское с.-х. кред. т-во — В.-Уральского р., пос. Остроленский.

Парижское с.-х. кред. т-во — Полтавского р., пос. Парижский.

Петропавловское с.-х. кред. т-во — Уйского р., пос. Петропавловский.

Петровско-Андреевское с.-х. кред. т-во — Н.-Увельского р., пос. П.-Андреевск.

Подгорненское с.-х. кред. т-во—Степного р., пос. Подгорненский.

Полоцкое с.-х. кред. т-во — Кизильского р., пос. Полоцкий.

Полтавское с.-х. кред. т-во — Полтавского р., пос. Полтавский.

Приисковое с.-х. кред. т-во — Кочкарского р., пос. Приисковый.

Рождественское с.-х. кред. т-во — Н.-Увелького р., пос. Рождественский.

Соколовское с.-х. кред. т-во — Уйского р., пос. Соколовский.

Спасское с.-х. кред. т-во — В.-Уральского р., пос. Спасский.

Степное с.-х. кред. т-во — Степного р., пос. Степной.

Сухтелинское с.-х. кред. т-во—Степного р., пос. Сухтелинский.

Сысоевское с.-х. кред. т-во — Каракульского р., пос. Сысоевский.

Тарутинское с.-х. кред. т-во — Троицкого р., пос. Тарутинский.

Теренкульское с.-х. кред. т-во — Каракульского р., пос. Теренкульский.

Требиатское с.-х. кред. т-во — Магнитного р., пос. Требиатский.

Уйское с.-х. кред. т-во — Уйского р., пос. Уйский.

Урлядинское с.-х. кред. т-во — В.-Уральского р., пос. Урлядинский.

Хуторское с.-х. кред. т-во — Н.-Увельского р., пос. Хуторский.

Чесменское с.-х. кред. т-во — Степного р., пос. Чесменский.

ТЮМЕНСКИЙ ОКР.

Агальинское с.-х. кред. т-во — Ярковского р., с. Агальинское.

Антипинское с.-х. кред. т-во — Тюменского р., с. Антипино.

Актроповское с.-х. кред. т-во — Тавдинского р., с. Антропово.

Архангельское с.-х. кред. т-во — Исетского р., с. Архангельское.

Балаирское с.-х. кред. т-во — Талицкого р., с. Балаирское.

Беляковское с.-х. кред. т-во—Талицкого р., с. Беляковское.

Бигилинское с.-х. кред. т-во — Ново-Заимского р., с. Бигилинское.

Богданинское с.-х. кред. т-во — Тюменского р., с. Богданинское.

Боровинское с.-х. кред. т-во — Заимского р., с. Боровинское.

Бочкаревское с.-х. кред. т-во — Тугулымского р., д. Бочкарево.

Вагайское с.-х. кред. т-во — Ново-Заимского р., пос. Вагай, ст. Вагай, Ом. ж. д.

Велижанское с.-х. кред. т-во — Тавдинского р., с. Велижанское.

Верхне-Бешкильское с.-х. кред. т-во — Исетского р., с. В.-Бешкильское.

Вновь-Юрмытское с.-х. кред. т-во — Талицкого р., с. В.-Юрмытское.

Второе-Яровское с.-х. кред. т-во — Ялуторовского р., юрты Яровские.

Гилевское с.-х. кред. т-во — Тугулымского р., д. Гилева.

Деминское с.-х. кред. т-во — Тугулымского р., д. Демина.

Дружининское с.-х. кред. т-во — Шатровского р., д. Дружинино.

Еланское с.-х. кред. т-во — Тавдинского р., с. Еланское.

Еланское с.-х. кред. т-во — Талицкого р., д. Еланское.

Емуртлинское с.-х. кред. т-во «Пахарь» — Емуртлинского р., с. Емуртлинское.

Ереминское с.-х. кред. т-во — Емуртлинского р., д. Еремина.

Заводо-Петровское с.-х. кред. т-во — Ялтуровского р., с. З.-Петровское.

Заводо-Уковское с.-х. кред. т-во — Ялуторовского р., с. З.-Уковское.

Ивановское с.-х. кред. т-во — Ялуторовского р., с. Ивановское.

Иевлевское с.-х. кред. т-во—Ярковского р., с. Иевлево.

Ингалинское с.-х. кред. т-во—Суерского р., с. Ингалинское.

Ирюмское с.-х. кред. т-во—Шатровского р., с. Ирюмское.

Каменское с.-х. кред. т-во — Тюменско-Городовского р., с. Каменское.

Карбанское с.-х. кред. т-во — Ярковского р., юрты Карбанские.

Колесниковское с.-х. кред. т-во — Ново-Заимского р., с. Колесниковское.

Коркинское с.-х. кред. т-во — Суерского р., с. Коркинское.

Коротковское с.-х. кред. т-во — Суерского р., с. Коротковское.

Красногорское с.-х. кред. т-во — Исетского р., с. Красногорское.

Кулаковское с.-х. кред. т-во — Тюменско-Городовского р., с. Кулаково.

Лабинское с.-х. кред. т-во — Юргинского р., с. Лабинское.

Липчинское с.-х. кред. т-во — Липчинского р., с. Липчинское.

Лыбаевское с.-х. кред. т-во — Ялуторовского р., с. Лыбаевское.

Мостовское с.-х. кред. т-во — Шатровского р., с. Мостовское.

Ново-Заимское с.-х. кред. т-во — Н.-Заимского р., с. Н.-Заимское.

Окуневское с.-х. кред. т-во — Ново-Заимского р., д. Старая-Окуневка.

Омутинское с.-х. кред. т-во — Ново-Заимского р., с. Омутинское.

Онохинское с.-х. кред. т-во — Тюменско-Городовского р., с. Червишевское.

Осиново-Асламино-Авазбакеевское с.-х. кред. т-во — Ялуторовского р., юрты Асламинские.

Первомайское с.-х. кред. т-во — Талицкого р., пос. Троицкий.

Первухинское с.-х. кред. т-во — Талицкого р., с. Первухинское.

Переваловское с.-х. кред. т-во — Тюменско-Городовского р., д. Перевалова.

Плетневское с.-х. кред. т-во — Юргинского р., с. Плетневское.

Плехановское с.-х. кред. т-во — Ярковского р., с. Плехановское.

Покровское с.-х. кред. т-во — Ярковского р., с. Покровское.

Пятковское с.-х. кред. т-во — Емуртлинского р., с. Пятковское.

Рафаиловское с.-х. кред. т-во — Исетского р., с. Рафаиловское.

Романовское с.-х. кред. т-во — Ялуторовского р., с. Романовское.

Слободо-Бешкильское с.-х. кред. т-во — Исетского р., с. С. Бешкильск.

Созоновское с.-х. кред. т-во — Тюменко-Городовского р., с. Созоново.

Созоновское с.-х. кред. т-во—Исетского р.. д. Созоновская.

Сосновское с.-х. кред. т-во — Ново-Заимского р., с. Сосновское.

Суерское с.-х. кред. т-во — Суерского р., с. Суерское.

Тавдинское с.-х. кред. т-во — Тавдинского р., с. Тавдинское.

Терсюкское с.-х. кред. т-во — Шатровского р., с. Терсюкское.

Томиловское с.-х. кред. т-во — Ялуторовского р., с. Томилово.

Тугулымское с.-х. кред. т-во — Тугулымского р., с. Тугулымское.

Упоровское с.-х. кред. т-во — Суерского р., с. Упорово.

Устьницинское с.-х. кред. т-во — Липчинского р., с. У.-Ницинское.

Фоминское с.-х. кред. т-во — Липчинского р., с. Фоминское.

Чечкино-Ново-Атьяловское с.-х. кред. т-во— Ялуторовского р., юрты Ново-Атьяловские.

Шатровское с.-х. кред. т-во — Шатровского р., с. Шатрово.

Шестаковское с.-х. кред. т-во — Емуртлинского р., с. В.-Суерское.

Шороховское с.-х. кред. т-во — Исетского р., с. Шорохово.

Юргинское с.-х. кред. т-во—Юргинского р., с. Юргинское.

Ярковское с.-х. кред. т-во — Ярковского р., с. Ярково.

ЧЕЛЯБИНСКИЙ ОКР.

Абдульменевское с.-х. кред. т-во — Яланского р., д. Абдульменевская.

Аджитаровское с.-х. кредит. т-во — Яланского р., д. Аджитарово.

Алабугское с.-х. кред. т-во — Миасского р., с. Алабугское.

Аткульское с.-х. кред. т-во — Аткульского р., д. Аткуль.

Белоноговское с.-х. кред. т-во — Долговского р., с. Белоноговское.

Белоярское с.-х. кред. т-во — Миасского р., с. Белоярское.

Березовское с.-х. кред. т-во — Шумихинского р., с. Березовское.

Б.-Дубровинское с.-х. кред. т-во — Усть-Уйского р., д. Б.-Дубровинское.

Б.-Никольское с.-х. кред. т-во — Чудиновского р., с. Б.-Никольское.

Варлаковское с.-х. кред. т-во — Воскресенского р., с. Варлаковское.

Варламовское с.-х. кред. т-во — Коельского р., пос. Варламовск.

Введенское с.-х. кред. т-во — Мишкинского р., с. Введенское.

Ветродуйское с.-х. кред. т-во—Бродокалмакского р., д. Ветродуйская.

Воскресенское с.-х. кред. т-во — Воскресенского р., с. Воскресенское.

Горшковское с.-х. кред. т-во — Шумихинского р., с. Горшковское.

Долговское с.-х. кред. т-во — Долговского р., с. Долговское.

Долгодеревенское с.-х. кред. т-во — Челябинского р., пос. Долгодеревенский.

Еманжелинское с.-х. кред. т-во — Еткульского р., пос. Еманжелинск.

Еткульское с.-х. кред. т-во — Еткульского р., пос. Еткульский.

Ивановское с.-х. кред. т-во — Мишкинского р., с. Ивановское.

Ильясовское с.-х. кред. т-во — Катайского р., д. Ильясовская.

Каз.-Кочердыкское с.-х. кред. т-во — Усть-Уйского р., пос. Кочердыкский.

Карасево-Бахарское с.-х. кред. т-во—Яланского р., д. Бахарево.

Карасинское с.-х. кред. т-во — Мишкинского р., с. Карасинское

Каратабановское с.-х. кред. т-во — Еткульского р., пос. Каратабановск.

Карачельское с.-х. кред. т-во — Шумихинского р., с. Карачелка.

Касулинское с.-х. кред. т-во — Долговского р., с. Касулинское.

Катайское с.-х. кред. т-во — Катайского р., д. Альменева.

Каясанское с.-х. кред. т-во — Миасского р., ст. Каясан.

Коельское с.-х. кред. т-во — Коельского р., пос. Коельский.

Коровинское с.-х. кред. т-во — Долговского р., с. Коровинское.

Куликовское с.-х. кред. т-во — Воскресенского р., с. Куликовское.

Луговское с.-х. кред. т-во — Усть-Уйского р., пос. Луговской.

Мало-Рижское с.-х. кред. т-во — Шумихинского р., с. М.-Рижское.

Маслейское с.-х. кред. т-во — Мишкинского р., с. Малейское.

Миасское с.-х. кред. т-во — Миасского р., пос. Миасский.

Мишкинское с.-х. кред. т-во — Мишкинского р., с. Мишкино.

Мыркайское с.-х. кред. т-во — Долговского р., с. Мыркайское.

Николаевское с.-х. кред. т-во — Коельского р., с. Николаевское.

Ново-Кочердыкское с.-х. кред. т-во — Усть-Уйского р., с. Н.-Кочердыкское.

Петуховское с.-х. кред. т-во — Мишкинского р., с. Петуховское.

Половинское с.-х. кред. т-во — Долговского р., с. Половинское.

Поповско-Тавранкульское с.-х. кред. т-во — Миасского р., пос. Тавранкуль.

Птиченское с.-х. кред. т-во — Шумихинского р., с. Птичье.

Рыбновское с.-х. кред. т-во — Долговского р., с. Рыбновское.

Селезянское с.-х. кред. т-во — Еткульского р., с. Селезянское.

Слоб.-Кочердыкское с.-х. кред. т-во — Кочердыкского р., с. Кочердыкское.

Сосновское с.-х. кред. т-во — Челябинского р., пос. Сосновский.

Становское с.-х. кред. т-во—Долговского р., с. Становское.

Тадинское с.-х. кред. т-во — Коельского р., пос. Тандинский.

Травянское с.-х. кред. т-во — Воскресенского р., с. Травянское.

Усть-Уйское с.-х. кред. т-во—У.-Уйского р., пос. У.-Уйск.

Хохловское с.-х. кред. т-во — Шумихинского р., с. Хохловское.

Челябинское с.-х. кред. т-во «Крестьянин»— г. Челябинск.

Челябинское кред. т-во «Плуг и Молот» — г. Челябинск.

Чернореченское с.-х. кред. т-во—Кочердыкского р., с. Кислянка.

Чудиновское с.-х. кред. т-во — Чудиновского р., с. Чудиновское.

Чумлякское с.-х. кред. т-во — Щучанского р., с. Чумляк.

Шумихинское с.-х. кред. т-во — Шумихинского р., ст. Шумиха, Ом. ж. д.

Щучанское с.-х. кред. т-во «Об'единитель»— Щучанского р., ст. Чумляк, Ом. ж. д.

ШАДРИНСКИЙ ОКР.

Багарякское с.-х. кред. т-во — Багарякского р., п. о. Багарякское.

Барневское с.-х. кред. т-во — Исетского р., п.-т. к. Шадринская, с. Барневское.

Басмановское с.-х. кред. т-во — Буткинского р., п. о. Буткинское, с. Басманов.

Батуринское с.-х. кред. т-во — Батуринского р., п. о. Батуринское, с. Батуринск.

Белоносовское с.-х. кред. т-во — Покровского р., п. о. Покровское, с. Белоносовск.

Белоярское с.-х. кред. т-во—Белоярского р., п. о. Белоярское.

Больше-Касаргульское с.-х. кред. т-во — Катайского р., п. о. Катайское, с. Б.-Касаргуль.

Водиниковское с.-х. кред. т-во — Ольховского р., п. о. Ольховское, с. Водиниковское.

Долматовское с.-х. кред. т-во — Долматовского р., п. о. Долматовское.

Дубас-Бугаевское с.-х. кред. т-во — В.-Теченского р., п. о. В.-Теченское, с. Д.-Буг.

Загайновское с.-х. кред. т-во — Долматовского р., п. о. Долматовское, с. Загайновское.

Закамышловское с.-х. кред. т-во — Камышловского р., п.-т. к. Камышловская. с. Закамышлов.

Захаровское с.-х. кред. т-во — Камышловского р., п.-т. к. Камышловская, с. Захаровское.

Знаменское с.-х. кред. т-во—Курьинского р., п. о. Курьинское, с. Знаменское.

Зотинское с.-х. кред. т-во—Багарякского р., п. о. Багарякское, с. Зотинское.

Зырянское с.-х. кред. т-во — Каменского р., п. о. Каменская, с. Зырянское.

Иванищевское с.-х. кред. т-во — Исетского р., п.-т. к. Шадринская, с. Иванищенское.

Ильинское с.-х. кред. т-во — Камышловского р., п.-т. к. Камышловская, с. Ильинское.

Исетское с.-х. кред. т-во — Исетского р., п.-т. к. Шадринская, д. Хлызова.

Кабанское с.-х. кред. т-во — Батуринского р., п. о. Батуринское, с. Кабанское.

Казанцевское с.-х. кред. т-во — В. Теченского р., п. о. В.-Теченское, с. Казанцевское.

Каменно-Озерское с.-х. кред. т-во — Богдановического р., п. о. Богдановическое, с. К.-Озерское.

Каменское с.-х. кред. т-во — Каменского р., п. о. Каменское.

Канашское с.-х. кред. т-во — Исетского р., п.-т. к. Шадринская, с. Канашское.

Каргопольское с.-х. кред. т-во — Каргопольского р., п. о. Каргопольск.

Катайское с.-х. кред. т-во — Катайского р., п. о. Катайское.

Катарацкое с.-х. кред. т-во — Буткинского района, п. о. Буткинское, с. Катарацкое.

Кашинское с.-х. кред. т-во—Курьгинского р., п. о. Курьгинское, с. Кашинское.

Квашнинское с.-х. кред. т-во — Камышловского р., п.-т. к. Камышловская, с. Квашнинск.

Кисловское с.-х. кред. т-во — Покровского р. п. о. Покровское, с. Кисловское.

Ключевское с.-х. кред. т-во — Долматовского р., п. о. Долматовское, с. Ключевское.

Коврижское с.-х. кред. т-во — Исетского р., п.-т. к. Шадринская, с. Коврижское.

Колчеданское с.-х. кред. т-во — Каменского района, п.-т. о. Каменская, с. Колчеданск.

Кондинское с.-х. кред. т-во — Мехонского р., п. о. Мехонское, с. Кондинское.

Крестовское с.-х. кред. т-во—Исетского р., п.-т. к. Шадринская, с. Крестовское.

Кривское с.-х. кред. т-во — Ольховского р., п. о. Ольховское, с. Кривское.

Кунарское с.-х. кред. т-во — Богдановического р., п. о. Богдановическое, с. Кунарское.

Куровское с.-х. кред. т-во — Камышловского р., п.-т. к. Камышловская, с. Куровское.

Ларинское с.-х. кред. т-во — Багарякского района, п. о. Багарякское, с. Ларинское.

Ляпустинское с.-х. кред. т-во — Богдановического р., п. о. Богдановическое, с. Ляпустинское.

Маминское с.-х. кред. т-во — Покровского р., п. о. Покровское, с. Маминское.

Медведевское с.-х. кред. т-во — Пышминского р., п. о. Вновь-Юрмытское, с. Медведевское.

Мехонское с.-х. кред. т-во — Мехонского р., п. о. Мехонское.

Михайловское с.-х. кред. т-во — Песчанского р., п. о. Песчанское, с. Михайловское.

Могильское с.-х. кред. т-во — Исетского р., п.-т. к. Шадринская, с. Могильское.

Непеинское с.-х. кред. т-во — Буткинского района, п. о. Буткинское, с. Непеинское.

Нижне-Петропавловское с.-х. кред. т-во — В.-Теченского р., п. о. Теченское, село Н.-Петропавловск.

Николаевское с.х. кред. т-во — Песчанского р., п. о. Песчанское, с. Николаевское.

Ново-Пышминское с.-х. кред. т-во Курьинского р., п. о. Курьинское, с. Н. Пышминское.

Огневское с.-х. кред. т-во — Багарякского района, п. о. Багарякское, с. Огневское.

Окуневское с.-х. кред. т-во — Каргопольского р., п. о. Каргопольское, с. Окуневское.

Ольховское с.-х. кред. т-во — Ольховского района, п. о. Ольховское.

Осеевское с.-х. кред. т-во — Исетского р., п.-т. к. Шадринская, д. Осеева.

Першимское с.-х. кред. т-во — Долматовского р., п. о. Долматовское, с. Першинское.

Песковское с.-х. кред. т-во — Белоярского района, п. о. Белоярское, с. Песковское.

Песчанское с.-х. кред. т-во — Песчанского района, п. о. Песчанское.

Песчано-Заозерское с.-х. кред. т-во — Батуринского р., п. о. Батуринское, с. П.-Заозерское.

Песчано-Таволжанское с.-х. кред. т-во — Батуринского р., п. о. Батуринское, с. П.-Таволжан.

Петропавловское с.-х. кред. т-во — Катайского р., п. о. Катайское, с. Петропавлов.

Покровское с.-х. кред. т-во — Покровского района, п. о. Покровское.

Пышминское с.-х. кред. т-во — Пышминского р., п. о. Вновь-Юрмытское, с. Пышминское.

Русско-Очкинское с.-х. кред. т-во — Ольховского р., п. о. Ольховское, с. Р.-Очкинское.

Русско-Теченское с.-х. кред. т-во — В.-Теченского р., п. о. В.-Теченское, с. Р.-Течен.

Рыбниковское с.-х. кред. т-во — Каменского р., п.-т. о. Каменское, с. Рыбниковское.

Симаковское с.-х. кред. т-во — Батуринского р., п. о. Батуринское, с. Симаковское.

Скатинское с.-х. кред. т-во — Четкаринского р., п. о. Четкаринское, с. Скатинское.

Смолинское с.-х. кред. т-во — Покровского района, п. о. Покровское, с. Смолинское.

Смолинское с.-х. кред. т-во — Буткинского района, п. о. Буткинское, с. Смолинское.

Соровское с.-х. кред. т-во — Исетского р., п.-т. к. Шадринская, с. Соровское.

Сухоложское с.-х. кред. т-во — Курьинского р., п. о. Курьинское, с. Сухоложское.

Сухринское с.-х. кред. т-во — Исетского р., п.-т. к. Шадринская, с. Сухринское.

Таушканское с.-х. кред. т-во — Курьинского р., п. о. Курьинское, с. Таушканское.

Темновское с.-х. кред. т-во — Камышловского р., п.-т. к. Камышловская, с. Темновское.

Тиминское с.-х. кред. т-во — Багарякского района, п. о. Багарякское, с. Тиминское.

Трехозерское с.-х. кред. т-во — Буткинского р., п. о. Буткинское, с. Трехозерское.

Тюрсюкское с.-х. кред. т-во — Мехонского р., п. о. Мехонское, с. Тюрсюкское.

Уксянское с.-х. кред. т-во — Белоярского района, п. о. Белоярское, с. Уксянское.

Ушаковское с.-х. кред. т-во— Катайского р., п. о. Катайское, с. Ушаковское.

Чернокоровское с.-х. кред. т-во — Богдановического р., п. о. Богдановическое, с. Чернокоров.

Четкаринское с.-х. кред. т-во — Четкаринского р., п. о. Четкаринское.

Шаблишское с.-х. кред. т-во — Багарякского р., п. о. Багарякское, с. Шаблишское.

Широковское с.-х. кред. т-во — Долматовского р., п. о. Долматовское, с. Широковское.

Шутинское с.-х. кред. т-во — Катайского р., п. о. Катайское, с. Шутинское.

Юрмытское с.-х. кред. т-во — Пышминского района, п. о. Вновь-Юрмытское, с. Пышминское.

Юшковское с.-х. кред. т-во — Багарякского района, п. о. Багарякское, с. Юшковское.

СИБИРСКИЙ КРАЙ.

АЧИНСКИЙ ОКР.

Алтатское кред. т-во — Назаровского р.

Ачинское кред. т-во — Ачинского р.

Березовское кред. т-во — Березовского р.

Бирилюсское кред. т-во — Бирилюсского р.

Боготольское кред. т-во — Боготольского р.

Больше-Улуйское кред. т-во — Б.-Улуйского р.

Дибинское кред. т-во — Березовского р.

Козульское кред. т-во — Козульского р.

Кольцевское кред. т-во — Назаровского р.

Красно-Реченское кред. т-во — Боготольского р.

Мало-Имышское кред. т-во — Ужурского р.

Медведское кред. т-во — Назаровского р.

Назаровское кред. т-во — Назаровского р.

Некрасовское кред. т-во — Итатского р.

Ново-Новосельское кред. т-во—Ачинского р.

Ново-Петровское кред. т-во — Боготольского р.

Ново-Подзоровское кред. т-во — Итатского р.

Подсосенское кред. т-во — Назаровского р.

Рубинское кред. т-во — Сусловского р.

Солгонское кред. т-во — Ужурского р.

Сусловское кред. т-во — Сусловского р.

Тисульское кред. т-во — Тисульского р.

Тутало-Чулымское кред. т-во — Сусловского р.

Тюхтетское кред. т-во — Тюхтетского р.

Тяжино-Вершинское кред. т-во — Тяжинского р.

Ужурское кред. т-во — Ужурского р.

Черно-Реченское кред. т-во — Козульского р.

Шарыповское кред. т-во — Березовского р.

Юрьевское кред. т-во — Боготольского р.

БАРАБИНСКИЙ ОКР.

Александро-Невское кред. т-во — Андреевского р.

Андреевское кред. т-во — Андреевского р.

Баклушевское кред. т-во—Баклушевского р.

Велико-Красноярское кред. т-во — Н.-Троицкого р.

Гжатское кред. т-во — В.-Ичинского р.

Еланское кред. т-во — Еланского р.

Елизаветинское кред. т-во — Юдинского р.

Зюзинское кред. т-во — Казанского р.

Ичинское кред. т-во — Биазинского р.

Каминское кред. т-во — В.-Ичинского р.

Купинское кред. т-во — Купинского р.

Кушаговское кред. т-во — Еланского р.

Кыштовское кред. т-во — Кыштовского р.

Мало-Красноярское кред. т-во — М.-Красноярского р.

Меньшиковское кред. т-во — Меньшиковского р.

Михайловское кред. т-во — Михайловского р.

Мошнинское кред. т-во — Барабинского р.

Николаевское кред. т-во — Татарского р.

Ново-Каргатское кред. т-во — Каргатского р.

Ново-Сельское кред. т-во — Купинского р.

Ново-Троицкое кред. т-во — Н.-Троицкого р.

Н.-Чулымское кред. т-во—Н.-Каргатского р.

Осиновское кред. т-во — Барабинского р.

Романовское кред. т-во — Юдинского р.

Смирновское кред. т-во — г. Татарск.

Спасское кред. т-во — Спасского р.

Таскаевское кред. т-во — Барабинского р.

Убинское кред. т-во — Убинского р.

Чановское кред. т-во — Чановского р.

Шипицинское кред. т-во — Спасского р.

БАРНАУЛЬСКИЙ ОКР.

Анисимовское кред. т-во — Тальменского р.

Барнаульское II кред. т-во—Павловского р.

Белоярское кред. т-во — Белоярского р.

Бешенцевское кред. т-во — Белоярского р.

Боровское кред. т-во — Боровского р.

Верхне-Чумышское кред. т-во — В.-Чумышского р.

Володарское кред. т-во — Чистюньского р.

Долговское кред. т-во — Мамонтовского р.

Залесовское кред. т-во — Залесовского р.

Зеркальское кред. т-во — Боровского р.

Кадниковское кред. т-во — Мамонтовского р.

Косихинское кред. т-во — Косихинского р.

Мамонтовское кред. т-во — Мамонтовского р.

Овчинниковское кред. т-во—Косихинского р.

Павловское кред. т-во — Павловского р.

Парфеновское кред. т-во — Алейского р.

Ребрихинское кред. т-во — Ребрихинского р.

Рогозихинское кред. т-во — Павловского р.

Селиверстовское кред. т-во — Мамонтовского р.

Тальменское кред. т-во — Тальменского р.

Хмелевское кред. т-во — Чумышского р.

Черемушкинское кред. т-во — Залесовского р.

Чистюньское кред. т-во — Чистюньского р.

Шадринское кред. т-во — Шадринского р.

Шатутовское кред. т-во — Чумышского р.

Шелаболихинское кред. т-во — Шелаболихинского р.

БИЙСКИЙ ОКР.

Айское кред. т-во — Алтайского р.

Бащелакское кред. т-во — Уч. Пристановского р.

Бийское ссудо-сберег. кред. т-во — Бийского р.

Буланихинское кред. т-во — Бийского р.

Быстрянское кред. т-во — Сростинского р.

Верхне-Ануйское кред. т-во — Б.-Истокского р.

Верхне-Марухинское кред. т-во — Бийского р.

Загайновское кред. т-во — Б.-Реченского р.

Коробейниковское кред. т-во — Уч.-Пристановского р.

Куяганское кред. т-во — Куяганского р.

Мартыновское кред. т-во — Тогульского р.

Михайловское кред. т-во — Михайловского р.

Новиковское кред. т-во — Новиковского р.

Паповичевское кред. т-во — Солтонского р.

Петровское кред. т-во — Б.-Реченского р.

Пономаревское кред. т-во — Уч.-Пристановского р.

Пушталимское кред. т-во — Ельцовского р.

Сибирячихинское кред. т-во — Солонешинского р.

Смоленское кред. т-во — Смоленского р.

Соколовское кред. т-во — Бийского р.

Солоновское кред. т-во — Сычевского р.

Солтонское кред. т-во — Солтонского р.

Сростинское кред. т-во — Сростинского р.

Старо-Бардинское кред. т-во — Ст.-Бардинского р.

Сычевское кред. т-во — Сычевского р.

Тогульское кред. т-во — Тогульского р.

Усть-Кальманское кред. т-во — Уч.-Пристановского р.

Уч.-Пристановское кред. т-во — Уч.-Пристановского р.

Хайрюзовское кред. т-во — Б.-Реченского р.

Черно-Ануйское кред. т-во — Солонешинского р.

Яминское кред. т-во — Яминского р.

КАМЕНСКИЙ ОКР.

Баевское кред. т-во — Баевского р.

Велижанское кред. т-во — Пачкрушихинского р.

Верх-Пайвинское кред. т-во — Баевского р.

Волчко-Бурлинское кред. т-во — Крутихинского р.

Завьяловское кред. т-во — Завьяловского р.

Каменское кред. т-во — Каменского р.

Кипрянское кред. т-во — Кипрянского р.

Кривинское кред. т-во — Пачкрушихинского р.

Крутихинское кред. т-во — Крутихинского р.

Куликовское кред. т-во — Куликовского р.

Н.-Павловское кред. т-во—Н.-Павловского р.
Панкрушихинское кред. т-во — Панкрушихинского р.
Плотниковское кред. т-во — Каменского р.
Романовское кред. т-во — Завьяловского р.
Спиринское кред. т-во — Спиринского р.
Столбовское кред. т-во — Каменского р.
Сузунское кред. т-во — Сузунского р.
Тюменцевское кред. т-во—Тюменцевского р.
Черновское кред. т-во — Н.-Павловского р.
Шипуновское кред. т-во — Битковского р.

КАНСКИЙ ОКР.

Абанское кред. т-во — Абанского р.
Агинское кред. т-во — Агинского р.
Амонашевское кред. т-во — Амонашевского р.
Анцирское кред. т-во — Канского р.
Богучанское кред. т-во — Приангарского р.
Больше-Уринское кред. т-во — Канского р.
Ирбейское кред. т-во — Ирбейского р.
Канское кред. т-во — Канского р.
Кежемское кред. т-во — Приангарского р.
Кучеровское кред. т-во — Н.-Ингашского р.
Неванское кред. т-во — Шиткинского р.
Н.-Ингашское кред. т-во — Н.-Ингашского р.
Рождественское кред. т-во — Рождественского р.
Рыбинское кред. т-во — Рыбинского р.
Тайшетское кред. т-во — Тайшетского р.
Устьянское кред. т-во — Устьянского р.
Червянское кред. т-во — Шиткинского р.
Шелаевское кред. т-во — Шиткинского р.

КРАСНОЯРСКИЙ ОКР.

Атамановское кред. т-во — Сухобузимского р.
Балахтинское кред. т-во — Балахтинского р.
Бельское кред. т-во — Пировского р.
Больше-Муртинское кред. т-во — Б.-Муртинского р.
Вознесенское кред. т-во — Красноярского р.
Даурское кред. т-во — Даурского р.
Заледеевское кред. т-во — Красноярского р.
Казачинское кред. т-во — Казачинского р.
Новоселовское кред. т-во — Новоселовского р.
Петровское кред. т-во — Петровского р.
Петропавловское кред. т-во — Балахтинского р.
Пировское кред. т-во — Пировского р.
Плотбищенское кред. т-во — Енисейского р.
Сухобузимское кред. т-во — Сухобузимского р.
Тальское кред. т-во — Красноярского р.
Торгашинское кред. т-во — Красноярского р.
Уярское кред. т-во — Уярского р.
Шалинское кред. т-во — Манского р.

КУЗНЕЦКИЙ ОКР.

Барачатское кред. т-во — Щекловского р.
Бочатское кред. т-во — Бочатского р.
Ильинское кред. т-во — Прокопьевского р.
Камышинское кред. т-во — Краснийского р.
Кузедеевское кред. т-во — Кузнецкого р.
Кузнецкое кред. т-во — Кузнецкого р.
Куртуковское кред. т-во — Кузнецкого р.
Ленинское кред. т-во — Ленинского р.
Романовское кред. т-во — Ленинского р.
Титовское кред. т-во — Топкинского р.
Топкинское кред. т-во — Топкинского р.
Усть-Катское кред. т-во — Бочатского р.
Усть-Сосновское кред. т-во — Устъ-Сосновского р.
Червовское кред. т-во — Кемеровского р.
Щегловское кред. т-во — Щегловского р.

МИНУСИНСКИЙ ОКР.

Абаканское кред. т-во — Абаканского р.
Бейское кред. т-во — Бейского р.
В.-Койское кред. т-во — Минусинского р.
В.-Кужебарское кред. т-во—Каратусского р.
Ермаковское кред. т-во — Ермаковского р.
Идринское кред. т-во — Идринского р.
Каптыревское кред. т-во — Ермаковского р.
Каратусское кред. т-во — Каратусского р.
Кнышинское кред. т-во — Идринского р.
Курагинское кред. т-во — Курагинского р.
Минусинское кред. т-во — Минусинского р.
Усинское кред. т-во — Усинского р.
Шалоболинское кред. т-во — Курагинского р.

НОВОНИКОЛАЕВСКИЙ ОКР.

Алексеевское кред. т-во — Алексеевского р.
Баксинское кред. т-во — Баксинского р.
Берское кред. т-во — Берского р.
Вассинское кред. т-во — Гутовского р.
Верхне-Иршенское кред. т-во — Ордынского р.
Верхне-Тулинское кред. т-во — Бугринского р.
Вьюнское кред. т-во — Вьюнского р.
Гутовское кред. т-во — Гутовского р.
Дупленское кред. т-во — Коченевского р.
Зыряновское кред. т-во — Ужанихинского р.
Индерское кред. т-во — Индерского р.
Каменское кред. т-во — Каменского р.
Каргатское кред. т-во — Каргатского р.
Карпысакское кред. т-во — Карпысакского р.
Кауракское кред. т-во — Кауракского р.
Колыванское кред. т-во — Колыванского р.
Коченевское кред. т-во — Коченевского р.
Крутологовское кред. т-во — Коченевского р.
Легостаевское кред. т-во — Легостаевского р.
Маслянинское кред. т-во — Маслянинского р.
Медведское кред. т-во — Черепановского р.
Ново-Локтаевское кред. т-во — Черепановского р.
Ордынское кред. т-во — Ордынского р.
Оящинское кред. т-во — Оящинского р.
Прокудское кред. т-во — Бугринского р.
Суминское кред. т-во — Каргатского р.
Тулинское кред. т-во — Берского р.
Ужанихинское кред. т-во — Ужанихинского р.
Федосихинское кред. т-во — Коченевского р.
Черепановское кред. т-во — Черепановского р.
Чулымское кред. т-во — Чулымского р.
Ярковское кред. т-во — Индерского р.

ОМСКИЙ ОКР.

Александровское кред. т-во — Сосновского р.
Андреевское кред. т-во — Крестинского р.
Артынское кред. т-во — Б.-Речинского р.
Ачаирское кред. т-во — Ачаирского р.
Баженовское кред. т-во — Саргатского р.
Балуевское кред. т-во — Тюкалинского р.
Белостокское кред. т-во — Одесского р.
Богословское кред. т-во — Корниловского р.
Больше-Песчанское кред. т-во — Называевского р.
Борисовское кред. т-во — Борисовского р.
Великолужское кред. т-во — Ачаирского р.
Волчанское кред. т-во — Москаленского р.
Вольновское кред. т-во — Полтавского р.
Воскресенское кред. т-во — Калачинского р.
Выселко-Тюкалинское кред. т-во — Тюкалинского р.
Демьяновское кред. т-во — Бородинского р.
Драгунское кред. т-во — Называевского р.
Иконниковское кред. т-во — Иконниковского р.
Ингалинское кред. т-во — Больше-Речинского р.
Исиль-Кульское кред. т-во — Исиль-Кульского р.
Красноярское кред. т-во — Бородинского р.
Крутинское кред. т-во — Крутинского р.
Куртайлинское кред. т-во — Сергатского р.
Кутирлинское кред. т-во — Тюкалинского р.
Лежанское кред. т-во — Бородинского р.
Локтинское кред. т-во — Калачинского р.
Любимировское кред. т-во — Таврического р.
Масловское кред. т-во — Называевского р.
Михайловское кред. т-во — Крестинского р.
Москаленское кред. т-во — Москаленского р.
Нагибинское кред. т-во — Тюкалинского р.
Николаевское кред. т-во — Москаленского р.
Ново-Архангельское кред. т-во — Люблинского р.
Ново-Карасукское кред. т-во — Крутинского р.
Ново-Уральское кред. т-во — Н.-Уральского р.
Одесское кред. т-во — Одесского р.
Оконниковское кред. т-во — Калачинского р.
Орловское кред. т-во — Исиль-Кульского р.
Павлоградское кред. т-во—Павлоградского р.
Пановское кред. т-во — Крутинского р.
Покрово-Иртышское кред. т-во — Ачаирского р.
Полтавское кред. т-во — Полтавского р.
Помогаевское кред. т-во — Люблинского р.
Посельско-Саргатское кред. т-во — Саргатского р.
Рямовское кред. т-во—Больше-Речинского р.
Серебрянское кред. т-во—Иконниковского р.
Славянское кред. т-во — Борисовского р.
Степнинское кред. т-во — Люблинского р.
Таврическое кред. т-во — Таврического р.
Тихорецкое кред. т-во — Н.-Уральского р.
Хохловское кред. т-во — Саргатского р.
Шараповское кред. т-во — Люблинского р.
Юрьевское I кред. т-во — Павлоградского р.
Юрьевское II кред. т-во — Корниловского р.

РУБЦЕВСКИЙ ОКР.

Александровское кред. т-во — Локтевского р.
Белоглазовское кред. т-во — Белоглазовского р.
Березовское кред. т-во — Покровского р.
Екатеринославское кред. т-во — Змеиногорского р.
Змеиногорское кред. т-во — Змеиногорского р.
Калмыцко-Мысовское кред. т-во — Поспелихинского р.
Колыванское кред. т-во — Колыванского р.
Краснощековское кред. т-во — Колыванского р.
Красноярское кред. т-во — Поспелихинского р.
Курьинское кред. т-во — Курьинского р.
Лаптевское кред. т-во — Угловского р.
Локтевское кред. т-во — Локтевского р.
Новичихинское кред. т-во — Поспелихинского р.
Ново-Егорьевское кред. т-во—Рубцовского р.
Ново-Шипуновское кред. т-во — Покровского р.
Павловское кред. т-во — Угловского р.
Поспелихинское кред. т-во — Поспелихинского р.
Романовское кред. т-во — Локтевского р.
Рубцовское кред. т-во — Рубцовского р.
Титовское кред. т-во — Рубцовского р.
Угловское кред. т-во — Угловского р.
Успенское кред. т-во — Локтевского р.

СЛАВГОРОДСКИЙ ОКР.

Благовещенское кред. т-во — Благовещенского р.
В.-Суетское кред. т-во — Знаменского р.
Веселовское кред. т-во — Черно-Курьинского р.
Вознесенское кред. т-во — Родинского р.
Волчихинское кред. т-во — Волчихинского р.
Гольбштадское кред. т-во — Славгородского р.
Златополинское кред. т-во — Каинского р.
Знаменское кред. т-во — Знаменского р.
Зубковское кред. т-во — Черно-Курьинского р.
Каинское кред. т-во — Каинского р.
Карасукское кред. т-во — Карасукского р.
Ключевское кред. т-во — Ключевского р.
Леньковское кред. т-во — Благовещенского р.
Михайловское кред. т-во — Михайловского р.
Ново-Алексеевское кред. т-во — Н.-Алексеевского р.
Ново-Романовское кред. т-во — Знаменского р.

Плясо-Курьинское кред. т-во — Хабаровского р.
Подсосновское кред. т-во — Н.-Алексеевского р.
Родинское кред. т-во — Родинского р.
Славгородское кред. т-во — Славгородского р.
Троицкое кред. т-во — Славгородского р.
Хабаровское кред. т-во — Хабаровского р.
Черно-Курьинское кред. т-во — Черно-Курьинского р.

ТАРСКИЙ ОКР.

Бакшеевское кред. т-во — Тевризского р.
Егоровское кред. т-во — Екатерининского р.
Корсинское кред. т-во — Н.-Колосовского р.
Коршуновское кред. т-во — Евгащинского р.
Муромцевское кред. т-во — Муромцевского р.
Нагорно-Ивановское кред. т-во — Екатерининского р.
Н.-Колосовское кред. т-во — Н.-Колосовского р.
Ново-Ягодинское кред. т-во—Знаменского р.
Рагозинское кред. т-во — Седельниковского р.
Рыбинское кред. т-во — Рыбинского р.
Седельниковское кред. т-во — Седельниковского р.
Солдатское — кред. т-во — Знаменского р.
Тарское кред. т-во — г. Тара.
Тевризское кред. т-во — Тевризского р.
Усть-Ишимское кред. т-во — Усть-Ишимского р.

ТОМСКИЙ ОКР.

Алчедатское кред. т-во — Верхне-Чебулинского р.
Базойское кред. т-во — Бороновского р.
Болотинское кред. т-во — Верхне-Чебулинского р.
Больше-Ямское кред. т-во — Юргинского р.
Бороновское кред. т-во — Бороновского р.
Верхне-Чебулинское кред. т-во — Верхне-Чебулинского р.
Зырянское кред. т-во — Зырянского р.
Ишимское кред. т-во — Ишимского р.
Калининское кред. т-во — Юргинского р.
Кийское кред. т-во — Мариинского р.
Колыонское кред. т-во — Ижморского р.
Кожевниковское кред. т-во — Богородского р.
Колларовское кред. т-во — Томско-Южного р.
Кривошеинское кред. т-во — Кривошеинского р.
Мало-Жировское кред. т-во — Н.-Кусковского р.
Мало-Песчанское кред. т-во — М.-Песчанского р.
Молчановское кред. т-во — Молчановского р.
Наумовское кред. т-во — Томско-Северного р.
Никольско-Обское кред. т-во — Кривошеинского р.
Ново-Кусковское кред. т-во — Н.-Кусковского р.
Ново-Рождественское кред. т-во — Ишимского р.
Ольгинское кред. т-во — Суджанского р.
Парабельское кред. т-во — Парабельского р.
Пачинское кред. т-во — Поломошинского р.
Поломошинское кред. т-во — Поломошинского р.
Проскоковское кред. т-во — Болотинского р.
Романовское кред. т-во — Романовского р.
Тогурское кред. т-во — Колпашевского р.
Тундинское кред. т-во — Троицкого р.
Тюменское кред. т-во — Мариинского р.
Уртамское кред. т-во — Бороновского р.
Халдеевское кред. т-во — Верхне-Чебулинского р.
Чаинское кред. т-во — Чаинского р.
Чумайское кред. т-во — Верхне-Чебулинского р.

ХАКАССКИЙ ОКР

Аскызское кред. т-во — Аскызского р.
Таштыпское кред. т-во — Таштыпского р.
Усть-Ербинское кред. т-во — Чарковского р.
Чарковское кред. т-во — Чарковского р.

ИРКУТСКАЯ ГУБ.

Белоусовское кред. т-во—Верхоленского у., Качугской в.
Больше-Еланское кред. т-во — Иркутского у., Усольской в.
Больше-Мамырское кред. т-во — Тулуновского у., Братской в.
Братское кред. т-во — Тулуновского у., Братской в.
Буретское кред. т-во — Иркутского у., Усольской в.
Верхне-Острожное кред. т-во—Иркутского у., Черемховской в.
Голуметское кред. т-во — Иркутского у., Черемховской в.
Грузновское кред. т-во — Верхоленского у., Жигаловской в.
Заларинское кред. т-во — Симинского у., Заларинской в.
Зиминское кред. т-во — Зиминского у., Зиминской в.
Знаменское кред. т-во — Верхоленского у., Жигаловской в.
Икейское кред. т-во — Тулуновского у., Тулуновской в.
Иркутское кред. т-во — Иркутского у., Иркутской в.
Кабанское кред. т-во — Иркутского у., Кабанской в.
Камышевско-Ангарское кред. т-во — Зиминского у., Балаганской в.
Качугское кред. т-во — Верхоленского у., Качугской в.
Кимильтейское кред. т-во — Зиминского у., Кимильтейской в.
Киренское кред. т-во — Киренского у., Михайловской в.
Кударинское кред. т-во — Иркутского у., Кабанской в.
Куйтунское кред. т-во — Тулуновского у., Куйтунской в.
Култукское кред. т-во — Иркутского у., Иркутской в.
Манзурское кред. т-во — Верхоленского у., Качугской в.
Матвеевское кред. т-во — Киренского у., Усть-Кутской в.
Михайловское кред. т-во — Иркутского у., Усольской в.
Нижнеудинское кред. т-во — Тулуновского у., Нижнеудинской в.
Оекское кред. т-во — Иркутского у., Оекской в.
Орлинское кред. т-во — Киренского у., Усть-Кутской в.
Подкаменское кред. т-во — Киренского у., Чугуйской в.
Тагнинское кред. т-во — Зиминского у., Тагнинской в.
Тангуйское кред. т-во — Тулуновского у., Тулуновской в.
Тулуновское кред. т-во — Тулуновского у., Тулуновской в.
Тыретское кред. т-во — Зиминского у., Заларинской в.
Усольское кред. т-во — Иркутского у., Усольской в.
Усть-Кутское кред. т-во — Киренского у., Усть-Кутской в.
Усть-Удинское кред. т-во — Зиминского у., Усть-Удинской в.
Уянское кред. т-во — Зиминского у., Кимильтейской в.
Черемховское кред. т-во — Иркутского у., Черемховской в.
Шебартиковское кред. т-во—Тулуновского у., Нижнеудинской в.
Шерагульское кред. т-во — Тулуновского у., Куйтунской в.
Ширинское кред. т-во — Чебаковского р.

ОЙРАТСКАЯ АВТ. ОБЛ.

Бие-Лебедское кред. т-во — Лебедского р.
Онгудайское кред. т-во — Онгудайского р.
Улалинское кред. т-во — Майминского р.
Успенское кред. т-во — Успенского р.
Усть-Канское кред. т-во — Усть-Канского р.
Усть-Коксинское кред. т-во — Уймонского р.
Чемальское кред. т-во — Чемальского р.
Шебалинское кред. т-во — Шебалинского р.

ДАЛЬНЕ-ВОСТОЧНАЯ ОБЛАСТЬ.

Амурская губ.

БЛАГОВЕЩЕНСКИЙ У.

Александровское кред. т-во — Александровской в., с. Бочкарево.
Андрее-Виноградовское кред. т-во — Ивановской в., с. Андрее-Виноградовское.
Богородское кред. т-во — Ивановской в., с. Богородское.
Белоноговское кред. т-во — Александровской в., с. Белоногово.
Борисоглебское кред. т-во — Тамбовской вол., с. Борисоглебское.
Бусеевское кред. т-во — Кумаровской в., с. Буссе.
Верненское кред. т-во — Алексеевской в., с. Верненск.
Верхне-Бельское кред. т-во — Верхне-Бельской в., с. Верхне-Бельское.
Вознесенское кред. т-во «Хлебороб» — Бельской в., с. Вознесеновка.
Гродсковское кред. т-во — Тамбовской в., д. Гродсково.
Гильчинское кред. т-во — Гильчинской в., с. Гильчинск.
Екатерининское кред. т-во — Екатерининской в., с. Екатерининка.
Ерковецкое кред. т-во «Свет Крестьянина»— Ерковецкой в., с. Ерковец.
Ивановское кред. т-во — Ивановской вол., с. Ивановское.
Козьмодемьяновское кред. т-во — Тамбовской в., с. Козьмодемьянск.
Комиссаровское кред. т-во — Бельской в., с. Комиссарово.
Константиновское кред. т-во — Гильчинской вол., с. Константиновка.
Ново-Михайсловское кред. т-во — д. Ново-Михайловская.
Полтавское кред. т-во «Земледец»—Тамбовской в., с. В.-Полтавка.
Средне-Бельское кред. т-во — Ср.-Бельской в., с. Ср.-Бельское.
Тамбовское кред. т-во — Тамбовской вол., с. Тамбовка.
Толстовское кред. т-во — Тамбовской вол., с. Толстовка.

ЗАВИТИНСКИЙ У.

Архаринское кред. т-во «Зарево» — Архаринской в., с. Архара.
Екатерино-Никольское кред. т-во — пос. Екатерино-Никольск.
Екатеринославское кред. т-во — с. Екатеринославка.
Инокентьевское кред. т-во — Архаринской вол., с. Инокентьевское.
Калининское кред. т-во — Михайловской в. с. Калининское.
Михайло-Семеновское кред. т-во — Михайловской в., с. Михайло-Семеновское.
Поярковское кред. т-во — Михайловской в., с. Поярково.
Райчихинское с.-х. кред. т-во — Михайловской в., с. Райчиха.

СВОБОДНИНСКИЙ У.

Больше-Сазановское кред. т-во — Свободнинской в., с. Сазанское.

Красноярское кред. т-во — Свободнинской вол., с. Красноярск.

Курганское кред. т-во — Свободнинской в., с. Курганы.

Мозановское кред. т-во — Мозановской в., с. Мозаново.

Сапроновское кред. т-во — Модановской в., с. Сапроновское.

Серебрянское кред. т-во — пос. Свободный.

Отраднинское кред. т-во — Селемджинской вол., с. Отраднинское.

Шимановское кред. т-во — Шимановской в., с. Шимановское.

Забайкальская губ.

БОРЗИНСКИЙ У.

Быркинское кред. т-во «Луч» — Чиндант-Борзинской в., с. Бырка.

Быркинское кред. т-во «Труд» — Оловянниковой в., с. Бырка.

Донинское кред. т-во — Быркинской в., с. Бырка.

Журавлевское кред. т-во — Александровско-Заводской в., пос. Александровский Завод.

Зоргольское кред. т-во — Быркинской в., с. Зоргол.

Кайластуевское кред. т-во — Кайластуевской в., с. Кайластуево.

Курунзулаевское кред. т-во — Чиндант-Борзинской в., с. Курунзулаево.

Ново-Цурухайтульское кред. т-во — Быркинской вол., с. Н.-Цурухайтульское.

НЕРЧИНСКИЙ У.

Зюльзинское кред. т-во — Зюльзинской в., с. Зюльзя.

Казановское кред. т-во — Шилкинской в., с. Казаново.

Курлыченское кред. т-во—Чернышевской в., с. Курлычи.

Мирсановское кред. т-во «Трудовик» — Шилкинской в., с. Мирсаново.

Нерчинское кред. т-во — г. Нерчинск.

Ундинское кред. т-во — Ундинской вол., с. Ундинское.

Усть-Теленгунское кред. т-во — Шилкинской в., с. Усть-Теленгунское.

Утанское кред. т-во — Чернышевской в., с. Утан.

СРЕТЕНСКИЙ У.

Больше-Тонтойское кред. т-во—Карунской в., с. Больше-Тонтой.

Газимиро-Заводское кред. т-во — Газимиро-Заводской в., с. Газимиро-Заводское.

Ломовское кред. т-во — Сретенской в., с. Ломы.

Шелопутинское кред. т-во — Шелопутинской в., с. Шелопутино.

ЧИТИНСКИЙ У.

Акшинское кред. т-во — Акшинской в., с. Акша.

Бальзинское кред. т-во — Тыргетуевской в., с. Бальзино.

Домно-Ключевское кред. т-во — Татауровской в., с. Домно-Ключевское.

Макковеевское кред. т-во — Макковеевской в., с. Макковеево.

Татауровское кред. т-во — Татауровской в., с. Татаурово.

Титовское кред. т-во — Титовской в., с. Титово.

Тиринтуевское кред. т-во — Тиринтуевской в., с. Тиринтуй.

Приморская губ.

ВЛАДИВОСТОКСКИЙ У.

Барабашевское кред. т-во—Барабашевской в., с. Барабаш.

Владимиро-Александровское кред. т-во — с. В.-Александровское.

Западворовское кред. т-во—Барабашской в., с. Западворовка.

Киевское кред. т-во — с. Киев.

Киевское кред. т-во «Заря» — д. Бепевское.

Кред. т-во «Красный Пахарь» — **с. Ольга.**

Посьетское кред. т-во — Посьетской в., пос. Н.-Киевский.

Тетюхинское кред. т-во — с. Тетюхино.

Шкотовское кред. т-во — с. Шкотово.

НИКОЛАЕВСКИЙ н/АМУРЕ У.

Богородицкое кред. т-во—Б.-Михайловской в., с. Богордское.

Николаевское н/Амуре кред. т-во — г. Николаевск на-Амуре.

НИКОЛО-УССУРИЙСКИЙ У.

Анучинское кред. т-во — Ивановской в., с. Анучино.

Борисовское кред. т-во — Суйфукской в., п. о. Борисовка.

Гродековское кред. т-во — Тамбовской в., с. Гродеково.

Ивановское кред. т-во — с. Ивановка.

Михайловское кред. т-во — п. о. Михайловское.

Монастырищенское кред. т-во — Чернышевской в., п. о. Монастырище.

Осиновское с.-х. кред. т-во — Михайловской в., с. Осиновка.

Покровское кред. т-во — с. Покровское.

Раздольниковское кред. т-во—Суйфунской в., с. Раздольное.

Суйфунское кред. т-во — г. Н.-Уссурийск.

Тихменевское кред. т-во — Шмаковской в., с. Тихменевка.

Ханкайское кред. т-во — Ханкайской в., п. о. Камень-Рыболов.

Черниговское кред. т-во — п. о. Черниговка.

СПАССКИЙ У.

Зеньковское кред. т-во — ст. Свиягино, с. Зеньково.

Комаровское кред. т-во «Хлебороб» — Спасской в., с. Комаровка.

Лутковское с.-х. кред. т-во—Шмаковской в., с. Лутковка.

Марьяновское кред. т-во «Пчела»—с. Марьяновка.

Ново-Покровское кред. т-во—Калининской в., с. Ново-Покровское.

Пантелеймоновское кред. т-во — Калининской в., с. Пантелеймоновка.

Почтовское кред. т-во — Уткинской в., с. Почтовка.

Спасское кред. т-во — с. Спасское.

Тихоновское кред. т-во — п. о. Тихоновка.

Успенское кред. т-во — Успенской в., с. Успенка.

Хвалынское кред. т-во «Крестьянин» — Спасской в., с. Хвалынка.

Чугуевское кред. т-во — п. о. Яковлевское, с. Чугуевское.

Яковлевское кред. т-во — п. о. Яковлевское, с. Яковлевка.

ХАБАРОВСКИЙ У.

Елабужское кред. т-во — Троицкой вол., с. Елабуга.

Киинско-Хорское кред. т-во — Киинской в., с. Переяславка.

Князе-Волконское кред. т-во — с. Князе-Волконка.

Ленинское кред. т-во — Ленинской вол., с. Ленино.

Лермонтовское кред. т-во — Ленинской в., с. Лермонтовка.

Матвеевское кред. т-во — Некрасовской в., с. Матвеевка.

Нижне-Тамбовское кред. т-во — Н.-Тамбовской в., с. Н.-Тамбовск.

Покровское кред. т-во — **Некрасовской** в., с. Покровка.

Полетнинское кред. т-во — **Киинской** в., с. Полетное.

Троицкое кред. т-во — Троицкой в., с. Троицкое.

АВТОНОМНЫЕ ОБЛАСТИ.

Вотская автономная область.

ГЛАЗОВСКИЙ У.

Балезинское кред. с.-х. т-во — Балезинской в., с. Балезино.

Б.-Пургинское кред. с.-х. т-во — Зуринской в., с. Б.-Пурга.

Бачумовское кред. с.-х. т-во — Уканской в., д. Бачумово.

Бибаньгуртское кред. с.-х. т-во — Дебесской в., д. Бибаньгурт.

Васильевское кред. с.-х. т-во — Балезинской в., с. Васильево.

Глазовское кред. с.-х. т-во — г. Глазов.

Гыинское кред. с.-х. т-во — Гыинской в., с. Гыя.

Дебесское кред. с.-х. т-во — Дебесской в., с. Дебессы.

Ежевское кред. с.-х. т-во — Ежевской в., с. Ежево.

Еловское кред. с.-х. т-во — Пудемской в., с. Троцкое.

Зуринское кред. с.-х. т-во — Зуринской в., с. Зура.

Игринское кред. с.-х. т-во — Зуринской в., с. Игра.

Карсовайское кред. с.-х. т-во — Карсовайской в., с. Карсовай.

Ключевское кред. с.-х. т-во—Юкаменской в., пос. Кесшур.

Лыпское кред. с.-х. т-во — Лыпской в., д. Булатово.

Люкское кред. с.-х. т-во — Балезинской в., с. Люк.

Люмское кред. с.-х. т-во — Пудемской в., с. Люм.

Ново-Волковское кред. с.-х. т-во — Ягоршуской в., с. Ново-Волково.

Н.-Уканское кред. с.-х. т-во — Уканской в., п. о. Ягошурское.

Поломское кред. с.-х. т-во — Поломской в., с. Полом.

Понинское кред. с.-х. т-во — Понинской в., с. Понино.

Пудемское кред. с.-х. т-во — Пудемской в.

Пышкетское кред. с.-х. т-во—Каменской в., с. Пышкет.

Святогорское кред. с.-х. т-во — Святогорской в., с. Святогорье.

Селеговское кред. с.-х. т-во—Курьинской в., с. Селегово.

Сорногуртское кред. с.-х. т-во—Дебетской в., с. Сорногурт.

Тельенское кред. с.-х. т-во — Дебесской в., д. Тольен.

Тортымское кред. с.-х. т-во—Лыпской в., с. Тортым.

Убытское кред. с.-х. т-во — Ежевской в., пос. Убыт.

Юкаменское кред. с.-х. т-во—Юкаменской в., с. Юкаменское.

Юсово-Куличинское кред. с.-х. т-во — Юсовской в., с. Куличи.

Юрское кред. с.-х. т-во — Уканской в., д. Юр.

Ягошурское кред. с.-х. т-во—Ягошурской в., с. Ягошур.

ИЖЕВСКИЙ У.

Андреевское кред. с.-х. т-во — Копкинской в., с. Андреевское.

Б.-Норьинское кред. с.-х. т-во — Советской вол., с. Б.-Норья.

Бурановское кред. с.-х. т-во — Бурановской вол., с. Бураново.

Завьяловское кред. с.-х. т-во — Завьяловской в., с. Завьялово.

Зюзинское кред. с.-х. т-во — Тиловайской вол., с. Зюзино.

Кыйлудское кред. с.-х. т-во — Н. Жикьинской в., с. Кыйлуд.

Ленинское кред. с.-х. т-во — Ст.-Зятцинской в., с. Ст.-Зятцы.

Люкское кред. с.-х. т-во — Советской в., с. Люк.

Ляльшурское кред. с.-х. т-во — Шарканской в., с. Ляльшур.

Мало-Пургинское кред. с.-х. т-во — Советской вол., с. Малая Пурга.

Ново-Мултанское кред. с.-х. т-во — Н.-Мултанской в., с. Н.-Мултан.

Нылги-Жикьинское кред. с.-х. т-во — Нылги-Жикьинской в., с. Нылги Жикьино.

Петровское кред. с.-х. т-во — Шарканской вол., п. о. Петровки.

Селтинское кред. с.-х. т-во — Селтинской вол., с. Селты.

Советское кред. с.-х. т-во — Советской в., д. Лудорвай.

Сосновское кред. с.-х. т-во — Сосновской в., с. Сосновка.

Сям-Можгинское кред. с.-х. т-во — Ново-Мултанской в., с. Сям-Можга.

Тыловайское кред. с.-х. т-во — Тыловайской в., с. Тыловай.

Удугучинское кред. с.-х. т-во — Мултанской в., с. Удугучи.

Узинское кред. с.-х. т-во — Старо-Зятцинской в., с. Узи.

Халдинское кред. с.-х. т-во — Селтинской в., с. Халды.

Чеканское кред. с.-х. т-во — Мултанской в., с. Чекан.

Чутырское кред. с.-х. т-во — Бодьинской в., с. Чутырь.

Шарканское кред. с.-х. т-во — Шарканской в., с. Шаркан.

Ягулское кред. с.-х. т-во — Завьяловской в., с. Ягуль.

МОЖГИНСКИЙ У.

Александровское кред. с.-х. т-во — Больше-Кибьинской в., с. Александрово.

Александровское кред. с.-х. т-во «Лесопилов» — Можгинской в., пос. Александр.

Алнашское кред. с.-х. т-во — Алнашской в., с Алнаш.

Балдеевское кред. с.-х. т-во — Троцкой в., с. Балдейка.

Больше-Кибьинское кредитн. с.-х. т-во — Больше-Кибьинской в., с. Б.-Кибьи.

Больше-Учинское кред. с.-х. т-во — Больше-Учинской в., с. Б. Уча.

Вавожское кред. с.-х. т-во — Вавожской в., с. Вавож.

Варзиатчинское кред. т-во — Алнашской в., с. Варзиатчи.

Водзимонское кред. с.-х. т-во — Вавожской в., с. Водзимонья.

Вышурское кред. с.-х. т-во — Троцкой в., д. Вышур.

Граховское кред. с.-х. т-во — Граховской в., с. Грахово.

Крымско-Слудское кред. с.-х. т-во — Троцкой в., с. Крымско-Слудка.

Можгинское кред. с.-х. т-во — Можгинской в., пос. Красный.

Новогорское кред. с.-х. т-во — Ново-Горской в., с. Новогорское.

Поршурское кред. с.-х. т-во «Ленинский Путь» — Можгинской в., с. Поршур.

Троцкое кред. с.-х. т-во — Троцкой вол., с. Троцкое.

Уватуклинское кред. с.-х. т-во — Вавожской в., с. Уватукли.

Шурыл-Каксинское кред. с.-х. т-во — Можгинской в., д. Шурыл.

Калмыцкая авт. обл.

Багутовское кред. с.-х. т-во — Ян-Мочажного ул., Багутовского аймака, ставка Долбан.

Ики-Багутовское кред. с.-х. т-во «Интернационал» — Яндыко-Мочажного ул., Ики-Багутовского аймака, с. Яндыки.

Икицохуровское кред. с.-х. т-во — Икицохуровского ул., пос. Яшкуль, с. Элиста.

Образцовское кред. с.-х. т-во — Яндыко-Мочажного ул., с. Оранжерейно-Образцовское.

Северное кред. с.-х. т-во «Кишик» — Эркетеневского ул., Северн. аймака, с. Лагань.

Харахусовское кред. с.-х. т-во «Байр» — Яндуко-Мочажного ул., Харахусовского аймака, с. Яндыки.

Шине-Багутовское кред. с.-х. т-во «Память Ильича» — Ян-Мочажн. ул., пос. Шине-Багуты, с. Лагань.

Марийская авт. обл.

КОЗЬМОДЕМЬЯНСКИЙ КАНТ.

Ардинское кред. т-во — Ардинской в., с. Арда.

Ахмыловское кред. т-во — Ардинской в., с. Ахмылово.

Красногородское кред. т-во — Козьмодемьяновской в., д. Красногородка.

Кузнецовское кред. т-во — Виловатовражской в., с. Кузнецово.

Никольское кред. т-во — Виловатовражской в., с. Виловатый-Враг.

Покровское кред. т-во — Козьмодемьянской в., с. Покровское.

Ст.-Чермышевское кред. т-во — Б.-Юнгенской в., д. Ст. Чермышево.

Цыгановское кред. т-во Б.-Юнгенской в., д. Цыганово.

Шундырьяльское кред. т-во — Виловатовражской в., д. Шундырьял.

КРАСНОКОКШАЙСКИЙ КАНТ.

Азановское кред. т-во «Трактор» — Петриковской в., с. Азаново.

Арбанское кред. с.-х. т-во «Маяк» — Арбанской в., д. Арбаны.

Аринское кред. т-во — Кумужьяльской в., с. Арино.

Б.-Ашламашское кред. с.-х. т-во — Ронгинской в., с. Б. Ашламаш.

Кужмарское кред. т-во «Крестьянин» — Помьялской в., с. Кужмары.

Куруктурское кред. т-во — Помарской в., д. Куруктуры.

Моркинское кред. с.-х. т-во — Моркинской в., с. Морки.

Оршанское кред. с.-х. т-во — Оршанской в., с. Оршанка.

Петьяльское кред. с.-х. т-во «У Вий» — Сотнурской в., д. Петьял.

Семи-Солинское кред. т-во — Моркинской в., с. Семи-Сола.

Средне-Илетское кред. т-во — Б.-Шмаковской в., д. Озерки.

Ст.-Крешенское кред. с.-х. т-во «Пулядыш» — Ернурской в., д. Старо-Крешен.

МАРИ-ТУРЕКСКИЙ КАНТ.

Илетское кред. с.-х. т-во — Илетского р., с. Илеть.

Косолаповское кред. с.-х. т-во — с. Косолапово.

Кугушинское кред. т-во — Мари-Кугушинского р., с. Мари-Кугушин.

Куршаковское кред. с.-х. т-во — с. Куршаково.

Мари-Турекское кред. с.-х. т-во — с. Мари-Турек.

Параньгинское кред. т-во — Параньгинского р., д. Параньга.

Хлебниковское с.-х. кред. т-во — Хлебниковского р., с. Хлебниково.

МОРКИНСКИЙ КАНТ.

Шиньшинское кредитн. т-во — Шиньшинского р., с. Шиньши.

Н.-ТОРЬЯЛЬСКИЙ КАНТ.

Кремлевское кред. т-во — Каменно-Ключевского р., д. Кремлевки.

Ново-Торьяльское кред. с.-х. т-во — Ново-Торьяльской в., с. Ново-Торьял.

Полининское кред. т-во — Кандамского р., с. Полинино.

ОРШАНСКИЙ КАНТ.

Лай-Совинское кред. с.-х. т-во — Кужмаринского р., д. Лай-Сова.

Отарское кред. с.-х. т-во — Отарского р., д. Отары.

Шулкинское кред. с.-х. т-во — с. Шулки.

СЕРНУРСКИЙ КАНТ.

Мари-Биляромское кред. с.-х. т-во — Мари-Биляромской в., с. Мари-Биляромы.

Русско-Шойское кред. с.-х. т-во — д. Руские-Шои.

Сендинское с.-х. кред. т-во — М.-Виляновской в., д. Русская Сенда.

Сернурское кред. с.-х. т-во — г. Сернур.

Токтай-Белякское кред. с.-х. т-во — Токтай-Белякской в., с. Токтай-Беляк.

Тумью-Мучашское кред. с.-х. т-во — Канганурской в., с. Тумья-Мучаш.

ЮРИНСКИЙ КАНТ.

Шекминское кред. т-во — Микряковского района, д. Шекмина.

Юринское кред. т-во — с. Юрино.

Коми (Зырянская) авт. обл.

ИЖМО-ПЕЧОРСКИЙ У.

Ижемское кред. т-во — г. Ижма.

Кедвавомское кред. т-во «Правда» — с. Кедвавом.

Кипиевское кред. т-во — с. Кипиево.

Красноборское кред. т-во «Крестьянин» — с. Красноборск.

Усть-Кожвинское кред. т-во «Бедняк» — с. Усть-Кожва.

Усть-Усинское кред. т-во «Промышленник» — Усть-Усинской в., с. Усть-Лыж.

СЫСОЛЬСКИЙ У.

Визингское кред. т-во «Красный Якорь» — г. Визинга.

Зеленецкое кред. т-во «Труд» — с. Зеленец.

Ибское кред. т-во «Отсалысь» — с. Иб.

Киберское кред. т-во «Вын» — с. Кибра.

Койгородское кред. т-во «Смычка» — с. Койгородок.

Летское кред. т-во «Пахарь» — с. Летка.

Лоемское кред. т-во — с. Лойма.

Межадорское кред. т-во — с. Межадор.

Ношульское кред. т-во «Выль-Туй» — с. Ношуль.

Об'ячевское кред. т-во — с. Об'ячево.

Пажгинское кред. т-во — с. Пажга.

Палаузское кред. т-во «Помощник» — с. Палауз.

Пыелдинское кред. т-во «Коми Кыа» — с. Пыелдин.
Усть-Сысольское кред. т-во «Муу-Джалысь» — г. Усть-Сысольск.

УСТЬ-ВЫМСКИЙ У.

Айкинское кред. т-во «Уджысь» — с. Айкино.
Важгортское кред. т-во «Ленин» — с. Важгорт.
Глотовское с.-х. т-во — с. Глотово.
Ертомское кред. т-во — с. Ертом.
Жешартское кред. т-во — с. Жешарт.
Княжпогостское кред. т-во «Крестьянин»— с. Княжпогост.
Косланское кред. т-во «Удорец» — с. Кослан.
Палевицкое кред. т-во «Освободитель» — с. Палевицы.
Прокопьевское с.-х. кред. т-во — с. Прокопьево.
Сереговское кред. т-во «Пахарь» — с. Серегово.
Турьинское кред. т-во «Ленин» — с. Турьи.
Усть-Вымское кред. т-во «Взаимопомощь»— г. Усть-Вымск.
Чернутьевское кред. т-во — с. Чернутьево.

УСТЬ-КУЛОМСКИЙ У.

Богородское кред. т-во «Дорзись» — с. Богородск.
Деревянское кред. т-во «Уждысь» — с. Деревянск.
Керосское кред. т-во «Олом Лептом» — д. М. Керос.
Керчемское кред. т-во «Отсалысь» — с. Керчмье.
Корткеросское кред. т-во «Ильич» — с. Корткероск.
Мординское кред. т-во «Олем Кыпедись» — с. Мордин.
Небдинское кред. т-во «Октябрь» — с. Небдино.
Помоздинское кред. т-во — с. Помоздин.
Пожегодское кред. т-во — с. Пожег.
Ручевское кред. т-во «Красная Звезда» — с. Ручь.
Сторожевское с.-х. кред. т-во — с. Сторожевское.
Усть-Куломское кред. т-во «Остэг» — г. Усть-Кулом.

АВТОНОМНЫЕ РЕСПУБЛИКИ.

Башкирская АССР.

АРГАЯШСКИЙ КАНТ.

Асановское с.-х. кред. т-во — Аргаяшской в., д. Асаново.
Байрамгуловское с.-х. кред. т-во — п. отд. Карабашевский завод.
Исаевское с.-х. кред. т-во «Харакат» — ст. Аргаяш, Перм. ж. д.
Исангильдинское с.-х. кред. т-во «Труд Эш» — Кулуевской в., д. Исангильдино.
Карабольское с.-х. кред. т-во «Егенче» — Караболковской в., д. Караболка.
Кунашакское с.-х. кред. т-во «Харакат» — Кунашакской в., с. Кунашак.
Курмановское с.-х. кред. т-во «Крмыске»— г. Аргаяш.
Усть-Багрякское с.-х. кред. т-во — п. о. Кунашак.

БЕЛЕБЕЕВСКИЙ КАНТ.

Аднагуловское с.-х. кред. т-во — ст. Туймаза, С.-Злат. ж. д.
Альшеево-Раевское с.-х. кред. т-во — п. о. Альшеево.
Бакалинское с.-х. кред. т-во — ст. Бакал, С.-Зл. ж. д.
Белебеевское с.-х. кред. т-во — г. Белебей.
Бижбулякское с.-х. кред. т-во — п. о. Бижбуляк.
Буздяковское с.-х. кред. т-во — п. о. Буздяк.
Верхне-Троицкое с.-х. кред. т-во — п. о. Верхне-Троицкое.
Давлекановское с.-х. кред. т-во — ст. Давлеканово.
Ермекеевское с.-х. кред. т-во — п. о. Ермекеево.
Зильдяровское с.-х. кред. т-во — п. о. Зильдярово.
Иваненковское с.-х. кред. т-во — п. о. Иваненково.
Ильчигуловское с.-х. кред. т-во — Слаковской в.
Киргиз-Миякинское с.-х. т-во —п. о. Киргиз-Мияки.
Коручевское с.-х. кред. т-во — п. о. Коручево.
Мрясовское с.-х. кред. т-во — п. о. Покровское.
Нигматулинское с.-х. кред. т-во — п. о. Альшеево.
Ново-Юлдашевское с.-х. кред. т-во — п. о. Плешаново.
Приютовское с.-х. кред. т-во — ст. Приютово.
Резяповское с.-х. кред. т-во — п. о. Резяпово.
Сдакбашевское с.-х. кред. т-во — ст. Глуховская, С.-Зл. ж. д.
Слаковское с.-х. кред. т-во — ст. Шафраново, С.-Зл. ж. д.
Тавларовское с.-х. кред. т-во — Ахуновской в., п. о. Иваненково.
Токчуранское с.-х. кред. т-во — Токчуранской в., д. Тукаева.
Чекмагушевское с.-х. кред. т-во — п. о. Чекмагуш.
Чукадытамакское с.-х. кред. т-во — ст. Кандры, С.-Зл. ж. д.
Шаранское с.-х. кред. т-во — п. о. Шаран.

БИРСКИЙ КАНТ.

Андреевское с.-х. кред. т-во — п. о. Андреевка.
Аскинское с.-х. кред. т-во — п. о. Аскино.
Асяновское с.-х. кред. т-во — п. о. Дюртюли.
Байгузинское с.-х. кред. т-во — ст. Енаулх, М.-Каз. ж. д.
Байкинское с.-х. кред. т-во — п. о. Байки.
Биевашевское с.-х. кред. т-во — Биеваш-Саринской в., п. о. Аскино.
Больше-Есаульское с.-х. кред. т-во — п о Казачинское.
Бураевское с.-х. кред. т-во — п. о. Бураево.
Верхне-Татышлинское с.-х. кред. т-во — Верхне-Татышлинской в., д. Верхне-Татышлы.
Исмагиловское с.-х. кред. т-во — п. о. Яркеево.
Казанчинское с.-х. кред. т-во — п. о. Больше-Есаул.
Кизганбашевское с.-х. кред. т-во — Кизганбашевской в., д. Кизганбаш.
Красно-Камское с.-х. кред. т-во — п.-т. о. Николо-Березовка.
Красно-Холмское с.-х. кред. т-во — п.-т. о. Красный Холм.
Крещенское с.-х. кред т-во — п.-т. о. Яркеево.
Кутеремское с.-х. кред. т-во — п.-т. о. Калегино.
Мишкинское с.-х. кред. т-во — п.-т. о. Мишкино, д. Ирсаево.
Московское с.-х. кред. т-во — п.-т. о. Москово.
Мрясимовское с.-х. кред. т-во — п. о. Мрясимово.
Николо-Тепляковское с.-х. кред. т-во — п. о. Бураево.
Ново-Кабановское с.-х. кред. т-во — п. о. Николо-Березовка.
Ново-Кайнлыковское с.-х. кред. т-во — п. о. Ново-Кайнлыково.
Ново-Троицкое с.-х. кред. т-во — п.-т. о. Ново-Троицкое.
Пономаревское с.-х. кред. т-во — г. Бирск.
Сейтяковское с.-х. кред. т-во — п.-т. о. Бураево.
Челкановское с.-х. кред. т-во — п.-т. о. Казанцево.
Чураевское с.-х. кред. т-во — п. о. Чураево.
Ямадинское с.-х. кред. т-во — Кизняровской в., д. Ямады.

ЗИЛАИРОВСКИЙ КАНТ.

Акяровское с.-х. кред. т-во — Акяр-Хайбулинской в., п. о. Акяр-Хайбулино.
Аллабердинское с.-х. кред. т-во — п. о. Ташлы.
Андреевское с.-х. кред. т-во—п. о. Троицкое.
Аюлинское с.-х. кред. т-во—Сакмарской в., д. Абдулмук-Менево.
Байрангуловское с.-х. кред. т-во — Утящловской в., п. о. Зиянчурино.
Баналык-Баймакское с.-х. кред. т-во — Баналык-Баймакской в., с. Баймак.
Ермолаевское с.-х. кред. т-во — п. о. Ермолаевка.
Зилаирское с.-х. кред. т-во — г. Преображенск.
Имангуловское с.-х. кред. т-во — г. Киширинск.
Кано-Никольское с.-х. кред. т-во — Кано-Никольский Завод.
Кувандыкское с.-х. кред. т-во — ст. Кувандык, Таш. ж. д.
Кугарчинское с.-х. кред. т-во — Кипчакской в., д. Кугарчи-Бурзян.
Мраковское с.-х. кред. т-во—п. о. Мраково.
Мухаметрахимовское с.-х. кред. т-во — Тангауровской в., д. Подольская.
Ново-Яныбаевское с.-х. кред. т-во — Утягиловской в., п. о. Зиянчурино.
Раевское с.-х. кред. т-во—Хайбулинской в., п. о. Акярхайбулино, д. Раевка.
Салиховское с.-х. кред. т-во — п. о. Салихово.
Семено-Петровское с.-х. кред. т-во — п. о. Мраково.
Ташлинское с.-х. кред. т-во—п.-т. о. Ташла.
Темясовское с.-х. кред. т-во — Темясовской в., с. Темясово.
Халиловское с.-х. кред. т-во — Темясовской в., д. Халилово.
Худабердинское с.-х. кред. т-во — п. о. Мелеуз.
Якшимбетовское с.-х. кред. т-во — Мурапталовской в., п. о. Разномойка.
Ямансаровское с.-х. кред. т-во — п. о. Разномойка.

МЕСЯГУТОВСКИЙ КАНТ.

Айлинское 2-е с.-х. кред. т-во — с. Айлино.
Аркаульское с.-х. кред. т-во — Мурзалакской в., д. Аркаул.
Больше-Окинское с.-х. кред. т-во — п.-т. о. Б.-Око.
Верхне-Кигинское с.-х. кред. т-во — п.-т. о. Верхне-Киги.
Дуван-Мечетливское с.-х. кред. т-во — Дуван-Мечетливской в., д. Дуван-Мечетливо.
Дуванское с.-х. кред. т-во — п. о. Дуван.
Калмакуловское с.-х. кред. т-во — ст. Мурсалимкино.
Леузинское с.-х. кред. т-во — с. Леузы.
Малоязовское с.-х. кред. т-во — п. о. Месягутово, д. Малояз.
Месягутовское с.-х. кред. т-во — г. Месягутово.
Ново-Белокотайское с.-х. кред. т-во — п. о. Ново-Белокатай.
Ногушинское с.-х. кред. т-во — п. о. Емаши.

Сальевское с.-х. кред. т-во — п. о. Ярославка.

СТЕРЛИТАМАКСКИЙ КАНТ.

Аллагуватское с.-х. кред. т-во — Ашкадарской в.. д. Аллагуватов.

Араслановское с.-х. кред. т-во — п. о. Мелеуз.

Аургазинское с.-х. кред. т-во — п. о. Бузовьязы, д. Курмана.

Ашкацарское с.-х. кред. т-во — г. Стерлитамак.

Байгузинское с.-х. кред. т-во — г. Стерлитамак.

Бегеняш-Абукановское с.-х. кред. т-во — г. Стерлитамак.

Бугуруслановское с.-х. кред. т-во — Ашкадарской в.

Бузовьязовское с.-х. кред. т-во — п. о. Бузовьязы.

Воскресенское с.-х. кред. т-во — с. Воскресенское.

Зелим-Карановское с.-х. кред. т-во—Кальчир-Табывской в., д. Зелим-Караново.

Зиргановское с.-х. кред. т-во—п. о. Зирган.

Золотоножское с.-х. кред. т-во — д. Золотоножка.

Макаровское с.-х. кред. т-во — п. о. Макарово.

Мелеузовское с.-х. кред. т-во — п.-т. о. Мелеуз.

Н.-Кармалинское с.-х. кред. т-во — п.-т. о. Талбазы.

Ново-Юрматынское с.-х. кред. т-во — п.-т. о. Мелеуз.

Нордовское с.-х. кред. т-во — п. о. Зирган.

Петровское с.-х. кред. т-во — Макарьевской в., п. о. Петровское.

Стерлибашевское с.-х. кред. т-во — г. Стерлитамак.

Табынское с.-х. кред. т-во — п.-т. о. Табынск.

Феодоровское с.-х. кред. т-во — п.-т. о. Дедово, с. Федоровка.

Юрковское с.-х. кред. т-во — п.-т. о. Дедово.

Янорусовское с.-х. кред. т-во — Буруновской в., п. о. Буруновка, д. Янискаинова.

ТАМЬЯН-КАТАЙСКИЙ КАНТ.

Бураевское с.-х. кред. т-во — г. Белорецк.

Верхне-Авзяно-Петровское с.-х. кред. т-во — Авзяно-Петровский Завод.

Казаккуловское с.-х. кред. т-во — г. Белорецк.

Ломовское с.-х. кред. т-во — г. Белорецк.

Серменевское с.-х. кред. т-во — г. Белорецк.

Тамьян-Тангауровское с.-х. кред. т-во — Тамьян-Тангауровской в., п. о. Магнитное, д. 1-е Аскарово.

Тунгатаровское с.-х. кред. т-во — п.-т. о. Тунгатарово.

Усмангалинское с.-х. кред. т-во — п. о. Инзер.

Учалинское с.-х. кред. т-во — Учалинской в., д. Учалы.

УФИМСКИЙ КАНТ.

Архангельское с.-х. кред. т-во — п. о. Архангельское.

Баскаковское с.-х. кред. т-во — Дмитриевской в., п. о. Шемяк.

Благовещенское с.-х. кред. т-во — Благовещенский Завод.

Бромское с.-х. кред. т-во — п. о. Бромское.

Булгаковское с.-х. кред. т-во — п.-т. о. Булгаково.

Волковское с.-х. кред. т-во — п. о. Надеждино.

Иглинское с.-х. кред. т-во — ст. Иглино, С.-В. ж. д.

Кальтовское с.-х. кред. т-во — п. о. Кальтовка.

Кармаскалинское с.-х. кред. т-во — п. о. Кармаскалы.

Красно-Горское с.-х. кред. т-во — п. о. Красная-Горка.

Красноярское с.-х. кред. т-во — Дмитриевской в., п. о. Дмитриевское.

Леонидовское с.-х. кред. т-во — Новоселовской в., д. Леонидовка.

Охлебининское с.-х. кред. т-во — Петровской в., с. Охлебинино.

Топорнинское с.-х. кред. т-во — Топорнинской в., с. Топорнино.

Улу-Телякское с.-х. кред. т-во — ст. Улу-Теляк, С.-Зл. ж. д.

Урман-Кудейское с.-х. кред. т-во — п. о. Улу-Теляк, д. Ниж.-Лемезы.

Федоровское с.-х. кред. т-во — Федоровской в., п. о. Федоровское.

Черкасское с.-х. кред. т-во—Черкасской в., д. Степановка.

Чишминское с.-х. кред. т-во — ст. Чишмы, С.-Зл. ж. д.

Шарыповское с.-х. кред. т-во — Шарыповской в., с. Воецкое.

Шингак-Кульское с.-х. кред. т-во — ст. Шингак-Куль, С.-Зл. ж. д.

Юрмашевское с.-х. кред. т-во — Петровской в., с. Юрмашево.

Языковское с.-х. кред. т-во — Языковской в., с. Языково.

Янагушевское с.-х. кред. т-во — п.-т. о. Удельные-Дуванеи.

Янышевское с.-х. кред. т-во — Топорнинской в., д. Янышево.

Бурято-Монгольская АССР.

АГИНСКИЙ АЙМАК.

Агинское с.-х. кред. т-во — п. о. Агинское, с. Агинское.

Адоголинское с.-х. кред. т-во — п. о. Агинское, с. Адоголин.

Цугольское с.-х. кред. т-во — п. о. Ст. Ага, Чит. ж. д., с. Ага.

АЛАРСКИЙ АЙМАК.

Аларское с.-х. кред. т-во — п. о. Кутулик, с. Аларь.

Алятское с.-х. кред. т-во — п. о. Кутулик, с. Аляты.

Головинское с.-х. кред. т-во — п. о. Кутулик, с. Головинск.

Зонское с.-х. кред. т-во — п. о. Нарены, с. Зоны.

Кондойское с.-х. кред. т-во — п. о. Кутулик, с. Кондой.

Куйтинское с.-х. кред. т-во — п. о. Парены, с. Куйта.

Кутуликское с.-х. кред. т-во — п. о. Кутулик.

Унгинское с.-х. кред. т-во — п. о. Тангут, с. Нукуты.

БАРГУЗИНСКИЙ АЙМАК.

Баргузинское с.-х. кред. т-во — п. о. Харгана.

Толстихинское с.-х. кред. т-во — п. о. Баргузин, с. Толстихино.

Читканское с.-х. кред. т-во — п. о. Баргузин, с. Читкан.

БОХАНСКИЙ АЙМАК.

Бильчирское с.-х. кред. т-во — п. о. Бохан, с. Бильчир.

Осинское с.-х. кред. т-во — п. о. Бохан, с. Оса.

ВЕРХНЕУДИНСКИЙ АЙМАК.

Барыкино-Ключевское с.-х. кред. т-во — п. о. Тарбоготай, с. Б.-Ключи.

Больше-Куналейское с.-х. кред. т-во — п. о. Тарбоготай, с. Б.-Куналей.

Жаргалантуевское с.-х. кред. т-во — п. о. В.-Уринск, с. Жаргалант.

Заудинское с.-х. кред. т-во — п. о. Верхнеудинск.

Корсаковское-Прибайкальское с.-х. кредитн. т-во — п. о. Кабанск, с. Корсаково.

Мухоршибирское с.-х. кред. т-во — п. о. Мухоршибирь.

Оронгохское с.-х. кред. т-во — п. о. Верхнеудинское, с. Оронгой.

Турунтаевское с.-х. кред. т-во — п. о. Татаурово.

Хонхолойское с.-х. кред. т-во — п. о. Хонхолой.

ТРОИЦКО-САВСКИЙ АЙМАК.

Больше-Кударинское с.-х. кред. т-во — п. о. Троицкосавское, с. Б.-Кудара.

Гыгэтуевское с.-х. кред. т-во — п. о. Селендума, с. Гыгэтуй.

Еланское с.-х. кред. т-во — п. о. Окино-Ключи, с. Еланское.

Селенгинское с.-х. кред. т-во — п. о. Селендума.

Торейское с.-х. кред. т-во — п. о. Торейское.

Харащайское с.-х. кред. т-во — п. о. Селендума, с. Харащай.

ТУНКИНСКИЙ АЙМАК.

Кыренское с.-х. кред. т-во — п. о. Мимка, с. Кырен.

ХОРИНСКИЙ АЙМАК.

Голзотское с.-х. кред. т-во — п. о. Кульск, с. Голзоты.

Еравнинское с.-х. кред. т-во — п. о. Укыр, с. Сосново-Озерское.

Кижингинское с.-х. кред. т-во — п. о. Кульск, с. Кижинга.

Унығытейское с.-х. кред. т-во — п. о. Верхне-Талецкое, с. Унығытей.

Хори-Анинское с.-х. кред. т-во — п. о. Кульск, с. Додо-Анинск.

ЭХИРИТ-БУЛАГАТСКИЙ АЙМАК.

Больше-Онгчуренское с.-х. кред. т-во — п. о. Усть-Орда, с. Кутул.

Булагатское с.-х. кред. т-во — п. о. Усть-Орда.

Ользоновское с.-х. кред. т-во — п. о. Усть-Орда, с. Ользоны.

Казакская АССР.

АКТЮБИНСКАЯ ГУБ.

АКТЮБИНСКИЙ У.

Ак-Булакское с.-х. кред. т-во — пос. Ак.-Булак.

Аккемирское с.-х. кред. т-во — пос. Аккемирский.

Актюбинское с.-х. кред. т-во — г. Актюбинск.

Алешбетовское кред. с.-х. т-во «Кедель» — Алешбетовской в., аул № 5.

Алимбетовское с.-х. кред. т-во — Алимбетовской в., аул № 3.

Анастасьевское с.-х. кред. т-во — пос. Анастасьевский.

Андреевское с.-х. кред. т-во — пос. Андреевский.

Астраханское с.-х. кред. т-во — пос. Астраханский.

Ашенисайское с.-х. кред. т-во — пос. Григорьевский.

Байтурусанское с.-х. кред. т-во — пос. Байтурусанский.

Бескурекское с.-х. кред. т-во — Алдабергшовской в., аул № 6.

Благодарнское с.-х. кред. т-во — пос. Благодарнский.

Бобрижцкое с.-х. кред. т-во — пос. Бобрижцкий.

Богословское с.-х. кред. т-во — пос. Богословский.

Бозбетовское с.-х. кред. т-во — Аралтюбинской в., аул № 3.

Бурлинское с.-х. кред. т-во — Бурлинской в., аул № 4.

Вознесенское с.-х. кред. т-во — пос. Вознесенский.

Всесвятское с.-х. кред. т-во — пос. Всесвятский.

Георгиевское с.-х. кред. т-во — пос. Георгиевский.

Голубиновское с.-х. кред. т-во — пос. Голубиновский.

Дангурлекское с.-х. кред. т-во — Сабдиновской в., аул № 1.

Джусалинское с.-х. кред. т-во — пос. Джусалинский.

Задонское с.-х. кред. т-во — пос. Задонский.

Золотоношенское с.-х. кред. т-во — пос. Золотоношенский.

Казацкое с.-х. кред. т-во — пос. Казацкий.

Казильжарское с.-х. кред. т-во — Аральтюбинской в., аул № 1.

Карахабудинское с.-х. кред. т-во — Карахабудинской в., аул № 1.

Каратугайское с.-х. кред. т-во — пос. Каратуга.

Каратугайское с.-х. кред. т-во «Киргизское 1-е» — Мартукской в., пос. Мартук.

Каратугайское с.-х. кред. т-во «Киргизское 2-е» — Каратугайской в., аул № 2.

Керен-Сетское с.-х. кред. т-во — Карахабулинской в., аул № 5.

Кечкентьевское с.-х. кред. т-во — Алембетовской в., аул № 1.

Кирнубаевское с.-х. кред. т-во — Аралтюбинской в., аул № 5.

Колмугамбетовское с.-х. кред. т-во — Туртюбинской в., аул № 1.

Корниловское с.-х. кред. т-во — пос. Корниловский.

Кос-Истенское с.-х. кред. т-во — пос. Кос-Истенский.

Куагачевское с.-х. кред. т-во — Актюбинской в., аул № 3.

Мамытское с.-х. кред. т-во — Аральтюбинской в., аул № 2.

Мартукское с.-х. кред. т-во — пос. Мартук.

Могоджанское с.-х. кред. т-во — Могоджановской в., аул № 7.

Нагорное с.-х. кред. т-во — пос. Нагорный.

Николаевское с.-х. кред. т-во «Польза» — пос. Николаевский.

Ново-Алексеевское с.-х. кред. т-во — пос. Н.-Алексеевский.

Ново-Алексеевское с.-х. кред. т-во «Шекунов» — пос. Н.-Алексеевский.

Ново-Михайловское с.-х. кред. т-во — пос. Н.-Михайловский.

Ново-Николаевское с.-х. кред. т-во — пос. Н.-Николаевский.

Ново-Одесское с.-х. кред. т-во — пос. Н.-Одесский.

Ново-Российское с.-х. кред. т-во — пос. Н.-Российский.

Ново-Успенское с.-х. кред. т-во — пос. Н.-Успенский.

Ореховское с.-х. кред. т-во — пос. Белогорский.

Павловское с.-х. кред. т-во — пос. Павловский.

Петровское с.-х. кред. т-во — пос. Петровский.

Петропавловское с.-х. кред. т-во «Зиновьевское» — пос. Петропавловск.

Родниковское с.-х. кред. т-во — пос. Родниковский.

Рыбаковское с.-х. кред. т-во — пос. Рыбаковский.

Создинское с.-х. кред. т-во — пос. Создинский.

Степановское с.-х. кред. т-во — пос. Степановский.

Степное с.-х. кред. т-во — пос. Степное.

Сухиновское с.-х. кред. т-во — пос. Сухиновский.

Таврическое с.-х. кред. т-во — пос. Таврический.

Тастыбудское с.-х. кред. т-во — Тастыбудской в., аул № 4.

Тасуткульское с.-х. кред. т-во — Актюбинской в., аул № 2.

Ташдинское с.-х. кред. т-во — пос. Ташды.

Терес-Бутанское с.-х. кред. т-во — Актюбинской в., аул № 8.

Троицкое с.-х. кред. т-во — пос. Троицкий.

Туэтюбинское с.-х. кред. т-во «Энбекшил» — аул № 4.

Улитинское с.-х. кред. т-во — Хабдинской в., аул № 2.

Харьковское с.-х. кред. т-во — пос. Харьковский.

Хлебодаровское с.-х. кред. т-во — пос. Хлебодаровский.

Яйсанское с.-х. кред. т-во — пос. Яйсанский.

Яковлевское с.-х. кред. т-во — пос. Яковлевский.

ТЕМИРСКИЙ У.

Ашегаринское с.-х. кред. т-во — Уплоской в., аул № 3.

Бабатаевское с.-х. кред. т-во — аулы № 1, 5, 6.

Башинкульское с.-х. кред. т-во — Зибинской в., аул № 5.

Бегалинское с.-х. кред. т-во — пос. Бегалинский.

Бородинское с.-х. кред. т-во — пос. Бородинский.

Джеделе-Сигизское с.-х. кред. т-во — аулы № 4 и 6.

Джурунское с.-х. кред. т-во — пос. Джурун.

Жемское с.-х. кред. т-во — г. Темир, с. Джурин.

Ильинское с.-х кред. т-во — пос. Ильинский.

Каиндинское с.-х. кред. т-во — Каиндинской в., аул № 3.

Краснознаменское с.-х. кред. т-во — пос. Краснознаменский.

Кубасайское с.-х. кред. т-во — Казбецкой в., аул № 10.

Кумды-Уильское с.-х. кред. т-во — участок № 31.

Ленинское с.-х. кред. т-во — пос. Ленинский.

Миалинское с.-х. кред. т-во—Казбецкой в., аул № 3.

Ново-Привольское с.-х. кред. т-во — пос. Н.-Привольский

Рождественское с.-х. кред. т-во — пос. Рождественский.

Романовское с.-х. кред. т-во — пос. Романовский.

Темирское с.-х. кред. т-во «Сталинское» — г. Темир.

Уплеское с.-х. кред. т-во — г. Уиль.

Чили-Кумечакатское с.-х. кред. т-во — г. Темир.

Чили-Сигизское с.-х. кред. т-во — Чилисигизск, аул № 6.

Эмбинское с.-х. кред. т-во — пос. Эмба.

ТУРГАЙСКИЙ У.

Аралбаевское с.-х. кред. т-во — Кара-Кушинской в., аул № 2.

«Кошанак» с.-х. кред. т-во—Тусунской в.

Тургайское с.-х. кред. т-во — г. Тургай.

ЧЕЛКАРСКИЙ У.

Бамбактинское с.-х. кред. т-во — урочище Бамбакты.

Бекетское с.-х. кред. т-во — урочище Сор-Кула-Чулак.

Иргизское с.х. кред. т-во — г. Иргиз.

Кара-Бутакское с-х. кред. т-во — пос. Кара-Бутак.

Каракай-Тума-Буланское с.-х. кред. т-во — г. Иргиз, урочище Тума-Буланское.

Турлышбаево-Каранайлинское с.-х. кред. т-во — Белькошинской в., аул № 3.

Челкарское с.-х. кред. т-во — Челкар.

Карельская АССР.

КЕМСКИЙ У.

Кемское кред. т-во — г. Кемь.

Поньгамское кред. т-во — Поньгамской в., с. Поньгама.

Сорокское кред. т-во — с. Сорока.

Сумское кред. т-во — Сумской в., с. Сумский-Посад.

Тунгудское кред. т-во — Тунгудской в., с. Тунгуда.

Шуезерское кред. т-во — Летнеконецкой в., с. Шуезеро.

ОЛОНЕЦКИЙ У.

Ведлозерское кред. т-во — Ведлозерской в., с. Ведлозеро.

Видлицкое кред. т-во — Видлицкой в., с. Видлицы.

Коткозерское кред. т-во—Коткозерской в., с. Коткозеро.

Лоянское кред. т-во — Лоянской в., с. Лоянцы.

Олонецкое кред. т-во г. Олонец.

Туломозерское кред. т-во — Туломозерской в., с. Туломозеро.

ПАДАНСКИЙ У.

Паданское кред. т-во — г. Паданы.

Поросозерское кред. т-во — Поросозерской в., с. Поросозеро.

Ребольское кред. т-во — Ребольской в., с. Реболы.

Ругозерское кред. т-во — Ругозерской в., с. Ругозеро.

ПЕТРОЗАВОДСКИЙ У.

Деревянское с.-х. кред. т-во — Деревянской в., п. о. Деревянное.

Кондопожское кред. т-во «Землеустройство» — Кондопожской в., п. о. Кондопога.

Ладвинское кред. т-во — Ладвинской в., с. Ладва.

Петровское кред. т-во — Петровской в., п. о. Спасская Губа.

Петрозаводское кред. т-во — г. Петрозаводск.

Святнаволоцкое кред. т-во им. Ленина — Мяндусельгской в., п. о. Святнаволок.

Святозерское кред. т-во—Святозерской в., п. о. Святозеро.

Сямозерское кред. т-во — Сямозерской в., п. о. Сямозеро, д. Эсойла.

Тивдийское кред. т-во им. Ленина «Братство» — Тивдийской в., п. о. Тивдия.

Шелтозерско-Бережное кред. т-во — Шелтозерской в., с. Шелтозеро.

Шуйское кред. т-во—Шуйской в., с. Шуя.

Ялгубское с.-х. кред. т-во — Ялгубской в., п. о. Ялгуба.

ПОВЕНЕЦКИЙ У.

Великогубское кред. т-во им. Ленина — Великогубской в., с. Великая Губа.

Даниловское кред. т-во — Даниловской в., с. Данилово.

Лумбушско-Медвежегорское кред. т-во — ст. Медвежья Гора, с. Лумбуши.
Петровско-Ямское кред. т-во — Петровско-Ямской в., с. Петровский-Ям.
Сенногубское кред. т-во — Кижской в., с. Сенная Губа.
Толвуйское с.-х. кред. т-во — Толвуйской в., с. Толвуя.
Шунгское кред. т-во — Шунгской в., с. Шунга.

ПУДОЖСКИЙ У.

Водлозерское кред. т-во — Водлозерской в., п. о. Водлозеро, д. Казанаволок.
Колодозерское кред. т-во—Корбозерской в., с. Колодозеро.
Корбозерское кред. т-во—Корбозерской в., с. Корбозеро.
Купецкое кред. т-во — Авдеевской вол., с. Купецкое.
Нигижемское кред. т-во — Нигижемской в., п. о. Нигижма, д. Якушева.
Песчанское кред. т-во — Авдеевской в., с. Песчаное.
Пудожское кред. т-во — г. Пудож.
Шальское кред. т-во — Нигижемской в., с. Семеново.

Крымская АССР.

Аджи-Ибрамское кред. с.-х. т-во — г. Симферополь, д. Аджи-Ибрам.
Ак-Мечетское кред. с.-х. т-во — п. о. Ак-Мечеть.
Ак-Шеихское кред. с.-х. т-во — Джанкойского р., п. о. Колай, д. Ак-Шеих.
Александровское кред. с.-х. т-во — Джанкойского р., п. о. Курман-Кемельчи, д. Александровка.
Алупкинское кред. с.-х. т-во — п. о. Алупка.
Алуштинское кред. с.-х. т-во — п. о. Алушта.
Альминское кред. с.-х. т-во — п. о. Альма, д. Ханышкой.
Армяно-Базарское кред. с.-х. т-во — г. Армянск, Армянский Базар.
Базарчикское кред. с.-х. т-во — Симферопольского р., п. о. Альма, д. Базарчик.
Байдарское кред. с.-х. т-во—п. о. Байдары.
Бахчисарайское кред. с.-х. т-во — г. Бахчисарай.
Бекказинское кред. с.-х. т-во—г. Джанкой, д. Бекказы.
Бешеранское кред. с.-х. т-во — Симферопольского р., п. о. Биюк-Онлар, д. Стар-Бешерань.
Биюк-Ламбатское кред. с.-х. т-во — п. о. Биюк-Ламбат.
Биюк-Онларское кред. с.-х. т-во — п. о. Биюк-Онлар.
Воинское кред. с.-х. т-во — п. о. Воинка.
Гавринское кред. с.-х. т-во — Бахчисарайского р., п. о. Албат, д. Гавро.
Гурзуфское кред. с.-х. т-во — п. о. Гурзуф.
Дегерменкойское кред с.-х. т-во — п. о. Биюк-Ламбат, д. Дегерменкой.
Демерджинское кред. с.-х. т-во — п. о. Алушта, д. Демерджи.
Джалман-Кильбурунское кред. с.-х. т-во — Симферопольского р., п. о. Мамут-Султан, д. Джалман.
Джанкойское кред. с.-х. т-во — г. Джанкой.
Джепар-Бердынское кред. с.-х. т-во — г. Керчь, д. Баш-Кергиз.
Джурчинское кред. с.-х. т-во — п. о. Дюрмень, с. Джурчи.
Донузлавское кред. с.-х. т-во — п. о. Донузлав.
Дуванкойское кред. с.-х. т-во — п. о. Бельбек, д. Дуванкой.
Евпаторийское кред. с.-х. т-во — г. Евпатория, Катыкбазар.
Зуйское кред. с.-х. т-во — п. о. Зуя.
Ивановское кред. с.-х. т-во — п. о. Саки, д. Ивановка.
Ичкинское кред. с.-х. т-во — п. о. Ички.
Кадыкойское кред. с.-х. т-во — г. Балаклава.
Калининское кред. с.-х. т-во — Джанкойского р., п. о. Таганаш, д. Кат.
Камбарское кред. с.-х. т-во — п. о. Спат.
Капсихорское кред. с.-х. т-во — Феодосийского р., п. о. Судак, д. Капсихор.
Карасанское кред. с.-х. т-во — п. о. Карасан.
Карасубазарское кред. с.-х. т-во — г. Карасубазар.
Карача-Орлюкское кред. с.-х. т-во — Евпаторийского р., п. о. Агай, д. Тотыш-Конрад.
Качинское кред. с.-х. т-во п. о. Бельбек, д. Аранчи.
Кекенеизское кред. с.-х. т-во — п. о. Кекенеиз.
Керченское кред. с.-х. т-во — г. Керчь.
Кизильташское кред. с.-х. т-во — п. о. Гурзуф, д. Кизильташ.
Кишлавское кред. с.-х. т-во — п. о. Кишлав.
Коджамбакское кред. с.-х. т-во — п. о. Коджамбак.
Коккозское кред. с.-х. т-во — п. о. Албат, д. Коккоз.
Корбеклынское кред. с.-х. т-во — г. Алушта, д. Корбек.
Кореизское кред. с.-х. т-во — Ялтинского р., п. о. Алупка, д. Кореиз.
Коушское кред. с.-х. т-во — г. Бахчисарай, д. Коуш.
Краульское кред. с.-х. т-во — п. о. Джелал, д. Кырк-Чолпан.
Курманское кред. с.-х. т-во — п. о. Курман-Кемельчи.
Кучук-Узенское кред. с.-х. т-во — п. о. Алушта, д. Кучук-Узень.
Мазанское кред. с.-х. т-во — г. Симферополь, с. Мазанка.
Марфовское кред. с.-х. т-во — Керченского р., п. о. Семь-Колодезей, с. Марфовка.
Маяк-Салынское кред. с.-х. т-во — г. Керчь, д. Паша-Салынь.
Моллаларское кред. с.-х. т-во—п. о. Джанкой, д. Моллалар.
Молла-Элинское кред. с.-х. т-во — Симферопольского р., п. о. Биюк-Онлар, д. Молла-Эли.
Николаевское кред. с.-х. т-во — г. Симферополь, д. Николаевка.
Ново-Царицынское кред. с.-х. т-во — Карасубазарского р., п. о. Ново-Царицыно.
Орта-Мамайское кред. с.-х. т-во — п. о. Богай, д. Орта-Мамай, № 4.
Отузское кред. с.-х. т-во — п. о. Отузы.
Павловское кред. с.-х. т-во — г. Джанкой, д. Павловка.
Саблынское кред. с.-х. т-во — г. Симферополь, с. Саблы.
Сарабузское кред. с.-х. т-во — п. о. Спат, с. Сарабуз.
Сейтлерское кред. с.-х. т-во — п. о. Сейтлер.
Семиколодезянское кред. с.-х. т-во — Керченского р., п. о. Семь-Колодезей.
Симферопольское кред. с.-х. т-во—г. Симферополь, д. Бахче-Эли.
Старо-Крымское кред. с.-х. т-во — г. Старый Крым.
Судакское кредитное сел.-хоз. т-во — п. о. Судак.
Табулдинское кред. с.-х. т-во — Симферопольского р., п. о. Карасан, д. Табулды.
Такильское кред. с.-х. т-во — Евпаторийского р., п. о. Джелал, д. Такиль.
Тотманское кред. с.-х. т-во — п. о. Айбары, д. Тотман.
Улу-Сальское кред. с.-х. т-во — г. Бахчисарай.
Улу-Узеньское кред. с.-х. т-во — п. о. Алушта, д. Улу-Узень.
Ускутское кред. с.-х. т-во — п. о. Алушта, д. Ускут.
Феодосийское кред. с.-х. т-во — г. Феодосия.
Фоти-Сальское кред. с.-х. т-во — п. о. Албат, д. Фоти-Сала.
Цюрихтальское кред. с.-х. т-во — г. Феодосия, д. Цюрихталь.
Чеботарское кред. с.-х. т-во — п. о. Саки, д. Чеботари.
Чонгуринское кред. с.-х. т-во — п. о. Донузлав, д. Чонгурчи.
Чуючинское кред. с.-х. т-во — п. о. Спат.
Ялтинское кред. с.-х. т-во — г. Ялта.
Яныш-Такильское кред. с.-х. т-во — г. Керчь, д. Яныш-Такиль.

Немцев Поволжья АССР.

ВОЛЬСКИЙ КАНТ.

Малышенское кред. с.-х. т-во — п. о. Сурки, с. Лизандергей.
Скатовское кред. с.-х. т-во — п. о. Привольное, с. Скатовка.
Степновское кред. с.-х. т-во — п. о. Степное.
Тарлыцкое кред. с.-х. т-во — п. о. Привольное, с. Тарлык.
Яблоновское кред. с.-х. т-во — п. о. Степное, с. Лауве.

ГОЛО-КАРАМЫШСКИЙ КАНТ.

Бобровское кред. с.-х. т-во — п. о. Голо-Карамыш, с. Бобровка.
Верхне-Таловское кред. с.-х. т-во — п. о. В.-Таловка.
Голо-Карамышское кред. с.-х. т-во — п. о. Голо-Карамыш.
Гололобовское кред. с.-х. т-во — п. о. Голо-Карамыш, с. Голобовка.
Карамышевское кред. с.-х. т-во — п. о. Голо-Карамыш, с. Карамышевка.
Ключейское кред. с.-х. т-во — п. о. Голо-Карамыш, с. Ключи.
Лесно-Карамышское кред. с.-х. т-во—п. о. Л.-Карамыш.
Макаровское кред. с.-х. т-во — п. о. Голо-Карамыш, с. Макарово.
Мордовинское кред. с.-х. т-во — п. о. Голо-Карамыш, с. Мордово.
Норкское кред. с.-х. т-во — п. о. Голо-Карамыш, с. Норка.
Севастьяновское кред. с.-х. т-во — п. о. Ахмат, с. Севастьяновка.
Сосновское кред. с.-х. т-во — п. о. Сосновка.
Сплабнушинское кред. с.-х. т-во — п. о. Голо-Карамыш, с. Сплавнуха.
Ст.-Топовское кред. с.-х. т-во — п. о. Голо-Карамыш, с. Ст. Топовка.
Усть-Залихское кред. с.-х. т-во — п. о. У.-Залиха.

ЗОЛОТОВСКИЙ КАНТ.

Ваулинское кред. с.-х. т-во «Заря» — п. о. Золотое, с. Ваулино.
Верхне-Банновское кред. с.-х. т-во — п. о. Золотое, с. Верхне-Банновка.
Дубовское кред. с.-х. т-во — п. о. Золотое, с. Дубовка.
Меловское кред. с.-х. т-во — п. о. Золотое, с. Меловое.
Рогаткинское кред. с.-х. т-во — п. о. Золотое, с. Рогаткино.

КАМЕНСКИЙ КАНТ.

Буйдак-Буеракское кред. с.-х. т-во «Борец» — п. о. Н.-Добринка, с. Б. Буерак.

Верхне-Грязнухинское кред. с.-х. т-во — п. о. Каменка, с. В. Грязнуха.

Верхне-Кулалинское кред. с.-х. т-во — п. о. Умет, с. В.-Кулалинка.

Грязноватское кред. с.-х. т-во — п. о. Каменка, с. Грязноватка.

Елшанское кред. с.-х. т-во — п. о. Каменка, с. Елшанка.

Иловлинское кред. с.-х. т-во — п. о. Каменка, с. Иловля.

Каменское кред. с.-х. т-во—п. о. Каменка.

Копенское кред. с.-х. т-во — п. о. Каменка, с. Копенка.

Нем.-Щербаковское кред. с.-х. т-во—п. о. Умет, с. Н.-Щербаковка.

Нижне-Добринское кред. с.-х. т-во — п. о. Н.-Добринка.

Обердорфское кред. с.-х. т-во — п. о. Умет, с. Купцево.

Пановское кред. с.-х. т-во — п. о. Каменка, с. Пановка.

Починновское кред. с.-х. т-во — п. о. Олешня, с. Починное.

Розенбергское кред. с.-х. т-во — п. о. Умет, с. Розенберг.

Россошинское кред. с.-х. т-во — п. о. Каменка, с. Россоши.

Усть-Грязнухинское кред. с.-х. т-во—п. о. Каменка, с. У.-Грязн.

Усть-Кулалинское кред. с.-х. т-во — п. о. Н.-Добринка, с. У.-Кулал.

КРАСНОКУТСКИЙ КАНТ.

Ахматское кред. с.-х. т-во — п. о. Красный-Кут, с. Ахмат.

Воскресенское кред. с.-х. т-во — п. о. Федоровка, с. Воскресенка.

Гофентальское кред. с.-х. т-во — п. о. Кр. Кут, с. Гофенталь.

Гуссенбахское кред. с.-х. т-во — п. о. Кр. Кут, с. Гуссенбах.

Дьяковское кред. с.-х. т-во — п. о. Дьяковка.

Журавлевское кред. с.-х. т-во — п. о. Дьяковка, д. Журавлевка.

Карпенское кред. с.-х. т-во — п. о. Карпенка.

Константиновское кред. с.-х. т-во — п. о. Кр. Кут, с. Константиновка.

Краснокутское кред. с.-х. т-во — г. Красн. Кут.

Лангенфельдское кред. с.-х. т-во — п. о. Кр. Кут, с. Лангенфельд.

Логиновское кред. с.-х. т-во — п. о. Кр. Кут, с. Логиновка.

Михайловское кред. с.-х. т-во — п. о. Кр. Кут, с. Михайловка.

Ней-Шилингское кред. с.-х. т-во — п. о. Кр. Кут, с. Ней-Шилинг.

Шендорфское кред. с.-х. т-во — п. о. Карпенка, с. Шендорф.

Шентальское кред. с.-х. т-во — п. о. Карпенка, с. Шенталь.

Шенфельдское кред. с.-х. т-во — п. о. Кр. Кут, с. Шенфельд.

Экгеймское кред. с.-х. т-во — п. о. Кр. Кут, с. Экгейм.

Эренфельдское кред. с.-х. т-во — п. о. Кр. Кут, с. Эренфельд.

Ягодновское кред. с.-х. т-во — п. о. Карпенка, с. Ягодное.

КРАСНОЯРСКИЙ КАНТ.

Звонаревкутское кред. с.-х. т-во — п. о. Кр. Яр, с. Звонаревкут.

Красно-Ярское кред. с.-х. т-во — п. о. Кр. Яр.

Липовское кред. с.-х. т-во — п. о. Кр. Яр, с. Липовка.

Лугово-Грязнухинское кред. с.-х. т-во — п. о. Кр. Яр, с. Лугово-Грязнуха.

Осиновское кред. с.-х. т-во — п. о. Кр. Яр, с. Рейнгард.

Урбаховское кред. с.-х. т-во — п. о. Красн. Яр, с. Урбах.

Усть-Караманское кред. с.-х. т-во — п. о. Кр. Яр, с. Эндерс.

МАРИЕНТАЛЬСКИЙ КАНТ

Нахойское кред. с.-х. т-во — п. о. Александрово, с. Розенфельд.

Ней-Боарское кред. с.-х. т-во — п. о. Урбах, с. Ней-Боар.

Ней-Мариентальское кред. с.-х. т-во — п. о. Урбах, с. Ней-Мариенталь.

Тонкошуровское кред. с.-х. т-во — п. о. Тонкошуровка.

Урбахское кред. с.-х. т-во — п. о. Урбах.

МАРКСШТАДТСКИЙ КАНТ.

Базельское кред. с.-х. т-во — п. о. Унтервальд, с. Базель.

Баратаевское кред. с.-х. т-во — п. о. Унтервальд, с. Баратаевка.

Боарское кред. с.-х. т-во — п. о. Марксштдадт, с. Боаро.

Золотурнское кред. с.-х. т-во — п. о. Унтервальд, с. Золотурн.

Кановское кред. с.-х. т-во — п. о. Маркштадт, с. Кано.

Нидерминжусское кред. с.-х. т-во — п. о. Маркштадт, с. Нидерминжу.

Орловское кред. с.-х. т-во — п. о. Маркштадт, с. Орловское.

Паульское кред. с.-х. т-во — п. о. Маркштадт, с. Паульское.

Теляузенское кред. с.-х. т-во — п. о. Маркштадт, с. Теляузе.

Унтервальденское кред. с.-х. т-во — п. о. Унтервальд, с. Унтервальд.

Цюрихское кред. с.-х. т-во — п. о. Унтервальд, с. Цюрих.

Шафгаузенское кред. с.-х. т-во — п. о. Унтервальд, с. Шафгаузен.

МЕДВЕДИЦКО-КРЕСТОВО-БУЕРАКСКИЙ КАНТ.

Вершинское кред. с.-х. т-во — п. о. Олешня, с. Вершинка.

Верховское кред. с.-х. т-во — п. о. Олешня, с. Верховье.

Линево-Озерское кред. с.-х. т-во — п. о. Олешня, с. Линево-Озеро.

ФРАНКСКИЙ КАНТ.

Медведицкое кред. с.-х. т-во — п. о. Медведицко-Крестово-Буеровское.

Олешинское кред. с.-х. т-во—п. о. Олешня.

Песковатское кред. с.-х. т-во — п. о. Мед.-Крест.-Буеракск., с. Песковатка.

Пограничное кред. с.-х. т-во — п. о. Олешня, с. Лизандердорф.

ПАЛЛАСОВСКИЙ КАНТ.

Блюменфельдское кред. с.-х. т-во — п. о. Палласовка, с. Блюменфельд.

Моргентаусское кред. с.-х. т-во — п. о. Палласовка, с. Моргентау.

Ней-Галкинское кред. с.-х. т-во — п. о. Палласовка, с. Ней-Галка.

Ниденское кред. с.-х. т-во — п. о. Палласовка, хут. Ниденск.

Сазинское кред. с.-х. т-во — п. о. Савинка.

Харьковское кред. с.-х. т-во — п. о. Палласовка, с. Харьковка.

Штрасбургское кред. с.-х. т-во — п. о. Палласовка, с. Штрасбург.

ПОКРОВСКИЙ КАНТ.

Генеральское кред. с.-х. т-во — п. о. Кр. Яр, с. Генеральское.

Квасниковское кред. с.-х. т-во — п. о. Г. Покровск, с Квасниковка.

Покровское кред. с.-х. т-во — г. Покровск.

Терновское кред. с.-х. т-во «Гай Вильный» — п. о. Узморье, с. Терновка.

Узморское кред. с.-х. т-во—п. о. Узморье.

Черебаевское кред. с.-х. т-во — п. о. Кр. Яр, с. Черебаево.

Шумейковское кред. с.-х. т-во — п. о. Покровск, с. Шумейка.

РОВНЕНСКИЙ КАНТ.

Бруннентальское кред. с.-х. т-во — п. о. Кр. Яр, с. Брунненталь.

Иловатское кред. с.-х. т-во — п. о. Иловатка.

Колышкинское кред. с.-х. т-во — п. о. Иловатка, с. Колышкино.

Красноярское кред. с.-х. т-во — п. о. Кр. Яр.

Мариенбергское кред. с.-х. т-во «Плантатор» — п. о. Кр. Яр, с. Бизюк.

Привальнское кред. с.-х. т-во «Октябрь»— п. о. Привальное.

Привальнское кред. с.-х. т-во — п. о. Привальное.

Ровненское кред. с.-х. т-во — г. Ровное.

Черебаевское кред. с.-х. т-во п. о. Кр. Яр, с. Черебаево.

СТ.-ПОЛТАВСКИЙ КАНТ.

Визенмиллеровское кред. с.-х. т-во — п. о. Ст. Полтавка, с. Визенмиллер.

Гнадентиусское кред. с.-х. т-во — п. о. Ст. Полтавка, с. Гнадентау.

Лятошинское кред. с.-х. т-во — п. о. Ст. Полтавка, с. Лятошинка.

Ново-Квасниковское кред. с.-х. т-во—п. о. Ст. Полтавка, с. Н.-Квасниковка.

Салтовское кред. с.-х. т-во—п. о. Салтово.

Ст.-Полтавское кред. с.-х. т-во — п. о. Ст. Полтавка.

ФЕДОРОВСКИЙ КАНТ.

Бирюченское кред. с.-х. т-во — п. о. Федоровка, с. Бирючье.

Бобовское кред. с.-х. т-во — п. о. Федоровка, с. Бобово.

Воскресенское кред. с.-х. т-во — п. о. Федоровка, с. Воскресенка.

Ивановское кред. с.-х. т-во — п. о. Ивановка.

Кавелинское кред. с.-х. т-во — п. о. Федоровка, с. Кавелинка.

Калдинское кред. с.-х. т-во — п. о. Федоровка, с. Калдино.

Липовское кред. с.-х. т-во — п. о. Федоровка, с. Липовка.

Мангеймское кред. с.-х. т-во — п. о. Федоровка, с. Мангейм.

Мариенбургское кред. с.-х. т-во «Трактор» — п. о. Федоровка, с. Мариенбург.

Митрофановское кред. с.-х. т-во — п. о. Ивановка, с. Митрофановка.

Миусское кред. с.-х. т-во — п. о. Федоровка, с. Миусс.

Ней-Цюрихское кред. с.-х. т-во — п. о. Федоров, с. Ней-Цюрих.

Романовское кред. с.-х. т-во — п. о. Федоровка, с. Романовка.

Семеновское кред. с.-х. т-во — п. о. Ивановка, с. Семеновка.

Федоровское кред. с.-х. т-во — п. о. Федоровка.

Татарская АССР.

АРСКИЙ КАНТ.

Аблинское кред. т-во — Дуб'ясской в., д. Студеный Ключ.

Арборское кред. т-во — Арборской в., д. Тюнтер.

Арское кред. т-во «Крестьянин» — Арской в., с. Чикурча.
Больше-Кургузинское кред т-во «Куль»— Кукморской в., д. Большая-Кургуза.
Верхне-Вересковское кред. т-во — Б. Атнинской в., д. Верхние-Верески.
Воскресенское кред. т-во «Смычка» — Воскресенской в., с. Воскресенское.
Ильинское кред. т-во «Красный Пахарь»— Ильинской в., с. Раифа.
Каймарское кред. т-во — Калининской в., с. Каймары.
Караваевское кред. т-во — Воскресенской в., с. Караваево.
Кармышское кред. т-во — Арской вол., д. Малые-Митески.
Кулло-Киминское кред. т-во — Кулло-Киминской в., д. Кулло-Кими.
Кунтеческое кред. т-во — Столбищенской в., д. Кунтечи.
Куюковское кред. т-во — Столбищенской в., д. Куюки.
Мало-Сулабашское кред. т-во — Дуб'ясской в., д. Малый-Сулабаш.
Мамсинское кред. т-во — д. Мамся.
Ново-Кишитское кред. т-во «Танг» — Н.-Кишитской в., д. Варангуш-Яваш.
Ново-Чурилинское кред. т-во — Чурилинской в., с. Ново-Чурилино.
Нуринерское кред. т-во — Янгуловской в., д. Нуринеры.
Пановское кред. т-во — Калининской в., с. Пановка.
Постреченское кред. т-во — Постреченской в., с. Пострецы.
Потанихинское кред. т-во — Дуб'ясской в., с. Потаниха.
Сардыкское кред. т-во «Нур» — Арборской в., д. Сардыково.
Сардыковское кред. т-во «Чулпан» — Сардыковской в., д. Копка.
Тимошкинское кред. т-во — Калининской в., д. Тимошкина.
Тукаевское кред. т-во — Тукаевской в., д. Средняя-Серда.
Ядыгерское кред. т-во—Шеморданской в., с. Янылья.

БУГУЛЬМИНСКИЙ КАНТ.

Азнакаевское кред. с.-х. т-во «Чатр» — Азнакаевской в., д. Азнакаево.
Алькеевское кред. т-во — Алькеевской в., с. Алькеево.
Медведевское кред. с.-х. т-во — Михайловской в., д. Медведки.
Тумутуковское кред. с.-х. т-во «Кзыл Трактор» — Тумутукской в.
Чершелинское с.-х. кред. т-во «Яшкеч» — Чершелинской в., д. Н.-Чершели.
Шугуровское кред. с.-х. т-во «Шушма» — Шугуровской в.

БУИНСКИЙ КАНТ.

Больше-Тархановское кред. т-во — Тархановской в., с. Б. Тарханы.
Буинское кред. т-во «Смычка»—г. Буинск.
Бурундуковское кред. т-во — Бурундуковской в., с. Бурундуки.
Ембулатовское кред. т-во — Буинской в., с. Ембулатово.
Ишлинское кред. т-во «Борец» — с. Убои.
Кошки-Шемякинское кред. т-во — Бурундуковской в., д. Кошки-Шемякино.
Ново-Чукальское кред. с.-х. т-во «Красная Звезда» — Городищенской в., д. Н.-Чукалы.
Убоевское с.-х. кред. т-во «Спутник» — Убоевской в., с. Убои.
Шлангинское кред. т-во — Дрожжановской в., д. Шланги.

ЕЛАБУЖСКИЙ КАНТ.

Агрызское кред. т-во «Еоряш» — г. Агрыз.
Исенбаевское с.-х. кред. т-во — Исенбаевской в., д. Исенбаево.
Камаевское кред. с.-х. т-во «Шарк» — Камаевской в., д. Камаево.
Кичкутанское кред. с.-х. т-во — Салаушской в., д. Кичкутан.
Красно-Борское кред. с.-х. т-во — Салаушской в., с. Красный-Бор.
Красноярское кред. с.-х. т-во — Елабужской в., с. Сарали.
Кучуковское кред. т-во «Труд» — Сарсак-Омгинской в., с. Кучуково.
Салаушское с.-х. кред. т-во — Салаушской в., д. Салауши.
Сарсак-Омгинское кред. т-во «Красный Пахарь» — Сарсак-Омгинской в., д. Сарсак-Омга.
Сляковское кред. т-во — Исенбаевской в., д. Сляково.
Ст.-Юрашевское кред. т-во «Ярдам» — Черкасовской в., с. Старые-Юраши.
Тихо-Горское кред. т-во «Красная Звезда» — Камаевской в., с. Тихие-Горы.
Трехсвятское кред. т-во — г. Елабуга, ул. К. Маркса, 44.
Яковлевское кред. с.-х. т-во им. Ленина— Костекеевской в., с. Яковлево.

ЛАИШЕВСКИЙ КАНТ.

Алан-Полянское кред. т-во — Арышевской в., д. Алан-Поляны.
Венетинское кред. т-во «Красный Маяк»— Пановской в., с. Венета.
Григорьевское кред. т-во — Б.-Салтанской в., д. Григорьевка.
Державинское кред. с.-х. т-во — Чирповской в., с. Державино.
Зюзинское кред. т-во — Б. Салтанской в., с. Зюзино.
Кирби-Чемерецкое т-во — Нармонской в., д. Кирби.
Кугарчинское кред. т-во — Кугарчинской в., д. Кугарчино.
Лаишевское кред. т-во — г. Лаишев.
Мансуровское кред. т-во — Сараловской в., с. Мансурово.
Околодок-Янасальское кред. т-во — Шумбутской в., д. Околодок-Янасал.
Рождественское кред. т-во — Нармонской в., с. Рождествено.
Рыбно-Слободское кред. т-во — Рыбно-Слободской в., с. Рыбная-Слобода.
Саушское кред. т-во — Тюлячинской в., д. Сауш.
Селенгушское кред. т-во — Селенгушской в., с. Селенгуши.
Тамти-Метесковское кред. т-во — д. Тюлячи.
Тюлячинское кред. т-во — Тюлячинской в., с. Тюлячи.

МАМАДЫШСКИЙ КАНТ.

Б.-Арташское с.-х. кред. т-во — Абдинской в., д. Б. Арташ.
Вахитовское кред. с.-х. т-во — Вахитовской в., д. Вахитово.
Верх.-Ошмонское кред. т-во — д. Верхняя Ошма.
Заошманское кред. т-во — Красногородской в., с. Заошма.
Кабык-Куперское кред. т-во — Абдинской в., с. Тавели.
Кляушское кред. с.-х. т-во «Союз Земледельцев» — Вахитовской в., с. Кляуш.
Кукморское кред. т-во — Кукморской в., с. Кукморы.
Нижне-Шитцинское кред. т-во — Мамаевской в., д. Омарский-Починок.
Омарско-Починовское кред. т-во — Омарской в., д. Омарский-Починок.
Сабинское кред. т-во — Сатышевской в., д. Большая-Сабах.
Таканышское кред. т-во — Таканышской в., д. Таканыш.

МЕНЗЕЛИНСКИЙ КАНТ.

Актанышское с.-х. кред. т-во — Актанышской в., д. Актаныш.
Бикбуловское с.-х. кред. т-во — Бикбуловской в., с. Бикбулово.
Игименское с.-х. кред. т-во — Мензелинской в., д. Игим.
Кодряковское с.-х. кред. т-во — Н. Мазинской в., д. Кодряково.
Мензелинское с.-х. кред. т-во — г. Мензелинск.
Ново-Мазинское с.-х. кред. т-во — Ново-Мазинской в., с. Ново-Мазинское.
Поисевское с.-х. кред. т-во — Поисевской в., д. Поисево.
Суксинское с.-х. кред. т-во — Семистровской в., д. Тат.-Суксы.
Тулубаевское с.-х. кред. т-во — Кузкеевской в., д. Тулубай.
Юртовское с.-х. кред. т-во «Разлив» — Мензелинской в., с. Юртово.

СВИЯЖСКИЙ КАНТ.

Азелеевское кред. т-во — Ульяновской в., с. Русские-Азелеи.
Багаевское кред. т-во — Ульяновской в., с. Багаево.
Б. Подберезинское кред. т-во — Ульяновской в., с. Б. Подберезье.
Верхне-Услонское кред. т-во — Свияжской в., с. Верхний-Услон.
Каинковское кред. т-во — Клянчинской в., с. Каинки.
Казыльярское кред. т-во — Тоньковской в., д. Казыльяр.
Кушмановское кред. т-во «Единение» — Кушмановской в., д. Большие-Кушманы.
Надеждинское с.-х. кред. т-во — Ульяновской в., д. Надеждино.
Нурлатское кред. т-во — Косяковской в., д. Нурлат.
Ташевское кред. с.-х. т-во — Ташевской в., с. Ташевка.
Теньковское кред. т-во — Теньковской в., с. Теньки.
Ульяновское кред. с.-х. т-во «Труд» — Ульяновской в., с. Ульяново.
Утяковское кред. т-во — Нурлатской в., с. Утяково.
Ходяшевское кред. с.-х. т-во «Крестьянин» — Свияжской в., д. Ходяшево.
Шеланговское кред. т-во — Свияжской в., с. Шеланга.
Юматовское кред. т-во — Свияжской в., с. Юматово.

СПАССКИЙ КАНТ.

Базарно-Матаковское кред. т-во — Базарно-Матаковской в., с. Базарные-Матаки.
Кузнечихинское кред. т-во — Кузнечихинской в., с. Кузнечиха.
Левашевское кред. т-во — Левашевской в., с. Лебашево.
Нижне-Алькеевское кред. т-во «Булщче» — Алькеевской в., д. Нижне-Алькеево.
Пичкасское кред. т-во «Пахарь» — Спасской в., с. Пичкассы.
Спасское кред. т-во — г. Спасск.
Тиганское кред. т-во — Средне-Тиганской в.
Трехозерское кред. т-во—Трехозерской в., с. Три-Озера.
Шибашинское кред. т-во—Юхмачинской в., с. Шибаши.

ТЕТЮШСКИЙ КАНТ.

«Ак-Су», кред. т-во — п. о. Аксу.
Бикеевское кред. т-во — Бикеевской в., д. Бикеево.
Богдашевское кред. т-во — Пролей-Кашинской в., с. Богдашкино.
Богородское кред. т-во — Богородской в., с. Богородское.

Больше-Янасальское кред. т-во — Больше-Янасальской в., д. Большие-Янасалы.

Б.-Фроловское кред. т-во — Б.-Шемякинской в., с. Б. Фролово.

Б.-Шемякинское кред. т-во — Б.-Шемякинской в., с. Б. Шемякино.

Сибирчинское кред. т-во — Шенгутской в., п. о. Индерчи, с. Сибирчи.

Средне-Балтаевское кред. т-во — Средне-Балтаевской в., д. Средний Балтай.

Сумароковское кред. т-во — Тетюшской в., с. Алекина-Поляна.

Сюкеевское кред. т-во — Тетюшской в., с. Сюкеево.

Тетюшское кред. т-во — г. Тетюш, Базарная площ.

Чирки-Кильдуразовское кред. т-во — Кильдуразовской в., д. Чирки-Кильдуразово.

Шонгутское кред. т-во — Шонгутской в., с. Шонгуты.

ЧЕЛНИНСКИЙ КАНТ.

Афанасовское кред. с.-х. т-во — Афанасовской в., с. Афанасово.

Заинское кред. с.-х. т-во — Заинской в., с. Заинск.

Ильбухтинское кред. с.-х. т-во «Мысов» — Челнинской в., с. Ильбухтино.

Исаковское с.-х. кред. т-во — Сармановской в., д. Исаково.

Клементейкинское кред. т-во — Ст. Багряшской в., д. Клементейкина.

Клятменское с.-х. кред. т-во — Шингалевской в.

Мензелибашское кред. с.-х. т-во «Кзыл Бакчи» — Кармалинской в.

Нижне-Бишевское т-во — Ахметевской в., с. Нижне-Бишево.

Нуркеевское кред. с.-х. т-во — Нуркеевской в., с. Нуркеево.

Сармановское кред. т-во «Алга» — Сармановской в., д. Сарманово.

Старо-Кашировское кред. с.-х. т-во «Реформатор» — Сармановской в., д. Старый Кашир.

Сухаревское с.-х. кред. т-во «Труженик» — Шингаличинской в., с. Сухарево.

Ташкечинское кред. т-во — Ахметьевской в.

Челнинское с.-х. кред. т-во — г. Н. Челны, Троицкая ул., 30.

Южно-Актанышское с.-х. кред. т-во — Южно-Актанышской в., с. Южно-Актаныш.

«Ярдам», кред. с.-х. т-во — Ал.-Карамалинской в., д. Мензелибаш.

ЧИСТОПОЛЬСКИЙ КАНТ.

Булдырское кред. т-во — Галактионовской в., с. Булдырь.

Галактионовское кред. т-во — Г. Чистополь, ул. Л. Толстого, Галактионовский ВИК.

Егоркинское с.-х. кред. т-во — Егоркинской в., с. Егоркино.

Ермаковское с.-х. кред. т-во — Чулпановской в., с. Ермаково.

Карамышевское с.-х. кред. т-во — Кутеминской в., с. Карамышево.

Курманаевское кред. т-во — Ст. Челнинской в., д. Курманаево.

Муслюмкинское кред. т-во — Муслюмкинской в., д. Муслюмки.

Ново-Адамское с.-х. кред. т-во — Ново-Адамской в., с. Савруши.

Петропавловское кред. т-во «Коммунар» — Н.-Шешминской в., с. Петропавловская Слобода.

Сабакеевское кред. т-во — Алексеевской в., с. Сабакайка.

Сарсовское кред. т-во — Старо-Шешминской в., с. Сарсассы.

Старо-Альметьевское кред. т-во — д. Старо-Альметьево.

Старо-Рамашкинское кред. с.-х. т-во «Правда» — Каргалинской в., д. Ромашкино.

Сунчелеевское кред. т-во «Красный Октябрь» — Кривозерской в., с. Сунчелеево.

Чулпановское кред. с.-х. т-во «Пахарь» — Чулпановской в., с. Чулпаново.

Шереметьевское с.-х. кред. т-во — Ст.-Шешминской в., с. Шереметьевка.

Чувашская АССР.

БАТЫРЕВСКИЙ У.

Больше-Батыревское кред. т-во — Б.-Батыревской в., с. Б. Батырево.

Мало-Яльчиковское кред. т-во — Мало-Яльчиковской в., с. Малые Яльчики.

Ново-Шимкусское кред. т-во — Ново-Шимкусской в., с. Новые Шимкуссы.

Тябердино-Эткеровское кред. т-во — Кошелевской в., д. Тяберд-Эткерово.

Хомбусь-Батыревское кред. т-во — ст. Имбреси, М.-Каз. ж. д.

Шемалаковское кред. т-во — Шемалаковской в., с. Шемалаково.

Шемуршинское кред. т-во — Шемуршинской в., с. Шемурши.

Шихирдановское кред. т-во — Шихирдановской в., д. Шихирданы.

ЦИВИЛЬСКИЙ У.

Ангасинское кред. с.-х. т-во — Убеевской в., д. Ангасы.

Андушинское кред. с.-х. т-во — Чуратчинской в., д. Андуши.

Атнашевское кред. с.-х. т-во — Шихазановской в., д. Атнаш.

Атыковское кред. т-во — Шибылшинской в., д. Атыково.

Буинское кред. т-во — Ковалинской в., д. Н.-Буинское.

Визи-Касинское кред. т-во — Чебаевской в., с. Визи-Касы.

Елашевское кред. с.-х. т-во «Тикай» — Чебаевской в., д. Елаши.

Елюк-Касинское кред. с.-х. т-во — Чуратчинской в., д. Елюк-Касы.

Именевское кред. с.-х. т-во — Чуратчинской в., д. Именев.

Ихра-Сирминское кред. с.-х. т-во — Ан-Шоркисринской в., д. Ихра-Сирмы.

Кошноруйское кред. т-во — Шибылшинской в., д. Кошноруи.

Мусирминское кред. т-во — Арабосинской в., с. Мусирмы.

Н.-Буяновское кред. т-во — Антиковской в., д. Н. Буяново.

Павар-Касинское кред. с.-х. т-во — Чуратчинской в., д. Павар-Касы.

Пер-Траковское с.-х. кред. т-во «Сталь» — Убеевской в., д. Пер-Траки.

Ст.-Умарское кред. с.-х. т-во «Тымар» — Арабосинской в., д. Ст.-Умары.

Тойсинское кред. т-во — Ан-Шоркисринской в., с. Тойси.

Тувсинское кред. с.-х. т-во «Помощь» — Цивильской в., д. Тувси.

Туруновское кред. с.-х. т-во «Доброе Дело» — Чебаевской в., с. Туруново.

Тюмеревское кред. т-во — Ст. Тябердинской в., д. Тюмерево.

Убеевское кред. т-во — Убеевской в., с. Убеево.

Цивильское кред. с.-х. т-во «Пролетарий» — г. Цивильск.

Цивильское кред. с.-х. т-во «Нива» — г. Цивильск.

Чуратчикское кред. с.-х. т-во — Чуратчикской в., с. Чуратчики.

Шибылшинское кред. т-во — Шибылшинской в., с. Шибылшин.

Шихранское кред. т-во — ст. Канаш, М.-Каз. ж. д.

Ягутлевское кред. т-во — Н.-Мамаевской в., с. Янгличи.

ЧЕБОКСАРСКИЙ У.

Абашевское кред. т-во — Тогашевской в., с. Абашево.

Акрамовское кред. т-во — Акрамовской в., с. Акрамово.

Акулевское кред. т-во — Акулевской в., с. Акулево.

Альгешевское кред. т-во — Чебоксарской в., с. Альгешево.

Аттиковское кред. т-во — Богородской в., с. Аттиково.

Банновское кред. т-во — Алым-Касинской в., д. Банново.

Больше-Сундырское кред. т-во — Тарат-Касинской в., с. Б.-Сундырь.

Карамышевское кред. т-во Карамышевской в., с. Карамышево.

Караньяльское с.-х. т-во — Воскресенской в., д. Караньялы.

Карачевское кред. т-во — Никольской в., с. Карачево.

Посадско-Сотниковское кред. т-во — г. Марпосад.

Тогаевское кред. т-во — Покровской в., с. Тогаево.

Чебоксарское кред. т-во — г. Чебоксары.

Янгильдинское кред. т-во — Янгильдинской в., с. Янгильдино.

ЯДРИНСКИЙ У.

Абызовское кред. т-во — Тойсинской в., с. Абызово.

«Автоплуг», кред. с.-х. т-во — Мало-Яушевской в., с. Б.-Яушево.

Аликовское кред. т-во — Аликовской в., п. о. Нарусово, с. Аликово.

Альгашевское кред. т-во — Чебоксарской в., с. Алгаши.

Альмень-Сунарское кред. т-во — Тойсинской в., д. Альмень-Сунары.

Аса-Касинское кред. т-во — Аса-Касинской в., с. Аса-Касы.

Больше-Чурашевское кред. т-во — Тораевской в., п. о. Шуматово, с. Б. Чурашево.

Крымзарайкинское кред. т-во — Аликовской в., с. Крымзарайкино.

Мало-Карачкинское кред. т-во — М.-Карачкинской в., с. М.-Карачкино.

Мало-Чурашевское кред. т-во — Ленинской в., с. М.-Чураши.

Мало-Яушевское кред. т-во — М.-Яушевской в., с. М.-Яуши.

Мамзинское кред. с.-х. т-во — Мало-Яушевской в., д. Мамзи.

«Муравей» кред. т-во — Пандиковской в., с. Пандиково.

«Надежда» кред. т-во — Хочашевской в., п. о. Шуматово, д. Н. Ачаки.

Нижне-Ачаковское с.-х. т-во — Хочашевской в., с. Н.-Ачаки.

Норусовское кред. т-во — Норусовской в., п. о. Норусово.

Тораевское кред. т-во — Тораевской в., с. Тораево.

Чарпосинское кред. т-во — Мало-Яушевской в., д. Ямшево.

Шуматовское кред. т-во — Шуматовской в., с. Шуматово.

Ядринское кред. т-во — **Ядринской** в., с. **Ядрино.**

УССР.

АРТЕМОВСКИЙ ОКР.

Александровское — Александровского р., п. о. Бахметьево.
Алексеевское — Константиновского р., п. о. Алексеевка.
Анновское — Гришинского р., п. о. Гришино.
Архангельское — Лисичанского р., п. о. Нью-Иорк.
Богородичанское — Славянского р., п. о. Святые-Горы.
Верхнянское — Лисичанского р., п. о. Верхнянка.
Гришинское — Гришинского р., п. о. ст. Гришино, Ек. ж. д.
Гродовское — Н.-Экономического р., п. о. Желанная.
Дробушевское — Лиманского р., п. о. Лиман.
Железнянское — Лисичанского р., п. о. Нью-Иорк.
Забахмутское 1-е — Первомайского р., г. Артемовск (25 г.).
Зайцевское — Петровского р., п. о. Никитовка.
Калининское (б. Байракское) — Петровского р., п. о. Никитовка.
Калиновское — Попаснянского р., п. о. Алмазная.
Камышевахское — Попаснянского р., п. о. Попасное.
Корсунское — Енакиевского р., п. о. Енакиево.
Кременское — Лисичанского р., п. о. Кремена.
Криворожское — Гришинского р., п. о. Гришино.
Луганское — Петровского р., п. о. Никитовка.
Николаевское — Попаснянского р., п. о Попасное.
Николаевское — Славянского р., п. о. Славянск.
Октябрьское (б. Шах) — Н.-Экономического р., п. о. Ново-Экономическое.
Покровское — Первомайского р., п. о. Покровское.
Поповское — Лиманского р., п. о. Лиман.
Прелестненское — Сергеевского р., п. о. Бантышево.
Родионовское — Первомайского р., п. о. ст. Яма, Дон. ж. д.
Рубежанское — Лисичанского р., п. о. Рубежная.
Селимовское — Первомайского р., п. о. ст. Яма, Дон. ж. д.
Сергеевское—Гришинского р., п. о. Удачная.
Сергеевское — Сергеевского р., п. о. Сергеевка.
Славянское — Славянского р., г. Славянск.
Степановское — Александровского р., п. о. Бахметьево.
Троицкое — Попаснянского р., п. о. Попасное.
Христищанское — Славянского р., п. о. Христище.
Часово-Ярское — Константиновского р., п. о. Часово-Яр.
Шабельковское — Краматорского р., п. о. Краматорское.

БЕЛОЦЕРКОВСКИЙ ОКР.

Блощинское — Ракитянского р., г. Белая Церковь.
Богуславское — Богуславского р., г. Богуслав.
Винцентовское — Узинского р., п. о. Винцентовка.
Велико-Половецкое — В.-Половецкого р., п. о. В.-Половец.
Гребенское — Гребенского р., п. о. Саливенки.
Зеленковское — Мироновского р., п. о. Зеленьки.
Кожанское — Кожанского р., ст. Кожанка, Ю.-З. ж. д.
Корнинское — Корнинского р., п. о. Корнин.
Кривецкое — Ставищанского р., п. о. Кривец.
Логвинское — Володарского р., п. о. Володарка.
Лучанское — Ковшоватского р., п. о. Ковшоватка.
Медвинское — Медвинского р., п. о. Медвин.
Мироновское — Мироновского р., ст. Мироновка, Ю.-З. ж. д.
Насташское — Ракитянского р., п. о. Насташка.
Ненадихское — Пятигорского р., п. о. Пятигора.
Паволочское — Попелянского р., п. о. Паволочь.
Попелянское — Попелянского р., ст. Попельня, Ю.-З. ж. д.
Ракитянское — Ракитянского р., ст. Ракитино, Ю.-З. ж. д.
Самгородское — Сквирского р., п. о. Самгородок.
Скибинецкое — Тетиевского р., п. о. Тетиево.
Ставищанское — Ставищанского р., п. о. Ставище.
Таращанское — Таращанского р., п. о. Тараща.
Трушковское — В.-Половецкого р., г. Белая Церковь.
Узинское — Узинского р., п. о. Узин.
Фастовское — Фастовского р., ст. Фастов, Ю.-З. ж. д.
Шамраевское — В.-Половецкого р., п. о. Шамраевка.
Яновско-Алексеевское — Богуславского р., п. о. Яновка.

БЕРДИЧЕВСКИЙ ОКР.

Андрушовское — Андрушовского р., п. о. Андрушовка.
Бабинецкое — Дзюнковского р., п. о. Новофастов.
Белашковское — Погребищенского р., п. о. Белашки.
Белопольское — Бердичевского р., п. о. Вернигородок.
Быстрицкое — Бердичевского р., г. Бердичев.
Верховенское — Ружинского р., п. о. Ружин.
Волоско-Махаринецкое — Казатинского р., ст. Казатин, Ю.-З. ж. д.
Волчинецкое — Бердичевского р., п. о. Волчинец.
Воскодавенское — Самгородецкого р., п. о. Воскодавинцы.
Галиевское — Янушпольского р., п. о. Галиевка.
Гончицкое — Погребищенского р., п. о. Погребище.
Дацковское — Чудновского р., п. о. Дацки.
Зозовское — Липовецкого р., п. о. Зозов.
Колковское — Чудновского р., п. о. Колки.
Краснопольское — Янушпольского р., п. о. Краснополь.
Лемешовское — Янушпольского р., п. о Лемеши.
Линецкое — Линецкого р., п. о. Линцы.
Липовецкое — Липовецкого р., г. Липовец.
Неменское — Линецкого р., п. о. Немека.
Якимовское — Плисковского р., п. о. Животов.
Янушпольское — Янушпольского р., п. о. Янушполь.
Яроповичское — Ходорковского р., п. о. Яроповичи.

ВИННИЦКИЙ ОКР.

Гущинецкое — Калиновского р., п. о. Гущинцы.
Ивчанское — Литинского р., п. о. Ивча.
Кордышевское — Вороновицкого р., п. о. Кордышевка.
Краснянское — Краснянского р., п. о. Красное.
Межировское — Межировского р., п. о. Межиров.
Немировское — Немировского р., г. Немиров.
Овечацкое — Жмеринского р., п. о. Овечача.
Писаревско-Щитецкое — Калиновского р., п. о. Писаревка.
Сальницкое — Калиновского р., п. о. Сальница.
Свердло-Кохановское — Винницкого р., п. о. Кохановка.
Сорокотяжинское — Немировского р., п. о. Сорокотяжи.
Тесовское — Хмельницкого р., п. о. Тесы.
Хмельницкое—Хмельницкого р., г. Хмельник.
Шернянское — Тивровского р., п. о. Шернянское.

ГЛУХОВСКИЙ ОКР.

Баницкое — Глуховского р., п. о. Баничи.
Березовское — Глуховского р., п. о. Береза.
Волокитинское — Глуховского р., п. о. Волокитино.
Воронежское — Шостенского р., п. о. Воронеж.
Гремячское — Мамекинского р., п. о. Гремячь.
Дубовичское — Тулиголовского р., п. о. Дубовичи.
Дунаец.-Слободское — Тулиголовского р., п. о. Дунаец.
Есманское — Есманского р., п. о. Есмань.
Жадовское — Костобобровского р., п. о. Жадов.
Ивотское — Шостенского р., п. о. Ивот.
Костобобровское — Костобобровского р., п. о. Костобоброво.
Кучеровское — Есманского р., п. о. Кучеровка.
Лесконожское — Мамекинского р., п. о. Лесконоги.
Марчих-Будское — Ямпольского р., п. о. Ямполь.
Покошичское — Понорницкого р., п. о. Покошичи.
Понорницкое — Понорницкого р., п. о. Понорница.
Поповское — Понорницкого р., п. о. Поповка.
Уськовское — Ямпольского р., п. о. Усок.
Чернацкое — Середино-Будского р., п. о. Чернацкое.
Ямпольское — Ямпольского р., п. о. Ямполь
Ярославецкое — Тулиголовского р., п. о. Ярославец.
Юриновское — Хильчанского р., п. о. Юриновка.

ЕКАТЕРИНОСЛАВСКИЙ ОКР.

Башмачское — Солонянского р., п. о. Башмачки I.
Волосское — Лоцмано-Каменского р., п. о. Волосское.
Вольно-Хуторское — Верхне-Днепровского р., п. о. Вольные Хутора.
Губинихское — Н.-Московского р., п. о. Губиниха.
Елизавето-Каменское — Е.-Каменского р., п. о. Каменка.
Каменское — Каменского р., п. о. Каменское.
Криничеватовское — Криничеватовского р., п. о. Кринички.

Лоцмано-Каменское — Л.-Каменского р., п. о. Л.-Каменка.
Магдалиновское — Чаплинского р., п. о. Магдалиновка.
Могилевское — Могилевского р., п. о. Могилев.
Николаевское — Н.-Московского р., п. о. Николаевка.
Н.-Покровское — Солонянского р., п. о Н.-Покровское.
Одинковское — Карло-Марксовского р., п. о. Одинковка.
Петриковское — Петриковского р., п. о. Петриковка.
Подгороднянское — Карло-Марксовского р., п. о. Подгороднее.
Пушкаревское — В.-Днепровского р., п. о. Пушкаревка.
Романковское — Каменского р., п. о. Романково.
Самарское — Н.-Московского р., п. о. Н.-Московск.
Солонянское — Солонянского р., п. о. Соленое.
Спасское — Н.-Московского р., п. о. Спасское.
Сур.-Литовское — Лоцмано-Каменского р., п. о. С.-Литовское.
Сур.-Михайловское — Криничанского р., п. о. Сур-Михайловка.
Чаплинское — Чаплинского р., п. о. Чаплинка.
Шульговское — Петриковского р., п. о. Шульговка.

ЖИТОМИРСКИЙ ОКР.

Гацковское — Фасовского р., п. о. Гацковка.
Горбулевское — Потиевского р., п. о. Горбулев.
Грушковское — Володарского р., п. о. Грушки.
Денешивское — Трояновского р., п. о. Денеши.
Дубровское — Барановского р., п. о. Дубровское.
Житомирское — Левковского р., г. Житомир.
Закусиловское — Коднянского р., п. о. Закусиловка.
Заставское — Черняховского р., п. о. Заставское.
Каменно-Бродское — Фасовского р., п. о. Каменно-Бродское.
Корчевское — Пулинского р., п. о. Корчевка.
Мотовиловское — Любарского р., п. о. Мотовиловка.
Романовецкое — Звячельского р., п. о. Романовка.
Романовское — Миропольского р., п. о. Романов.
Слободыщенское — Трояновского р., п. о. Слободыще.
Солотвинское — Коднянского р., п. о. Солотвин.
Старо-Будское — Пулинского р., п. о. Ст.-Буда.
Старо-Гутянское, «Надежда» — Барановского р., п. о. Старогутянск.
Стыртянское — Черняховского р., п. о. Стырты.
Ярунь-Юрковщинское — Пищевского р., п. о. Юрковщина.

ЗАПОРОЖСКИЙ ОКР.

Андреево-Днепровское — Софиевского р., п. о. Андреевка.
Балковское — Балковского р., п. о. Балки.
Беленское — Хортицкого р., п. о. Беленькое.
Б.-Знаменское — Каменского р., п. о. Б.-Знаменка.
Васильевское — Васильевского р., п. о. Васильевка.
Вознесенское — Вознесенского р., п. о. Вознесенка.
В.-Днепровское — Софиевского р., п. о. В.-Днепровка.
Выше-Тарасовское — Томаковского р., п. о. В.-Тарасовка.
Григорьевское — Вознесенского р., п. о. Григорьевка.
Гуляй-Польское — Гуляйпольского р., п. о. Гуляй-Поле.
Днепровское — Балковского р., п. о. Днепровка.
Желто-Кручанское — Жеребецкого р., п. о. Ж.-Круча.
Жеребецкое — Жеребецкого р., п. о. Жеребец.
Каменское — Каменского р., п. о. Каменка.
Камышевахское — Жеребецкого р., п. о. Камышеваха.
М.-Лукашевское — Софиевского р., п. о. М.-Лукашево.
М.-Токмачанское — Ореховского р., п. о М.-Токмачанка.
Морозовское — Хортицкого р., п. о. Морозово.
Н.-Ивановское — Жеребецкого р., п. о. Н.-Ивановка.
Н.-Николаевское — Н.-Николаевского р., п. о. Н.-Николаевка.
Ореховское — Ореховского р., п. о. Орехово.
Покровско-Александровское — Покровск. р., п. о. Покровское.
Рождественское — Н.-Николаевского р., п. о. Рождественка.
Томаковское — Томаковского р., п. о. Томаковка.
Царицыно-Кутское — Васильевского р., п. о. Ц.-Кут.
Чумаковское — Томаковского р., п. о. Чумаки.
Широчанское — Хортицкого р., п. о. Широкое.
Юрковское — Жеребцовского р., п. о. Юрковка.
Яковлевское — Вознесенского р., п. о. Яковлевка.
Янчекракское — Васильевского р., п. о. Янчекрак.

ЗИНОВЬЕВСКИЙ ОКР.

Алекс. Рощаховское — Бобринецкого р., п. о. Ал. Рощаховка.
Братское — Братского р., п. о. Братское.
Бродское — Н.-Украинского р., п. о. Песчано-Бродское.
В.-Вищанское — Елисаветградковского р., п. о. Б.-Выська.
Зиновьевское — Зиновьевского р., г. Зиновьевск.
Злынское — Злынского р., п. о. Злынка.
Кетрисановское — Бобринецкого р., п. о. Кетрисановка.
Компанеевское — Компанеевского р., п. о. Компанеевка.
Красно-Озерское — Устиновского р., п. о. Красно-Озерское.
М.-Вищанское — Зиновьевского р., п. о. М. Выска.
Мартоношское — Елисаветградковского р., п. о. Мартоноша.
Михайловское — Елисаветградковского р., п. о. Михайловское.
Н.-Украинское — Н.-Украинского р., г. Н.-Украинка.
Петропольское — Ровенского р., п. о. Петрополье.
Покровское — Зиновьевского р., п. о. Покровское.
Ровнянское — Ровенского р., п. о. Ровное.
Ташлыцкое — Зиновьевского р. п. о Ташлык.
Устиновское — Устиновского р., п. о. Устиновка.
Эрделевское — Хмелевского р., п. о. Эрделево.

ИЗЮМСКИЙ ОКР.

Андреевское — Андреевского р., п. о. Андреевка.
Балаклеевское — Балаклеевского р., п. о. Балаклея.
Барвенковское — Барвенковского р., ст. Барвенково, Дон. ж. д.
Боровское — Боровского р., п. о. Боровское.
Бугаевское — Бугаевского р., п. о. Бугаевка.
Велико-Камышевахское — Петровского р., п. о. В.-Камышеваха.
Волохово-Ярское — Балаклейского р., п. о. Волохов-Яр.
Гороховатское — Боровского р., п. о. Гороховатка.
Гусаровское — Балаклейского р., п. о. Гусаровка.
Должанское — Изюмского р., п. о. Долгонькое.
Изюмское — Изюмского р., г. Изюм.
Красно-Оскольское — Изюмского р., п. о. Кр.-Оскол.
Крючковское — Савинского р., п. о. Крючки
Куньевское — Бугаевского р., п. о. Кунье
Левковское — Изюмского р., п. о. Левковна
Лиманское — Андреевского р., п. о. Лиман.
Лозовеньковское — Лозовеньковского р., п. о. Лозовеньки.
Мало-Камышевахское — Изюмского р., п. о. М.-Камышеваха.
Мечебиловское — Петровского р., п. о. Мечебилово.
Ново-Николаевское — Петровского р., п. о. Н.-Николаевка.
Отрадовское — Лозовеньковского р., п. о. Отрада.
Песчано-Радьковское — Боровского р., п. о. П.-Радьковка.
Петровское — Петровского р., п. о. Петровское.
Пригожевское — Барвенковского р., п. о. Пригожее.
Савинское — Савинского р., п. о. Савинцы.
Спеваковское — Изюмского р., п. о. Спеваково.
Стратилатовское — Изюмского р., п. о. Стратилат.
Терновское — Шандриголовского р., п. о. Терновое.
Черно-Каменское — Лозовеньковского р., п. о. Ч.-Каменка.
Шандриголовское — Шандриголовского р., п. о. Шандриголовка.

КАМЕНЕЦКИЙ ОКР.

Велико-Карабчиевское — Купинского р., п. о. В.-Карабчиевка.
Думановское — Ланцкорунского р., п. о Думаново.
Жабинецкое — Ланцкорунского р., п. о. Жабинцы.
Маковское — Маковского р., п. о. Шатава.
Ольховецкое — Чемеровецкого р., п. о. Ольховец.
Подлес-Мукаровское — Солобковецкого р., п. о. П.-Мукаров.
Рогознянское — Китайгородского р., п. о. Рогозна.
Рудецкое — Смотричского р., п. о. Рудка.
Савинецкое — Солобковецкого р., п. о. Савинцы.
Тыннянское — Купинского р., п. о. Тынна.

КИЕВСКИЙ ОКР.

Бабинецкое — Бородянского р., п. о. Бабинцы.
Барахтянское — Васильковского р., п. о. Васильков.
Белгородское — Будаевского р., п. о. Белгородка.
Бориспольское — Бориспольского р., п. о. Борисполь.

Бородянское — Бородянского р., п. о. Бородянка.

Борши-Липнянское — Барышевского р., п. о. Барышевка.

Броварское — Броварского р., п. о. Бровары.

Брусиловское — Брусиловского р., п. о. Брусилово.

Будаевское — Будаевского р., п. о. Боярка.

Васильковское — Васильковского р., г. Васильков.

Вишенское — Броварского р., п. о. Вишеньки.

Волчковское — Розважевского р., п. о. Розважев.

Вороньковское — Рогозовского р., п. о. Рогозов.

Германовское — Германовского р., п. о. Германовка.

Гостомыльское — Гостомыльского р., п. о. Гостомыль.

Демиевское — Демиевского р., п. о. Демиевка.

Дымерское — Дымерского р., п. о. Дымер

Жукинское — Жукинского р., п. о. Жукин

Кагарлыкское — Кагарлыкского р., п. о. Кагарлык.

Лубянское — Гостомыльского р., п. о. Лубянка.

Макаровское — Макаровского р., п. о. Макаров.

Млачевское — Хабенского р., п. о. Млачевка.

Обуховское — Обуховского р., п. о. Обухов.

Паршиковское — Лехнивского р., Березань.

Пашковское — Бышевского р., п. о. Пашковка.

Переяславское — Переяславского р., г. Переяслав.

Ржищевское — Ржищевского р., п. о. Ржищев.

Рогозовское — Рогозовского р., п. о. Рогозов.

Росохское — Чернобыльского р., п. о. Чернобыль.

Семиполковское — Б.-Димерского р., п. о. Семиполки.

Стайковское — Ржищевского р., п. о. Ржищев.

Стечанское — Чернобыльского р., п. о. Стечанка.

Таманское — Переяславского р., г. Переяслав.

Ульяницкое — Ржищевского р., п. о. Ульяники.

Фасовское — Макаровского р., п. о. Макаров.

Хабенское — Хабенского р., п. о. Хабно.

Чернобыльское — Чернобыльского р., п. о. Чернобыль.

КОНОТОПСКИЙ ОКР.

Александровское 1 — Корюковского р., п. о. Александровка.

Алтыновское — Алтыновского р., п. о. Алтыновка

Бахмачское — Бахмачского р., ст. Бахмач, М.-К.-В. и Юж. ж. д.

Блистовское — Менского р., п. о. Блистово.

Бондарское — Конотопского р., п. о. Бондари.

Борзенское — Борзенского р., г. Борзна.

Волынское — Чернотичского р., п. о. Волынка.

Гайворонское — Дмитровского р., п. о. Гайворон.

Городищенское — Батуринского р., п. о. Городище.

Дептовское — Дмитровского р., п. о. Дептовка.

Дмитровское — Дмитровского р., п. о. Дмитровка.

Добротовское — Кролевецкого р., п. о. Добротов.

Кальчиновское — Дмитровского р., п. о. Кальчиновка.

Карабутовское — Карабутовского р., п. о. Карабутово.

Коропское — Коропского р., г. Короп.

Корюковское — Корюковского р., п. о. Корюковка.

Кошарское — Карабутовского р., п. о. Кошари.

Кролевецкое — Кролевецкого р., г. Кролевец.

Куренское — Бахмачского р., п. о. Курень.

Менское — Менского р., п. о. Мена.

Митченское — Батуринского р., п. о. Митченки.

Обмачевское — Батуринского р., п. о. Обмачев.

Поповское — Конотопского р., п. о. Поповка.

Сосницкое — Сосницкого р., г. Сосница.

Чернотичское — Чернотичского р., п. о. Чернотичи.

КОРОСТЕНЬСКИЙ ОКР.

Андреевичское — Городницкого р., п. о. Андреевичи.

Белокоровичское — Олевского р., п. о. Белокоровичи.

Васьковское — Овручского р., п. о. Васьковичи.

Велико-Глумчанское — Емельчинского р., п. о. В.-Глумчи.

Калиновское — Базарского р., п. о. Калиновка.

Коростеньское — Утомирского р., г. Коростень.

Ласковское — Народицкого р., п. о. Ласки.

Ново-Воробьевское — Базарского р., п. о. Н.-Воробьи.

Овручское — Овручского р., г. Овруч.

Пиружковское — Малинского р., п. о. Пиружки.

Рудне-Базарское — Базарского р., п. о. Р.-Базарка.

Яблонецкое — Барышевского р., п. о. Яблонец.

КРЕМЕНЧУГСКИЙ ОКР.

Бреусовское — Бригадировского р., п. о. Козельщина.

Бугаевское — Градижского р., п. о. Бугаевка.

Глобинское — Глобинского р., п. о. Глобино.

Горбовское — Горбовского р., п. о. Горбовка.

Кишинское — Кишинского р., Кишинка.

Козельщанское — Бригадировского р., п. о. Козельщина.

Краснокаменское — Краснокаменского р., п. о. Кр. Каменка.

Криворудское — Горбовского р., п. о. Горби.

Крюковское — Крюковского р., г. Крюков.

Куколовское — Краснокаменского р., п. о. Куколовка.

Мало-Кринковское — Глобинского р., п. о. Глобино.

Мироновское—Ново-Георгиевского р., п. о Мироновка.

Мишурино-Рогское — Лиховского р., п. о Мишурин-Рог.

Мотринское — Потоцкого р., п. о. Кобелянк.

Озерское — Кишинского р., п. о. Озера.

Омельницкое — Манжелеевского р., п. о. Омельницкое.

Погребянское — Кохновского р., п. о. Рублевка.

Попельнастовское — Попельнастовского р., п. о. Попельнастое.

Потоцкое — Потоцкого р., п. о. Потоцкое.

Семяновское — Семяновского р., п. о. Семяновка.

Счастливское — Кр.-Каменского р., п. о. Счастливое.

Федоровское — Манжелеевского р., п. о. Манжелея.

КРИВОРОЖСКИЙ ОКР.

Адамовское — Адамовского р., п. о. Адамово.

Анновское — Лозоватского р., п. о. Анновка.

Апостоло-Михайловское — Апостоло-Михайловского р., п. о. Михайловка.

Борисовское — Никопольского р., п. о. Борисовка.

Братолюбовское — Далинского р., п. о. Братолюбовка.

Весело-Терновское — Криворожского р., п. о Веселые-Терны.

Высокопольское — Апостоловского р., п. о. Высокополье.

Грушевское — Апостоловского р., п. о. Грушевка.

Гуровское — Лозоватского р., п. о. Гуровка.

Каменское — Михайловского р., п. о. Каменка.

Костромское — Апостоловского р., п. о. Костромка.

Красногригорьевское — Никопольского р., п. о. Кр.-Григорьевка.

Криворожское — Криворожского р., г. Кривой-Рог.

Лапинское — Никопольского р., п. о. Лапинка.

Лозоватское — Лозоватовского р., п. о. Лозоватка.

Марьинское — Апостоловского р., п. о. Марьинское.

Милорадовское — Адамовского р., п. о. Милорадово.

Николаевское 1 — Широковского р., п. о. Николаевское 1.

Николаевское II — Казанковского р., п. о. Николаевка II.

Ново-Витебское — Софиевского р., п. о. Н.-Витебское.

Ново-Николаевское II — Михайловского р., п. о. Н.-Николаевка.

Покровское — Апостоловского р., п. о. Покровское.

Саксаганское — Пятихатского р., п. о. Саксагань.

Софиевское — Софиевского р., п. о. Софиевка.

Шестернянское — Широковского р., п. о. Шестерня.

Широковское — Широковского р., п. о. Широкое.

Шолоховское — Шолоховского р., п. о. Шолохово.

КУПЯНСКИЙ ОКР.

Александро-Невское — Купянского р., п. о. А.-Невское.

Араповское — Н.-Свердловского р., п. о. Араповка.

Бурлуцкое — Раковского р., п. о. Мостовая.

В.-Балаклейское — Раковского р., п. о. В.-Балаклейское.

В.-Бурлуцкое — В.-Бурлуцкого р., п. о. В.-Бурлук.

Гниличанское — В.-Бурлуцкого р., п. о Гнилица.

Гусинское — Купянского р., п. о. Гусинка.

Двуречанское — Двуречанского р., п. о. Двуречное.

Кабанское — Кабанского р., п. о. Кабаны.

Каменское — Двуречанского р., п. о. Каменка.

Колодезянское — Двуречанского р., п. о. Колодезное.

Куземовское — Сватовского р., п. о. Куземовка.

Купянское — Купянского р., г. Купянск.

Лиманское — Ольшанского р., п. о. Лиманское.

Макеевское — Кабанского р., п. о. Макеевка.
Меловатское — Кабанского р., п. о. Меловатское.
Н.-Свердловское — Н.-Свердловского р., п. о. Н.-Свердловка.
Октябрьское — Октябрьского р., п. о. Октябрьское.
Октябрьское II — Октябрьского II р., п. о. Октябрьское II.
Ольшанское — Ольшанского р., п. о. Ольшана.
Песчанское — Сеньковского р., п. о. Песчаное.
Петропавловское — Купянского р., п. о. Петропавловка.
Раковское — Раковского р., п. о. Раковское.
Рубленское — Октябрьского II р., п. о. Рубленое.
Сватовское — Сватовского р., п. о. Сватово.
Свистуновское — Н.-Свердловского р., п. о. Свистуновка.
Сеньковское — Сеньковского р., п. о. Сеньковка.
Стельмаховское — Сеньковского р., п. о. Стельмаховка.
Тарасовское — Октябрьского р., п. о. Тарасовка.
Хатнянское — В.-Бурлуцкого р., п. о. Хатное.
Шиповатское — В.-Бурлуцкого р., п. о. Шиповатое.

ЛУБЕНСКИЙ ОКР.

В.-Сорочинское — В.-Сорочинского р., п. о. В.-Сорочинцы.
Вишняковское — Хорольского р., г. Хорол.
Вовчанское — Вовчанского р., п. о. Вовчок.
Воронковское — Чернухского р., г. Лубны.
Зубовское — Поповского р., п. о. Зубовка.
Комышанское — Комышанского р., п. о. Комышино.
Лазорское — Таранданцевского р., п. о. Лазорки.
Миргородское — Миргородского р., п. о. Миргород.
Ново-Ивановское — Хорольского р., п. о. Н.-Ивановка.
Оболонянское — Оболонянского р., п. о. Оболонь.
Оржицкое — Оржицкого р., п. о. Оржица.
Петровское — Ланинского р., п. о. Покровская-Богачка.
Поповское — Поповского р., п. о. Поповка.
Радионовское — Радионовского р., п. о. Радионовка.
Ромодановское — Вовчанского р., ст. Ромодан, Юж. ж. д.
Сенчанское — Сенчанского р., ст. Сенча, Юж. ж. д.
Снитинское — Волчанского р., п. о. Волчок.
Устивицкое — В.-Богочанского р., ст. Гоголево, Юж. ж. д.
Чернухское — Чернухского р., п. о. Чернухи.
Яблуновское — Яблуновского р., п. о. Яблуново.

ЛУГАНСКИЙ ОКР.

Адрианопольское — Городищенского р., п. о. Городище.
Астаховское — Ровенецкого р., п. о. Ровеньки.
Бирюковское — Довенецкого р., п. о. Должанское.
Васильевское — Алчевского р., п. о. Алчевское.
Веселогоровское — Каменно-Бродского р., г. Луганск.
В.-Черниговское — Петровского р., п. о. Петровское.
Городищанское — Городищанского р., п. о. Городище.
Дмитриевское — Дмитриевского р., п. о. Дмитриевское.
Дьяковское — Дмитриевского р., п. о. Дьякова.
Желтянское — Петровского р., п. о. Желтое.
Зеленское — Петровского р., п. о. Зеленое.
Ивановское — Красно-Лучского р., п. о. Ивановка.
Каменно-Бродское — Каменно-Бродского р., г. Луганск.
Краснополянское — Красно-Лучского р., п. о. Ивановская.
Крымское — Славяносербского р., г. Славяносербск.
Лозово-Павловское — Л.-Павловского р., п. о. Л.-Павловка.
Луганско-Станичное — Л.-Станичного р., п. о. Луганская.
Петровское — Петровского р., п. о. Петровское.
Ново-Павловское — Красно-Лучского р., п. о. Н.-Павловка.
Ново-Светловское — Н.-Светловского р., п. о. Н.-Светловка.
Ореховское—Успенского р., п. о. Уманско-Козловское.
Ровенецкое — Ровенецкого р., п. о. Ровеньки.
Славяносербское — Славяносербского р., г. Славяносербск.
Сорокинское — Сорокинского р., п. о. Кокс-Угольское.
Теплянское — Луганско-Станичного р., п. о. Л.-Станичное.
Трех-Избенское — Славяносербского р., г. Славяносербск.
Успенское — Успенского р., п. о. Успенское.
Фащевское — Городищанского р., п. о. Городищанское.
Хорошинское—Славяносербского р., г. Славяносербск.
Церковское — Н.-Светловского р., п. о. Церковное.
Чернухинское — Городищанского р., ст. Дебальцево, Дон. ж. д.

МАРИУПОЛЬСКИЙ ОКР.

Андреевское — Андреевского р., п. о. Андреевка.
Белоцерковское — Берестоватского р., п. о. Белоцерковка.
Берестоватское — Берестоватского р., п. о. Берестоватка.
Буденовское — Буденовского р., п. о. Новониколаевское.
Дмитриевское — Андреевского р., п. о. Дмитровка.
Елисеевское — Андреевского р., п. о. Елисеевка.
Конско-Раздорское — Царево-Константиновского р., п. о. Конско-Раздорское.
Люксембургское — Люксембургского р., п. о. Люксембург.
Новгородское — Люксембургского р., п. о. Новгород.
Ново-Каракубское — Люксембургского р., п. о. Люксембург.
Ново-Павловское — Андреевского р., п. о. Н.-Павловск.
Ново-Троицкое — Андреевского р., п. о. Н.-Троицкое.
Поповское — Берестоватского р., п. о. Поповка.
Раковское — Люксембургского р., п. о. Люксембург.
Стародубовское — Ялтинского р., п. о. Стародубовка.
Хрещатовское — Буденовского р., п. о. Хрещатинская.
Цареконстантиновское — Цареконстантиновского р., п. о. Цареконстантинов.

МЕЛИТОПОЛЬСКИЙ ОКР.

Агайманское — Ивановского р., п. о. Агайманы.
Азовское — Цареводаровского р., п. о. Цареводаров.
Акимовское — Акимовского р., п. о. Акимовка.
Александровское — В.-Покровского р., п. о. Александровка.
Астраханское — Вознесенского р., п. о. Астраханка.
Белозерское — Белозерского р., п. о. Белозерка.
Б.-Лепетихское — Б.-Лепетихского р., п. о. Б.-Лепетиха.
Веселовское — Веселовского р., п. о. Веселое.
Веране-Рогачевское — В.-Рогачевского р., п. о. В.-Рогачевка.
В.-Покровское — В.-Покровского р., п. о. В.-Покровское.
Вознесенское — Вознесенского р., п. о. Вознесенка.
Воскресенское — Цареводаровского р., п. о. Воскресенка.
Гавриловское — Веселовского р., п. о. Гавриловка.
Геническое — Генического р., г. Геническ.
Громовское — Н.-Троицкого р., п. о. Громовка.
Даниловское — Акимовского р., п. о. Даниловка.
Демьяновское — Н.-Серогозского р., п. о. Демьяновка.
Ел.-Романовское — Ивановского р., п. о. Ел.-Романовское.
Ивановское — Ивановского р., п. о. Ивановка.
Кизлярское — Кизлярского р., п. о. Кизляр.
Константиновское — Вознесенского р., п. о. Константиновка.
Корнеевское — Белозерского р., п. о. Корнеевка.
Менчикурское — Веселовского р., п. о. Менчикура.
Михайловское — Михайловского р., п. о. Михайловка.
Молочанское — Молочанского р., п. о. Молочанское.
Николаевское — В.-Лепетихинского р., п. о. Николаевка.
Ново-Алексеевское — Ногайского р., п. о. Н.-Алексеевка.
Ново-Васильевское—Вознесенского р., п. о. Н.-Васильевка.
Ново-Григорьевское — Черниговского р., п. о. Н.-Григорьевка.
Ново-Григорьевское—Генического р., п. о. Н.-Григорьевка.
Ново-Дмитровское — Генического р., п. о. Н.-Дмитровка.
Ново-Николаевское — Кизлярского р., п. о. Н.-Николаевка.
Ново-Серогозское — Н.-Серогозского р., п. о. Н.-Серогозы.
Ново-Троицкое — Н.-Троицкого р., п. о. Н.-Троицкое.
Отрадовское — Н.-Троицкого р., п. о. Отрадное.
Перво-Покровское—Н.-Серогозского р., п. о. Н.-Покровское.
Песчанское — Кизлярского р., п. о. Песчанское.
Попелакское — Н.-Троицкого р., п. о. Попелаки.
Преславское — Ногайского р., п. о. Преслав.
Пришибское — Пришибского р., п. о. Пришиб.
Рождественское — Генического р., п. о. Рождественка.

Рубановское — Б.-Лепетихского р., п. о. Рубановское.
Сергеевское — Троицкого р., п. о. Сергеевка.
Терпеньевское — Терпеньевского р., п. о. Терпеньевка.
Тимашевское — Михайловского р., п. о. Тимашевка.
Черниговское — Черниговского р., п. о. Черниговка.

МОГИЛЕВСКИЙ ОКР.

Бабчинецкое — Бабчинецкого р., п. о. Бабчинец.
Барское — Барского р., г. Бар.
Вендичанское — Озаринецкого р., п. о. Вендичаны.
Копайгородское — Копайгородского р. п. о. Копайгород.
Кошаринецкое — Копайгородского р., п. о. Кошаринцы.
Мурафское — Мурафского р., п. о. Мурафа.
Пасынецкое — Мурафского р., п. о. Пасынки.
Станиславчицкое — Станиславчиского р., п. о. Станиславчик.
Яругское — Яругского р., п. о. Яруга.

НЕЖИНСКИЙ ОКР.

Бобровицкое — Бобровицкого р., п. о. Бобровица.
Бурмское — Нежинского р., п. о. Буромка.
Веркиевское — Веркиевского р., п. о. Веркиевка.
Володько-Девицкое — Носувского р., п. о. Володькова-Девица.
Вороньковское — Кобыжского р., п. о. Вороньки.
Галицкое — Лосиновского р., п. о. Галица.
Дорогинское — Нежинского р., п. о. Дорогинское.
Кобыжское — Кобыжского р., п. о. Кобыжча.
Козелецкое — Козелецкого р., п. о. Козелец.
Лосиновское — Лосиновского р., п. о. Лосиновка.
Монастырищенское — Иченского р., п. о. Монастырище.
Мринское — Мринского р., п. о. Мрин.
Нежинское — Нежинского р., п. о. Нежин.
Ново-Басанское — Н.-Басанского р., п. о. Н.-Басань.
Носовское — Носовского р., ст. Носовка, М.-К.-В. ж. д.
Носов. Ст.-Хуторское—Носовского р., п. о. Ст.-Хутора.
Плисковское—Плисковского р., ст. Плиски, М.-К.-В. ж. д.
Ровчак-Степановское—Лосиновского р., п. о. Ровчак.
Сольнянское — Иченского р., п. о. Сольное.
Щастновское — Бобровицкого р., п. о. Щастновка.
Ярославское — Бобровицкого р., п. о. Ярославка.

НИКОЛАЕВСКИЙ ОКР.

Антоновское — Ново-Бугского р., п. о. Антоновка.
Анчекракское — Очаковского р., п. .с. Анчекрак.
Богоявленское — Николаевского р., п. о. Богоявленка.
«Борец за правду» — Варваровского р., п. о. Н.-Андреевка.
Варваровское — Варваровского р., п. о. Варваровка.
Владимирское — Владимирского р., п. о. Владимировка.
Восснятское — Привольнянского р., п. о. Восснятское.
Еланецкое — Привольнянского р., п. о. Еланец.
Еленецкое — Вознесенского р., п. о. Сухой Еленец.
Ингульское — Николаевского р., п. о. Ингулка.
Калиновское — Николаевского р., п. о. Калиновка.
Коренихское — Варваринского р., п. о. Б.-Корениха.
Ландаусское — Ландаусского р., п. о. Ландау.
Ново-Бугское — Н.-Бугского р., г. Н.-Буг.
Н.-Владимирское — Н.-Владимирского р., п. о. Н.-Владимировка.
Ново-Одесское — Ново-Одесского р., п. о. Н.-Одесса.
Парутинское — Очаковского р., п. о. Парутино.
Покровское — Вознесенского р., п. о. Покровское.
Полтавское — Ново-Бугского р., п. о. Полтавка.
Привольнянское—Привольнянского р., п. о. Привольное.
Себинское — Ново-Одесского р., п. о. Себино.
«Эдукатор» — Вознесенского р.

ОДЕССКИЙ ОКР.

Барановское — Тарасо-Шевченковского р., п. о. Бараново.
Беляевское — Захарьевского р., п. о. Беляевка.
Березовское — Березовского р., г. Березовка.
Васильевское I—Тилигуло-Березанского р., п. о. Васильевка I.
Васильевское II — Фр. Энгельского р., п. о. Васильевка.
Визирское — Коминтернского р., п. о. Визирка.
Горьевское — Цебриковского р., п. о. Горьево.
Гросуловское — Гросуловского р., п. о. Гросулово.
Дальницкое — Овидиопольского р., п. о. Дальник.
Зельцское — Фр. Энгельсовского р., п. о. Зельцы.
Исаевское — Исаевского р., п. о. Исаево.
Кардамычевское — Фр. Энгельсовского р., п. о. Кардамычевка.
Концебовское — Троицкого р., п. о. Троицкое.
Кубанское — Ленинского р., п. о. Кубанка.
Николаевское I — Исаевского р., п. о. Николаевка.
Николаевское II — Троицкого р., п. о. Троицкое.
Овидиопольское — Овидиопольского р., г. Овидиополь.
Павловское — Захарьевского р., п. о. Павлово.
Саврано-Осичанское — Троицкого р., п. о. Троицкое.
Троицкое — Троицкого р., п. о. Троицкое.
Цебриковское — Цебриковского р., п. о. Цебриково.
Ясиновское — Фр. Энгельсовского р.

ПАВЛОГРАДСКИЙ ОКР.

Богдановское — Богдановского р., п. о. Богдановка.
Богуславское — Богдановского р., п. о. Богуславка.
Васильковское — Васильковского р., п. о. Васильковка.
Вязовское — Юрьевского р., п. о. Вязовск.
Гавриловское — Петропавловского р., п. о. Гавриловка.
Григорьевское — Григорьевского р., п. о. Григорьевка.
Грушево-Александровское — Перещепинского р., п. о. Грушевка.
Дмитровское — Васильковского р., п. о. Дмитровка.
Добровольское — Самойловского р., п. о. Доброволье.
Зайцевское — Павлоградского р., п. о Зайцево.
Знаменовское — Знаменовского р., п. о. Знаменовка.
Карабиновское — Знаменовского р., п. о. Карабиновка.
Ивановское—Межевского р., п. о. Ивановка.
Мало-Михайловское — Григорьевского р., п. о. М.-Михайловка.
Межевское — Межевского р., п. о. Ст.-Межевая.
Николаевское — Васильковского р., п. о. Николаевка.
Ново-Ивановское — Лозоватского р., п. о. Н.-Ивановка.
Орельское — Юрьевского р., п. о. Орелька.
Павловское—Григорьевского р., п. о. Павловка.
Павлоградское—Павлоградского р., г. Павлоград.
Перещепинское — Перещепинского р., п. о. Перещепино.
Петропавловское — Петропавловского р., п. о. Петропавловка.
Попаснянское — Перещепинского р., ст. Попасная, Дон. ж. д.
Раздорское — Синельниковского р., п. о. Раздоры.
Рудаевское — Самойловского р., п. о. Рудаевка.
Синельниковское — Синельниковского р., г. Синельниково.
Славгородское — Синельниковского р., п. о. Славгород.
Троицкое — Петропавловского р., п. о Троицкое.
Юрьевское — Юрьевского р., п. о. Юрьевка.

ПЕРВОМАЙСКИЙ ОКР.

Александровское — Доманевского р., п. о. Александровка.
Андреевское — Ново-Архангельского р., п. о. Андреевское.
Арбузинское — Константиновского р., п. о. Арбузинка.
Буриловское — Криво-Озерского р., п. о. Бурилово.
Вороновское — Константиновского р., п. о. Вороновка.
Врадиевское — Врадиевского р., п. о. Врадиевка.
Голованевское — Голованевского р., п. о. Голованевск.
Голтянское — Богопольского р., п. о. Голта.
Григорьевское — Лысогорского р., п. о Григорьевка.
Доманевское — Доманевского р., п. о. Доманевка.
Ивановское — Доманевского р., п. о. Ивановское.
Константиновское — Константиновского р., п. о. Константиновка.
Липняжское — Доброволичковского р., п. о Липняжск.
Лукановское — Криво-Озерского р., п. о Лукановка.
Лысогорское — Лысогорского р., п. о. Лысая Гора.
Мечетненское — Криво-Озерского р., п. о. Мечетня.
Мостовское — Доманевского р., п. о. Мостовое.
Ново-Алексеевское — Врадиевского р., п. о. Н.-Алексеевка.
Ново-Архангельское—Н.-Архангельского р., п. о. Н.-Архангельск.
Ново-Красновское — Константиновского р., п. о. Н.-Красное.
Ново-Станковское — Добровеличковского р., п. о. Станковы.
Ольшанское — Ольшанского р., п. о. Ольшанка.

Семеновское — Лысогорского р., п. о. Семеновка.

ПОЛТАВСКИЙ ОКР.

Балясновское — Балясновского р., п. о. Балясное.
Белоцерковское — Белоцерковского р., п. о. Белоцерковка.
Белуховское — Карловского р., п. о. Карловское.
Борковское — Зеньковского р., п. о. Борки.
Васильевское — Руновщанского р., п. о. Васильевка.
Велико-Бучковское — В.-Бучковского р., Великие Бучки.
Груньское — Груньского р., п. о. Груньское.
Дар-Надеждинское — Сахновщинского р., п. о. Сахновщина.
Диканьское — Диканьского р., п. о. Диканька.
Зачепиловское — Зачепиловского р., п. о. Зачепиловка.
Зеньковское — Зеньковского р., г. Зеньков.
Канавское — Нефорощанского р., п. о. Маячки.
Карловское — Карловского р., п. о. Карловка.
Кашмановское — Машевского р., п. о. Машевка.
Кегичевское — Кегичевского р., п. о. Кегичевка.
Кобеляцкое — Кобеляцкого р., г. Кобеляки.
Ковалевское — Шишацкого р., п. о. Шишаки.
Котелевское — Котелевского р., п. о. Котелева.
Красноградское — Красноградского р., г. Красноград.
Куземовское — Груньского р., п. о. Куземовка.
Кустолевское — Ново-Сенжаровского р., п. о. Н. Сенжары.
Мало-Перещепинское — М.-Перещепинского р., п. о. М.-Перещепино.
Марковское — Кобеляцкого р., п. о. Кобеляки.
Милорадовское — Руновщанского р., ст. Божков, Южн. ж. д.
Михайловское — Машевского р., п. о. Машевка.
Нефорощанское — Нефорощанского р., п. о. Нефороща.
Никольское — М.-Перещепинского р., разезд Миновка, Южн. ж. д.
Ново-Сенжаровское — Н.-Сенжаровского р., п. о. Н. Сенжары.
Ольхово-Рогское — Красноградского р., п. о. Ольхов-Рог.
Опошнянское — Опошнянского р., п. о. Опошня.
Пищанское — Балясновского р., п. о. Пищаное.
Решетиловская — Решетиловского р., п. о. Решетиловка.
Рублевское — Рублевского р., п. о. Рублевка.
Руновское — Руновщанского р., п. о. Руновка.
Рясское — Нефорищанского р., п. о. Котовка.
Сахновщинское — Сахновщинского р., п. о. Сахновщина.
Сторожевское — Чутовского р., п. о. Кочубеевка.
Сухорабовское — Белоцерковского р., п. о. Сухорабовка.
Филенковское — Рублевского р., п. о. Филенково.
Чутовское — Чутовского р., п. о. Чутово.
Шишацкое — Шишацкого р., п. о. Шишак.

ПРИЛУКСКИЙ ОКР.

Белоцерковское — Харьковецкого р., г. Пирятин.
Варвинское — Варвинского р., п. о. Варва.
Вейсбаховское — Туровского р., п. о. Вейсбаховка.
Драбово-Барятинское — Драбовского р., ст. Драбово-Барятинская, Южн. ж. д.
Драбовское—Драбовского р., п. о. Драбово.
Журавское — Варвинского р., п. о. Журавка.
Иваницкое—Иваницкого р., п. о. Иваница.
Иванковское — Сребрянского р., п. о. Переволочка.
Лизогубовское — Ковалевского р., п. о. Ирклеев.
Лисняковское — Яготинского р., п. о. Лисняки.
Мало-Девицкое — М.-Девицкого р., п. о. М. Девица.
Озерянское — Варвинского р., п. о. Варва.
Пирятинское — Пирятинского р., г. Пирятин.
Прилукское — Прилукского р., г. Прилуки.
Сокирянское — Сребрянского р., г. Прилуки.
Тепловское — Березово-Рудского р., п. о. Теплое.
Яблуновское — Яблуновского р., п. о. Безлесная.
Яциновское — Харьковецкого р., п. о. Яцини.

ПРОСКУРОВСКИЙ ОКР.

Баламутовское — Михалпольского р., п. о. Баламутовка.
Волочиское — Волочиского р., г. Волочиск.
Гречанское — Ст.-Синявского р., п. о. Гречаны.
Деражнянское — Деражнянского р., ст. Деражня, Ю.-Зап. ж. д.
Иванковецкое — Проскуровского р., п. о Иванковцы.
Кривачинецкое — Волковинецкого р., п. о. Кривошинцы.
Пил.-Карачинецкое — Деражнянского р., п. о. П.-Карачин.
Радовецкое — Волковинецкого р., п. о. Радовцы.
Сатановское — Юринецкого р., п. о. Сатанов.
Юхимовецкое — Войтовецкого р., п. о. Юхимовцы.
Янушевское — Волочиского р., п. о. Янушевка.
Ярмолинецкое — Ярмолинецкого р., п. о. Ярмолинцы.

РОМЕНСКИЙ ОКР.

Андрияшевское — Перекоповского р., п. о. Перекоповка.
Березовское — Березовского р., п. о. Березово.
Ведмежевское — Велико-Бубновского р., п. о. Ведмежевка.
Веприцкое — Веприцкого р., п. о. Веприк.
Волошновское — Глинского р., п. о. Волошновка.
Глинское — Глинского р., п. о. Глинки.
Жабковское — Лохвицкого р., п. о. Жабки.
Засульское — Засульского р., п. о. Засулье.
Коровинское — Недригайловского р., п. о. Недригайлов.
Краснознаменское — Петровского р., п. о. Венеславовка.
Липово-Долинское — Л.-Долинского р., п. о. Л. Долина.
Лучанское — Лохвицкого р., п. о. Лука.
Недригайловское — Недригайловского р., п. о. Недригайлов.
Песковское — Лохвицкого р., п. о. Пески.
Подолянское — Синевского р., п. о. Синевское.
Рошавское — Гадячского р., п. о. Рошавка.
Смелянское — Смелянского р., п. о. Смела.
Талалаевское — Березовского р., п. о. Березовка.
Харьковецкое — Лохвицкого р., п. о. Харьковецкое.
Хмелевское—Смелянского р., п. о. Хмелев.

СТАЛИНСКИЙ ОКР.

Авдеевское — Авдеевского р., ст. Авдеевка, Ек. ж. д.
Андреевское 1-е — Андреевского р., п. о. Андреевка.
Больше-Янисольское — Б.-Янисольского р., п. о. Б.-Янисоль.
Галицыновское — Селидовского р., п. о. Галицыновка.
Дон-Амвросиевское — Амвросиевского р., п. о. Д.-Амвросиевка.
Комарское — Б.-Янисольского р., п. о. Комарь.
Макеевское — Макеевского р., ст. Макеевка, Ек. ж. д.
Марьинское — Марьинского р., п. о. Марьинка.
Оленьевское — Авдотьинского р.
Покрово-Киреевское — Стыловского р., п. о. Кутейников.
Селидовское — Селидовского р., п. о. Селидовка.
Скотоватское — Авдеевского р., ст. Ясиноватая, Ек. ж. д.
Старо-Бешевское — Стыловского р., п. о. Ст.-Бешевское.
Старо-Михайловское — Марьинского р., п. о. Петровский рудник.
Троице-Харцысское — Харцысского р., п. о. Троицко-Харцыз.
Улаклицкое — Андреевского р., п. о. Улаклицкое.
Успенское — Амвросиевского р., п. о. Успенско-Козловское.
Харцысское — Харцысского р., п. о. Харцысское.

СТАРОБЕЛЬСКИЙ ОКР.

Александровское — Александровского р., п. о. Александровка.
Алексеевское — Белокуракинского р., п. о. Красно-Октябрьское.
Беловодское — Беловодского р., п. о. Беловодск.
Бело-Куракинское — Белокуракинского р., п. о. Белокуракино.
Белолуцкое — Белолуцкого р., п. о. Белолуцкое.
Боровеньковское — Ново-Астраханского р., п. о. Боровенька.
Великотское — Меловского р., п. о. Чертково.
Воеводское — Александровского р., п. о. Александровка.
Городищанское — Беловодского р., п. о. Беловодское.
Денижниковское — Ново-Айдарского р., п. о. Н.-Айдар.
Евсучское — Беловодского р., п. о. Евсуг.
Закотянское — Осиновского р., п. о. Ново-Псковское.
Каминское — Марковского р., п. о. Каминка.
Колядовское — Ново-Айдарского р., п. о. Евсуг.
Курячевское — Марковского р., н. о. Курячевка.
Литвиновское — Беловодского р., п. о. Беловодское.
Марковское — Марковского р., п. о. Лизнянское.
Мостовское — Мостовского р., п. о. Мостки.
Муратовское — Ново-Айдарского р., п. о. Смоляниново.
Никольское — Меловского р., п. о. Никольское.
Ново-Айдарское — Н.-Айдарского р., п. о. Н.-Айдарь.
Ново-Астраханское — Н.-Астраханского р., п. о. Н.-Астрахань.

Ново-Белянское — Белолуцкого р., п. о. Н.-Беленькое.
Ново-Росошанское — Осиновского р., п. о. Ново-Псковское.
Осиновское — Осиновского р., п. о. Ново-Псковское.
Смоляниновское — Ново-Айдарского р., п. о. Смольяниново.
Старобельское—Старобельского р., г. Старобельск.
Танюшевское — Белолуцкого р., п. о. Белолуцкое.
Тимоновское — Александровского р., п. о. Александровка.
Шульгинское — Старобельского р., п. о. Старобельское.

СУМСКОЙ ОКР.

Анненское — Терновского р., п. о. Анненское.
Беловодское — Юнаковского р., п. о. Беловоды.
Белопольское — Белопольского р., п. о. Белополье.
Бельчанское—Тростянецкого р., п. о. Бельчаны.
Будыльское — Лебединского р., п. о. Будылка.
Буймерское — Тростянецкого р., п. о. Буймер.
Велико-Бобринское — Октябрьского р., п. о. В.-Бобрик.
Верхне-Сыроватское—Октябрьского р., п. о. В.-Сыроватка.
Верхне-Черничинское — Вумского р., п. о. В.-Черничина.
Верхне-Штаневское—Белопольского р., п. о. В.-Штаневка.
Вировское — Вировского р., п. о. Виры.
Ворожбянское — Ворожбянского р., п. о. Боромля.
Ворожбянское — Ворожбянского р., п. о. Ворожба.
Жигайловское — Боромлянского р., п. о. Жигайловка.
Краснопольское — Краснопольского р., п. о. Краснополье.
Марковское — Штеповского р., п. о. Марково.
Межеричанское — Ворожбянского р., п. о. Межерич.
Могрицкое — Юнаковского р., п. о. Могрицк.
Николаевское — Хотенковского р., п. о. Николаевка.
Ново-Сыроватское — Октябрьского р., п. о. Н.-Сыроватка.
Олешанское — Чупаховского р., п. о. Ольшаны.
Ольшанское — Ольшанского р., п. о. Ольшаны.
Охоченское — Терновского р., п. о. Охоче.
Полянское — Тростянецкого р., п. о. Поляны.
Речанское — Речанского р., п. о. Речанское.
Рябушинское — Лебединского р., п. о. Рябушки.
Славгородское — Славгородского р., п. о. Славгород.
Степановское—Степановского р., п. о. Степановка.
Тарановское — Терновского р., п. о. Тарановское.
Терешковское — Степановского р., п. о. Терешки.
Терновское—Терновского р., п. о. Терновое.
Тучнянское — Ольшанского р., п. о. Тучное.
Ульяновское — Вировского р., п. о. Уды.
Хотенское — Хотенского р., п. о. Хотень.
Чупаховское — Чупаховского р., п. о. Чупаховка.
Штеповское — Штеповского р., п. о. Штеповка.
Юнаковское — Юнаковского р., п. о. Юнаковка.
Ястребенковское — Речанского р., п. о. Ястребенково.

ТУЛЬЧИНСКИЙ ОКР.

Ивашковское — Чечельникского р., п. о. Ивашков.
Журавлевское — Вапнярского р., п. о. Журавлевка.
Калининское — Тульчинского р., п. о. Калининское.
Кузьминецкое — Гайсинского р., п. о. Кузьминцы.
Куничанское — Крыжопольского р., п. о. Куничи.
Ладыжинское — Ладыжинского р., п. о. Ладыжин.
Местковское — Местковского р., п. о. Местковка.
Метановское — Соболевского р., п. о. Метановка.
Ободовское — Ободовского р., п. о. Ободовка.
Осиевское — Джулинского р., п. о. Осиевка.
Песчанское — Песчанского р., п. о. Песчанское.
Соболевское — Соболевского р., п. о. Соболевка.
Холодовское — Тульчинского р., п. о. Холодовка.
Чечельникское — Чечельникского р., п. о. Чечельникское.
Якубовское — Ольгопольского р., п. о. Якубовка.

УМАНСКИЙ ОКР.

Антоновское — Ладыжинского р., п. о. Терновка.
Бабанское — Бабанского р., п. о. Бабанка.
Березовское — Маньковского р., п. о. Березовка.
Велико-Севастьяновское — Монастырищенского р., п. о. В.-Севастьяновка.
Верхнячское—Верхнячского р., п. о. Верхнячки.
Весело-Кутское «Звездочка» — Тальновского р., п. о. Тальное.
Виноградское — Виноградского р., п. о. Виноград.
Гусаковское — Рыжановского р., п. о. Рыжановка.
Дзенгелевское — Маньковского р., п. о., Дзенгелевка.
Жашковское — Жашковского р., п. о. Жашков.
Звенигородское—Звенигородского р., г. Звенигородка.
Иваньковское — Маньковского р., п. о. Иваньки.
Кирилловское — Звенигородского р., п. о. Кирилловка.
Козацкое — Звенигородского р., п. о. Козацкое.
Колодиское — Ладыженского р., п. о. Колодистое.
Ладыженское — Ладыженского р., п. о. Ладыженка.
Лебединское, «Красный Плуг» — Подвысоцкого р., ст. Емиловка, Ю.-З. ж. д.
Лысянское — Лысянского р., п. о. Лысянка.
Монастырищенское—Монастырищенского р., п. о. Монастырище.
Ольшанское — Звенигородского р., п. о. Ольшана.
Онуфриевское—Тальновского р., п. о. Тальное.
Осичанское — Оратовского р., п. о. Оратов.
Паланочское — Маньковского р., п. о. Паланочка.
Подвысочанское — Оратовского р., п. о. Подвысочанское.
Подвысоцкое — Подвысоцкого р., п. о. Подвысоцкое.
Роговское — Тальновского р., п. о. Маньковка.
Русаловское — Букского р., п. о. Русаловка.
Тальянское — Бабанского р., п. о. Тальянки.
Уманское — Уманского р., г. Умань.
Хижнянское — Букского р., п. о. Буки.
Христиновское — Верхнячского р., ст. Христиновка, Ю.-З. ж. д.
Цыбулевское — Цыбулевского р., ст. Цыбулево, Ю.-З. ж. д.
Шабастовское — Цыбулевского р., п. о. Шабастовка.

ХАРЬКОВСКИЙ ОКР.

Алексеевское — Алексеевского р., п. о. Алексеевка.
Артемовское — Печенежского р., п. о. Артемовка.
Ахтырское — Ахтырского р., г. Ахтырка.
Бабаевское — Харьковского р., п. о. Бабаевка.
Белоколодезянское — Б.-Колодезянского р., п. о. Б.-Колодезь.
Богодуховское — Богодуховского р., г. Богодухов.
Больше - Даниловское — Харьковского р., Б.-Даниловка.
Борецкое — Алексеевского р., п. о. Борки.
Валковское — Валковского р., г. Валки.
Васищевское — Харьковского р., п. о. Васищево.
Велико-Писаревское — В.-Писаревского р., п. о. В.-Писаревка.
Веселовское — Липецкого р., п. о. Веселое.
Высоко - Поселковское — Харьковского р., п. о. Высокопоселок.
Высокопольское — Коломакского р., п. о. Высокополье.
Граковское — Чугуевского р., п. о. Граковское.
Гутянское — Богодуховского р., п. о. Гуты.
Дергачевское — Дергачевского р., п. о. Дергачи.
Должанское — Золочевского р., п. о. Должанское.
Закутянское — Алексеевского р., п. о. Закутянское.
Захарьевское — Бело - Колодезянского р., п. о. Захарьев.
Змиевское — Змиевского р., г. Змиев.
Золочевское — Золочевского р., п. о. Золочево.
Кириковское — Кириковского р., п. о. Кириковка.
Кисляковское — Волчанского р., п. о. Кисляк.
Кобзаревское — Валковского р., п. о. Кобзаревка.
Ковягское — Валковского р., п. о. Ковяги.
Козевское — Краснокутского р., п. о. Козеевка.
Коломакское — Коломакского р., п. о. Коломак.
Колонтаевское — Колонтаевского р., п. о. Колонтаевка.
Константиновское—Колонтаевского р., п. о. Константиновка.
Красно-Армейское—Бело-Колодезянского р., п. о. Красно-Армейск.
Краснокутское—Краснокутского р., г. Краснокутск.
Краснопавловское — Алексеевского р., п. о. Краснопавловка.
Липецкое — Липецкого р., п. о. Липецкое.
Люботинское —Люботинского р., г. Люботин.
Лютовское — Сеннянского р., п. о. Лютовка.
Мартовское — Печенежского р., п. о. Мартовка.
Мерефянское — Октябрьского р., ст. Мерефа, Юж. ж. д.

Миньковское — Валковского р., п. о. Миньки.
Мурафское — Краснокутского р., п. о. Мурафа.
Ново-Бурлуцкое — Печенежского р., п. о. Н.-Бурлук.
Ново - Водолажское — Н.-Водолажского р., п. о. Н.-Водолага.
Ново-Рябиновское — Кириковского р., п. о. Н.-Рябиновка.
Новоселовское — Н.-Водолажского р., п. о. Новоселовка.
Огульчанское — Люботинского р., п. о. Огульцы.
Однoробовское — Золочевского р., п. о. Однoробовка.
Ольшанское — Ольшанского р., п. о. Ольшаны.
Пархомовское — Краснокутского р., п. о. Пархомовка.
Перекоповское — Валковского р., п. о. Перекоп.
Пересечанское — Ольшанского р., п. о. Пересечное.
Печенежское—Печенежского р., п. о. Печенеги.
Роганское — Харьковского р., п. о. Рогань.
Русско-Лозовское — Дергачевского р., п. о. Р.-Лозовка.
Сеннянское — Сеннянского р., п. о. Сенное.
Скрипачевское — Змиевского р., п. о. Скрипачи.
Снежковское—Валковского р., п. о. Снежки.
Станичанское — Н.-Водолажского р., п. о. Станичанское.
Старо-Водолажское — Н.-Водолажского р., Ст. Водолага.
Старо-Мерчанское — Люботинского р., п. о. Ст. Мерчик.
Старо-Салтовское—Ст.-Салтовского р., п. о. Ст.-Салтов.
Тарасовское — Кириковского р., п. о. Тарасовка.
Удянское — Золочевского р., п. о. Уды.
Харьково-Хуторское—Харьковского р., п. о. Немишлен.
Хотомлянское — Ст.-Салтовского р., п. о. Хотомля.
Хухрянское — Ахтырского р., п. о. Хухря.
Циркуновское — Липецкого р., п. о. Циркуново.
Чайковское — Волчанского р., п. о. Чайковск.
Чугуевское — Чугуевского р., г. Чугуев.
Шелестовское — Коломакского р., п. о. Шелестовское.
Юрченковское — Чугуевского р., п. о. Юрченково.
Ямненское — В.-Писаревского р., п. о. Ямное.

ХЕРСОНСКИЙ ОКР.

Алешковское — Алешковского р., г. Алешки.
Бармашевское — Снигиревского р., п. о. Бармашево.
Белозерское — Херсонского р., п. о. Белозерка.
Березнеговатское — Березнеговатского р., пос. Березнеговатый.
Бериславское — Бериславского р., г. Берислав.
Бехтерское — Голо-Пристанского р., п. о. Бехтеры.
Благовещенское — Горностаевского р., п. о. Б.-Благовещенка.
Больше - Александровское — Александровского р., п. о. Б.-Александровка.
Вавиловское — Снигиревского р., п. о. Вавилово.
Галагановское — Снигиревского р., п. о. Галагановка.
Горностаевское — Горностаевского р., п. о. Горностаевка.
Казачье - Лагеревское — Алешковского р., п. о. Казачьи-Лагери.
Каланчакское — Чаплинского р., п. о. Каланчак.
Калужское — Березниговатского р., п. о. Калужское.
Каховское — Каховского р., п. о. Каховка.
Кочкаровское—Кочкаровского р., п. о. Кочкаровка.
Ново - Воронцовское — Кочкаровского р., п. о. Н.-Воронцовка.
Ново-Збурьевское — Голо-Пристанского р., п. о. Згурьевка.
Ново-Маячковское — Каховского р., п. о. Н.-Маячка.
Орловское — Александровского р., п. о. Кочубеевка.
Отрадо-Каменское — Бериславского р., п. о. О.-Каменское.
Понятовское — Херсонского р., п. о. Понятовское.
Посадо-Покровское — Херсонского р., п. о. П.-Покровское.
Скадовское — Скадовского р., п. о. Скадовск.
Снигиревское—Снигиревского р., п. о. Снигирево.
Чалбасское — Скадовского р., п. о. Чалбассы.
Чаплынское — Чаплынского р., п. о. Чаплынка.
Станиславское — Херсонского р., п. о. Станислав.
Старо-Маячковское—Алешковского р., п. о. Ст.-Маячка.
Черненское — Каховского р., п. о. Черненка.

ЧЕРКАССКИЙ ОКР.

Александровское—Александровского р., п. о. Александровка.
Балаклеевское — Балаклеевского р., п. о. Балаклея.
Беспальчиковское—Гельмязовского р., п. о. Гельмязово.
Болтишское — Александровского р., п. о. Болтишка.
Велико - Буромское — Чернобаевского р., п. о. Золотонош.
Веремеевское — Веремеевского р., п. о. Веремеевка.
Вознесенское — Золотоношского р., п. о. Вознесенское.
Вязовское—Шполянского р., п. о. Вязовок.
Гельмязовское — Гельмязовского р., п. о. Гельмязово.
Городищенское — Городищенского р., п. о. Городище.
Златопольское — Златопольского р., п. о. Златополь.
Золотоношское — Золотоношского р., г. Золотоноша.
Ирклеевское—Ирклеевского р., п. о. Ирклеев.
Каменское — Каменского р., п. о. Каменка.
Корсунское — Корсунского р., г. Корсунь.
Кропивянское — Золотоношского р., г. Золотоноша.
Лебединское — Матушевского р., п. о. Лебединский-Завод.
Лихолешское — Ирклеевского р., п. о. Ирклеев.
Матусовское — Матусовского р., п. о. Матусов.
Мельниковское — Ирклеевского р., п. о. Ирклеев.
Михайловское — Каменского р., п. о. Каменка.
Мошенское — Мошенского р., п. о. Мошны.
Осытняжское — Златопольского р., п. о. Осытняжка.
Песчанское — Песчанского р., п. о. Колошанка.
Прохоровское — Песчанского р., п. о. Прохоровка.
Ротмистровское — Балаклеевского р., к. о. Ротмистровка.
Сахновское — Таганчского р., п. о. Сахновка.
Смелянское — Смелянского р., г. Смела.
Стеблевское — Стеблевского р., п. о. Стеблев.
Ташлицкое — Матусовского р., п. о. Матусов.
Толмачское — Мокро-Калигорского р., п. о Толмач.
Хлыстуновское — Городищенского р., п. о. Хлыстуновка.
Чернобаевское — Чернобаевского р., п. о. Чернобаи.
Чигиринское — Чигиринского р., п. о. Чигирин.
Шполянское—Шполянского р., п. о. Шпола.

ЧЕРНИГОВСКИЙ ОКР.

Александровское II — Репкинского р., п. о. Александровка.
Андреевское — Козлянского р., п. о. Андреевка.
Бакал.-Муравейское—Куликовского р., п. о. Б.-Муравейка.
Березненское — Березненского р., п. о. Березное.
Борковское — Остерского р., п. о. Борки.
Брусиловское—Бобровицкого р., п. о. Брусилов.
Голубическое — Репкинского р., п. о. Голубичи.
Городнянское — Городнянского р., г. Городня.
Грязненское — Городнянского р., п. о Грязная.
Гусавко-Локнистское — Березненского р., п. о. Г.-Локнистая.
Добрянское — Добрянского р., г. Добрянка.
Довжицкое—Довжицкого р., п. о. Довжик.
Евминское — Остерского р., п. о. Евминка.
Жукотское — Довжицкого р., п. о. Жукотки.
Карпиловское — Максимовского р., п. о. Карпиловка.
Карховское — Довжицкого р., п. о. Карховка.
Кисловское — Репкинского р., п. о. Кислая.
Козлянское — Козлянского р., п. о. Козел.
Красиловское — Краснянского р., п. о. Красиловка.
Куликовское — Куликовского р., п. о. Куликовка.
Любечское — Любечского р., п. о. Любечь.
Максимовское — Максимовского р., п. о. Максим.
Ново-Боровицкое — Сновского р., п. о. Н.-Боровичи.
Орловское — Куликовского р., п. о. Орловка.
Петровское — Городнянского р., п. о. Петровка.
Радульское — Любецкого р., г. Радуль.
Репкинское — Репкинского р., п. о. Репки.
Рогозинское — Сновского р., п. о. Рогозинка.
Рудковское — Довжицкого р., п. о. Рудка.
Седневское—Бобровицкого р., п. о. Седнев.
Смоленское—Козлянского р., п. о. Смолино.
Тупичевское — Тупичевского р., п. о. Тупичев.
Холявинское — Бобровицкого р., п. о. Холявин.
Чемерское — Чемерского р., п. о. Чемер.

ШЕПЕТОВСКИЙ ОКР.

Велико-Каленичское — Судилковского р., п. о. В.-Каленичи.
Грицевское—Грицевского р., п. о. Грицев.
Изяславское — Изяславского р., г. Изяслав.

Кривинское — Славутского р., п. о. Кривин.
Кульчинецкое — Красиловского р., п. о. Кульчин.
Ляховецкое, «Свет и Правда» — Ляховецкого р., п. о. Ляховка.
Новосельское — Антонинского р., п. о. Новое-Село.
Перерославское — Плужанского р., п. о. Перерослое.
Полонское — Полонского р., п. о. Полонское.
Понорское — Антонинского р., п. о. Понора.
Святецкое — Теофопольского р., п. о. Святцы.
Черниловецкое — Красиловского р., п. о. Черниловка.

Молдавская АССР.

Ананьевское — Ананьевского р., п. о. Ананьев.
Байтанское — Балтского р., п. о. Байтаны.
Балтское — Балтского р., г. Балта.
Бергдорфское — Григориопольского р., п. о. Нейдорф.
Бирзульское — Бирзульского р., п. о. Бирзула.
Березово-Обжилянское — Балтского р., п. о. Березово.
Ботушанское — Алексеевского р., п. о. Ботушаны.
Буторское — Григориопольского р., п. о. Буторы.
Валегоцуловское — Ананьевского р., п. о. Валегоцулово.
Водитурковское — Рыбницкого р., п. о. Водитуркул.
Воронковское — Рыбницкого р., п. о. Воронково.
Глинянское — Слободзейского р.
Гоноратское — Бирзульского р., п. о. Гонората.
Григориопольское — Григориопольского р., п. о. Григориополь.
Дойбанское—Алексеевского р., п. о. Дойбан.
Дубоссарское — Дубоссарского р., п. о. Дубоссары.
Каменское — Каменского р., п. о. Каменка.
Кодымское — Крутянского р., п. о. Кодыма.
Кошницкое — Дубоссарского р., п. о. Кошница.
Крутянское — Крутянского р., п. о. Крутянск.
Лабушнянское — Крутянского р., п. о. Лабушня.
Липецкое — Ананьевского р., п. о. Липецкое.
Нестоитское — Бирзульского р., п. о. Нестоита.
Окнянское — Алексеевского р., п. о. Окны.
Парканское — Тираспольского р., п. о. Парканы.
Пасадское — Балтского р., п. о. Пасад.
Перешорское — Ананьевского р., п. о. Перешоры.
Песчанское — Балтского р., п. о. Песчана
Попенко-Зазулянское—Рыбницкого р., п. о. Зазуляны.
Рашковское — Каменского р.
Рыбницкое — Рыбницкого р., г. Рыбница.
Саражинское — Балтского р., п. о. Саражинка.
Славяно-Сербское — Тираспольского р., п. о. Славяно-Сербы.
Слободзейское — Слободзейского р., п. о. Слободзя.
Слободское — Крутянского р., п. о. Слободское.
Ставровское—Алексеевского р., п. о. Ставрово.
Тираспольское — Тираспольского р., п. о. Тирасполь.
Токмозейское — Тираспольского р.
Хрустовское — Каменского р.
Цыбулевское—Алексеевского р., п. о. Цыбулево.
Чернянское — Алексеевского р., п. о. Черна.

БССР.

БОБРУЙСКИЙ ОКР.

Бобруйское кред. т-во — г. Бобруйск.
Буда-Кошелевское кред. с.-х. т-во — Б.-Кошелевского р., ст. Буда-Кошелевская, Зап. ж. д.
Глусское кред. с.-х. т-во — Глусского р., м. Глуск.
Городецкое кред. с.-х. т-во — Городецкого р., м. Городец.
Жлобинское кред. с.-х. т-во — Жлобинского р., м. Жлобин.
Кличевское кред. т-во — Кличевского р., м. Кличев.
Осиповичское кред. с.-х. т-во — Осиповичского р., ст. Осиповичи, Зап. ж. д.
Паричское кред. т-во — Паричского р., м. Паричи.
Рогачевское кред. т-во — г. Рогачев.
Свислочское кред. с.-х. т-во — Свислочского р., м. Свислочь.
Стрешинское кред. т-во — Стрешинского р., м. Стрешин.

БОРИСОВСКИЙ ОКР.

Бегомльское кред. с.-х. т-во — Бегомльского р., с. Бегомль.
Борисовское кред. с.-х. т-во — г. Борисов.
Зембинское кред. с.-х. т-во — Зембинского р., м. Зембино.
Крупское кред. с.-х. т-во — Крупского р., м. Крупки.
Лепельское кред. с.-х. т-во — г. Лепель, Лепельского р.
Лошницкое кред. с.-х. т-во — Борисовского р., ст. Лошница.
Плещеничское кред. т-во — Плещеничского р., м. Плещеницы.
Погостское кред. с.-х. т-во — Березинского р., м. Березино.
Ухвальское кред. с.-х. т-во — Крупкинского р., с. Ухвалы.
Холопеничское кред. т-во — Холопеничского р., м. Холопеничи.
Черейское кред. с.-х. т-во — Черейского р., м. Черея.

ВИТЕБСКИЙ ОКР.

Бешенковичское кред. т-во — Бешенковичского р., м. Бешенковичи.
Высочанское кред. т-во—Высочанского р., п. о. Высочаны.
Городокское кред. с.-х. т-во — г. Городок, Городокского р.
Езерищенское кред. с.-х. т-во — Езерищенского р., п. о. Езерище.
Козьянское кред. т-во — Сиротинского р., п. о. Козьяны.
Лиознянское кред. с.-х. т-во — Лиознянского р., м. Лиозно.
Лядищенское кред. с.-х. т-во — Витебского р., п. о. Мошканы.
Межинское кред. т-во — Межинского р., п. о. Межинское.
Старо-Сельское кред. с.-х. т-во — Кузнецовского р., п. о. Старое-Село.
Сенненское кред. с.-х. т-во — Сенненск. р., м. Сенно.
Селищское кред. с.-х. т-во — г. Городок, Городокского р.
Сумское кред. т-во — Витебского р., п. о. Кордон.
Суражское кред. т-во — Суражского р., п. о. Сураж.
Храповичское кред. с.-х. т-во — Кузнецовского р., п. о. Боровляны.
Чашникское кред. т-во — Чашникского р., м. Чашники.
Шумилинское кред. с.-х. т-во — Сиротинского р., м. Сиротино.

КАЛИНИНСКИЙ ОКР.

Белынковичское кред. с.-х. т-во — Белынковичского р., м. Белынковичи.
Горковское кред. с.-х. т-во — Чериковского р., с. Горки.
Калининское кред. с.-х. т-во — г. Климовичи.
Костюковичское кред. с.-х. т-во — Костюковичского р., м. Костюковичи.
Краснопольское кред. с.-х. т-во —Краснопольского р., м. Краснополье.
Кричевское кред. с.-х. т-во — Кричевского р., м. Кричев.
Милославичское кред. с.-х. т-во — Милославичского р., м. Милославичи.
Мстиславское кред. с.-х. т-во — г. Мстиславль.
Ряснянское кред. с.-х. т-во — Ряснянского р., м. Рясна.
Самотеевичское кред. с.-х. т-во — Костюковичского р., м. Самотеевичи.
Чериковское кред. с.-х. т-во — Чериковского р., м. Чериково.
Щербачское кред. с.-х. т-во — Кричевского р., с. Малятичи.
Хотимское кред. с.-х. т-во — Хотимского р., м. Хотимск.

МИНСКИЙ ОКР.

Заславское кред. с.-х. т-во — Заславского р., м. Заславль.
Койдановское кред. с.-х. т-во — Койдановского р., м. Койданово.
Логойское кред. с.-х. т-во—Логойского р., м. Логойское.
Марьино-Горское кред. с.-х. т-во — Пуховичского р., пос. Марьина-Горка.
Минсельхутское кред. т-во — г. Минск, пл. Свободы.
Осрошицко-Городецкое кред. с.-х. т-во — Осрошицко-Городецкого р., м. Осрошицкий-Городок.
Руденское кред. с.-х. т-во — Смиловичского р., м. Руденск.
Самохваловичское кред. с.-х. т-во — Самохваловичского р., с. Самохваловичи.
Смиловичское кред. с.-х. т-во — Смиловичского р., м. Смиловичи.
Смолевичское кред. с.-х. т-во — Смолевичского р., м. Смолевичи.
Старосельское кред. с.-х. т-во — Койдановского р., п. о. Старое-Село.
Узденское кред. с.-х. т-во — Узденского р., м. Узда.
Червенское кред. т-во — г. Червень.

МОГИЛЕВСКИЙ ОКР.

Белыничское кред. с.-х. т-во — Белыничского р., м. Белыничи.
Быховское кред. с.-х. т-во — г. Старо-Быхов.
Долгомохское кред. с.-х. т-во — Чайусского р., с. Долгий-Мох.
Журавичское кред. с.-х. т-во — Журавичского р., м. Журавичи.
Княжицкое кред. с.-х. т-во — Могилевского р., с. Княжицы.
Кормянское кред. с.-х. т-во — Кормянского р., м. Корма.
Луполовское кред. с.-х. т-во — Луполовского р., пос. Луполово.
Пропойское кред. с.-х. т-во — г. Пропойск.
Сухаревское кред. с.-х. т-во — Луполовского р., с. Сухари.
Чаусское кред. с.-х. т-во — г. Чауссы.
Чечевичское кред. с.-х. т-во — Чечевичского р., с. Чигиринка.
Шкловское кред. с.-х. т-во — Шкловского р., м. Шклов.

МОЗЫРСКИЙ ОКР.

Ельское кред. с.-х. т-во — Ельского р., м. Ельск.
Житковичское кред. с.-х. т-во — Житковичского р., м. Житковичи.
Калинковичское кред. с.-х. т-во — Калинковичского р., м. Калинковичи.
Копаткевичское кред. с.-х. т-во — Копаткевичского р., м. Копаткевичи.
Лельчицкое кред. с.-х. т-во — Лельчицкого р., м. Лельчицы.
Мозырское кред. с.-х. т-во — г. Мозырь.
Наровлянское кред. с.-х. т-во — Наровлянского р., м. Наровль.
Озаричское кред. с.-х. т-во — Озаричского р., м. Озаричи.
Петриковское кред. с.-х. т-во — Петриковского р., м. Петриков.

ОРШАНСКИЙ ОКР.

Богушевичское кред. с.-х. т-во — Богушевского р., ст. Богушевская.
Горецкое кред. с.-х. т-во — г. Горки.
Дрибинское кред. с.-х. т-во — Дрибинского р., м. Дрибино.
Дубровенское кред. с.-х. т-во — Дубровенского р., м. Дубровна.
Кохановское кред. с.-х. т-во — Кохановского р., м. Коханово.
Круглянское кред. с.-х. т-во — Круглянского р., с. Круглое.
Ляднянское кред. с.-х. т-во — Ляднянского р., м. Ляды.
Оршанское кред. с.-х. т-во — г. Орша.
Толочинское кред. с.-х. т-во — Толочинского р., м. Толочино.

ПОЛОЦКИЙ ОКР.

Ветринское кред. т-во — Ветринского р., п. о. Ветрино.
Волынецкое кред. т-во — Волынецкого р., п. о. Волынцы.
Дретуньское кред. т-во — Дретуньского р., п. о. Дретунь.
Дриссенское кред. т-во — г. Дрисса.
Освейское кред. т-во — Освейского р., п. о. Освея.
Полоцкое кред. т-во — г. Полоцк.
Россонское кред. т-во — Россонского р., п. о. Россоны.
Улльское кред. т-во — Улльского р., п. о. Улла.
Ушачское кред. т-во — Ушачского р.

СЛУЦКИЙ ОКР.

Гресское кред. с.-х. т-во — Гресского р., м. Гресск.
Грозово-Пуковское кред. с.-х. т-во — Гресского р., м. Грозов.
Заболотское кред. с.-х. т-во — Любанского р., м. Любань.
Копыльское кред. т-во — г. Копыль.
Красно-Слободское кред. с.-х. т-во—Красно-Слободского р., м. Красная-Слобода.
Слуцкое кред. т-во — г. Слуцк.
Старо-Дорожское кред. с.-х. т-во — Старо-Дорожного р., м. Старо-Дороги.
Старобинское кред. с.-х. т-во — Старобинского р., м. Старобин.

ЗСФСР.

АЗЕРБЕЙДЖАНСКАЯ ССР.

АГДАМСКИЙ У.

Агджабединское с.-х. кред. т-во — с. Агджабеди.
Бардинское с.-х. кред. т-во — с. Барда.
Гиндархское с.-х. кред. т-во — с. Гиндарх.
Ени-Агдамское с.-х. кред. т-во—г. Агдам
Кази-Гумлахское с.-х. кред. т-во — с. Кази-Гумлах, ст. Аликенд.
Кузанлинское с.-х. кред. т-во — с. Кузанлы.
Кягризлинское с.-х. кред. т-во — с. Кягризлы.
Лемберанское с.-х. кред. т-во — с. Лемберан.
Тертерское с.-х. кред. т-во — с. Тертер.
Хидристанское с.-х. кред. т-во — с. Хидристан.
Шихляр-Кервендское с.-х. кред. т-во — с. Шихляр-Кервенд.

АГДАШСКИЙ У.

Гаджалинское с.-х. кред. т-во — с. Гаджали.
Кази-Гумлахское с.-х. кред. т-во — с. Гаджали.
Лякское с.-х. кред. т-во — ст. Ляки.
Халданское с.-х. кред. т-во — с. Халдан.
Ханабадское с.-х. кред. т-во — с. Ханабад.

БАКИНСКИЙ У.

Алты-Агачское с.-х. кред. т-во — с. Алты-Агач.
Мардакьянское с-х. кред. т-во — с. Мардакьяны.
Маштагинское с.-х. кред. т-во — с. Маштаги.
Нардаранское с.-х. кред. т-во — с. Нардаран.
Сараинское с.-х. кред. т-во — с. Сараи.
Хизинское с.-х. кред. т-во — с. Хизы.

ГАНДЖИНСКИЙ У.

Баянское с.-х. кред. т-во — с. Баян.
Бахчакюрдское с.-х. кред. т-во — с. Бахчакюрд.
Борсунлинское с.-х. кред. т-во — с. Борсунлы.
Карачинарское с.-х. кред. т-во — с. Карачинар.
Кедабекское с.-х. кред. т-во — с. Кедабек.
Наби-Агалинское с.-х. кред. т-во — с. Наби-Агали.
Сафикюрдское с.-х. кред. т-во — с. Сафикюрд.
Чайкендское с.-х. кред. т-во — с. Чайкенд

ГЕОКЧАЙСКИЙ У.

Баргушедское с.-х. кред. т-во — с. Баргушед.
Быгирское с.-х. кред. т-во — с. Быгир.
Геокчайское с.-х. кред. т-во—г. Геокчай.
Зардобское с.-х. кред. т-во — с. Зардоб.
Ивановское с.-х. кред. т-во — с. Ивановка.
Казианское с.-х. кред. т-во — с. Казиан.
Карамарьянское с.-х. кред. т-во — с. Карамарьян.
Кюрдамирское с.-х. кред. т-во — с. Кюрдамир.
Уджарское с.-х. кред. т-во — с. Уджары.

ЗАКАТАЛЬСКИЙ У.

Закатальское с.-х. кред. т-во — г. Закаталы.

КАЗАХСКИЙ У.

Акстафинское с.-х. кред. т-во—ст. Акстафа.
Казахское с.-х. кред. т-во — г. Казах.
Караязинское с.-х. кред. т-во — с. Караязы.
Таузское с.-х. кред. т-во — ст. Тауз.
Шихлинское с.-х. кред. т-во — с. Шихлы.

КАРЯГИНСКИЙ У.

Бекманлинское с.-х. кред. т-во — с. Бекманлы.
Джебраильское с.-х. кред. т-во — г. Джебраиль.
Карягинское с.-х. кред. т-во — г. Карягино.

КУБИНСКИЙ У.

Анихское с.-х. кред. т-во — с. Аних.
Екатерининское с.-х. кред. т-во — с. Екатериновка.
Кубинское с.-х. кред. т-во — г. Куба.
Кусарское с.-х. кред. т-во — урочище Кусары.
Н.-Легерское с.-х. кред. т-во — с. Н. Легер.

КУРДИСТАН.

Абдалларское с.-х. кред. т-во — с. Абдаллар.

ЛЕНКОРАНСКИЙ У.

Борадигинское с.-х. кред. т-во — с. Борадига.
Кизил-Агачское с.-х. кред. т-во — с. Кизил-Агач.
Ленкоранское с.-х. кред. т-во — с. Ленкорань.
Покровское с.-х. кред. т-во — с. Покровка.
Привольненское с.-х. кред. т-во — с. Привольное.
Пришибинское с.-х. кред. т-во — с. Пришиб.

НУХИНСКИЙ У.

Ашага-Гейнюкское с.-х. т-во — с. Ашага-Гейнюк.
Ашага-Кунгютское с.-х. кред. т-во — с. Ашага-Кунго.
Баш-Гейнюкское с.-х. кред. т-во — с. Баш-Гейнюк.

Вандамское с.-х. кред. т-во — с. Вандам.
Варташенское с.-х. кред. т-во — с. Варташен.
Дегнинское с.-х. кред. т-во — с. Дегня.
Куткашенское с.-х. кред. т-во — с. Куткашен.
Ниждское с.-х. кред. т-во — с. Нидж.
Падарское с.-х. кред. т-во — с. Падар.
Хачмазское с.-х. кред. т-во — ст. Хачмаз, Зак. ж. д.

САЛЬЯНСКИЙ У.

Александровское с.-х. кред. т-во — с. Александровка.
Архангеловское с.-х. кред. т-во — урочище Белесувар.
Буниатлинское с.-х. кред. т-во — с. Буниатлы-на-Мугани.
Калагаинское с.-х. кред. т-во — с. Калагаин.
Красносельское с.-х. кред. т-во — Красносельск.
Саатлинское с.-х. кред. т-во — с. Мин-Башлы.
Хиллинское с.-х. кред. т-во — с. Хиллы.

ШАМХОРСКИЙ У.

Юхары-Аюблинское с.-х. кред. т-во — с. Юхары-Аюблы.

ШЕМАХИНСКИЙ У.

Абдульянское с.-х. кред. т-во — с. Абдульяны.
Ахсуинское с.-х. кред. т-во — с. Ахсу.
Маразино-Норманкендское с.-х. кред. т-во— с. Маразы.
Матрасинское с.-х. кред. т-во — с. Матрасы.
М.-Илларионовское с.-х. кредитное т-во — с. М.-Илларионовка.
Навагинское с.-х. кред. т-во — с. Наваги.
Хиллмилинское с.-х. кред. т-во — с. Хиллмилы.

Нагорный Карабах.

(авт. обл.).

Гадрутское с.-х. кред. т-во — с. Гадрут.
Даш-Булагское с.-х. кред. т-во — с. Д.-Булаг.
Тугское с.-х. кред. т-во — с. Туг.
Хонашенское с.-х. кред. т-во — с. Хонашен.

Нахичеванская АССР.

Енгиджинское с.-х. кред. т-во — с. Енгиджы.
Неграмское с.-х. кред. т-во — с. Неграм.
Ордубатское с.-х. кред. т-во — г. Ордубат.

ГРУЗИНСКАЯ ССР.

АХАЛКАЛАКСКИЙ У.

Ахалкалакское кред. т-во — г. Ахалкалаки.
Баралетское кред. т-во — с. Баралеты.
Богдановское кред. т-во — г. Богдановка.

АХАЛЦЫХСКИЙ У.

Ахалцыхское кред. т-во — г. Ахалцых.
Ацкурское кред. т-во — с. Ацкури.
Удинское кред. т-во — с. Уде.

БОРЧАЛИНСКИЙ У.

Ашага-Серальское кред. т-во — с. Ашага-Сераль.
Башкичетское кред. т-во — с. Башкичеты.
Люксембургское кред. т-во — с. Люксембург.
Марнеульское кред. т-во — с. Марнеули.
Шаумянское кред. т-во — с. Шаумян.

ГОРИЙСКИЙ У.

Бакурянское кред. т-во — с. Бакуряни.
Гомское кред. т-во — с. Гоми.
Кавтисхевское кред. т-во — с. Кавтисхеви.
Карельское кред. т-во — с. Карели.
Квемо-Чальское кред. т-во — с. Квемо-Чала.
Меджврисхевское кред. т-во — с. Меджврисхеви.
Метехское кред. т-во — с. Метехи.
Руисское кред. т-во — с. Руиси.
Тквиавское кред. т-во — с. Тквиави.
Хашурское кред. т-во — с. Хашури.

ДУШЕТСКИЙ У.

Галаванское кред. т-во — с. Галавани.
Душетское кред. т-во — г. Душет.
Мухранское кредитн. т-во — ст. Ксанка, с. Мухрани.
Натахтарское кред. т-во — с. Натахтари.
Пасанаурское кред. т-во — с. Пасанаури.
Пшавское кред. т-во — с. Магарос-Кари.
Тионетское кред. т-во — г. Тионети.

ЗУГДИНСКИЙ У.

Ахал-Хибульское кред. т-во — с. Ахал-Хибули.
Дарчальское кред. т-во — с. Дарчали.
Зугдидское кред. т-во — г. Зугдиди.
Лианское кред. т-во — с. Лиа.
Хобийское кред. т-во — с. Хобиси.
Чхоро-Цкуское кред. т-во — с. Чхоро-Цку.
Цаленджирское кред. т-во — с. Цаленджири.

КУТАИССКИЙ У.

Амаглебское кред. т-во — с. Амаглеби.
Ахал-Сенакское кред. т-во — г. Ахал-Сенаки.
Багдадское кред. т-во — с. Багдади.
Ванское кред. т-во — с. Вани.
Гамочинебульское кред. т-во — с. Гамочинебули.
Горасское кред. т-во — с. Гора.
Диди-Джихаишское кред. т-во — с. Диди-Джихаиши.
Курсебское кред. т-во — с. Курсеби.
Кутаисское кред. т-во — с. Кутаиси.
Свирское кред. т-во — с. Свири.
Хонское кред. т-во — г. Хони.

ЛЕЧХУМСКИЙ У.

Лайлашское кред. т-во — с. Лайлаши.
Меквенское кред. т-во — с. Меквена.
Чребальское кред. т-во — с. Чребало.
Цагерское кред. т-во — г. Цагери.

ОЗУРГЕТСКИЙ У.

Ацанское кред. т-во — с. Ацана.
Бахвское кред. т-во — с. Бахви.
Диди-Ванское кред. т-во — с. Диди-Вана.
Еркетское кред. т-во — с. Еркети.
Ланчхутское кред. т-во — г. Ланчхуты.
Микель-Габриельское кред. т-во — с. Микел-Габриели.
Нагомарское кред. т-во — с. Нагомари.
Озургетское кред. т-во — г. Озургеты.
Сачамиосерское кред. т-во — с. Сачамиосери.
Супсиское кред. т-во — с. Супса.
Хидис-Тавское кред. т-во — с. Хидис-Тави.
Чохотаурское кред. т-во — с. Чохотаури.
Шемокмедское кред. т-во — с. Шемокмеди.

РАЧИНСКИЙ У.

Амбролаурское кред. т-во — с. Амбролаури.
Гебское кред. т-во — с. Геби.
Онское кред. т-во — г. Они.
Патара-Онское кред. т-во — с. Патара-Они.
Челиа-Гельское кред. т-во — с. Челиа-Геле.

СВАНЕТСКИЙ У.

Верхне-Сванетское кред. т-во — с. Местиа.

СЕНАКСКИЙ У.

Абашское кред. т-во — с. Абаша.
Бандзское кред. т-во — с. Бандза.
Дзвели-Сенакское кред. т-во — г. Дзвели-Сенаки.
Диди-Чконское кред. т-во — с. Диди-Чкони.
Мартвильское кред. т-во — с. Мартвили.
Накалакевское кред. т-во — с. Накалакеви.

СИГНАХСКИЙ У.

Анагское кред. т-во — с. Анага.
Апенское кред. т-во — с. Апени.
Велисцихское кред. т-во — с. Велисцихе.
Гурджаанское кред. т-во — с. Гурджаани.
Джугаанское кред. т-во — с. Джугаани.
Какабетское кред. т-во — с. Какабети.
Качрет-Арашендское кред. т-во — с. Арашенда.
Квемо-Мачхаанское кред. т-во — с. Квемо-Мачхаани.
Красно-Колодское кред. т-во — с. Красные-Колодцы.
Лагодехское кред. т-во — с. Лагодехи.
Нукрианское кред. т-во — с. Нукриани.
Сакобское кред. т-во — с. Сакобо.

ТЕЛАВСКИЙ У.

Ахметское кред. т-во — с. Ахмети.
Ацкурское кред. т-во — с. Ацкури.
Дзвели-Гавазское кред. т-во — с. Дзвели-Гавази.
Кварельское кред. т-во — с. Кварели.
Пшавельское кред. т-во — с. Пшавели.
Телавское кред. т-во — г. Телав.
Цинандальское кред. т-во — с. Цинандали.
Шашианское кред. т-во — ст. Вачнадзиани, с. Шашиани.

ТИФЛИССКИЙ У.

Авчальское кред. т-во — с. Авчалы.
Ассуретское кред. т-во — с. Ассурети.
Бело-Ключинское кред. т-во — с. Белый-Ключ.
Дигомское кред. т-во — с. Дигоми.
Ерцойское кред. т-во — с. Симониат-Хеви.
Караджаларское кред. т-во — с. Караджалари.
Маисское кред. т-во — с. Маиси.
Манглисское кред. т-во — с. Манглис.
Мцхетское кред. т-во — с. Мцхет.
Сагареджинское кред. т-во — с. Сагареджо.
Сартачальское кред. т-во — с. Сартачала.
Цавкисское кред. т-во — с. Цавкиси.
Цалкинское кред. т-во — с. Бешташени.

ШОРАПАНСКИЙ У.

Зестафонское кред. т-во — г. Зестафони.
Кацхское кред. т-во — с. Кацхи.
Кицхское кред. т-во — с. Кицхи.
Корбоульское кред. т-во — с. Корбоули.
Сачхерское кред. т-во — с. Сачхери.
Хорагоульское кред. т-во — с. Харагоули.
Чхарское кред. т-во — с. Чхари.

Абхазская договорн. ССР.

Ачигварское кред. т-во — Кодорского у., с. Ачигвары.
Гагринское кред. т-во — Гагринского у., г. Гагры.
Гальское кред. т-во — Гальского у., м. Гали.
Гудаутское кред. т-во — Гудаутского у., с. Гудауты.
Гульрипшское кред. т-во — Гумистанск. у., с. Гульрипш.
Гумистанское кред. т-во — Гумистанского у., с. Лечкоп.
Драндское кред. т-во — Гумистанского у., с. Дранды.
Квитаульское кред. т-во — Кодорского у., с. Квитаули.
Кодорское кред. т-во — Кодорского у., г. Очемчиры.
Михайловское кредитн. т-во — Гумистанского у., с. Михайлово.
Псыртцхинское кред. т-во — Гудаутского у., с. Псыртцха.
Цебельдинское кред. т-во — Гумистанского у., с. Цебельда.
Шильдское кред. т-во — с. Шильда.

Аджарская АССР.

Аджарисцкальское кред. т-во — с. Аджарисцкали.
Кедское кред. т-во — с. Кеди.
Кобулетское кред. т-во — с. Кобулеты.
Хульское кред. т-во — с. Хуло.
Чаквское кред. т-во — с. Чаква.
Чорохское кред. т-во — с. Чорохи.

Авт. обл. Юго-Осетия.

Ахалгорское кред. т-во — с. Ахалгори.
Цхинвальское кред. т-во — г. Цхинвали.

Отдел Валютного Фонда входит составной частью в Валютное Управление НКФ СССР, имея основной задачей хранение, учет и накопление металлического валютного фонда нашего Союза.

В связи с этим Отдел Валютного Фонда проводит все операции скупки благородных металлов как внутри Союза, так и вне его.

В целях получения золота, платины и металлов платиновой группы, а также радия, Отдел Валютного Фонда связан с золото и платинопромышленными трестами и соответствующим Управлением ВСНХ, направляющим работу названных Трестов. Свою связь ОВФ осуществляет путем участия в разработке и утверждении производственных и финансовых программ нашей золото-платино-радиопромышленности, финансирует их под продукцию, оказывает всякое содействие Трестам в деле увеличения их производительности. Местными органами ОВФ по приему золота и платины являются Золотосплавочные Лаборатории, которые расположены в следующих городах: Свердловск, Красноярск, Иркутск, Чита, Благовещенск и Зея. Аффинаж золота ведется на Московском Аффинажном заводе НКФ СССР. Пропускная способность этого завода обеспечивает возможность аффинажа всего добываемого в Союзе золота.

Наряду с этим Отделу Валютного Фонда подчинен Ленинградский Монетный Двор. В настоящее время Мондвор заново переоборудован и укомплектован и вполне отвечает всем требованиям техники, художественности и чистоты исполнения. При переходе к твердой валюте Монетный Двор с успехом выполнил большое задание по чеканке серебряной и медной монеты, сравнительно в короткий срок насытив наш денежный рынок звонкой разменной монетой. В настоящее время Мондвор совершенно свободно справляется с производственными заданиями по чеканке монеты и может принимать заказы на выполнение монеты от иностранных государств.

На Отдел Валютного Фонда возложены задачи по реализации платины и металлов платиновой группы на внешнем рынке. До мировой войны Россия была главнейшим поставщиком платины на мировом рынке, но за годы войны и революции она временно потеряла эти рынки. В настоящее время НКФ через Отдел Валютного Фонда постепенно восстанавливает положение русской платины на мировом рынке.

Отдел Валютного Фонда так же ведет работу по реализации сосредоточенных в его кладовых ценностей, состоящих из изделий из благородных металлов и драгоценных камней.

Die Valuta Fond Abteilung ist eine Unter Abteilung der Valuta Direktion des Volks Finanz-Kommissariates d. U. S. S. R. welche die Überwachung, Verrechmung u. Ausammlung des Metall Valuta Fonds unserer Bundesregierung zur Aufgabe hat.

Im Zusammenhang mit diesem besorgt diese Abteilung saemtliche Operationen für den Ankauf von Edelmetallen sowohl im Inn und Auslande.

Zwecks Empfangnahme von Gold, Platin u. Metallen seitens der Platin-Gruppe, als auch von Radium, steht die Valuta Fond Abteilung in Kontakt mit den Gold u. Platin Industrie Tresten u. mit deren entsprechenden Direktion bei dem Zentral Executif Komität, welche die Arbeit obiger Treste leitet.

Die Valuta Fond Abteilung bewerkstelligt ihre Verbindung, indem sie an der Ausarbeitung u. Genehmigung des Erzeugungs ü. Finanzierungs Programmes unserer Gold-Platin-Radio Industrie regen Anteil nimmt, solche gegen deren Produktion finanziert u. den Tresten jede Erleichterung einraeumut behufs Erweiterung deren Produktionsfähigkeit.

Legale Platzagenten der Valuta Fond Abteilung für die Übernahme von Gold u. Platin sind die Goldschmelz-Laboratorien, welche sich in folgenden Städten befinden: Swerdlovsk, Krasnojarsk, Irkutsk, Tschita, Blagowetschensk und Zeja.

Die Gold Raffinierung wird auf den Moskauer Raffinier-Werken des Volks-Finanz-Kommissariates d. U. S. S. R. ausgefuhrt.

Das Filtrirungsvermögen dieser Werke genügt um die Raffinierung des gesamten in der Union gewonnenen Goldes zu besorgen.

Gleichweis der Valuta Fond Abteilung funktionirt das Leningrader Münzamt.

Gegenwärtig ist das Werkzeug des Münzamtes erneuert u. vervollständigt worden u. entspricht den Anforderungen der Technik für eine Kunstlerische u. genaue Ausführung.

Anlässlich der Einführung des Goldrubels hat das Münzamt die schwere Aufgabe für die Prägung von Silber u. Kupfergeld mit Erfolg durchgeführt u. in verhältnismässig kurzer Zeit unseren Geldmarkt mit Klingender Münze verschen.

Gegenwärtig bewältigt das Münzamt ganz leicht Aufträge für die Prägung von Münzen und übernimmt solche Bestellungen von fremden Staaten.

Der Valuta Fond Abteilung fällt es ferners anheim die Realisierung von Platin u. Metallen der Platin Gruppe auf den ausländischen Märkten zu effektniren.

Bis zum Ausbruch des Weltkrieges war Russland der grösste Lieferant von Platin auf dem Weltmarkte während der Kriegs jahre u. Revolution hat sie zeitweilig diese Märkte verloren. Gegenwärtig ist das Volks Finanz Kommissariat bedacht deefrühere Situation des russischen Platins auf dem Weltmarkte wieder herzustellen.

Die Valuta Fond Abteilung leitet gleichfalls die Arbeit behufs Realisierung der in ihren Kassen Konzentrirten Wertsachen bestehend in Fabrikaten aus Edelmetallen und Edelsteinen.

The Department of the foreign money exchangc fund is attached to the Foreign Money Board of the People's Kommissariat of Finance of the U. S. S. R. having the fundamental object to superintend, to balance and to coucentrate the metallic foreign money fund of our Union.

In connection with this function the said Department undertakes all operations connected with the purchase of precions metals at home and abroad.

With a view of obtaining gold, platina and metals from the platinum group as also radium, the Department of the foreign money fund entertains connection with the gold and platinum industrial trusts and their corresponding Board with the Executive Committee of the People's Kommissariat the latter directing the work of these trusts.

The Department of the foreign money fund operates its junction by a common elaboration and by ratifying the productive and financial program of our gold-platina-radio industry allowing them financial advances against their produce as also granting them any assistance desirable to increase their production (ont-put).

Anthorized place Agents of the Department of the foreign money fund for the reception of gold and platina are the goldmelting laboratories sitnated in the following towns: Sverdlovsk, Krasnojarsk, Irkutsk, Tschita, Blagowetschensk and Zeja.

Refining of gold is essected at the Moscow Refining Works of the People's Kommissariat of Finance of the U. S. S. R. These Works possess the power (faculty) to refine the total of gold produced in the Union.

As another brauch establishment to the Department of the foreign money fund works the Leningrad Mint-ossice. At present the machine installation of the Mint-ossice is sensibly improved and completed so as to be fully qualified to answer any exigencies for the refined technical jarlistical cxecution of commands. In the period of the recstablishment of the Goldrouble, the Mint-ossice essected successfully the stamping of silver and copper-coin in a comparatively short time thus satisfying the want of metallic change in our money market.

At present our Mint ossice undertakes to execute any demand for stamping coins and is wholly prepared to mect dissicneties and any commands given from abroad.

Morcover, the Department of the Foreign Money fund has the duty to realize at the foreign markets platina and metals received from the Platinum Group.

Until the ontbreak of the European war, Russia was the most important supplier in the world market but in the course of the war and revolution she had for a while lost these markets. At present, however, the People's Kommissariat of Finance, throngh the means of the Department of the Foreign Money Fund is successively recstablishing the prestige of the russian platina in the world market.

Furthermore, the Department of the Foreign Money Fund is likewise cugaged in realizing valnables deposited in their-safes consisting in objects manufactured in precions metals and jewels.

La Section de fonds étrangers fait partie de la Direction de fonds étrangers auprès du Commissariat de finances du Peuple de l'U. S. S. R. ayant pour objet principal la surveillance, le bilan et la concentration du fond mêtallique étranger de notre Union. Outre cela, la Section est chargée à opérer l'achat de métaux précieux tant à l'intérieur qu'à l'étranger.

Dans le but d'obtenir de l'or, du platine et des métaux du Groupe de platine ainsi que le radium, la section est en relation avec les Trusts industriels prodvisant de l'or et du platine et avec leur Direction respective auprès du Comité Central Exécutif dirigeant le travail de ces Trusts.

La Section de fonds étrangers opère son union avec ces établissements en collaborant et en ralifiant le programme de production et financière de notre industrie pour l'exploitation de l'or, du platine et du radium et en accordant aux Trusts des avances contre marchandise et en les faisant bénéficier de toutes les facilités désirables afin d'angmenter leur production.

Les Agents deplace antorisés de la Section de fonds étrangers pour la réception de l'or et du platine sont les laboratoires pour fondre de l'or sitnés dans les villes commesnit: Sverdlovsk, Krasnojarsk, Irkutsk, Tschita, Blagovetchensk et Zeja.

L'assinage de l'or est essectué dans les Usines d'assinage de Moscou auprès du Commissariat de Finances du Peuple de l'U. S. S. R. Ces Usines possèdent la faculté à assiner le total de la production d'or dans l'Union.

Conume établissement filial de la Section de fonds étrangers fouctionne la Cour des monnaies.

Actuellement l'outillage de la Cour des monnaies est renonvelé et complété et répond entièrement à toutes les exigences de la technique moderne pour une exécution artistique et perfectionnée.

Au moment du retablissement du rouble d'or la Cour des monnaies s'est honorablement acquittée et dans un d'élai des plus brefs de la tâche lui incombant à frapper de la monnaie en argent et en cuivre tout en jetant sur notre marché une quantité suffisante de la petite monnaie en espèces.

La Cour des monnaies est actuellement à même à frapper facilement tous genres de monnaie et suffisamment préparée à exécuter des conumandes reçues de l'étranger.

La Section de fonds étrangers est également chargée à réaliser sur les marchés étrangers le platine et métaux reçus du Groupe de platine.

Jusqu'au commencement de la guerre européenne la Russie était un des plus importants fournisseurs en platine sur le marché mondial. Mais pendant la guerre et la revolution elle a passagèrement perdu ces marchés.

Actuellement, le Commissariat de finances du Peuple par l'intermédiaire de la Section des fonds étrangers est en train à rétablir le prestige du platine russe sur le marché mondial.

D'autre part, la Section est engagée à réaliser les valeurs déposées dans ses cossres-fort consistant essentiellement en objets d'art en métaux précieux et en pierres précieuses.

ГОСУДАРСТВЕННЫЕ ЗАЙМЫ СОЮЗА ССР.

Облигации Государственных займов принимаются в залог по всем казенным подрядам и поставкам, а также в обеспечение уплаты таможенных пошлин. Арендаторам Государственных земельных и лесных участков и промышленных предприятий предоставлено право внесения облигаций 1-го и 2-го выигрышных, 2-го Крестьянского займов и займа Хозяйственного Восстановления в обеспечение арендных договоров.

Облигации Государственных займов, доход от них и выигрыши освобождаются от всякого обложения и не входят в исчисление общей суммы дохода облагаемого подоходным налогом.

Срок для предъявления к оплате купонов и вышедших в тираж облигаций займов, а равно и заявок на получение выигрышей установлен трехлетний со дня наступления соответствующего срока купонов или со дня тиража выигрышей и погашения.

Государственные займы котируются на бирже.

Банковские учреждения выдают под облигации займа ссуды, покупают и продают их.

Облигации Государственных займов не могут быть истребованы от добросовестного приобретателя, хотя бы они ранее и были утеряны или похищены или принадлежали Госучреждениям и были незаконно отчуждены у них.

Государственный 6% золотой выигрышный заем (первый).

Заем выпущен в облигациях 5-ти и 25-ти рублевого достоинства на сумму 100 милл. рублей сроком на 10 лет, начиная с 1-го декабря 1922 г. по 1-е декабря 1932 года.

По облигациям займа начисляются проценты в размере 6 годовых.

Для производства тиражей выигрышей выделен особый фонд в размере 10 милл. рублей.

Размер выигрышей от 20 рублей до 100 тыс. рублей.

Заем выкупается в течение 5-ти лет, начиная с 1-го декабря 1928 г., путем ежегодных тиражей погашения равными долями.

2-й Государственный выигрышный заем.

Заем выпущен в облигациях 5-ти, 10-ти и 50-ти рублевого достоинства на сумму 100 милл. рублей, сроком на 5 лет, начиная с 15-го марта 1924 года по 15-е марта 1929 года.

По облигациям займа начисляются проценты в размере 6 годовых.

На выдачу выигрышей по займу выделен особый фонд в размере 7 милл. 500 тыс. рублей.

Размер выигрышей от 50 до 5.000 рублей.

Заем погашается равными долями путем ежегодных тиражей погашения. Первый тираж погашения состоится 1-го января 1926 г.

2-й Крестьянский выигрышный заем.

Заем выпущен в облигациях 5-ти, 10-ти и 50-ти рублевого достоинства отдельными сериями по 10 милл. руб. каждая, сроком с 1-го ноября 1925 г. по 1-е ноября 1927 г.

По облигациям займа начисляются проценты в размере 12 годовых, выплачиваемых ежемесячно по купонам, срочным на 1-е число каждого месяца.

По облигациям займа ежегодно разыгрывается сумма, равная 5% номинала выпущенных в обращение облигаций займа.

Размер выигрышей от 25 до 5.000 рублей.

Облигации займа в 1925 г., 1926 г. и 1927 г. принимаются в уплату сельхозналога.

Государственный внутренний заем Хозяйственного Восстановления 1925 года.

Заем выпущен, согласно постановления ЦИК и СНК СССР от 14 августа 1925 года, на сумму 300.000.000 рублей четырьмя разрядами (А, Б, В и Г) по 75.000.000 каждый, с подразделением каждого разряда на СТО ПЯТЬДЕСЯТ серий по 500.000 рублей, в облигациях достоинством в 10.000 рублей каждая.

Заем выпущен на срок с 1-го октября 1925 года по 1-е апреля 1930 года.

По облигациям займа, с момента его выпуска, начисляются проценты в размере 10% годовых, выплачиваемых по купонам, за каждые 6 истекших месяцев, срочным 1-го апреля и 1-го октября каждого года.

Реализация облигаций займа производится по номинальной цене, облигации займа и сделки с ними освобождаются от обложения общегосударственными и местными налогами и сборами.

Облигации займа принимаются в залог по всем государственным подрядам и поставкам, а также в обеспечение рассрочиваемого акциза и таможенных пошлин по номиналу.

Арендаторам государственных (в том числе коммунальных) имуществ, государственных земельных и лесных участков, промышленных предприятий и т. п. предоставляется право внесения облигаций займа в обеспечение арендных договоров.

Выкуп облигаций займа производится, начиная с 1-го октября 1926 года и кончая 1-го апреля 1930 года, тиражами погашения, производимыми по два раза в год, равными долями на сумму 37.500.000 рублей в каждый тираж.

Выплата процентов по облигациям займа и оплата облигаций, вышедших в тираж, производятся через учреждения Госбанка и его корреспондентов.

Предъявление требований об оплате срочных купонов допускается в течение трех лет по наступлении соответствующего срока купона. Оплата вышедших в тираж облигаций производится до 1-го апреля 1933 года.

Государственный 8% внутренний заем 1924 года.

Заем выпущен на основании постановления ЦИК и СНК СССР от 15-го февраля 1924 года.

Заем выпущен на сумму в 100.000.000 рублей десятью сериями по 10.000.000 рублей каждая в облигациях 100 рублевого и 1.000 рублевого достоинства.

Заем выпущен сроком на 6 лет по 1-е марта 1930 года.

Выпускной курс займа установлен 96 за 100. По облигациям займа начисляются проценты в размере 8% годовых, выплачиваемые за каждые 6 истекших месяцев по купонам, срочным 1-го марта и 1-го сентября каждого года.

Облигации займа освобождаются от обложения какими бы то ни было налогами и сборами государственными и местными.

Облигации займа принимаются в залог по государственным подрядам и поставкам в размере 85% их номинальной стоимости.

Заем погашается в течение 4-х лет, начиная с января 1926 года, тиражами погашения, производимыми 2 раза в год. В каждом тираже погашается 12.500.000 рублей.

Оплата вышедших в тираж облигаций будет производиться в учреждениях Госбанка и в финорганах по нарицательной цене.

Оплата вышедших в тираж облигаций, в которых помещены, на основании декрета ЦИК и СНК СССР от 7-го марта 1924 года, резервные и запасные капиталы государственных предприятий и учреждений, производится путем обмена их на облигации других займов, в которые могут быть, согласно объявления НКФ СССР, помещены указанные капиталы.

Давностный срок для получения предъявленных к оплате срочных купонов и вышедших в тираж облигаций установлен трехлетний со дня наступления соответствующего срока купона или дня погашения.

Платежные обязательства Центрокассы НКФ СССР.

Платежные обязательства Центрокассы НКФ СССР выпущены с 1-го марта 1923 года на основании постановления СНК от 7-го февраля 1923 года.

Платежные обязательства представляют собою краткосрочные обязательства казны, выпускаемые для авансирования расчетов по государственным платежам.

Общая сумма выпуска обязательств определяется СТО в утверждаемых им бюджетных планах.

Платежные обязательства выпускаются купюрами достоинством в 100, 250, 500 рублей сроком на 6 месяцев.

По обязательствам начисляются проценты в размере 6% годовых.

По истечении срока выпуска обязательств они оплачиваются в кассах НКФ и в учреждениях Госбанка в течение трех лет.

Процентный доход выплачивается за время со дня выпуска обязательств по день фактической их оплаты.

Обязательства принимаются в залог по государственным подрядам и поставкам, а также в обеспечение отсрочиваемых платежей по таможенным пошлинам в размере их номинальной стоимости; по истечении срока обязательств они принимаются Кассами НКФ и учреждениями Госбанка в уплату налогов и сборов и к зачету во все платежи из расчета их номинальной стоимости и наросших процентов.

ВКЛАДЫ ХРАНЯТСЯ В ПОЛНОЙ ТАЙНЕ.

НЕСИТЕ СВОИ СВОБОДНЫЕ ДЕНЬГИ

В ГОСУДАРСТВЕННЫЕ ТРУДОВЫЕ

СБЕРЕГАТЕЛЬНЫЕ КАССЫ.

Они имеются везде при Финорганах, филиалах Госбанка и Госстраха, почтовых и почтово-телеграфных учреждениях, Правлениях, Управлениях и станциях жел. дорог, на фабриках и заводах, пристанях, кольцевых почтах и т. д.

За целость вкладов отвечает правительство СССР.

Фамилии вкладчиков никому не сообщаются.

ГОСТРУДСБЕРКАССЫ:

ПРИНИМАЮТ вклады мелкими суммами и почтовыми марками.

ДАЮТ прибыль от 8 до 9 копеек (8-9%) в год на рубль.

ПОМОГАЮТ НАКОПЛЯТЬ СРЕДСТВА понемногу.

ПРОДАЮТ И ПРИНИМАЮТ на бесплатное хранение облигации Госзаймов и

ВЫДАЮТ ДЕНЕЖНЫЕ ССУДЫ под них.

ПРИНИМАЮТ В УПЛАТУ СЕЛЬХОЗНАЛОГ.

ПРОИЗВОДЯТ аккредитивные операции.

ВКЛАДЫ ВЫДАЮТСЯ беспрепятственно ПО ПЕРВОМУ ТРЕБОВАНИЮ.

Сберегательные Кассы Безопасное, Надежное и Выгодное Место Хранения Трудовых Денег.

БАШКИРСКОЕ ОБЩЕСТВО СЕЛЬСКО-ХОЗЯЙСТВЕННОГО КРЕДИТА.

„БАШСЕЛЬХОЗКРЕДИТ“.

УФА, Гоголевская 30, телеграфный адрес: „БАШСЕЛЬХОЗКРЕДИТ“
Телефон № 2-15.

Основной капитал Общества — 925.000 р. золотом. Текущий счет в Уфимской Конторе Госбанка № 36, в Госбанке в Москве № 5721, ЦСХБ — 30, в Уралсельхозбанке — 37.

ОБЩЕСТВО ПРОИЗВОДИТ СЛЕДУЮЩИЕ ОПЕРАЦИИ.

1) Кредитование по преимуществу с/х. кооперативов, союзов, кооперативов и отдельных крестьян на мероприятия по улучшению сельского хозяйства во всех его отраслях и по переработке сельско-хозяйственных продуктов.
2) Прием вкладов, при чем Общество уплачивает по вкладам до 3 мес. — 6½%, от 3 мес. до 6 мес. — 7½%, от 6 мес. до 1 года — 8% и свыше года — 9%. По текущим счетам — 8% годовых.
3) Комиссионные и торгово-посреднические операции по закупке и сбыту продуктов сельского хозяйства и живого и мертвого с/х. инвентаря.
4) Продажу крестьянских паев Общества стоимостью по 5 рублей, дающих держателям право кредитования в Обществе и 5% годовых дохода.

ОБЩЕСТВО СОСТОИТ В КОРРЕСПОНДЕНТСКИХ СНОШЕНИЯХ СО МНОГИМИ ОБЩЕСТВАМИ СЕЛЬСКО-ХОЗЯЙСТВЕННОГО КРЕДИТА И БАНКАМИ.

ПРАВЛЕНИЕ.

باشقرتستان آول حوجالعىُ كريديت جەمعييەتىُ

«باشسيلحوزكريديت»

ئوفا. گوگل ئورامىُ 30
تيليفون نوميرىُ 15—2
تيليعراف ئادريسىُ «باشسيلحوزكريديت»
جه معييه تنڭ توُب كاپيتالىُ .... 925000 سوم.
آعمدا عىُ حيسابلارىُ: 1) دەولەت بانكەسُنڭ كانتورندە نومير 36
2) مەسكەودەولەت بانكەسندە نومير 5721
3) مەركەز ئاول حوجالعىُ بانكەسندە نومير 30
4) ئورال ئاول حوجالعىُ بانكەسندە نومير 37

جەمعييەت شول ئشلەرنىُ باشقارا:

1) ئاول حوجالعىُ كاپيراتيفلارينه، آلارنڭ ئويوشمەلارينه، ئايرم كريستيا نلارعا، ئاول حوجالعىُن هەر ياقدان ياحشيلاتو، هەم ئاول حو جالعندە يېتشەتورعان پرادوكتلارنىُ ئشلە و ئوچون بورجقا آقچه بيرا.
2) ئعكلا دلار (ساقلارعا آلو) قابول ئيته: ئوچ ئايعا حەتلىُ سالنعان ئعكلادلارعا 6½ پراسينت، ئوچ آيدن آلتىُ ايعا حەتلىُ 7½ پراسينت، آلتىُ آيدن بريلعه حەتلىُ 8 پراسينت تولى. يلدن آرتق بولسه و پراسينت. آعمداعىُ. حيسابلارعا تو لى 8 پراسينت.
3) ئاول حوجالعُندە يتشكەن آزُق نەرسەلەرُن، جانلىُ هەم جانسز آول حوجالعىُ جيهازلارُن، ساتو هەم آلُب بيرو ئشلە رندە وا سيتا چيلق ئيتە.
4) كر يستيەن پايلارون ساتا، پاينڭ حاقىُ 5 سوم. شول پاينىُ توتقان كريستيانلار يلينە 5 پراسينت فايدە آلالار، هەم جەمعييەتدە كريديت بلەن فايدالانەلار.

جه معييەت بيك كوب آول حوجالعىُ ئويوشمالارىُ هەم بانكەلارىُ بلەن ئش يوروتە.

ئيدارە.

ВСЕКАЗАКСКОЕ

Краевое Объединение Кредитно-Сельско-Хозяйственных и Кустарно-Промысловых Кооперативных Союзов

„КАЗКРЕДСЕЛЬСОЮЗ“

Г. Кзыл-Орда (бывш. Перовск).

Средне-Азиатская Торговая Контора—г. Ташкент, Улица Карла Маркса.

Представительство—Москва, Арбат, № 51/72.

Уполномоченные в Сибири, Кара-Калпакии, Фергане.

„ҚАЗҚРЕДСЕЛЬСОЮЗ“

объединяет районные Союзы кредитно-сельско-хозяйственной и кустарно-промысловой кооперации следующих губерний: Уральской, Акмолинской, Семипалатинской, Актюбинской, Кустанайской, Сыр-Дарьинской, Джетысуйской и Кара-Калпакской Автономной Области.

„ҚАЗҚРЕДСЕЛЬСОЮЗ“

выполняет всякого рода комиссионные поручения по сбыту и снабжению хлебофуража, скота, разных видов сырья, сельско-хозяйственных орудий и пр. Производит товарообменные операции и

ПОКУПАЕТ:

сельско-хозяйственные орудия и машины, рыболовные снасти, разный кожевенный товар, мануфактуру, веревку, шпагат, посуду и пр.

ПРОДАЕТ:

пшеницу, рожь, просо, пшено, клевер, скот, разное кожсырье, шерсть овечью и верблюжью, пушнину, конский волос, масло коровье, сало, солодковый корень, саксаул, сушфрукты (курага, урюк, кишмиш).

Адрес для писем и телеграмм: Кзыл-Орда „КАЗКРЕДСЕЛЬСОЮЗ“.

Текущий счет в Казакской Краевой Конторе Госбанка в г. Кзыл-Орде № 122/б.

Правление.

352

Кзыл-Ордынский Районный Союз

„БРЛИК“

Город КЗЫЛ-ОРДА (бывш. Перовск).

Кзыл-Ордынский Районный Союз „БРЛИК“

Гор. Кзыл-Орда (быв. Перовск)

об'единяющий 7500 сельско-хозяйств. и скотоводческих хозяйств

(24 кредитно-сельхоз. и скотоводч. и куст.-промыс. т-в).

ПРОДАЕТ

рогатый рабочий скот, рабочих лошадей, убойный рогатый скот, убойный мелкий скот.

ВСЕГДА ИМЕЕТ НА СКЛАДАХ И ПРИНИМАЕТ ЗАГОТОВКУ:

кожсырья, пушнины, конского волоса, кишек, верблюжьей шерсти, овечьей шерсти, козьего пуха.

ЗЛАКИ: пшеницу, ячмень, джугару.

КРУП; рис американск. семян, очищенное просо.

МУКУ СОБСТВЕННОЙ МЕЛЬНИЦЫ:

сеянку I сорта, размол, отруби.

МАСЛА: коровье, баранье.

САКСАУЛ

◆

ПОКУПАЕТ

орудия сельского хозяйства, рыболовные снасти, мануфактуру, железо, железо-скобяные товары, азиатскую фарфоровую посуду, деревянные чашки, чугунное литье.

ОКОННОЕ СТЕКЛО.

Сахар | Мыло
Чай | Спички

اۋىل شارۋاشىلىق قارىز، مال
ٴوسىرۋ سەرىكتىكتەرىنىڭ قىزىل
ورداداعى اۋانداق سايۋزى

قىزىل «بىرلىك» وردا

اۋاندىق سايۋزعا 7500 اۋىل شارۋاسى مەن
24 قول ونەرى سەرىكتىگى قارايدى.

ساتادى:

وگىز، ات، ەتتى سيىر مالى، قوي ەشكى. تەرى-تەرسەك، قىل، شەك، تۇيە ٴجۇنى، ٴتۇبت. ٴبيداي، ارپا، جۇگەرى كۇرىش، تارى، سوك ٴوز دىرمەنىندە تارتىلعان ۇن: I سەيىنكى رازمول، كۇرپە.

قوي، سيىر مايى سەكسەۋىل.

ساتىپ الادى:

اۋىل شارۋاشىلىق سايماندارى، بالىق اۋلاۋ قۇرالدارى، ماتا، تەمىر — قالايى زاتتارى، ازيالىق پور پور ساۋىتتار، اعاش، شويىن ساۋىتتار.

تەرەزە اينەگى، شەكەر، شاي، سابىن، وتتىق.

АРХАНГЕЛЬСКИЙ ГОРОДСКОЙ БАНК

Основной капитал 1.000.000 рублей золот.

Устав утвержден СОВЕТОМ ТРУДА и ОБОРОНЫ 19 ноября 1923 г.

БАНК ОТКРЫЛ СВОИ ОПЕРАЦИИ

2-го января 1924 года

Банк производит следующие операции:

Учет векселей, выдачу ссуд, инкассо, переводы, производство платежей по поручениям, покупку и продажу за свой счет и по поручениям ⁰/₀⁰/₀ бумаг и др. ценностей, комиссионно-торговые операции, прием вкладов на сроки и текущие счета, подписку на Государственные займы, акции, облигации и пр. **Валютные операции:** учет иностранных векселей, ссуды под залог иностранной валюты, тратт и девиз; покупку и продажу иностранной валюты; переводы за границу.

Банк имеет свои отделения: в ОНЕГЕ, ШЕНКУРСКЕ и УСТЬ-ЦИЛЬМЕ

и

КОРРЕСПОНДЕНТОВ ВО ВСЕХ ГЛАВНЫХ ГОРОДАХ СОЮЗА РЕСПУБЛИК.

БАНК ЯВЛЯЕТСЯ ПРЕДСТАВИТЕЛЕМ ДЛЯ АРХАНГЕЛЬСКОЙ ГУБЕРНИИ АКЦИОНЕРНОГО ОБЩЕСТВА ПО ОБСЛУЖИВАНИЮ ГОСПРОМЫШЛЕННОСТИ и ТРАНСПОРТА „АПТО“.

Телефоны: №№ 10, 1-90, 1-76, 6-67 и 6-68.

Адрес: Архангельск, ул. П. Виноградова, № 42. Для телеграмм: АРХАНГЕЛЬСК, АРХГОРБАНК.

70

Ростовский на Дону Городской Банк

Основной капитал 600.000 р. полностью оплачен.

(Существует с 15 октября 1924 года).

ТЕКУЩИЕ СЧЕТА:
Госбанка в Ростове на Дону:
в Краевой Конторе № 525.
в Агентстве . . . . . . № 52.

ТЕЛЕФОНЫ:

Председат. Правления . .	№ 7-95.
Правления	№ 7-97.
Общий	№ 18-01.
Активн. операц.	№ 8-53.
Пассивн. „	№ 33-99.

Производит все Банковские операции:

Имеет корреспондентов в 150 городах СССР.

При Банке открыто Агентство Госстраха по производству всякого рода страховых операций.

Прием всех налогов как государственных, так и местных с 8-ми час. утра и до 5 час. вечера без перерыва.

Банк предоставляет своим клиентам всевозможные льготы по инкассовым и переводным операциям.

Банк открыт для операций ежедневно, кроме неприсутственных дней, от 9-ти до 3-х час.; от 3-х и до 6-ти час. вечера производится прием на текущие счета и денежн. перевод.

Банк помещается в г. Ростове н/Д., ул. Фр. Энгельса, 104.

С 21-го сентября 1925 года открыто Отделение Банка в гор. Ейске, Донского Округа, которое производит все разрешенные Уставом Банка операции.

170

Ленский Союз Кооперативов

„ЛЕНСОЮЗ“

Правление и Главная Контора в гор. Киренске, Иркутской губ., на реке Лене.

Торгово закупочная Контора в гор. Иркутске, улица К. Маркса, 33.

Пушной сортировочный для экспорта **Склад** в Иркутске, ул. К. Маркса, 33.

Промышленные предприятия в с. Алексеевском, Киренского округа.

Транспортная агентура в с. Качуге на р. Лене.

Ежегодно собственная торговая сплавная ярмарка по р. Лене.

На Лене и Киренге рейсирует свой быстроходный моторный катер

Текущие счета в Иркутске:

Госбанке	№ 318	Промбанке	№ 84
„ особ. . .	№ 369	Селькредите	№ 78
Всекобанке	№ 335		

Ленсоюз объединяет 32 кооператива, обслуживающих 47.000 населения, расположенного на р. Лене, Киренге и Н.-Тунгусске.

ПОКУПКА товаров потребительского значения.
ПРОДАЖА продуктов сельск. хоз. и промысла.

СБЫТ ЗА ГРАНИЦУ ПУШНИНЫ.

ПРИЕМ пушнины для стандартизации и экспорта за границу.

ПРОИЗВОДСТВЕННО-ПОТРЕБИТЕЛЬСКОЕ ОБЩЕСТВО ЛАТЫШСКИХ РАБОЧИХ

„ЛАТРАБПО“

LATYIESU STRADNIEKU RAZOTAJU-PATERETAJV BIEDRIBA

ПРАВЛЕНИЕ: Ленинград, Проспект 25 Октября, д. № 18. Телефоны: 156-43, 156-83.

МАГАЗИНЫ:

1) **Техно-химическая Контора, технический и москательный магазин.** (Проспект 25 Октября, № 62. Телефон № 645-28).
ГРОМАДНЫЙ ВЫБОР лучших и заграничных техно-москательно-химических товаров и строительных материалов.
2) **Мануфактурно-галантерейных и вязальных изделий.** (Гостиный Двор, № 25.—Телефон № 645-29).
3) **Писчебумажный, книжный, канцелярских принадлежностей и обувной.** (Проспект Нахимсона, 10.—Телефон № 238-29).
4) **Продуктовый, винный и гастрономический.** (Проспект Нахимсона, 10. Телефон № 169-93).
5) **Ларьки на рынках:** Сенном, Кузнечном, Мальцевском и Пантелеймоновском.

ЛЕСНОЙ ОТДЕЛ:

БРЕВНА: сосновые, еловые и кругляки твердых пород. **Пиленый материал:** доски, брусья. **Крепежный лес для рудников:** стойла, обаполы. **Экспортный лес:** осиновые кряжи, пропсы и балансы.

ПРОИЗВОДСТВО:

Заводы в аренде „ЛАТРАБПО“ (Таракановка, 10) предлагают собственного производства:

1. По Консервному Отделу:

1) Настоящие ревельские кильки и рижские шпроты, приготовленные по особому испытанному и лучшему способу из сырья, вывезенного из Прибалтийского края.

2) Роль-мопс и т. п.

2. По Химическому Отделу:

Толь. Толевая смола. Кровельная мастика. Кровельный лак. Технический желтый вазелин. Тавот. Мазь штауфера. Акволь. Техническое и медицинское зеленое мыло. Колесная мазь. Воскрояль (средство для смазывания приводных ремней). Амуничное сало. Пушечное сало. Ружейное сало и т. д.

3. По Деревообделочному Отделу:

Ящики. Комплекты. Пиленая осиновая клепка. Щитки, рейки и проч.

ОБРАЗЦОВЫЙ СОВХОЗ „Кобрино“ (лесопилка, молочная ферма). Станция Карташевка, Сев.-Западн. жел. дор.
Отделение Кооператива „ВСЕ ДЛЯ КРЕСТЬЯНИНА“ при Совхозе „Кобрино“.

ОТДЕЛЕНИЯ: В Москве (Богоявленский пер., № 1), в Харькове и в Ростове-на-Дону.

ЗА ВСЕМИ СПРАВКАМИ ОБРАЩАТЬСЯ В ПРАВЛЕНИЕ.

300

ЛЕНИНГРАДСКИЙ
Союз Семеноводческих Кооперативных организаций

Телегр. адрес: Ленинград — СЕМСОЮЗ. Тел. № 126-31.

ПРАВЛЕНИЕ и СКЛАД:

Ленинград, просп. Красных Командиров, 7.

„СЕМСОЮЗ“

Ведет через низовую кооперацию заготовки семенных материалов.

Снабжает: специальным сельско-хозяйственным инвентарем,

Семенами: овса, ячменя, тимофеевки, вики, клевера и т. п., огородных, цветочных и др. культурных растений.

Полная гарантия за качество семян как в смысле чистосортности, так и в смысле хозяйственной годности их.

Издание крестьянской с.-х. литературы.

Бесплатная консультация по всем сельскохозяйственным вопросам.

805

ПРОИЗВОДСТВЕННО-КООПЕРАТИВНАЯ АРТЕЛЬ
„МРАМОР-ГРАНИТ“

ПРАВЛЕНИЕ и МАСТЕРСКАЯ: Ленинград, В. О., 17-я линия, д. № 60, телефон Конторы 231-50.

ЗАВОД: Озерки, Георгиевская ул., д. № 7.

Телеграфный адрес: **Ленинград—Мраморгранит.**

Для электротехники:

Крупное машинное производство распределительных щитов русского, итальянского белого и голубого мрамора.

Массовое производство шифера для предохранителей, реостатов, рубильников и т. д.

Ремонтно-строительная часть:

Облицовка фасадов гранитом, мрамором и искусственной массой под гранит и мрамор.

Ступени из Путиловского, Тарусского и Коломенского камня.

Полы: мраморные и мозаичные. Плитки мраморной мозаики.

Внутренние мраморные отделки общественных мест и магазинов (столы, буфеты, выручки) и т. д.

Реставрация всевозможных мраморных фигур и каминов.

Производство мельничных жерновов из всевозможных гранитных пород, а также песчаных точил и косных брусков.

Монументально-строительные работы:

Монументы общественного характера: вождям революции, ученым, художникам, артистам и т. д., а также всевозможные кладбищенские сооружения.

Массовое производство из мрамора чернильниц, бюваров, пепельниц и всевозможных мелких украшений.

755

Ленинградский Союз
ЖИЛИЩНО-КООПЕРАТИВНЫХ ТОВАРИЩЕСТВ
„ЖИЛИЩСОЮЗ“.

Адрес: Ленинград, Пр. 25-го Октября, 63 (Центральное Правление).

Телефоны №№ 553-31, 155-23, 560-36, 618-92, 558-35, 608-08. **Условный адрес: Ленинград, „ЖИЛИЩСОЮЗ“.**

Первое по времени возникновения в СССР и единственное в Северо-Западной области объединение Жилищной Кооперации (основан в 1922 г.) объединяет все жилищно-арендные и жилищно-строительные товарищества Ленинграда. Свою деятельность осуществляет через Центральное и Районные Правления.

Снабжает (по удешевленным ценам и в кредит) своих членов всевозможными ремонтно-строительными материалами, топливом, лесоматериалами и предметами, употребляемыми в домовом обиходе, имея 2 базисных склада и 14 магазинов во всех районах города.

Изготовляет для домовых и ремонтно-строительных надобностей местного строительного рынка всевозможные лаки, краски и белила и чугунно-литейные изделия на своих двух лако-красочных заводах (б. Джон Гернандт и Кинг) и чугунно-литейном (б. Пастор).

Обслуживает своих членов технической помощью — производство ремонтно-строительных работ, составление технических смет, техническая консультация.

Оказывает своим членам юридическую помощь всех видов (устная и письменная консультация, ведение дел в судебных и административных учреждениях).

Издает двухнедельный журнал „Жилищное Дело“ (тираж 8000 экз.), а также книги и брошюры по жилищному вопросу и всевозможные формы, бланки и книги по домовой отчетности и делопроизводству.

Подготовляет опытных домовых работников, имея курсы жилищного дела.

Все учреждения, предприятия и организации, имеющие дома и нуждающиеся в ремонтно-строительных материалах могут приобретать таковые в ЖИЛИЩСОЮЗЕ.

381

МОССЕЛЬПРОМ

единственный в своем роде и самый крупный пищевой Трест СССР.

В его состав входят следующие производственные предприятия:

Кондитерская фабрика „Красный Октябрь“ (б. Эйнем).
Кондитерская фабрика имени Бабаева (б. Абрикосова).
Шоколадная фабрика б. Тиде — (вновь открываемая).
Табачная фабрика „Дукат“.
„ „ „Ява“ (б. Габай).

Табачная фабрика „Красная Звезда“ (б. Гильзовая ф-ка „Катык)“.
Пивоваренные заводы—Трехгорный.
„ „ Хамовнический.
Дрожжево-Винокуренный завод. (б. Гивартовского).
Колбасная фабрика № 1 (б. Чичкина).
Зав. фрукт. и минеральн. вод (б. Калинина).

Макаронная фабрика № 1.
3 мельницы.
Консервная фабрика.
22 хлебопекарни
подобные предприятия и:
Картонажная фабрика.
Типо-Литография
Ящичная мастерская.

Кроме перечисленных производственных предприятий на 1/iv — 1925 г. Трест располагает многочисленным торговым аппаратом, в который входят:

60 розничных магазинов.
8 центр. магазинов и складов.

124 киоска и палаток.
68 пивных в Москве и 3 иногородн. отдел.

45 иногородн. пивных складов.
151 „ „ лавок.

Обшая стоимость всех производственных предприятий выражается цифрой в 24.000.000 золот. руб.

Общее количество рабочих и служащих занятых на всех промышленных предприятиях на 1/iv—25 г.—13.382 чел., что вместе с торговым и управленческим аппаратом составляет армию рабочих и служащих в 17.458 человек.

Кроме того в Тресте на то же число насчитывалось до 4.500 чел. сверхштатных работников, занятых розничной торговлей с лотков.

Месячный оборот Треста—(стоимость выработанной продукции) составляет сумму около 9.000.000 руб.

Заработная плата, выплачиваемая Трестом в месяц по всем предприятиям, составляет около 700.000 руб.

Общая мощность двигателей, установленных на всех фабриках и заводах составляет 4.100 лошадиных сил в электромоторах и 2.500 лошадиных сил в паровых и нефтяных двигателях разных систем.

Общее количество электроэнергии, получаемой предприятиями от Центральной Станции МОГЭС, составляет около 7.000.000 кв. час

Общее количество ежегодно сжигаемого топлива на всех предприятиях составляет 2.000.000 пуд. условного топлива.

Ежегодно по всем предприятиям Треста на замену изношенного и устаревшего оборудования тратится около 3.000.000 руб.

Что же касается характиристики развития каждого из главнейших предприятий в отдельности, то эти данные представлены в нижеследующих таблицах:

Наименование предприятий.	Отчетн. период.	Единица учета.	Месячная выработка изделий.	Стоимость месячной выраб. в довоенных руб. 1).	Число лиц занятых в произв. на 1/х-кажд. года.
Кондитерская промышл.					
„Красный Октябрь“ . . .	1921/22	Пуды.	11.250	135.561	952
	1922/23	„	12.672	191.402	978
	1923/24	„	23.074	387.434	1.628
	1924/25	„	42.253	701.057	3.236
Им. „Бабаева“ .	1921/22	Пуды.	5.037	51.624	319
	1922/23	„	8.424	115.937	375
	1923/24	„	15.665	234.754	1.320
	1924/25	„	29.678	436.112	1.821
Тнбачная промышл.					
„Дукак“	1921/22	Кур. ед.	127.282	383.132	1.035
	1922/23	„	139.019	500.025	993
	1923/24	„	104.743	440.227	1.121
	1924/25	„	169.065	767.700	1.195
„Ява“	1921/22	Кур. ед.	68.004	187.458	607
	1922/23	„	62.740	236.206	590
	1923/24	„	59.167	260.060	608
	1924/25	„	79.660	373.750	639
„Красная Звезда“	1921/22	Кур. ед.	—	—	—
	1922/23	„	45.760	194.838	562
	1923/24	„	51.880	171.365	598
	1924/25	„	64.557	304.131	633
Пивоваренная промышл.					
„Тригор“	1921/22	Ведра.	10.735	16.639	52
	1922/23	„	120.365	186.565	289
	1923/24	„	244.787	379.419	1.210
	1924/25	„	213.960	331.638	1.255
Хамовнический	1921/22	Ведра.	—	—	—
	1922/23	„	20.898	36.476	105 1)
	1923/24	„	41.747	64.718	302
	1924/25	„	33.098	51.302	465

Наименование п редприятий.	Отчетн. период.	Единица учета.	Месячная выработка изделий.	Стоимость месячной выраб. в довоенных руб. 1).	Число лиц занятых в произв. на 1/х-кажд. года.
Завод фруктовых и минеральных вод	1921/22	Посуда.	196.343	13.738	219
	1922/23	„	136.524	8.720	149
	1923/24	„	178.843	12.629	150
	1924/25	„	101.871	5.848	213
Дрожжево-винокурен. завод .	1921/22	Пуды.	3.336	56.803	188
	1922/23	„	6.725	114.316	258
	1923/24	„	8.679	147.540	297
	1924/25	„	10.932	190.087	346
Колбасная фабрика № 1 . .	1921/22	Пуды.	5.490	28.504	162
	1922/23	„	6.056	71.900	156
	1923/24	„	11.987	140.949	274
	1924/25	„	20.962	249.798	346
Макаронная фабрика № 1 .	1921/22	Пуды.	4.153	15.784	97 на 1/III-22 г
	1922/23	„	9.665	36.729	201
	1923/24	„	19.164	72.816	337
	1924/25	„	27.692	103.631	731
Мельницы Треста	1921/22	Пуды.	67.316	98.769	103
	1922/23	„	74.052	106.126	136
	1923/24	„	101.388	147.228	143
	1924/25	„	182.029	271.494	195
Хлебопечение .	1921/22	Пуды.	46.263	91.114	428
	1922/23	„	103.727	183.239	1.160
	1923/24	„	109.981	230.062	1.346
	1924/25	„	168.474	364.611	1.622

---

[1] С 14/III-23 г.

Примечание. Обращаем внимание на то, что месячная стоимость выработки продукции выражена ами в довоенных рублях.

Таким образом стоимость месячной продукции всего Треста в 1921/22 г., т.-е в начале его хозяйственной деятельности оцененная в довоенных рублях, составляет 1.079.126 руб. Стоимость же месячной продукции оцененной в тех же довоенных рублях в 1924/25 году составляет 4.151.159 руб.

Количество рабочих и служащих занятых на промышленных предприятиях Треста в начале его хозяйственной сти в 1921/22 г., как видно из приведенной таблицы, выражалось цифрой 4.162 чел., в то время как г.г. оно выразилось цифрой 12.697 чел.

СЕЛЬХОЗТРЕСТ

Наркомзема ССР Армении

Гл. КОНТОРА г. Эривань, ул. Ленина, № 9. Тел. № 204.

Из своего консервного завода предлагает в большом количестве КОНСЕРВЫ:

Абрикосы, айва, груши персики белые, персики шафран, рейнклод желтый, черешня белая.
Пюре абрикосовое. Пюре томат.
Огурцы маринад.

Из собственных подвалов ВИНА разных сортов.

ИЗ СОБСТВЕННЫХ ПЛАНТАЦИЙ

ТАБАК „Дюбек“, „Самсон“ и „Трапизон“.

Госферма и сыроваренный завод

ШВЕЙЦАРСКИЙ и ТУШИНСКИЙ СЫР.

Имеются хлопкоочистительный и рисоочистительный заводы.

Имеется питомник племенного скота и свиней, а также рассадники разных культур.

Госучреждениям и кооперациям льготные условия платежа.

248

ЧАСТЬ V.

ТРАНСПОРТ

стр.

I—VII. Железно-дорожный, морской, речной и воздушный транспорт . . . . 1—30
VIII. Список ж.-д. станций и речных пристаней . 31—58

НАРОДНОЕ ПРОСВЕЩЕНИЕ И ЗДРАВООХРАНЕНИЕ

I. Профессиональное образование . . . . . 59—94
II. Учреждения социального воспитания . . . 95—100
III. Научные и культ.-просвет. учреждения . . 101—120
IV. Издательства и периодические издания . . 121—156
V. Народное здравоохранение. . . . . . . 157—160

АДМИНИСТРАТИВНОЕ ДЕЛЕНИЕ СССР

I. Список административных единиц СССР . . 1—191
II. Населенные пункты СССР . . . . 191—228

ВСЕМ ИЗВЕСТНЫЙ ВСЕМ ИЗВЕСТНЫЙ
СВОЕЙ ПРОДУКТИВНОСТЬЮ И ДЕШЕВИЗНОЙ
МНОЖИТЕЛЬНЫЙ ПЕЧАТНЫЙ ПРИБОР „СТЕКЛОГРАФ"
дающий неограниченное количество копий желаемого формата и цвета
ПРЕДЛАГАЕТ СТЕКЛОГРАФИЧЕСКАЯ ЛАБОРАТОРИЯ ИЗОБ. М. А. ЛЕВЕНЕЦ
МОСКВА, Кузнечный мост, д. 16, кв. 7, тел. 295-59.
ДИПЛОМ I СТУПЕНИ на I Всесоюзной Сел.-Хоз. и Куст. Пром. Выставке

ВСЕСОЮЗНЫЙ
Государственный Синдикат
ПО СЕЛЬСКО-ХОЗЯЙСТВЕННОМУ
МАШИНОСТРОЕНИЮ

„СЕЛЬМАШ“

Объединяет лучшие заводы сельско-хозяйственного машиностроения.

ПРАВЛЕНИЕ: Москва, ул. 1 Мая (б. Мясницкая), 6.

ОТДЕЛЕНИЯ и ТОРГОВЫЕ СКЛАДЫ:

Армавир, Аулие-Ата, Ачинск, Барнаул, Бийск, Благовещенск, Воронеж, Владикавказ, Вятка, Георгиевск, Иркутск, Казань, Красноярск, Краснодар, Курган, Кустанай, Ленинград, Москва, Мариинск, Минусинск, Миллерово, Н.-Николаевск, Орша, Оренбург, Омск, Пермь, Петропавловск, Ростов, Самара, Саратов, Свердловск, Ставрополь, Тифлис, Таганрог, Ташкент, Троицк, Челябинск, Чита, Шадринск, Ялуторовск.

Полный сортамент сельско-хозяйственных машин и орудий лучших русских и иностранных заводов
от ПЛУГА до ТРАКТОРА и ПАРОВОЙ МОЛОТИЛКИ.

Торгующим организациям предоставляются КРЕДИТ и оптовые цены.

768

Русско-Германское Торговое Акционерное Общество

„РУСГЕРТОРГ“.

Правление — Берлин.

Главная Контора: Москва, Кузнецкий Мост, № 14.

Телефоны:

Правление № 2-14-74. Дирекция № 2-14-52. Технический директор и технический отдел № 5-97-96.

Отделения Русгерторга:

Ленинградское — Ленинград, Ул. Герцена, 55/7.
Всеукраинское — Харьков, Пушкинская, 21.
Северо-Кавказск. — Ростов н/Дону, ул. Энгельса, 87.
Предст. при Закгосторге — Тифлис, Музейная, 2.

Телеграфный адрес главной конторы: Москва, Русгерторг.

Ввоз в СССР

предметов производства Германской промышленности, главным образом металлической, электротехнической химической и сельско-хозяйственных машин и орудий.

Оборудование фабрик и заводов по всем отраслям промышленности.

Консигнационный склад

красителей объединенных германских красочных фабрик „Игерусско“: „Bayer, Badische, Farbwerke, Agfa, Cassella, Griesheim-Elektron, Kalle, Jaeger, Wuelfing Dahl, Mülheim, Weiler ter Meer“.

Продажа производится в кредит и за наличный расчет по соглашению.

ПРОДАЖА ТОВАРОВ со складов Общества и исполнение заказов на выписку товаров из заграницы.

Закупка экспортного сырья.

256

ТРАНСПОРТ

I. Железнодорожный Транспорт.

А. Местные Органы Управления.

1. Правления железных дорог.

По новому «Положению о Правлениях жел. дор. *), Правление жел. дор. является полномочным органом, ведающим совокупностью хозяйственных, технических, эксплоатационных и административных вопросов работы жел. дороги, проведением в жизнь правительственных распоряжений по вопросам технического содержания дороги и ее сооружений, а также правил, регулирующих безопасность движения.

Правление жел. дороги является самостоятельным хозяйственным органом, обладающим всеми правами юридического лица.

Председатель Правления утверждается СТО, по представлению НКПС. Члены Правления (в количестве от 3 до 5 чел.) назначаются наркомом. На одного из членов Правления нарком возлагает персонально руководство технической отраслью работы и функции технич.-инспекторского надзора (что соответствует упраздненной должности начальника дороги).

СТРУКТУРА ПРАВЛЕНИЯ ЖЕЛ. ДОРОГИ.

Правление жел. дороги состоит из 17 отделов:

1) **Тяги**, ведающего: содержанием и ремонтом паровозов, вагонов, машин, котлов, станков и прочего оборудования дороги; наблюдением за рациональным расходованием топлива; подачей воды для всех нужд дороги; пожарной охраной; выработкой скоростей и веса поездов.

2) **Пути**, ведающего: содержанием, ремонтом и охраной пути и сооружений; составлением проектов и правил строительных работ и санитарно-техническим делом.

3) **Движения** (Эксплоатации), ведающего технической стороной движения по дороге и обеспечением безопасности движения.

4) **Хозяйственно-Материального**, ведающего: снабжением дороги всеми необходимыми материалами и топливом, а также реализацией ненужного имущества.

5) **Коммерческого** (Экономического), ведающего: тарифными раз'яснениями, вопросами претензий, розыском грузов, сдачей в аренду складов и земельных участков, эксплоатацией вспомогательных предприятий дороги и выяснением потребностей прилегающего к дороге района в жел.-дорожном транспорте. Подведомственные Коммерческому отделу: **коммерческие агентства** производят выдачу ссуд под товары, прием и отправление грузов, страховые и таможенные операции и всякого рода поручения; **городские станции** ведут пассажирские и грузовые операции: предварительную продажу билетов и плацкарт, доставку их на дом, прием к отправлению багажа, грузов и т. п.

6) **Счетно-Финансового**, ведающего: выяснением финансового положения дороги, представлением смет и финансовых планов.

7) **Сборов**, ведающего: учетом перевозки пассажиров, багажа и грузов; проверкой правильности сборов за перевозки; расчетами с другими дорогами за перевозки в прямом сообщении; рассмотрением претензий за переборы; контролем поездов и ревизией складов и операций отчетности по перевозкам и сборам.

8) **Нормирования Труда и Быта** (Бюро Нормирования), ведающего: распределением по тарифным разрядам; установлением норм выработки, всякого вида расценок, наблюдением за производительностью труда, за выполнением плана и за расходованием снабжения.

9) **Юридического**, ведающего юридической консультацией и ведением судебных дел.

10) **Административного**, ведающего: вопросами административного характера, определением, назначением, перемещением и увольнением ком. состава дороги; делопроизводством по происшествиям и выдачей билетов агентам дороги.

11) **Статистики и Картографии**, ведающего: разработкой статистических сведений о работе дороги и составлением карт и планов.

12) **Связи и Электротехники**, ведающего: телегр. и телефонной связью; электрич. станциями; освещением и передачей энергии; часовым делом; служебной корреспонденцией и аппаратами, обеспечивающими безопасность движения поездов.

13) **Охраны**, ведающего охраной всех сооружений дороги.

14) **Техническо-Контрольного** (Планового), ведающего: контролем над хозяйственностью, целесообразностью и закономерностью работы всех отделов, а также разработкой мероприятий по улучшению хозяйства.

15) **Мобилизационного**, ведающего: учетом военно-обязанных мобилизуемых рабочих и служащих; разработкой мобилизац. плана; подготовкой ремонтных и специальных поездов, согласно плана.

16) **Просвещения**, ведающего: социальным воспитанием, проф.-техническим образованием и школьно-курсовой политико-просветительной работой.

17) **Бюро НОТ**, ведающего научной организацией труда и рационализацией хозяйства дороги.

В настоящее время функционируют 27 Правлений дорог.

---

*) Утвержд. СТО 17 июля 1925 г.

СПИСОК ПРАВЛЕНИЙ ЖЕЛЕЗНЫХ ДОРОГ *).

1. ДОНЕЦКИЕ ЖЕЛ. ДОРОГИ. Адрес Правления: Харьков, пл. Феербаха, 7. **Правление.** Уполн. НКПС и пред. Правления **Лизарев**, Ф. С.; зам. **Прокофьев**, З. Я. Члены—**Вевер**, К. Ф.; **Злобин**, В. Н.; **Кастель**, Э. Р. (он же нач. дороги); **Катель**, М. А. (предст. НКФ); **Кривошапко**, В. М. Пом. нач. дороги: **Водопьянов**, Л. А. и **Фабер**, Г. В. **Нач. Отделов:** 1) Админ.—**Максимович**, В. С. 2) Эконом.—**Щербук**, В. А. 3) Сборов—**Цыпленков**, Д. Н. 4) Статист. и Картограф.—**Галкин**, В. В. 5) Счетн.-Фин. — **Рендель** Л. Е. 6) Дорожн. Бюро Нормир. и НОТ—**Боголюбов**, С. П. 7) Хоз.-Матер. — **Рак**, В. И. 8) Юридич.—**Кунахович**, К. К. 9) Просвещ.—**Червоняков**, Д. А. 10) Моб. — **Гаврилов**, П. С. 11) Службы Эксплоатац.—**Олейников**, Я. М. 12) Службы Пути—**Болотов**, Н. И. 13) Службы Тяги—**Копырин**, С. И. 14) Службы Связи и Электротехники — **Ермаков**, Т. Н. 15) Охраны—**Капралов**, М. И.

2. ЕКАТЕРИНИНСКАЯ ЖЕЛ. ДОРОГА. Адрес Правления: Екатеринослав. **Правление.** Уполн. НКПС, пред. Правл. и нач. дороги — **Ковылькин**, С Т.; и. о. зам. — **Серебряков**, И. И. Члены: **Голубев**, Н. И. и **Окоронко**, Т. И. Предст. НКФ — **Фесенко**, М. А. **Нач. Отделов:** 1) Админ. — **Осташевский**, В. Г. 2) Эконом. — **Жиров**, В. И. 3) Сборов — **Щомак**, А. М. 4) Статист. и Картограф. — **Голосов**, П. Е. 5) Счетн.-Фин. — **Гридчин**, И. Н. 6) Дорожн. Бюро Нормир. — **Захарченко**, И. М. 7) Хоз.-Матер. — **Горяйнов**, Н. Н. 8) Юридич. — **Корецков**, В. Д. 9) Просвещения — **Волнянский**, М. А. 10) Моб. — **Румянцев**, Д. А. 11) Сл. Эксплоатац. — **Саратовский**, В. В. 12) Сл. Пути — **Вельс**, П. А. 13) Сл. Тяги — **Рухлин**, И. И. 14) Сл. Связи и Электротехники — **Воскобойников**, А. И. 15) Охраны — **Яковлев**, Д. Ф. Пом. нач. дороги — **Крендовский**, П. М.

3. ЗАБАЙКАЛЬСКАЯ ЖЕЛ. ДОРОГА. Адрес Правления: Чита. **Правление.** Пред. Правл. и **Уполн.** НКПС — **Тюренков**, Н. В.; зам. — **Корнеев**, Н. А. Пом. нач. дороги — **Нумеров**, В. В. **Нач. Отделов:** 1) Админ.—**Комаров-Адриянов**, С. Г. 2) Эконом. — **Шпак**, Б. И. 3) Сборов — **Комендантский**, А. М. 4) Статист. и Картограф. — **Чернышев**, Д. Г. 5) Счетн.-Фин. — **Нарожный**, Н. Л. 6) Дорожное Бюро Нормир. — **Бусыгин**, А. М. 7) Хоз.-Матер. — **Медведев**, Л. Г. 8) Юридич. — **Минский**, М. К. 9) Просвещения — **Наливкин**, П. А. 10) Сл. Эксплоатац. — **Шихалеев**, М. Д. 11) Сл. Пути — **Соколов**, М. Г. 13) Сл. Тяги — **Випер**, Г. В. 13) Сл. Связи и Электротехники — **Шиврис**, Н. С. 14) Охраны — **Мельников**, М. И. 15) Моб. — **Черноскутов**, Ф. И.

4. ЗАКАВКАЗСКИЕ ЖЕЛ. ДОРОГИ. Адр. Правления: Тифлис, Вокзальная, 1. **Правление.** Уполн. НКПС и пред. Правл. **Иванов**, К. Е.; зам. **Чхеидзе**, Г. И. Члены: **Левашов**, А. М.; **Мамедбеков**, М. Ю.; **Пицхелаури**, Г. Г.; **Тер-Микаэлян**, Л. А. и **Чичинадзе**, В. А. **Нач. Отделов:** 1) Админ. — **Габескирия**, Т. П. 2) Эконом. — **Абелов**, Г. Л. 3) Сборов (Черкезовская, 70) — **Иремадзе**, Н. Г. 4) Статист.-Картограф. (Уг. Молоканской и Батарейной) — врид. **Арутюнов**, А. Н. 5) Счетн.-Фин.—**Каландия**, Э. Г. 6) Дорожн. Бюро Нормир. — **Данюков**, П. Г. 7) Юридич. — **Демидов**, В. А. 8) Допрофобра (Елизаветин., 20)—**Кикнадзе**, В. А. 9) Техн.-Контр.—**Шахбудагов**, Г. 1. 10) Бюро НОТ—**Абрамов**, М. А. 11) Лесн. Разраб. (Ксеньевск., 5) — **Амашукели**, И. Д. **Управление:** Нач. дороги—**Беридзе**, Г. Д.; зам.—**Абрамов**, М. А. **Нач. Служб.:** 1) Эксплоатац.—**Небесов**, Н. А. 2) Пути—**Ковалевский**, К. З. 3) Тяги—**Леонтьев**, Н. Н. 4) Связи и Электротехн.—**Кавтарадзе**, Г. Д. 5) Хоз.-Мат.—**Хатисов**, Г. А. 6) Керосинопровода (Черкесовск., 7) — **Оганезов**, М. А. **Нач. Отделов:** 1) Моб.—**Бежанов**, Г. А. 2) Охраны—**Кочлашвили**, В. Г.

5. ЗАПАДНЫЕ ЖЕЛ. ДОРОГИ. Адр. Правления: Гомель, уг. ул. Могилевск. и **К. Либкнехта.** **Правление:** Уполн. НКПС и пред. Правл.—**Сивков**, В. Ф.; зам.—**Михаленок**, В. А. Члены: **Леонович**, А. М. (предст. НКФ); **Федоров**, В. А. (он же нач. дороги) и **Шотт**, Э. К. Предст. **Уполнаркомпути:** на ст. Унеча — **Порхачев**, А. М.; на ст. Гомель-пасс. — **Скибунов**, А. С.; на ст. Минск — **Башкевич**, Ф. Н. **Нач. Отделов:** 1) Админ. **Горбач**, О. А.; 2) Эконом. — **Савельев**, Д. И.; 3) Сборов—**Галушко**, И. Ф.; 4) Статист. и Картограф.—

---

*) В виду происходившей во время печатания реорганизации Правлений жел. дор., в связи с переходом к осуществлению нового «Положения о Правлениях жел. дор.», в помещаемом списке жел. дорог сохранено прежнее разделение административных органов жел. дорог на Правление, руководящее всей финансово-хозяйственной и экономической работой дороги, и Управление, ведающее технической стороной работы и являющееся подсобным аппаратом Правления.

Техническим службам Управления: Пути, Тяги, Эксплоатации, Связи и Электротехники — соответствуют по новому «Положению» отделы: Пути, Тяги, Движения, Связи и Электротехники.

ЭКОНОМИЧЕСКАЯ СЛУЖБА

Закавказских железных дорог

ОБЪЯВЛЯЕТ,

что коммерческими агентствами и городскими станциями в городах: Тифлис, Баку, Москва, Эривань, Батум, Ганджа, Телав, Зугдиды и Евлах **производятся нижеследующие операции:**

1. Продажа пассажирских билетов во всех сообщениях (с доставкой на дом).
2. Складочные операции.
3. Все коммерческие операции.
4. Выдача ссуд под товары как в пути следования грузов, так и на складах.
5. Прием, отправка и выдача грузов.
6. Перевозка грузов гужем.
7. Купля-продажа товаров по поручению клиентов дороги.
8. Исполнение таможенных, акцизных и других обрядностей.

Вышеизложенные и другие транспортные операции исполняются при минимальном комиссионном сборе.

Коммерческие агентства и городские станции оказывают большую помощь **клиентам** при пользовании услугами железнодорожного транспорта.

242

Осипов, И. В.; 5) Счетн.-Фин. — **Неверович**, М. А.; 6) Дорожн. Бюро Нормир. — врид. нач. **Длусский**, А. Ф.; 7) Хоз.-Матер. — **Брухно**, С. Г.; 8) Юридич. — ст. юрисконсульт — **Думбровский**, Е. П.; 9) Просвещения — врид. **Савченко**, Г. Ф.; 10) Техн.-Контрольн. — врид. зав. **Мушинский**, И. А.; 11) Лесн. Заготовок — **Бобынин**, А. Г. **Управление.** Нач. дороги — **Федоров**, В. А. **Нач. Служб.**: Эксплоатации — **Куликов**, Ф. И.; 2) Пути — **Иванов**, В. Н.; 3) Тяги—(врид.) **Деянов**, Я. Ф.; 4) Связи и Электротехники — **Микитчук**, О. Е.; 5) Моб. Отд. — **Оскерко**, В. Ф.; 6) **Отд.** Охраны — **Морозов**, Н. Н.

6. ВОСТОЧНО-КИТАЙСКАЯ ЖЕЛ. ДОРОГА *). Адрес Правления — Харбин. Управ. **Иванов**, А. Н.

7. МОСКОВСКО-БЕЛОРУССКО-БАЛТИЙСКАЯ ЖЕЛ. ДОРОГА. Адрес Правления: Москва, Сретенский бул., 1/6. **Правление.** Уполн. НКПС и пред. Правл. — **Межин**, Ю. Ю., зам. — **Смолкин**, А. Т. Члены — **Ефимов**, Е. И.; **Наумов**, С. Ф.; **Полозов**, М. А. (он же нач. дороги) и **Кекин**, К. С. (от НКФ); секр. **Вихров**, В. П. Пом. нач. дороги **Осипов**, А. П. **Нач. Отделов: 1)** Админ.— **Красозов**, Г. М.; 2) Коммерч. — **Ляпаев**, С. И.; 3) Сборов — **Гуцолов**, Д. А.; 4) Статист. и Картограф. — **Цветков**, Ф. А.; 5) Счетн. Фин. — **Поляков**, Н. А.; 6) Дорожн. Бюро Нормир. — **Яблоновский**, Б. Ф.; 7) Хоз.-Матер. — **Пожидаев**, А. И.; 8) Юрисконс. — **Дьяконов**, А. М.; 9) Просвещения — **Розит**, Я. А.; 10) Контрольн. (вакансия); 11) Службы Эксплоатац. — **Абуашвили**, К. Н.; 12) Пути—**Колодяжный**, Г. М.; 13) Тяги—**Рябов**, В. Н.; 14) Связи и Электротехники — **Наживин**,. Н. Я.; 15) Моб. Отд. — **Ерлыкин**, А. И.; 16) Охраны—**Соснов**, В. С; 17) Здравотд.— **Кудринский**, И. Н.

8. МОСКОВСКО-КАЗАНСКАЯ ЖЕЛ. ДОРОГА. Адрес Правления: Москва, Краснопрудная ул., 20. **Правление:** Уполн. НКПС и пред. Правл. — **Жуков**, К. Н.; зам. **Иванов**, В. Ф. Члены — **Германович**, В. А.; **Милеев**, А. Ф.; **Саликов**, Д. П.; **Соколовский**, С. Н.; **Толлако**, П. Г. (он же нач. дороги); **Юрьев**, В. И. (предст. НКФ). Пред. Бюро НОТ — **Котляренко**, Б. И. **Нач. Отделов: 1)** Админ. — **Гребенщиков**, К. Н.; 2) Коммерч. — **Германович**, В. А.; 3) Сборов — **Левицкий**, К. И.; 4) Статист. и Картограф. — **Балашов**, М. Г.; 5) Счетн.-Фин. — **Молодцов**, А. П.; 6) Хоз.-Матер.— **Чернобровов**, В. С.; 7) Юридич. — **Альтшуллер**, М. Е.; 8) Просвещения — **Фролов**, М. В.; 9) Техн.-Контрольн.—**Милеев**, А. Ф. **Управление.** Нач. дороги — **Толлако**, П. Г.; пом. — **Петров-Катанский**, В. П. и **Кюнер**, К. Э. **Нач. Служб:** 1) Движения — **Бове**, Г. Г.; 2) Пути — **Штуцер**, А. В.; 3) Тяги — **Зеленский**, А. А.; 4) Связи и Электротехники — **Крашенинников**, И. И.; 5) Моб. Отд.—**Холопов**, А. Т.; 6) **Охраны— Виноградов**, П. И.; 7) Здравотд. — **Левинтов**, Н. М.; 8) Дорожн. Бюро Нормир. — **Зотов**, А. С.

9. МОСКОВСКО-КИЕВО-ВОРОНЕЖСКАЯ ЖЕЛ. ДОРОГА. Адрес Правления: Курск, ул. Добролюбова, 7. **Правление.** Уполн. НКПС и пред. Правл. — **Казарин**, И. Ф.; зам. **Мирский**, А. К. Члены — **Введенский**, Л. И. (от НКФ); **Всеволожский**, А. С.; **Зейликович**, И. М.; **Качинский**, В. П.; **Лапшинский**, К. И. **Нач. Отделов:** 1) Админ.— **Параскевич**, В. М.; 2) Эконом.-Коммерч. (ул. Луначарского, 3) — **Минин**, М. А.; 3) Сборов (ул. Троцкого) — **Зигон**, Ф. Г.; 4) Статист. и Картограф. — **Скульский**, Ю. Ф.; 5) Счетн.-Фин. — **Григорьев**, В. Ф.; 6) Дорожн. Бюро Нормир. — **Самосский**, А. Н.; 7) Хоз.-Матер. — **Стебаков**, А. В.; 8) Юридич. — ст. юрисконсульт **Шиц**, А. А.; 9) Просвещения — **Астапов**, М. К.; 10) Техн.-Эконом.-Планов.—**Иванов**, Н. К.; 11) Топливн.-Лесной — **Каракин**, Г. Ф. (ст. Брянск); 12) Здравотдела — **Мелик**, А. В. (Курск, Ртищевская). **Управление** (Курск, ул. Добролюбова, 7). Нач. дороги— **Клименчич**, В. И.; **1-й** пом. — **Колобов**, Н. А.; 2-й пом. — **Югович**, С. К **Нач. Служб:** 1) Эксплоатации (Курск, ул. Троцкого, 23) — **Петрухин**, В. В.; 2) Пути (Курск, ул. Троцкого, 23) — **Щукин**, К. П.; 3) Тяги (Курск, ул. Добролюбова, 7) — **Крюгер**, Ф. А.; 4) Связи и Электротехники — **Димчевский**, В. Т.; 5) Моб. Отд. (ул. Добролюбова, 7) — **Псарев**, С. Н.; 6) Охраны дороги — **Некрасов**, П. А.

10. МОСКОВСКО-КУРСКАЯ ЖЕЛ. ДОРОГА. Адрес Правления: Москва, Марксова ул., 11. **Правление.** Пред. Правл. и уполн. НКПС — **Иванов**, К. Г.; зам. **Казанцев**, И. М. Члены— **Ефимов**, И. А. (от НКФ); **Ленцнер**, Н. Б.; **Мирошниченко**, Г. А.; **Перекрестов**, П. П. (он же нач. дороги); **Пульманов-Перинский**, В. Г.; секр. пред. Правэ. **Емельянов**, А. Н. **Нач. Отделов:** 1) Админ.—**Овсянников**, А. Ф.; 2) Коммерч.—**Мастрюков**, А. В. 3) Сборов— **Левашев**, А. Б.; 4) Статист. и Картограф.— **Зиновьев**, С. П.; 5) Счетн.-Фин. — **Костин**, С. В.; 6) Хоз.-Матер. — **Дзякевич**, С. В.; 7) Юридич. — **Федоров**, С. П.; 8) Просвещения—**Дорогов**, А. Г.; 9) Техн.-Контрольн. — **Чаманский**, А. А. **Управление:** Нач. дороги — **Перекрестов**, П. П.; **зам.** — **Григорович**, Б. И.; пом. — **Кириакиди**, Д. Ф. **Нач. Служб:** 1) Движения — **Грушко**, А. Л.; 2) Пути — **Дорогов**, В. Н. 3) Тяги — **Толочко**, З. К.; 4) Связи и Электротехники — **Родионов**, В. Л.; 5) Моб. Отд. — **Беляков**, В. С. 6) Охраны — нач. **Леонов**, В. А.; 7) Здравотд. — **Табаков**, Я. И.; 8) Дорожное Бюро Нормир. — нач. **Окс**, Н. П.; 9) Фин.-контрольн. Отд. — **Язев**, Л. И.

11. МУРМАНСКАЯ ЖЕЛ. ДОРОГА. Адрес Правления: Ленинград, наб. р. Фонтанки, 117б. **Правление.** Пред. Правл. и уполн. НКПС (он же пред. Муркомпорта) — **Арнольдов**, А. М.; зам. **Власов**, М. И., Член Правл. и нач. дороги — **Гарбузов**, А. А. Члены Правл.—**Алибегов**, И. Я.; **Балабанов**, С. В. (предст. НКФ); **Иванов**, А. Ф.; **Муштаков-Малиновский**, М. А.; **Фролов**, А. Н.; **Чиркин**, Г. Ф.; **Шотман**, А. В.; секр. уполн. НКПС — **Оксман**, Г. И. **Нач. Отделов:** 1) Админ. — **Коваленко**, Т. И.; 2) Коммерч.—**Кашменский**, Н. И.; 3) Сборов — **Дюфур**, Л. В.; 4) Статист. и Картограф.—**Копяткевич**, В. А., 5) Счетн.-Фин.— **Соколов**, Я. С.; 6) Хоз.-Матер. — **Сухоруких**, И. С.; 7) Юридич. — **Карпинский**, А. П.; 8) Просвещения — **Панов**, Г. И.; 9) Контрольн.—**Кректышев**, Б. Н.; 10) Ред.-Издат. — **Звенев**, В. К.; 11) Нормиров. Труда — **Петров**, А. Ф.; 12) Колонизацион. — **Черногубов**, А. А. (Лиговка, 44); 13) Моб. Отд.—**Исаев**, А. А. 14) Охраны — **Пуртов**, П. А. **Управление.** Нач. дороги — **Гарбузов**, А. А.; пом. **Кректышев**, Б. Н. **Нач. Служб:** 1) Экспл. — **Головин**, В. Е.; 2) Пути — **Дитрих**, К. К.; 3) Тяги — **Страупман**, И. А.; 4) Связи и Электротехники — **Пашенцев**, Д. С.

12. ОКТЯБРЬСКАЯ ЖЕЛ. ДОРОГА. Адрес Правления: Ленинград, пл. Восстания (б. Знаменская), зд. вокзала. **Правление.** Уполн. НКПС и пред. Правл. — **Безруких**, П. Е.; зам. **Артемов**, И. И. Члены—**Оппенгейм**, А. А. (предст. НКФ); **Розенцвейг**, М. А.; **Чегодаев**, Н. Н. **Нач. Отделов:** 1) Админ.— **Новелла**, Е. М.; 2) Коммерч. — **Скачко**, В. П.; 3) Сборов — **Палибин**, Н. Н.; 4) Дорожн. Бюро Нормир. — **Кондратьев**, М. М.; 5) Хоз.-Матер. — **Рапопорт**, С. Ю.; 6) Просвещения — **Губин**, П. И.; 7) Техн.-Контрольн. — **Перчихин**, Д. Г.; 8) Моб. Отд. — **Конарев**, А. М. **Управление.** Вр. и об. нач. дороги — **Чегодаев**, Н. Н.; пом. **Воинов**, А. И. **Нач. Служб:** 1) Эксплоат.— **Енш**, Э. О.; 2) Пути—**Передольский**, М. Ф.; 3) Тяги — **Черепанов**, П. В.; 4) Связи и Электротехники—**Каргин**, Д. И.; 5) Охраны— **Зайковский**, В. А.; 6) Фин. Отд.—**Тарвид**, Г. А.

13. ОМСКАЯ ЖЕЛ. ДОРОГА. Адрес Правления: Омск, Уполном. НКПС и нач. дороги — **Дубинин**, А. А.; зам. — **Романюк**, С. С. Предст. НКФ — **Дурнов**, Е. Г. Пом. нач. дороги — **Лупицкий**, М. К. и **Каляпин**, Н. П. **Нач. Отделов:** 1) Админ.— **Филиппов**, С. В.; 2) Коммерч. — **Рудаков**, Н. А.; 3) Сборов — **Гартман**, Э. В.; 4) Статист. и Картограф. — **Шевелев**, С. Ф.; 5) Счетн.-Фин. — **Яновский**, В. Ф.; 6) Хоз.-Матер. — **Опекаловский**, А. А.; 7) Юридич. — **Мелентьев**, В. А.; 8) Просвещения — **Богаев**, М. Ф.; 9) Лесотопливн. — **Ковригин**, И. С.; 10) Нормир. Труда — **Ульянцев**, А. А.; 11) Моб. — **Трифонов**, Н. В.; 12) Охраны — **Поздняков**, Е. В. **Нач. Служб:** 1) Движения — **Веселов**, А. В.; 2) Пути — **Бенько**, Г. Т.; 3) Тяги — **Тауриш**, Э. И.; 4) Связи и Электротехники — **Шульце**, В. В.

14. ПЕРМСКАЯ ЖЕЛ. ДОРОГА. Адрес Правления: Свердловск. **Правление.** Пред. Правл. и Уполн. НКПС — **Емшанов**, А. И.; зам. — **Беляев**, Н. А. Члены: **Коцелло**, К. А.; **Попов**, М. Н. (предст. НКФ); **Смирнов**, В. М. Пом. нач. дороги — **Иванов**, В. Э. **Нач. Отделов:** 1) Админ. — **Мартынов**, Е. В.; 2) Коммерч. — **Макаров**, Д. Б.; 3) Сборов — **Яковлев**, О. М.; 4) Статист. и Картограф. — **Марцишевский**, Г. О.; 5) Счетн.-Фин. — **Толкушкин**, А. М.; 6) Хоз.-Матер. — **Бузин**, П. С.; 7) Юридич. — **Кожемяко**, К. И.; 8) Просвещения — **Волов**, А. П.; 9) Контрольн. — **Книсс**, И. К.; 10) Нормиров. — **Пряничников**, М. В.; 11) Лесотопливн. — **Мухачев**, И. И.; 12) Подсобн. Предпр. — **Еловиков**, А. Ф.; 13) Моб. — **Ковачев**, В. А.; 14) Охраны — **Шутов**, П. А. **Нач. Служб:** 1) Движен. — **Кобызев**, П. П.; 2) Пути — **Бонкевич**, С. В.; 3) Тяги — **Орестов**, Л. М.; 4) Связи и Электротехники — **Клейн**, Б. М.

15. РЯЗАНО-УРАЛЬСКАЯ ЖЕЛ. ДОРОГА. Адрес Правления: Саратов, Ленинская, 5. **Правление.** Уполн. НКПС и Пред. Правл. — **Забара**, Ф. И.; зам. — **Игнатов**, В. Ф. и **Тауклис**, А. А. Члены: **Каниовский**, П. В.; **Кульжинский**, С. Н. и **Хишев**, П. И. Нач. дороги — **Забара**, Ф. И. Пом. нач. дороги— **Ферберг**, В. Ф. и **Щепнин**, Н. В. **Нач. Отделов:** 1) Админ. — **Пятаев**, В. П.; 2) Коммерч. — **Елшин**, А. Н.; 3) Сборов — **Окунев-Новиков**, Г. Е.; 4) Статист. и Картограф. — **Крупянский**, Ю. Ф.; 5) Счетн.-Фин. — **Телеснин**, В. Н.; 6) Хоз.-Матер. — **Сотников**, В. Ф.; 7) Юридич. — **Петров**, Н. Н.; 8) Просвещения — **Афонасьев**, М. Ф.; 9) Подсобн. Предпр. — **Колобаев**, В. Ф.; 10) Нормиров.—**Мосолов**, Н. С.; 11) Моб.— **Кондольский**, А. Г.; 12) Охраны — **Кузнецов**, А. С.; 13) Движения—**Николаев**, И. Н.; 14) Пути — **Савельев**, Е. А. и 15) Связи и Электротехники — **Попов**, М. П.

---

*) В смешанном советско-китайском управлении.

СЕВЕРО-ЗАПАДНЫЕ
ЖЕЛЕЗНЫЕ ДОРОГИ.

Современная сеть Сев.-Зап. ж. д. длиною 2245 верст образовалась от слияния в 1920 г. 563 в. довоенной сети бывших Сев.-Зап. ж. д., 352 в. отдельных линий, сооруженных главным образом в годы войны и 1414 в. Петроградской довоенной сети Моск.-Винд.-Рыб. ж. д. В состав означенной сети входит между прочим первая Российская ж. д. (бывш. Царскосельская), построенная в 1837 г. и 886 в. (40% сети) старейших линий с установившимся движением и работающих более 50 лет. Район дороги, занимающий площадь около 80.000 кв. верст с населением около 5.250.000 человек, богат по преимуществу лесными грузами, строительными материалами и продуктами сельского хозяйства, которые и составляют вместе взятые главнейшую массу местных перевозок, достигающих по величине 30% всего грузооборота.

Район дороги соприкасается с западною государственной границей (Эстония и Латвия), через которую частично осуществляется сухопутный транспорт в государства Западной Европы и граничит через Витебск с территорией Украины, богатой хлебом, скоропортящимися продуктами и вообще ценными грузами, а через Рыбинск с бассейном р. Волги, посылающей хлеб, нефть и соль. В районе сети находится и гор. Ленинград— один из крупнейших торгово-промышленных и экспортных центров страны.

Общая перевозка по всей сети Северо-Западной ж. д. в коммерческих поездах составила в 1923/24 г. около 310 мил. пуд. груза и 12,5 мил. пассажиров, при чем по грузам на первом месте стоят: дрова (105 миллионов пуд.), хлебные грузы (72 мил. пуд.), каменный уголь (35,5 мил. пуд.) и лесоматериалы (19 мил. пуд.). В отношении пассажирского движения три четверти перевозок приходится на долю пригородного движения (на Ленинград). По сравнению с предшествующим годом грузовая работа возрасла на 26%, по сравнению же с довоенным временем и при учете на версту сети перевозка составит 53% от довоенной работы бывших Северо-Западных ж. д. и 67% от таковой же работы Петербургской сети М.-В.-Р. ж. д.

Быстрый рост перевозок и значительные достижения дороги в технической и хозяйственной областях, граничащие во многих случаях по своим измерителям с довоенным уровнем, сильно повлияли на улучшение положения Северо-Западной ж. д. по сравнению с минувшими годами упадка и разрухи, прекратив дальнейший рост изношенности основного капитала и накопив известные материальные запасы, достигающие, например, по топливу 4-х месячной потребности.

Дорога обходится без дотации Центра, почти не имеет задолженности, обладает значительным запасом подвижного состава и вообще совершенно подготовлена для того, чтобы не только справиться с текущими очередными перевозками, но и с возможным мощным потоком экспортных и импортных грузов на почве оживления внешней торговли. Работой Сев.-Зап. ж. д. руководит Управление дорог, возглавляемое т. **В. П. Поздеевым,** являющимся Уполномоченным Центра и в то же время Начальником Дорог.

455

Городские станции и коммерческие агентства Сев.-Кав. жел. дор.

Ростов н/Д, угол ул. Фр. Энгельса и Буденовского проспекта.
Краснодар, угол Красной и Пролетарской, 36.
Новороссийск, угол Береговой и Вокзальной.
Армавир, уг. III Интернационала и Фр. Энгельса.
Москва. Никольская, 8.
Пятигорск. Советский пр., 36.
Сталинград. Гоголевская, 3.
Петровск-Порт. Вокзальная пл., 36.
Сочи, Анапа (отд.), Майкоп.

Их отделения в Ростове н/Дону и Москве при Госбанке и Промбанке, Сухуме и Дербенте (по грузовым операциям) и Кисловодске (по пассажирским операциям)

ПРОИЗВОДЯТ:

Продажу пассажирских билетов и плацкарт.
Доставку билетов и плацкарт на дом.
Прием к отправлению багажа и грузов пассажирской и малой скорости на все станции сети СССР с немедленной выдачей дублик. и багаж. квит.
Доставка товаров со станции жел. дор. на дом или в склады получателя и обратно, а также и по городу.
Долгосрочное хранение товаров в складах до отправления, после прибытия или без отправки по железным дорогам.
Ссуды под товары и кредит фрахта.
Операции с наложенными платежами.
Комиссионная покупка и продажа, всякого рода комиссионные поручения по операциям, связанным с отправкой и получением товар. по ж. д. и водою.

Целью существования Городских Станций и Коммерческих Агентств является всемерная борьба с ростом накладных расходов на перевозимые товары, путем конкурентной работы с частным экспедиторским посредничеством и развитие перевозок на жел. дор., поэтому, совершенно не преследуя материальной выгоды от собственных операций, выполняют их за весьма умеренное вознаграждение для покрытия расходов по себестоимости.

Особое внимание и льготы первичной кооперации и мелкому производителю.

В распоряжении Городских Станций и Коммерческих Агентств имеются большие склады при жел.-дор. станциях и в городах, а также элеваторы и зернохранилища на ст. ст. Малороссийская, Станичная, Курсавка, Нагутская, Незлобная, Петровское село, Пятигорск, Титаровка и Майкоп.

В Сарепте на Волге открыт перевалочный пункт с суши на воду и обратно.

Имеются обширные земельные участки, сдаваемые в аренду на весьма льготных условиях:

Портовая территория находится в ведении Сталинградского Коммерческого Агентства С.-К. жел. дор., которое выполняет всевозможные поручения по транспортно-экспедиторским операциям.

Начиная с 1-го апреля и по 1-е октября на ст. ст. Мин.-Воды, Железноводск, Пятигорск, Ессентуки, Кисловодск, Новороссийск, Сочи, Анапа и Геленджик.

Фукционируют Справочно-Осведомительные и Экскурсионные Бюро. Бюро выдают справки по пассажирско-грузовому движению по жел. дор. и водой, оказывают услуги по найму квартир и проч. и организуют экскурсии.

364.

16. САМАРО-ЗЛАТОУСТОВСКАЯ ЖЕЛ. ДОРОГА. Адрес Правления: Самара. **Правление.** Пред. Правл. и Уполн. НКПС — **Слюсаренко**; зам. — **Борисов**, В. П. Предст. НКФ — **Плехович**, И. О. Нач. дороги — **Ольшанский**, В. В.; пом. — **Копылов**, Н. И. **Нач. Отделов:** 1) Админ. — **Рязанов**, В. Т.; 2) Коммерч. — **Бреев**, Н. Е.; 3) Сборов — **Ильин**, В. А.; 4) Статист. и Картогр. — **Дьяков**, М. С.; 5) Счетн.-Фин. — **Иванов**, И. А.; 6) Хоз.-Матер. — **Сайковский**, Н. Н.; 7) Юридич. — **Просвирин**, Б. Г.; 8) Просвещения — **Мартынов**, М. И.; 9) Техн.-Контрольн. — **Кошканов**, И. Ф.; 10) Лесотопливн. — **Кладовщиков**, Д. Т.; 11) Нормиров. — **Шолоков**, Л. С.; 12) Моб. — **Цодиков**, И. М.; 13) Охраны — **Дросин**, М. М. **Нач. Служб:** 1) Движения — **Ведлин**, К. П.; 2) Пути—**Игнатьев**, М. И.; 3) Тяги—**Аксенов**, Н. В.; 4) Связи и Электротехники — **Комар**, В. В.

17. СЕВЕРНЫЕ ЖЕЛ. ДОРОГИ. Адрес Правления: Москва, Рязанская, 12. **Правление.** Уполн. НКПС и пред. Правл. — **Правдин**, А. Г.; зам. — **Синев**, Г. А. Члены — **Абрамов**, А. Ф.; **Гурвич**, М. Н.; **Лунев**, К. С. (он же нач. дороги); **Плехан**, И. С. (от НКФ); **Толстов**, В. Ф.; секр. — **Новиков**, В. Г. **Нач. Отделов:** 1) Админ. — **Ковров**, К. М.; 2) Коммерч.—**Белевицкий**, М. Л. 3) Сборов — (брид.) **Верт**, **О.** А.; 4) Статист. и Картограф. — **Короткевич**, М. А.; 5) Счетн.-Фин. — **Слоевский**, Ф. В.; 6) Дорожн. Бюро Нормир.—**Колесников**, М. Н.; 7) Хоз.-Матер.—**Белугин**, П. Г.; 8) Юридич.—**Сафронеев**, С. С.; 9) Просвещения—**Лукин**, В. В.; 10) Техн.-Контрольн. — **Ракитин**, П. П. 11) Топливно-Лесн. — **Волковский**, А. Ф.; 12) Бюро НОТ.—консульт.—**Барташев**, Л. В. **Управление.** Москва, Ленинская пл., здан. Ярославского вокзала. Нач. дороги — **Лунев**, К. С.; зам. — **Шах-Назаров**, Г. М. **Нач. Службы:** 1) Эксплоатац. — **Мотылев**, П. И.; 2) Пути — **Безруков**, Л. А. 3) Тяги—**О'Рурк**, В. И.; 4) Связи и Электротехники — **Самойлов**, В. Н.; 5) Моб. Отд.—**Ильин**, А. И.; 6) Охраны—**Прудников**, А. А.; 7) Здравотд.: **Коган**, И. Л.; 8) Фин.-Контрольн. — **Кочейчук**,. В. Г.

18. СЕВЕРО-ЗАПАДНЫЕ ЖЕЛ. ДОРОГИ. Адрес Правления: Ленинград, пл. Островского (б. Александровская), 2. Уполн. НКПС и нач. дорог — **Поздеев**, В. П., зам. **Коротков**, С. А. Пом. нач. дор.—**Бауер**, А. А.; предст. НКФ — **Языков**, А. П. **Нач. Отделов:** 1) Админ. — **Клява**, И. Я.; 2) Эконом. — **Козьминский**, Т. Г.; 3) Сборов—**Мерлин**, А. Н.; 4) Статист. и Картограф.—**Торн**, К. А.; 5) Счетн.-Фин.—**Андреев**, В. Д.; 6) Техн.-Нормиров. Бюро — **Елисеев** А. С.; 7) Хоз.-Матер. — **Кевейша**, В. Д.; 8) Юридич.—**Атабеков**, А. С.; 9) Просвещения—**Савельев**, С. А.; 10) Службы Эксплоат. — **Соболев**, Н. А.; 11) Пути—**Елисеев**, В. Н.; 12) Тяги — **Дисковский**, П. В.; 13) Связи и Электротехники — **Лебедев-Карманов**, И. С.; 14) Моб. отд. — **Андреев**, Г. А.; 15) Охраны — **Расторгуев**, Д. И. **Ораниенбаумская электрическая линия.** Нач. линии—**Муратов**, К. В.

19. СЕВЕРО-КАВКАЗСКИЕ ЖЕЛ. ДОРОГИ им. **С. Д. Маркова.** Адрес Правления: Ростов н/Д., граница, д. 58. **Правление:** Уполн. НКПС и пред. **Миронов**, И. Н.; зам. **Иванов**, С. М. Члены Правл. — **Гросберг**, А И.; **Попов**, К. А.; **Сосунов**, М. Л. (предст. НКФ). **Нач. Отделов:** 1) Управ. Делами — врид. управдел. — **Колоденко**, Н. А.; 2) Эконом.-Коммерч. — **Залежаев**, Г. Д.; 3) Сборов — **Полляк**, Л. П.; 4) Статист. — **Малько**, В. А.; 5) Счетн.-Фин. — **Уханов**, В. И.; 6) Хоз.-Матер. — **Гросберг**, А. И.; 7) Юридич. (врид.) — **Оболонский**, П. И.; 8) Просвещения — **Моисеенко**, А. Н.; 9) Техн.-Контрольн. — **Горанкин**, М. М.; 10) Бюро НОТ — **Кудреватов**, С. К. **Управление.** Нач. дороги (вакансия), пом. **Васильев**, Г. П. и **Израильсон**, М. А. **Нач. Служб:** 1) Админ.—**Решев**, М. И.; 2) Эксплоатац.—**Зинин**, И. П.; 3) Пути — **Воротынцев**, Ф. Т.; 4) Тяги—**Богданов**, С. А.; 5) Связи и Электротехники — **Гоначаров**, Н. В.; 6) Железно-дорожн. Охраны — **Озолин**, К. И.; 7) Дорожное Бюро Нормир. — **Федулов**, Г. С. (врид). **Стройпуть** — Вр. Нач. Стройпути — **Булгаков**, Н. М.

20. СРЕДНЕ-АЗИАТСКАЯ ЖЕЛ. ДОРОГА. Адрес Управления: Полторацк, ул. Октябрьской Револ., 1. **Управление.** Уполн. НКПС — **Уланов-Зиновьев**, Г. Д., зам. **Михайленко**, В. З. и **Огибалов**, Н. А. Нач. дороги — **Добровольский**, А. М., предст. НКФ — **Гуцевич**, А. И. Предст. уполн. НКПС в районах: **Бабак** (ст. Ташкент), **Буркин** (ст. Коканд), **Иванов** (ст. Мерв), **Курляков** (Красноводск). **Нач. Служб:** 1) Админ. **Вульфсон**, Л. Л.; 2) Эконом. (ул. Всеобуч)—**Варламов**, А. Н.; 3) Сборов (уг. Гоголевской и Всеобуч)—**Ларюков**, С. П.; 4) Статист. и Картогр. (уг. Пушкинской и Свободы)—**Афанасьев**, Н. М.; 5) Счетн.-Фин. — **Чудновский**, К. З.; 6) Дорожн. Бюро Нормир. — (вакансия); 7) Хоз.-Матер. — **Чигаринский**, В. П.; 8) Юрисконс. — **Попов**, С. П.; 9) Контрольн. — **Трофимов**, А. Г.; 10) Экспло-

„СТРОЙПУТЬ“

Управление Строительных и Ремонтных Работ при Правлении Северо-Кавказских жел. дорог.

(Ростов на Дону, Никольская ул., № 118). Почт. ящик № 137; Тел. № 21-92.

Производит:

Разного рода строительные работы по железно-дорожному, гражданскому и специальному строительству.

Принимает:

Заказы на всевозможные строительные и ремонтные работы со своими материалами и из материалов заказчиков.

ПОДСОБНЫЕ ПРЕДПРИЯТИЯ СТРОЙПУТИ:

Кирпичные и черепичные заводы в Таганроге.

ПРЕДСТАВИТЕЛЬСТВА и ОТДЕЛЕНИЯ:

В Ростове на Дону (Дмитриевская, № 92, тел. 30—89), в Харькове, Ровеньках, Щербиновском руднике, Енакиево, Таганроге, Грозном, Нальчике, Пятигорске, Владикавказе, Махач-Кала, Баку, Тифлис, Туапсе, Новороссийске и Армавире.

365

Уссурийская жел. дор.

УПРАВЛЕНИЕ в гор. Хабаровске.

ПРЯМОЕ СООБЩЕНИЕ со всеми дорогами сети СССР.

ПРЯМОЕ СМЕШАННОЕ ЖЕЛ.-ДОР. СООБЩЕНИЕ — Морское с портами Японии.

ЭКСПОРТНЫЕ ПЕРЕВОЗКИ из пределов СССР и Маньчжурии.

ПРИЕМ К ПЕРЕВОЗКЕ ГРУЗОВ всех родов в прямом и местном сообщении.

ПЕРЕВОЗКА СКОРОПОРТЯЩИХСЯ ГРУЗОВ в специальном подвижном составе: свежей, мороженой и малосольной рыбы, икры с промыслов Николаевска-на-Амуре, Охотского моря, Сахалина и Камчатки.

Перевозка фруктов, мясных и молочных продуктов.

ИМЕЕТ свои Коммерческие Агентства в Москве, Владивостоке, Шанхае, Харбине, Турьем-Роге и Николаевске н/Амуре.

ГОРОДСКИЕ СТАНЦИИ: в Москве, Владивостоке, Благовещенске, Хабаровске, Никольск-Уссурийске, Турьем-Роге и Николаевске на Амуре.

ХОЛОДИЛЬНИКИ: во Владивостоке и Никольск-Уссурийске (на Первой Речке) (при жел.-дор. ст. Никольск-Уссурийск).

Владивостокское Коммерческое Агентство.

(Владивосток, ул. 25 Октября, № 6, тел. №№ 2-50, 5-14, 10-31, 11-97).

Грузооборот свыше 1.500 т. тонн в год.

Механическая перевалка на пароходы экспортных хлебных грузов конвейерами.

АГЕНТСТВО — производит операции: по **транспортировке** грузов в пределы СССР и за границу, по **хранению** грузов на своих складах, вместимостью до 1.000.000 тонн.

ВЫПОЛНЯЕТ ПОРУЧЕНИЯ по: **страхованию грузов, совершению таможенных обрядностей, представительству пароходных компаний, зафрахтовке пароходов во все порты мира.**

АГЕНТСТВО ИМЕЕТ: на **ЭГЕРШЕЛЬДЕ маслохранилище,** емкостью до 6.000 тонн, специальная перевозка маньчжурского бобового масла в цистернах со змеевиками.

МЕХАНИЧЕСКОЕ оборудование подачи масла на пароход и в маслохранилище.

МЕХАНИЧЕСКАЯ перевеска масла.

НА ПЕРВОЙ РЕЧКЕ ХОЛОДИЛЬНИК емкостью свыше 1.000 тонн. **Хранение и замораживание скоропортящихся грузов.** Общая и отдельные камеры хранения, температура гарантируется.

ВЫДЕЛКА и ПРОДАЖА искусственного льда.

Московское Коммерческое Агентство и Городская Станция.

Москва, угол Никольской и Третьяковского проезда, № 11, помещ. 4—6.

ТРАНСПОРТИРОВКА грузов в пределах СССР и за границу.

ТРАНСПОРТИРОВКА грузов в пределах города.

ВЫПОЛНЕНИЕ поручений по **продаже и покупке** товаров.

СПЕЦИАЛЬНОЕ обслуживание Торгово-Промышленных Предприятий Дальнего Востока.

Коммерческое Агентство в Николаевске-на-Амуре и Городская Станция.

ТРАНСПОРТИРОВКА по прямым документам рыбных и других грузов в пределы СССР и за границу.

ВЫПОЛНЕНИЕ всевозможных поручений по **покупке и продаже** товаров. Выдача справок по тарифам и другим вопросам транспорта.

Харбинское Коммерческое Агентство.

Харбин-пристань, Коммерческая, №№ 20, тел. № 48-86, 26-84.

Отделение на ст. Маньчжурия, Вост.-Кит. дор.

ТРАНСПОРТИРОВКА грузов в пределы СССР и за границу по документам в прямом железнодорожном и смешанном железнодорожном сообщении.

КОНСУЛЬТАЦИЯ и СПРАВКИ по тарифным и другим вопросам, касающимся перевозок по жел. дор. и водным путям СССР и Китая.

Коммерческое Агентство в Шанхае.

Шанхай, здание Торгпредства СССР.

ВЫПОЛНЕНИЕ ПОРУЧЕНИЙ: по транспортировке грузов, идущих в пределы СССР и из них в другие страны.

ВЫДАЧА справок по тарифным и другим вопросам, касающимся условий транспортировки грузов по железнодорожным и водным путям сообщения СССР.

Агентурная связь с Владивостоком, Хабаровском, Москвой и Харбином.

Коммерческое Агентство в селе Турий Рог и Городская Станция.

Специальная транспортировка по прямым документам заграницу экспортных хлебных грузов из пределов Китая и в обратном направлении импортных из-заграницы в Китай.

Городские Станции

Производят все операции, предусмотренные Нормальным Положением о городских станциях.

атац. (ул. Октябрьск. Револ.) — **Марченко**, П. А.; 11) Пути (ул. Свободы) — **Добровольский**, П. Л.; 12) Тяги — **Лавров, И. И.**; 13) Связи и Электротехники — **Сидорченко**; Г. П.; 14) Моб. Отд. **Мельников, А. С.**; 15) Охраны—**Иванников**, Т. С.; 16) Дорожное Бюро НОТ—**Мелодиев**; 17) Учебн.— **Раткай**, Б. Э.

21. СЫЗРАНО-ВЯЗЕМСКАЯ ЖЕЛ. ДОРОГА. Адрес Правления: Калуга, ул. К. Маркса, 4. Уполн. НКПС — **Назаров**, М. А. Нач. дороги — **Игнатов**, М. И. Зам. уполн. НКПС — **Сухинин**, Д. Т., 1-й пом. и зам. нач. дороги — **Остапов**, С. В.; 2-й пом. нач. дороги — **Жеховский**, В. П. **Нач. Отделов:** 1) Админ. — **Ширшов**, М. Г.; 2) Эконом. — **Россыпной**, А. Н.; 3) Сборов — **Кучеренко**, А. И.; 4) Статист. и Картограф. — **Корнеев**, А. П.; 5) Счетн.-Фин. — **Войцеховский**, И. С.; 6) Дорожн. Бюро Нормир. — **Утянский**, Л. И.; 7) Хоз.-Матер. — **Дидоренко**, М. А.; 8) Юридич.— **Левшин**, В. Н.; 9) Просвещения — **Аугул**, Р. Я.; 10) Эксплоатации — **Цветаев**, Е. Д.; 11) Пути — **Белопольский, А. А.; 12)** Тяги — **Сластенин**, А. А.; 13) Связи и Электротехники — **Сереченко**, Я. Т.; 14) Моб. **Никуличев**, П. Г.; 15) Охраны — **Морозов**, Н. А.

22. ТАШКЕНТСКАЯ ЖЕЛ. ДОРОГА. Адрес Правления: Оренбург. **Правление.** Пред. Правл. и Уполн. НКПС — **Кудрявцев**, А. П.; зам. — **Вишневский**, Г. Г. Нач. дороги — **Лысак**, М. С.; пом. — **Горланов**, И. В. и **Шереметьев**, Ю. Е. Предст. НКФ — **Николаев**. С. И. **Нач. Отделов:** 1) Админ. — **Бухгаммер**, Г. Г.; 2) Коммерч. — **Грудинский**, Т. Т.; 3) Сборов — **Петров**, Н. Я.; 4) Статист. и Картограф. — **Казанский**, В. Е.; 5) Счетн.-Фин. — **Трубин**, Д. Б.; 6) Хоз.-Матер. — **Кондратьев**, В. М.; 7) Бюро Нормиров. — **Шмалько**, Д. Б.; 8) Юридич. — **Усевич**, М. Д. **Нач. Служб:** 1) Эксплоатац.—**Калугин**, Г. Н.; 2) Пути— **Кравцов**, А. А.; 3) Тяги — **Фоворов**, Н. А.; 4) Связи и Электротехники — **Вржесинский**, С. К.; 5) Моб. — **Петров**, Н. П.; 6) Охраны — **Андреев**, А. И.; 7) Просвещения — **Греев**, Г. С.

23. ТОМСКАЯ ЖЕЛ. ДОРОГА. Адрес Правления: Томск. Уполн. НКПС и нач. дороги — **Руцкий**, Я. Т.; зам. — **Бялынович**, П. А. и **Романов**, В. И. Предст. НКФ — **Дамич**, И. А. Пом. нач. дороги — **Тихомиров**, А. Н. **Нач. Отделов** и **служб:** 1) Админ. — **Амелин**, И. Я.; 2) Коммерч.— **Бродгаузен**, М. Н.; 3) Сборов — **Андреев**, Н. Ф.; 4) Статист. и Картограф. — **Власов**, Х. В.; 5) Счетн.-Фин. — **Кузнецов**, И. И.; 6) Хоз.-Матер.—**Максимов**, С. И.; 7) Техн.-Контрольн. — **Войтецкий**, С. Ф.: 8) Бюро Нормир. — **Мазан**, Б. П.; 9) Юридич. — **Есилевич**, А. И.; 10) Моб. — **Яницкий**, М. К.; 11) Охраны — **Четвертков**, Т. А.; 12) Движения — **Милях**, Н. И.; 13) Пути — **Болдырев**, В. Д.; 14) Тяги — **Горшенин**, М. Г.; 15) Связи и Электротехники — **Блукин**, Т. Г.; 16) Просвещения — **Тимофеев**, А. И.

24. УССУРИЙСКАЯ ЖЕЛ. ДОРОГА. Адрес Правления: Хабаровск. **Правление.** Пред. Правл. и Уполн. НКПС — **Кузовлев**. Предст. НКФ — **Сегаль**, М. И. Пом. нач. дороги — **Вейзерг**, В. К. и **Калина**, П. Х. **Нач. Отделов и Служб:** 1) Админ. — **Александров**, А. Е.; 2) Коммерч. — **Кальнин**, **И. М.**; 3) Сборов — **Холопов**, А. А.; 4) Статист. и Картограф. — **Лапочкин**, Н. В.; 5) Счетн.-Фин. — **Зорихин, И. И.**; 6) Хоз.- Матер.— **Славецкий**, И. И.; 7) Бюро НОТ — **Александров**, И. А.; 8) Бюро Нормиров. — **Кузнецов**, А. А.; 9) Юридич. — **Губарьков**, В. Е.; 10) Моб. — **Дригач**, А. А.; 11) Охраны — **Молчанов**, А. А.; 12) Движения — **Шведер**, К. М.; 13) Пути — **Сергиевский**, А. В.; 14) Тяги — **Зевакин**, А. В.; 15) Связи и Электротехники — **Мирошников**, Н. И.; 16) Просвещения — **Пислегин**.

25. ЮГО-ВОСТОЧНЫЕ ЖЕЛ. ДОРОГИ. Адрес Правления: Воронеж, зд. № 5, близ вокзала. **Правление.** Пред. — Зимин, Н. Н. Зам. **Маевский**, И. Н. Члены — **Быковский**, В. И. (предст. НКФ); **Ефимов**, М. М.; **Иванов**, А. С. (он же нач. дороги); **Мураховский**, Г. П., **Пугачов**, М. С., **Чистяков**, И. Н., секр. **Маляров**, М. А. **Нач. Отделов:** 1) Админ. — **Угаренков**, Б. А.; 2) Коммерч. — **Чернышев**, Н. И.; 3) Сборов— **Подшивалов**, П. А.; Статист и картогр. — **Кедров**, Д. П.; 5) Счетн.-Фин. — **Абрамсон**, С. Г.; 6) Дорожн. Бюро Нормир. — **Бочков**, В. И.; 7) Хоз.-Матер. — **Пладис**, А. И.; 8) Юридич. — **Мансуров**, Ф. У.; 9) Просвещения — **Кобзев**, И. Ф.; 10) Техн. Контрольный — **Гордеев**, С. И.; 11) Моб. Отд. — **Кудюшин**, С. И.; 12) Охраны — **Цыганков**, И. Н. **Управление.** Нач. дороги — **Иванов**, А. С., пом. — **Иноземцев**, Н. В. **Нач. Служб:** 1) Движения— **Малахов**, С. А.; 2) Пути — **Далматов Я. Я.**; 3) Тяги — **Колобов**, А. Г.; 4) Связи — **Дружиловский**, П. С.

26. ЮГО-ЗАПАДНЫЕ ЖЕЛ. ДОРОГИ. Адрес Правления: Киев, Театральная, 6. **Правление.** Уполн. НКПС и пред. Правл.— **Шушков**, П. С., зам.—**Переверзев**, Н. В. Члены — **Софиано**, П. П. (от НКФ); **Томилин**, Н. В.; **Шебеко**, А. Л. и **Щеляев**, В. И. Нач. дороги — **Шушков**, П. С.; зам. — **Реммерт**, Л. Л.; пом. — **Сребницкий**, Н. И. **Нач. Отделов и Служб:** 1) Админ. — (вакансия); 2) Коммерчч. — **Надольный**, В. Т.; 3) Сборов — **Сипайло**, К. В.; 4) Статист. и Картогр. — **Боровко**, В. А.; 5) Счетн.-Фин. — **Минаков**, И. И.; 6) Хоз-Матер. — **Бандуровский**, Ф. А.; 7) Лесотопливн. — **Усенко**, С. П.; 8) Просвещения — **Годин**, Д. К.; 9) Бюро Нормир. — **Юрьевский**, А. В.; 10) Моб. — **Калинкин**, А. И.; 11) Охраны — **Спиридов**, Н. Ф.; 12) Движения — **Пушкарев**, М. Н.; 13) Пути — **Сурменов**, И. А.; 14) Тяги — **Олимпиев**, Н. И.; 15) Связи и Электротехники — **Вахнин**, М. И.

27. ЮЖНЫЕ ЖЕЛ. ДОРОГИ. Адрес Правления: Харьков. **Правление:** Уполн. НКПС, пред. Правл. и нач. дороги — **Черный**, В. Н.; зам. уполн. НКПС и пред. Правл.—**Ливченко**, С. Ф. Члены — **Балабанов**, Е. И. (предст. НКФ); **Николаевский**, Л. С.; **Петриковский**, А. А.; **Фомин**, Н. К.; **Фролов**, В. К. Пом. начальника дороги — **Ледер**, С. А. **Нач. Отделов:** 1) Админ. — **Моргунов**, **А. А.**; 2) **Эконом.** — **Гузенко**, Г. И.; 3) Сборов— **Люцернов**, В. М.; 4) Статист. — **Шашков**, В. П.; 5) Фин. — **Паппул**, К. Д.; 6) Нормир. — **Фуфрянский**, А. Е.; 7) Хоз.-Матер. — **Чуйко**, И. Я.; 8) Юридичч. — **Борщевский**, А. Б.; 9) Просвещения — **Худобец**, П. М.; 10) Техн. Контрольн. — **Оборемко**, И. И.; 11) Крымотдел — **Шурмей-Петриковский, А. А.**; 12) Подсобн. Производств.— **Спиридонов**, П. П. **Нач. Служб:** 1) Эксплоатац. — Андриановский, И. А.; 2) Пути— **Мануйлов**, Н. М.; 3) Тяги — **Шишкинский**, В. П.; 4) Связи и Электротехники—**Плющ**, П. А.; 5) Моб. Отд. — **Хихля, П. Т.**; 6) Охраны — **Забелин**, А. Я.

2. Районные Комитеты по перевозкам.

Предмет ведения: вопросы и мероприятия, связанные с полным и планомерным использованием перевозоспособности всех путей сообщения района, согласование смешанных железнод.-водных сообщений в районе.

1. **Московский Район. К-т** (дороги: Моск.-Курская, Моск.-Казанск., Северн., Моск.-Киев.-Воронежск. и Сызрано-Вяземская), Москва, здание НКПС. Пред. **Аржанов**, М. М. 2. **Северо-Западный Район. К-т.** (дороги: Окт., Сев.-Зап. и Мурм.), г. Ленинград. Пред. **Рейслер**, В. П. 3. **Западн. Район. К-т** (дороги: М.-Бел.-Балт. и Западн.), г. Смоленск. Пред. **Бредов**, А. Э. 4. **Южный Район. К-т** (дороги: Южн., Донецк., Екатеринин. и Юго-Западн.), г. Харьков. Пред. **Александров**, И. А. 5. **Воронежский Район. К-т** (дороги: Юго-Вост. и Ряз.-Ур.), г. Воронеж. Пред. **Жигмунт**, В. А. 6. **Восточный Район. К-т** (дороги: Сам.-Злат., Ташкент и Ср.-Азиат.), г. Самара. Пред. **Щербаков**, Л. М. 7. **Сибирский Район. К-т** (дороги: Омская и Томская), г. Ново-Николаевск. Пред. **Павлуновский**, И. П. 8. **Дальневосточный Район. К-т** (Уссур. ж. д.), г. Хабаровск. Пред. **Никольский**, Л. В.

3. Местные Комитеты по перевозкам.

Предмет ведения тот же, что у Районных Комитетов, но в более узких пределах.

1. **Уральский К-т** (Пермск. ж. д.), гор. Свердловск. Пред. **Емшанов**, А. И. 2. **Сев.-Кавказский К-т** (Сев.-Кав. ж. д.) гор. Ростов-на-Дону. Пред. **Миронов**, И. Н. 3. **Закавказский К-т** (Закавказск. ж. д.), г. Тифлис. Пред. **Иванов**, К. Е. 4. **Забайкальск. К-т** (Забайк. ж. д.), г. Иркутск. Пред. **Тюренков**, Н. Г.

Харьковский Горно-Заводский К-т по перевозкам. Предмет ведения: регулирование перевозок грузов минерального топлива Донецк. басс. и горно-зав. грузов южной промышленности — г. Харьков. Пред. **Александров**, И. А.

4. Управление Спальных Вагонов Прямого Сообщения (У. С. В. П. С.).

Управл. Спальн. Вагонов прямого сообщения является самостоятельным органом НКПС, работающим на хоз. расчете и находящимся в ведении **Цужел'а**. Адр. Управл.: Ленинград, просп. 25 Октября, 62. **Управление:** уполн. НКПС—**Безруких**, П. Е., нач. **Стручков, И. И.**; зам. нач. **Гридасов, М. А.** Службы Управления: администр., движения, материальная, счетн.-финансов. и вагонов-ресторанов. **Гор. Станции УСВПС:** Ленинград, просп. 25 Октября, 22; Москва, Петровка, 3. **Отделения УСВПС:** Октябрьское — Ленинград; **Северное, Казанское, Курское, Брянское и Белорусско-Балтийское**— Москва; **Райкасса**—Москва, Земляной Вал, 51.

Б. Городские станции железных дорог.

Гор. Станции ж. д. производят предварительную продажу билетов и плацкарт, доставку их на дом, прием к отправлению багажа и грузов.

СПИСОК ГОР. СТАНЦИЙ ЖЕЛ. ДОРОГ

с указанием производимых операций и линейных ж.-д. станций, через которые производятся операции.

Принятые сокращения: «произв.»—производит; «опер.» — операции; «пасс.»—пассажирские; «груз.»—грузовые; «баг.»—багажные; «ст.» — станция.

Анапа, С.-Кав. ж. д., произв. пасс. и груз. опер. через ст. Тоннельная.

Алушта, Юж. ж. д., произв. пасс. и груз. опер. через ст. Симферополь, Севастополь и Севастоп.-прист.

Андижан, Ср.-Аз. ж. д., произв. пасс. и груз. опер. через ст. Андижан I и Андижан II.

Армавир, С.-Кав. ж. д., произв. пасс. и груз. опер. через ст. Армавир I.

Армавир-гор., С.-Кав. отделение, С.-Кав. ж. д., произв. груз. опер. через ст. Армавир I.

Артемовск., Дон. ж. д., произв. пасс. и груз. опер. через ст. Артемовск I и II.

Архангельск, Сев. ж. д., произв. пасс. и груз опер., переправу пассаж. и груза через Сев. Двину,—через ст. ст. Архангельск-пристань, Бакарица, Исакогорка.

Астрахань, Р.-Ур. ж. д., произв. пасс. и груз. опер. через ст. ст. Астрахань, Бузан-пристань, Увек, Болдинская-пристань, Камышин-пристань и Покровск —Приволжская пристань.

Астрахань — Болдинская пристань, Р.-Ур. ж. д., произв. груз опер. через ст. ст. Астрахань, Бузан-пристань, Увек, Болдинскую пристань, Камышин-пристань и Покровско-Приволжскую пристань.

Астрахань, Ю.-В. ж. д., произв. груз. опер. через ст. ст. Астрахань, Болдинск. пристань, Волжская и Соляная.

Аулие-Ата, Таш. ж. д., произв. пасс. и груз. опер. через ст. Аулие-Ата.

Баку, Зак. ж. д., произв. пасс. и груз. опер. через ст. ст. Баку-пасс., Баку-тов., Баку-пристань.

Баку, Ср.-Аз. ж. д., произв. груз. опер. через ст. ст. Баку-пасс., Баку-тов., Баку-пристань.

Балашов, Ю.-В. ж. д., произв. груз. и пасс. опер. по узлу, через Балашовский узел.

Барнаул, Томск. ж. д., произв. пасс. опер. через ст. Барнаул.

Батум, Зак. ж. д., произв. пасс. и груз. опер. через ст. Батум-пасс.,-тов.,-пристань.

Бахчисарай, Юж. ж. д., произв. пасс. и груз. опер. через ст. Бахчисарай.

Бердичев, Ю.-З. ж. д., произв. пасс. и груз. опер. через ст. Бердичев и Бердич. южный под'ездн. путь.

Бийск, Том. ж. д., произв. пасс. и груз. опер. через ст. Бийск.

Благовещенск, Усс. ж. д., произв. пасс. и груз. опер. через ст. Благовещенск-пристань.

Бобруйск, Зап. ж. д., произв. пасс. и груз. опер. через ст. Березина.

Борисоглебск, Ю.-В. ж. д., произв. пасс. и груз. опер. через ст. Борисоглебск.

Брянск, М.-К.-В. ж. д., произв. груз. опер. через Брянск. узел и ст. Полпинская.

Брянск, М.-Б.-Б. ж. д., произв. груз. и пасс. опер., по узлу, через Брянский узел и ст. Болва.

Бухара, Ср.-Аз. ж. д., произв. пасс. и груз. опер. через ст. Бухара.

Винница, Ю.-З. ж. д., произв. пасс. и груз. опер. через ст. Винница.

Витебск, М.-Б.-Б. ж. д. произв. пасс. и груз. опер. по узлу через Витебск. узел.

Владивосток, Усс. ж. д., произв. пасс. и груз. опер. через ст. Владивосток.

Вологда, Сев. ж. д., произв. пасс. и груз. опер. через ст. Вологда-пасс.,-тов.,- прист.

Воронеж, Ю.-В. ж. д., произв. груз. и пасс. опер. по узлу через Воронежск. узел.

Воронеж, М.-К.-В. ж. д., произв. груз., баг. и пасс. опер. через Воронежск. узел.

Вятка, Перм. ж. д., произв. пасс. и груз. опер. через Вятск. узел.

Вятка-пристань, Перм. ж. д., произв. груз. опер. через ст.ст. Вятка I, Вятка II.

Вятка, Сев. ж. д., произв. груз. опер. через ст.ст. Вятка I и Вятка II.

Геленджик, С.-Кав. ж. д., произв. пасс. и баг. опер. через ст. Новороссийск.

Гомель, Зап. ж. д., произв. пасс. и груз. опер. через ст. Гомель-пасс.,-тов.,-хозяйственный.

Горчаково, Ср.-Аз. ж. д., произв. груз. опер. через ст. Горчаково.

Гянджа, Зак. ж. д., произв. пасс. и груз. опер. через ст. Гянджа.

Евлах, Зак. ж. д., произв. груз. опер. через ст. Евлах.

Евпатория, Южн. ж. д., произв. пасс. и груз. опер. через ст. Евпатория-курорт.

Екатеринослав, Ек. ж. д., произв. пасс. и груз. опер. через ст. Екатеринослав.

Екатеринослав (горн. отдел.), Ек. ж. д., произв. пасс., баг. и груз. опер. через ст. Екатеринослав.

Елец, Ю.-В. ж. д., произв. пасс. и груз. опер. по узлу через Елецкий узел.

Ессентуки, С.-Кав. ж. д., произв. пасс. и баг. опер. через ст. Ессентуки.

Житомир, Ю.-З. ж. д., произв. пасс. и груз. опер. через ст. Житомир.

Запорожье, Юж. ж. д., прозв. пасс. и груз. опер. по узлу через Александровский узел.

Зугдиди, Зак. ж. д., произв. пасс. и груз. опер. через ст. Ахал-Сенаки.

Иваново-Вознесенск, Сев. ж. д., произв. пасс. и груз. опер. через ст. Иваново.

Иркутск, Заб. ж. д., произв. пасс. и груз. опер. через ст. Иркутск.

Казань, М.-Каз. ж. д., произв. пасс. и груз. опер. через ст. Казань.

Калуга, С.-Вяз. ж. д., произв. пасс. и и груз. опер. через ст. Калуга, Ока-Пристань.

Каменец-Подольск, Ю.-З. ж. д., произв. пасс. и груз. опер. через ст. Каменец-Подольск.

Керчь, Юж. ж. д., произв. пасс. и груз. опер. через ст. Керчь.

Киев-Галицкий базар, М.-К.-В. ж. д., произв. груз. опер. через Киевск. узел.

Киев-Подол, М.-К.-В. ж. д., произв. пасс. опер. по М.-К.-В. ж. д. и груз. через Киевский узел.

Киев-Подол,. М.-К.-В. ж. д., произв. пасс. опер. по М.-К.-В. ж. д. и груз. через Киевский узел.

Киев-Центр., Ю.-З. ж. д., произв. пасс. опер. по Ю.-З. ж. д. и груз. через Киевск. узел.

Киев-Подол, Ю.-З. ж. д., произв. груз. опер. через Киевск. узел.

Киев-Бессарабка, Ю.-З. ж. д., произв. груз. опер. через Киевск. узел.

Киев.-Гал. базар, Ю.-З. ж. д., произв. груз. и пасс. опер. по Ю.-З. ж. д., через Киевский узел.

Кимры, Сев. ж. д., произв. пасс. и груз. опер. через ст. Савелово.

Кисловодск, С.-Кав. ж. д., произв. пасс. и баг. опер. через ст. Кисловодск.

Клинцы, Зап. ж. д., произв. пасс. и груз. опер. через ст. Клинцы.

Коканд, Ср.-Аз. ж. д., произв. пасс. и груз. опер. через ст. Коканд I и II.

Конотоп, М.-К.-В. ж. д., произв. груз. опер. через ст. Конотоп.

Кострома, Сев. ж. д., произв. пасс. и груз. опер. через ст. Кострома.

Котлас, Перм. ж. д., произв. пасс. и и груз опер. через ст. Котлас.

Краснодар, С.-Кав. ж. д., произв. пасс. и груз. опер. через ст. Краснодар I.

Краснодар, С.-Кав. ж. д., произв. груз. опер. через ст. Краснодар I.

Красноярск, Заб. ж. д., произв. пасс. и груз. опер. через ст. Красноярск.

Кременчуг, Юж. ж. д., произв. пасс. и груз. опер. через ст. Кременчуг.

Кривой Рог, Ек. ж. д., произв. пасс. и груз. опер. через ст.ст. Кривой Рог и Карнаватка.

Кунгур, Перм. ж. д., произв. пасс. и груз. опер. через ст. Кунгур.

Курган, Омск. ж. д., произв. пасс. и груз. опер. через ст. Курган.

Курск, М.-К.-В. ж. д., произв. пасс. и груз. опер. через Курский узел.

Курск, М.-Кур. ж. д., произв. пасс. и груз. опер. через Курский узел.

Кутаис, Зак. ж. д., произв. пасс. и груз. опер. через ст. Кутаис.

Ленинград, Мурм. ж. д., произв. груз. опер. через Ленингр. узел и ст. Охта.

Ленинград-Сенновское отд., Мурм. ж. д., произв. груз. опер. через Ленингр. узел.

Ленинград-Калашник. отд., Мурм. ж. д., произв. груз. опер. через Ленингр. узел и ст. Охта.

Ленинград-Центр., Окт. ж. д., произв. пасс. опер. по узлу через Ленингр. узел.

Ленинград-Центр., Окт. ж. д. ,произв. груз. опер. через Ленингр. узел.

Ленинград, Окт. 1-е отдел., Окт. ж. д., произв. груз. опер. через Ленингр. узел.

Ленинград, Окт. 2-е отдел. (Калашник. пристань), Окт. ж. д., произв. груз. опер. через Ленингр. узел.

Ленинград, Окт. 3-е отдел. (Тов. Биржа), Окт. ж. д., произв. груз. опер. через Ленингр. узел.

Ленинград, Окт. 4-е отдел. (склад ЛЕПО. б. Растеряева), Окт. ж. д., произв. груз. опер. через Ленингр. узел.

Ленинград, Окт. 5-е отдел. (Ленингр. порт), Окт. ж. д., произв. груз. опер. через Ленингр. узел.

Ленинград, Окт. 6-е отдел. (С.-Зап. обл. К-ра Госбанка), Окт. ж. д., произв. груз. опер. через Ленингр. узел.

Ленинград, Окт. 7-е отдел. (склад акц. о-ва «Транспорт», б. Кокорева), Окт. ж. д., произв. груз. опер. через Ленингр. узел.

Ленинград, Окт. 8-е отдел., Окт. ж. д. (Волковские склады акц. о-ва «Транспорт» б. Стопкина), произв. груз. опер. через Ленингр. узел.

Ленинград, Окт. 9-е отдел. (Промбанк), Окт. ж. д., произв. груз. опер. через Ленингр. узел.

Ленинград, Окт. 10-е отдел. (при Доброфлоте), Окт. ж. д., произв. груз. опер. через Ленингр. узел.

Ленинград, Окт. 11-е отдел. (при Волгопароходстве), Окт. ж. д., произв. груз опер. через Ленингр. узел.

Ленинград, Зап. ж. д., произв. груз опер. через Ленингр. узел.

Ленинград, С.-Зап. отдел. (при Доброфлоте), С.-Зап. ж. д., произв. груз. опер. через Ленингр. узел.

Ленинград, С.-Зап. отдел. (при акц. о-ве «Транспорт»), С.-Зап. ж. д., произв. груз. опер. через Ленингр. узел.

Ленинград, Копельмановское отдел. (при акц. о-ве «Транспорт»), С.-Зап. ж. д., произв. груз. опер. через Ленингр. узел.

Ленинград, Преловское отд. (при акц. о-ве «Транспорт»), С.-Зап. ж. д., произв. груз. опер. через Ленингр. узел.

Луганск, Дон. ж. д., произв. пасс. и груз. опер. через ст. Луганск.

Мариуполь, Ек. ж. д., произв. пасс. и груз. опер. через ст. Мариуполь-порт.

Мелитополь, Юж. ж. д., произв. пасс. и груз. опер. через ст. Мелитополь.

Минск, Зап. ж. д., произв. пасс. и груз. опер. по узлу через Минский узел.

Минск, М.-Б.-Б. ж. д., произв. груз. опер. через Минский узел.

Могилев, М.-Б.-Б. ж. д., произв. пасс. и груз. опер. через ст. Могилев н/Дн.

Мозырь, Зап. ж. д., произв. пасс. и груз. опер. через ст. Мозырь и Калинковичи.

Москва, Зак. ж. д., произв. груз. опер. через Моск. узел.

Москва, М.-Б.-Б. ж. д., произв. пасс. опер. по М.-Б.-Б. ж. д. и груз. через Моск. узел.

Москва II (гор. ст., 2-е отдел.), М.-Б.-Б. ж. д., произв. груз. опер. через Моск. узел.

Москва II (гор. ст., 3-е отдел.), М.-Б.-Б. ж. д., произв. груз. опер. через Моск. узел.

Москва, М.-Каз. ж. д., произв. пасс. опер. по М.-Каз. ж. д. и груз. через Моск. узел.

Москва, М.-К.-В. ж. д., произв. пасс. опер. по М.-К.-В. ж. д. и груз. через Моск. узел.

Москва, М.-Кур. ж. д., произв. пасс. опер. по М.-Кур. ж. д. и груз. через Моск. узел.

Москва, Окт. ж. д. (об'един. с Дон. и Южн.), произв. пасс. опер. по Окт. ж. д. и груз. через Моск. узел.

Москва, Р.-У. ж. д. (об'един. с М.-Б.-Б. ж. д.) произв. груз. опер. через Моск. узел.

Москва-центр., Сев. ж. д., произв. пасс. опер. через Моск. узел.

Москва, Кавк., Сев.-Кав. ж. д., произв. груз. опер. через Моск. узел.

Москва, Ср.-Аз. ж. д., произв. груз. опер. через Моск. узел.

Москва, Усс. ж. д. (об'един. с Чит.), произв. груз. опер. через Моск. узел.

Москва, Ю.-В. ж. д., произв. груз. опер. через Моск. узел.

Наманган, Ср.-Аз. ж. д., произв. грув. опер. через ст. Наманган.

Нежин, М.-К.-В. ж. д., произв. груз. опер. через ст. Нежин.

Нижний-Новгород, М.-Каз. ж. д., произв. пасс. опер. по М.-Каз. ж. д. и груз. через ст. Н.-Новгород, М.-Каз. ж. д. и Н.-Новгород., М.-Кур. ж. д.

Нижний-Новгород, М.-Кур. ж. д., произв. пасс. опер. по М.-Кур. ж. д. и груз. через ст. Н.-Новгород, М.-Каз. ж. д., Н.-Новгор.,-М.-Кур. ж. д., Малитовская, Сибирская и Бурнаковская пристани.

Нижний-Новгород, Окт. ж. д., произв. груз. опер. через ст. Н.-Новгород, М.-Каз. жел. дор.

Нижний-Тагил, Пермск. ж. д., произв. пасс. и груз. опер. через ст. Н.-Тагил.

Николаев, Ек. ж. д., произв. пасс. и груз. опер. через ст. Николаев.

Николаевск-на-Амуре, Усс. ж. д., произв. пасс. и груз. опер. через ст. Николаевск н/Амуре.

Никольск-Уссур., Усс. ж. д., произв. пасс. и груз. опер. через ст. Никольск-Уссур.

Новгород-Северск, Зап. ж. д., произв. пасс. и груз. опер. через ст. Новгород-Северск.

Ново-Николаевск, Том. ж. д., произв. пасс. и груз. опер. через ст. Ново-Николаевск I, II и III.

Новороссийск, С.-Кав. ж. д., произв. пасс. и груз. опер. через ст. Новороссийск.

Одесса, Ю.-З. ж. д., произв. пасс. и груз. опер. через Одесский узел.

Одесса, гор. отдел. (при Промбанке), Ю.-З. ж. д., произв. груз. опер. через Одесский узел.

Омск, Ом. ж. д., произв. пасс. и груз. опер. через ст. Омск.

Орел, М.-Б.-Б. ж. д., произв. пасс. и груз. опер. по узлу через Орловский узел.

Орел, М.-Кур. ж. д., произв. пасс. и груз. опер. через Орл. узел.

Оренбург, Ташк. ж. д., произв. пасс. и груз. опер. через ст. Оренбург I, II и II (Орский).

Орша, М.-Б.-Б. ж. д., произв. пасс. и груз. опер. через Оршанск. узел.

Павлоград, Юж. ж. д., произв. пасс. и груз. опер. через ст. Павлоград.

Пермь, Перм. ж. д., произв. пасс. и груз. опер. через ст. Пермь I и II.

Петровск-порт, С.-Кав. ж. д., произв. пасс. и груз. опер. через ст. Петровск. порт.

Петрозаводск, Мурм. ж. д., произв. пасс. и груз. опер. через ст. Петрозаводск.

Петропавловск, Ом. ж. д., произв. пасс. и груз. опер. через ст. Петропавловск.

Пишпек, Ташк. ж. д., произв. пасс. и груз. опер. через ст. Пишпек.

Полтава, Юж. ж. д., произв. пасс. и груз. опер. через ст. Полтава.

Полторацк, Ср.-Аз. ж. д., произв. пасс. и груз. опер. через ст. Полторацк.

Прилуки, Юж. ж. д., произв. пасс. и груз. опер. через ст. Прилуки.

Проскуров, Ю.-З. ж. д., произв. пасс. и груз. опер. через ст. Проскуров.

Псков, С.-Зап. ж. д., произв. пасс. и груз. опер. через ст. Псков-пас. и тов.

Пятигорск, С.-Кав. ж. д., произв. пасс. и груз. опер. через ст. Пятигорск.

Рогачев, М.-Б.-Б. ж. д., произв. пасс. и груз. опер. через ст. Рогачев.

Ромны, Юж. ж. д., произв. пасс. и груз. опер. через ст. Ромны.

Ростов н/Дону, Ек. ж. д., произв. пасс. опер. по Ек. ж. д. и груз. через Ростов-Донск. узел.

Ростов н/Дону, 1-е отдел., Ек. ж. д., произв. груз. опер. через Ростов-Донск. узел.

Ростов н/Дону, С.-Кав. ж. д., произв. пасс. опер. по С.-Кавк. ж. д. и груз. через Ростов-Донск. узел.

Ростов н/Дону, гор. отдел., С.-Кав. ж. д., произв. груз опер. через Ростов-Донск. узел.

Ростов н/Дону, при Госбанке, С.-Кав. ж. д., произв. груз. опер. через Ростов-Донской узел.

Ростов н/Дону, Ю.-В. ж. д., произв. пасс. опер. по Ю.-В. ж. д. и груз. через Ростов-Донск. узел.

Ростов н/Дону, 1-е отдел., Ю.-В. ж. д., произв. груз. опер. через Ростов-Донск. узел.

Рыбинск, С.-Зап. ж. д., произв. пасс. опер. через ст. Рыбинск-пасс.

Рыбинск, С.-Зап. ж. д., произв. груз. опер. через Рыбинск-тов., С.-Зап. ж. д.

Рыбинск (гор. отдел. на Нововолжской прист. (С.-Зап. ж. д., произв. груз. опер. через ст. Рыбинск-тов., С.-Зап. ж. д.

Рязань, М.-Каз. ж. д., произв. пасс. и груз. опер. по узлу через Рязанский узел.

Самара, С.-Зл. ж. д., произв. пасс. и груз. опер. через ст. Самара.

Самара, Ср.-Аз. ж. д., произв. груз. опер. через ст. Самара.

Самарканд, Ср.-Аз. ж. д., произв. пасс. и груз. опер. через ст. Самарканд.

Сарапул, М.-Каз. ж. д., произв. пасс. и груз. опер. через ст. Сарапул.

Саратов, Р.-Ур. ж. д., произв. пасс. и груз. опер. через Сарат. узел, Покровск. Приволжск. и Покровск.-Приволжск. пристань.

Свердловск, Перм. ж. д., произв. пасс. и груз. опер. через ст. ст. Свердловск I, II и III.

Севастополь, Юж. ж. д., произв. пасс. и груз. опер. через ст. Севастополь и Севастоп.-пристань.

Семионовка, Зап. ж. д., произв. пасс. и груз. опер. через ст. Семионовка.

Семипалатинск, Том. ж. д., произв. пасс. и груз. опер. через ст. Семипалатинск.

Середина-Буда, М.-К.-В. ж. д., произв. груз. опер. через ст. Зерново.

Серово, Ср.-Аз. ж. д., произв. груз. опер. через ст. Серово.

Симферополь, Юж. ж. д., произв. пасс. и груз. опер. через ст. Симферополь.

Слуцк, Зап. ж. д., произв. пасс. и груз. опер. через ст. Слуцк.

Смоленск, М.-Б.-Б. ж. д., произв. пасс. опер. по узлу и груз. через ст. Смоленск, М.-Б.-Б. ж. д.

Сочи, С.-Кав. ж. д., произв. пасс. и перев. грузов в местном сообщении через ст. Сочи.

Сталино, Ек. ж. д., произв. пасс. и груз. опер. через ст. Сталино, Мушкетово и Караванная.

Сталинград, С.-Кав. ж. д., произв. пасс. опер. через С.-Кав. ж. д. и груз. через Сталингр. узел.

Сталинград, Ю.-В. ж. д., произв. пасс. опер. по Ю.-В. ж. д. и груз. через Сталингр. узел.

Сталинград, Ю.-В. ж. д. (1-е отдел.), произв. пасс. опер. по Ю.-В. ж. д. и груз. через Сталингр. узел.

Судак, Юж. ж. д., произв. пасс. и груз. опер. через ст. Феодосия.

Сумы, Юж. ж. д., произв. пасс и груз. опер. через ст. Мушетово, Караванная и Сумы.

Сухум, С.-Кав. ж. д., произв. груз. опер. через Сухумск. порт.

Таганрог, Ек. ж. д., произв. пасс. и груз. опер. через ст. Таганрог и Таганрог-порт.

Ташкент, Ср.-Аз. ж. д., произв. пасс. об'един. по узлу и груз. через ст. Ташкент.

Ташкент, Ср.-Азиатск. отд., Ср.-Аз. ж.д., произв. пасс. и груз. опер. через ст. Ташкент.

Ташкент, Ташк. ж. д., произв. груз. опер. через ст. Ташкент.

Тверь, Окт. ж. д., произв. пасс. и груз. опер. через ст. Тверь.

Телав, Зак. ж. д., произв. пасс. и груз. опер. через ст. Телав.

Тифлис, Зак. ж. д., произв. пасс. и груз. опер. через ст. Тифлис.

Тифлис, 1-е отдел., Зак. ж. д., произв. груз. опер. через ст. Тифлис.

Тифлис, 2-е отдел., Зак. ж. д., произв. груз. опер. через ст. Навтлуг.

Тифлис, 3-е отдел., Зак. ж. д., произв. пасс. и груз. опер. через ст. Тифлис.

Томск, Том. ж. д., произв. пасс. и груз. опер. через ст. Томск I и II и Черемышники.

Тула, М.-Кур. ж. д., произв. пасс. опер. по узлу и груз. через Тульский узел.

Тюмень, Ом. ж. д., произв. пасс. и груз. опер. через ст. Тюмень.

Ульяновск, М.-Каз. ж. д., произв. пасс. и груз. опер. через ст. Ульяновск I и II, и Киноявка II.

Умань, Ю.-З. ж. д., произв. пасс. и груз. опер. через ст. Умань.

Урга, Чит. ж. д., произв. груз. опер. через ст. Верхнеудинск.

Уфа, С.-Зл. ж. д., произв. пасс. и груз. опер. через ст. Уфа.

Феодосия, Юж. ж. д., произв. пасс. и груз. опер. через ст. Феодосия.

Хабаровск, Усс. ж. д., произв. пасс. и груз. опер. через ст. Хабаровск, Хабаровск-пристань.

Харьков, Ю.-В. ж. д., произв. груз. опер. через Харьковск. узел.

Харьков, Дон. ж. д., произв. пасс. и груз. опер. через Харьковск. узел.

Харьков, Дон. ж. д., произв. груз. опер. через Харьковск. узел.

Хачмас, Зак. ж. д., произв. груз. опер. через ст. Хачмас.

Херсон, Ек. ж. д., произв. пасс. и груз. опер. через ст. Херсон и Херсонский порт.

Херсон, Ек. 1-е отдел., Ек. ж. д., произв. груз. опер. через Херсонский порт.

Челябинск, С.-Зл. ж. д., произв. пасс. опер. по С.-Зл. ж. д. и груз. через ст. Челябинск.

Черкассы, Юж. ж. д., произв. пасс. и груз. опер. через ст. Черкассы-пристань.

Чернигов, М.-К.-В. ж. д., произв. пасс. и груз. опер. через ст. Чернигов.

Чита, Заб. ж. д., произв. пасс. и груз. опер. через ст. Чита I.

Ялта, Юж. ж. д., произв. пасс. и груз. опер. через ст. Севастополь и Севастополь-пристань.

Ярославль, Сев. ж. д., произв. пасс. и груз. опер. через ст. Ярославль-гор., Ярославль-пристань, Всполье.

Эривань, Зак. ж. д., произв. пасс. и груз. опер. через ст. Эривань.

В. Коммерческие и таможенные агентства жел. дорог.

1. Коммерческие агентства.

Коммерч. агентства производят выдачу ссуд под товары, прием и отправление грузов, страховые и таможенные операции и выполняют всякого рода поручения.

СПИСОК КОММЕРЧ. АГЕНТСТВ ЖЕЛ. ДОРОГ

с указанием местонахождения и фамилии заведующего агентством.

Армавир, С.-Кав. ж. д., при гор. станции. Зав. И. А. Корыстыленко.

Архангельск, Сев. ж. д., ул. Виноградова, 4. Зав. М. Я. Починков.

Баку, Зак. ж. д. Зав. Д. Б. Келчевский.

Брянск, М.-К.-В. ж. д., при гор. станции. Зав. А. М. Василевский.

Владивосток, Усс. ж. д., ул. 25 Окт., 8. Зав. А. И. Ищенко.

Вологда, Сев. ж. д., ул. Свободы, 6. Зав. К. А. Лавриненко.

Воронеж, М.-К.-В. ж. д. Зав. Я. Э. Слуцкий.

Вятка, Сев. ж. д., ул. Ленина, 57. Зав. Л. М. Лобанов.

Гомель, Зап. ж. д. Зав. А. Н. Каминский.

Дербент, С.-Кав. ж. д., при станции.

Екатеринослав, Ек. ж. д. Зав. А. Г. Колесников.

Зиновьевск, С.-Зап. ж. д., Бобрицкое шоссе. Зав. Н. А. Журавский.

Зерново, М.-К.-В. ж. д., при станции.

Казань, М.-Каз. ж. д., при гор. ст. Зав. М. И. Озеров.

Киев, М.-К.-В. ж. д., ул. Воровского, 35. Зав. М. А. Соломонович.

Киев-Гал. базар, М.-К.-В. ж. д., Дмитриевская ул., 22. М. А. Соломонович.

Киев-Подол, М.-К.-В. ж. д., Верхний Вал, 28. Зав. С. Е. Белкин.

Киев (аг. Ленингр.), С.-Зап. ж. д., Б. Житомирская, 8, кв. 5. Зав. Я. М. Феенберг.

Кимры, Сев. ж. д., при гор. ст. Зав. И. И. Тукиш.

Конотоп, М.-К.-В. ж. д. Зав. М. М. Розенберг.

Кострома, Сев. ж. д. Зав. А. М. Хлюпов.

Краснодар, С.-Кав. ж. д., уг. Красной и Пролетарской, 36. Зав. А. Г. Семукт.

Кривой Рог, Ек. ж. д., при гор. ст. Зав. М. А. Борзенко.

Курск, М.-Кур. ж. д., при гор. ст. Зав. Т. В. Богатыренко.

Курск, М.-К.-В. ж. д., при гор. ст. Зав. М. З. Равенский.

Ленинград, Мурм. ж. д., пр. 25 Окт., 88. Зав. А. Ф. Чеботарев.

Ленинград, Окт. ж. д., просп. 25 Окт., 60. Зав. М. Д. Ерохин.

Ленинград (отдел. — Товарная Биржа), Окт. ж. д., Полтавская, 12.

Ленинград, С.-Зап. ж. д., пр. 25 Окт., 56. Зав. И. В. Фрейман.

Ленинград (агентура), С.-Зап. ж. д., ул. 3 июля, 35. Зав. Н. М. Хрущов.

Мариуполь, Ек. ж. д., при гор. ст. Зав. П. Ф. Кондрашев.

Минск, Зап. ж. д., при гор. ст. Зав. В. В. Вержбицкий.

Вспомогательно-Коммерческие Предприятия

Московско-Киево-Воронежской железной дороги.

Объединения городских станций с коммерческими агентствами, находящиеся: в Москве (Мясницкая, 1), Киеве (ул. Воровского, 33), Воронеже (Пр. Революции, 35), Брянске (ул. 3-го Интернационала, 75), Курске (ул. Троцкого, 17), Рыльске (Базарная площ.), Чернигове (ул. Шевченко), Нежине (ул. Красных Партизан), Конотопе (ул. 25-го Октября, 17), мест. Середина-Буда и в Сухиничах (здание Госбанка) производят следующие операции: предварительную продажу билетов, плацкарт и прием багажа на все пассажирские поезда, отходящие по Московско-Киево-Воронежской ж. д.

Экспедицию товара-багажа и грузов.

Складочные операции.

Кредитуют фрахт под товарные обеспечения.

Выдают ссуды как под товары, так и под железнодорожные дубликаты, складочные свидетельства, свидетельства о наложенных платежах и другие товарные документы.

Исполняют комиссионные поручения клиентов по покупке и продаже товаров.

Примечание. Объединения в Брянске, Конотопе, Нежине, мест. Середина-Буда и Сухиничах не производят пассажирских операций.

Вспомогательно-коммерческие предприятия М.-К.-В. ж. д. принимают меры к установлению прочной коммерческой связи с низовой кооперацией на основе оказания последней транспортных услуг на самых льготных условиях.

Считая своей задачей содействовать укреплению и развитию существующих в районе М.-К.-В. ж. д. отраслей промышленности, как-то: сахарной, табаководства, производства бекона, силикатной промышленности, птицеводства, фанерного производства и проч. отраслей промышленности и сельского хозяйства, вспомогательно-коммерческие предприятия М.-К.-В. ж. д. предлагают свои услуги всем в качестве посредника по сбыту продукции местной промышленности и сельского хозяйства и снабжению их сырьем.

Идя навстречу нуждам промышленности и в целях расширения грузооборота, предприятия М.-К.-В. ж. д. будут взимать комиссионную плату за свои услуги по грузам, прибывающим на городские станции М.-К.-В. ж. д. лишь в размере 50% существующей своей таксы.

Москва, Зак. ж. д., пл. Свердлова, 7. Зав. Н. К. Косилов.

Москва, М.-Б.-Б. ж. д., Ильинка, 9. Зав. В. Б. Лев.

Москва, М.-Каз. ж. д., Гавриков пер., зд. тов. станции. Зав. Ф. Н. Докукин.

Москва, М.-К.-В. ж. д., Мясницкая, 1. Зав. А. Л. Голоступец.

Москва, М.-Кур. ж. д., Третьяк. пр., 11. Зав. А. И. Капанов.

Москва, Мурм. ж. д., Неглинный пр., 7. пом. 29/30. Зав. Б. С. Френкель.

Москва, Окт. ж. д., Пушечная, 3. Зав. Г. К. Борисоглебский.

Москва (Пермаг.), Перм. ж. д., Мясницкая, 24/1. Зав. В. Б. Лев.

Москва, Сев. ж. д., Никольская, 3-б. Зав. Б. Е. Базжин.

Москва, С.-Кав. ж. д., Никольская, 8, пом. 59/60. Зав. А. Л. Лукьянов.

Москва, Усс. ж. д. (об'един. с Чит.), при гор. ст. Зав. Ф. В. Березняк.

Мурманск, Мурм. ж. д. Зав. М. Н. Иванов.

Нежин, М.-К.-В. ж. д. Зав. Б. А. Кудрявцев.

Н.-Новгород, М.-Каз. ж. д. Зав. И. В. Павельев.

Н.-Новгород, М.-Кур. ж. д., Б. Покровка, 21. Зав. И. А. Гризлов.

Н.-Новгород, Окт. ж. д., Москательная, 12, Зав. П. А. Гориславец.

Николаев, Ек. ж. д., при гор. ст.

Новгород, С.-Зап. ж. д., при гор. ст. Зав. Якушев.

Новороссийск, С.-Кав. ж. д.

Орел, М.-Кур. ж. д., при гор. ст. Зав. П. А. Шляхетко.

Оренбург, Ташк. ж. д., Введенская ул. Зав. Ф. Е. Куренков.

Пермь, Перм. ж. д., при гор. ст. Зав. И. М. Жучков.

Петровск-Порт, С.-Кав. ж. д. Зав. В. А. Дерягин.

Петрозаводск, Мурм. ж. д. Зав. А. Д. Хатунцев.

Псков, С.-Зап. ж. д., при гор. ст. Зав. Рожков.

Пятигорск, С.-Кав. ж. д., при гор. ст. Зав. И. С. Петров.

Ростов/Дон (отд. при Госбанке), С.-Кав. ж. д., при Отд. гор. ст. Зав. Д. А. Кириченко.

Ростов/Дон, Ек. ж. д., при гор. ст. Зав. Г. И. Прокофьев.

Ростов/Дон, С.-Кав. ж. д., при гор. ст. Зав. И. С. Елаго.

Рязань, М.-Каз. ж. д., при гор. ст. Зав. А. А. Домбровский.

Самара, Ср.-Аз. ж. д., при гор. ст.

Сарапул, М.-Каз. ж. д., при гор. ст. Зав. А. В. Суханин.

Свердловск, Перм. ж. д., при гор. ст. Зав. В. И. Морозов.

Середина-Буда, М.-К.-В. ж. д., при гор. ст.

Симферополь, Юж. ж. д., при гор. ст. Зав. Б. Д. Адамович.

Слуцк, Зап. ж. д., при гор. ст.

Сталинград, С.-Кав. ж. д., при гор. ст. Зав. П. Д. Нестеров.

Сталино, Ек. ж. д., при гор. ст. Зав. А. С. Панченко.

Таганрог, Ек. ж. д., Чеховская, Ново-Базарная, 106. Зав. Л. А. Шимановский.

Тверь, Окт. ж. д., ул. Урицкого, 27/30. Зав. Н. Н. Осипов.

Тифлис, Зак. ж. д. Зав. В. С. Баркалая.

Тула, М.-Кур. ж. д., при гор. ст. Зав. С. И. Николаев.

Турий Рог, Усс. ж. д., почт. ст. Ильинка, с. Турий Рог, Каменно-Рыболов. вол. Зав. И. И. Гапов.

Ульяновск, М.-Каз. ж. д., при гор. ст. Зав. А. М. Калинин.

Урга, Чит. ж. д., при гор. ст. Зав. Ю. В. Кодзь.

Харбин, Усс. ж. д., Коммерч., 20. Зав. В. Ю. Сулима-Самуйло.

Хачмас, Зак. ж. д., при гор. ст.

Херсон, Ек. ж. д., при гор. ст. Зав. М. И. Марченко.

Херсон (отдел. в порту), Ек. ж. д., при отдел. гор. ст. Зав. М. И. Марченко.

Чернигов, М.-К.-В. ж. д., при гор. ст. Зав. Н. А. Рабинович.

2. Список таможенных агентств жел. дорог.

Баку, Ср.-Аз. ж. д.; **Волочиск**, Ю.-З. ж. д.; **Кингиссеп**, С.-Зап. ж. д., при станции; **Ленинград**, Окт. ж. д., в Новом порту; **Москва**, М.-Б.-Б. ж. д.; **Негрелое**, М.-Б.-Б. ж. д.; **Новороссийск**, С.-Кав. ж. д., при Новорос. порту; **Себеж**, М.-Б.-Б. ж. д.; **Урга**, Чит. ж. д.; **Чита I**, Заб. ж. д., при станции; **Шепетовка**, Ю.-З. ж. д.

Таможенные операции, кроме того, производятся на Уссур. ж. д. Комм. агентствами во Владивостоке и в селе Турий-Рог; на Зак. ж. д. — Комм. агентствами.

Г. Маршруты железных дорог.

(С указанием важнейших линий и протяжения ж.-дор. линий в километрах).

Принятые сокращения: «тов. в.» — товарная ветка; «тр. п.»—«трудовые поезда» (только для перевозки рабочих и служащих).

Пригородные линии — это предназначенные для потребностей передвижения жителей больших городов и населенных центров, а также для перевозок служащих на небольших протяжениях.

1. ДОНЕЦКИЕ Ж. Д.

Льгов, М.-К.-В. ж. д. — Харьков, Южн. (260 клм.).
Льгов, М.-К.-В. ж. д. — Льгов, Дон. ж. д. (4 клм.) (тов. в.).
Харьков — Красный Лиман—Артемовск—Никитовка (277 клм.).
Красный Лиман — Родаково (113 клм.).
Нырково — Камышеваха (9 клм.) (тов. в.).
Камышеваха — Горско-Ивановск. (тов. в.).
Сентяновка — Орловская (22 клм.).
Орловская — Авдаково (тов. в.).
Сентяновка — Бежановка (тов. в.).
Родаково — Лихая (122 клм.).
Красный Лиман — Краматорская — Никитовка (102 клм.).
Лозовая — Славянск (106 клм.).
Ясиноватая — Константиновка (52 клм.).
Краматорская — Попасная (85 клм.).
Купянск — Попасная — Дебальцево — Родаково — Миллерово (432 клм.).
Никитовка — Дебальцево (33 клм.).
Дебальцево — Зверево (156 клм.).
Щетово — Антрацит (9 клм.).
Чистяково — Бесчинская (25 клм.).
Штеровка — Криндачевка (13 клм.).
Дебальцево — Иловайское (94 клм.).
Никитовка — Горловка (6 клм.).

Пригородные линии:

Харьков — Змиев — Балаклея (83 клм.).
Харьков, Южн. — Основа — Золочев (60 клм.).
Красный Лиман — Святогорская (19 клм.).
Луганск — Родаково (28 клм.).
Луганск — Ольховская (27 клм.).
Славянск — Барвенково (42 клм.).
Славянск — Красный Лиман (50 клм.).
Славянск — Соляные Заводы — Рапная (9 клм.).

2. ЕКАТЕРИНИНСКАЯ Ж. Д.

Крюков н/Д.—Николаев—Херсон (390 клм.).
Знаменка — Пятихатки — Верховцево — Чаплино (360 клм.).
Баглей (Запорожье)—Тритузная (10 клм.).
Пятихатки — Долгинцево — Волноваха (512 клм.).
Долгинцево — Николо-Козельск. (44 клм.).
Долинская — Верховцево (167 клм.).
Чаплино — Бердянск (206 клм.).
Александровск — Хартица (27 клм.).
Федоровка — Верхнетокмак (92 клм.).
Верхнетокмак, Екат. ж. д. — Верхнетокмак Токм. (тов. в.).
Чаплино — Харцызск (174 клм.).
Путепровод — Криничная (3 клм.).
Гришино — Доброполье (тов. в.).
Гришино — Рутченково (83 клм.).
Чунишино — Сазоново (тов. в.).
Цукуриха — Кохановка (тов. в.).
Мариуполь — Дебальцево (210 клм.).
Волноваха — Иловайское (86 клм.).
Ясиноватая — Мушкетово — Караванная (43 клм.).
Горловка — Ростов (245 клм.).

Пригородные линии:

Александровск — Кичкас (15 клм.).
Авдеевка — Очеретино (15 клм.).
Екатеринослав — Кайдакская (5 клм.).
Екатеринослав — Баглей — Тритузная (33 клм.).
Екатеринослав — Синельниково (58 клм.).
Знаменка — Цибулево (23 клм.).
Иловайское — Амвросиевка (31 клм.).
Мариуполь — Сартана (12 клм.).
Мариуполь — Мариуполь-порт (5 клм.).
Пологи — Магедово (24 клм.).
Харцызск — Иловайское (14 клм.).
Широкий — Чумаково (9 клм.).
Ясиноватая — Скотоватая (14 клм.).

3. ЗАБАЙКАЛЬСКИЕ Ж. Д.

Иркутск — Черноречинская (1231 клм.).
Иркутск — Верхнеудинск (490 клм.).

4. ЗАКАВКАЗСКИЕ Ж. Д.

Батум — Тифлис — Баку — Дербент (1115 клм.).
Баладжары — Баку (15 клм.).
Самтреди — Поти (67 клм.).
Ахал Сенаки — Хета (23 клм.).
Рион — Кутаис — Тквибули (53 клм.).
Шорапань — Чиатуры — Сачхери (57 клм.).
Харуши — Боржом (30 клм.).
Боржом — Боржом-парк (2 клм.).
Боржом — Бакуриани (38 клм.), узк. кол.
Тифлис — Телав (156 клм.).
Гурджаани — Цнорис Цкали (22 клм.).
Улуханлу — Джульфа (190 клм.).
Тифлис—Ленинская—Эривань (375 клм.).
Нотанеби — Озургеты (18 клм.).
Хашури — Сурам (5 клм.).
Баку — Сабунчи — Сураханы (20 клм.).

Пригородные линии:

Баку — Баладжары — Эйбат (27 клм.).
Батум — Нотанеби (40 клм.).
Боржом — Боржом-парк (2 клм.) узк. кол.
Тифлис — Нантлуг (7 клм.).

5. ЗАПАДНЫЕ Ж. Д.

Брянск — Житковичи — Микашевичи (Польша) (506 клм.).
Василевичи — Хойники (45 клм.).
Новозыбков — Новгород-Сев. (120 клм.).
Унеча — Стародуб (35 клм.).
Минск — Бахмач (499 клм.).
Минск, Зап. — Минск, М.-Б.-Б. ж. д. (4 клм.).
Минск — Изяславль — Радошковичи — Алехновичи (Польша) (35 клм.).
Жлобин — Калинковичи (101 клм.).
Осиповичи — Слуцк (100 клм.)
Низковка — Корюковка (17 клм.).
Верейцы — Гродзянка (35 клм.).
Уборок — Завшин (18 клм.).
Унеча — Орша (258 клм.).

Пригородные линии:

Брянск — Выгоничи (37 клм.).
Гомель — Буда Кошелевская (45 клм.).
Гомель — Тереховка (40 клм.).
Жлобин — Красный Берег — Телуша (тр. п.).
Сновская — Тереховка (62 клм.).

6. КИТАЙСКАЯ ВОСТОЧНАЯ Ж. Д.

Манчжурия — Пограничная (1481 клм.).
Харбин — Чань-Чунь (240 клм.).
Харбин-пристань — Имяньпо (166 клм.).

7. МОСК.-БЕЛ.-БАЛТИЙСКАЯ Ж. Д.

Москва — Себеж — Зилуппе (Латвия) (617 клм.).
Псков — Полоцк (290 клм.).
Великие Луки — Полоцк — Фариново — Орехово (Польша) (501 клм.).
Дурово — Никитинка (60 клм.).
Вязьма — Лихославль (261 клм.).
Москва — Минск (750 клм.).
Торжок — Селижарово (113 клм.).
Минск — Столбцы (75 клм.).
Дорогобуж ст. — Дорогобуж гор.
Орел — Бигосово — Индра (717 клм.).
Жуковка — Клетня (43 клм.).
Витебск — Жлобин (282 клм.).
Ржев I, Белор. — Ржев II, Балт. (7 клм.).
Невель I, М.-Б.-Б. — Невель II, С.-Зап. (7 клм.).

Пригородные линии:

Москва — Можайск (110 клм.).
Немчиново — Усово (16 клм.).
Нахабино — Павловская Слобода (9 клм.).
Москва — Новоиерусалим — Волоколамск (126 клм.).
Брянск Арсенал — Брянск гор. (4 клм.).
Брянск — Болва (9 клм.).
Брянск — Карачев (44 клм.) (тр. п.).
Немчиново — Рублево (11 клм.).
Голицыно — Звенигород (16 клм.).
Великие Луки — 452 верста (6 клм.).
Вязьма — Мещерск (18 клм.).
Вязьма — Новодугинская (29 клм.).
Вязьма — Семлево (23 клм.).
Красное — Орша — Славное (118 клм.) (тр. п.).
Орел — Карачев (90 клм.) (тр. п.).
Смоленск — Гусино (46 клм.).
Смоленск — Кардымово (34 клм.).
Смоленск — Лелеквинская (34 клм.).

8. МОСКОВСКО-КАЗАНСКАЯ Ж. Д.

Москва — Рязань (199 клм.).
Воскресенск — Егорьевск (24 клм.).
Голутвин — Озеры (40 клм.).
Луховицы — Зарайск (27 клм.).
Рязань — Рузаевка—Сызрань (724 клм.).
Кустаревка — Вернадовка (130 клм.).
Красный Узел — Канаш (241 клм.).
Инза — Ульяновск (165 клм.).
Пенза — Рузаевка — Нижний - Новгород (500 клм.).
Москва — Казань (795 клм.).
Арзамас I — Арзамас II.
Орехово — Ильинский погост (41 клм.).
Казань — Сарапул — Дружинино—Свердловск (891 клм.).
Агрыз — Воткинск (97 клм.).
Ульяновск — Часовня — Верхняя (21 клм.).

Пригородные линии:

Москва — Раменское (45 клм.).
Москва — Гжель (57 клм.).
Казань — Свияжск (42 клм.).
Муром — Навашино (13 клм.).
Рузаевка — Сарайск (25 клм.).
Рязань — Рыбное (16 клм.).

9. МОСК.-КИЕВСК.-ВОРОНЕЖСК. Ж. Д.

Курск II — Курск гор. (6 клм.).
Москва — Киев (857 клм.).
Брянск — Льгов (209 клм.).
Брянск, М.-К.-В.—Брянск, М.-Б.-Б. (9 клм.).
Терещенская — Пироговка (29 клм.).
Зикеево — Жиздра (11 клм.).
Конотоп — Курск (252 клм.).
Рыльск — Коренево — Суджа (65 клм.).
Ворожба — Маково (117 клм.).
Круты — Чернигов (81 клм.).
Курск — Воронеж (247 клм.).
Охочевка — Колпны (60 клм.).
Верховье — Мармыжи (132 клм.).

Пригородные линии:

Москва — Малоярославец (132 клм.).
Киев — Дарница — Новые мастерские (14 клм.).
Брянск — Навля (44 клм.).
Конотоп — Грузское — Путивль (47 клм.).
Конотоп — Зерново (132 клм.).
Конотоп — Пост 197 версты (8 клм.).
Курск II — Лукашевка (53 клм.).
Льгов II — Коренево (44 клм.).

10. МОСКОВСКО-КУРСКАЯ Ж. Д.

Москва — Курск (536 клм.).
Передаточная ветвь в Москве.
Тула — Лихвин (113 клм.).
Москва — Нижний-Новгород (440 клм.).
Реутово — Балашиха (12 клм.).
Фрязево — Богородск (15 клм.).
Рязань — Владимир (212 клм.).
Новки — Ковров — Муром (124 клм.).
Волосатая — Храповицкая II (47 клм.).
Храповицкая I — Болотское (тов. в.).
Гороховец — Галицкая пристань (тов. в.).

Пригородные линии:

Москва — Угрешская (9 клм.).
Московско-Окружная линия: Лихоборы — Угрешская — Лихоборы (55 клм.).
Москва — Серпухов — Ока (103 клм.).
Курск — Поныри (70 клм.).
Москва — Павлов посад — Петушки (125 клм.).
Орел — Мценск (51 клм.) (тр. п.).
Орел — Становой Колодезь (22 клм.) (тр. п.).
Тула — Лазарево (41 клм.) (тр. п.).
Тула — Лаптево (36 клм.) (тр. п.).

11. МУРМАНСКАЯ Ж. Д.

Ленинград — Тихвин (202 клм.).
Мга — Бугодощь (99 клм.).
Кемь — Кемь-пристань (13 клм.).
Кандалакша—Кандалакша-пристань (3 клм.).
Званка — Петрозаводск — Мурманск (1327 клм.).

Пригородные линии:

Ленинград—Рыбацкое—Званка (127 клм.).
Званка — Гостинополье (13 клм.).
Званка — Мурманские Ворота (6 клм.).
Мурманск — Кола (11 клм.).

12. ОКТЯБРЬСКАЯ Ж. Д.

Ленинград — Москва (651 клм.).
Бологое — Великие-Луки (311 клм.).
Ленинград Окт. — Новый Порт (14 клм.).
Пущино — Морская пристань (10 клм.).
Окуловка — Любытино (51 клм).
Угловка — Боровичи (30 клм.).
Клин — Высоковская (9 клм.).

Пригородные линии:

Москва — Клин (89 клм.).
Ленинград — Обухово — Любань (83 клм.).
Ленинград Фин. — Шереметевка — Грива (57 клм.).
Ленинград — Ржевка — Мельничный Ручей (22 клм.).
Ленинград — Белоостров (35 клм.).
Ленинград Фин. — Сестрорецк — Курорт (31 клм.).
Ленинград — Васкелово (55 клм.).
Бологое — Окуловка (171 клм.).
Бологое — Сипрово (78 клм.).
М. Вишера — Окуловка (88 клм.).
Тверь — Спирово (86 клм.).

13. ОМСКАЯ Ж. Д.

Челябинск — Омск (795 клм.).
Тюмень — Омск — Татарская (742 клм.).
Татарская — Павлодар (504 клм.).

14. ПЕРМСКАЯ Ж. Д.

Вятка — Котлас (483 клм.).
Вятка — Пермь — Свердловск — Тюмень (1184 клм.).
Чайковская — Нытва (37 клм.).
Пермь—Чусовская—Свердловск (505 клм.).
Калино — Кузино — Бердяуш (507 клм.).
Чусовская — Усольская — Солеварни (209 клм.).
Выя — Нижне-Туринский завод (13 клм.).
Гороблагодатская — Надеждинский завод (194 клм.).
Нижний Тагил — Алапаевск — Егоршино (188 клм.).
Свердловск — Ирбит — Тавда (358 клм.).
Свердловск — Челябинск (247 клм.).
Егоршино — Богданович (70 клм.).
Богданович — Шадринск (158 клм.).
Синарская — Богаряк (тов. в.).

Пригородные линии:

Вятка — Гирсово (26 клм.) (тр. п.).
Дружинино — Атиг (17 клм.).
Егоршино — Реж (31 клм.).
Егоршино — Егоршино-копи (тр. п.).
Кузино — Коуровка (10 клм.).
Мураши — Пост 84 версты (тр. п.).
Пермь I — Мотовилиха.
Пермь I — Пермь II.
Пермь II — Сылва (52 клм.).
Пермь I — Чайковская (59 клм.).
Свердловск — Камышлов (143 клм.).
Свердловск — Нижний Тагил (143 клм.).
Чайковская — Нытва (36 клм.).
Чусовская — Калино (15 клм.).

15. РЯЗАНО-УРАЛЬСКАЯ Ж. Д.

Москва — Раненбург — Козлов (399 клм.).
Кашира — Венев (65 клм.).
Троекурово—Лев Толстой—Елец (143 клм.).
Богоявленск — Бенкендорф — Сосновка (85 клм.).
Рязань — Козлов (212 клм.).
Михайлов — Сапроново (10 клм.).
Смоленск — Богоявленск (614 клм.).
Козлов — Саратов — Покровск-Приволжск. (463 клм.).
Тамбов — Камышин (474 клм.).
Иноковка — Инжавино (42 клм.).

Вертуновская — Беково (15 клм.) (тов. в.).
Таволжанка—Ртищево—Пенза (262 клм.).
Летяжевка — Турки (14 клм.).
Аткарск — Вольск (250 клм.).
Аткарск — Баланда (85 клм.).
Покровск-Прив. — Астрахань (661 клм.).
Анисовка — Сазанка (6 клм.).
Покровск Прив. — Покровск-пристань (4 клм.).
Владимирская Пристань — Нижн. Баскунчак (40 клм.) (тов. в.).
Красный - Кут — Александров - Гай (188 клм.).
Урбах — Уральск (346 клм.).
Ершов — Пугачевск Самарский (94 клм.).

Пригородные линии:

Москва — Кашира (112 клм.).
Астрахань I — Астрахань II (тр. п.).
Кашира — Ступино — Жилево (тр. п.).
Козлов — Богоявленск (тр. п.).
Козлов I — Кочетовка III (тр. п.).
Саратов — Аткарск (82 клм.).
Тамбов — Сабурово (тр. п.).
Михайлов — Сапроново (тр. п.).
Саратов — Нефтяная (тр. п.).

16. САМАРО-ЗЛАТОУСТОВСКАЯ Ж. Д.

Сызрань — Челябинск (1128 клм.).
Кротовка — Сургут (92 клм.).
Аксаково — Белебей (тов. в.).
Часовня-Верхняя — Чишмы (566 клм.).
Вязовая — Катав — Ивановский Завод (36 клм.).
Бердяуш — Бакал (52 клм.).
Полетаево — Кустанай (284 клм.).

Пригородные линии:

Батраки — Самара (124 клм.).
Златоуст — Алексеевская платформа.
Самара — Кинель (41 клм.).
Часовня Верхняя — Часовня Нижняя (12 клм.).

17. СЕВЕРНЫЕ Ж. Д.

Москва — Ярославль — Вологда (503 клм.).
Ярославль — Зав. Вестингауза (6 клм.).
Ярославль — Рыбинск (85 клм.).
Чебаково — Тутаево (17 клм.).
Пустово — Константиновский зав. (4 клм.).
Ярославль — Кострома (92 клм.).
Новки — Нерехта (178 клм.).
Тихвин — Вологда — Вятка (1034 клм.).
Череповец — Череповец-пристань (тов. в.).
Москва—Савелово—Кр. Холм (290 клм.).
Александров — Киржач (33 клм.).
Александров — Иваново (206 клм.).
Иваново — Кинешма (93 клм.).
Данилов — Буй (94 клм.).
Вологда — Архангельск (635 клм.).

Пригородные линии:

Москва — Пушкино — Сергиево (71 клм.).
Москва — Савелово (130 клм.).
Москва — Мытищи — Щелково (36 клм.).

18. СЕВЕРО-ЗАПАДНЫЕ Ж. Д.

Ленинград — Кингиссеп (137 клм.).
Гатчина — Тосно (49 клм.).
Псков II — Гдов (115 клм.).
Мшинская — Волосово (67 клм.).
Псков — Ритупе (Кайлово) (79 клм.).
Бологое — Псков (357 клм.).
Чудово — Старая Русса (168 клм.).
Ленинград — Витебск (568 клм.).
Ленинград — Псков (274 клм.).
Луга — Новгород (94 клм.).
Рыбинск — Бологое (298 клм.).
Рыбинск-прист. — Копаево (7 клм.).

Пригородные линии:

Ленинград — Гатчина — Луга (137 клм.).
Ленинград—Гатчина—Волосово (86 клм.).
Ленинград — Ораниенбаум (40 клм.).
Ленинград — Сортировочная (5 клм.).
Ленинград — Детское Село — Павловск — Поселок (65 клм.).

19. СЕВЕРО-КАВКАЗСКИЕ Ж. Д.

Ростов—Минер. Воды—Дербент (1025 клм.).
Ростов — Азов (41 клм.).
Батайск — Торговая (177 клм.).
Кущевка — Краснодар (223 клм.).
Сосыка — Ейск (142 клм.).
Староминская Черн.-Куб. — Староминская Ейская (4 клм.) (тов. в.).
Тимошевская — Ахтыри (78 клм.).
Тимошевская — Крымская (78 клм.).
Тихорецкая — Новороссийск (271 клм.).
Краснодар — Ставрополь (291 клм.).
Ставрополь — Винодельное (142 клм.).
Тихорецкая — Сталинград (535 клм.).
Армавир — Туапсе — Сочи (316 клм.).
Белореченская — Майкоп (24 клм.).
Курганная — Лабинская (33 клм.).
Минер. Воды (Железноводск) — Кисловодск (61 клм.).
Георгиевск — Незлобная (11 клм.).
Прикумск — Георгиевск (94 клм.).
Прохладная—Беслан—Гудермес (227 клм.).
Гудермес — Кизляр (98 клм.).
Котляревская — Нальчик (42 клм.).
Беслан — Владикавказ (23 клм.).
Петровск-порт—Темир-Хан-Шура (56 клм.).

Пригородные линии:

Сталинград — Красноармейск (26 клм.).

20. СРЕДНЕ-АЗИАТСК. Ж. Д.

Красноводск I — Ташкент (1864 клм.).
Андижан — Джалан — Абад (87 клм.).
Мерв — Кушка (313 клм.).
Каган — Бухара (13 клм.).
Каган — Карши — Самсоново (274 клм.).
Карши — Китаб (121 клм.).
Урсатьевская — Андижан (326 клм.).
Горчаково — Кувасай (35 клм.).
Коканд — Наманган — Андижан (183 клм.).

21. СЫЗРАНО-ВЯЗЕМСКАЯ Ж. Д.

Вязьма — Тула (297 клм.).
Тихонова Пустынь — Калуга (19 клм.).
Тула — Ряжск (196 клм.).
Узловая — Елец (211 клм.).
Ряжск — Сызрань — Батраки (654 клм.).
Ряжск — Кензино — Улохово (33 клм.).

Пригородные линии:

Вязьма — Исаково (26 клм.).
Калуга — Алексин (69 клм.).
Калуга — Мятлевская (63 клм.).
Узловая — Жданка (26 клм.).

22. ТАШКЕНТСКАЯ Ж. Д.

Самара — Ташкент (229 клм.).
Оренбург I—пост. Урал—Орск (318 клм.).
Арысь — Пишпек (573 клм.).

Пригородные линии:

Оренбург — Илецк (тр. п.).
Оренбург — Каргала (23 клм.).
Оренбург пасс. — Оренбург гл. мастерские (тр. п.).
Ташкент — Раз'езд 163 версты (тр. п.).

23. ТОМСКАЯ Ж. Д.

Татарская — Новониколаевск (458 клм.).
Новониколаевск I — Кривощеково (9 клм.).
Барабинск — Каинск (13 клм.).
Новониколаевск—Черноречинская (620 клм.).
Новониколаевск—Семипалатинск (654 клм.).
Алтайская — Бийск (148 клм.).
Юрга — Кольчугино (198 клм.).
Топки — Кемерово (39 клм.).
Тайга — Томск (88 клм.).

Пригородные линии:

Барнаул — Повалиха (15 клм.).

24. УРИЦКАЯ (Мальцевская) УЗКОКОЛЕЙНАЯ Ж. Д. *).

Радица — Песочная (111 клм.).
Дятьково — Бытощ (39 клм.).
Людиново — Палики (43 клм.).

25. УССУРИЙСКАЯ Ж. Д.

Ушумун — Хабаровск — Владивосток (1690 клм.).
Бочкарево — Благовещенск (109 клм.).
Никольск-Уссур.—Пограничная (124 клм.).
Угольная — Кангауз (78 клм.).

Пригородные линии:

Владивосток — Угольная (34 клм.).

ЧИТИНСКАЯ Ж. Д. **).

Верхнеудинск—Чита—Ушумун (1960 клм.).
Приисковая — Нерчинск.
Куэнга — Сретенск.
Карымская — Манчжурия (377 клм.).

Пригородные линии:

Верхнеудинск — Дивизионная.
Чита I — Кручина (38 клм.).
Чита — Черновский (20 клм.).

27. ЮГО-ВОСТОЧНЫЕ Ж. Д.

Орел — Грязи (309 клм.).
Грязи — Сталинград (603 клм.).
Алексиково — Урюпино (36 клм.).
Козлов — Воронеж — Ростов (834 клм.).
Графская — Рамонь (18 клм.).
Графская — Анна (89 клм.).
Елец — Валуйки (342 клм.).
Валуйки — Балашов (464 клм.).
Таловая — Калач (94 клм.).
Лихая — Сталинград (381 клм.).
Донская — Кривомузгинская (тов. в.).

Пригородные линии:

Воронеж — Графская (41 клм.).
Воронеж — Лиски (97 клм.).
Ростов — Новочеркасск (52 клм.).
Сулин — Мих. Леонтьевская (тр. п.).

28. ЮГО-ЗАПАДНЫЕ Ж. Д.

Киев — Одесса (653 клм.).
Киев — Коростень — Клесово (246 клм.).
Фастов — Знаменка (301 клм.).
Мироновка — Богуслав (18 клм.).
Попельня — Сквира (35 клм.).
Казатин—Шепетовка—Оженин (199 клм.).
Бердичев — Коростень (133 клм.).
Бердичев — Холоневская (59 клм.).
Холоневская—Хмельник—Семки (43 клм.).
Холоневская — Гайворон (235 клм.).
Гуменное — Винница (17 клм.).
Рдница — Ольвиополь (196 клм.).
Казатин — Умань (196 клм.).
Жмеринка — Волочиск — Подволочиск (162 клм.).
Жмеринка — Могилев-Подольск (115 клм.).
Шепетовка—Каменец-Подольск (229 клм.).
Шепетовка — Калинковичи (305 клм.).
Шепетовка — Лепесовка (80 клм.).
Вапнярка — Цветково (268 клм.).
Слободка — Рыбница (50 клм.).
Бирзула—Зиновьевск—Знаменка (340 клм.).

---

*) Наход. в ведении треста Мальцкомбинат.

**) С 1 окт. 1925 г. Читинская жел. дор. вошла в состав Забайкальской ж. д.

Раздельная — Тирасполь (46 клм.).
Овидиополь — Одесса Главная (46 клм.).
Черкасская пристань на Днепре — Одесса (439 клм.).

Пригородные линии:

Киев — Тетерев — Коростень (156 клм.).
Киев — Фастов — Бел. Церковь (99 клм.).
Одесса Гл. — Куяльник Новый (25 клм.).
Одесса Гл. — Дачная (7 клм.).
Помощная — Ново-Украинка.

29. ЮЖНЫЕ Ж. Д.

Киев — Полтава (353 клм.).
Бахмач — Черкассы (229 клм.).
Григоровка — Кочановка (тов. в.).
Полтава — Лозовая (176 клм.).
Бахмач — Ромны — Кременчуг (292 клм.).
Лохвица — Гадяч (49 клм.).
Харьков — Ворожба (250 клм.).
Кириковка — Ахтырка (19 клм.).
Боромля — Лебединская (36 клм.).
Харьков — Крюков-на-Днепре (263 клм.).
Курск—Харьков—Севастополь (999 клм.).
Ржава — Обоянь (32 клм.).
Белгород — Басы — Сумы (159 клм.).
Мерефа — Люботин (19 клм.).
Белгород — Купянск (158 клм.).
Ново-Алексеевка — Геническ (15 клм.).
Джанкой — Феодосия (119 клм.).
Феодосия — Керчь (111 клм.).
Сарабуз — Евпатория (63 клм.).
Харьков — Валуйки (211 клм.).

Пригородные линии:

Киев — Яготин (102 клм.).
Харьков — Дергачи — Белгород (85 клм.).
Харьков — Мерефа — Лихачево (86 клм.).
Харьков — Люботин — Ахтырка (134 клм.).
Харьков — Коробочкино (69 клм.).
Александровск — Канкриновка (18 клм.).
Белгород — Сажное (30 клм.).
Купянск узл. — Купянск Южн. (8 клм.).
Лозовая — Панютино (8 клм.).
Черкассы — Белозерье (тр. п.).

Маршруты строящихся жел. дор. СССР.

1. ЛЕНИНГРАДСКАЯ Ж. Д.

Павловск II — Новгород (136 клм.).
Пестово — Красный Холм (115 клм.).
Красный Холм — Весьегонск (82 клм.).

2. УКРАИНСКАЯ Ж. Д.

Нижнеднепровск — Павлоград (79 клм.).
Новомосковск — Перещепино (46 клм.).
Апостолово — Николаев (179 клм.).
Снигиревка — Херсон (75 клм.).

3. МОЛОГО Ж. Д.

Бугодощь — Пестово (220 клм.).

4. Н.-НОВГОР. — КОТЕЛЬНИЧЕСК. ЛИНИЯ.

Моховые Горы (Н.-Новгор.) — Котельнич (362 клм.).

5. ТРОИЦКО-ОРСКАЯ ЛИНИЯ.

Троицк — Карталы (141 клм.).

6. ПЕТРОПАВЛОВСК.-КОКЧЕТ. ЛИНИЯ.

Петропавловск — Кокчетав (192 клм.).

7. КОЛЬЧУГИНСКАЯ ЛИНИЯ.

Кольчугино — Усяты (142 клм.).
Кольчугино — Кольчугино рудник (5 клм.).

8. АЧИНСК-МИНУСИНСКАЯ ЛИНИЯ.

Ачинск — Шира — Абакан (460 клм.).

9. ДЖУЛЬФА-БАКИНСКАЯ Ж. Д.

Алят — Бегманлы (175 клм.).

Д. Беспересадочные сообщения между важнейшими пунктами жел. дор.

(В алфавитном порядке).

(Цифрами указано время в пути, в часах и минутах).

Андижан — Москва, 111 ч.
Архангельск — Ленинград, 38 ч. 45 м.
» — Москва, 42 ч.
Баку — Ленинград, 89 ч. 30 м.
» — Москва, 71 ч. 35 м.
Барнаул — Москва, 130 ч. 35 м.
Батум — Москва, 111 ч. 45 м.
Бердянск — Москва, 43 ч. 45 м.
Боржом — Ленинград, 130 ч. 50 м.
» — Москва, 112 ч. 55 м.
Бухара — Москва, 118 ч. 52 м.
Витебск — Москва, 20 ч. 32 м.
Владивосток — Москва, 270 ч. 9 м.
» — Рига, —
Владикавказ — Москва, 55 ч. 15 м.
Воронеж — Харьков, 22 ч. 18 м.
Вязьма — Ленинград, 22 ч. 55 м.
» — Сызрань, 39 ч. 50 м.
» — Челябинск, 97 ч. 35 м.
Вятка — Москва, 19 ч. 53 м.
Гомель — Москва, 21 ч. 20 м.
Евпатория — Ленинград, 62 ч.
» — Москва, 36 ч. 50 м.
» — Харьков, 25 ч.
Екатеринослав — Минер. Воды, 47 ч. 10 м.
» — Москва, 30 ч. 40 м.
» — Киев, 21 ч. 5 м.
» — Херсон.
Житомир — Харьков.
Иркутск — Ленинград, 183 ч. 25 м.
» — Манджурия, —
» — Москва, 124 ч. 56 м.
Калуга — Москва, 8 ч. 40 м.
Каменец-Под. — Киев, 17 ч. 50 м.
» — Харьков, —
Камышин — Москва, 48 ч. 20 м.
Керчь — Симферополь, —
Киев — Екатеринослав, 20 ч. 43 м.
» — Каменец-Подольск, 17 ч. 40 м.
» — Ленинград, 38 ч. 40 м.
» — Минеральн. Воды, 58 ч. 20 м.
» — Ростов-на-Дону, 40 ч. 42 м.
Киев — Севастополь, 36 ч. 10 м.
» — Харьков, 12 ч. 30 м.
Кингиссеп (Ямбург) — Москва, 33 ч. 20 м.
Кострома — Ленинград, 40 ч. 30 м.
Кременчуг — Минск, 30 ч. 25 м.
Ленинград — Архангельск, 41 ч. 10 м.
» — Баку, 85 ч. 25 м.
» — Боржом, 114 ч. 45 м.
» — Вязьма, 23 ч. 15 м.
» — Евпатория, 60 ч. 35 м
» — Иркутск, 183 ч. 58 м.
» — Киев, 38 ч. 35 м.
» — Кострома, 39 ч. 5 м.
» — Минер. Воды, 60 ч.
» — Минск, 40 ч. 10 м.
» — Мурманск, 43 ч.
» — Нижн.-Новгород, 36 ч. 25 м.
» — Новгород, 11 ч. 12 м.
» — Новониколаевск, 116 ч. 49 м.
» — Новороссийск, 62 ч. 45 м.
» — Одесса, 59 ч. 55 м.
» — Омск, 97 ч. 21 м.
» — Орел, 35 ч. 25 м.
» — Оренбург, 59 ч. 25 м.
» — Петрозаводск, 8 ч. 30 м.
» — Полоцк, —
» — Полторацк, 156 ч.
» — Рига, 33 ч. 5 м.
» — Ростов-на-Дону, 45 ч. 50 м.
» — Рыбинск, 20 ч. 25 м.
» — Самара, 46 ч. 30 м.
» — Свердловск, 66 ч. 43 м.
» — Севастополь, 57 ч. 10 м.
» — Смоленск, 21 ч. 10 м.
» — Ст. Русса, —
» — Ташкент, 112 ч. 20 м.
» — Таллин (Ревель), 16 ч. 10 м.
» — Тифлис, 102 ч. 45 м.
» — Томск, 132 ч. 35 м.
» — Туапсе, 82 ч. 25 м.
» — Харьков, 35 ч. 25 м
» — Ярославль, 30 ч. 26 м.
Ленинград — Эривань, 133 ч. 35 м.
Манчжурия — Иркутск, —
Мариуполь — Москва, 38 ч. 20 м.
Минер. Воды — Екатеринослав, 36 ч. 41 м.
» » — Киев. 58 ч. 5 м.
» » — Ленинград, 61 ч. 15 м.
» » — Москва, 46 ч. 15 м.
» » — Одесса, —
Минск — Кременчуг, 30 ч. 38 м.
» — Ленинград, 28 ч. 20 м.
» — Севастополь, 55 ч. 27 м.
» — Харьков, 32 ч. 2 м.
Москва — Андижан, —
» — Архангельск, 39 ч. 35 м.
» — Баку, 71 ч. 15 м.
» — Барнаул, 129 ч. 5 м.
» — Батум, 111 ч. 5 м.
» — Бердянск, 43 ч. 15 м.
» — Боржом, 100 ч. 35 м.
» — Бухара, —
» — Витебск, 19 ч. 54 м.
» — Владивосток, 271 ч. 45 м.
» — Владикавказ, 54 ч. 30 м.
» — Вятка, 19 ч. 55 м.
» — Гомель, 21 ч.
» — Евпатория, 36 ч. 25 м.
» — Екатеринослав, 30 ч. 20 м.
» — Иркутск, 126 ч. 53 м.
» — Калуга, 10 ч.
» — Камышин, 46 ч. 20 м.
» — Кингиссеп (Ямбург), 22 ч. 25 м.
» — Кострома, 12 ч. 30 м.
» — Мариуполь, 36 ч. 38 м.
» — Минер. Воды, 46 ч. 50 м.
» — Мурманск, 86 ч.
» — Муром, 10 ч. 49 м.
» — Нальчик, 69 ч. 50 м.
» — Николаев, 41 ч. 48 м.
» — Новониколаевск, 78 ч. 29 м.
» — Новороссийск, 48 ч. 35 м.
» — Одесса, 39 ч. 5 м.
» — Омск, 62 ч. 25 м.

Москва — Оренбург, 41 ч. 40 м.
» — Петрозаводск, 41 ч. 25 м.
» — Полторацк, 138 ч. 15 м.
» — Псков, 27 ч. 43 м.
» — Рига, 33 ч. 55 м.
» — Ростов-на-Д., 32 ч. 35 м.
» — Рыбинск, 12 ч. 10 м.
» — Самара, 35 ч. 40 м.
» — Саратов, 20 ч. 40 м.
» — Свердловск, 40 ч. 9 м.
» — Севастополь, 34 ч. 45 м.
» — Сталинград, 39 ч. 55 м.
» — Ст.-Русса, 18 ч. 43 м.
» — Столбцы, —
» — Таллин (Ревель), 33 ч. 40 м.
» — Тамбов, 11 ч. 30 м.
» — Ташкент, 94 ч. 35 м.
» — Тифлис, 88 ч. 35 м.
» — Томск, 109 ч. 45 м.
» — Туапсе, 56 ч. 10 м.
» — Ульяновск, 33 ч.
» — Феодосия, 49 ч.
» — Хабаровск, 245 ч. 48 м.
» — Харьков, 16 ч. 35 м.
» — Херсон, 46 ч. 40 м.
» — Челябинск, 65 ч. 40 м.
» — Чита, 155 ч. 38 м.
» — Эривань, 119 ч. 25 м.
Мурманск — Ленинград, 43 ч.
» — Москва, 81 ч. 15 м.
Муром — Москва, 11 ч. 5 м.
Нальчик -- Москва, 71 ч. 50 м.
Н.-Новгород — Ленинград, 34 ч. 55 м.
» — Харьков, 65 ч. 50 м.
Николаев — Москва, 42 ч. 4 м.
Новгород — Ленинград, 9 ч.
Новониколаевск — Ленинград, 115 ч. 39 м.
» — Москва, 76 ч. 32 м.
Новороссийск — Ленинград, 67 ч. 10 м.
» — Москва, 49 ч. 15 м.
Одесса — Ленинград, 60 ч. 25 м.
» — Минер. Воды, —
» — Москва, 39 ч. 20 м.
» — Харьков, 24 ч. 55 м.
Омск — Ленинград, 96 ч. 32 м.
» — Москва, 61 ч. 30 м.
» — Свердловск, —
Орел — Ленинград, 40 ч. 40 м.
Оренбург — Ленинград, 60 ч. 50 м.
» — Москва, 41 ч. 40 м.
Пенза — Харьков, 41 ч. 20 м.
Петрозаводск — Ленинград, 8 ч. 35 м.
» — Москва, 35 ч. 45 м.
Полторацк — Ленинград, 160 ч. 20 м.
» — Москва, 141 ч. 10 м.
» — Самара, 161 ч. 40 м.
Полоцк — Ленинград, —
Псков — Москва, 27 ч. 35 м.
» — Рыбинск, —
Рига — Владивосток, —
» — Ленинград, 31 ч. 30 м.
» — Москва, 34 ч. 40 м.
Ростов-на-Д. — Киев, 43 ч. 25 м.
» — Ленинград, 47 ч. 40 м.
» — Москва, 32 ч. 40 м.
Рыбинск — Ленинград, 20 ч. 35 м.
» — Москва, 16 ч.
» — Псков, 47 ч. 20 м.
Самара — Ленинград, 47 ч. 20 м.
» — Москва, 35 ч. 26 м.
» — Полторацк, 106 ч. 45 м.
» — Ташкент, 102 ч. 42 м.
» — Харьков, 93 ч. 45 м.
Саратов — Москва, 20 ч. 40 м.
» — Харьков, 41 ч. 30 м.
Свердловск — Ленинград, 65 ч. 16 м.
» — Москва, 39 ч. 41 м.
» — Омск, —
Севастополь — Киев, 37 ч. 15 м.
» — Ленинград, 59 ч. 30 м.
» — Москва, 36 ч. 10 м.
» — Минск, 55 ч. 27 м.
Семипалатинск — Томск, —
Симферополь — Керчь, —
Смоленск — Ленинград, 27 ч. 5 м.
Сталинград — Москва, 41 ч. 5 м.
Ст.-Русса — Ленинград, —
» — Москва, 18 ч. 34 м.
Столбцы — Москва, —
Сызрань — Вязьма, 39 ч. 35 м.
» — Тула, —
Таллин (Ревель) — Ленинград, 14 ч. 50 м.
» » — Москва, 42 ч. 40 м.
Тамбов — Москва, 11 ч. 28 м.
Ташкент — Ленинград, 113 ч. 50 м.
» — Москва, 94 ч. 40 м.
» — Самара, 154 ч. 40 м.
Тифлис — Ленинград, 106 ч. 45 м.
» — Москва, 88 ч. 50 м.
Томск — Ленинград, 131 ч. 40 м.
» — Москва, 111 ч. 55 м.
» — Семипалатинск, —
Туапсе — Ленинград, 85 ч. 40 м.
» — Москва, 57 ч. 20 м.
Тула — Сызрань, —
Ульяновск — Москва, 35 ч. 50 м.
Феодосия — Москва, 46 ч. 16 м.
Хабаровск — Москва, 244 ч. 9 м.
Харьков — Воронеж, 18 ч.
» — Евпатория, 23 ч. 56 м.
» — Житомир, 23 ч.
» — Каменец-Под., —
» — Киев, 14 ч. 20 м.
» — Ленинград, 36 ч. 40 м.
» — Минск, 31 ч. 45 м.
» — Москва, 17 ч. 50 м.
» — Н.-Новгород, 63 ч. 40 м.
» — Одесса, 24 ч. 55 м.
» — Пенза, 40 ч.
» — Самара, 80 ч. 50 м.
» — Саратов, 40 ч. 10 м.
» — Шепетовка, 22 ч. 25 м.
Херсон — Екатеринослав, —
» — Москва, 46 ч. 30 м.
Челябинск — Вязьма, 94 ч. 4 м.
» — Москва, 67 ч. 50 м.
Чита — Москва, 155 ч. 34 м.
Шепетовка — Харьков, 22 ч. 40 м.
Эривань — Ленинград, 137 ч. 55 м.
» — Москва, 120 ч.
Ярославль — Ленинград, 26 ч. 20 м.

ВОКЗАЛЫ В МОСКВЕ И ЛЕНИНГРАДЕ.

МОСКВА.

а) **Балтийский (Виндавский) вокзал,** — М.-Б.-Б. ж. д. (Москва — Себеж), 1-я Мещанская, у Северной заставы.

б) **Белорусско-Балтийский (Александровский) вокзал,** — М-Б.-Б. ж. д. (Москва — Минск), Тверская застава.

в) **Брянский вокзал,** — М.-К.-В. ж. д., Дорогомиловская застава.

г) **Казанский вокзал,** — М.-Каз. ж. д., Каланчевская пл.

д) **Курский вокзал,** — М.-Кур. ж. д., Земляной Вал.

е) **Октябрьский вокзал,** — Окт. ж. д., Каланчевская пл.

ж) **Савеловский (Бутырский) вокзал,** — Сев. ж. д. (Москва — Савелово — Красный Холм), Бутырская застава.

з) **Саратовский (Павелецкий) вокзал,** — Р.-Ур. ж. д., Зацепа, 1.

и) **Ярославский вокзал,** — Сев. ж. д., Каланчевская пл.

ЛЕНИНГРАД.

а) **Балтийский вокзал,** — С.-Зап. ж. д. (Ленинград — Кингиссеп), Обводный канал, 120.

б) **Варшавский вокзал,** — С.-Зап. ж. д. (Ленинград — Псков — Остров), Обводный канал, 116.

в) **Витебский вокзал,** — С.-Зап. ж. д. (Ленинград — Витебск), Загородный, 52.

г) **Октябрьский вокзал,** — Окт. ж. д. и Мурм. ж. д., пр. 25 Октября, 85, пл. Восстания.

д) **Финляндский вокзал,** — Окт. ж. д. (Ленинград — Белоостров, Ленинград — Курорт, Ленинград — Васкелово, Ленинград — Борисова Грива), пл. Ленина.

II. Морской Транспорт.

А. Местные органы управления.

I. Местными органами, подчиненными **ЦУМОР'у** (см. НКПС), являются Портовые Управления, ведающие непосредственным управлением и эксплоатацией морских торговых портов.

Во главе Порт. Управления стоит начальник Порта, назначаемый **ЦУМОР'ом**. Порт. Управление подразделяется на **части**: 1) общую, 2) администр., 3) счетную, 4) строительную, 5) механико-судовую, 6) связи и электротехники и 7) материальную.

К основным портам приписаны порты местного значения и пристанские пункты, подведомственные соответствующим Порт. Управлениям.

По экономическому значению и техническому оборудованию основные порты подразделяются на 4 разряда, а приписные порты и пункты на 3 категории. Приписные порты и пункты 1-й и 2-й категорий возглавляются капитанами портов, пункты 3-й категории — старш. портовыми надзирателями.

Батумское, Потийское и Сухумское Порт. Управления, в силу политической особенности, подконтрольны Отделу Портов Закавказья, возглавляемому уполн. НКПС при правительстве ЗСФСР.

Кроме Порт. Управлений, в ведении ЦУМОР'а находятся нижеследующие учреждения:

1. **Бюро проэктиров. портов**, — Ленинград, Мойка, 40. Отв. руковод. проф. **Рождественский**, А. К.

2. **Центр. Гидрометеорологическая Служба**, — Ленинград, Университетск. наб., 21, кв. 3. Руковод. проф. **Каминский.**

3. **Бюро по изысканию портов:** а) для Тихого Океана,—Ленинград, Верейская, 31, б) Батийского моря, — Ленинград, Верейская, 31, в) Черн. и Азовск. морей, — Ростов н/Д, Московская, 40, г) Каспийского моря, — Баку, ул. Мусеви, 9, д) Северного моря,—Архангельск, Печорская, 10.

4. **Управление работ по Волго-Каспийск. каналу**, — Астрахань, Трусовская ул., 19. Нач. упр. **Баланин**, В. М.

II. Местными междуведомственными органами, подчиненными Центр. Комитету по портовым делам (см. НКПС), являются Областные Комитеты по портовым делам и Совещания по портовым делам. Предметом их ведения является об'единение действий всех заинтересованных ведомств в отношении полного и планомерного использования пропускной способности портов и разрешения вопросов, касающихся их эксплоатации и оборудования.

Областные К-ты находятся при Уполнаркомпути области или округа и имеют в своем составе представит. НКВТ, ВСНХ, ЭКОСО, Морком'а, Совторгфлота и РКИ. **Совещания по порт. делам** находятся в важнейших портах при Уполнаркомпути или нач. порта и имеют в своем составе представит. НКВТ, ЭКОСО, Исполкома, СНХ, НКФ и Совторгфлота.

Областные комитеты по портовым делам.

1. **ЮЖНЫЙ ОБЛ. К-Т**, — Харьков, Южн. округ п. с. Пред. Уполнаркомпути при УССР. **Подведомств. порты:** Бердянск, Евпатория, Керчь, Мариуполь, Николаев, Одесса, Севастополь, Феодосия, Херсон и Ялта.

2. **ЮГО-ВОСТ. ОБЛ. К-Т**, — Ростов н/Д. Пред. Уполнаркомпути по С.-Кавк. жел. дор. **Подведомств. порты:** Ейск, Новороссийск, Ростов, Таганрог и Туапсе.

3. **ЗАКАВК. ОБЛ. К-Т** — г. Тифлис. Пред. Уполнаркомпути при ЗСФСР. **Подведомств. порты:** Батум, Баку, Гурьев, Красноводск, Петровск, Поти и Сухум.

III. **Особенности управления портами: Ленинградским, Кронштадтским, Мурманским, Кемским и портами Каспийского моря.**

Ленинградский и Кронштадтский порты, в виду их особого значения для внешней торговли, находятся в ведении НКТ.

Мурманский и Кемский порты, для лучшей связи с Мурманск. ж. д., управляются особым Комитетом по управл. Мурманским портом (Муркомпорт) в составе 4 членов (2—от Мурм. ж. д. и 2—от ЦУМОР'а). Муркомпорт организационно связан с Правлением Мурм. ж. д. (путем частичного слияния аппарата).

Порты Каспийского моря: Баку, Красноводск и Петровск находятся в ведении и управлении акц. о-ва «Каспийское Пароходство».

Портовые Управления.

1. **АРХАНГЕЛЬСКОЕ ПОРТ. УПРАВЛ.**, г. Архангельск. Нач. **Коробцев**, П. И. **Подв. порты: Архангельск, Мезень**—кап. порта **Сергеев**, А. В., **Куипечера** — кап. порта **Криницкий**, И. А., **Онега** — кап. порта **Пономарев**, Т. Е.

2. **БАТУМСКОЕ ПОРТ. УПРАВЛ.**, г. Батум, ул. Шмидта, 14. Нач. **Спринквелли**, Ф. С. **Подв. порт** — Батум.

3. **БЕРДЯНСКОЕ ПОРТ. УПРАВЛ.**, г. Бердянск-порт. Нач. **Заволоко**, И. Д. Подв. **порты: Бердянск, Цареводаровка** — надз. порта **Хавгин**, И. А.

4. **ВЛАДИВОСТОКСКОЕ ПОРТ. УПРАВЛ.**, г. Владивосток-порт. Нач. **Владимиров**, М. И. **Подв. порты: Владивосток.**

5. **ЕВПАТОРИЙСКОЕ ПОРТ. УПРАВЛ.**, г. Евпатория-порт. Нач. **Мороз, А. М.**; нач. общ. ч. **Тийк**, И. И.; нач. счетн.-хоз. ч. **Никитин**, С. И **Подв. порты: Евпатория**— кап. порта **Назаренко**, Д. А.; **приписн. пункты: Караджа** и **Ак-Мечеть** — ст. порт. надз. **Коцаро**, П. К.

6. **ЕЙСКОЕ ПОРТ. УПРАВЛ.**, г. Ейск-порт. Нач. **Жарков**, В. Ф. **Подв. порты: Ейск, Темрюк**—кап. порта **Кушналь; Ахтарский**—кап. порта **Минин; Тамань** — надз. порта **Костюрин**, В.

7. **КЕРЧЕНСКОЕ ПОРТ. .УПРАВЛ.**, г. Керчь, Торговый пер., 25. Нач. **Руссов**, Ф. О. **Подв. порты: Керчь, Геническ**—кап. порта **Прихоренко**, Л. М.

8. **МАРИУПОЛЬСКОЕ ПОРТ. УПРАВЛ.**, г. Мариуполь. Нач. **Горшков**, Г. И. **Подв. порты: Мариуполь.**

9. **НИКОЛАЕВСКОЕ ПОРТ. УПРАВЛ.**, г. Николаев на Буге. Нач. **Гончаров**, А. А; пом. по техн. отрасли **Пятницкий**, Н. К.; пом. по адм. отрасли **Кошевой**, И. М. **Подв. порты: Николаев** — кап. порта **Горшенов**, К. С.; **Очаков** — кап. порта **Погорелов**, С.

10. **НИКОЛАЕВСКОЕ Н/АМУРЕ. ПОРТ. УПРАВЛ.**, г. Николаевск н/Амуре. Нач. **Валяхин**, С. А. **Подв. порты: Николаевск н/Амуре.**

11. **НОВОРОССИЙСКОЕ ПОРТ. УПРАВЛ.**, г. Новороссийск. Нач. **Еременко**, М. А. **Подв. порт: Новороссийск.**

12. **ОДЕССКОЕ ПОРТ. УПРАВЛ.**, г. Одесса, бульв. Фельдмана, 3. Нач. **Кремлянский**, Н. А.; пом. по админ. ч. **Чикин**, П. Я.; пом. по техн. ч. **Экерле**, В. Ф. **Подв. порты: Одесса** — кап. порта **Аврамченко**, С. С.

13. **ПОТИЙСКОЕ ПОРТ. УПРАВЛ.**, г. Поти-порт. Нач. **Жоржолиани**, В. М. **Подв. порт— Поти.**

14. **РОСТОВСКОЕ ПОРТ. УПРАВЛ.**, г. Ростов на-Д., Н.-Донская ул., 2. Нач. **Ванаг**, А. Э.; пом. по админ. отрасли **Струков**, И. А.; пом. по техн. отрасли **Шевелев**, В. Н. **Подв. порты: Ростов** — кап. порта **Антонов**, П. А.; **Азов** — кап. порта **Кривоходкин**, В. А.

15. **СЕВАСТОПОЛЬСКОЕ ПОРТ. УПРАВЛ.**, г. Севастополь-порт. Нач. **Данильченко**, Н. Ф. **Подв. порты: Севастополь** и **Балаклава** — надз. порта **Рагулин.**

16. **СУХУМСКОЕ ПОРТ. УПРАВЛ.**, г. Сухум-порт. Нач. **Садрадже**, С. Г. **Подв. порт — Сухум.**

17. **ТАГАНРОГСКОЕ ПОРТ. УПРАВЛ.**, г. Таганрог-порт. Нач. **Гирсанов**, Ф. С. **Подв. порт — Таганрог.**

18. **ТУАПСИНСКОЕ ПОРТ. УПРАВЛ.**, г. Туапсе-порт. Нач. **Пашкин**, П. И.; пом. **Копылов**, А. А.; нач. тех. ч. **Зыбенко**, А. И. **Подв. порты: Туапсе** — кап. порта **Головкин**, В. Т. **Сочи**—кап. порта **Кравцов**, З. М.; **Адлер**—кап. порта **Белов**, С. А.; **Джубга**— надз. порта **Кленин**, А. М.

19. **ФЕОДОСИЙСКОЕ ПОРТ. УПРАВЛ.**, г. Феодосия, Гюббенетовская ул. Нач. **Манцincome**

В. Морские торговые порты СССР.

(С указанием средней продолжит. замерзания, технического оборудования, грузопропускной способности, довоенного грузооборота, главных экспортных и импортных грузов и приписных пунктов).

А. ПОРТЫ 1-ГО РАЗРЯДА.

1. **АРХАНГЕЛЬСК**, — **продолж. замерз.**— 187 дн.; технич. оборуд.: 6 буксиров (общ. мощн. 1025 л. с.), 2 ледокола (по 1200 л. с.), 3 дока, 1 эллинг, 9 пловучих, 12 стационарных и 17 катучих кранов, склады, пакгаузы, холодильник, судоремонт. з-д; под'езд. пути — Сев. ж. д. и р. Сев. Двина; **довоен. грузооборот**—77.267,900 пуд.; **главн. экспортн. грузы**—лес и хлеб; **главн. импортн. грузы** — уголь; **приписн. пункты:** Онега, Мезень и Куя (Печора) **(1-й катег.)** и Соловки (3-й катег.).

2. **БАКУ**, — **незамерз.; технич. оборуд.:** 2 дока, 2 эллинга, мастерские, склады, нефтепровод, нефтенасосы; **под'ездн. пути:** на портов. террит. не имеется; **довоен. грузооборот** — 342.000,000 пуд.; **грузопроп. способн.:** ввоз—20 милл., вывоз—420 милл. пуд.; **главн. экспорт. грузы:** нефть и ее продукты (в Астрахань), металл. изделия, ткани и мука (в Персию); **гл. импорт. грузы:** хлопок, рис, овощи, металлы, лес, хлеб, рыба, соль и цемент; **приписн.** пункты: Сальяны, порт Ильич, Энзели.

3. **БАТУМ**,—**незамерз.; технич. оборуд.:** буксир-ледокол (200 л. с.), пловучий кран в 60 тонн, керосинопровод, механ. мастерские, склады, нефтерезервуары; **под'ездн.** пути: Зак. ж. д.; **довоен. грузооборот** — 92.000,000 пуд.; **главн. экспорт. грузы:** нефтепродукты, солодковый корень, кукуруза; **главн. импорт. грузы:** машины, металл. изд., мануфактура.

4. **ВЛАДИВОСТОК**, — **продолж. замерз.**— 110 дн.; **технич. оборуд.:** 3 буксира (по 250 л. с.), 2 ледокола (в 4000 и в 1000 л. с.), 2 эллинга, 33 крана (от 1—150 тонн), механ. и судоремонтн. з-д, мастерские, склады, маслохранилища; под'ездн. путь— Усс. ж. д.; **довоен. грузооборот:** 89.717,523 пуд.; **грузопроп. способн.**—106.000,000 пудов; **главн. экспорт грузы:** бобы, жмыхи, бобовое масло, пшеница, лес (из Манчжурии); **приписн. пункты:** Советская и Кангауз (1-й катег.), Находка и Посьета (2-й катег.), Де-Кастри, Тетюхэ, Ольгинская, Шкотово, Ханси, Славянка, Мангут и Овчинниково (3-й катег.).

5. **ЛЕНИНГРАД**, — **продолж. замерз.** — 139 дн.; **технич. оборуд.:** 19 буксиров (мощн. от 60—750 л. с.), 4 паров. и 5 моторн. катеров, 8 ледоколов (от 140 - 10000 л. с.), 4 плов. крана (35, 50, 75 и 100 тонн), 8 углеперегружателей, 8 полупортальных кранов, 8 передв. кранов, 2 электровоза, 2 стационарных крана (в 150 и 200 тонн), док, эллинг, ремонтн. мастерск., склады, элеватор, цистерны для нефти, угольные площадки, 2 электр. станции (435 и 570 квт.); **под'ездн. пути:** Сев.-Зап. ж. д., Окт. ж. д., Мурм. ж. д., р. Нева, трамвайн. грузовая ветка; **довоен. грузооборот** — 446.000,000 пуд.; **главн. экспорт. грузы:** хлеб, лес; **главн. импорт. грузы:** уголь, технич. и химич. грузы; **аванпорт Ленинградского порта — Кронштадт.**

6. **МАРИУПОЛЬ**, — **продолж. замерз.** — 87 дн.; **технич. оборуд.:** 3 паров. катера, моторн. катер, ледокол, док, эллинг, судоремонтные мастерские, 2 углеперегружателя, 1 стационарн. гидравлич. кран в 24 тонны, пловучий кран в 40 тонн, склады, 3 электрич. станции (в 1.000, 40 и 125 квт.); **под'ездн. путь:** Ек. ж. д.; **довоен. грузооборот:** 120.000,000 пуд.; **главн. экспорт. грузы:** уголь, хлеб, металлы; **главн. импорт. грузы:** руда.

7. **НИКОЛАЕВ**, — **продолж. замерз.** — 80 дн.; **технич. оборуд.:** буксиры (Совторгфлота), ледокол (1200 л. с.), элеватор, перегружатель «Дейчер-Кайзер», пловучий элеватор, 5 катучих кранов, 7 передв. перегружателей, мастерские, з-д «Ремсуд», склады, зернохранилище; **под'ездн. пути:** Ек. ж. д.; р. Буг; **довоен. грузооборот:** 114.148,000 пуд.; **главн. экспорт. грузы:** хлебопродукты, руда; **прип. пункт 2-й категории** — Очаков.

8. **НОВОРОССИЙСК**,—**незамерз.; технич. оборуд.:** 3 буксира, эллинг, мастерские, склады, элеваторы, 5 трубопроводов для нефтегрузов, 2 пловуч. крана в 50 и 40 тонн, 9 катучих кранов; **под'ездн. путь:** Сев.-Кав. ж. д.; **довоен. грузооборот:** 102.892,250 пуд.; **главн. экспорт. грузы:** хлеб, нефть.

9. **ОДЕССА**, — **продолж. замерз.** — 30 дн.; **технич. оборуд.:** катера (паровые и моторные), буксиры, 2 ледокола, 2 пловуч. крана, 4 стрелы Темперлея, 10 углеперегружателей, 4 портальн. крана, 6 конвееров, пловуч. элеватор, нефт. цистерны, склады, з-д «Марти и Бадина», судоремонт. з-д № 2, 3 мастерские, 2 эллинга; **довоен. грузооборот:** 334.967,000 пуд.; **главн. экспорт. грузы:** зерно разное, железо-лом, руда; **главн. импорт грузы:** машины, чай.

Б. ПОРТЫ 2-го РАЗРЯДА.

1. **МУРМАНСК**, — **незамерз.; технич. оборуд.:** 3 буксира, ледокол (1200 л. с.), пловуч. кран, 2 портальных и 4 катучих крана, мастерские, склады; под'ездн. путь: **Мурм. ж. д.; грузооборот** 1923/24 г. — 5.799.644 пуд.; **грузопроп. способн.** — 35.000.000 пуд.; **главн. экспорт. груз:** хлеб; **главн. импортн. грузы:** хлопок, уголь, сельди; **приписн. пункты:** Сороки, Ковда, Кандалакша и Александровск.

2. **ПОТИ**, — **незамерз.; технич. оборуд.:** буксир, 2 катера, пловучий кран (40 тонн), катучий паровой кран (5 тонн), судоремонтн. завод, эллинг, склады; **под'ездн. пути:** Зак. ж. д., р. Рион; **довоен. грузооборот** — 64.990.000 пуд.; **главн. экспортн. грузы:** марганец, кукуруза, лес.

3. **РОСТОВ н/Д.**, — **продолж. замерз.** — 107 дн.; **технич. оборуд.:** буксир (100 л. с.), мастерские, 2 эллинга, склады, элеватор; **под'ездн. пути:** Ю.-В. ж. д., С.-Кав. ж. д., р. Дон и р. Сев. Донец; **довоен. грузооборот** — 110.949.000 пуд.; **главн. экспортн. грузы:** хлеб, уголь; **приписн. пункты:** Азов (1-й катег.).

4. **ФЕОДОСИЯ**, — **незамерз.; технич. оборуд.:** буксир, катер, мастерские, склады; под'ездн. путь: Южн. ж. д.; **довоен. грузооборот** — 26.000.000 пуд.; **главн. экспортн. груз:** хлеб; **главн. импортн. грузы:** колониальные товары; **приписн. пункт** — Судак (2-й катег.).

5. **ХЕРСОН**, — **продолж. замерз.** — 75 дн.; **технич. оборуд.:** 3 буксирных катера, 6 пароходов и 4 катера Н.-Днепр. госпароходства, катер ледокольного типа, пловуч. кран, пловуч. элеваторы, пловуч. док, эллинги, ремонтн. мастерские, склады; **под'ездн. пути:** Ек. ж. д., р. Днепр; **довоен. грузооборот** — 62.247.000 пуд.; **главн. экспортн. грузы:** хлеб и лес; **приписн. пункты:** Скадовск, Хорлы.

В. ПОРТЫ 3-го РАЗРЯДА.

1. **КЕРЧЬ**, — продолж. замерз. — 30 дн.; **технич. оборуд.:** 3 буксирн. катера, пловуч. 40-тонный кран, ремонтн. мастерские, 2 эллинга, склады; под'ездн. путь: Южн. ж. д.; **довоен. грузооборот** — 18.540.000 п.; порт имеет каботажное значение; **приписн. пункты:** Тамань, Геническ.

2. **ПЕТРОВСК**, — **продолж. замерз.** — до 49 дн.; **технич. оборуд.:** нефтепровод, склады; **под'ездн. путь:** С.-Кав. ж. д.; **довоен. грузооборот** — 64.246.000 пуд.; **главн. экспортн. грузы** — нефтепродукты.

3. **СЕВАСТОПОЛЬ**, — **незамерз.; технич. оборуд.:** 1 катер, мастерские, 1 эллинг, склады; под'ездн. путь: Южн. ж. д; **довоен. грузооборот** — 13.400.000 пуд.; **главн. экспортн. груз:** хлеб; **приписн. пункт:** Балаклава (3-й катег.).

4. **ТУАПСЕ**, — **незамерз.; технич. оборуд.:** ремонтн. мастерские, эллинг; под'ездн. путь: С.-Кав. ж. д.; **довоен. грузооборот** — 4.744.252 пуд.; **главн. экспортн. грузы:** хлеб, лес, нефть; **приписн. пункты:** Сочи и Адлер.

Г. ПОРТЫ 4-го РАЗРЯДА.

1. **БЕРДЯНСК**, — **продолж. замерз.** — 2½ мес.; **технич. оборуд.:** 2 катера, рем. мастерские, эллинг, склады и зернохранилища; **под'ездн. путь:** Ек. ж. д.; **довоен. грузооборот** — 33.799.000 пуд.; **главн. экспортн. груз:** хлеб; **приписн. пункты** — Цареводаровка, Ногайск.

2. **ЕВПАТОРИЯ**, — **незамерз., технич. оборуд.:** 2 катера, мастерская, склады; под'ездн. путь: Южн. ж. д.; **довоен. грузооборот** — 19.758.507 пуд.; **главн. экспортн. грузы:** хлеб, соль.

3. **ЕЙСК**, — продолж. замерз. — 3 мес.; **технич. оборуд.:** 2 катера, мастерская, склады; под'ездн. путь: С.-Кав. ж. д.; **довоен. грузооборот** — 24.773.000 пуд.; **главн. экспортн. груз:** зерно; **приписн.** пункты: Ахтари, Темрюк, Ясенская Переправа.

4. **КЕМЬ**, — **продолж. замерз.** — 147 дн.; **технич. оборуд.:** буксир. катер, 1 катучий кран, 3 лесотаски, склады; **под'ездн. путь:** Мурм. ж. д.; **довоен. грузооборот** — до 3 милл. пудов; **главн. экспортн. груз** — лес; **приписн. пункты:** Сорока, Ковда и Кандалакша.

5. **КРАСНОВОДСК**, — **продолж. замерз.**— 14—20 дн.; **технич. оборуд.:** склады; под'ездн. путь: Ср.-Аз. ж. д.; **довоен. грузооборот** — 33.300.000 пуд.; **главн. экспортн. грузы:** хлопок, фрукты, соль, рыба; **приписн. пункты:** форт Урицкого, Куули.

6. **НИКОЛАЕВСК-на-АМУРЕ**, — **продолж. замерз.** — 6½—7 мес.; **технич. оборуд.:** 1 катер, склады, пакгаузы; **под'ездн. путь:** р. Амур; **довоен. грузооборот** — 5.000.000 пуд.; **главн. экспортн. грузы:** бобы, лес, чай, рыба; **приписн. пункты:** Охотск и Аян.

7. **СУХУМ**, — **незамерз.; технич. оборуд.:** эллинг, склады; под'ездн. путей нет; **довоен. грузооборот** до 8 милл. пуд.; **главн. экспортн. груз:** кукуруза; **приписн. пункты:** Гагры, Гудаут, Очемчиры, Новый Афон.

8. **ТАГАНРОГ**, — **продолж. замерз.** — 2½—5 мес.; **технич. оборуд.:** склады, мастерские, эллинг; **под'ездн. путь:** Ек. ж. д.; **довоен. грузооборот:** 46.118.000 п.; **главн. экспортн. груз:** хлеб.

9. **ЯЛТА**, — **незамерз.; технич. оборуд.:** катер, склады; **довоен. грузооборот** до 10.000,000 пуд.; порт—местного значения; **приписн. пункты:** Алупка, Алушта, Гурзуф.

АКЦИОНЕРНОЕ ОБЩЕСТВО

Советский Торговый Флот

ПРАВЛЕНИЕ В МОСКВЕ.

Дальневосточная главная контора.

ВЛАДИВОСТОК, Нижне-Портовая, собствен. дом.
ГОРОДСКОЕ АГЕНТСТВО: улица 25 Октября, № 10.
Телеграфный адрес: „СОВТОРГФЛОТ".

ТЕЛЕФОНЫ:

Управляющий	1-96	Зав. Морск. Отделом	15-15
Пом. Управляющего	4-32	Влд. Морск. Аг-ство	4-88
		Влд. Гор. Аг-ство	14-07

Собственные агенты и отделения во всех крупных городах СССР и за границей.

Перевозка грузов и пассажиров в порты Охотско-Камчатского края, Татарского пролива, Японии и Китая.

Транспортирование грузов во все пункты СССР через собственные агентства с ответственностью за сохранность груза и срочность доставки. Таможенные обрядности по всем положениям с оплатой пошлин по прибывающим и отправляемым грузам.

Хранение грузов на собственных складах.

Страхование грузов в пути и на складах.

СРОЧНЫЕ РЕЙСЫ:

Владивосток—Находка—Посьет.
Владивосток—Александровск н/Сахалине, Николаевск н/Амуре.

Владивосток—порты Охотско-Камчатского края.
Ежегодные рейсы в Нижне-Колымск.
Владивосток—Шанхай с заходом в Моджи.

БОЛЬШОЙ КАБОТАЖ: рейсы Владивосток—Одесса с заходами в важнейшие попутные порта.

„Soviet Mercantille Fleet Ltd".

HEAD OFFICE—MOSCOW.

FAR EASTERN HEAD OFFICE — VLADIVOSTOK.

CITY BRANCH OFFICE Vladivostok, street of the 25 th Oct. № 10.

Cable address: „SOVTORGFLOT"

Branches & Agencies in all important cities of the Union of Soviet Socialist Republics and abroad.

Transportation of cargoes & passengers to the ports on the coasts of Okhotsk & Kamchatka districts, strait of Tartary, China & Japan.

Transportation of cargoes to all points within the limits of U. S. S. R. through own Agencies; full responsibility for prompt and safe delivery.

Customs clearance of all export and import cargoes.

Storage of goods in own warehouses.

Insurance of goods in transit and in stores.

REGULAR SERVICE:
Vladivostok—Nahodka—Posiet.
Vladivostok—Alexandrovsk on Saghalin, Nikolaevsk on Amur.

Vladivostok—ports on Okhotsk & Kamchatka coasts.
Early voyages to Nijne-Kolymsk.
Vladivostok—Shanghai (calling at Moji).

Voyages Vladivostok—Odessa—Vladivostok and most important intermediate ports.

555

Г. Акционерное Общество „Советский Торговый Флот“ (Совторгфлот).

(Утвержд. СТО 2 января 1925 г.).

Совторгфлот имеет своей целью организацию и эксплоатацию морских сообщений СССР, производство комиссионных операций в пределах СССР и транспортно-экспедиторских операций в СССР и за границей.

В целях увязки морских перевозок с сухопутными Совторгфлот, помимо чисто-морских операций по транспортированию грузов, ввел в программу своей деятельности: 1) перевозки грузов в прямом и смешанном железнодорожном и авто-гужевом сообщениях внутри СССР; 2) все операции, связанные с импортом и экспортом как в водном, так и в сухопутном и смешанном сообщениях.

Акц. О-во «Совторгфлот» является преемником ликвидированных, одновременно с организацией Совторгфлота, О-в: «Доброфлот» и «Госторгфлот». Руководящим органом О-ва является Правление.

Адрес Правления: Москва, Пятницкая ул., 37.

Правление. Пред. Я. Д. **Ленцман.** Члены: **Богуш,** Ф. Я.; **Погановский,** А. А.; **Розенталь,** Э. Ф.; **Сергеев,** И. А.; **Сташевский,** А. К. Управделами—**Соловьев,** Е. П. Секр. **Пузиль,** В. Ф.

Зав. Отделами и подотд.: Эконом.-Правов. Отд. — **Митушов,** А. И.; часть аттест. личн. сост. — **Дементьев,** Е. Я. Канцелярия — **Джаваров,** Д. З. Хоз. часть — **Трахман,** А. А. **Морской Отд.** — **Богуш,** Ф. Я.; эксплоатац. подотд. — (вакансия); технич. подотд. — **Зиновьев,** Ф. Л.; фрахтов. подотд. — **Гольдберг,** М. М. **Трансп.-Экспедит. Отд.** — Брагинский, А. Г.; трансп.-экспедит. подотд. — **Бейлин,** Э. М.; договорно-эквизиторск. подотд. — **Адельсон,** А. В.; тарифн. претензион. подотд. — **Скороходов,** Г. В.; контр.-учет. подотд. — **Гершанник,** Я. М. **Страховой Отд.** — **Терман,** В. А. **Счетн.-Фин. Отд.** — **Сташевский,** А. К. **Статист. часть** — **Кудрявцев,** А. П. **Инспекция**—**Погановский,** А. А.

КОНТОРЫ И АГЕНТСТВА СОВТОРГФЛОТА.

Непосредственным руководством морскими рейсами ведают четыре главных конторы Совторгфлота, заменившие бывш. Госпароходства: Балтийская—в Ленинграде, Черноморско-Азовская — в Одессе, Северная— в Архангельске и Дальне-Восточная — во Владивостоке.

ГЛАВНЫЕ КОНТОРЫ:

БАЛТИЙСКАЯ ГЛ. К-РА — г. Ленинград, В. О., Наб. Лейтен. Шмидта, 11, кв. 2. Упр. — Н. Я. **Васильев;** пом. по морск. ч.— И. И. **Яковлев;** пом. по трансп.-экспед. ч.— **Альберг;** комм. дир. — **Брагинский.**

ДАЛЬНЕ-ВОСТ. ГЛ. К-РА — г. Владивосток. Упр. — Л. Н. **Вишниовский;** пом. — Н. М. Разин.

СЕВЕРНАЯ ГЛ. К-РА — г. Архангельск, ул. Павлина-Виноградова, 82. Упр. — Г. А. **Лошатовецкий;** пом. по комм. ч. — К. И. **Бурков;** пом. по техн. ч. — (вакан.).

Аг.: Архангельское, Онежское, Кемское, Кандалакшское, Мезенское, Печорское, Мурманское, Вологодское.

ЧЕРНОМ.-АЗОВСК. ГЛ. К-РА—г. Одесса, ул. Лассаля, 2. Упр. — А. И. **Тихонов;** техн. дир. — И. Ф. **Сергунин;** комм. дир. — Г. С. **Лукачер.**

Аг.: Практическое № 1, Карантинное № 2, Портовое, Николаевское, Херсонское, Мариупольское, Таганрогское, Бердянское, Новороссийское, Батумское, Ростовское-на-Дону, Ейское, Сухумское, Потийское, Симферопольское, Феодосийское, Очаковское, Скадовское, Хорлы, Евпаторийское, Севастопольское, Ялтинское, Алуштинское, Судакское, Керченское, Таманское, Анапское, Геленджикское, Джугбинское, Сочи, Адлеровское, Гагры, Гудаутское, Очемчирское, Ахтарское, Темрюкское, Азовское, Кагальникское, Елизаветинское, Туапсинское, Краснодарское, Зиновьевское, Артемовское.

ГЛАВНЫЕ АГЕНТСТВА:

БЛИЖНЕ-ВОСТОЧНОЕ ГЛ. АГ. — Константинополь. Упр. — **Киселев,** Ф. Г.

ГЛ. АГ. В ЛОНДОНЕ. Упр. — **Глущенко,** Т. И.

КОНТОРЫ:

БЕЛОРУССКАЯ К-РА — г. Минск. Упр.— **Шмукляревский,** А. Я.

Аг.: Негорелое, Бобруйское.

ЗАКАВКАЗСКАЯ К-РА. Упр. — **Квачантарадзе-Скорый,** — Тифлис, пл. Свободы, б. Томашова.

Аг.: Бакинское, Евлахское, Махач-Кала, Кизлярское, Грозненское.

КИЕВСКАЯ К-РА — г. Киев, Крещатик, 32. Упр. — **Касьяненко,** С. К.

Аг.: Шепетовское, Волочиское.

МАНЧЖУРСКАЯ К-РА — г. Харбин, Пекарная, 4. Упр. — **Ромм,** Н. Н.

Аг.: Ургинское, Хайларское.

НИЖЕГОРОДСКАЯ К-РА — г. Н.-Новгород, Кооперативн., 23. Упр.—**Степанов,** М. Д.

Аг.: Рыбинское, Ярославское, Казанское, Бузулукское, Самарское, Саратовское, Астраханское, Уфимское, Царицынское, Кузнецкое, Сызранское, Вольское, Пензенское.

Н.-НИКОЛАЕВСКАЯ К-РА — г. Н.-Николаевск, Октябрьская, 36. Упр.—**Тамм,** А. Г.

Аг.: Иркутское, Томское, Красноярское, Каменское, Барнаульское, Бийское.

ОМСКАЯ К-РА — г. Омск, ул. К. Либкнехта, 18. Упр. — **Старостин,** М. Г.

Аг.: Славгородское, Петропавловское, Акмолинское, Атбассарское, Курганское.

ОРЕНБУРГСКАЯ К-РА — г. Оренбург, Введенск., 42. Упр. — **Иванов,** В. Н.

СЕМИПАЛАТИНСКАЯ К-РА — г. Семипалатинск, Областн., 23. Упр. — **Дженсон,** Б. М.

Аг.: Бахтинское, Чугучакское, Усть-Каменогор., Зайсанское, Тополев Мыс, Павлоградское.

СРЕДНЕ-АЗИАТ. К-РА — г. Ташкент, уг. Ирджарск. и Дженжекск. ул. Упр. — **Мухамеджанов,** А.

Аг.: Джаркентское, Красноводское, Старая Бухара, Ходжентское, Канибадамское (Аральское море), Пишпекское, Новоургенчское, Керки, Полторацкое, Кокандское, Андижанское, Ленинское, Аулиэ-Атинское, Мерко, Мервское, Кушка, Алма-Атинское, Талды-Курганское, Самаркандское, Наманганское, Скобелевское, Джалалабадское, Тахта-Базарское.

УРАЛЬСКАЯ К-РА — г. Свердловск, ул. Ленина, 43. Упр. — **Казесаба,** А. Ф.

Аг.: Тюменское, Челябинское, Пермское.

ХАБАРОВСКАЯ К-РА — г. Хабаровск. Упр. — **Адамчик,** А. Ф.

Аг.: Благовещенское, Николаевское-на-Амуре, Читинское, Ст. Манчжурия, Верхнеудинское, Сретенское, Зайншаби, Улья-Сутай, Троицко-Савское, Шанхайское.

ХАРЬКОВСКАЯ К-РА — г. Харьков, ул. К. Либкнехта, 3. Упр. — **Брянский,** Б. Л.

Аг.: Екатеринославское, Павлоградское, Кременчугское, Курское, Воронежское, Полтавское, Брянское, Гришинское.

ПРЕДСТАВИТЕЛЬСТВА:

ВАРДЕ (Норвегия).

ГАМБУРГСКОЕ. Упр. **Кадиш,** В. Г.

ЗАКАВКАЗСКОЕ. Упр. **Квачантарадзе-Скорый,** И М.

СИБИРСКОЕ. Упр. **Гамм,** А. Г.

УКРАИНСКОЕ. Упр. **Черенов.**

Рейсы и линии Совторгфлота.

А. ПО БЕРИНГОВУ И ОХОТСКОМУ МОРЯМ.

1. **Первый Восточно-Камчатский рейс.** Владивосток — Петропавловск — Усть-Камчатск — Петропавловск — Хакодате — Владивосток.

2. **Второй Восточно-Камчатский рейс.** Владивосток — Хакодате — Петропавловск — Налачаево — Колыгирь — Жупаново — Шемлечек — Кроноки — Усть-Камчатск — Барон Корф — Алюторка — Остр. Беринг — Остр. Медный — Остр. Беринг — Петропавловск — Владивосток.

3. **Первый Зап.-Камчатский рейс.** Владивосток — Хакодате — Озерная — Явино — Кошегочек — Голыгино — Опала — Большерецк — Петропавловск — Большерецк — Кикчик — Пымта — Кол — Воровское — Компаково — Крутогорово — Облуковино — Ича — Сопочное — Хариузово — Тигиль — Палана — Большерецк — Петропавловск — Владивосток.

4. **Второй Зап.-Камчатский рейс.** Владивосток — Хакодате — Большерецк — Кикчик — Пымта — Кол — Воровское — Компаково — Крутогорово — Облуковино — Ича — Сопочная — Владивосток.

5. **Охотско-Зап.-Камчатский рейс.** Владивосток — Хакодате — Аян — Охотск — Тауйск — Ола — Ямск — Наяхон — Гижига — Палена — Тигиль — Хариузово — Сопочная — Ича — Облуковино — Компаково — Воровское — Кол — Пымта — Кикчик — Большерецк — Опала — Явино — Озерная — Петропавловск — Хакодате — Владивосток.

6. **Чукотско-Анадырский рейс.** Владивосток — Хакодате — Петропавловск — Усть-Камчатск — Анадырь — Мыс Беринг — Бухта Преображенск. — Бухта Провидения — Уныын — Итыгран — Яндогай — Наукан — Уэлен — Мыс Дежнев — Бухта Провидения — Анадырь — Алюторка — Усть-Камчатск — Петропавловск — Хакодате — Владивосток.

7. **Зап. Камчатско-Охотский рейс.** Владивосток — Петропавловск — Большерецк — Воровское — Хариузово — Тигиль — Палана — Гижига — Наяхон — Ямск — Ола — Тауйск — Ича — Охотск — Хакодате — Владивосток.

8. **Третий Зап.-Камчатский рейс.** Владивосток — Палана — Тигиль — Хариузово — Сопочная — Ича — Облуковино — Крутогорово — Компаково — Воровское — Кол — Пымта — Кикчик — Большерецк — Хакодате — Владивосток.

9. **Третий Вост.-Камчатский рейс.** Владивосток — Петропавловск — Остр. Беринг— Остр. Медный—Остр. Беринг—Алюторка— Барон Корф — Усть-Камчатск — Кроноки — Шемлячек — Жупаново — Колыгирь — Налачаево — Петропавловск — Хакодате — Владивосток.

10. **Четвертый Зап.-Камч. рейс.** Владивосток — Озерная — Явино — Кошегочек — Голыгино — Опала — Большерецк — Хакодате — Владивосток.

11. **Четвертый Вост.-Камч. рейс.** Владивосток — Хакодате — Петропавловск — Усть-Камчатск — Петропавловск — Хакодате — Владивосток.

12. **Нерегулярный рейс.** Владивосток — Ниж. Колыма.

Б. ПО БАЛТИЙСКОМУ МОРЮ.

1. **Ленинград — Лондон.**
2. **Ленинград — Штеттин.**

В. ПО ЧЕРНОМУ И АЗОВСКОМУ МОРЯМ.

1. **Ближне-Восточная линия.** Одесса — Константинополь — Салоники — Пирей — Яффа (Смирна) — Александрия и обратно.

2. **Дальне-Восточная линия.** Черное море — Константинополь — Порт-Саид — Аден — Коломмоо — Сингапур — Шанхай — Владиросток.

3. **Черное море — Континент — Англия (грузовая), с заходом в порты по надобности.**

Срочные тов.-пассаж. рейсы между портами Черного и Азовск. морей.

1. **Линия Крымско-Кавказская, почтовая № 1.** Одесса — Батум и обратно, с заходом в промеж. порты, еженедельно, с отходом из Одессы по средам.

2. **Линия Крымско-Кавказская, почтовая № 2.** Одесса — Батум и обратно, еженедельно, с заходом в промеж. порты, с отходом из Одессы по субботам.

3. **Линия Крымско-Кавказская, тов.-пасс.** Одесса — Батум и обратно, с заходом в промеж. порты, в течение летнего врем. еженедельно; в ост. время 1 раз в две недели; отходит из Одессы по вторникам.

4. **Одесса — Очаков — Херсон** и обр. Летом 6 рейсов в нед., в ост. вр. 3 рейса в неделю.

5. **Одесса — Очаков — Николаев** и обр. Летом 6 рейсов в нед., в ост. вр. 3 рейса в неделю.

6. **Линия Крымско-Азовская.** Ростов-на-Дону — Севастополь, с заходом в промеж. порты, еженедельно; отходит из Ростова-на-Дону по вторникам. Линия поддерживается в период навигации на Азовском море.

Кроме того, Совторгфлотом поддерживаются срочные рейсы между всеми портами Азовского моря, а также ряд сезонных дачных линий между прибреж. пунктами южного побережья Крыма и между портами Анапа — Новороссийск — Геленджик. В летнее время, в дополнение к связи Севастополя и Ялты пароходами Крымско-Кавказск. линии, между Севастополем, Алупкой и Ялтой устанавливаются ежедневные тов.-пасс. сообщения в обоих направлениях (Севастополь — **Ялта**).

Г. ПО СЕВ. ЛЕДОВИТОМУ ОКЕАНУ.

1. **Мурманская линия.** 10 рейсов в сезон, раз в дне недели, по пятницам: Архангельск — Покой — В. Лица — Харловка — Золотая — Рында — Захребетная — Шельгино — Гаврилово — Териберка — М. Оленье — Кильдин — Александровск — Мурманск — Варде и обратно, с остановкой по надобности в Иоканге, Порчнихе, Вайда-Губе.

2. **Мезенская линия,** 8 рейсов в сезон, раз в дне недели, по вторникам: Архангельск — Золотица — Ручьи — Койда — Мезень и обратно.

3. **Печорская линия,** 5 рейсов в сезон, раз в две недели, по средам: Архангельск— Куя и обратно.

4. **Онежско-Кемская линия,** 10 рейсов в сезон, раз в две недели, по четвергам: Архангельск — Онега — Кушерека — Нюхча — Сума — Сорока — Кемь — Соловки — Архангельск, с заходом по надобности в Пушлахту и Лямцу, а также в Унежму и Колежму.

5. **Онежско-Кемская линия,** 10 рейсов в сезон, раз в две недели, по четвергам: Архангельск — Соловки — Кемь — Сорока — Сума — Нюхча — Кушерека — Онега — Архангельск, с заходом по надобности в Жижгин, Л. Золотицу, без захода в Унежму и Колежму.

6. **Кандалакшская линия,** 4 рейса в сезон, раз в 4 недели, по субботам: Архангельск— Кемь — Кереть — Ковда — Княжая — Кандалакша — Ковда — Умба — Кашкаранцы — Кузомень — Архангельск и обратно, с заходом по надобности в Тетрино, Порью Губу, Кольвицу, Гридино и р. Черную.

III. Речной Транспорт.

А. Местные Органы Управления.

Управления внутр. водных путей

ведают постройкой, содержанием и ремонтом внутрен. водных путей и сооружениями в подведомственном районе; изысканиями по устройству мостов, туннелей и т. п., водолазным и судопод'емным делом, судоходным надзором и пожарной охраной.

1) **Волжское** — Нижний-Новгород, Кооперативн., 13. Нач. — **Чалеев, Д. Ф.**

2) **Днепровское** — Киев, ул. Ленина, 10. Нач. — **Гвоздков, М. А.**

3) **Сев.-Западное** — Ленинград, ул. Герцена, 35. Нач. — **Яркин, В. И.**

4) **Доно-Кубанское** — Ростов-на-Дону, Боготянский Спуск. Нач.—**Курышев, Н. Е.**

5) **Зап.-Сибирское** — Новониколаевск. Нач. — **Мешков, Г. И.**

6) **Амурское** — Благовещенск. Нач. — **Дианов, А. Н.**

7) **Ср.-Аз. Технич.-Инспекц. участок** — Ташкент, уг. пр. К. Маркса и Коммунистической ул., конт. Госпароходства.

Специальн. учреждения подведомственные Цуводпути.

Центр. Водолазная База — Ленинград, ул. Герцена, 35, кв. 9. Нач. — **Закацкий. Управл. по исслед. рек Дона и Кубани** — Новочеркасск, Мариинская ул., 4. Нач. — **Гришин. Управл. по переустройству Мариинской системы** — Ленинград, Бородинск. ул., 1. Нач. — **Никольский. Инженерно-гидрологич. Станция** — Н.-Новгород, Ильинка, 1. **Управл. по устройству подхода реки Волги к Саратову (Волгоподход)** — Саратов, Сергиевская, 52. Нач. — **Колосов. Управл. по изысканию рек Кавказа**—Пятигорск, гост. «Бристоль». Нач. — **Попов.**

Государственные речные пароходства.

Осуществлением речных пароходных рейсов ведают Государств. Речные Пароходства, являющиеся отдельными хозяйственными единицами, действие которых об'единяет и направляет Центральное Правление Государств. Речн. Пароходств (Центрорека) (см. НКПС). Всего Госуд. Речн. Пароходств — 10.

Пароходством по Каспийскому морю ведает Акц. О-во Каспийское Пароходство («Каспар»), главными пайщиками-учредителями которого являются НКПС и ВСНХ (в лице Нефтесиндиката).

1. ВОЛЖСКОЕ ГОС. РЕЧН. ПАРОХОДСТВО.

Адр.: Нижний-Новгород, Кооперативн., 13. **Тлгр. адр.:** Н.-Новгород Река. **Правление.** Пред. — **Мостовенко**, П. Н.; зам. — **Чурсин**, А. А. Члены: **Меркульев**, А. И.; **Иоффе**, А. И.; **Шкляев**, Н. И.; **Степанков**, М. И. (он же комм. дир.) и **Воскресенский**, Н. Н. (он же предст. НКФ). Правл. имеет отделы: Коммерческий, Заготовит.-Торговый, Отд. Главн. Инженера, Секретариат и Главн. Бухгалтерию.

Органы управления флотами Госпароходства: Управление Товаро-Пасс. флота — Н.-Новгород; управл. Буксирно-Сухогрузн. флота — Н.-Новгород; управл. Нефтеналивного флота — Н.-Новгород; управл. Окского местн. флота — г. Москва; управл. Вятского местн. флота — г. Вятка; управл. Астраханского местн. флота — г. Астрахань; управл. Уральского местн. флота — г. Уральск.

Аг. Госпароходства: в Астрахани, Балакове, Богородске, Васильсурске, Вольске, Елабуге, Исадах, Казани, Камышине, Касимове, Кинешме, Козьмодемьянске, Костроме, Москве, Муроме, Н.-Новгороде, Перми, Рязани, Рыбинске, Самаре, Сарапуле, Саратове, Серпухове, Сокольске, Сталинграде, Сызрани, Тетюшах, Тихих-Горах, Ульяновске, Хвалынске, Челнах, Чистополе, Юрьевце и Ярославле.

Транспортные К-ры Госпароходства: в **Ленинграде** — просп. 25 Окт., 81; **Москве** — ул. 1-го Мая (б. Мясницкая), 1; **Н.-Новгороде** — Сафроновская пл., 32; **Баку** — ул. Свободы, 4; **Оренбурге** — Гл. Рыночн. пл., Труевский ряд; **Свердловске** — ул. 9-го Января, 35; **Уральске**, уг. Красноарм. пл. и Благодарн. ул., 2; **Иваново-Вознесенске**, Социалист. ул., д. Лавтакова; **Ростове-на-Д.**—Московск. ул., 65; **Киеве**— ул. Воровского, **11**, кв. 4; **отделения Киевской к-ры: в Киеве**, Братская, 14; **Харькове**, Купеч. спуск, пассаж 182; **Черкассах**, ул. Свердлова, 22; **Чернигове**, ул. Шевченко, 15; **Гомеле**, Советская, 5; **Кременчуге**, ул. К. Либкнехта, 16; **Екатеринославе**, просп. К. Маркса, 14-б.

Коммерч. Аг.: в Бугульме, Советская, 43, и **Мелекессе**, ул. III Интернационала, 88.

2. ДОНО-КУБАНСКОЕ ГОС. РЕЧНОЕ ПАРОХОДСТВО.

Адр.: г. Ростов-на-Дону, Береговая, 97. **Тлгр.** адр.: Ростов-Дон Река.

Правление. Пред. **Сердюк**, И. С., зам. **Павлинский**, А. И. Члены: **Белов**, С. Г. (предст. НКФ) и **Сизинцев**, В. С.

К-ры Госпароходства: в **Краснодаре** (Кубанская) и в **Лисках** (Верхне-Донская).

Речные Аг. — на всех пристанях.

Коммерч.-Комиссион. Аг.: в **Ростове**, Московская, 65; **Сталинграде** и в **Краснодаре**.

3. ВЕРХНЕ-ДНЕПРОВСКОЕ ГОС. РЕЧНОЕ ПАРОХОДСТВО.

Адр.: Киев, ул. Революции, № 36. **Тлгр. адр.:** Киев Река.

Правление. Пред. — **Нечупиенко**, Е. Л.; комм. дир. — **Нигоф**, Б. А.; техн. дир. — **Калинин**, Б. Г.; секр. — **Какуевицкий**, А. Д. **Зав. Отделами:** а) Коммерч. — **Гольдмерштейн**, А. М.; б) Финанс. — **Розенберг**, М. И.; в) Снабжения — **Гинзбург**, С. Б.; г) Юридич. — **Шейнис**, М. М.

Аг. Госпароходства: в Киеве, Екатеринославе, Гомеле, Кременчуге, Черкассах и Чернигове.

4. НИЖНЕ-ДНЕПРОВСКОЕ ГОС. РЕЧНОЕ ПАРОХОДСТВО.

Адр.: Херсон, Лютеранская, 4.

Правление. Пред. — **Максимов**, В. М.; **зам.** — **Карпенко**, Н. Л. (он же комм. дир.). Член — **Спозита**, А. Н. (он же техн. дир.); секр. — **Виридарский**, В. И.

Зав. Отделами: а) Общ. Канц. — **Дворников**, В. И.; б) Коммерч. отд. — **Жавжаров**, И. К.; в) Бухгалт. — **Вельдбрехт**, А. Н.; г) Технич. — **Подойницын**, К.; д) Моб. — **Лен**, А. Ф.

Коммерч. Аг.: в Александровске, **зав. Дрейзер**, Г. А.; Херсоне—**Лозинский**, А. М.; Николаеве — **Валов**, С. А.; Одессе — **Цукерман**, И. М.; Харькове — **Капустин**, К. С.

5. СЕВЕРО-ЗАПАДНОЕ ГОС. РЕЧНОЕ ПАРОХОДСТВО.

Адр.: Ленинград, ул. Герцена, 37.

Правление. Пред.—**Лепин**, К. М.; **зам.**—**Урба**, А. Ф.; дир.-распор.—**Шишкин**, В. М.; секр. — **Шульман-Перщетский**, П. А.

Отделы Правл.: Секретариат, Эксплоатации, Гл. Бухгалтерия, Контроль Сборов, Отд. Главного Инженера, Транспортн. Часть и Коммерческий.

Транспортные К-ры: Ленинградская, Ленинград, В. О., набер. Лейт. Шмидта, 3; **Приладожская** — г. Шлиссельбург; **Вознесенская** — посад Вознесенье; **Белозерская** — г. Белозерск; **Рыбинская** — г. Рыбинск.

Аг.: Лужское — ст. Толмачево, С.-Зап. ж. д.; **Осташковское** — г. Осташков; **Тихвинское** — г. Тихвин; **Псковское**—г. Псков; **Ильменское** — г. Новгород; **Витебское** — г. Витебск.

Управление Местн. Сообщением по Финск. заливу. Ленинград, наб. Лейт. Шмидта, 3.

Представительство в Москве — Москва, Покровка, 36. Зав. — **Славнов**, А. Я.

6. СЕЛЕНГИНСКОЕ ГОС. РЕЧНОЕ ПАРОХОДСТВО.

Адр.: Верхнеудинск, Милицейская, 26. **Тлгр. адр.:** Верхнеудинск Река.

Правление. Пред. — **Невский**, М. А. Члены: технич. дир. — **Золотавин**, К. А.; коммерч. дир. — **Нефедов**, С. К.; главн. бухг. — **Чумаков**, Д. М.; упр. делами — **Рэпман**, К. Г.; упр. эксплоат.-коммерч. отд. — **Солнышков**, С. А.; зав. трансп.-экспед. к-рами — **Салтыков**, М. А.; зав. нормиров. и учетом личн. сост. — **Стрекоповский**, И. С.; юрисконс. — **Толстихин**, А. М.; секр. правл. — **Мельник**, В. А.

Аг.: в Иркутске. Упр. — **Леонтьев**, М. И.

Трансп.-экспед. к-ры: в Троицкосавске, зав. — **Григорьев**, А. И.; в Урге (Монголия), зав. — **Ефремов**, Г. М.

7. СЕВЕРНОЕ ГОС. РЕЧНОЕ ПАРОХОДСТВО.

Адр.: Архангельск, Набережная, 20. **Тлгр. адр.:** Архангельск Река.

Превление. Пред. **Коломинов**, И. И. Члены: **Демьяновский**, И. Н. и **Селяво**,, Г. Г.

К-ры Госпароходства: в Вологде, В.-Устюге и Котласе.

Аг. Госпароходства: в Березнике, Красноборском (на р. Печоре), Лешуконском (на р. Мезени), Тотьме и Устьсысольске.

Уполн. в Москве — Варварка, Мокринский пер., 22.

8. ЗАПАДНО-СИБИРСКОЕ ГОС. РЕЧНОЕ ПАРОХОДСТВО.

Адр.: Н.-Николаевск, Коммунистич., 57.

Правление. Пред. — **Глушков**, В. А., замест. **Метелица**, А. Я., член — **Гаккель**, И. М.

Аг. Госпароходства: в Барнауле, Бийске, Енисейске, Зайсане, Кампе, Красноярске, Минусинске, Новониколаевске, Омске, Павлодаре, Семипалатинске, Таре, Тобольске, Томске, Тюмени и Усть-Каменогорске.

9. СРЕДНЕ-АЗИАТСКОЕ ГОС. РЕЧНОЕ ПАРОХОДСТВО.

Адр.: Ташкент, уг. просп. К. Маркса и Коммунист. ул.

Упр. Госпароходством — **Владимиров**, В. А., зам. — **Романченко**, В. Е. и **Мейер**, А. И.

Аг. Госпароходства: в г. Ленинске и пос. Аральское Море.

Пристанские к-ры Госпароходства: в Керках, Ленинске, Муйнаке, Н.-Ургенче, Термезе, Туртукуле и пос. Аральское Море.

10. АМУРСКОЕ ГОС. РЕЧНОЕ ПАРОХОДСТВО.

Адр.: Благовещенск, уг. Лухинской и Краснофлотской.

Правление. Пред. — **Сидоров**, А. П.; зам. — **Мальцев**, Д. Ф. Член и комм. дир.— **Кощик**, Е. В.; техн. дир.—**Косицын**, И. Г. Главн. инж. — **Груздев**, М. И.; юриск. — **Шишков**, Г. М. Зав. отделами: Техн. — **Понков**, П. П.; Груз. — **Саранча**, Ф. Е.; Гл. Бухг. — **Штицбурд**, Д. А.; Матер. — **Викулов**, И. К.; Топливн. — **Терехов**, И. П.; Торгов. — **Сивов**, П. М.

Аг. и пред-ства Госпароходства: в Благовещенске, Владивостоке, Зее, Николаевске, Сахалине, Сретенске, Усть-Сунгари, Хабаровске, Харбине и Турьем Роге.

Трансп. К-ры: в Баговещенске, Владивостоке, Николаевске, Сретенске, Хабаровске и Чите.

Н. К. П. С. — С. С. С. Р.

Западно-Сибирское Государственное Речное Пароходство

ПРАВЛЕНИЕ: Новониколаевск, Коммунистическая, № 57.

Пароходство обслуживает бассейны рек, расположенных на территории Сибири, Киррреспублики и Уралобласти. **Агентства** во всех губернских и уездных городах и прочих менее крупных пунктах. При речных пунктах у Пароходства имеются особые заведывающие пристанями. Пароходство производит следующие операции: перевозку пассажиров, багажа и грузов на товаро-пассажирских пароходах и баржах за буксирными пароходами как от и до пристаней, расположенных на реках Сибири, так и до крупных пристаней бассейна реки Волги и обратно. Прием товаров на хранение в своих складочных помещениях. Выкуп грузов с железной дороги для хранения, доставки грузохозяину или переотправки водою, передачу грузов с воды на железные дороги, страхование грузов в пути и на складах. Прием товаров на комиссию и исполнение поручений по их продаже и покупке. Выдачу ссуд под сдаваемые к перевозке или на хранение грузы. Подвозку грузов к городским складочным помещениям, предприятий и частных лиц. Все операции по наложенным платежам на грузы. Упаковку, обшивку и запломбирование отправляемого через **Госпароходство** груза. Хранение ручного пассажирского багажа. Перевозка партионных грузов производится на особо льготных условиях. Срочные и особо ценные грузы принимаются с ответственностью как за сохранность, так и за спешность их доставки. Пассажирское движение производится с отвалами по расписанию, согласованному в крупных пунктах с движением поездов железных дорог. Пароходство состоит в конвенционном соглашении с другими речными Пароходствами по транспортированию клади и имеет свои транспортные Агентства и представительства в крупных центрах Союза ССР.

Для охлаждения масла и др. скоропортящихся грузов Пароходство имеет оборудованные канадского типа холодильники на крупных пристанях и трюмы-холодильники—на пароходах.

Правление. 64

Б. Внутренние водные пути СССР.

(Принятые сокращения и условные обозначения: «прот.» — протяжение; «нав. пер.» — навигационный период» (средний); «суд.» — судоходна на протяжении).

1. БАССЕЙН КАСПИЙСКОГО МОРЯ.

а) **Волга**, прот. 3746 клм.; суд. — 3596 клм.; нав. пер. — 195—198 дней (у Астрахани — 257 дн.).

б) **Кама**, прот. 2007 клм.; суд. — 1215 клм.; нав. пер. — 173 дн.

в) **Шексна**, прот. 424 клм.; суд. — 416 клм.; нав. пер. — 185 дн.

г) **Ока**, прот. 1465 клм.; суд. — 1360 клм.; нав. пер. 200—210 дн.

д) **Урал**, прот. 2470 клм.; суд. — 865—890 клм.; нав. пер. — 200 дн.

2. БАССЕЙН АЗОВСКОГО МОРЯ.

а) **Дон**, прот. 1980 клм.; суд.—1510 клм.; нав. пер. — 230 дн.

б) **Кубань**, прот. 900 клм.; суд. — 505 клм.; нав. пер. — 310—320 дн.

3. БАССЕЙН ЧЕРНОГО МОРЯ.

а) **Днепр**, прот. 2250 клм.; суд. — 1934 клм.; нав. пер. 240—285 дн.

б) **Березина**, прот. 585 клм.; суд. — 388 клм.; нав. пер. 225—240 дн.

в) **Сож**, прот. 640 клм.; суд. — 310 клм.; нав. пер. 240 дн.

г) **Припять**, прот. 800 клм.; суд. — 374 клм.; нав. пер. — 240 дн. (в пределах СССР — 374 клм.).

д) **Десна**, прот. 1178 клм.; суд. — 859 клм.; нав. пер. — 240 дн.

е) **Южный Буг**, прот. 835 клм.; суд. — 180 клм.; нав. пер. — 270 дн.

4. БАССЕЙН БАЛТИЙСКОГО МОРЯ.

а) **Нева**, прот. 74 клм.; суд. — 74 клм.; нав. пер. — 218 дн.

б) **Свирь**, прот. 223 клм.; суд. — 223 клм.; нав. пер. — 195 дн.

в) **Волхов**, прот. 221 клм.; суд. — 211 клм.; нав. пер. — 200 дн.

г) **Зап. Двина**, прот. 1002 клм.; суд. — 418 клм.; нав. пер. — 240 дн. (в пределах СССР — 633 клм.).

5. БАССЕЙН БЕЛОГО МОРЯ И СЕВ. ЛЕД. ОКЕАНА.

а) **Сев. Двина**, прот. 749 клм.; суд. — 749 клм.; нав. пер. — 160—189 дн.

б) **Сухона**, прот. 560 клм.; суд. — 552 клм.; нав. пер. — 180 дн.

в) **Вычегда**, прот. 1130 клм.; суд. — 960 клм.; нав. пер. — 160 дн.

г) **Печора**, прот. 1700 клм.; суд. — 1460 клм.; нав. пер. — 144 дн.

6. БАССЕЙН СЕВ. ЛЕДОВ. ОКЕАНА

(Азиатская часть).

а) **Обь**, прот. 3700 клм.; суд.—3700 клм.; нав. пер. — 174 дн.

б) **Иртыш**, прот. 3770 клм. в пределах СССР; суд. — 3770 клм.; нав. пер. — 175 дн.

в) **Тобол**, прот. 1680 клм.; суд. — 416 клм.; нав. пер. — 180 дн.

г) **Томь**, прот. 700 клм.; суд. — 500 клм.; нав. пер. — 170 дн.

д) **Енисей**, прот. 4750 клм.; суд. — 4750 клм.; нав. пер. — 160 дн.

е) **Ангара**, прот. 1860 клм.; суд. — 1860 клм.; нав. пер. — 160 дн.

ж) **Селенга**, прот. 1200 клм.; суд. — 400 клм.; нав. пер. — 190 дн. (в пределах СССР — 400 клм.).

з) **Лена**, прот. 5300 клм.; суд.—3300 клм.; нав. пер. — 135 дн.

7. БАССЕЙН ТИХОГО ОКЕАНА.

а) **Амур**, прот. 2890 клм.; суд. — 2890 клм.; нав. пер. — 165 дн.

б) **Шилка**, суд. — 290 клм.; нав. пер. — 165 дн.

в) **Зея**, суд. — 1000 клм.; нав. пер. — 165 дн.

г) **Аргунь**, суд. — 400 клм.; нав. пер. — 165 дн.

д) **Бурея**, суд. — 425 клм.; нав. пер. — 165 дн.

8. БАССЕЙН АРАЛЬСКОГО МОРЯ.

а) **Аму-Дарья**, прот. 2511 клм.; суд. — 2511 клм.; нав. пер. — 210 дн.

Амурское Государственное Речное Пароходство

имеет в своем распоряжении первоклассные, со всеми усовершенствованиями пароходы: легко-пассажирских 11, товаро-пассажирских 20, буксирных 40 и барж сухогрузных 94, общей грузоподъемностью 2.680.900 пудов.

ПРОИЗВОДИТ ОПЕРАЦИИ: а) по транспортированию различного рода грузов в местном и прямом сообщении по железнодорожным, речным и морским путям СССР и за границей; б) по хранению грузов в собственных оборудованных складах в Сретенске, Благовещенске, Зее, Хабаровске, Николаевске, Владивостоке, Харбине и на прочих пристанях реки Амура; в) по страхованию грузов в пути и на складах, являясь представителем Госстраха, и с перестрахованием в заграничных страховых обществах; г) выдает ссуды под товары и совершает разные комиссионные операции по купле и продаже товаров; д) по импорту и экспорту выполняет разнообразные комиссионные, таможенные, страховые и банковские операции с выдачею прямых грузовых коносаментов на порты Японии, Китая и Европы, имея соглашение о прямом сообщении с морскими пароходствами.

Состоит в прямом сообщении с железными дорогами СССР — на перевозки грузов в смешанном железнодорожно-водном сообщении.

Все операции производит с полной ответственностью за срочность операций и сохранность грузов, принятых к транспорту и хранению.

Грузы и пассажиры принимаются на суда Пароходства непосредственно с железной дороги в Сретенске, Благовещенске, Суражевке, Хабаровске и Имане и, кроме того, с морских как русских, так и иностранных судов и Николаевске-на-Амуре.

В Николаевске имеются склады вместимостью до полумиллиона пудов. Специальные катера и баржи для разгрузки и погрузки морских судов. Порт Николаевск открывается весной 15—20 июня и замерзает 15—20 ноября. Первые речные суда прибывают в Николаевск 15—20 мая и последний уходит из Николаевска 20—25 октября.

Агентство АГП в Николаевске является одновременно и представителем морских пароходств русских и иностранных фирм.

Агентства и конторы Амурского Государственного Пароходства имеются: в Благовещенске, Сретенске, Зее, Усть-Сунгари (Лахасусу), Хабаровске, Николаевске, Харбине, Владивостоке и Чите.

Правление в Благовещенске. Основной капитал Правления—5.442.670 рублей.

Адрес для всех Агентств Госпароходства и Правления: для телеграмм — **РЕКА**, для писем — **Амурское Государственное Пароходство.**

ТРАНСПОРТНЫЕ КОНТОРЫ АГП в Чите, Сретенске, Благовещенске, Зее, Хабаровске, Николаевске-на-Амуре и Владивостоке производят транспортирование грузов по транспортным квитанциям по всем путям СССР и страховые, ссудные и комиссионные операции, связанные с транспортированием грузов.

Трансконторы АГП входят в объединенную сеть транспунктов всех Госпароходств СССР.

Телеграфный адрес контор: **„РЕКТРАН“.**

ТОРГОВЫЙ ОТДЕЛ АГП производит покупку и продажу товаров, снабжение золотых приисков и рыбных промыслов, принимает комиссионные торговые поручения в Сибири и на Дальнем Востоке. Имеет в продаже рыбу и икру собственных промыслов. Телеграфный адрес: **Благовещенск — РЕКТРАН.** 272

б) **Сыр-Дарья,** прот. 2600 клм.; суд. — 2600 клм.; нав. пер. — 210 дн.

9. ОЗЕРА.

а) **Ладожское,** прот. 10000 кв. клм. в пределах СССР; нав. пер. — 180 дн.

б) **Онежское,** прот. 9750 кв. клм.; нав. пер. — 180 дн.

в) **Белое,** прот. 1250 кв. клм.; нав. пер. — 170 дн.

г) **Байкал,** прот. 34.000 кв. клм.; нав. пер. — 210 дн.

ИСКУССТВЕННЫЕ ВОДНЫЕ ПУТИ.

1. **Мариинская система** (1193 клм.); **состав:** река Нева (72,5 клм.) — Новые Приладожские каналы (168,6 клм.) — р. Свирь (213,4 клм.) — Онежский кан. (67,2 клм.) — р. Вытегра (свободн. часть — 9,6 клм.) р. Вытегра (шлюзов. часть — 45,9 клм.) — канал между Вытегрой и р. Ковжей (8,5 клм.) — р. Ковжа (шлюзов. часть — 309 клм.) — р. Ковжа (своб. часть — 39,5 клм.) — Белозерский канал (67,2 клм.) — р. Шексна (шлюз. часть — 228,3 клм.) — р. Шексна (своб. часть — 187,7 клм.).

2. **Вышневолоцкая система** (длина Вишерского направления — 1396,8 клм.; длина Сиверского направления — 1412,3 клм.).

а) **Вишерское направление:** Верхн. Волга — р. Тверца — Тверск. канал (2,9 клм.) — р. Цна — Деривац. канал (1,22 клм.) — р. Цна — оз. Метино — р. Мста — Вишерский канал (15,5 клм.) — р. Вишера — р. Волхов.

б) **Сиверсово направление:** то же до реки Мсты, затем р. Мста — Сиверсов канал (9,1 клм.) — р. Волхов.

3. **Тихвинская система** (919,6 клм.), **состав:** Нева—Ладожск. канал.—р. Сясь — р. Тихвинка — оз. Лебедино — Тихв. канал — р. Волчина — оз. Сомино — р. Соминка — оз. Важанское — р. Горюн — р. Чагодоще — р. Молога — Волга.

4. **Северо-Двинская система** (136 клм.); **состав:** р. Шексна — Топорнинский кан. (7 клм.) — Сиверские оз. — Кузьминский кан. (1,6 клм.) — Бабье озеро — р. Позбышка — Зауломское озеро — 1-й Вазеринский кан. (2,7 клм.) — Вазер. озеро — 2-й Вазеринский кан. (2,7 клм.) — Кишемское озеро—Кишемский кан. (2 клм.)— р. Иткла — оз. Благовещенское — р. Порозовица — Кубенское оз. — р. Сухона (до плотины «Знаменитая») — р. Сухона (свободная) — Сев. Двина.

5. **Березинская система** (170 клм.); **состав:** р. Березина — Сергучевский кан. (9 клм.) — р. Сергуч — оз. Монец — оз. Плавно — Соед. канал (7,5 клм.) — оз. Берешта — р. Берешта — Веребский кан. — (2,6 клм.) — р. Эсса — 1-й Лепельский кан. (0,5 клм.) — оз. Проша — 2-й Лепельский кан. (0,23 клм.) — оз. Лепельское — р. Улла (с обходящим Чашницким каналом в 1,2 клм.) — р. Зап. Двина.

6. **Москворецкая система** (шлюзов. часть Москва-реки и Оки).

7. **Тезянская система** (шлюзов. часть р. Тезы).

8. **Сев.-Донецкая система** (шлюзов. часть р. Сев.-Донца).

В. Маршруты Госпароходств по внутр. водным путям СССР.

1. АМУРСКОЕ ГОСПАРОХОДСТВО:

а) по рр. Амуру и Шилке; Сретенск — Благовещенск — Хабаровск — Николаевск.

2. ВЕРХНЕ-ДНЕПРОВСКОЕ ГОСПАРОХОДСТВО.

а) **по р. Днепру:** Смоленск — Бовшево (72 клм.), Киев—Екатеринослав (**514 клм.**), Киев — Ржищево (84 клм.), Кременчуг — Градижск (29 клм.);

б) **по рр. Днепру и Сожу:** Киев — Гомель (353 клм.);

в) **по рр. Днепру и Десне:** Киев — Чернигов (215 клм.);

г) **по рр. Днепру и Припяти:** Киев — Мозырь (326 клм.);

д) **по р. Десне:** Чернигов — Новгород-Северск (338 клм.);

е) **по р. Припяти:** Мозырь — Туров (162 клм.);

ж) **по р. Сожу:** Гомель — Пропойск (172 клм.); Гомель — Попова Гора; Гомель — Ветка (25 клм.);

з) **по р. Березине:** Бобруйск — Паричи.

3. ВОЛЖСКОЕ ГОСПАРОХОДСТВО:

а) **по р. Волге:** Рыбинск—Нижний-Новгород (502 клм.); Нижний-Новгород — Астрахань (2246 клм.):

Тутаево — Ярославль — **Красн. Профинтерн** (90 клм.);
Нижний-Новгород — Безводное (44 клм.);
Нижний-Новгород — Сормово;
Казань — Красновидово (51 клм.);
Самара — Брусянье (59 клм.);
Самара — Курмыч (36 клм.);
Самара — Ульяновск (235 клм.);
Балаково—Вольск—Баратаевка (48 клм.);
Саратов — Привальное (87 клм.);
Саратов — Маркштадт (74 клм.);
Саратов — Ровное (95 клм.);
Сталинград — Балыклей (112 клм.);
Сталинград — Ленинск (64 клм.);
Сталинград — Солодники (93 клм.);
Астрахань — Красн. Яр (96 клм.);
Астрахань — Мумра (96 клм.);
Астрахань — Каралат (85 клм);
Астрахань — Цветное (96 клм.);
Астрахань — Селитрянное (139 клм.);
Астрахань — Полдневное (75 клм.);
Астрахань — Тузуклей (37 клм.);
Астрахань — Вышка — Лагань (187 клм.);
Астрахань — Карантинное;
Астрахань — Яксатово (95 клм.);
Астрахань — Маково — Белинский Банк (74 клм.);

б) **рр. Волге и Каме:** Нижний-Новгород — Казань — Пермь (1417 клм.);

в) **по рр. Волге, Каме и Белой:** Казань—Уфа (1039 клм.);

г) **по рр. Волге, Каме и Вятке:** Казань—Вятка (1045 клм.);

д) **по рр. Волге и Унже:** Пучеж — Нижний-Новгород — Исады (203 клм.);

е) **по рр. Волге и Костромке:** Буй — Кострома — Красное (214 клм.);

ж) **по р. Каме:** Пермь — Чердынь (389 клм.); Пермь — Н. Курья (13 клм.); Пермь — Новоильинское (81 клм.);

з) **по р. Ветлуге:** Ветлуга — Козьмодемьянск (434 клм.);

и) **по р. Суре:** Васильсурск — Курмыш (107 клм.);

к) **по р. Оке:** Нижний-Новгород — Муром — Рязань (722 клм.); Нижний-Новгород — Доскино (26 клм.); Серпухов — Калуга (130 клм.); Серпухов — Кашира (51 клм.);

л) **по рр. Оке и Москве:** Москва — Рязань (344 клм.);

м) **по рр. Клязьме и Тезе:** Вязники — Шуя (137 клм.);

н) **по р. Унже:** Юрьевец — Кологрив (330 клм.);

о) **по р. Вятке:** Вятка — Слободское (80 клм.);

п) **по р. Ахтубе:** Ленинск — Капустина (64 клм.).

4. ДОНО-КУБАНСКОЕ ГОСПАРОХОДСТВО:

а) **по Азовскому морю:** Темрюк—Керчь; Керчь — Тамань;

б) **по р. Дону:** Ростов-на-Дону — Калач (537 клм.); Богучары — Воронеж (401 клм.); Ростов — Новочеркасск (47 клм.); Ростов — Азов — Кагальник; Павловск — Лиски (124 клм.);

в) **по рр. Дону и Сев. Донцу:** Ростов — Каменская (354 клм.);

г) **по р. Кубани:** Краснодар — Темрюк (226 клм.); Краснодар — Гривенская (191 клм.).

5. ЗАПАДНО-СИБИРСКОЕ ГОСПАРОХОДСТВО.

а) **по р. Оби:** Томск — Барнаул — Бийск (1082 клм.);

б) **по рр. Иртышу и Оби:** Тобольск — Ныда (2134 клм.);

в) **по рр. Иртышу, Оби и Томи:** Тобольск — Томск (2192 клм.);

г) **по рр. Иртышу, Оби и Томи:** Тобольск — Томск (2192 клм.);

д) **по р. Иртышу:** Семипалатинск — Омск (1061 клм.); Омск — Тара (407 клм.); Семипалатинск — Тополев мыс (752 клм.);

е) **по рр. Иртышу и Тоболу:** Омск — Тара — Тобольск (1203 клм.);

ж) **по рр. Тоболу, Туре и Тавде:** Тюмень—Филькино;

з) **по р. Туре:** Тюмень — Туринск (256 клм.);

и) **по р. Томи:** Томск — Кузнецк (514 клм.);

к) **по р. Енисею:** Красноярск — Енисейск; Минусинск — Красноярск (425 клм.).

6. НИЖНЕ-ДНЕПРОВСКОЕ ГОСПАРОХОДСТВО.

а) **по р. Днепру:** Запорожье — Херсон (291 клм.); Херсон — Каховка (76 клм.); Херсон — Алешки; Херсон — Голая Пристань; Херсон — Казачьи Лагери; Малые Гирла — Н. Воронцовка; Никополь — Каменка; Запорожье — Кичкас;

б) **по Черн. морю и р. Днепру:** Херсон — Одесса;

в) **по р. Бугу:** Николаев — Вознесенск (107 клм.).

7. СЕВЕРО-ЗАПАДНОЕ ГОСПАРОХОДСТВО:

а) **по Финск. заливу:** Ленинград — Кронштадт; Ленинград — Петергоф; Ленинград — Усть-Луга; Ораниенбаум — Кронштадт;

б) **по р. Неве:** Ленинград — Шлиссельбург (61 клм.);

в) **по р. Неве, Ладожск. озеру, р. Свири и Онежск. озеру:** Ленинград — Петрозаводск (570 клм.);

г) **по р. Свири:** Лодейное Поле — Вытегра;

д) **по Приладожск. кан.:** Шлиссельбург—Свирица (167 клм.);

е) **по Онежск. озеру:** Петрозаводск — Повенец (267 клм.); Петрозаводск — Подпорожье;

ж) **по Онежск. кан., рр. Вытегре, Ковже и Белоозерск. каналу:** Вознесенье — Белозерск — Чайка (271 клм.);

з) **по рр. Луге и Оредежу:** Преображенская — Хилок (66 клм.); Преображенская—Ям-Тесово (51 клм.);

и) **по р. Великой:** Псков—Снятная Гора (9 клм.); Псков — Череха (4 клм.);

к) **по р. Волхову:** Нов. Ладога — Званка (24 клм.); Волхово — Новгород — Ст. Русса (150 клм.);

л) **по р. Сясь:** Нов. Ладога — Колчаново (30 клм.); Гостинополье — Волхово (103 клм.);

м) **по р. Мсте:** Новгород — Холова (94 клм.); Ефимовская — с. Сомино (28 клм.);

н) **по рр. Полисти, Ловати и Паше:** Ст. Русса — Ляховичи (95 клм.);

о) **по оз. Селигеру и р. Селижаровке:** Осташков — Полново (55 клм.); Осташков — Б. Коша (86 клм.); **Осташков** — Свапуща (41 клм.);

п) **по р. Волге** (Верхн.): Рыбинск — Тверь (390 клм.); Рыбинск — Крутец (43 клм.); Рыбинск—Богоявленье (26 клм.); Тверь — Старица (91 клм.);

р) **по р. Шексне:** Череповец — Кириллов (145 клм.); Рыбинск — Карпунино — Башарово — Вольское; Рыбинск — Череповец — Чайка (417 клм.);

с) **по р. Мологе:** Рыбинск — Весьегонск — Устюжна (274 клм.);

т) **по р. Зап. Двине:** Велиж — Витебск — Бешенковичи (169 клм.).

8. СЕВЕРНОЕ ГОСПАРОХОДСТВО:

а) **по рр. Сев. Двине и Пинеге:** Архангельск — Сура (496 клм.);

б) **по рр. Сев. Двине и Емце:** Архангельск — Сельцо (250 клм.);

в) **по рр. Сев. Двине и Ваге:** Архангельск — Шенкурск — Благовещенск (582 клм.);

г) **по рр. Сев. Двине и Вычегде:** Устюг — Котлас — Устькулом (771 клм.);

д) **по рр. Сев. Двине и Сухоне:** Архангельск — Вологда (1232 клм.);

е) **по р. Сев. Двине:** Котлас — Телегово (39 клм.);

ж) **по р. Вычегде:** Котлас — Сольвычегодск (20 клм.);

з) **по р. Сухоне:** Вологда — Тотьма (106 клм.);

и) **по р. Сухоне, Кубенск. озеру и каналу Зюртемберг:** Вологда — Уфтюга (159 клм.); Вологда — Кириллов (226 клм.);

к) **по р. Югу:** Устюг — Никольск (343 клм.);

л) **по рр. Югу и Лузе:** Устюг — Ношуль (403 клм.).

9. СЕЛЕНГИНСКОЕ ГОСПАРОХОДСТВО.

а) **по р. Ангаре:** Иркутск — Долонево;

б) **по оз. Байкалу:** Иркутск — Нижнеангарск;

в) **по р. Селенге:** Верхнеудинск — Усть-Кяхта (208 клм.).

10. СРЕДНЕ-АЗИАТСКОЕ ГОСПАРОХОДСТВО.

а) **по Аральск. морю:** Аральск — Муйнак (468 клм.); Аральск — Узунь-Каир (148 клм.);

б) **по р. Аму-Дарье:** Термез — Керки (236 клм.); Ленинск — Новый Ургенч (475 клм.); Новый Ургенч — Муйнак (337 клм.).

11. КАСП. ПАРОХОДСТВО (Акц. О-во):

а) **по Касп. морю:** 1) 12-й Рейд — Петровск — Баку — Красноводск; Астрахань — Баку — Ленкорань; 2) Петровск — Астрахань; 3) Баку — Астари — Энзели — Шахсувар — Мешедессер — Бендер — Гязь; 4) Баку — Ленкорань — Порт Ильич — Астари; 5) Баку — Сальяны; 6) Сальяны — Зубовка — Петропавловск;

б) **по Касп. морю и р. Куре:** Баку — Энзели.

IV. Воздушный Транспорт.

Акц. О-во Российского Добровольного Воздушного Флота („Добролет“)

Правление. Москва, Никольская, Богоявленский пер., 2. Пред. Совета **А. И. Рыков.** Пред. Правления **В. А. Ксандров.**

Пред-ства: в Астрахани (Пароходная, 24), Архангельске (Губисполком), Брянске (Губпрофсовет), Великом-Устюге (Губисполком), Верхнеудинске (Совнарком Бурятск. респ.), Владимире (Госбанк), Вологде (Губисполком), Воронеже (ул. 9-го Января), Вятке (Авиахим), Гомеле (Губисполком), Ив.-Вознесенске (Ильинск. ул., д. б. Млынарской), Ижевске (Облисполком), Казани (Татбанк), Калуге (Авиахим), Костроме (ул. Труд. Школы, 29), Курске (Губисполком), Ленинграде (пр. 25-го Окт., 38), Ниж.-Новгороде (Осыпная ул., 14), Новониколаевске (Сиблет), Орле (Губисполком), Оренбурге (Советская, 10), Пензе (Авиахим), Ростове-на-Дону (ул. Энгельса, 106), Рязани (Госбанк), Самаре (Авиахим), Саратове (Промбанк), Смоленске (Губисполком), Свердловске (Промбанк), Тамбове (Губисполком), Ташкенте (ул. Маркса), Твери (Губисполком), Туле (зд. Отд. Мест. Хоз.), Сталинграде (Губисполком), Ульяновске (ул. К. Маркса, 24), Уфе (ул. Зенцева), Усть-Сысольске (Обл. Исполком), Чебоксарах (Обл. Исполком, ул. Энгельса, 106), Чите (Дальбанк), Ярославле (Губисполком).

ВОЗДУШНЫЕ ЛИНИИ.

1. **Пишпек — Алма-Ата** (246 клм.). **Продолжит. полета** 1 ч. 45 м. **Цена** пасс. билета с 5 клгр. багажа — 60 р., за 1 клгр. груза — 2 р. Движение не регулярное.

2. **Хива — Каган** (467 клм.). **Продолжит. полета** 3 ч. 20 м. **Отлет** из Хивы — понед., четверг; из Кагана — воскр., среда.

Расписание: а) **Хива — Каган;** Хива — 4.30, Дарган-Ата — 5.50, Каган — 8.05; б) **Каган — Хива;** Каган — 4.30; Дарган-Ата — 6.30; Хива — 8.05. **Цена** пасс. билета с 5 клгр. багажа — 140 р., за 1 клгр. груза — 4 р.

3. **Каган — Дюшамбе** (730 клм.). **Продолжит. полета** 4 ч. 10 м. **Отлет** из Кагана—вторн., субб.; из Дюшамбе — среда, воскр.

Расписание: а) **Каган — Дюшамбе:** Каган — 4-30, Термез — 7-10, Дюшамбе — 9-30; б) **Дюшамбе — Каган:** Дюшамбе — 4-30, Термез — 6-00, Каган — 3-30.

Цена пасс. билета с 5 клгр. багажа: от Кагана до Термеза — 140 р., до Дюшамбе—187 р., от Термеза до Дюшамбе — 55 руб. За 1 клгр. груза: от Кагана до Термеза — 5 руб., от Термеза до Дюшамбе — 2 р.

Русско-Германское Общество Воздушных Сообщений („Дерулюфт“)

Правление в Берлине. Пред. Наблюдательного Совета Б. С. **Стомоняков. Дир.** П. **Фетне** и А. С. **Давыдов.**

Ежедневные воздушные **рейсы:** Москва — Кенигсберг.

К-ра в Москве — **Неглинный пр.,** 10, кв. 8. Зав. В. Д. **Шедель.**

Отделение в Смоленске — аэродром. **Пассажирский тариф:** цена пасс. билета с 10 клгр. багажа от Москвы до Смоленска — 30 руб., до Ковно — 85 руб., до Кенигсберга — 100 руб., до Берлина — (полет до Кенигсберга, оттуда до Берлина поездом) — 130 руб.

Грузовой тариф: плата за 1 клгр. от Москвы до Кенигсберга — 1 р. 25 к., до Смоленска — 0,50 к., до Ковно — 1 р.

Украинское Акц. Общество Воздушных Сообщений („Укрвоздухпуть“)

Правление — Харьков, ул. Свердлова, 31. Пред. Совета — М. Н. **Полоз.** Дир.-расп.— **Макагон,** В. Н. Комм. Дир. — **Стамо,** Н. Е. Техн. дир. — **Юнгмейстер,** В. Ю.

К-ра в Москве — Пушечная ул., 4.

ВОЗДУШНЫЕ РЕЙСЫ ПО ЛИНИЯМ:

1) **Одесса — Киев,** через Екатеринослав, Харьков и Полтаву; 2) **Ростов — Киев,** через Артемовск, Харьков и Полтаву; 3. **Москва — Ростов-на-Дону,** через Орел, Харьков и Артемовск; 4) **Москва — Одесса,** через Орел, Харьков и Екатеринослав. Полеты 2 раза в неделю.

Цена билета с 5 клгр. (12½ ф.), багажа: Москва — Орел — 17 руб.; Орел — Харьков — 17 руб., Харьков — Артемовск — 15 руб., Артемовск — Ростов-на-Дону — 15 руб., Киев — Полтава — 15 руб., Полтава — Харьков — 10 руб., Харьков — Екатеринослав — 15 руб., Екатеринослав—Одесса — 16 руб. **Стоимость багажа за клгр.-клм.** — 0,001 р.

К-РЫ «УКРВОЗДУХПУТИ»: Киевская — г. Киев, ул. Воровского, 38; **Одесская** — г. Одесса, Пушкинская, 29; **Крымская** — г. Симферополь, Севастоп. ул., IV Корпус, 10; **Артемовская** — г. Артемовск, пл. Свободы, 11; **Ростовская** — г. Ростов-на-Дону, пл. Семашко, 44 (краевая к-ра Сев. Кав.); **Кременчугская** — г. Кременчуг, Херсонская, 36; **Керченское** пред-ство — г. Керчь, Ленинская, 58; **Феодосийское** пред-ство — г. Феодосия, Раздельная, 7; **Ялтинское** пред-ство — г. Ялта, Набережная, 89; **Севастопольское** пред-ство—г. Севастополь, ул. Троцкого, 5; **Евпаторийское** пред-ство — г. Евпатория, Надеждинск., 2; **Полтавское** пред-ство — г. Полтава, Укрвоздухпути.

Акционерное О-во „Юнкерс-Дессау“

Воздушное сообщение, производство самолетов и моторов. **Управл. Воздушных Сообщений** — Москва, Никольская ул., 7. **Упр. заводом**—Москва, Ленинградское шоссе, 32.

V. Местный и Городской Транспорт.

А. Местные органы управления.

Местными органами ЦУМТ'а (см. НКПС) являются Окружные Управления, имеющие отделы: шоссейн. и грунт. дорог и автомобильные. Окружные Управления ведают содержанием и ремонтом шоссейных и грунтовых дорог, а также наблюдением и регулированием авто-транспорта в пределах Округа. Окружным Управлениям Местн. Трансп. подведомственны конторы участков шоссейн. и грунтовых дорог.

ОКРУЖНЫЕ УПРАВЛЕНИЯ МЕСТНОГО ТРАНСПОРТА:

1) **Волжское** — Н.-Новгород, Б. Покровка, 11. Нач. **Самойлов, П. П.**; 2) **Западное** — Смоленск, Б. Советская, 69· Нач. **Яцковский, Е. А.**; 3) **Закавказское** — Тифлис, Сергиевская, 8. Нач. **Джордзадзе, А. З.**; 4) **Крымское** — Симферополь, улица Декабристов, 8. Нач. **Фадеев, Н. М.**; 5) **Казанское** — Кзыл-Орда, ул. Головашейская, 3. Нач. **Макаров, Н. Э.**; 6) **Ленинградское**—Ленинград, Потемкинская, 9. Нач. **Кубеш, Б. И.**; 7) **Московское** — Москва, Верхние Торговые ряды, 3 линия, ком. 222 — 225. Нач. **Циммеринов, Л. Д.**; 8) **Северо-Кавказское** — Ростов-Дон, улица Энгельса, 58. Нач.; **Луговской, Я. И.** 9) **Северное**—Архангельск, пр. Чумбарева-Лучинского, 74. Нач. **Куликов, Р. Г.**; 10) **Сибирское** — Новониколаевск, Потанинская, 28. Нач. **Ветров, В. А.**; 11) **Средне-Азиатское**—Ташкент, ул. Куйлюкская, 1. Нач. **Свириденко, Л. Е.**; 12) **Украинское**—Харьков, Екатеринославская, 19. Нач. **Щербин, Н. В.**; 13) **Уральское** — Свердловск, ул. Троцкого, 18. Нач. **Панфилов, Н. Я.**; 14) **Дальне-Восточное** — Хабаровск. Нач. **Иванс, В. К.**

Б. Торгово-Пром. и Авто-Транс. Акц. О-во „Автопромторг".

Правление — Москва, Петровка, 4.

Отделения: Закавтопромторг — Тифлис, пл. Свердлова, 5; Белавтопромторг—Минск, Коммунистическая, 2; Украавтопромторг — Харьков, ул. Свердлова, 22; Северо-Западное отд. — Ленинград, просп. Володарского, 53-б; Северо-Кавказское отд. — Ростов-на-Дону, ул. Фр. Энгельса, 58; Волжское отд. — Н.-Новгород, ул. Свердлова, 11; Свердловское отд. — Свердловск, Обсерваторская, 87, пом. 3; Узбекистанское отд. — Ташкент, Махтинская, 10. Отделение при «Крымкурсо» — Севастополь, ул. Троцкого, 6.

К-ры: Астраханская — Краснонабережная, 44; Омская — Пролетарская, 67; Курская — 1-я Подшефная, 2; Татарская — Казань, ул. Чернышевского, 15/23; Московская — Петровка, 4.

АВТОБУСНЫЕ СООБЩЕНИЯ АВТОПРОМТОРГА.

Действующие:

Абастуман — Ахалцих — Боржом.
Адлер — Гагры — Сухум.
Адлер — Сочи.
Анапа — Тонельная.
Ахалкалаки — Ахалцих.
Ахалцих — Абастуман.
Ахалцих — Ахакалаки.
Ахалцих — Боржом.
Баталпашинск — Невинномысская.
Боржом — Ахалцих — Абастуман.
Борисов Нов. — Борисов Стар.
Владикавказ — Тифлис (Военно-Груз.).
Волчанск — Писаревка.
Гагры — Адлер — Сочи.
Гагры — Сухум.
Гарусы — Могилев.
Геленджик — Новороссийск.
Геленджик — Туапсе.
Гомель вокзал — Гомель город. --
Гори — Цхинвали.
Грязе-Манычская — Пролетарская.
Делижанс — Караклис.
Делижанс — Эривань.
Звенигород — Москва.
Караклис — Делижанс.
Кемарну — Эривань.
Коджоры — Манглис.
Коджоры — Тифлис.
Кутаис — Поти — Самтреди.
Манглис — Коджоры — Тифлис.
Мацеста — Сочи.
Могилев — Гарусы.
Москва — Звенигород.
Мыза — Н.-Новгород.
Невинномысская — Баталпашинск.
Нижн.-Новгород — Мыза.
Новобелицы — Тоннель.
Новороссийск — Геленджик — Туапсе.
Омск гор. — Омск вокзал.
Писаревка — Волчанск.
Поти — Кутаис.
Поти — Самтреди.
Пролетарская — Грязе-Манычская.
Рубежная — Харьков.
Самтреди — Поти — Кутаис.
Сочи — Адлер — Гагры — Сухум.
Сочи — Мацеста.
Сухум — Гагры — Адлер — Сочи.
Тифлис — Владикавказ.
Тифлис — Коджоры — Манглис.
Тоннель — Новобелицы.
Тоннельная — Анапа.
Туапсе — Геленджик — Новороссийск.
Харьков — по городу.
Харьков — Рубежная.
Цхинвали — Гори.
Эривань — Кемарну.
Эривань — Эчмиадзин.
Эчмиадзин — Эривань.

Предназначены к открытию:

Армавир — Ставрополь.
Воронеж — Задонск.
Задонск — Елец.
Дорохово — Верея.
Дорохово — Руза.
Н.-Новгород — Котово.
Харьков — Дачн. места.
Харьков — Балаклея.
Харьков — Хотомля.
Саратов — Харьков — Чугусь
Пятигорск — Георгиевск.

ИРКУТСКАЯ КОНТОРА
Торгово-Промышленного Авто-Транспортного
Акционерного Общества.
„АВТОПРОМТОРГ"

Производит транспортирование грузов в пределах Иркутской губернии по Якутскому тракту и побочным линиям собственным авто-гуже-транспортом.

Регулярное пассажирское сообщение с пристанями на реке Лене в автобусах и на легковых машинах.

Принимает в капитальный и средний ремонт авто-мото-машины в собственных мастерских.

ТОРГОВЫЙ ОТДЕЛ:

продает оптом и в розницу из магазина и складов всевозможные технические товары, сортовое железо, цветные металлы, чугунное литье и различные установки.

Всегда в наличии велосипеды, мотоциклеты и лодочные моторы и все для них.

Адрес конторы и магазина:
Гор. Иркутск, ул. Литвинова, № 34.
Адрес гаража и мастерских:
улица Горького, № 2/29.

151

В. Список трамваев по СССР.

(С указанием нормального тарифа на 1 ст. в копейках, длины проложенного и эксплоатируемого пути. Принятые сокращения: «тар. на 1 ст.» — тариф на 1 станцию (нормальный); «клм. пути прол.» — километров пути проложенного; «клм. пути в экспл.» — километров пути в эксплоатации).

Архангельский — тар. на 1 ст. — 6 к.; 28,8 клм. пути прол.; 18,7 клм. пути в экспл.

Астраханский — тар. на 1 ст. — 6 к.; 26,2 клм. пути прол.; 21 клм. пути в экспл.

Бакинский — тар. на 1 ст. — 7 к.; 34,3 клм. пути прол.; 30,7 клм. пути в экспл.

Богородский — тар. на 1 ст. — 8 к.; 10,7 клм. пути прол.; 8,1 клм. пути в экспл.

Витебский — тар. на 1 ст. — 5 к.; 9,1 клм. пути прол.; 8,0 клм. пути в экспл.

Владивостокский — тар. на 1 ст. —10 к.; 15,7 клм. пути прол.; 15,7 клм. пути в экспл.

Евпаторийский — тар. на 1 ст. — 5 к.; 10,3 клм. пути прол.; 7,0 клм. пути в экспл.

Екатеринославский—тар. на 1 ст.—10 к.; 42,8 клм. пути прол.; 29,1 клм. пути в экспл.

Зиновьевский — тар. на 1 ст. — 10 к.; 7,6 клм. пути прол.; 6,8 клм. пути в экспл.

Казанский — тар. на 1 ст. — 6 к.; 43,9 клм. пути прол.; 29,5 клм. пути в экспл.

Киевский — тар. на 1 ст. — 10 к.; 186,7 клм. пути прол.; 121,1 клм. пути в экспл.

Краснодарский — тар. на 1 ст. — 8 к.; 45,5 клм. пути прол.; 45,0 клм. пути в экспл.

Московский — тар. на 1 ст. — 8 к.; 383,0 клм. пути прол.; 289,5 клм. пути в экспл.

Нижегородский — тар. на 1 ст. — 7 к.; 21,4 клм. пути прол.; 20,1 клм. пути в экспл.

Николаевский (г. Николаев) — тар. на 1 ст. — 8 к.; 21,0 клм. пути прол.; 15,7 клм. пути в экспл.

Ленинградский — тар. на 1 ст. — 7 к.; 280,7 клм. пути прол.; 221,6 клм. пути в экспл.

Одесский — тар. на 1 ст. — 10 к.; 249,9 клм. пути прол.; 89,4 клм. пути в экспл.

Орловский — тар. на 1 ст. — 8 к.; 19,2 клм. пути прол.; 17,5 клм. пути в экспл.

Псковский — тар. на 1 ст. — 3 к.; 8,3 клм. пути прол.; 7,3 клм. пути в экспл.

Пятигорский — тар. на 1 ст. — 10 к.; 9,6 клм. пути прол.; 9,6 клм. пути в экспл.

Ростов-Донской — тар. на 1 ст. — 8 к.; 27,5 клм. пути прол.; 25 клм. пути в экспл.

Самарский — тар. на 1 ст. — 5 к.; 37,4 клм. пути прол.; 32,6 клм. пути в экспл.

Саратовский — тар. на 1 ст. — 5 к.; 78,0 клм. пути прол.; 65,1 клм. пути в экспл.

Севастопольский — тар. на 1 ст.—10 к.; 12,2 клм. пути прол.; 10,3 клм. пути в экспл.

Симферопольский — тар. на 1 ст.—6 к.; 20,0 клм. пути прол.; 18,0 клм. пути в экспл.

Смоленский — тар. на 1 ст. — 10 к.; 6,3 клм. пути прол.; 6,3 клм. пути в экспл.

Ташкентский — тар. на 1 ст. — 7 к.; 38,6 клм. пути прол.; 31,3 клм. пути в экспл.

Тверской — тар. на 1 ст. — 5 к.; 9,5 клм. пути прол.; 8,2 клм. пути в экспл.

Тифлисский — тар. на 1 ст. — 5 к.; 43,7 клм. пути прол.

Харьковский — тар. на 1 ст. — 10 к.; 39,2 клм. пути прол.; 39,2 клм. пути в экспл.

Царицынский — тар. на 1 ст. — 4 к.; 30,8 клм. пути прол.; 27,2 клм. пути в экспл.

Ярославский — тар. на 1 ст. — 7 к.; 19,7 клм. пути прол.; 16,3 клм. пути в экспл.

VI. Эмиграция и иммиграция.

Организации, транспортирующие эмигрантов и иммигрантов.

А. ПАССАЖИРСКО-ТРАНСПОРТНОЕ О-ВО «СОЮЗФЛОТ».

Союзфлот является Акц. О-вом, осуществляющим эмигрантские и иммигрантские перевозки.

Правление. Пред. — С. В. **Громан**; члены: А. К. **Сташевский**, А. А. **Погановский** и Я. Г. **Рубинштейн**; секр. — П. К. **Клюшин**; дир. — Л. И. **Распор-Зубков**.

Адр. Правл. — Кузнецкий Мост, 14-а.

К-ры: Одесса, ул. Лассаля, 10; **Винница**, пр. Ленина, 56.

Пред-ства: Киев — ул. Воровск., 30; **Харьков** — ул. Либкнехта, 3; **Екатеринослав** — ул. К. Марска, 111. **Минск** — пл. Свободы, Внешторг; **Житомир** — ул. Ленина, 8; **Тифлис** — ул. Руставелли, 9; **Самара** — Кооперативн., 71; **Оренбург** — Введенская, 45; **Ленинград** — пр. 25 Октября, 22; **Н.-Новгород** — Кооперативн., 23; **Ташкент** — уг. Герджарск. ул. и Ура-Тюбинск. ул.

Суб-аг.: Новороссийск-(Стандарт) — Горн., 7; **Симферополь** — Советская, 10; **Баку** — ул. Фиолетова, 10; **Батум** — ул. Шмидта, 2.

Б. АКЦ. О-ВО РУССКО-КАНАДСКО-АМЕРИКАНСКОЕ ПАССАЖ. АГЕНТСТВО («РУСКАПА»).

Адр: Москва, Третьяковский пер., 11, пом. 4/8. Дир. — **Каган**, Б. И.

Аг.: Киев, Красноармейская, 16, зав. — **Харитонов**, Д. М.; **Одесса**, ул. Либкнехта, 24, зав. — **Вершадский**, Н. И.; **Винница**, пр. Ленина, 49, зав. — **Шебакпольский**, Е. И.

Пред-ства: Минск — пл. Свободы, 31-1; **Харьков** — ул. Либкнехта, 4; **Покровск** — Немецко-Волжск. банк; **Саратов**—Александровская, 32/34.

VII. Транспортные Акционерные О-ва и Конторы.

А. Первое Акц. Транспортное О-во „Транспорт“.

Адр. Правл.: Москва, уг. Первомайской (Мясницкой) и Фуркасовского п., 3/12.

Операции О-ва: транспортирование, хранение, страхование товаров и грузов.

Учредители: НКПС, ВСНХ, Наркомвнуторг.

Совет О-ва: пред. **Дзержинский**, Ф. Э. (ВСНХ СССР); зам. **Сыромолотов**, Ф. Ф. (Наркомвнуторг); зам. **Свердлов**, В. М. (ВСНХ СССР); члены: **Бернштейн-Коган**, С. В. (НКПС); **Ксандров**, В. Н. (Промбанк); **Архангельский**, В. В. (Текстильсиндикат); **Белов**, А. В. (Наркомвнуторг); **Гиммельфарб**, З. Д. (ЦК ПСТР СССР); **Безруких**, П. Е. (Окт. ж. д.); **Емшанов**, А. И. (Перм. ж. д.); **Калманович**, М. И. (Сахаротрест); **Лобачев**, И. С. (Наркомвнуторг); **Лобов**, С. С. (Севзаппромбюро); **Лугановский**, Э. В. (Сев.-Кав. Крайсовнархоз); **Межин**, Ю. Ю. (М.-Б.-Б. ж. д.); **Мостовенко**, П. Н. (Волжск. Госпароходство); **Никифоров**, М. Л. (ВСНХ СССР); **Пригожин**, Л. Г. (Хлебопродукт); **Радченко**, И. И. (ВСНХ РСФСР); **Рудый**, Ю. В. (НКПС), **Серебряков**, Л. П. (НКПС); **Шеханов**, В. П. (Наркомвнуторг); **Ягода**, Г. Г. (НКПС); **Якимов**, С. В. (НКПС); секр. **Корчемкин**, Н. И.

Правл. Пред. **Халатов**, А. Б.; зам. **Измайлов**, А. М.; члены: **Рубинштейн**, В. Я.; **Маслов**, А. Н.; **Саакянц**, Н. Х.; канд. **Малкин**, Б. Ф. Коммерч. дир. **Крупышев**, К. Е.; зам. **Мкртумян**, Э. Г. и **Каменецкий**, Я. С.

Отделы: а) **Упр-ние Делами** — управдел **Березовский**, Н. Н.; б) **Фин.-Счетн. и Гл. Бухгалтерия** — главбух **Давыдов**, А. Д.; в) **Инспекция** — гл. инсп. **Бронштейн**, М. Я.; г) **Юрчасть** — гл. юриск. **Долматовский**, А. М.; д) **Трансп. Отд.** — упр. **Попов**, Н. Ф.; е) **Товаро-Склад. Отд.** — упр. **Малов**, И. Ф.; ж) **Страховой отд.** — упр. **Шрайбер**, С. Я.

УПРАВЛЕНИЯ РАЙОНОВ.

1. **Управление Волжского р.** — Нижний-Новгород, Рождественская, 33. Упр. **Виноградов**, И. И.
2. **Управление Дальне-Восточного р.** — Хабаровск, Хабаровская ул., 57. Упр. **Белкин**, Н. В.
3. **Управление Западного р.** — г. Минск, ул. Энгельса, 39, кв. 7. Врид. упр. **Савин**, П. М.
4. **Управление Закавказского р.** — Тифлис, Дворцовая, 6. Упр. **Григориан**, С. А.
5. **Управление Крымского р.** — Севастополь, ул. Троцкого (б. Нахимовск. пр.), 38. Врид. упр. **Буров**, М. Н.
6. **Управление Северо-Кавказского р.** — Ростов-на-Дону, ул. Энгельса, 43. Упр. **Ивницкий**, Л. В.
7. **Управление Сибирского р.** — Ново-Николаевск, Потанинская, 28. Упр. **Ветров**, В. А.
8. **Управление Средне-Азиатского р.** — Ташкент, Воронцовская, 35. Упр. **Савушкин**, В. В.
9. **Управление Украинского р.** — Харьков, пл. Тевелева, 29. Упр. **Ворона**, А. П.
10. **Управление Уральского р.** — Свердловск (Екатеринбург) ул. Ленина (б. Гл. Проспект), 32. Упр. **Веревкин**, В. Г.

КОНТОРЫ И ТАМОЖЕННЫЕ АГЕНТСТВА

(С указанием адреса, района и управл. конторой или агентством).

Принятые сокращения районов: «Зпд.»— Западный, «Вол.» — Волжский, «Зкв.» — Закавказский, «Укр.» — Украинский, «Сб.» — Сибирский, «С.-А.» — Средне-Азиатский, «Ур.» — Уральский, «Кр.» — Крымский, «Д.-В.» — Дальне-Восточный, «С.-К.» — Северо-Кавказский.

Ак-Мечеть, ул. Ленина, 13. — С.-А.

Алма-Ата (Верный), Гоголевская, 24. — С.-А. — Упр. **Проскурин, К. А.**

Андижан. — С.-А. — Упр. **Абросимов**, А. В.

Аральское Море. — С.-А. — Упр. **Вишняков**, А. П.

Арзамас, Красная пл., д. 11. — Вол. — Упр. **Степанов**, Н. Н.

Армавир, Атаманская, 37. — С.-К. — Упр. **Кирьянов, И. И.**

Архангельск, ул. Павлина-Виноградова, 18.— Правл. — Упр. **Иеремиевский**, Н. Н.

Астрахань, Пароходная, 6. — **Вол.** — Упр. **Дзерненко**, В. М.

Аулиэ-Ата — С.-А. — Упр. **Алексеев, В.** С.

Ачинск, Комсомольский пер., д. Билюка. — Сиб. — Упр. **Хруцкий**, А. П.

Баку, ул. Свободы (Биржевая), 18. — Зкв. — Упр. **Гусаков**, Л. А.

Барнаул, ул. Короленко, **51. — Сб. — Упр. Кладковой**, И. Я.

Батум, ул. Шмидта (б. Набережная), 18.— Зкв. — Упр. **Сихарулидзе**, Е. Н.

Бахчисарай, Вокзальная, 29. — **Кр.** — Упр. **Гурский**, М. М.

Белая Церковь, Киевская, д. 18. — **Укр.** — Упр. **Полищук, И. М.**

Бердичев, Кармелитанская, 5. — **Укр.** — Упр. **Райгородецкий, Я. Л.**

Бийск, Советская, 10. — Сб. — Упр. **Ермилов-Малинин**, И. Г.

Благовещенск, уг. Ленинской ул. и Интернационального пер., 125. — Д.-В. — Упр. **Пшеничнов**, М. В.

Бобруйск, ул. Социалистическая, 51. — Зпд. — Упр. **Шульман**, Ш. Г.

Богородск, Нижег. губ., ул. Ленина (Александровская), 186. — Вол. — Упр. **Варыпаев**, А.

Большой Токмак, ул. К. Либкнехта, д. Совработников. — Кр. — Упр. **Иосипов**, Л. И.

Бугульма, Советская, 26. — Вол. — Упр. **Гусев**, Н. П.

Бугуруслан, уг. Красноармейской и Крестьянской, 20. — Вол. — Упр. **Павлов**, И. А.

Бухара — С.-А. — Упр. **Тутаев**, А. М.

Верхнеудинск, Большая, д. Прибсоюза. — Д.-В. — Упр. **Кодзь**, Ю. В.

Витебск, Вокзальная, 33. — Зпд. — Упр. **Лукашенок**, Я. Т.

Владивосток, ул. 25 Октября, 21.—Д.-В.— Упр. **Арцышевский**, Л. А.

Владикавказ, ул. 3-го Коминтерна, 24. — С.-К. — Упр. **Алексеев**, Н. А.

Владимир, ул. 3-го Интернационала, 20. — Вол. — Упр. **Терехин, Ф. И.**

Вологда, пл. Свободы, 11. — Вол. — **Упр. Гинзбург**, М. И.

Воронеж, Средне-Московская, 45. — С.-К.— Упр. **Сидов**, В. К.

Вышний-Волочек, Первомайская линия, 6.— Вол. — Упр. **Оглоблин**, С. Г.

Вязники, Базарная пл., д. б. Фомичева. — Вол. – Упр. **Барашков**, И. А.

Вятка, ул. Коммуны (б. **Московская**), **21.**— Упр. **Суслов**, А. К.

Ганджа (б. Елизаветполь), ул. Сабира, 10.— Зкв. — **Упр. Григорьев**, Г. Б.

Георгиевск, Продольная, 44. — С.-К. — **Упр. Ковельман, А. З.**

Гомель, Крестьянская, 39. — Зпд. — Упр. **Геллерштейн**, В. М.

Грозный, 2-я Барятинская ул., 12. — С.-К. — Упр. **Харламов**, Н. И.

Джанкой, Крымская ул., д. б. Вернигоры.— Кр. — Упр. **Аксуяк**, И. В.

Джаркент, Алма-Атинская, 13. — С.-А. — Упр. **Лазарев**, Н. А.

Евпатория, ул. Революции, Дворец Труда.— Кр. — Упр. **Федоров, С. Д.**

Екатеринослав, просп. Маркса, 86.—Укр.— Упр. **Галицкий**, Л. И.

Житомир, уг. Киевской и Петроградской, 23/2. — Укр. — Упр. **Шимановский, В. И.**

Запорожье (б. Александровск), ул. **Либкнехта**, 22. — Кр. — Упр. **Сакс**, И. Я.

Зиновьевск (б. Елизаветград), уг. ул. Тимирязева и К. Маркса. — **Укр.** — Упр. **Рахвальский**, И. М.

Иваново-Вознесенск, Степановская, д. Тужилова. — Вол. — Упр. **Глазунов**, Е. И.

Иркутск, Тихвинская, 4. — Сб. — Упр. **Коноплев**, Ф. А.

Ишим, Пономаревская, 41. — Ур.

Казалинск — С.-А. — Упр. **Прохоров**, М. С.

Казань, Вознесенская, 2. — Вол. — Упр. **Шагаль**, Г. М.

Каинск, ул. Ленина, д. Почты. — Сб. — Упр. **Соломин**, А. Д.

Калуга, пр. Революции, 14. — **Зпд.** — Упр. **Введенский**, Д. Д.

Камень — Сб. — **Упр. Бархатов, Н. В.**

Каннибадам — С.-А. — Упр. **Прудников**, М. М.

Каракол — С.-А. — Упр. **Сергеев**, Ф. П.

Касимов, Рязанской губ, Советская, 9. — Вол. — Упр. **Муратов**, П. И.

Керки, Туркм. респ., д. Ниязова.—С.-А.— Упр. **Сигал**, А. М.

Керчь, уг. ул. Ленина и Строгановской, 79/1. — Кр. — **Упр. Акулов**, В. М.

Киев, Крещатик, 25. — **Укр.** — Упр. **Маклед**, Б. О.

Кимры, ул. Володарского, 43. — **Вол.** — **Упр. Шаров**, Н. Д.

Кинешма, Ивановская (б. Никольская), 16/165. — Вол. — Упр. **Чернов**, Н. В.

Коканд, Советская ул. — С.-А. — Упр. **Сакизчи**, И. В.

Кострома, Масляный ряд, 2. — Вол. — Упр. **Левашев**, Ф. П.

Котлас, Набережная ул. — **Ур.** — Упр. **Соловьев**, С. Е.

Кош-Агач — Сиб.

Красноводск — С.-А.—**Упр. Демуров**, С. Н.

Краснодар, Красная, **104.** — С.-К. — Упр. **Толмачев**, И. М.

Красноярск, Советская, 64. — Сб. — Упр. **Фрейман**, В. С.

Кременчуг, Херсонская, 36. — **Укр.—Упр. Михнич**, С. М.

Кривой Рог, ул. К. Маркса, 39. — **Укр.** — Упр. **Морозовский**, Н. П.

Кунгур, ул. Ленина, 8. — **Ур.** — Врид. упр. **Князев**, В. П.

Кузнецк, Сарат. губ., Рабочая, 183.—Вол.— Упр. **Старостин**, В. А.

Курган, Советская, 91. — **Ур.** — **Упр. Лупман**, А. К.

Курск, ул. Троцкого, **12.** — Зпд. — **Упр. Степанов**, С. С.

Кустанай, угол ул. Тарана и Октябрьской, 51. — **Ур.** — Упр. **Эпштейн**, М. К.

Кутаис, ул. Акакия Церетели, 12. — Зкв.— Упр. **Алавидзе**, А. С.

Ленинакан (б. Александрополь), ул. № 25, раствор № 244. — Зкв. — Упр. **Вартанян**, А. А.

Ленинград, Сев.-Зап. Обл. К-ра, просп. 25 Октября, **116.** — Правл. — Упр. **Радомысльский**, А. А.

Майкоп, Георгиевская, **140.** — С.-К.—**Упр. Мищенко**, К. Ф.

Мариуполь, просп. Республики, 32. — Кр.

Махач-Калы, Буйнаковская, 25. — С.-К. — Упр. **Гольдин**, Э. Б.

Мелитополь, ул. К. Маркса, 19. — Кр. — Упр. **Бредис**, Х. Х.

Мерв, Московская, 6. — С.-А. — Упр. **Коротин**, Ф. К.

Миллерово, пл. Революции. — С.-К. — Упр. **Савельев**, А. Н.

Минск (Белорусская респ., уг Интернациональной и Комсомольской ул., 13/22.— Зпд. — Упр. **Береснев**, М. П.

Минусинск, ул. Ленина, 73. — Сб. — Упр. **Астахов**, М. М.

Могилев, Ленинская ул., 62. — Зпд. — Упр. **Томсон**, К. Я.

Моршанск, Октябрьская пл., д. б. Грачева. — Вол. — Упр. **Бирюков, С. М.**

Москва, уг. Мясницкой и Фуркасовск. пер., 3/12. — Правл. — Врид. упр. **Нидеккер**, Р. Л.

Муром, ул. Коммуны, 4. — Вол. — Упр. **Вейнберг**, Я. Г.

Наманган, отд. Кокандской К-ры.—С.-А.— Упр. **Александров, А. А.**

Невер, посел. Маринский при ст. Невер, Читин. ж. д., д. Губсоюза. — Д.-В. — Упр. **Васильев**, А. К.

Нежин — Укр. — Упр. **Туров**, М. Д.

Нижний-Новгород, Рождественская, 33. — Вол. — Упр. **Виноградов**, И. И.

Николаев, Советская, уг. Католической, 41.— Укр. — Упр. **Кузьмичев**, Ф. Б.

Новониколаевск, Паганинская, 28. — Сб.— Упр. **Иванов**, П. Е.

Новороссийск, Мартыновская, 11. — С.-К.— Упр. **Дворников**, Н. Ф.

Ново-Ургенч—С.-А.—Упр. **Богданов**, Н. Ф.

Няндома — ст. Няндома, Сев. ж. д.

Одесса, уг. ул. К. Маркса и Театрального пер., 3/18. — **Укр.** — Упр. **Морин**, В. И.

Омск, Фабричная, 10. — Сб. — Упр. **Лаур**, Я. Я.

Орел, Воскресенский пер., 2. — Зпд. — Упр. **Белостоцкий**, Д. Х.

Оренбург, Введенская, 57. — С.-А. — Упр. **Куренков**, Ф. Е.

Орша, Шкловская ул., д. 7. — Зпд. — Упр. **Шульман**, Я. Г.

Павлово-на-Оке, Набережная, д. Алипова.— Вол. — Пом. упр. **Беккер**, С. М.

Павлодар, ул. Ленина, 123. — Сб. — Упр. **Тохтин**, М. С.

Пермь, Покровская, 43. — **Ур.** — Упр. **Гольтяков**, А. П.

Петропавловск, Ленинская, 20. — Сб. — Упр. **Чекуров**, С. И.

Пишпек — С.-А. — Упр. **Звегильский**, И. Я.

Полтава, ул. Ленина, 5. — **Укр.** — Упр. **Орловский**, И. М.

Полторацк, Лабинская ул., 16. — С.-А. — Упр. **Ширшов**, С. И.

Проскуров, ул. Шевченко, 22. — **Укр.** — Упр. **Бромберг**, Р. Б.

Пятигорск, Советский просп., 44. — С.-К.— Упр. **Бабкин**, В. Н.

Ржев, Октябрьская, 1. — Зпд. — Упр. **Хевлин**, С. Х.

Ромны, Глинская, 9. — **Укр.** — Упр. **Маслянко**, А. М.

Ростов-на-Дону, ул. Энгельса, 43. — С.-К. — Упр. **Ляховецкий**, Л. Д.

Рыбинск, Набережная Волги, 69. — Вол.— Упр. **Лясковский**, Л. Л.

Рязань, ул. Подбельского (б. Почтовая), 1.— Вол. — Упр. **Николаев**, В. П.

Самара, Кооперативная (Соборная), 65. — Вол. — **Упр. Силин**, Г. У.

Самарканд, Верещагинская, 4. — С.-А. — Упр. **Хачатуров**, Г. М.

Сарапул, ул. Труда, 5. — **Ур.** — Упр. **Крюков**, А. Н.

Саратов, Театральная пл., д. 7-а. — Вол.— Упр. **Дмитриев**, Д. Ф.

Сасово, Первомайская, 28. — Вол. — Упр. **Клягин**, П. Н.

Свердловск (Екатеринбург), ул. Ленина (б. Гл. проспект), 32. — Ур. — Упр. **Морозов**, В. И.

Себеж, Там. Аг-во Моск. К-ры. — Упр. **Шварцер**, Я. Е.

Севастополь, ул. Троцкого (б. Нахимовск. пр.), 38. — Кр. — Упр. **Дагларис**, А. Х.

Семипалатинск, Ленинская, 35. — Сб. — Упр. **Торчинский**, Т. С.

Симферополь, Советская, 6. — Кр. — Упр. **Соколов**, А. Р.

Славгород, ул. К. Маркса, 92. — Сб. — Упр. **Шанин**, С. К.

Сорочинское, ст. Сорочин, Ташк. ж. д., с. Сорочинское, Оренбургск. ул., 2. — Вол. — Упр. **Попов**, Ф. Л.

Сочи — С.-К. — Упр. **Киселев**, Н. Г.

Смоленск, Конно-Базарная пл., д. б. Торговой Школы.—Зпд.—Упр. **Руманов**, Т. Г. .

Ставрополь, Красная, 35. — С.-К. — Упр. **Кантор**, С. А.

Сталинград (Царицын), уг. Советской и Московской, 12. — Вол. — Упр. **Карташев**, В. М.

Сызрань, Советская, 56. — Вол. — Упр. **Квист**, М. А.

Сухум, Набережная, 26. — С.-К. — Упр. **Москвин**, М. И.

Тамбов, Интернациональн., 54. — С.-К. — Упр. **Печерский**, В. А.

Татарск — Сиб.

Ташкент, Воронцовская, 35. — С.-А. — Упр. **Уфимцев**, И. М.

Тверь, ул. Урицкого, 35. — Вол. — Упр. **Сметанин**, В. Н.

Тифлис, Дворцовая, 6. — Зкв. — Упр. **Мудрый**, М. А.

Тобольск, ул. Свободы, 10. — Ур. — Упр. **Ляпустин**, П. И.

Томск, Набережная Ушайки, 6. — Сб. — Упр. **Лукин**, П. И.

Троицк, ул. Просвещения, 42. — Ур. — Упр. **Неверов**, А. И.

Троицко-Савск, Набережная, д. Госпароходства. — Д.-В. — Упр. **Дараган**, А. М.

Туапсе — С.-К. — Упр. **Пахомов-Харитонов**, Д. А.

Тула, Жигалинская ул., Дом Союзов. — Зпд. — Упр. **Прасолов**, Т. Н.

Тюмень, уг. Садовой и Советск., д. 18/24.— Ур. — Упр. **Петров**, В. П.

Ульяновск (б. Симбирск), Старо-Казанская ул., 11. — Вол. — Упр. **Косенков**, Ф. И.

Улан-Батор-Хото (Урга) — Д.-В. — Упр. **Шишкин**, Н. Н.

Уральск, Красноуфимская пл., 57.—Вол.— Упр. **Афанасьев**, В. А.

Уфа, Социалистическая, 24. — Ур. — Упр. **Зийберг**, К. К.

Фергана (б. Скобелев) — С.-А. — Упр. **Удалов**, В. О.

Феодосия, ул. III Интернационала, 19. — Кр. — Упр. **Янчевский**, Н. И.

Хабаровск, Хабаровская, 57. — Д.-В. — Упр. **Белов**, В. С.

Харбин, уг. Конной и Китайской ул. — Д.-В. — Упр. **Слепак**, И. В.; пом. **Фикс**, С. И.

Харьков, пл. Тевелева, 29. — Укр. — Упр. **Хаскин**, Е. Е.

Ходжент — С.-А. — Упр. **Басурманов**, А. И.

Ленинск (Чарджуй), бульвар им. Свердлова, 16. — С-.А. — Упр. **Егоров**, И. П.

Челябинск, ул. Карма Маркса, 63. — Ур.— Упр. **Нагоркин**, П. А.

Череповец, Советский просп., 22. — Вол.— Упр. **Васильев**, Н. В.

Чернигов, Шоссейная, д. Пикуса. — Укр.— Упр. **Фалькевич**, С. Д.

Чистополь, ул. К. Маркса, д. Масленникова. — Вол. — Упр. **Нагаткин**, К. Н.

Чита, Калининская, 80. — Д.-В. — Упр. **Глазунов**, П. К.

Шадринск, ул. Ленина, 109. — Ур. — Упр. **Сабанцев**, Я. Н.

Шуя, Костромская, д. Маклашиной.—Вол.— Упр. **Самойлов**, Г. П.

Эривань, уг. ул. Шаумяна и Хорурднери.— Зкв. — Упр. **Дугиджиев**, И. Л.

Якутск, Октябрьская, д. Холбоса. — Сиб.— Упр. **Семенов**, А. А.

Ялта, Почтовая территория. — Кр. — Упр. **Вайнштейн**, А. М.

Ярославль, Линия Социализма, Н. Гостин. Двор. — Вол. — Упр. **Шетнев**, А. М.

Б. Объединенная Транспортная Контора при Центральном Правлении Государственных Речных Пароходств в Москве.

Адр.: Сад.-Черногр., 3-а. **Тлгр. адр.:** Ректран.

На основании состоявшегося между Государственными Речными Пароходствами СССР соглашения, утвержденного 12/II 1925 г. НКПС, Об'единенная Контора и Госпароходства, через свои многочисленные агентства, имеющиеся в приречных и в значительных торговых, промышленных и сырьевых пунктах, производят следующие операции:

а) Транспортирование грузов во все пункты СССР с ответственностью за сохранность и срочность доставки.

б) Экспорт и импорт в Японию, Китай, Монголию и в обратном направлении.

в) Наложенные платежи по транспортируемым грузам, инкассовые и вексельные поручения.

г) Хранение грузов на собственных складах Госпароходств.

д) Страхование грузов по ставкам Госстраха от всех рисков в пути и на складах.

е) Комиссионные поручения по товарным и грузовым операциям.

ж) Таможенные обрядности с оплатой пошлин по прибываемым и отправляемым грузам.

з) Экспедиторские операции по местным грузовым поручениям.

АГЕНТСТВА И КОНТОРЫ «РЕКТРАНА».

I. В районе Амурского Госпароходства: Благовещенск, Владивосток (Ленинская, 16), Зея, Николаевск-на-Амуре, Сретенск, Хабаровск, Харбин (Артиллерийская, 3/51), Чита.

II. В районе Верхне-Днепровского Госпароходства: Гомель (Советская, 5), Екатеринослав (просп. Маркса, 14-б), Кременчуг (ул. Либкнехта), Киев, Черкассы (ул. Свердлова, 22), Чернигов (ул. Шевченко, 15).

III. В районе Доно-Кубанского Госпароходства: Ейск, Краснодар, Павловск (Воронеж. губ.), Ростов-на-Дону, Таганрог, Темрюк.

IV. В районе Зап.-Сибирского Госпароходства: Барнаул, Бийск, Бахты, Енисейск, Зайсан, Иртышск, Камень, Красноярск, Красный (б. Белоцарск), Минусинск, Николаевск, Омск, Павлодар, Петропавловск (Акмолин. губ.), Свердловск, Тара, Тополев мыс, Тобольск, Томск, Тюмень, Усть-Каменогорск, Усть-Чарышск, Чугучак.

V. В районе Нижне-Днепровского Госпароходства: Александровск (Запорожье), Алешки, Больш. Лепешиха, Берислав, Бриганы, Беленькая, Вознесенск, Голая, Каменка, Каховка, Качкаровка, Львово, Малые Гирлы, Николаев, Никополь, Новая Одесса, Одесса, Тарасовка, Уткалка, Харьков, Херсон.

VI. В районе Селенгинского Госпароходства: Алтан-Булак (аг.), Верхнеудинск (район. к-ра), Иркутск (трансп. к-ра), Качуга (аг.), Троицкосавск (трансп. к-ра), Улан-Ботор-Хото (Урга) (в Торгпредстве), Усть-Кяхта (аг.).

VII. В районе Северного Госпароходства- Архангельск, Вологда, Котлас.

VIII. В районе Северо-Западного Госпароходства: Витебск, Кимры, Ленинград, Новгород, Петрозаводск, Псков, Рыбинск, Савелово, Тверь.

IX. В районе Средне-Азиатского Госпароходства: Аральское Море, Алма-Ата (Верный), Андижан, Аулиэ-Ата, Джалал-Абад, Джаркент, Илийск, Каракол (Пржевальск), Керки, Коканд, Кульджа, Кзыл-Орда (Перовск), Ленинск (Чарджуй), Мерв, Мельниково (Канибадам), Муйнак, Наманган, Ново-Ургенч, Пишпек, Полторацк, Рыбачье на оз. Иссык-Куль, Сарай-Комар, Самарканд, Старая Бухара, Ташкент (гл. к-ра), Термиз, Талды-Курган, Токмск, Турткуль, Ходжент.

В. Транспортное Акц. О-во Потребительской Кооперации „Покотранс“.

Производство транспортных (судов., автом. и гужевых), экспедиционных и складочных операций, с целью обслуживания нужд кооперативных организаций всех видов.

Адр. Правления: Москва, Б. Черкасский пер., 15.

Правление. Пред. — **Семериков**, И. С.; члены: **Некрасов**, Н. В.; **Коробов**, Д. С.; **Мазюк**, Н. П.; **Разумков**, М. Г.; **Гросман**, С. Я.; **Косарев**, И. П.

Конторы, агентства и представительства: **Москва** (к-ра), уг. Лубянской площ. и Мясницкой, 1; **Ленинград**, ул. Герцена; **Н.-Новгород** (аг.), Кооперативная, 29; **Харьков** (к-ра), пл. Тевелева, 25; **Киев** (аг.), ул. Воровского, 25; **Одесса** (аг.), Пушкинская, 2; **Ростов** (аг.), Буденный пер., 56; **Казань** (аг.), уг. Б. Проломной и Молочного пер., 50; **Рыбинск** (аг.), площ. Володарского, уг. просп. Ленина, 9; **Самара** (аг.), ул. Водников, 64/12; **Саратов** (аг.), Московская, уг. Вольской, 36; **Ульяновск** (аг.), ул. Ленина, 78/6; **Ярославль**, ул. Социализма, 18; **Астрахань** (аг.), Трусовскя, 61; **Владимировка** (аг.); **Рязань** (аг.), ул. Подбельского, 1; **Сталинград** (аг.), Набережная, 4; **Пермь** (аг.), Красн. пр., 27; **Уфа** (аг.), ул. К. Маркса, 14; **Челябинск** (аг.), Рабоче-Крестьянская ул., 51; **Свердловск** (аг.), ул. Троцкого, 15; **Армавир** (аг.); **Ейск** (аг.); **Крапоткино** (аг.); **Майкоп** (аг.); **Новороссийск** (аг.); **Новониколаевск**; **Павлово**, Ниж. губ.; **Сарапул**, Советская, 10; **Ташкент**, ул. К. Маркса, 19; **Алма-Ата** (аг.); **Аральское Море** (аг.); **Аулиэ-Ата**, Пушкинская ул., 10; **Баку** (аг.), ул. Малыгина, 1; Беловодск (аг.); **Бирск** (аг.); **Бухара** (аг.); **Джалам-Абад** (аг.); **Канибадам** (аг.); **Карабалты** (аг.); **Кара-Кал** (аг.); **Коканд** (аг.), Советская, 79; **Ленинск** (Чарджуй), Пушкинская, 38; **Мурманск** (аг.), Портовый пос., д. Поповой; **Н. Ургенч** (аг.); **Оренбург** (аг.); **Полторацк** (аг.); **Самарканд** (аг.), ул. Ленина, 12; **Скобелев** (Фергана) (пред-ство); **Токмак** (экспедит. Пишпек), (аг.); **Турткуль** (аг.); **Ура-Тюбе** (аг.); **Урсатьевская**; **Ходжент** (аг.); **Андижан** (аг.), ул. Ленинская; **Мелекес** (пред-ство), Вокзальная, 10; **Пишпек** (аг.), уг. Судейской и Бульварн., 104.

Г. Московское Погрузочно-Разгрузочное Паевое Т-во „Моспогруз“.

Адр.: Москва, ул. 1-го Мая, 21.

Правление. Пред. — **Булавин, П. И.** зам. — **Куртов, С. А.**; Зав. Опер. Отд. — **Бененсон, И. М.**; главбух — **Шатин, В. А.**

Т-во производит погрузочно-разгр. работы, гужевые перевозки, транспортирование грузов.

Конторы и Отделения: 1) **Московская к-ра**, Устьинский м., 8/2. Управл. — **Куртов, С. А.**; **отделения Моск. к-ры:** а) **Балтийское** — Трифоновская ул., 3; б) **Белорусское** — Ходынская ул., 7; в) **Бойня-Лизино** — Ленинская сл., Ленин. площ., 7; г) **Казанское** — Гавриков пер., 28/30; д) **Киево-Воронежское** — Б. Бережковская наб., 28; е) **Курское** — Шоссе Энтузиастов (б. Владимирское), к-ра тов. станции; ж) **Нижегородское** — Абельмановск. заст., Нижегород. ул., тов. станция; з) **Октябрьское** — Каланчевск. пл., здание тов. к-ры станции Москва-тов., Окт. ж. д.; и) **Рязано-Уральское** — Дубининская, 88; к) **Савеловское** — Москва-тов., Савелов. ж. д., зд. тов. к-ры; л) **Северное** — Краснопрудн. ул., 10; м) **Узловое** — Спартаковская пл., 2/3. 2) **Архангельская к-ра** — Архангельск, Пинежская, 22; 3) **Брянская к-ра** — Брянск, ул. Урицкого, 7; 4) **Владимирская к-ра** — Владимир, ул. 3-го Интернац., д. Райсоюза; 5) **Воронежская к-ра** — Воронеж, Покровская, 2; 6) **Вятская к-ра** — Вятка, Речная, 11; 7) **Гомельская к-ра** — Гомель, Комсомольская, 117; 8) **Иваново-Вознесенская к-ра** — Иваново-Вознесенск, ул. К. Маркса, д. б. Худякова; 9) **Калужская к-ра**—Калуга, Советская, 29; 10) **Курская к-ра** — Курск, ул. Троцкого, 12; 11) **Пензенская к-ра** — Пенза, Селиверстовская, 3; 12) **Дагестанская к-ра** — Махач-Кала, Буйнаковская, 46; 13) **Рязанская к-ра** — Рязань, ул. Революции, 6; 14) **Сарапульская к-ра** — Сарапул, ул. Красного Спорта, 36; 15) **Смоленская к-ра** — Смоленск, Советская, 11; 16) **Тамбовская к-ра** — Тамбов, Дв. Труда, комн. 80; 17) **Тверская к-ра** — Тверь, уг. ул. Радищева и Урицкого, 27; 18) **Тульская к-ра** — Тула, Менделеевская ул., д. Губисполкома; 19) **Северо-Кавказская Краевая к-ра** — Ростов-на-Дону, ул. Ф. Энгельса, 61.

Райконторы Сев.-Кавк. Краевой к-ры: а) **Армавирская** — Армавир, ул. Либкнехта, 42; б) **Владикавказская** — Владикавказ, Пролетарский, 10; в) **Грозненская**—Грозный, Бульварная. 8; г) **Донская** — Ростов-на-Д., ул. Энгельса, 61; д) **Ейская**—Ейск, ул. Коммунаров, 39; е) **Кубанская**—Краснодар, Красная, 17; ж) **Новороссийская** — Новороссийск, Вокзальная, 4; з) **Сталинградская** — Сталинград, Нижн.-Октябрьская, 4; и) **Терская** — Пятигорск, Нижегородск., 6.

Д. Германско-Русское Складочное и Транспортное Т-во „Дерутра“.

Адр. Правления: Гамбург.

Главная к-ра для СССР — Ленинград, просп. 25 Октября, 5.

Отделения «Дерутра» в СССР: Батум, Набережная, 4; **Мариуполь**, ул. Мар. Магдалины, 6; **Москва**, Петровка, 4; **Николаев**, Никольская, 14; **Новороссийск**, Почтовая, 3; **Одесса**, Дерибасовская, 12; **Феодосия**, Новая, 3; **Харьков**, ул. Либкнехта, 17/19; **ст. Шепетовка** — вокзал; **портовое аг. в Ленинграде** — Гутуевский остров, Межевой канал, 5.

Отделения «Дерутра» за границей—Берлин, Бремен, Гамбург, Кенигсберг, Копенгаген, Нью-Иорк и Штеттин.

Ж. Крымское Акционерное О-во Междугородных и Курортных Сообщений. „Крымкурсо“,

Севастополь, ул. Троцкого, 6.

Организация и эксплоатация авто-гужевого транспорта в Крыму и комиссионные операции по транспортированию грузов.

К-ры Об-ва: Севастополь, ул. Троцкого, 6; Симферополь, Екатерининская, 28; Ялта, уг. Набережной и Екатерининской.

Е. Русско-Германское Торгово-Транзитное Акц. О-во „Русстранзит“.

Правление: Москва, Петровка, 17. Пред.— **Кузнецов, П. В.**

Отделения: Берлин, Тегеран, Мешхед, Барфоруш, Решт, Тавриз и Похливи.

Закавказская к-ра — г. Баку; зав. — **Когдышев, П. В.**; пред-ство в Батуме.

З. Волго-Каспийское Т-во по Погрузке и Разгрузке „Волгоразгруз“.

Н.-Новгород, ул. Свердлова, 11.

Производство разгрузочных и нагруз. операций.

ВОЛЖСКО-КАСПИЙСКОЕ ПАЕВОЕ ТОВАРИЩЕСТВО
для производства погрузо-разгрузочных работ и связанных с ними операций
„ВОЛГОРАЗГРУЗ“
(Основной капитал 100.000 руб).
(утверждено ЭКОСО РСФСР 6/XI—24 г. и зарегистрированно Наркомвнуторгом 28/III—25 г.).
Открыло свою операционную деятельность с 1 апреля 1925 г.

УЧРЕДИТЕЛЯМИ ЯВЛЯЮТСЯ: 1) Волжское Государственное Речное Пароходство; 2) Правление М.-Курской, Нижегородской и Муромской ж. д.; 3) Центросоюз; 4) Волго-Каспий-Лес и 5) Первое Акционерное О-во „Транспорт“.

Имея в настоящее время Конторы и Отделения во всех крупных пунктах ВОЛЖСКОГО БАССЕЙНА, как-то: Рыбинске, Ярославле, Костроме, Кинешме, Нижнем, Чебоксарах, Казани, Чистополе, Богородске, Тихих Горах, Ульяновске, Мелекесе, Сенгилее, Самаре, Ставрополе, Бузулуке, Бугуруслане, Троцке, Сызрани, Саратове, Аткарске, Вольске, Покровске, Сталинграде, Астрахани, 12-ти футовом рейде, Перми, Левшине и др.

Принимает с материальной гарантией производство всякого рода погрузо-разгрузочных работ на жел.-дор. станциях, водных путях, элеваторах, складах и проч., выполняет местные авто-гужевые перевозки, связанные с отправкой, получением и перемещением грузов, а также все подсобные работы, имеющие отношение к погрузо-разгрузочным операциям.

Правление находится в Н.-Новгороде, ул. Я. Свердлова, д. № 11. Телеф. 22-50.

Для телеграфных сношений с Правлением и Конторами — название города с прибавлением „ВОЛГОРАЗГРУЗ“.

58

VIII. Список станций жел. дорог и речных пристаней.

А.

Абазовка, Южн. ж. д.
Абаил, Таш. ж. д.
Абакан, Ачинск.-Минусинской ж. д.
Абакумово, пр. р. Шексны.
Абаликово, пр. р. Енисея.
Абамелеково, Ю.-З. ж. д.
Абаша, Зак. ж. д.
Абганерово, С.-Кав. ж. д.
Абдулино, С.-Зл. ж. д.
Абинская, С.-Кав. ж. д.
Абрамовка, Ю.-В. ж. д.
Абросимово, Сев. ж. д.
Авдаково, Дон. ж. д.
Авдеевка, Ек. ж. д.
Аверкино, С.-Зл. ж. д.
Авилово, Р.-Ур. ж. д.
Авраамовская, Зап. ж. д.
Авсюнино, М.-Каз. ж. д.
Автово, Окт. ж. д.
Авпалы, Зак. ж. д.
Ага, Чит. ж. д.
Агара, Зак. ж. д.
Агарзя, М.-Каз. ж. д.
Агин, Зак. ж. д.
Аграж, пр. р. Вятки.
Агрыз, М.-Каз. ж. д.
Адабаш, Ю.-З. ж. д.
Ададурово, Р.-У. ж. д.
Ададым, Ачинск.-Минусинск. ж. д.
Адамово, М.-Б.-Б. ж. д.
Адамовское, Ек. ж. д.
Аджаметы, Зак. ж. д.
Аджатар, С.-Зл. ж. д.
Аджи-Кабул, Зак. ж. д.
Адикаевка, С.-Вяз. ж. д.
Адмиралтейское, М.-Каз. ж. д.
Адриановка, Чит. ж. д.
Азанка, Перм. ж. д.
Азарово, С.-Вяз. ж. д.
Азат, Петропавловско-Кокчетовской ж. д.
Азиатская, Перм. ж. д.
Азов, С.-Кав. ж. д., порт Азовского моря.
Азякул, пр. р. Белой.
Ай, С.-Зл. ж. д.
Айдин, Ср.-Аз. ж. д.
Айкино, пр. Сев. п-ва.
Айнак, Ом. ж. д.
Айткулово, пр. Зап.-Сиб. п-ва.
Айрум, Зак. ж. д.
Академическая, Окт. ж. д.
Акаржа, Ю.-З. ж. д.
Ак-Булак, Таш. ж. д.
Акимовка, Южн. ж. д.
Аккемир, Таш. ж. д.
Аккум, Таш. ж. д.
Акманай, Юж. ж. д.
Аксай, Ю.-В. ж. д., пр. р. Дона.
Аксаково, С.-Зл. ж. д.
Аксариха, Перм. ж. д.
Аксарово, пр. Зап.-Сиб. п-ва.
Аксеново, С.-Зл. ж. д.
Акстафа, Зак. ж. д.
Актюбинск, Таш. ж. д.
Акуличи, М.-Б.-Б. ж. д.
Акчуринский Тупик, М.-Каз. ж. д.
Ак-Чулак, Таш. ж. д.
Акчурла, Кольчугинск. ж. д.
Алабашлы, Зак. ж. д.
Алабино, М.-К.-В. ж. д.
Алаверды, Зак. ж. д.
Алагез, Зак. ж. д.
Алапаевск, Перм. ж. д.
Алат, Ср.-Аз. ж. д.
Алатырь, М.-Каз. ж. д.
Албаши, С.-Кав. ж. д.
Алдарово, С.-Зл. ж. д.
Алеевка, Ек. и Южн. ж. д.
Алейская, Том. ж. д.
Александрино, М.-Б.-Б. ж. д.
Александрия, Ек. ж. д.
Александровка, Ю.-В. ж. д.
Александровка, пр. р. Волги.
Александрово, пр. р. Оки.
Александрово, пр. Зап.-Сиб. п-ва.
Александровская, С.-Зак. ж. д.
Александровский, С.-Кав. ж. д.
Александровский, посел., пр. р. Волги.
Александровский, пост, Примор. лин., Октяб. ж. д.
Александровск, Южн. и Ек. ж. д., пр. р. Днепра.
Александров, Сев. ж. д.
Александровская, Окт. ж. д.
Александров-Гай, Р.-У. ж. д.
Александро-Донская, пр. р. Дона.
Александро-Невская, Р.-У. ж. д.
Александрополь (Ленинакан), Зак. ж. д.
Алексеевка, слобода, Ю.-В. ж. д., пр. р. Волги.
Алексиково, Ю.-В. ж. д.
Алексин, С.-Вяз. ж. д.
Алексино, пр. р. Оки.
Аленевка, Р.-У. ж. д.
Алехновичи, Зап. ж. д.
Алешинка, Окт. ж. д.
Алешки, пр. р. Днепра.
Алзамай, Заб. ж. д.
Алибай, Южн. ж. д.
Аликент, Зак. ж. д.
Алкино, С.-Зл. ж. д.
Алмазная, Дон. ж. д.
Алочка, пр. Зап.-Сиб. п-ва.
Алпатьево, М.-Каз. ж. д.
Алтайская, Том. ж. д.
Алтата, Р.-У. ж. д.
Алтуховка, С.-Зл. ж. д.
Алтухово, М.-К.-В. ж. д.
Алупка, порт Черного моря.
Алушта, порт Черного моря.
Алтыновка, М.-К.-В. ж. д.
Алташево, М.-Каз. ж. д.
Алтанай, Перм. ж. д.
Алферово, М.-Б.-Б. ж. д.
Алчевское, Дон. ж. д.
Альма, Южн. ж. д.
Альмеж, Перм. ж. д.
Аляты, Зак. ж. д.
Амазар, Чит. ж. д.
Амамлы, Зак. ж. д.
Амбары, Южн. ж. д.
Амбарцево, пр. Зап.-Сиб. п-ва.
Амвросиевка, Ек. ж. д.
Амур, Ек. ж. д.
Анатольская, Перм. ж. д.
Анау, Ср.-Аз. ж. д.
Ангара, Заб. ж. д
Ангелинская, С.-Кав. ж. д.
Андижан, Ср.-Аз. ж. д.
Андосово, М.-Каз. ж. д.
Андрианополь, Окт. ж. д.
Андреевка, Р.-У. ж. д.
Андреевка, пр. Волж. п-ва.
Андреевка, пр. Волж. п-ва.
Андреево, Мур. ж. д.
Андреевское, пр. Сев. п-ва.
Андрее-Дмитриев, С.-Кавк. ж. д.
Андрей-Шлюз, пр. Сев.-Зап. п-ва.
Андреаполь, Окт. ж. д.
Андреяшевка, Южн. ж. д.
Андроновка, М.-Кур. ж. д.
Андроновское, пр. р. Туры.
Андрусово. Ю.-З. ж. д.
Андрушевка, Ю.-З. ж. д.
Анжерская, Том. ж. д.
Ани, Зак. ж. д.
Анисим-Гряды, пр. р. Шексны.
Анисовка, Р.-У. ж. д.
Анна, Ю.-В. ж. д.
Анненково, Ср.-Аз. ж. д.
Анненский Мост, пр. Сев.-Зап. п-ва.
Анновка, Ю.-В. ж. д.
Аношкино, Ю.-В. ж. д.
Антибесская, Том. ж. д.
Антипиха, Чит. ж. д.
Антиповка, пр. р. Волги.
Антонины, Ю.-З. ж. д.
Антрацит, Дон. ж. д.
Антропово, Сев. ж. д.
Антроповское, пр. Зап.-Сиб. п-ва.
Антропшино, С.-Зап. ж. д.
Антун, Южно-Манчжурск. ж. д.
Анциферово, Молог. жел. дор.
Аньда, Китайск.-Вост. ж. д.
Анучино, М.-Каз. ж. д.
Аншан, Южно-Манчжурск. ж. д.
Аполлонская, С.-Кав. ж. д.
Апостолово, Ек. ж. д.
Апраксин, Мур. ж. д.
Апраксино, Южн. ж. д.
Апрелевка, М.-К.-В. ж. д.
Араблинский, Зак. ж. д.
Араблинский, С.-Кав. ж. д.
Араздаян, Зак. ж. д.
Аракс, Зак. ж. д.
Аракчино Новое, М.-Каз. ж. д.
Аракчино Старое, М.-Каз. ж. д.
Аральск, порт Аральского моря.
Аральское Море, Таш. ж. д.
Арарат, Зак. ж. д.
Арасланово, Перм. ж. д.
Арбеково, С.-Вяз. ж. д.
Арбузово, М.-К.-В. ж. д.
Аргаяш, Перм. ж. д.
Аргун, С.-Кав. ж. д.
Ардатов, М.-Каз. ж. д.
Ардаши, Перм. ж. д.
Ардым, Р.-У. ж. д.
Арзамас, М.-Каз. ж. д.
Аркадак, Р.-У. ж. д.
Аркино, М.-К.-В. ж. д.
Арлюк, Том. ж. д.
Армавир, С.-Кав. ж. д.
Арман-Сагад, Ср.-Аз. ж. д.
Арменки, Сев. ж. д.
Арсаки, Сев. ж. д.
Арсенал, М.-Б.-Б. ж. д.
Арсеньево, Р.-У. ж. д.
Арск, М.-Каз. ж. д.
Артаково, М.-К.-В. ж. д.
Артамоново, пр. Зап.-Сиб. п-ва.
Артемовка, Южн. ж. д.
Артемово, М.-Б.-Б. ж. д.
Артемовск, Дон. ж. д.
Артеушка, Чит. ж. д.
Артык, Ср.-Аз. ж. д.
Арх-Голицынский, М.-Каз. ж. д.
Архангельск, Сев. ж. д., пр. р. С. Двины.

Архара, Усс. ж. д.
Архиповка, Перм. ж. д.
Арчеда, Ю.-В. ж. д.
Арчман, Ср.-Аз. ж. д.
Арчут, Зак. ж. д.
Арысь, Таш. ж. д.
Асеевская, С.-Вяз. ж. д.
Асекеево, С.-Зл. ж. д.
Асланово, Ек. ж. д.
Ассаке, Ср.-Аз. ж. д.
Астара, порт Каспийского моря
Астрахань, Р.-У. ж. д., пр. р. Волги.
Асхабад (Полторацк), Ср.-Аз. ж. д.
Аталанская, пр. р. Ангары.
Атаман, С.-Кав. ж. д.
Атаманово, пр. р. Енисея.
Ат-Булах, Зак. ж. д.
Атер, М.-Каз. ж. д.
Атиг, Перм. ж. д.
Аткарск, Р.-У. ж. д.
Атлашкино, М.-Каз. ж. д.
Атрат, М.-Каз. ж. д.
Атяшево, М.-Каз. ж. д.
Атьма, М.-Каз. ж. д.
Аул, Том. ж. д.
Аулиэ-Ата, Таш. ж. д.
Аур, Усс. ж. д.
Афанасьевский, М.-Каз. ж. д.
Афипская, С.-Каз. ж. д.
Афросимовский, Р.-У. ж. д.
Ахал-Сенаки, Зак. ж. д.
Ахмат, пр. р. Волги.
Ахпат, Зак. ж. д.
Ахсу, Ср.-Аз. ж. д.
Ахтала, Зак. ж. д.
Ахтари, С.-Кав. ж. д., порт Азовского моря.
Ахтуба, Р.-У. ж. д.
Ахтырка, Южн. ж. д.
Ахча-Куйма, Ср.-Аз. ж. д.
Ацвеж, Сев. ж. д.
Ачаир, пр. р. Иртыша.
Ачакс, М.-Каз. ж. д.
Ачинск, Том. ж. д.
Аше, С.-Кав. ж. д.
Ашево, С.-Зап. ж. д.
Ашихо, Китайско-Восточн. ж. д.
Ашукинская, Сев. ж. д.
Ашулук, Р.-У. ж. д.
Ашурково, Дон. ж. д.

Б.

Баба-Дурмаз, Ср.-Аз. ж. д.
Бабаево, Сев. ж. д.
Бабарыкино, С.-Вяз. ж. д.
Бабино, Окт. ж. д.
Бабичи, Зап. ж. д.
Бабка, пр. Волж. п-ва.
Бабки, пр. р. Днепра.
Бабкино, пр. р. Волги.
Бабурино, Р.-У. ж. д.
Бабынино, М.-К.-В. ж. д.
Бабянского, М.-Каз. ж. д.
Бавлены, Сев. ж. д.
Баган, Ом. ж. д.
Багаевская, пр. р. Дона.
Баглей, Ек. ж. д.
Багерово, Южн. ж. д.
Багриновичи, пр. р. Днепра.
Багул, Перм. ж. д.
Бада, Чит. ж. д.
Бадам, Таш. ж. д.
Бадиаури, Зак. ж. д.
Бадряш, М.-Каз. ж. д.
Баженово, Перм. ж. д.
Базарная, М.-Каз. ж. д.
Базево, С.-Вяз. ж. д.
Базилевское, Южн. ж. д.
Базьяновское, пр. Зап.-Сиб. п-ва.
Базовая, С.-Кав. ж. д.
Байгакум, Таш. ж. д.
Байдаковка, Ек. ж. д.
Байка, Р.-У. ж. д.
Байкал, Заб. ж. д., пр. Селенгинск. п-ва.
Байрам, С.-Кав. ж. д.
Байрам-Али, Ср.-Аз. ж. д.
Байроновка, Заб. ж. д.
Бай-Хожа, Таш. ж. д.
Байчурово, Ю.-В. ж. д.
Бакал, С.-Зл. ж. д.
Баканская, С.-Кав. ж. д.
Бакарица, Сев. ж. д.
Баки, пр. р. Ветлуги.
Бакировка, Южн. ж. д.
Бакланка, Сев. ж. д.
Бакраки, пр. р. Белой.
Баку, Зак. ж. д., порт Каспийского моря.
Бакуриани, Зак. ж. д.
Бакшеевка, Южн. ж. д.
Балабаново, М.-К.-В. ж. д.
Балабино, Южн. ж. д.
Балаганск, пр. р. Ангары.
Баладжары, Зак. ж. д.
Балай, Заб. ж. д.
Балакирево, Сев. ж. д.
Балаклая, Дон. ж. д.
Балаково, пр. р. Волги.
Баланда, Р.-У. ж. д.
Балахна, пр. р. Волги.
Балахониха, М.-Каз. ж. д.
Балашейка, М.-Каз. ж. д.
Балашиха, М.-Кур. ж. д.
Балашов, Р.-У. и Ю.-В. ж. д.
Балезино, Перм. ж. д.
Балин, Ю.-З. ж. д.
Балки, Южн. ж. д.
Балла-Ишем, Ср.-Аз. ж. д.
Баловинки, Р.-У. ж. д.
Балобаново, М.-К.-В. ж. д.
Балта, Ю.-З. ж. д.
Балтинка, Р.-У. ж. д.
Балыклей, пр. р. Волги.
Бамбак, Зак. ж. д.
Бами, Ср.-Аз. ж. д.
Бандурка, Ю.-З. ж. д.
Банное, пр. р. Томи.
Банковская, Дон. ж. д.
Бантышево, Дон. ж. д.
Бар, Ю.-З. ж. д.
Барабинск, Том. ж. д.
Барбарово, пр. р. Днепра.
Баравуха, М.-Б.-Б. ж. д.
Баранакова, пр. Зап.-Сиб. п-ва.
Баранавка, Окт. ж. д.
Бараново, С.-Зап. ж. д.
Баранчинская, Перм. ж. д.
Баратаевка, пр. р. Волги.
Барбаш-Поляна, пр. р. Волги.
Барвенково, Дон. ж. д.
Барвиха, М.-Б.-Б. ж. д.
Баргушеты, Зак. ж. д.
Бармино, пр. р. Волги.
Барнаул, Том. ж. д., пр. р. Оби.
Барим, Китайско-Восточн. ж. д.
Барницы, С.-Зап. ж. д.
Барнуковка, Р.-У. ж. д.
Баровой, Ю.-Зап. ж. д.
Бароздиновка, Ю.-В. ж. д.
Баронск, пр. р. Волги.
Баронское, Дон. ж. д.
Барсуково, пр. Зап.-Сиб. п-ва.
Барханы, Ср.-Аз. ж. д.
Барыбино, Р.-У. ж. д.
Барышевка, Южн. ж. д.
Барыш, М.-Каз. ж. д.
Барятинская, Р.-У. ж. д.
Басаргина, Ю.-В. ж. д.
Баская, Перм. ж. д.
Бассег, Перм. ж. д.
Бастыево, М.-Кур. ж. д.
Басы, Южн. ж. д.
Батагово, М.-К.-В. ж. д.
Батайск, С.-Кав. ж. д.
Баталино, Окт. ж. д.
Батарейная, Заб. ж. д.
Батени, пр. р. Енисея.
Батецкая, С.-Зап. ж. д.
Батинская, пр. р. Иртыша.
Батманка, Ек. ж. д.
Батраки, С.-Зл., С.-Вяз. и М.-Каз. ж. д.
Батраки, пр. р. Волги.
Батум, Зак. ж. д.
Батурино, пр. Зап.-Сиб. п-ва.
Батюшково, М.-Б.-Б. ж. д.
Бахарден, Ср.-Аз. ж. д.
Бахмач, М.-К.-В., Зап. и Южн. ж. д.
Бахмут (Артемовск), Дон. ж. д.
Бахта, пр. р. Енисея.
Бахчисарай, Южн. ж. д.
Башарово, пр. р. Шексны.
Башбаши, Зак. ж. д.
Башкино, М.-К.-В. ж. д.
Башкирское, С.-Зл. ж. д.
Башмаково, С.-Вяз. ж. д.
Баюново, Том. ж. д.
Баяндур, Зак. ж. д.
Беглеви, Зак. ж. д.
Бегли-Ахмет, Зак. ж. д.
Беглово, С.-Зап. ж. д.
Бегманлы, Зак. ж. д.
Бежановка, Дон. ж. д.
Бежецк, С.-Зап. ж. д.
Бедноты, М.-Б.-Б. ж. д.
Безводное, пр. р. Волги.
Безводовка, М.-Каз. ж. д.
Безенчук, С.-Зл. ж. д.
Безлюдное, Том. ж. д.
Безмеин, Ср.-Аз. ж. д.
Безобразово, С.-Вяз. ж. д.
Безродное, пр. р. Волги.
Безруковка, Южн. ж. д.
Безчинская, Дон. ж. д.
Бейцуха, Усс. ж. д.
Безымянка, С.-Зл. ж. д.
Безымянная, Р.-У. ж. д.
Бекасово, М.-К.-В. ж. д.
Бекетовская, С.-Кав. ж. д.
Бекешевский, С.-Кав. ж. д.
Беклемишево, Сев. ж. д.
Беково, Р.-У. ж. д.
Белиджи, Зак. ж. д.
Белая, Заб. ж. д.
Белая Калитва, Ю.-В. ж. д.
Белая Сорока, пр. р. Днепра.
Белая Церковь, Ю.-З. ж. д.
Белгород, Южн. ж. д.
Белгородка, Ю.-З. ж. д.
Белебей, С.-Зл. ж. д.
Белев, Р.-У. ж. д.
Белек, Ср.-Аз. ж. д.
Беленихино, Южн. ж. д.
Белиджи, Зак. ж. д.
Белинковичи, Зап. ж. д.
Белинская, С.-Вяз. ж. д.
Белинский Банк, пр. р. Волги.
Беличи, Ю.-З. ж. д.
Белоберенская, М.-Б.-Б. ж. д.
Белово, Том. ж. д.
Беловод, Юж. ж. д.
Беловодская, Таш. ж. д.
Белоглавая, М.-Б.-Б. ж. д.
Белоглинская, С.-Кав. ж. д.
Белогорская, пр. Зап.-Сиб. п-ва.
Белогорье, Усс. ж. д., пр. р. Дона.
Белозерск, пр. Белозерского канала.
Белозерье, Ю.-З. ж. д.
Белокалитвенская, М.-Кур. ж. д., пр. р. Дона.
Белокаменная, М.-Кур. ж. д.
Белокоровичи, Ю.-З. ж. д.
Беломестная, Южн. ж. д.
Беломойка, Р.-У. ж. д.
Белоногово, Усс. ж. д.
Белоомут, пр. Волж. п-ва.
Белоостров, Окт. ж. д.
Белополье, Южн. ж. д.
Белореченская, С.-Кав. ж. д.
Белые Берега, М.-Б.-Б. ж. д.
Белые Столбы, Р.-У. ж. д.
Белый Колодезь, Южн. ж. д.
Белый Уголь, С.-Кав. ж. д.
Белый Яр, Том. ж. д.
Белый Яр, Том. ж. д., пр. р. Волги.
Белынковичи, Зап. ж. д.
Бельагач, Том. ж. д.
Бельбек, Юж. ж. д.

Бельково, Сев. ж. д.
Бельгийский, Ек. ж. д.
Бельманка, Ек. ж. д.
Беляевка, Юж. ж. д.
Беляевка, пр. Волж. п-ва.
Беляево, Ю.-В. ж. д.
Бендерь-Гязь, порт Каспийского моря.
Бениславского, М.-Б.-Б. ж. д.
Бенкендорф-Сосновка, Р.-У. ж. д.
Бервдна, пр. р. Зап. Двины.
Берданосовская, Ю.-В. ж. д.
Бердичев, Ю.-З. ж. д.
Бердянск, Ек. ж. д., порт Азовского моря.
Бердяуш, С.-Зл. и Перм. ж. д.
Бережест, Ю.-З. ж. д.
Березайка, Окт. ж. д.
Березань, Юж. ж. д.
Березенец, пр. Сев.-Зап. п-ва.
Березина, Зап. ж. д.
Березит, Перм. ж. д.
Березки, С.-Зап. ж. д.
Березнеговатая, Украинск. ж. д.
Березник, пр. р. Ваги.
Березники, пр. р. Камы.
Березовка, пр. Волж. п-ва.
Березовка, Ю.-З. ж. д.
Березовский, Усс. ж. д.
Березовский, М.-К.-В. ж. д.
Берека, Южн. ж. д.
Берез, Минеральные Воды, Южн. ж. д.
Берендеево, Сев. ж. д.
Берея, Усс. ж. д.
Берикей, С.-Кав. ж. д.
Берикульская, Том. ж. д.
Берказан, Таш. ж. д.
Берлин, М.-Б.-Б. ж. д.
Бернгардовка, Окт. ж. д.
Берск, Том. ж. д.
Берсут, пр. Волж. п-ва.
Бертюль, пр. р. Волги.
Бершадь, Ю.-З. ж. д.
Бер-Чогур, Таш. ж. д.
Беседа, пр. Волж. п-ва.
Бескудниково, Сев. ж. д.
Беслан, С.-Кав. ж. д.
Беспаловка, Южн. ж. д.
Беспутное, пр. р. Волги.
Бессергеновка, Ек. ж. д.
Бессоновка, М.-Каз. ж. д.
Бесчинская, Дон. ж. д.
Беш-Арык, Таш. ж. д.
Бешенковичи, пр. р. Зап. Двины.
Бештау, С.-Кав. ж. д.
Бибаева, пр. Зап.-Сиб. п-ва.
Бибиково, Ю.-В. ж. д.
Бигосово, М.-Б.-Б. ж. д.
Бийск, Том. ж. д., пр. р. Оби.
Бикбардинский, М.-Каз. ж. д.
Бик-Баули, Таш. ж. д.
Бикин, Усс. ж. д.
Билимбай, Перм. ж. д.
Бильмачевка, Юж. ж. д.
Билюты, пр. р. Селенги.
Бира, Усс. ж. д.
Биракан, Усс. ж. д.
Биргильда, С.-Зл. ж. д.
Бирзула, Ю.-З. ж. д.
Биркино, Р.-У. ж. д.
Бирская Коса, пр. р. Волги.
Бирск, пр. р. Белой.
Бирюлево, Р.-У. ж. д.
Бирюч, Ю.-В. ж. д.
Бисертский Завод, М.-Каз. ж. д.
Бисер, Перм. ж. д.
Битца, М.-Кур. ж. д.
Битюг, Ю.-В. ж. д.
Бишкиль, С.-Зл. ж. д.
Биш-Тамак, Таш. ж. д.
Биюк-Онлар, Южн. ж. д.
Благовар, С.-Зл. ж. д.
Благовещенск, Усс. ж. д.
Благовещенск, Завод пр. р. Волги.
Благовещенск, Усс. ж. д.
Благодатенский, М.-К.-В. ж. д.
Благодатка, Р.-У. ж. д.
Благодатки, С.-Вяз. ж. д.
Благодатная, Ю.-В. ж. д.
Благодать, Перм. ж. д.
Благословенное, Ек. ж. д.
Блакитная, Украинск. ж. д.
Близнецы, Дон. ж. д.
Блохино, М.-К.-В. ж. д.
Бляво, Таш. ж. д.
Бобр, М.-Б.-Б. ж. д.
Бобрик, М.-К.-В. ж. д.
Бобрик-Донской, С.-Вяз. ж. д.
Бобринская, Ю.-З. ж. д.
Бобров, Ю.-В. ж. д.
Бобровицы, М.-К.-В. ж. д.
Бобруйск, Зап. ж. д.
Бобыльская, М.-Каз. ж. д.
Бовшево, пр. р. Днепра.
Богандинская, Ом. ж. д.
Богаряк, Перм. ж. д.
Богатищево, Р.-У. ж. д.
Богатое, Таш. ж. д.
Богданович, Перм. ж. д.
Богдановцы, Ю.-З. ж. д.
Богдо, Р.-У. ж. д.
Богодухов, Южн. ж. д.
Боголюбово, М.-Кур. ж. д.
Богородск, М.-Кур. ж. д.
Богородск, пр. р. Волги.
Богородское, пр. р. Оби.
Богословская, С.-Кав. ж. д.
Богослово, пр. р. Юга.
Боготол, Том. ж. д.
Богоявленск, Р.-У. ж. д.
Богоявленье, пр. р. Волги.
Богун, пр. р. Днепра.
Богураев, Ю.-В. ж. д.
Богуслав, Ю.-З. ж. д.
Богутлу, Зак. ж. д.
Богучар, пр. р. Дона.
Богушефская, М.-Б.-Б. ж. д.
Бодеево, Ю.-В. ж. д.
Боево, Ю.-В. ж. д.
Божедаровка, Ек. ж. д.
Божков, Южн. ж. д.
Бойня, М.-Каз. ж. д.
Боковод, Дон. ж. д.
Болва, М-Б.-Б. ж. д.
Болгуры, М.-Каз. ж. д.
Болдино, М.-Кур. ж. д.
Бологое, Окт. и С.-Зап. ж. д.
Болотная, Том. ж. д.
Болотское, М.-Кур. ж. д.
Болсуново, пр. р. Днепра.
Болтка, пр. р. Зап. Двины.
Болховец, Южн. ж. д.
Болшево, Сев. ж. д.
Большаково, Сев. ж. д.
Большая Вишера, Окт. ж. д.
Большая Криница, Укр. ж. д.
Большая Речка, Том. ж. д.
Большерецкое, пр. Зап.-Сиб. п-ва
Большие Пузырьки, Ю.-З. ж. д.
Большие Яры, пр. Зап.-Сиб. п-ва.
Большой Двор, Сев. ж. д.
Большой Токмак, Ек. ж. д.
Б. Коша, пр. Сев.-Зап. п-ва.
Б. Невер, Чит. ж. д.
Большой Утлюг, Южн. ж. д.
Бондаревка, Зап. ж. д.
Бор, Ю.-В. ж. д.
Боржиковка, Дон. ж. д.
Боржом, Зак. ж. д.
Боржом-Парк, Зак. ж. д.
Борзя, Чит. ж. д.
Борисовский, Ср.-Аз. ж. д.
Борисов, М.-Б.-Б. ж. д.
Борисова Грива, Окт. ж. д.
Борисоглебск, пр. р. Волги.
Борисоглебск, Ю.-В. ж. д.
Борисполь, Южн. ж. д.
Борки, Южн. ж. д.
Борковичи, М.-Б.-Б. ж. д.
Боровенка, Окт. ж. д.
Боровик, С.-Зап. ж. д.
Боровичи, Окт. ж. д.
Бородино, М.-Б.-Б. ж. д.
Бродецкое, Ю.-З. ж. д.
Бородулино, Перм. ж д.
Бородянка, Ю.-З. ж. д.
Бороздиновка, Южн. ж. д.
Борок, С.-Зап. ж. д.
Боромля, Южн. ж. д.
Боромыки, пр. р. Днепра.
Борочок, пр. р. Шексны.
Бортничи, Южн. ж. д.
Борщево, М.-К.-В. ж. д., пр. р. Дона.
Борщи, Ю.-З. ж. д.
Бослеви, Зак. ж. д.
Боткино, Южн. ж. д.
Бочалино, пр. р. Тобола.
Бочановка, Окт. ж. д.
Бочарниково, Ю.-В. ж. д.
Боченково, Ю.-В. ж. д.
Бочарово, Усс. ж. д.
Бочаты, Кольчугинской ж. д.
Бочкарево, Усс. ж. д.
Бошняково, Заб. ж. д.
Бояринцево, Р.-У. ж. д.
Боярка, Ю.-З. ж. д.
Боярская, Мур. ж. д.
Брагуны, С.-Кав. ж. д.
Бразоль, Дон. ж. д.
Браилов, Ю.-З. ж. д.
Брантовка, Сев. ж. д.
Брасово, М.-К.-В. ж. д.
Братешки, Юж. ж. д.
Братовщина, Сев. ж. д.
Братское, пр. р. Ангары.
Братцево, М.-Кур. ж. д.
Бредихино, М.-Кур. ж. д.
Брест, Зап. ж. д.
Бригадирская, Р.-У. ж. д.
Брикетная, С.-Вяз. ж. д.
Бринево, Зап. ж. д.
Британы, М.-К.-В. ж. д.
Бровары, М.-К.-В. ж. д.
Бровки, Ю.-З. ж. д.
Бродецкое, Ю.-З. ж. д.
Брожи, Зап. ж. д.
Бродищи, пр. р. Волги.
Броды, пр. р. Волги.
Броница, пр. р. Мсты.
Бронницы, М.-Каз. ж. д.
Брониковское, пр. Зап.-Сиб. п-ва.
Брусилов, пр. р. Днепра.
Брусенец, пр. Сев. п-ва.
Брусово, С.-Зап. ж. д.
Брусяны, пр. р. Волги.
Брылово, М.-Б.-Б. ж. д.
Брюловицкий, М.-К.-В. ж. д.
Брюховецкая, С.-Кав. ж. д.
Бряндино, С.-Зл. ж. д.
Брянский Пост, М.-Кур. ж. д.
Брянск, М.-Б.-Б., Зап. и М.-К.-В. ж. д.
Брянцево, Окт. ж. д.
Бубново, Окт. ж. д.
Бугдашен, Зак. ж. д
Бугры, пр. Приладожских каналов.
Бугры, Молог. ж. д.
Бугруш, С.-Зл. ж. д.
Бугунь, порт Аральского моря.
Бугульма, С.-Зл. ж. д.
Бугуруслан, С.-Зл. ж. д.
Будагово, Заб. ж. д.
Буда-Кошелевская, Зап. ж. д.
Будагово, Заб. ж. д.
Бударино, Ю.-В. ж. д.
Будилово, пр. р. Зап. Двины.
Будогощь, Мур. ж. д.
Буды, Южн. ж. д.
Бужин, пр. р. Днепра.
Бужаниновский, Сев. ж. д.
Бузан, Р.-У. ж. д.
Бузан, пр. р. Волги.
Бузанский, Р.-У. ж. д.
Буздяк, С.-Зл. ж. д.
Бузинка, С.-Кав. ж. д.
Бузулук, Таш. ж. д.
Буинск, М.-Каз. ж. д.
Буй, Сев. ж. д.
Буйволовка, пр. р. Дона.
Буйволовцы, Ю.-З. ж. д.
Буйнак, С.-Кав. ж. д.

Буканкино, пр. р. Белой.
Буконь, пр. р. Иртыша.
Букреевка, М.-Кур. ж. д.
Булавин, Дон. ж. д.
Булаево, Ом. ж. д.
Булак, Чит. ж. д.
Булацелевка, Южн. ж. д.
Булганак, Южн. ж. д.
Булнаково, пр. р. Волги.
Булычево, М.-Каз. ж. д.
Бурасы, Р.-У. ж. д.
Бурга, Окт. ж. д.
Бурдуково, Сев. ж. д.
Бурелом, С.-Вяз. ж. д.
Бурея, Ус. ж. д.
Бурла, Ом. ж. д.
Бурлук, Южн. ж. д.
Бурлуцкая, Южн. ж. д.
Бурмакино, Сев. ж. д.
Бурнаковская Пристань, М.-Кур. ж. д.
Бурное, Таш. ж. д.
Бурсак, С.-Кав. ж. д.
Бурты, Ек. ж. д.
Бурцево, М.-Кур. ж. д.
Бурцевская, М.-Кур. ж. д.
Бурчацк, Южн. ж. д.
Бурятская, Чит. ж. д.
Бускуль, Троицко-Орская линия.
Бутово, М.-Кур. ж. д.
Бутурлиновка, Ю.-В. ж. д.
Бутылицы, М.-Каз. ж. д.
Бухара, Ср.-Аз. ж. д.
Бухай, Вос.-Кит. ж. д.
Бухэду, Вост.-Кит. ж. д.
Бухолово, М.-Б.-Б. ж. д.
Буча, Ю.-З. ж. д.
Бушуиха, Сев. ж. д.
Бушулей, Чит. ж. д.
Буялык, Ю.-З. ж д.
Быково, М.-Каз. ж. д.
Быков Хутор, пр. р. Волги.
Бырка, Чит. ж. д.
Быстрый, Ю.-В. ж. д.
Быстрый Исток, пр. Зап.-Сиб. п-ва.
Быстряги, Сев. ж. д.
Бытош, Урицк. ж. д.
Быхов, М.-Б.-Б. ж. д.
Бычиха, С.-Зап. ж. д.
Бычья, Ок. ж. д.
Бянкино, Чит. ж. д.

В.

Вавилово, С.-Зл. ж. д.
Вагай, Ом. ж. д.
Вагнеровская, Дон. ж. д.
Вагранская, Перм. ж. д.
Вад, М.-Каз. ж. д.
Вадбольский, Южн. ж. д.
Вадбольская, С.-Вяз. ж. д.
Вадино, М.-Б.-Б. ж. д.
Важины, пр. Сев.-Зап. п-ва.
Вазерки, М.-Каз. ж. д.
Вазиани, Зак. ж. д.
Вазуза, М.-Б.-Б. ж. д.
Валдай, С.-Зап. ж. д.
Валежное, Перм. ж. д.
Валуйки, Ю.-В. ж. д.
Вальково, Ю.-В. ж. д.
Вальяновка, Дон. ж. д.
Вальяновский, Дон. ж. д.
Валя, Мур. ж. д.
Вангун, Кит.-Вост. ж. д.
Вандыш, Сев. ж. д.
Ванновская, Ср.-Аз. ж. д.
Ванцузялинь, Ю.-Манчж. ж. д.
Вапнярка, Ю.-З. ж. д.
Варваровка, Южн. ж. д.
Варварополье, Дон. ж. д.
Варгаши, Ом. ж. д.
Вардане, С.-Кав. ж. д.
Варениковская, пр. р. Дона.
Варгаши, пр. р. Оки.
Варилка, С.-Кав. ж. д.
Варнавин, пр. р. Ветлуги.
Вартовская, пр. Зап.-Сиб. п-ва.
Варынаевка, М.-Каз. ж. д.
Василиево, пр. Волж. п-ва.
Василевичи, Зап. ж. д.
Василисино, М.-Б.-Б. ж. д.
Васильево, М.-Каз. ж. д.
Васильевский, Ю.-В. ж. д.
Васильевское, пр. р. Шексны.
Васильков, Ю.-З. ж. д.
Васильсурск, пр. р. Волги.
Васищева, Южн. ж. д.
Васкелово, Окт. ж. д.
Васьково, М.-Б.-Б. ж. д.
Васюринская, С.-Кав. ж. д.
Ваташка, пр. р. Оки.
Ваулово, Сев. ж. д.
Вафандян, Ю.-Манчж. ж. д.
Вахново, пр. р. Шексны.
Вачнадзиани, Зак. ж. д.
Ващагино, М.-Б.-Б. ж. д.
Ввоз, пр. Сев. п-ва.
Ведмидовка, С.-Каз. ж. д.
Веженка, Р.-У. ж. д.
Веймары, С.-Зап. ж. д.
Веймахэ, Вост.-Кит. ж. д.
Вели, Зак. ж. д.
Велиж, пр. р. Зап. Двины.
Вели-Даг, Зак. ж. д.
Великая, Перм. ж. д.
Великая Губа, пр. Онежского озера.
Великие Луки, М.-Б.-Б. ж. д.
Великий Враг, пр. р. Волги.
Велико-Алексеевская, Ср.-Аз. ж. д.
Велико-Анадоль, Ек. ж. д.
Великодворье, М.-Кур. ж. д.
Великополье, Окт. ж. д.
Вели-Тарама, Ек. ж. д.
Величка, Дон. ж. д.
Величковка, С.-Кав. ж. д.
Вельяминово, Р.-У. ж. д.
Вена, М.-Б.-Б. ж. д.
Вендиганы, Ю.-З. ж. д.
Венев, Р.-У. ж. д.
Венеславовка, Южн. ж. д.
Венец, М.-Каз. ж. д.
Вербилки, Сев. ж. д.
Верблюжья, Р.-У. ж. д.
Вергелевка, Дон. ж. д.
Вергунка, Дон. ж. д.
Верда, С.-Вяз. ж. д.
Веребье, Окт. ж. д.
Веревкино, Ср.-Аз. ж. д.
Верейцы, Зап. ж. д.
Вересоч, М.-К.-В. ж. д.
Верест, С.-Зап. ж. д.
Веретенниково, Ю.-В. ж. д.
Верещагино, Перм. ж. д.
Верещино, С.-Зап. ж. д.
Веригино, М.-Кур. ж. д.
Верино, Усс. ж. д.
Верколы, пр. Сев. п-ва.
Вернадовка, С.-Вяз. ж. д.
Веровка, Южн. ж. д.
Веролюбовка, Дон. ж. д.
Вертное, М.-К.-В. ж. д.
Вертуновская, Р.-У. ж. д.
Верхнеднепровск, Ек. ж. д.
Верхне-Дуванная, Дон. ж. д.
Верх.-Койдокурье, пр. Сев. п-ва.
Верхне-Курмоярская, пр. р. Дона.
Берхне-Невьянск, Перм. ж. д.
В. Суворово, пр. р. Ангары.
Верхне-Тойма, Ек. ж. д.
Верхнетокмак, Ек. ж. д.
Верхнеудинск, Чит. и Заб. ж. д., пр. Заб. п-ва.
Верхний Баскунчак, Р.-У. ж. д.
В. Лебяжье, пр. р. Волги.
Верхний Мамон, пр. р. Дона.
Верхний Машат, Таш. ж. д.
Верхо-Томская, пр. р. Томи.
Верхняя, Перм. ж. д.
Верхняя Салда, Перм. ж. д.
Верховцево, Ек. ж. д.
Верховье, Ю.-В. и М.-К.-В. ж. д.
Верховье, пр. р. Зап. Двины.
Верхотурье, Перм. ж. д.
Верхутино, Зап. ж. д.
Верх.-Нейвинск, Перм. ж. д.
В.-Паленьга, пр. Сев. п-ва.
Веселенькая, Дон. ж. д.
Веселиново, Ю.-З. ж. д.
Веселый Кут, Ю.-З. ж. д.
Веселый Подол, Южн. ж. д.
Весенняя Пристань, Р.-У. ж. д.
Вестингауза-Завод, Сев. ж. д.
Весьегонск, Ленингр. ж. д., пр. р. Мологи.
Ветка, пр. р. Днепра.
Ветлуга, пр. р. Ветлуги.
Ветлуж. Перевоз, пр. р. Унжи.
Ветрино, М.-Б.-Б. ж. д.
Ветлужская, Нижний-Новгород—Котельническая ж. д., пр. Сев.-Зап. п-ва.
Вечерний Кут, Ек. ж. д.
Вешкайма, М.-Каз. ж. д.
Вешняки, М.-Каз. ж. д.
Вешкома, пр. Сев. п-ва.
Взгляды, С.-Зап. ж. д.
Визнай, Перм. ж. д.
Визирка, Ек. ж. д.
Викторово, С.-Зап. ж. д.
Виленки, Р.-У. ж. д.
Вилы, Южн. ж. д.
Винница, Ю.-Зап. ж. д.
Винновка, пр. р. Волги.
Виноградово, М.-Каз. ж. д.
Виноградная, С.-Кав. ж. д.
Винодельная, С.-Кав. ж. д.
Виревка, М.-К.-В. ж. д.
Виры, Южн. ж. д.
Виска, Ю.-Зап. ж. д.
Вислое, Южн. ж. д.
Висунь, Ек. ж. д.
Витгенштейская, М.-Б.-Б. ж. д.
Витебск, М.-Б.-Б. и С.-Зап. ж. д.
Вихляйка, Р.-У. ж. д.
Вихрово, М.-Каз. ж. д.
Вичуга, Сев. ж. д.
Вишневецкое, Ек. ж. д.
Владивосток, Усс. ж. д.
Владикавказ, С.-Кав. ж. д.
Владимировка, Ю.-З. ж. д.
Владимировка, пр. р. Волги.
Владимировская Пристань, Р.-У. ж. д.
Владимирская, С.-Зап. ж. д.
Владимирский Завод, пр. р. Мологи.
Владимир, лаг., С.-Зап. ж. д.
Владимир, Нижегородский, М.-Кур. ж. д.
Владимир, Рязанский, М.-Кур. ж. д.
Владиславовка, Южн. ж. д.
Владыкин, Ср.-Аз. ж. д.
Владыкино, М.-Кур. ж. д.
Власово, Сев. ж. д.
Власовские Копи, Ю.-В. ж. д.
Власье, С.-Зап. ж. д.
Влахернская, Сев. ж. д.
В.-Маклаково, пр. р. Енисея.
Внуково, М.-К.-В. ж. д.
Вогулка, Перм. ж. д.
Воденяпинский, М.-Каз. ж. д.
Водинсково, Зап. ж. д.
Водопой, Ек. ж. д.
Водораздел, С.-Кав. ж. д.
Водос, Мур. ж. д.
Водяная, Южн. ж. д.
Воеводское, М.-Каз. ж. д.
Военная, С.-Зап. ж. д.
Военная, Окт. ж. д.
Военное Поле, М.-Кур. ж. д.
Вожега, Сев. ж. д.
Воздвиженский, Усс. ж. д.
Воздухопл. Парк, С.-Зап. ж. д.
Вознесенье, пр. р. Свири.
Вознесенская Пристань, Ю.-З. ж. д.
Вознесенье, пр. на Белозерск. канале.
Возы, М.-Кур. ж. д.
Войбокала, Мур. ж. д.
Войсковицы, С.-Зап. ж. д.
Войтовцы, Ю.-З. ж. д.
Войтоловка, С.-Зап. ж. д.
Волга, С.-Зап. ж. д., пр. Сев.-Зап. п-ва.
Волжское, Ю.-В. ж. д.
Волжская Пристань, С.-Зап. ж. д.
Волково, Р.-У. ж. д.

Волковский Пост, Окт. ж. д.
Волконская, Ю.-В. ж. д.
Волноваха, Ек. ж. д.
Волово, Р.-У. и С.-Вяз. ж. д.
Володарская, С.-Зап. ж. д.
Вологда, Сев. ж. д., пр. Сев. п-ва.
Володарская, С.-Зап. ж. д.
Володино, Дон. ж. д.
Воложка, М.-Каз. ж. д.
Волоколамск, М.-Б.-Б. ж. д.
Волоконовка, Ю.-В. ж. д.
Волонга, Сев. ж. д.
Волосатая, М.-Кур. ж. д.
Волосово, С.-Зап. ж. д.
Волот, С.-Зап. ж. д.
Волоцкий, Сев. ж. д.
Волочаевка, Усс. ж. д.
Волочиск, Ю.-З. ж. д.
Волфино, М.-К.-В. ж. д.
Волхово, Окт. ж. д.
Волховстрой, Мур. ж. д.
Волховская Пристань, Мур. ж. д.
Волчанск, Южн. ж. д.
Волчеярская, Дон. ж. д.
Волчин, Ю.-Вост. ж. д.
Волчуги, пр. р. Днепра.
Волынский, Ю.-З. ж. д.
Волынцево, Ек. ж. д.
Волынь, Урицк. ж. д.
Вольное, Украинск. ж. д.
Вольные Хутора, Ек. ж. д.
Вольный, Юж. ж. д.
Вольный Пост, Ю.-З. ж. д.
Вольск, Р.-У. ж. д., пр. Волжск. п-ва.
Вольское, пр. р. Шексны
Вонляровская, М.-Б.-Б. ж. д.
Вопио, Кит.-Вост. ж. д.
Ворзель, Ю.-З. ж. д.
Воробьевка, Ю.-В. ж. д.
Воробьевы Горы, М.-Кур. ж. д.
Ворожба, М.-К.-В. и Юж. ж. д.
Ворона, пр. р. Шексны.
Воронеж, Ю.-В. и М.-К.-В. ж. д., пр. Дон-Куб. п-ва.
Воронежский Шлюз, пр. р. Мсты.
Воронино, пр. р. Юга.
Воронки, С.-Зл. ж. д.
Воронково, Ю.-З. ж. д.
Вороновицы, Ю.-З. ж. д.
Вороново, пр. Приладожск. каналов.
Вороново, пр. Зап.-Сиб. п-ва.
Воронцово-Городище, Ю.-З. ж. д.
Воропоново, Ю.-В. ж. д.
Вороты, пр. С.-Зап. п-ва.
Воротынск, М.-К.-В. ж. д.
Ворошинские Юрты, пр. Зап.-Сиб. п-ва.
Ворсино, М.-К.-В. ж. д.
Ворскла, Юж. ж. д.
Воскресенская, Дон. ж. д.
Воскресенск, М.-Каз. ж. д.
Воскресенск, пр. р. Ветлуги.
Воскресенск, пр. р. Волги.
Вослебово, С.-Вяз. ж. д.
Вострое, пр. Сев. п-ва.
Востряково, М.-К.-В. ж. д.
Востряково, Р.-У. ж. д.
Восьмое Февраля, пр. Волжск. п-ва.
Воткинск, М.-Каз. ж. д.
Вотчино, Ленинградск. ж. д.
Вохтога, Сев. ж. д.
Вочерово, Сев. ж. д.
Воятица, пр. р. Шексны.
Вродиевка, Ю.-З. ж. д.
Вревская, Ср.-Аз. ж. д.
Вруда, С.-Зап. ж. д.
Всеволодо-Вильва, Перм. ж. д.
Всеволожская, Окт. ж. д.
Всесвятская, Перм. ж. д.
Всесвятское, пр. р. Шексны.
Всех-Святых, пр. р. Юга.
Всполье, Сев. ж. д.
Второво, М.-Кур. ж. д.
Вторая Речка, Усс. ж. д.
Вулунпей, Ю.-Манчж. ж. д.
Вурнар, М.-Каз. ж. д.
Выглядовка, С.-Вяз. ж. д.
Выгода, Ю.-З. ж. д.
Выгоничи, Зап. ж. д.
Выдрея, М.-Б.-Б. ж. д.
Выдрино, Заб. ж. д.
Выдумка, М.-Б.-Б. ж. д.
Выдумка, пр. р. Днепра.
Выемка, Дон. ж. д.
Выло, пр. р. Суры.
Вымское, пр. Сев. п-ва.
Выползово, М.-Кур. ж. д.
Вырица, С.-Зап. ж. д.
Вырыг, М.-Каз. ж. д.
Выселки, С.-Кав. ж. д.
Высокая Гора, М.-Каз. ж. д.
Высоковская, Окт. ж. д.
Высокое, М.-Б.-Б. ж. д.
Высокополье, Украинск. ж. д.
Выступовичи, Ю.-З. ж. д.
Вытегра, пр. С.-Зап. п-ва.
Вышгород, М.-Каз. ж. д.
Вышегор, М.-Б.-Б. ж. д.
Вышка, пр. р. Волги.
Вышний-Волочек, Окт. ж. д.
Выя, Перм. ж. д.
Вяжли, С.-Вяз. ж. д.
Вяз, пр. С.-Зап. п-ва.
Вяземская, Усс. ж. д.
Вязники, М.-Кур. ж. д., пр. Волжск. п-ва.
Вязовая, С.-Зл. ж. д.
Вязостров, пр. С.-Зап. п-ва.
Вязье, С.-Зап. ж. д.
Вязьма, М.-Б.-Б. и С.-Вяз. ж. д.
Вялка, Окт. ж. д.
Вялки, М.-Каз. ж. д.
Вятка, Перм. и Сев. ж. д., пр. р. Вятки.
Вятка II, Перм. ж. д.
Вяткино, пр. Зап.-Сиб. п-ва.
Вятские Поляны, М.-Каз. ж. д.
Вятский Шлюз, пр. р. Мсты.

Г.

Гавриловка, Дон. ж. д.
Гаврилов-Посад, Сев. ж. д.
Гавриши, Юж. ж. д.
Гагарино, Р.-У. ж. д.
Гагарино, М.-Каз. ж. д.
Гадово, Сев. ж. д.
Гадяч, Юж. ж. д.
Гайворон, Ю.-З. ж. д.
Гайдук, С.-Кав. ж. д.
Гайна, С.-Зл. ж. д.
Гайчур, Ек. ж. д.
Гакручей, пр. С.-Зап. п-ва.
Галагановка, Украинск. ж. д.
Галактионовская, пр. р. Туры.
Галанино, Р.-У. ж. д.
Галево, пр. Волжск. п-ва.
Галещина, Юж. ж. д.
Галицкая Пристань, М.-Кур. ж. д., пр. р. Клязьмы.
Галич, Сев. ж. д.
Галузино, М.-Б.-Б. ж. д., пр. р. Шексны.
Галушкино, Ек. ж. д.
Гамалеевка, Таш. ж. д.
Гам, пр. Сев. п-ва.
Ганджа (Елизаветполь), Зак. ж. д.
Гандурино, пр. р. Волги.
Ганзурино, пр. р. Селенги.
Ганкино, Ом. ж. д.
Гановка, Юж. ж. д.
Гаолинцзы, Кит.-Вост. ж. д.
Гапоновская, М.-К.-В. ж. д.
Гансаль (Хаапсалу), С.-Зап. ж. д.
Гарбузовка, Юж. ж. д.
Гардабани, Зак. ж. д.
Гари, Сев. ж. д.
Гаринское, пр. З.-Сиб. п-ва.
Гартмашевка, Ю.-В. ж. д.
Гатчина, С.-Зап. ж. д.
Гачки, С.-Зап. ж. д.
Гашун, С.-Кав. ж. д.
Гдов, С.-Зап. ж. д.
Гейковка, Ек. ж. д.
Гелаты, Зак. ж. д.
Геническ, Юж. ж. д.
Генриховка, Ю.-З. ж. д.
Геок-Сюр, Ср.-Аз. ж. д.
Геок-Тепе, Ср.-Аз. ж. д.
Георгиевка, С.-Зл. ж. д.
Георгиевская, Окт. ж. д.
Георгиевск, С.-Кав. ж. д.
Георгиевский, Мур. ж. д.
Герань, Зак. ж. д.
Герзел-Аул, С.-Кав. ж. д.
Герасимовская, Р.-У. ж. д.
Герсевановский, Юж. ж. д.
Герцовка, Юж. ж. д.
Гетмановский, С.-Кав. ж. д.
Гжатск, М.-Б.-Б. ж. д.
Гжель, М.-Каз. ж. д.
Гиагинская, С.-Кав. ж. д.
Гильгиль-Чай, Зак. ж. д.
Гинсбург (Каахка), Ср.-Аз. ж. д.
Гирей, С.-Кав. ж. д.
Гирсово, Перм. ж. д.
Главный Перед. Пост, Окт. ж. д.
Гладкий Лог, Окт. ж. д.
Глажево, Мур. ж. д.
Глазов, Перм. ж. д.
Глазуновка, М.-Кур. ж. д.
Гласная, Ек. ж. д.
Глебовка, С.-Вяз. ж. д.
Глебовка, пр. р. Днепра.
Глинка, Р.-У. ж. д.
Глинская, М.-К.-В. ж. д.
Глиняная, Ю.-З. ж. д.
Глобино, Юж. ж. д.
Глотовка, М.-Каз ж. д.
Глубокая, Ю.-В. ж д.
Глуховская, С.-Зл. ж. д.
Глуховцы, Ю.-З. ж. д.
Глухов, М.-К.-В. ж. д.
Глушанино, М.-Б.-Б. ж. д.
Глушково, М.-К.-В. ж. д.
Глыбово, пр. р. Днепра.
Глядень, Ачинск.-Минусинск. ж. д.
Гмелинская, Р.-У. ж. д.
Гнездово, М.-Б.-Б. ж. д.
Гнивань, Ю.-З. ж. д.
Гнилица, Юж. ж. д.
Гнилицы, пр. р. Оки.
Гнилоаксайская, С.-Кав. ж. д.
Гниловская, Ек. ж. д.
Говардово, С.-Вяз. ж. д.
Говорово, С.-Вяз. ж. д.
Гоголево, Юж. ж. д.
Гойтх, С.-Кав. ж. д.
Голая Пристань, пр. р. Днепра.
Голдино, Р.-У. ж. д.
Голевицы, Зап. ж. д.
Голендры, Ю.-З. ж. д.
Голенки, Усс. ж. д.
Голиковка, Мур. ж. д.
Голицыно, М.-Б.-Б. ж. д.
Голицынский, М.-Каз. ж. д.
Голованевск, Ю.-З. ж. д.
Голованова Дача, М.-Кур. ж. д.
Головач, Юж. ж. д.
Головашевка, Юж. ж. д.
Головинка, М.-К.-В. ж. д.
Головино, М.-Кур. ж. д.
Головинская, Заб. ж. д.
Головки, Ю.-З. ж. д.
Головкино, пр. р. Волги.
Голодное, пр. р. Днепра.
Голодная Степь, Ср.-Аз. ж. д.
Голодяевка, С.-Вяз. ж. д.
Голодетное, пр. оз. Байкала.
Голофеевка, Ю.-В. ж. д.
Голта, Ю.-З. ж. д.
Голубева Дача, С.-Кав. ж. д.
Голуби, Сев. гос. п-во.
Голубовка, Дон. ж. д.
Голутвин, М.-Каз. ж. д.
Голынки, М.-Б.-Б. ж. д.
Голышманово, Ом. ж. д.
Гольцово, пр. р. Юга.
Гольцовка, М.-Каз. ж. д.
Гольцы, пр. р. Вятки.
Гольяны, пр. Волжск. п-ва.
Гомониха, пр. Волжск. п-ва.
Гомель, Зап. ж. д., пр. Сев. Днепр. п-ва.

Гоми, Зак. ж. д.
Гонжа, Чит. ж. д.
Гончаровка, Дон. ж. д.
Гоозяоянь, Ю.-Манчж. ж. д.
Горбатовка, М.-Кур. ж. д., пр. р. Оки.
Горбачево, Р.-У. и М.-Кур. ж. д.
Горбаши, Ю.-З. ж. д.
Горбово, Зап. ж. д.
Горелые Гряды, пр. р. Волги.
Горелово, С.-Зап. ж. д.
Горемыка, пр. оз. Байкал.
Гори, Зак. ж. д.
Горица, пр. р. Днепра.
Горицы, пр. р. Шексны.
Горки, Зап. ж. д.
Горки, М.-Каз. ж. д.
Горки, пр. р. Вятки.
Горкино, Сев. ж. д.
Горловка, Дон. и Ек. ж. д.
Горная, Ю.-В. ж. д.
Горный, С.-Кав. ж. д.
Гороблагодатская, Перм. ж. д.
Горовастица, Окт. ж. д.
Городец, пр. р. Волги.
Городище, пр. р. Волги.
Городище, пр. р. Волхова.
Городня-Уезд, Зап. ж. д.
Городовка, пр. р. Днепра.
Городок, С.-Зап. ж. д.
Город-Гайсин, Ю.-З. ж. д.
Город Свободный, Усс. ж. д.
Горожанка, М.-К.-В. ж. д.
Горожаны, Ек. ж. д.
Гороховец, М.-Кур. ж. д.
Гороховка, Ек. ж. д.
Гороховка, пр. р. Дона.
Горочичи, Зап. ж. д.
Горская, Окт. ж. д.
Горский, Ср.-Аз. ж. д.
Горско-Ивановская, Дон. ж. д.
Горхон, Чит. ж. д.
Горчаково, Ср.-Аз. ж. д.
Горшечное, Ю.-В. ж. д.
Горы, Мур. ж. д.
Горяиново, Ек. ж. д.
Горяны, М.-Б.-Б. ж. д.
Горячинск, пр. оз. Байкала.
Гостинополье, Мур. ж. д., пр. р. Волхова.
Гостинцы, С.-Зап. ж. д.
Гостищево, Южн. ж. д.
Гостовская, Сев. ж. д.
Гостюхино, М.-Кур. ж. д.
Государев-Байрак, Дон. ж. д.
Готня, Дон. и Южн. ж. д.
Грабаровка, Южн. ж. д.
Грабово, М.-Каз. ж. д.
Градижск, пр. р. Днепра.
Грайворонка, М.-К.-В. ж. д.
Гракали, Зап. ж. д.
Граково, Южн. ж. д.
Грамматиково, Южн. ж. д.
Гранки, С.-Вяз. ж. д.
Граново, Ек. ж. д.
Графская, Ю.-В. ж. д.
Грачевка, Таш. ж. д.
Грачи, Ю.-В. ж. д.
Гребенниковка, Южн. ж. д.
Гребенка, Южн. ж. д.
Гредякино, М.-Б.-Б. ж. д.
Грейгово, Ек. ж. д.
Гремучий Ключ, С.-Зл. ж. д.
Гремячая, С.-Кав. ж. д.
Гремячка, Р.-У. ж. д.
Гремячье, пр. р. Дона.
Гренниковка, Южн. ж. д.
Гречаны, Ю.-З. ж. д.
Греческий, С.-Кав. ж. д.
Гречишкино, С.-Кав. ж. д.
Грибановка, Ю.-В. ж. д.
Грибляика, С.-Зап. ж. д.
Гривенская, пр. р. Дона.
Гривка, Р.-У. ж. д.
Гривно, М.-Кур. ж. д.
Григоровка, Южн. ж. д.
Григорополисский, С.-Кав. ж. д.
Григорьевская, Перм. ж. д.
Гришево, Заб. ж. д.
Гришино, Ек. ж. д.
Гродзянка, Зап. ж. д.
Гродеково, Усс. ж. д.
Гродовка, Ек. ж. д.
Грозный, С.-Кав. ж. д.
Громыка, пр. р. Днепра.
Гротовский, Р.-У. ж. д.
Грузино, Окт. ж. д.
Грузское, М.-К.-В. ж. д.
Грунин-Варгол, С.-Вяз. ж. д.
Грунч-Мазар, Ср.-Аз. ж. д.
Грушевка, Ю.-В. ж. д.
Грушка, Ю.-З. ж. д.
Гряды, Окт. ж. д.
Грязи Воронежск., Ю.-В. ж. д.
Грязи Орловские, Ю.-В. ж. д.
Грязи Цариц., Ю.-В. ж. д.
Грязновская, Перм. ж. д.
Грязовец, Сев. ж. д.
Губановская, М.-К.-В. ж. д.
Губарево, Усс. ж. д.
Губаха, Перм. ж. д.
Губерля, Таш. ж. д.
Губиниха, Украинск. ж. д.
Гужпост, М.-Б.-Б. ж. д.
Губник, Ю.-З. ж. д.
Гудовка, С.-Вяз. ж. д.
Гудермес, С.-Кав. ж. д.
Гузар, Ср.-Аз. ж. д.
Гуково, Дон. ж. д.
Гулевицы, Ю.-З. ж. д.
Гулькевичи, С.-Кав. ж. д.
Гуляй-Поле, Ек. ж. д.
Гуменное, Ю.-З. ж. д.
Гумрак, Ю.-В. ж. д.
Гунчжулин, Юж.-Манчж. ж. д.
Гурджаани, Зак. ж. д.
Гурзуф, порт Черного моря.
Гурьевка, М.-Кур. ж. д.
Гусарка, Ек. ж. д.
Гусаровка, Дон. ж. д.
Гусинка, Южн. ж. д.
Гусиная, пр. р. Иртыша.
Гусино, М.-Б.-Б. ж. д., пр. р. Днепра.
Густафьево, Ом. ж. д.
Густомесов, пр. Волжск. п-ва.
Гусь, М.-Кур. ж. д.
Гусятин, Ю.-З. ж. д.
Гуты, Южн. ж. д.
Гучково, М.-Б.-Б. ж. д.
Гущино, М.-Б.-Б. ж. д.
Гянджа, Зак. ж. д.
Гяурс, Ср.-Аз. ж. д.
Гюздек, Зап. ж. д.

Д.

Даба, Зак. ж. д.
Дабужа, Р.-У. ж. д.
Давлеканово, С.-Зл. ж. д.
Давыдовка, Ю.-В. ж. д.
Давыдово, М.-Каз. ж. д.
Далматово, Перм. ж. д.
Дагомыс, С.-Кав. ж. д.
Даймагоу, Кит.-Вост. ж. д.
Дактуй, Чит. ж. д.
Далматов, Перм. ж. д.
Даль-Маметлы, Зак. ж д
Дальний, Ю.-Манчж. ж. д.
Даниловка, пр. р. Волги.
Даниловская, М.-Каз. ж. д.
Данилов, Сев. ж. д.
Данков, Р.-У. ж. д.
Даньянцзы, Ю.-Манчж. ж. д.
Дараганово, Зап. ж. д.
Дарасун, Чит. ж. д.
Дарбаза, Таш. ж. д.
Дарг-Кох, С.-Кав. ж. д.
Даркветы, Зак. ж. д.
Дарница, М.-К.-В. и Юж. ж. д.
Дартан-Ата, пр. р. Аму-Дарьи.
Дарошам, Зак. ж. д.
Дарьевка, Дон. ж. д.
Даурия, Чит. ж. д.
Даурское, пр. р. Енисея.
Дач-Долгоруково, Окт. ж. д.
Дачная, Ю.-З. ж. д.
Дачное, С.-Зап. ж. д.
Дашицяо, Ю.-Манчж. ж. д.
Дашковка, М.-Б.-Б. ж. д.
Дашково, С.-Вяз. ж. д.
Двенадцатый Рейд, порт Каспийского моря.
Двойная, С.-Кав. ж. д.
Дворец, С.-Зап. ж. д.
Дворики, Р.-У. ж. д.
Дворцовый, С.-Кав. ж. д.
Двубратский, С.-Кав. ж. д.
Двуречная, Юж. ж. д.
Дебальцево, Дон. ж. д.
Деболовская, Сев. ж. д.
Девладово, Ек. ж. д.
Девяткино, Окт. ж. д.
Дегтярка, Перм. ж. д.
Дедиливо, С.-Вяз. ж. д.
Дединово, пр. р. Оки.
Дедовичи, С.-Зап. ж. д.
Деконская, Дон. ж. д.
Дельта, Р.-У. ж. д.
Дема, С.-Зл. ж. д.
Демехи, Зап. ж. д.
Демидово, Зап. ж. д.
Демковка, Ю.-З. ж. д.
Демневка, М.-К.-В. ж. д.
Демурино, Ек. ж. д.
Демчин, Ю.-З. ж. д.
Демьяс, Р.-У. ж. д.
Демьяновское, пр. Зап.-Сиб. п-ва.
Денежниково, Р.-У. ж. д.
Денискино, С.-Зл. ж. д.
Денисово, М.-Кур. ж. д.
Депрерадовка, Дон. ж. д.
Деражня, Ю.-З. ж. д.
Дербент, С.-Кав. ж. д.
Дерви, С.-Кав. ж. д.
Дербышки, М.-Каз. ж. д.
Дергачи, Южн. ж. д.
Деревеньки, Дон. ж. д.
Деревцы, Зап. ж. д.
Деревянка, Мур. ж. д.
Деревянковка, С.-Кав. ж. д
Деревянск, пр. Сев. п-ва.
Державная, С.-Кав. ж. д.
Деркул, Р.-У. ж. д.
Дерновичи, пр. Верх.-Днепр. п-ва.
Дерновка, пр. р. Днепра.
Дерюгино, М.-К.-В. ж. д.
Детское Село, С.-Зап. ж. д.
Джаджур, Зак. ж. д.
Джалагаш, Таш. ж. д.
Джалал-Абад, Ср.-Аз. ж. д.
Джалка, С.-Кав. ж. д.
Джанкой, Южн. ж. д.
Джаныбек, Р.-У. ж. д.
Джар-Куль, С.-Зл. ж. д.
Джебель, Ср.-Аз. ж. д.
Джерелиевка, С.-Кав. ж. д.
Джизак, Ср.-Аз. ж. д.
Джилан, Таш. ж. д.
Джилга, Таш. ж. д.
Джимбулук. Южн. ж. д.
Джу-Джу-Клу, Ср.-Аз. ж. д.
Джулинка, Ю.-З. ж. д.
Джульфа, Зак. ж. д.
Джума, Ср.-Аз. ж. д.
Джуматы, Зак. ж. д.
Джурун, Таш. ж. д.
Джусалы, Таш. ж. д.
Дзегам, Зак. ж. д.
Дзерулы, Зак. ж. д.
Дзмоба, Зак. ж. д.
Дзокуй, пр. р. Селенги.
Дибуны, Окт. ж. д.
Дивенская, С.-Зап. ж. д.
Дивизионная, Заб. и Чит. ж. д.
Дивичи, Зак. ж. д.
Дивногорская, Ю.-В. ж. д.
Дивово, М.-Каз. ж. д.
Диевка, Ек. ж. д.
Диево-Городище, пр. р. Волги.
Дикая, Сев. ж. д.
Диковка, пр. р. Волги.
Динская, С.-Кав. ж. д.

Дишня, Ю.-В. ж. д.
Дмитриев, М.-К.-В. ж. д.
Дмитриевка, Дон. ж. д.
Дмитриевка, Ю.-В. ж. д.
Дмитриевские Горы, пр. р. Оки.
Дмитров, Сев. ж. д.
Дно, С.-Зап. ж. д.
Добренки, пр. р. Волги.
Добрик, Зап. ж. д.
Добринка, Ю.-В. ж. д.
Добровольский, Ек. ж. д.
Добромино, Р.-У. ж. д.
Доброполье, Ек. ж. д.
Добручи, С.-Зап. ж. д.
Добруш, Зап. ж. д
Добрянка, пр. р. Камы.
Добрятино, М.-Каз. ж. д.
Догадцево, Сев. ж. д.
Докшукино, С.-Кав. ж. д.
Долбино, Юж. ж. д.
Долгая, М.-К.-В. ж. д.
Долгий, С.-Зап. ж. д.
Долгинцево, Ек. ж. д.
Долгопрудная, Сев. ж. д.
Долгорепица, С.-Зап. ж. д.
Долгоруково, Ю.-В. ж. д.
Долгушино, Перм. ж. д.
Должанская, Дон. ж. д.
Должониково, М.-Каз. ж. д.
Долинская, Ек. ж. д.
Долляр, Зак. ж. д.
Доломит, Дон. ж. д.
Долоново, пр. р. Ангары.
Долонская, пр. р. Иртыша.
Доля, Ек. ж. д.
Домаха, Южн. ж. д.
Домикан, Усс. ж. д.
Домнино, Ю.-В. ж. д.
Домодедово, Р.-У. ж. д.
Дон, Ю.-В. ж. д.
Донгузская, Таш. ж. д.
Дондуковская, С.-Кав. ж. д.
Донецкая, Дон. ж. д.
Донино, М.-Каз. ж. д.
Донская, Ю.-В. ж. д.
Дормидонтовка, Усс. ж. д.
Дорогобуж, М.-Б.-Б. ж. д.
Доронино, пр. Зап.-Сиб. п-ва.
Дорохово, М.-Б.-Б. ж. д.
Дорошиха, Окт. ж. д.
Дорт-Кую, Ср.-Аз. ж. д.
Досанг, Р.-У. ж. д.
Доскино, М.-Кур. ж. д., пр. Волж. п-ва.
Дохно, Ю.-З. ж. д.
Дочь, Зап. ж. д.
Дощатое, пр. р. Оки.
Драбово-Барятинская, Юж. ж. д.
Драгомирово, Ср.-Аз. ж. д.
Драгунская, Ом. ж. д.
Дрезна, М.-Кур. ж. д.
Дреснинская, М.-Б.-Б. ж. д.
Дретунь, Окт. ж. д.
Дрисса, М.-Б.-Б. ж. д.
Дровнино, М.-Б.-Б. ж. д.
Дровяной, Ю.-Зап. ж. д.
Дровяной, Вост.-Кит. ж. д.
Дроздовка, М.-К.-В. ж. д.
Дроново, Дон. ж. д.
Дружинино, М.-Каз. ж. д.
Дружинино, Перм. ж. д.
Дружковка, Дон. ж. д.
Дрязги, Ю.-В. ж. д.
Дубасовский, Р.-У. ж. д.
Дубиновка, Таш. ж. д.
Дубининский, Усс. ж. д.
Дубно, М.-Кур. ж. д.
Дубно, пр. Приладожск. каналов.
Дубовка, пр. р. Волги.
Дубовязовка, М.-К.-В. ж. д.
Дубово, Дон. ж. д.
Дубосеково, М.-Б.-Б. ж. д.
Дубровино, пр. Зап.-Сиб. п-ва.
Дубровка, М.-Б.-Б. ж. д.
Дубровка, пр. р. Невы.
Дубровский, М.-Кур. ж. д.
Дубровский, кон. зав., Юж. ж. д.
Дубцы, Окт. ж. д.
Дувани, пр. Волж. п-ва.
Дуванный, Зак. ж. д.
Дугинка, Южн. ж. д.
Дунга, пр. р. Оки.
Дуденево, пр. р. Оки.
Дудергоф, С.-Зап. ж. д.
Дуйцыньшань, Вост.-Кит. ж. д.
Дукля, Ю.-З. ж. д.
Дулево, М.-Каз. ж. д.
Дума (Билготы), пр. р. Селенги.
Думичи, М.-К.-В. ж. д.
Думчино, М.-Кур. ж. д.
Дунаевцы, Ю.-З. ж. д.
Дунай, Окт. ж. д.
Дупленская, Том. ж. д.
Дурасовка, Р.-У. ж. д.
Дурное, пр. р. Волги.
Дуровка, Р.-У. ж. д.
Дурово, М.-Б.-Б. ж. д.
Духовое, пр. р. Дона.
Духовская, М.-Б.-Б. ж. д.
Душак, Ср.-Аз. ж. д.
Дылеевка, Дон. ж. д.
Дымка, С.-Зл. ж. д.
Дьяконово, М.-К.-В. ж. д.
Дюрмень-Тюбе, Таш. ж. д.
Дюртюля, пр. Волжск. п-ва.
Дягилево, М.-Каз. ж. д.
Дяглевка, М.-К.-В. ж. д.
Дяткино, Ю.-В. ж. д.
Дятьково, Урицкая (б. Мальцевск.) ж. д.
Дятловичи, пр. р. Днепра.

Е.

Евгашино, пр. р. Иртыша.
Евгащино, пр. Зап.-Сиб. п-ва.
Евгеньевка, Усс. ж. д.
Евдаково, Ю.-В. ж. д.
Евдокимовка, Ю.-В. ж. д.
Евдокимовский, Р.-У. ж. д.
Евлах, Зак. ж. д.
Евлашево, С.-Вяз. ж. д.
Евпатория, Южн. ж. д.
Европейская, Перм. ж. д.
Евсино, Том. ж. д.
Евстратовка, Ю.-В. ж. д.
Еголдаево, С.-Вяз. ж. д.
Егорлык, С.-Кав. ж. д.
Егоршино, Перм. ж. д.
Егоршино-Копи, Перм. ж. д.
Егорьевск, М.-Каз. ж. д.
Единовер, С.-Зл. ж. д.
Едрово, С.-Зап. ж. д.
Ежево, Сев. ж. д.
Ежиха, Ниж.-Новгород-Котельническ. ж. д.
Езерище, С.-Зап. ж. д.
Езерская, Южн. ж. д.
Ейск, С.-Кав. ж. д.
Екастранов, пр. р. Волги.
Екатеринбург, Перм. ж. д.
Екатерининская, пр. р. Дона.
Екатерининский Завод, пр. Зап.-Сиб. п-ва.
Екатериновка, Р.-У. ж. д.
Екатериновка, пр. р. Волги.
Екатеринослав, Ек. ж. д., пр. Сев. Днепр. п-ва.
Екатеринославка, Усс. ж. д.
Елабуга, пр. р. Камы.
Елань-Камышинская, Р.-У. ж. д.
Елатьма, пр. р. Оки.
Еленино, Зап. ж. д.
Еленовка, Ек. ж. д.
Еленский, Сев. ж. д.
Елец, Ю.-В. ж. д.
Елец, Р.-У. ж. д.
Елец, С.-Вяз. ж. д.
Елизаветино, С.-Зап. ж. д.
Елизаветино, С.-Вяз. ж. д.
Елизаветинская, пр. р. Дона.
Елизарово, пр. Зап.-Сиб. п-ва.
Елинское, пр. Зап.-Сиб. п-ва.
Елисаветград (Зиновьевск), Ю.-З. ж. д.
Елисаветовка, Ек. ж. д.
Елисаветполь (Ганджа), Зап. ж. д.
Елкино, пр. р. Туры.
Елово, пр. Волжск. п-ва.
Елховка, М.-Каз. ж. д.
Елшанка, Таш. ж. д.
Ельмут, С.-Кав. ж. д.
Ельниково, Южн. ж. д.
Ельня, Р.-У. ж. д.
Ельск, Ю.-З. ж. д.
Ельшанка, С.-Кав. ж. д.
Елюзань, С.-Вяз. ж. д.
Емажелинская, С.-Зл. ж. д.
Емельяновка, Ю.-З. ж. д.
Емецк, пр. р. Сев. Двины.
Емиловка, Ю.-З. ж. д.
Емца, Сев. ж. д.
Енакиево, Ек. ж. д.
Енанск, пр. р. Юга.
Енгалычевский, Р.-У. ж. д.
Енисей, Заб. ж. д.
Енисейск, пр. р. Енисея.
Енотаевск, пр. р. Волги.
Епифань, С.-Вяз. ж. д.
Ерал, С.-Зл. ж. д.
Ергач, Перм. ж. д.
Ерденево, М.-К.-В. ж. д.
Еремеевка, Ю.-З. ж. д.
Еремково, С.-Зап. ж. д.
Ереськи, Южн. ж. д.
Ерзовка, пр. р. Волги.
Ерики, С.-Зл. ж. д.
Ермаковка, пр. р. Волги.
Ермолино, Сев. ж. д.
Ермоловская, Окт. ж. д.
Ермоловский, С.-Кав. ж. д.
Еропкино, М.-Кур. ж. д.
Ерофей-Павлович, Чит. ж. д.
Ертиль, Ю.-В. ж. д.
Ерунаково, пр. р. Томи.
Еруслан, Р.-У. ж. д.
Ершов, Р.-У. ж. д.
Есаулово, пр. р. Енисея.
Есаульская, Перм. ж. д.
Есипово, Ю.-В. ж. д.
Есиповская, М.-Б.-Б. ж. д.
Ессеники, М.-Б.-Б. ж. д.
Ессентуки, С.-Кав. ж. д.
Еткары, Р.-У. ж. д.
Ефимовская, Сев. ж. д.
Ефремов, С.-Вяз. ж. д.
Ея, С.-Кав. ж. д.

Ж.

Жаба, Перм. ж. д.
Жабинец, пр. С.-Зап. п-ва.
Жаворонки, М.-Б.-Б. ж. д.
Жайское, пр. р. Оки.
Жарка, пр. р. Оки.
Жарок, Сев. ж. д.
Жары, пр. р. Днепра.
Жданка, С.-Вяз. ж. д.
Жевахово, Ю.-З. ж. д.
Желанная, Ек. ж д
Желдыбино, Сев. ж. д.
Железноводск, С.-Кав. ж. д.
Железняково, пр. р. Днепра.
Железо, Дон. ж. д.
Желобово, С.-Вяз. ж. д.
Желобовка, М.-К.-В. ж. д.
Желтухино, С.-Вяз. ж д.
Желтые Воды, Ек. ж. д.
Желтый, Таш. ж. д.
Желябужская, С.-Вяз. ж. д.
Жемчужная, Мур. ж. д.
Жемчужное, Южн. ж. д.
Жердевка, Ю.-В. ж. д.
Жердь, Зап. ж. д.
Жеребково, Ю.-З. ж. д.
Жерновка, Окт. ж. д.
Жерновка, Р.-У. ж. д.
Живило, С.-Кав. ж. д.
Жешарт, пр. Сев. п-ва.
Жирнов, Ю.-В. ж. д.
Живодовка, М.-К.-В. ж. д.
Жигули, С.-Зл. ж. д.

Жижала, С.-Вяз. ж. д.
Жижица, М.-Б.-Б. ж. д.
Жиздра, М.-К.-В. ж. д.
Жизняковцы, Ю.-В. ж. д.
Жилево, Р.-У. ж. д.
Жилые Дома, М.-Каз. ж. д.
Жирнов, Ю.-В. ж. д.
Жировка, Сев. ж. д.
Жирякова, п. Зап.-Сиб. п-ва.
Житковичи, Зап. ж. д.
Житное, пр. р. Волги.
Житово, М.-Кур. ж. д.
Житомир, Ю.-З. ж. д.
Жихарево, Мур. ж. д.
Жихор, Дон. ж. д.
Жлобин, Зап. и М.-Б.-Б. ж. д.
Жлобин-Под., Зап. ж. д.
Жмакино, Р.-У. ж. д.
Жмеринка, Ю.-З. ж. д.
Жодин, М.-Б.-Б. ж. д.
Жолнино, М.-Кур. ж. д.
Жудилово, Зап. ж. д.
Жукатау, Перм. ж. д.
Жукин, пр. р. Днепра.
Жуковка, М.-Б.-Б. ж. д.
Жуково, пр. Зап.-Сиб. п-ва.
Жулидово, Р.-У. ж. д.
Жуляны, Ю.-З. ж. д.
Журавка, Ю.-З. ж. д.
Журавка, Ю.-В. ж. д.
Журбин, Зап. ж. д.
Жутово, С.-Кав. ж. д.

З.

Забелино, пр. р. Оки.
Забелье, М.-Б.-Б. ж. д.
Забитуй, Заб. ж. д.
Заболотинка, М.-Б.-Б. ж. д.
Заболотное, пр. Сев. п-ва.
Заборовка, М.-Каз. ж. д.
Заборье, Сев. ж. д.
Завадовка, Ю.-Зап. ж. д.
Заваруйка, М.-Б.-Б. ж. д.
Завидово, Окт. ж. д.
Завитая, Усс. ж. д.
Завишин, Зап. ж. д.
Завод, С.-Зл. ж. д.
Завод, пр. р. Суры.
Заводоуковская, Ом. ж. д.
Заводская-Решетка, М.-Каз. ж. д.
Заводская, Ек. ж. д.
Завод Гантке, Украинск. ж. д.
Завод Хаймовича, пр. Зап.-Сиб. п-ва.
Заводы, пр. С.-Зап. п-ва.
Заворичи, М.-К.-В. ж. д.
Завьялово, С.-Зл. ж. д.
Загарино, Чит. ж. д.
Загатье, М.-Б.-Б. ж. д.
Загваздинское, пр. Зап.-Сиб. п-ва.
Заглядино, С.-Зл. ж. д.
Загорье, М.-Б.-Б. ж. д.
Загорянская, Сев. ж. д.
Загоскино, С.-Зап. ж. д.
Загубье, пр. Приладожск. каналов.
Задубровье, М.-Каз. ж. д.
Зазалы, Зак. ж. д.
Заиникиевский, Сев. ж. д.
Зай, С.-Зл. ж. д.
Заиграево, Чит. ж. д.
Заикино, Ек. ж. д.
Займище, М.-Каз. ж. д.
Заимка, пр. р. Ахтубы.
Зайцево, Южн. ж. д.
Закадычное, Ек. ж. д.
Заколпье, М.-Каз. ж. д.
Закомельская, Дон. ж. д.
Закопытье, Зап. ж. д.
Закупной, Ю.-З. ж. д.
Залари, Заб. ж. д.
Залегощ, Ю.-В. ж. д.
Залесянка, Р.-У. ж. д.
Заливное, пр. р. Енисея.
Замзор, Заб. ж. д.
Замогилье, С.-Зап. ж. д.
Замосточье, М.-Б.-Б. ж. д.
Замчалово, Ю.-В. ж. д.
Замьян, пр. р. Волги.
Заневский, Окт. ж. д.
Заново, Р.-У. ж. д.
Занозная, Р.-У. ж. д.
Занулье, пр. Сев. п-ва.
Заозерная, Заб. ж. д.
Заозерье, Окт. ж. д.
Заозерье, пр. р. Камы.
Заольша, М.-Б.-Б. ж. д.
Заосколье, Южн. ж. д.
Заостровье, Мур. ж. д.
Западная Двина, М.-Б.-Б. ж. д.
Западный Пост, Мур. ж. д.
Заплазное, пр. р. Волги.
Заплазы, Ю.-З. ж. д.
Заповедная, Дон. ж. д.
Запорожье (Баглей), Ек. ж. д.
Запрудовка, С.-Зл. ж. д.
Запутная, М.-Каз. ж. д.
Зарайск, М.-Каз. ж. д.
Заречная, С.-Кав. ж. д.
Зарубино, М.-Б.-Б. ж. д.
Зарудинцы, Ю.-З. ж. д.
Заруцкий, М.-К.-В. ж. д.
Заселье, Украинск. ж. д.
Засецкая, С.-Вяз. ж. д.
Засимовка, Ю.-В. ж. д.
Затишье, Ю.-З. ж. д.
Затон, Ом. ж. д.
Затон, Кит.-Вост. ж. д.
Зат. им. Калинина, пр. Волжск. п-ва.
Зат. пам. Пар. Коммуны, пр. Волжск. п-ва.
Зачатьевская, Ек. ж. д.
Зашеек, Мур. ж. д.
Звады, пр. р. Волхова.
Званка, Мур. ж. д., пр. р. Волхова.
Звенигород, М.-Б.-Б. ж. д.
Звениг. Затон, пр. Волжск. п-ва.
Звегинцево, Ю.-З. ж. д.
Звенигородка, Ю.-З. ж. д.
Зверево, Ю.-В. и Дон. ж. д.
Здановичи, Зап. ж. д.
Здолбуново, Ю.-З. ж д.
Здоровец, М.-К.-В. ж. д.
Зедазени, Зак. ж. д.
Зелегощь, Ю.-В. ж. д.
Зеленая, Ек. ж. д.
Зеленга, пр. р. Волги.
Зеленец, пр. Сев. п-ва.
Зеленец, Мур. ж. д.
Зеленовская, Ю.-В. ж. д.
Зеленый Гай, Юж. ж. д.
Зеленый Дол, М.-Каз. ж. д.
Земетчино, М.-Каз. и С.-Вяз. ж. д.
Землянки, Дон. ж. д.
Земляное, Р.-У. ж. д.
Земцы, М.-Б.-Б. ж. д.
Зенково, пр. Зап.-Сиб. п-ва.
Зерново, М.-К.-В. ж. д.
Зестафони, Зак. ж. д.
Зиадин, Ср.-Аз. ж. д.
Зикеево, М.-К.-В. ж. д.
Зилово, Чит. ж. д.
Зилуппе, М.-Б.-Б. ж. д.
Зима, Заб. ж. д.
Зимарово, Р.-У. ж. д.
Зименки, М.-Каз. ж. д.
Зимовники, С.-Кав. ж. д.
Зимгорье, Дон. ж. д.
Зинаидино, Дон. ж. д.
Зиновьево, пр. р. Невы.
Зиновьино, С.-Вяз. ж. д.
Зиновьевск (Елисаветград), Ю.-З. ж. д.
Зирабулак, Ср.-Аз. ж. д.
Златополь, Ю.-З. ж. д.
Златоуст, С.-Зл. ж. д.
Злодейская, С.-Кав. ж. д.
Злоказово, Перм. ж. д.
Злынка, Зап. ж. д.
Змейка, С.-Кав. ж. д.
Змиевка, М.-Кур. ж. д.
Змиев, Дон. ж. д.
Знаменка, Ек. и Ю.-З. ж. д.
Знаменское, пр. Зап.-Сиб. п-ва
Заводовка, Ю.-З. ж. д.
Золотарево, Ю.-В. ж. д.
Золотая-Сопка, С.-Зл. ж. д.
Золотилово, пр. р. Ваги.
Золотковский, М.-Каз. ж. д.
Золотницкий, Южн. ж. д.
Золотое, пр. р. Волги.
Золотоноша, Южн. ж. д.
Золотухино, М.-Кур. ж. д.
Золотушка, С.-Кав. ж. д.
Золочев, Дон. ж. д.
Зольский, С.-Кав. ж. д.
Зорат, Зак. ж. д.
Зорино, Р.-У. ж. д.
Зориновка, Ю.-В. ж. д.
Зорька, Ю.-В. ж. д.
Зосимова Пустынь, М.-К.-В. ж. д.
Зосимовка, Ю.-В. ж. д.
Зубарево, Чит. ж. д.
Зубова Поляна, М.-Каз. ж. д.
Зубовка, порт Каспийского моря.
Зубовка, пр. р. Ахтубы.
Зуй, пр. р. Селенги.
Зубры, Зап. ж. д.
Зубцов, М.-Б.-Б. ж. д.
Зубчаниновка, С.-Зл. ж. д.
Зуевка, Перм. ж. д.
Зыково, Заб. ж. д.
Зыково, М.-Б.-Б. ж. д.
Зырянка, Ом. ж. д.
Зябровка, Зап. ж. д.
Зятковцы, Ю.-З. ж. д.

И.

Ианети пл., Зак. ж. д.
Ибреси, М.-Каз. ж. д.
Иваково, пр. р. Юга.
Иванкины, пр. Зап.-Сиб. п-ва.
Иванов-Бор, пр. р. Шексны.
Ивановка, Ю.-З. ж. д.
Иваново, Сев. ж. д.
Иваново-Сергиевск, Урицк. ж. д. (б. Мальцевской).
Ивановская пл., Мурм. ж. д.
Ивановское пр. р. Невы.
Иванчуг, пр. р. Волги.
Иваньково, пр. Волжск. п-ва.
Иващенково, С.-Зл. ж. д.
Иверка, Том. ж. д.
Ивковка, Юж. ж. д.
Ивонищи, пр. р. Волги.
Ивот, Урицк. ж. д.
Иглино, С.-Зл. ж. д.
Игнатовская, Сев. ж. д.
Игнатополь, Ю.-З. ж. д.
Игоревская, М.-Б.-Б. ж. д.
Игрень, Ек. ж. д.
Игумново, М.-Кур. ж. д.
Индепу, Вост.-Кит. ж. д.
Идрица, М.-Б.-Б. ж. д.
Иевлево, пр. р. Тобола.
Иессен, Ср.-Аз. ж. д.
Ижевск, М.-Каз. ж. д.
Ижлово, пр. Сев.-Зап. п-ва.
Ижморская, Том. ж. д.
Ижора, С.-Зап. ж. д.
Ижоры, Мур. ж. д.
Избавля, Р.-У. ж. д.
Избердей, Ю.-В. ж. д.
Избище, М.-К.-В. ж. д.
Избрижье, пр. р. Волги.
Извалы, Ю.-В. ж. д.
Извара, С.-Зап. ж. д.
Изварино, Дон. ж. д.
Известка, пр. р. Иртыша.
Известь, М.-Каз. ж. д.
Известков, Вост.-Кит. ж. д.
Издешково, М.-Б.-Б. ж. д.
Изембет, Таш. ж. д.
Измаилково, Ю.-В. ж. д.
Износки, С.-Вяз. ж. д.
Изобильная, С.-Кав. ж. д.
Изоча, С.-Зап. ж. д.
Израиловка, Ю.-З. ж. д.
Изсад, пр. р. Волхова.

Изюм, Дон. ж. д.
Изяславль, Зап. ж. д.
Изяславль-Волынский, Ю.-З. ж. д.
Ик, С.-Зл. ж. д.
Икорец, Ю.-В. ж. д.
Икура, Усс. ж. д.
Икряное, пр. р. Волги.
Икское Устье, пр. Волжск. п-ва.
Икша, Сев. ж. д.
Иланская, Заб. ж. д.
Илем-Сельга, Мур. ж. д.
Илецк, Таш. ж. д.
Илим, Перм. ж. д.
Илларионово, Ек. ж. д.
Иллирия, Дон. ж. д.
Иловайское, Ек. и Дон. ж. д.
Иловля, Ю.-В. ж. д.
Иловна, пр. р. Мологи.
Ильенка, Дон. ж. д.
Ильинка, пр. р. Волги.
Ильино, М.-Кур. ж. д.
Ильинская, М.-Каз. ж. д.
Ильинская Прист., Р.-У. ж. д.
Ильинский Погост, М.-Каз. ж. д.
Ильинский, Кит.-Вост. ж. д.
Ильинское, пр. р. Унжи.
Ильинское, пр. р. Томи.
Ильичев, М.-Каз. ж. д.
Илька, Чит. ж. д.
Ильмановка, М.-Б.-Б. ж. д.
Ильменская, Р.-У. ж. д.
Ильмень, Р.-У. ж. д.
Ильская, С.-Кав. ж. д.
Имам-Баба, Ср.-Аз. ж. д.
Иман, Усс. ж. д.
Имандра, Мур. ж. д.
Иманшалу, Зак. ж. д.
Иманьпо, Вост.-Кит. ж. д.
Ин, Усс. ж. д.
Ингашская, Заб. ж. д.
Ингода, Чит. ж. д.
Ингулец, Ек. ж. д.
Индра, М.-Б.-Б. ж. д.
Индюк, С.-Кав. ж. д.
Инжавино, Р.-У. ж. д.
Инза, М.-Каз. ж. д.
Инкоу, Ю.-Манчж. ж. д.
Инкино, пр. Зап.-Сиб. п-ва.
Инкерман, Южн. ж. д.
Иннокентьевская, Заб. ж. д.
Иноземцево, С.-Кав. ж. д.
Иноковка, Р.-У. ж. д.
Инсар, М.-Каз. ж. д.
Институтская, Ю.-В. ж. д.
Интендантская, М.-К.-В. ж. д.
Интендантский, Вост.-Кит. ж. д.
Инченцзы, Южн.-Монг. ж. д.
Инчхе, С.-Кав. ж. д.
Иолотань, Ср.-Аз. ж. д.
Иолча, пр. р. Днепра.
Иора, Зак. ж. д.
Ипполитовка, Усс. ж. д.
Ирбит, Перм. ж. д.
Иректе, Вост.-Кит. ж. д.
Ирень, Перм. ж. д.
Ириновка, Окт. ж. д.
Иркутск, Заб. ж. д., пр. р. Ангары.
Ирма, пр. р. Шексны.
Ирмино, Дон. ж. д.
Ирпень, Ю.-З. ж. д.
Ирса, Мур. ж. д.
Иртыш, пр. р. Иртыша.
Ирша, Ю.-З. ж. д.
Исады, пр. Сев. п-ва.
Исады, пр. Волжск. п-ва.
Исады, пр. р. Волхова.
Исады, пр. р. Волги.
Исаково, С.-Вяз. ж. д.
Исакогорка, Сев. ж. д.
Исеть, Перм. ж. д.
Исиль-Куль, Ом. ж. д.
Искандер, Ср.-Аз. ж. д.
Искренное, Ю.-З. ж. д.
Искровка, Южн. ж. д.
Ислам-Терек, Южн. ж. д.
Истера, пр. Волжск. п-ва.
Истобенск, пр. р. Вятки.
Исток, Перм. ж. д.
Истороп, Юж. ж. д.
Истра, М.-Б.-Б. ж. д.
Истьино, Р.-У. ж. д.
Итат, Том. ж. д.
Итларь, Сев. ж. д.
Ичня, Южн. ж. д.
Ишим, Ом. ж. д.
Ишутино, Р.-У. ж. д.
Ищерская, С.-Кав. ж. д.
Июль, М.-Каз. ж. д.

К.

Каахка (Гинсбург), Ср.-Аз. ж. д.
Кабановка, С.-Зл. ж. д.
Кабанье, Дон. ж. д.
Кабанюр, пр. Зап.-Сиб. п-ва.
Кабардинский, С.-Кав. ж. д.
Кабона, пр. Приладожск. каналов.
Кабожа, Молого жел. дор.
Кабул-Сай, Таш. ж. д.
Кавалерский, С.-Кав. ж. д.
Кавказская, С.-Кав. ж. д.
Кавтисхеви, Зак. ж. д.
Кавуны, Ю.-З. ж. д.
Кагальник, порт Азовского моря.
Кагальницкая, С.-Кав. ж. д.
Каган, Ср.-Аз. ж. д.
Кади-Юрт, С.-Кав. ж. д.
Кадницы, пр. р. Волги.
Кадошкино, М.-Каз. ж. д.
Кадуй, Сев. ж. д.
Каерак, С.-Зл. ж. д.
Казаки, Ю.-В. ж. д.
Казалинск, Таш. ж. д.
Казальцевы, пр. Зап.-Сиб. п-ва.
Казангул, С.-Зл. ж. д.
Казанджик, Ср.-Аз. ж. д.
Казанка, Ек. ж. д.
Казанский Шлюз, пр. р. Мсты.
Казанцево, пр. Волжск. п-ва.
Казанцево, Вост.-Кит. ж. д.
Казань, М.-Каз. ж. д., пр. р. Волги.
Казариново, Сев. ж. д.
Казатин, Ю.-З. ж. д.
Казачьи Лаг., Ю.-В. ж. д.
Казачьи Лаг., пр. р. Днепра.
Казачья, пр. р. Енисея.
Казачья Лопань, Южн. ж. д.
Казаяк, С.-Зл. ж. д.
Казинка, Ю.-В. ж. д.
Каинда, Таш. ж. д.
Каинск, Том. ж. д.
Кайдакская, Ек. ж. д.
Кайданово, М.-Б.-Б. ж. д.
Кайдаки, Ек. ж. д.
Кайлово (Риттупе), С.-Зап. ж. д.
Кайлю, Ср.-Аз. ж. д.
Кайнин, Ю.-Манчж. ж. д.
Кайракл, С.-Зл. ж. д.
Кайсацкая, Р.-У. ж. д.
Кайсуг, С.-Кав. ж. д.
Кайюань, Ю.-Манчж. ж. д
Калагерань, Зак. ж. д.
Калаис, Р.-У. ж. д.
Калач, Ю.-В. ж. д., пр. р. Дона.
Калачевская, Южн. ж. д.
Калачевская, Ек. ж. д.
Калачевское, Ек. ж. д.
Калачинская, Ом. ж. д.
Калашниково, Окт. ж. д.
Калгуяк, пр. Зап.-Сиб. п-ва.
Калиберды, пр. р. Днепра.
Калинковичи, Зап. и Ю.-З. ж. д.
Калино, Перм. ж. д.
Калиновка, Ю.-З. ж. д.
Калиновский, М.-К.-В. ж. д.
Калитвенская, пр. р. Дона.
Каллистово, Сев. ж. д.
Калманка, Том. ж. д.
Калмык, Ю.-В. ж. д.
Калтахчи, Зак. ж. д.
Калуга, С.-Вяз. ж. д., пр. р. Оки.
Кальчик, Ек. ж. д.
Калязино, Сев. ж. д., пр. р. Волги.
Кама, М.-Каз. ж. д.
Камала, Заб. ж. д.
Камарлю, Зак. ж. д.
Камарчага, Заб. ж. д.
Камаши, Ср.-Аз. ж. д.
Камбарка, М.-Каз. ж. д.
Камбар, Южн. ж. д.
Каменец-Подольск, Ю.-З. ж. д.
Каменка, Ю.-З. ж. д.
Каменка, пр. р. Буга.
Каменник, пр. р. Волги.
Каменный Мост, Ю.-З. ж. д.
Каменный Переезд, Ю.-З. ж. д.
Каменный Яр, пр. р. Волги.
Каменоломни, Ю.-В. ж. д.
Каменская, Ю.-В. ж. д.
Каменское, пр. р. Днепра.
Каменское, пр. р. Туры.
Камень, пр. Зап.-Сиб. п-ва.
Камка, Зап. ж. д.
Камкино, М.-Каз. ж. д.
Камские Поляны, пр. Волжск. п-ва.
Камызяк, пр. р. Волги.
Камышеваха, Дон. ж. д.
Камышет, Заб. ж. д.
Камышин, Р.-У. ж. д., пр. р. Волги.
Камышлов, Перм. ж. д.
Камышлы-Баш, Таш. ж. д.
Камышлю, Зак. ж. д.
Канадей, С.-Вяз. ж. д.
Канаевка, С.-Вяз. ж. д.
Канатова, Ю.-З. ж. д.
Канатчиково, М.-Кур. ж. д.
Канаш, М.-Каз. ж. д.
Кангауз, Усс. ж. д.
Кандагач, Таш. ж. д.
Кандалакша, Мур. ж. д.
Кандалакша Пристань, Мур. ж. д.
Кандауровка, Р.-У. ж. д.
Кандиевка, С.-Вяз. ж. д.
Кандры, С.-Зл. ж. д.
Канев, пр. р. Днепра.
Каневская, С.-Кав. ж. д.
Канеловская, С.-Кав. ж. д.
Канелев, С.-Кав. ж. д.
Канкриновка, Южн. ж. д.
Канск-Енисейский, Заб. ж. д.
Кантемировка, Ю.-В. ж. д.
Канцеровка, Ек. ж. д.
Канчерово, Таш. ж. д.
Канютино, М.-Б.-Б. ж. д.
Капани, Ек. ж. д.
Капеллы, Р.-У. ж. д.
Капитановка, Ю.-З. ж. д.
Каприно, пр. р. Волги.
Капустино, Ю.-З. ж. д.
Капустин Яр, пр. р. Актубы
Карабалгин, Таш. ж. д.
Карабаново, Сев. ж. д.
Карабата, Ср.-Аз. ж. д.
Карабуджаг, Зак. ж. д.
Карбаны, пр. р. Тобола.
Карабулак, Р.-У. ж. д.
Карабулакский, С.-Кав. ж. д.
Карабут, пр. р. Дона.
Кара-Бурун, Зак. ж. д.
Караданлы, Джульфа-Бакинск. ж. д.
Караванная, Ек. ж. д.
Караганды, Таш. ж. д.
Кара-Даг, Зак. ж. д.
Карак, Чит. ж. д.
Кара-Кеткен, Таш. ж. д.
Кара-Кият, Южн. ж. д.
Караклис, Зак. ж. д.
Кара-Кула, Зак. ж. д.
Каракулино, пр. Волжск. п-ва.
Каракуль, Ср.-Аз. ж. д.
Кара-Кунгур, Таш. ж. д.
Каралат, пр. р. Волги.
Карамык, С.-Кав. ж. д.
Карамышево, С.-Зап. ж. д.
Каранголы, С.-Вяз. ж. д.
Каранкут, Южн. ж. д.

Карантинное, пр. р. Волги.
Карань, Ек. ж. д.
Карапыжи, Ю.-З. ж. д.
Карасево, М.-Каз. ж. д.
Караси, С.-Вяз. ж. д.
Карасульская, Ом. ж. д.
Карасук, Ом. ж. д.
Карасу, Ср.-Аз. ж. д.
Кара-Су, Зак. ж. д.
Каратай, С.-Зап. ж. д.
Кара-Тенгир, Ср.-Аз. ж. д.
Кара-Терень, порт Аральского моря.
Каратканск, Ом. ж. д.
Каратобе, Южн. ж. д.
Кара-Тугай, Таш. ж. д.
Каратунка, пр. Зап.-Сиб. п-ва.
Кара-Узяк, Таш. ж. д.
Кара-Чалан, порт Аральского моря.
Кара-Чокат, порт Аральского моря.
Караул-Базар, Ср.-Аз. ж. д.
Караул-Кую, Ср.-Аз. ж. д.
Карачев, М.-Б.-Б. ж. д.
Карачевка, Южн. ж. д.
Кара-Чокат, Таш. ж. д.
Карая, Зак. ж. д.
Карбаны, пр. р. Тобола.
Каргала, Таш. ж. д.
Каргалук, Зак. ж. д.
Каргасок, пр. Зап.-Сиб. п-ва.
Каргат, Том. ж. д.
Каргино, пр. р. Енисея.
Каргинский, С.-Кав. ж. д.
Каргопоры, пр. Сев. п-ва.
Кардаил, Ю.-В. ж. д.
Карданахи, Зак. ж. д.
Кардымово, М.-Б.-Б. ж. д.
Карели, Зак. ж. д.
Кариан-Строганово, Р.-У. ж. д.
Каркодин, Перм. ж. д.
Карлан-Юрт, С.-Кав. ж. д.
Карловка, Южн. ж. д.
Кармак, Перм. ж. д.
Кармалиновский, С.-Кав. ж. д.
Карнаватка, Ек. ж. д.
Каролина, Ю.-З. ж. д.
Карпово, Ю.-З. ж. д.
Карповичи, Зап. ж. д.
Карповская, Ю.-В. ж. д.
Карпунино, пр. р. Шексны.
Карталы, Троицко-Орской ж. д.
Карташевское, пр. Зап.-Сиб. п-ва.
Карташевская, С.-Зап. ж. д.
Картушино, Дон. ж. д.
Карховка, Зап. ж. д.
Карши, Ср.-Аз. ж. д.
Карцевская пл., Сев. ж. д.
Карымская, Чит. ж. д.
Карымские Юрты, пр. Зап.-Сиб. п-ва.
Карьерная, Южн. ж. д.
Касимов, пр. р. Оки.
Касиновка, Ек. ж. д.
Касня, М.-Б.-Б. ж. д.
Каспи, Зак. ж. д.
Кассан, Ср.-Аз. ж. д.
Кастенская, Ленингр. ж. д.
Касторная, М.-К.-В. и Ю.-В. ж. д.
Касьяновка, Заб. ж. д.
Катав-Ивановский Завод, С.-Зл. ж. д.
Катайск, Перм. ж. д.
Катта-Курган, Ср.-Аз. ж. д.
Катино, Р.-У. ж. д.
Катозеро, Мур. ж. д.
Катуар, Сев. ж. д.
Катуар-Белавенец, М.-К.-В. ж. д.
Катунки, пр. р. Волги.
Катынь, М.-Б.-Б. ж. д., пр. р. Днепра.
Каульджур, Таш. ж. д.
Кауфманская, Ср.-Аз. ж. д.
Каушут, Ср.-Аз. ж. д.
Кафтино, С.-Зап. ж. д.
Каховка, пр. р. Днепра.
Кацебу, С.-Кав. ж. д.
Кача, Заб. ж. д.
Качалино, Ю.-В. ж. д.
Качирский, пр. р. Иртыша.
Качелай, М.-Каз. ж. д.
Качрети, Зап. ж. д.
Кашин, Сев. ж. д.
Кашира, Р.-У. ж. д., пр. р. Оки.
Кашковка, пр. р. Днепра.
Кашма, С.-Вяз. ж. д.
Каштан, Том. ж. д.
Каягент, С.-Кав. ж. д.
Каяла, С.-Кав. ж. д.
Каясан, Ом. ж. д.
Квалони, Зак. ж. д.
Кварц, Дон. ж. д.
Квашино, Ек. ж. д.
Кгинда, Том. ж. д.
Кевда, С.-Вяз. ж. д.
Кегичевка, Южн. ж. д.
Кедровая, Заб. ж. д.
Кез, Перм. ж. д.
Келес, Таш. ж. д.
Кейджо, Ю.-Манчж. ж. д.
Келес, Таш. ж. д.
Келята, Ср.-Аз. ж. д.
Кемары, М.-Каз. ж. д.
Кемерово, Том. ж. д.
Кемка, пр. Сев.-Зап. п-ва.
Кемчуг, Заб. ж. д.
Кемь, Мур. ж. д.
Кемь прист., Мур. ж. д.
Кениг, Юж. ж. д.
Кензино, С.-Вяз. ж. д.
Керак, Чит. ж. д.
Киварг, Зак. ж. д.
Кереть, Мур. ж. д.
Керженец, Нижний-Новгородск. - Котельническ. ж. д.
Керки, пр. р. Аму-Дарьи.
Кермине, Ср.-Аз. ж. д.
Кернасовка, Ю.-З. ж. д.
Керченский Завод, Южн. ж. д.
Керчь, Южн. ж. д., пр. Дон.-Куб. п-ва.
Кесова-Гора, Сев. ж. д.
Кетрица, М.-К.-В. ж. д.
Кехта, пр. Сев. п-ва.
Киан, С.-Кав. ж. д.
Кибалино, пр. р. Селенги.
Кибинцы, Юж. ж. д.
Киварг, Зап. ж. д.
Кивач, Мур. ж. д.
Кивгода, пр. Приладожск. каналов.
Киев, М.-К.-В. и Ю.-З. ж. д. и пр. р. Днепра.
Кижа, Чит. ж. д., пр. Онежского оз.
Кизель, Перм. ж. д.
Кизил-Арост., Ср.-Аз. ж. д.
Кизил-Ванк, Зак. ж. д.
Кизил-Там, Таш. ж. д.
Кизил-Тепе, Ср.-Аз. ж. д.
Кизил-Бурун, Зак. ж. д.
Кизитеринка, Ю.-В. ж. д.
Кизляр, С.-Кав. ж. д.
Кизнер, М.-Каз. ж. д.
Кизыл-Арват, Ср.-Аз. ж. д.
Кизил-Джар, пр. р. Аму-Дарьи.
Кизыл-Тепе, Ср.-Аз. ж. д.
Кикерино, С.-Зап. ж. д
Килинчи, пр. р. Волги.
Киличи, Южн. ж. д.
Килязи, Зак. ж. д.
Кильчень, Украинск. ж. д.
Кимильтей, Заб. ж. д.
Кимкан, Усс. ж. д.
Кимры, пр. р. Волги.
Кингиссеп (Ямбург), С.-Зап. ж. д.
Киндяковка, М.-Каз. ж. д.
Кинель, С.-Зл. и Таш. ж. д.
Кинешма, Сев. ж. д.
Кипарисов, Усс. ж. д.
Кипелово, Сев. ж. д.
Кипрево, Сев. ж. д.
Кипучая, Дон. ж. д.
Кипчак, пр. р. Аму-Дарьи.
Кирва, Мологск. ж. д.
Киргизская, Таш. ж. д.
Киреевская, Р.-У. ж. д.
Киеревское, пр. Зап.-Сиб. п-ва.
Киржач, Сев. ж. д.
Кирза, пр. Зап.-Сиб. п-ва.
Кирзинская, Р.-У. ж. д.
Кириковка, Южн. ж. д.
Кириллов, пр. р. Шексны.
Кирилловка, Ек. ж. д.
Кирнасовка, Ю.-З. ж. д.
Кириши, Мур. ж. д.
Кирпичево, Ек. ж. д.
Кирпичный Завод, Окт. ж. д.
Кирпичный Завод, Ек. ж. д.
Кирпотино, Ек. ж. д.
Кирсанов, Р.-У. ж. д.
Киря, М.-Каз. ж. д.
Кисилевка, Ю.-З. ж. д.
Кисегач, С.-Зл. ж. д.
Кисла, С.-Зл. ж. д.
Кисловка, Дон. ж. д.
Кисловодск, С.-Кав. ж. д.
Кисляковка, С.-Кав. ж. д.
Кистендей, Р.-У. ж. д.
Киструс, пр. р. Оки.
Китаб, Ср.-Аз. ж. д.
Китайская, Вост.-Кит. ж. д.
Китайский, Вост.-Кит. ж. д.
Китай, Южн. ж. д.
Китый, Заб. ж. д.
Кица, Мур. ж. д.
Кицы, пр. р. Даги.
Кичева, М.-Каз. ж. д.
Кичеево, Ю.-З. ж. д.
Кичкас, Ек. ж. д., пр. р. Буга.
Кичменский-Городок, пр. р. Юга.
Кишерть, Перм. ж д
Кишлы, Зак. ж. д.
Киялы, Петропавловско-Кокчетовск. ж. д.
Клавдиево, Ю.-З. ж. д.
Кладка, пр. р. Суры.
Кладьковка, пр. р. Днепра.
Клекотки, С.-Вяз. ж. д.
Клембовая, Ю.-З. ж. д.
Клепала, М.-К.-В. ж. д.
Клескуши, пр. Сев.-Зап. п-ва.
Клесово, Ю.-З. ж. д.
Клетня, М.-Б.-Б. ж. д.
Климашевка, Ю.-З. ж. д.
Климов, Зап. ж. д.
Климовичи, Зап. ж. д.
Климовка, пр. р. Волги.
Климово, М.-Кур. ж. д.
Клин, Окт. ж. д.
Клинск, Зап. ж. д.
Клинцы, Зап. ж. д.
Клочковская пл., Сев. ж. д.
Клоково, Р.-У. ж. д.
Клюквенная, Заб. ж. д.
Клюковники, М.-К.-В. ж. д.
Ключевая, М.-Каз. ж. д.
Ключи, Заб. ж. д.
Ключики, С.-Вяз. ж. д.
Клявлино, С.-Зл. ж. д.
Клязьма, Сев. ж. д.
Клястицы, Окт. ж. д.
Кневицы, С.-Зап. ж. д.
Кноринг, Усс. ж. д.
Княжая, Мур. ж. д.
Княжая-Байгора, Ю.-В. ж. д.
Княжевич, Южн. ж. д.
Княжица, М.-Б.-Б. ж. д.
Княжицы-Устьвиледи, пр. Сев. п-ва.
Княжиха, М.-Каз. ж. д.
Княжьи Горы, М.-В.-Б. ж. д.
Княжьи Поляны, пр. р. Белой.
Князевка, Р.-У. ж. д.
Кобостово, С.-Зап. ж. д.
Кобеляки, Южн. ж. д.
Кобер, Зак. ж. д.
Кобулеты, Зап. ж. д.
Кобралово, С.-Зап. ж. д.
Кобыжчи, М.-К.-В. ж. д.
Кобыленка, М.-Кур. ж. д.
Кобылья-Голова, пр. оз. Байкала.
Кобыльск, пр. р. Юга.
Ковалево, Окт. ж. д.
Ковалевский, Ср.-Аз. ж. д

Ковда, Мур. ж. д.
Ковель, Ю.-Зап. ж. д.
Ковжа, пр. р. Шексны.
Ковляр, Зак. ж. д.
Ковров, М.-Кур. ж. д.
Ковылкин, Ю.-В. ж. д.
Ковылкино, М.-Каз. ж. д.
Ковяги, Юж. ж. д.
Кодж, Ср.-Аз. ж. д.
Кодня, Ю.-З. ж. д.
Кодыма, Ю.-З. ж. д.
Коинсар, М.-Каз. ж. д.
Кожанка, Ю.-З. ж. д.
Кожевников, пр. Зап.-Сиб. п-ва.
Кожурла, Том. ж. д.
Кожухово, М.-Кур. ж. д.
Козелкино, М.-К.-В. ж. д.
Козельск, Р.-У. ж. д.
Козельщина, Южн. ж. д.
Козенки, Ю.-З. ж. д.
Козинцы, Ю.-З. ж. д.
Козлов, Р.-У. и Ю.-В. ж. д.
Козлово, пр. р. Унжи.
Козловка, пр. р. Волги.
Козловка, С.-Зл. ж. д.
Козулино, пр. Зап.-Сиб. п-ва.
Козырево, пл., Зап. ж. д.
Козырево, Ом. ж. д.
Козырки, С.-Кав. ж. д.
Койва, Перм. ж. д.
Козьмино, пр. Сев. п-ва.
Козьминовка, Южн. ж. д.
Козьмодемьянск, пр. р. Ветлуги.
Козьмодемьянск, пр. р. Волги.
Козьмодемьянск, Сев. ж. д., пр. р. Шексны.
Козы, порт Черного моря.
Коканд, Ср.-Аз. ж. д.
Коканд-Под'ездной, Ср.-Аз. ж. д.
Кокино, Дон. ж. д.
Коквицы, пр. Сев. п-ва.
Кокоревка, М.-К.-В. ж. д.
Кокошино, Том. ж. д.
Кокошки, пр. р. Волги.
Кокошкинская, М.-К.-В. ж. д.
Коксовая, Ю.-В. ж. д.
Коктебель, порт Черного моря.
Кокуй, Чит. ж. д.
Кокчетав, Петропавловско-Кокчетавск. ж. д.
Кола, Мур. ж. д.
Колай, Южн. ж. д.
Колбасная, Ю.-З. ж. д.
Колдобаш, Р.-У. ж. д.
Колено, Ю.-В. ж. д.
Колесники, М.-Б.-Б. ж. д.
Количевка, М.-К.-В. ж. д.
Кологрив, пр. р. Унжи.
Колобани, Зак. ж. д.
Кологривка, Р.-У. ж. д.
Колодежное, пр. р. Дона.
Колодезная, Ю.-В. ж. д.
Колоденка, Ю.-З. ж. д.
Колодищи, М.-Б.-Б. ж. д.
Колодня, М.-Б.-Б. ж. д.
Колодня, Р.-У. ж. д.
Колокша, М.-Кур. ж. д.
Коломак, Юж. ж. д.
Коломейцево, Южн. ж. д.
Коломенское, Р.-У. ж. д.
Коломна, М.-Каз. ж. д., пр. Волжск. п-ва.
Коломойцево, Ек. ж. д.
Коломнино, пр. Зап.-Сиб. п-ва
Колония, Ом. ж. д.
Колония, пр. р. Невы.
Колонка, С.-Кав. ж. д.
Колонтаевка, М.-К.-В. ж. д.
Колосовка, Ю.-З. ж. д.
Колосово, М.-Б.-Б. ж. д.
Колочь, М.-Б.-Б. ж. д.
Колошино, Р.-У. ж. д.
Колпаковка, пр. р. Волги.
Колпаково, Дон. ж. д.
Колпашево, пр. Зап.-Сиб. п-ва.
Колпино, Окт. ж. д.
Колпны, М.-К.-В. ж. д.
Колтово, пр. р. Зап. Двины.
Колтубанка, Таш. ж. д.
Колчаново, Мур. ж. д., пр. р. Сязи.
Колчедан, Перм. ж. д.
Колыбелька, пр. р. Дона
Колывань, пр. Зап.-Сиб. п-ва.
Колышлей, Р.-У. ж. д.
Кольчугино, Том. ж. д.
Кольчугино-Рудник, Кольчугинск. ж. д.
Комарин, пр. р. Днепра.
Комариха, Сев. ж. д.
Комарихинская, Перм. ж. д.
Комарица, пр. Сев. п-ва.
Комаричи, М.-К.-В. ж. д.
Комаровка, Южн. ж. д.
Комарово, Ср.-Аз. ж. д.
Комаровцы, Ю.-З. ж. д.
Комиссаровка, М.-Кур. ж. д.
Комсомольская, С.-Кав. ж. д.
Коммунары, Зап. ж. д.
Комягино, М.-Б.-Б. ж. д.
Конарево, Юж. ж. д.
Конгора, пр. р. Шексны.
Кондаково, М.-Каз. ж. д.
Кондоли, Зак. ж. д.
Кондалик, Усс. ж. д.
Кондратовка, Ом. ж. д.
Кондратьевка, Дон. ж. д.
Кондрашевская, Дон. ж. д.
Кондрашкино, Урицк. ж. д.
Конева, пр. Сев.-Зап. п-ва.
Конелав, С.-Кав. ж. д.
Конец, Р.-У. ж. д.
Конецгорье, пр. Сев. п-ва.
Кондинское, пр. Зап.-Сиб. п-ва.
Конобеево, М.-Каз. ж. д.
Коновалиха, пр. р. Вятки.
Коновалово, Ом. ж. д.
Коноково, С.-Кав. ж. д.
Кононовка, Юж. ж. д.
Кононово, Мур. ж. д.
Конотоп, М.-К. В. ж. д.
Коноша, Сев. ж. д.
Константиновка, Дон. ж. д.
Константиновский Зав., Сев. ж. д.
Константин. Шлюз, пр. Сев.-Зап. п-ва.
Константиново, пр. р. Волги.
Константиновская, пр. р. Дона.
Константиноград, Южн. ж. д.
Коптеево, пр. Сев.-Зап. п-ва.
Коптеев-Овр., пр. р. Волги.
Контора Обмена, Окт. ж. д.
Конту, Таш. ж. д.
Контугановский, М.-Каз. ж. д.
Конышевка, М.-К.-В. ж. д.
Коньковичи, пр. р. Днепра.
Конятино, пр. р. Днепра.
Копаево, С.-Зап. ж. д., пр. р. Волги.
Копай-Город, Ю.-З. ж. д.
Копани, Ек. ж. д.
Копаново, пр. р. Оки.
Копановское, пр. р. Волги.
Копачево, пр. Сев. п-ва.
Копи, Перм. ж. д.
Копитнари, Зак. ж. д.
Коп-Мула, Таш. ж. д.
Копонище, Ю.-В. ж. д.
Коптево, пр. С.-Зап. п-ва.
Коптев-Овр., пр. р. Волги.
Коптевка, С.-Вяз. ж. д.
Копцевичи, Зап. ж. д.
Копьево, Ачинск.-Минусинск. ж. д.
Копылы-Пост, Юж. ж. д.
Копысь, М.-Б.-Б. ж. д.
Копытовка, С.-Зл. ж. д.
Кораблевка, Р.-У. ж. д.
Кораблино, Р.-У. ж. д.
Кордон, Перм. ж. д.
Кордышевка, Ю.-З. ж. д.
Корега, Сев. ж. д.
Корелино, Перм. ж. д.
Коренево, М.-Каз. ж. д.
Коренево, М.-К.-В. ж. д.
Коржевка, Зап. ж. д.
Користовка, Ек. ж. д.
Коркинское, пр. р. Туры.
Корма, пр. р. Днепра.
Кормиловка, Ом. ж. д.
Кормовище, Перм. ж. д.
Корнево, Окт. ж. д.
Коробец, Р.-У. ж. д.
Коробовицинский, Сев. ж. д.
Коробоничи, Зап. ж. д.
Коробочкино, Южн. ж. д.
Коровкино, пр. Приладожск. каналов.
Коровино, Р.-У. ж. д.
Коровичено, пр. Сев.-Зап. п-ва.
Королевка, Ек. ж. д.
Королевка, М.-Каз. ж. д.
Коромысловка, М.-Каз. ж. д.
Коромыслово, Сев. ж. д.
Короп, М.-К.-В. ж. д.
Коростень, Ю.-З. ж. д.
Коротнев, пр. р. Волги.
Коротояк, Ю.-В. ж. д.
Коротыш, М.-К.-В. ж. д.
Корпусной-Городок, Вост.-Кит. ж. д.
Корса, М.-Каз. ж. д.
Корсаковская, Окт. ж. д.
Корсунь, Ю.-З. ж. д.
Корткерос, пр. Сев. п-ва.
Корфовская, Усс. ж. д.
Корчаковка, Южн. ж. д.
Корчева, пр. оз. Селигер.
Коршуновка, С.-Вяз. ж. д
Корытное, Р.-У. ж. д.
Корюковка, Зап. ж. д.
Коряжма, пр. Сев. п-ва.
Корякинская, М.-Кур. ж. д.
Косарка, Ю.-В. ж. д.
Косино, М.-Каз. ж. д.
Косковая, пр. Сев. Двины.
Косколово, пр. С.-Зап. п-ва.
Космынино, Сев. ж. д.
Косоржа, М.-К.-В. ж. д.
Костерево, М.-Кур. ж. д.
Костини, С.-Вяз. ж. д.
Костобор, Зап. ж. д.
Костов, пр. р. Волги.
Костомаровка, пр. р. Дона.
Костринский, Мур. ж. д.
Кострома, Сев. ж. д., пр. р. Волги.
Костромской Шлюз, пр. р. Волги.
Костылиха, М.-Каз. ж. д.
Костюковичи, Зап. ж. д., пр. р. Припяти.
Костюковка, Зап. ж. д.
Косулино, Перм. ж. д.
Косьва, Перм. ж. д.
Котельниково, С.-Кав. ж. д.
Котельничий Маяк, пр. р. Мсты.
Котельнич, Сев. ж. д., пр. р. Вятки.
Котлас, Перм. ж. д., пр. р. Вычегды.
Котлубань, Ю.-В. ж. д.
Котляревская, С.-Кав. ж. д.
Котиково, Усс. ж. д.
Котица, пр. оз. Селигер.
Котовичи, Урицкой ж. д.
Которосль, Сев. ж. д.
Котуар-Белавенец, М.-К.-В. ж. д.
Котюжаны, Ю.-З. ж. д.
Коуровка, Перм. ж. д.
Кохановка, Ек. ж. д.
Коханово, М.-Б.-Б. ж. д.
Кохма, Сев. ж. д.
Коцебу, С.-Кав. ж. д.
Коцуры, Зап. ж. д.
Кочановка, Южн. ж. д.
Кочевая, Р.-У. ж. д.
Коченево, Том. ж. д.
Коченьга, пр. Сев. п-ва.
Коченятино, Сев. ж. д.
Кочерево, М.-Б.-Б. ж. д.
Кочетовка, Р.-У. ж. д.
Кочетовская, пр. р. Дона.
Кочубеевка, Южн. ж. д.
Кошары, М.-К.-В. ж. д.
Кошева, Том. ж. д.
Кошехабль, С.-Кав. ж. д.
Кошкино, Ек. ж. д.
Кошняки, С.-Вяз. ж. д.
Кошта, Сев. ж. д.

Краевский, Усс. ж. д.
Краматорская, Дон. ж. д.
Крапивинская, М.-Б.-Б. ж. д.
Крапивино, пр. Сев. п-ва.
Красавино, пр. Сев. п-ва.
Красавка, Р.-У. ж. д.
Красивое, пр. р. Иртыша.
Красилов, Ю.-З. ж. д.
Красильниково, Сев. ж. д.
Красицы, М.-Б.-Б. ж. д.
Красково, М.-Каз. ж. д.
Красная, М.-Б.-Б. ж. д.
Красная Будка, Ю.-З. ж. д.
Красная Глинка, пр. р. Волги.
Красная Речка, Усс. ж. д.
Красная Могила, Дон. ж. д.
Красненка, Окт. ж д.
Красниково, Южн. ж. д.
Красноармейка, Ом. ж. д.
Красноармейск, пр. р. Волги.
Красноборск, пр. Сев. п-ва.
Красновидово, пр. р. Волги.
Красновка, Дон. ж. д.
Красноводск I, Ср.-Аз. ж. д.
Красноводск II, Ср.-Аз. ж. д., порт Каспийского моря.
Красное, пр. Волжск. п-ва.
Красногорка, Ек. ж. д.
Краснодар, С.-Кав. ж. д., пр. Дон. Куб. п-ва.
Красное, М.-Б.-Б. ж. д.
Красное Село, С.-Зап. ж. д.
Краснопавловка, Южн. ж. д.
Краснополье, Южн. ж. д.
Красносельская, Сев. ж. д.
Красноуфимск, М.-Каз. ж. д.
Краснощеково, Ек. ж. д.
Красноярск, Заб. ж. д., пр. р. Енисея.
Красные Пруды, М.-Б.-Б. ж. д.
Красный Берег, Зап. ж. д.
Красный Бор, пр. р. Ахтубы.
Красный Брод, Зап. ж. д.
Красный Кут, Р.-У. ж. д.
Красный Лиман, Дон. ж. д.
Красный Профинтерн, пр. р. Волги.
Красный Рог, Зап. ж. д.
Красный Узел, М.-Каз. ж. д.
Красный Холм, Сев. ж. д.
Красный Яр, пр. р. Волги.
Красный Яр, пр. р. Дона.
Красный Яр, пр. р. Иртыша.
Крейда. Южн. ж. д.
Крекшино, М.-К.-В. ж. д.
Кременное, Дон. ж. д.
Кременчуг, Южн. ж. д., пр. р. Днепра.
Кремидовка, Ю.-Зап. ж. д.
Кремлево, Р.-У. и С.-Вяз. ж. д.
Кремно, Ю.-З. ж. д.
Крестниково, М.-Кур. ж. д.
Крестовка, пр. оз. Байкала.
Кречевицы, пр. р. Волхова.
Кривандино, М.-Каз. ж. д.
Кривая, пр. Сев. п-ва.
Кривая Коса, порт Азовского моря.
Кривенковская, С.-Кав. ж. д.
Кривин, Ю.-З. ж. д.
Кривозеровка, Р.-У. ж. д.
Кривой Рог, Ек. ж. д.
Кривой Торец, Дон. ж. д.
Криволучье, С.-Вяз. ж. д.
Кривомузгинская, Ю.-В. ж. д.
Кривохатки, Южн. ж. д.
Криндачевка, Дон. ж. д.
Кривошеино, пр. Зап.-Сиб. п-ва.
Кривощеково, Том. ж. д.
Кривцово, Южн. ж. д.
Кринадачевка, Дон. ж. д.
Криничная, Ек. ж. д.
Критово, Том. ж. д.
Криуши, М.-Кур. ж. д.
Криуши, пр. р. Волги.
Кричев, Зап. ж. д.
Кролевец, М.-К.-В. ж. д.
Кромская, М.-Б.-Б. ж. д.
Кромщино, Р.-У. ж. д.
Кронштадт, пр. Финского залива.
Кропачево, С.-Зл. ж. д.
Кротовка, С.-Зл. ж. д.
Крупенниково, Ю.-В. ж. д.
Крупец, М.-К.-В. ж. д.
Крупки, М.-Б.-Б. ж. д.
Крутенский, Сев. ж. д.
Крутиха, Перм. ж. д.
Крутец, пр. р. Волги.
Круторожино, Таш. ж. д.
Крутоярка, Ек. ж. д.
Крутояр, Ачинск.-Минусинск. ж. д.
Круты, М.-К.-В. ж. д.
Крученская, С.-Кав. ж. д.
Кручина, Чит. ж. д.
Крыжановка, Ю.-З. ж. д.
Крыжополь, Ю.-З. ж. д.
Крыловская, С.-Кав. ж. д.
Крымская, С.-Кав. ж. д.
Крынки, М.-Б.-Б. ж. д.
Крыштоповка, Ю.-З. ж. д.
Крюково, Окт. ж. д.
Крюков-на-Днепре, Ек. и Южн. ж. д.
Крючково, Окт. ж. д.
Кряж, С.-Зл. ж. д.
Ксанка, Зак. ж. д.
Ксеньевка, Ек. ж. д.
Ксеньевская, Чит. ж. д.
Куаньченцзы, Вост.-Кит. ж. д.
Кубань, С.-Кав. ж. д.
Кубанская, С.-Кав. ж. д.
Кубек, Таш. ж. д.
Куберле, С.-Кав. ж. д.
Кубинка, М.-Б.-Б. ж. д.
Кублич, Ю.-З. ж. д.
Кувандык, Таш. ж. д.
Кувасай, Ср.-Аз. ж. д.
Кувшиново, М.-Б.-Б. ж. д.
Кугуты, С.-Кав. ж. д.
Кудашевка, Ек. ж. д.
Кудеевка, С.-Зл. ж. д.
Кудиново, М.-Кур. ж. д.
Кудринская, М.-К.-В. ж. д.
Кудрявка, Дон. ж. д.
Кудрявцево, Сев. ж. д.
Кудук, Таш. ж. д.
Кудьма, М.-Каз. ж. д.
Куенга, Чит. ж. д.
Куеда, М.-Каз. ж. д.
Куженкино, Окт. ж. д.
Кузаранда, пр. Онежск. оз.
Кузема, Мур. ж. д.
Куземовка, Дон. ж. д.
Кузино, Перм. ж. д.
Кузиха, М.-К.-В. ж. д.
Кузнецк, С.-Вяз. ж. д.
Кузнецк, пр. р. Томи.
Кузнецово, пр. р. Волги.
Кузнецово, пр. Зап.-Сиб. п-ва.
Кузоватово, М.-Каз. ж. д.
Кузомень, пр. Сев. п-ва.
Кузьма, Перм. ж. д.
Кузьминка, Окт. ж. д.
Кузьминский Шлюз, пр. Волжск. п-ва.
Куйтун, Заб. ж. д.
Кукмор, М.-Каз. ж. д.
Куколь, Мур. ж. д.
Куксово, пр. р. Волги.
Кукштан, Перм. ж. д.
Кукшик, С.-Зл. ж. д.
Кулакова, пр. р. Туры.
Кулаковка, пр. р. Дона.
Кулешовский, С.-Кав. ж. д.
Куликово-Поле, Р.-У. ж. д.
Кулаково, пр. р. Томи.
Кулиновка, Дон. ж. д.
Кулицкая, Окт. ж. д.
Куломзино, Ом. ж. д.
Кулотино, Окт. ж. д.
Култук, Заб. ж. д.
Кулунда, Ом. ж. д.
Кульбакино, Ек. ж. д.
Кума, С.-Кав. ж. д.
Кумагорск, С.-Кав. ж. д.
Куминовское, пр. р. Туры.
Куси, Зак. ж. д.
Кум-Торкале, С.-Кав. ж. д.
Кумы, Южн. ж. д.
Кумылга, Ю.-В. ж. д.
Кумыш, Перм. ж. д.
Кунара, Перм. ж. д.
Кунгур, Перм. ж. д.
Кундур, Усс. ж. д.
Кунниково, пр. Волжск. п-ва.
Кунцево, М.-Б.-Б. ж. д.
Кунья, М.-Б.-Б. ж. д.
Кунья, Сев. ж. д.
Купавна, М.-Кур. ж. д.
Купальни, Ю.-З. ж. д.
Купино, Ом. ж. д.
Куприно, М.-Б.-Б. ж. д.
Купьеваха, Южн. ж. д.
Купчино, С.-Зап. ж. д.
Купянск, Южн. и Дон. ж. д.
Курайли, Таш. ж. д.
Кураино, М.-Кур. ж. д.
Кураково, М.-Кур. ж. д.
Кураковка, Ек. ж. д.
Курбан-Кала, Ср.-Аз. ж. д.
Курбатово, М.-К.-В. ж. д.
Курбулинск-Зал., пр. оз. Байкала.
Кургамыс, Ом. ж. д.
Курган, Ом. ж. д.
Курганная, С.-Кав. ж. д.
Курган Тюбе, Ср.-Аз. ж. д.
Курдюм, Р.-У. ж. д.
Курдюмовка, Дон. ж. д.
Куриловка, Дон. ж. д.
Куриловка, Р.-У. ж. д.
Курино, пр. р. Зап. Двины.
Куркас, Дон. ж. д.
Куркачи, М.-Каз. ж. д.
Курлово, М.-Кур. ж. д.
Курмаевка, С.-Вяз. ж. д.
Курман-Кемельчи, Юж. ж. д.
Курмыш, пр. р. Суры.
Курмыч, пр. р. Волги.
Куровская, М.-Каз. ж. д.
Куропаткино, Ср.-Аз. ж. д.
Курорт, Окт. ж. д.
Курсавка, С.-Кав. ж. д.
Курск, М.-Кур. и Южн. ж. д.
Куртамак, С.-Зл. ж. д.
Курумыч, пр. р. Волги.
Курья, Перм. ж. д., пр. Сев. п-ва
Куряж, Дон. ж. д.
Курят, Заб. ж. д.
Кусар-Чай, Зак. ж. д.
Кусинский Завод, Перм. ж. д.
Куски, Южн. ж. д.
Кусково, М.-Кур. ж. д.
Кустанай, С.-Зл. ж. д.
Кустаревка, М.-Каз. ж. д
Кустово, пр. р. Волги.
Кутаис, Зак. ж. д.
Кутейниково, Ек. ж. д.
Кутузово, М.-Кур. ж. д.
Кутулик, Заб. ж. д.
Кутулук, Таш. ж. д.
Кухеты, Зак. ж. д.
Куцовка, Ек. ж. д.
Кучаково, Южн. ж. д.
Кучино, М.-Кур. ж. д.
Кучум, С.-Зл. ж. д.
Кучурган, Ю.-З. ж. д.
Кушавера, Молог. ж. д.
Кушва, Перм. ж. д.
Кушеватское, пр. Зап.-Сиб. п-ва.
Кушелевка, Окт. ж. д.
Кушка, Ср.-Аз. ж. д.
Кущевка, С.-Кав. ж. д.
Кушкополье, пр. Сев. п-ва.
Кушугум, Южн. ж. д.
Кущуба, Сев. ж. д.
Куюк, М.-Каз. ж. д.
Кую-Мазар, Ср.-Аз. ж. д.
Куява, Урицк. ж. д.
Куяльник Новый, Ю.-З. ж. д.
Куяльник Старый, Ю.-З. ж. д.
Кшень, М.-К.-В. ж. д.
Кын, Перм. ж. д.

Кыштым, Перм. ж. д.
Кюрдамир, Зак. ж. д.
Кюрок-Чай, Зак. ж. д.
Кяписельга, Мур. ж. д.

Л.

Лабинская, С.-Кав. ж. д.
Лаврово, Ю.-В. ж. д.
Лагань, пр. р. Волги.
Лагерная, М.-Каз. ж. д.
Лагунака, Ом. ж. д.
Ладва, Мур. ж. д.
Ладожская, С.-Кав. ж. д.
Ладыгинская, Сев. ж. д.
Ладыжин, Ю.-З. ж. д.
Лазарево, М.-Кур. ж. д.
Лазаревская, С.-Кав. ж. д.
Лазинка, С.-Вяз. ж. д.
Лазорки, Южн. ж. д.
Лаишев, пр. Волжск. п-ва.
Лальск, пр. Сев. п-ва.
Ламадчицзы, Вост.-Кит. ж. д.
Ламки, Р.-У. ж. д.
Ламь, пр. р. Мологи.
Ланная, Южн. ж. д.
Ланская, Окт. ж. д.
Ланчхуты, Зак. ж. д.
Лаошаогоу, Вост.-Кит. ж. д.
Лапино, С.-Зап. ж. д.
Лапичи, Зап. ж. д.
Лаптево, М.-Кур. ж. д.
Лапшинская, Р.-У. ж. д.
Ларино, Ек. ж. д.
Ларищево, Зап. ж. д.
Ласково, М.-Кур. ж. д.
Латная, М.-К.-В. ж. д.
Латовка, Ек. ж. д.
Лахта, Окт. ж. д.
Лацердовка, М.-Б.-Б. ж. д.
Лачиново, М.-К.-В. ж. д.
Лая, Перм. ж. д.
Лебедево, Р.-У. ж. д.
Лебединская, Южн. ж. д.
Лебедянь, Р.-У. ж. д.
Лебзино, Сев. ж. д.
Лебяжий, пр. р. Вятки.
Лебяжье, пр. р. Иртыша.
Левашево, Окт. ж. д.
Левенцовская, Ек. ж. д.
Лебяжья, Ом. ж. д.
Левая Волга, С.-Зл. ж. д.
Левый Берег Амура, Усс. ж. д.
Левый Бер. Днепра, М.-К.-В. ж. д.
Левая Уфимка, С.-Зл. ж. д.
Лев Толстой, Р.-У. ж. д.
Левошинка, Окт. ж. д.
Левшино, Перм. ж. д.
Левыкино, Р.-У. ж. д.
Легостаево, пр. Зап.-Сиб. п-ва.
Леджет, Зак. ж. д.
Ледново, Сев. ж. д., пр. Приладожск. каналов.
Ледяная, Усс. ж. д.
Лежа, Сев. ж. д.
Лежина, Ек. ж. д.
Лекаревка, Ек. ж. д.
Лелеквинская, М.-Б.-Б. ж. д.
Леменка, С.-Зап. ж. д.
Лена, пр. Сев. п-ва.
Ленинакан, Зак. ж. д.
Ленинград, Окт. и С.-Зап. ж. д., пр. р. Невы.
Ленинград II, Окт. ж. д.
Ленинск, пр. р. Аму-Дарьи.
Ленино, пр. р. Волги.
Ленинск, пр. р. Волги.
Ленинская, Р.-У. ж. д.
Ленкорань, порт Каспийского моря.
Леонидовка, С.-Вяз. ж. д.
Леоновка, Ю.-В. ж. д.
Леонтьево, Окт. ж. д.
Леонтьевское, пр. р. Мологи.
Лепесовка, Ю.-З. ж. д.
Лепехинская, Р.-У. ж. д.
Лепша, Сев. ж. д.
Лермонтовский, С.-Вяз. ж. д.
Лермонтовская, С.-Кав. ж. д.
Лес, С.-Зл. ж. д.
Лес, Таш. ж. д.
Лесковичи, пр. р. Днепра.
Лесная Буча, Ю.-З. ж. д.
Лесной, Чит. ж. д.
Лесодолгоруково, М.-Б.-Б. ж. д.
Лесок, М.-Каз. ж. д.
Лесопильный, Р.-У. ж. д.
Летиха, пр. р. Днепра.
Летки, пр. р. Днепра.
Летники, М.-Кур. ж. д.
Летяженка, Р.-У. ж. д.
Леуновское, пр. Сев. п-ва.
Леушковская, С.-Кав. ж. д.
Лефортово, М.-Кур. ж. д.
Лещево-Замараево, Перм. ж. д.
Лещиновка, Южн. ж. д.
Лианозово, Сев. ж. д.
Либани, Зак. ж. д.
Ливенцовская, Ек. ж. д.
Ливны, М.-К.-В. ж. д.
Лигово, С.-Зап. ж. д.
Лигово, пр. р. Невы.
Лидахэицзы, Вост.-Кит. ж. д.
Лижма, Мур. ж. д.
Ликино, М.-Каз. ж. д.
Линда, Н.-Новгород.-Котельническ. ж. д.
Линейная, С.-Кав. ж. д.
Линовицы, Южн. ж. д.
Лиозно, М.-Б.-Б. ж. д.
Липенки, пр. р. Мологи.
Липецк, Ю.-В. ж. д.
Липицы, М.-К.-В. ж. д.
Липка, пр. Приладожск. каналов.
Липки, Ю.-В. ж. д.
Липовая Роща, Южн. ж. д.
Липовец, Ю.-З. ж. д.
Липово, С.-Зап. ж. д.
Липовская, М.-Б.-Б. ж. д.
Липовское, пр. р. Туры.
Липовцы, Усс. ж. д.
Липовская, М.-Б.-Б. ж. д.
Липчинское, пр. р. Туры.
Липяги, С.-Зл. ж. д.
Лисица, пр. р. Волги.
Лисичанск, Дон. ж. д.
Лиски, Ю.-В. ж. д.
Лисоводы, Ю.-З. ж. д.
Лиственичное, Заб. ж. д.
Листвянка, М.-Каз. ж. д.
Литвиново, Том. ж. д.
Лихачево, Юж. ж. д.
Лихая, Дон. и Ю.-В. ж. д.
Лихвин, М.-Кур. ж. д.
Лихи, Зак. ж. д.
Лихоборы, М.-Кур. ж. д.
Лиховичи, пр. Сев.-Зап. п-ва.
Лихославль, Окт. и М.-Б.-Б. ж. д.
Лобаново, С.-Вяз. ж. д.
Лобва, Перм. ж. д.
Лобня, Сев. ж. д.
Лобовск. Копи, Дон. ж. д.
Лова, пр. Приладожских каналов.
Ловцы, пр. Волжск. п-ва.
Ловша, М.-Б.-Б. ж. д.
Логачево, М.-К.-В. ж. д.
Лог, Ю.-В. ж. д.
Логиновское, пр. Зап.-Сиб. п-ва.
Логусово, пр. Зап.-Сиб. п-ва.
Лодейное Поле, Мур. ж. д., пр. Сев.-Зап. п-ва.
Лоев, пр. р. Днепра.
Лозовая, Дон. и Южн. ж. д.
Лозовенька, Южн. ж. д.
Лойма, пр. Сев. п-ва
Локинская, Дон. ж. д.
Локня, С.-Зап. ж. д.
Лом, Сев. ж. д.
Ломакино, Ср.-Аз. ж. д.
Ломоватка, Дон. ж. д.
Ломовис, Р.-У. ж. д.
Ломовка, Перм. ж. д.
Лондоково, Усс. ж. д.
Лоо, С.-Кав. ж. д.
Лопанская, Южн. ж. д.
Лопарево, Сев. ж. д.
Лопарская, Мур. ж. д.
Лопасня, М.-Кур. ж. д.
Лопатино, Ю.-В. ж. д.
Лопатино, Р.-У. ж. д.
Лопатково, Перм. ж. д.
Лопуховка, Р.-У. ж. д.
Лорис, С.-Кав. ж. д.
Лосвида, С.-Зап. ж. д.
Лосево, Южн. ж. д.
Лосиноостровская, Сев. ж. д.
Лоскутовка, Дон. ж. д.
Лотва, М.-Б.-Б. ж. д.
Лоухи, Мур. ж. д.
Лохвица, Южн. ж. д.
Лоцкино, Ек. ж. д.
Лубны, Южн. ж. д.
Лубяны, пр. р. Вятки.
Луга, С.-Зап. ж. д.
Луганск, Дон. ж. д.
Лугины, Ю.-З. ж. д.
Луговая, М.-Б.-Б. ж. д.
Луговая, Сев. ж. д.
Луговая, Таш. ж. д.
Луза, Перм. ж. д.
Лузино, Ом. ж. д.
Лужки, пр. р. Енисея.
Лука, Южн. ж. д.
Лукашевка, М.-К.-В. ж. д.
Лукашево, Вост.-Кит. ж. д.
Луковец, пр. р. Шексны.
Лукоянов, М.-Каз. ж. д.
Лумба, Сев. ж. д.
Лунданка, Перм. ж. д.
Лунива, пр. Волжск. п-ва.
Лунино, М.-Каз. ж. д.
Луньевка, Перм. ж. д.
Лустовка, Ленингр. ж. д.
Лутошкино, Р.-У. ж. д.
Лутугино, Дон. ж. д.
Луховицы, М.-Каз. ж. д.
Лухтонга, Сев. ж. д.
Лучко, Вост.-Кит. ж. д.
Лучок, Ю.-В. ж. д.
Лыконино, Окт. ж. д.
Лысьева, Перм. ж. д.
Лысые Горы, Р.-У. ж. д.
Лысьвинский Завод, Перм. ж. д.
Лычково, С.-Зап. ж. д.
Лычковского, М.-Б.-Б. ж. д.
Льва Толстого, Р.-У. ж. д.
Львов, С.-Зап. ж. д.
Львово, С.-Вяз. ж. д.
Львовская, М.-Кур. ж. д.
Льгов, М.-К.-В. и Дон. ж. д.
Льеншанпуан, Юж.-Манчжурск. ж. д.
Любань, Окт. ж. д.
Любашевка, Ю.-З. ж. д.
Люберцы, М.-Каз. ж. д.
Любеч, пр. р. Днепра.
Любим, Сев. ж. д.
Любинка, Окт. ж. д.
Любинская, Ом. ж. д.
Люблино Дачное, М.-Кур. ж. д.
Люблино Южное, М.-Кур. ж. д.
Любница, С.-Зап. ж. д.
Люболяды, С.-Зап. ж. д.
Люботин, Юж. ж. д.
Любохна, Урицкой ж. д.
Любцы, пр. р. Шексны.
Любытино, Окт. ж. д.
Люга, М.-Каз. ж. д.
Людиново, Урицкой ж. д.
Люлинцы, Ю.-З. ж. д.
Люкту, Юж.-Манчжурск. ж. д.
Лютово, Сев. ж. д.
Лявля, пр. Сев. п-ва.
Ляды, Перм. ж. д.
Ляки, Зак. ж. д.
Ляля, Перм. ж. д.
Лянгасово, Сев. ж. д.
Ляоянь, Юж.-Манчжурск. ж. д.
Ляпичев, Ю.-В. ж. д.
Ляхи, пр. р. Оки.

М.

Мавринка, Р.-У. ж. д.
Магдагачи, Чит. ж. д.
Магдалиновка, Дон. ж. д.
Магедово, Ек. ж. д.
Магнай, Троицко-Орской ж. д.
Магнитная, Перм. ж. д.
Маево, М.-Б.-Б. ж. д.
Мазурка, Ю.-В. ж. д.
Мазуркины, пр. Зап.-Сиб. п-ва.
Мазурино, пр. р. Зап. Двины.
Мазуровка, Южн. ж. д.
Майкошово, пр. р. Лихы.
Майор, пр. Зап.-Сиб. п-ва.
Майорская, Дон. ж. д.
Майдан, М.-Каз. ж. д.
Майдан Вила, Ю.-Зап. ж. д.
Майкоп, С.-Кав. ж. д.
Майлибаш, Таш. ж. д.
Майликент, Таш. ж. д.
Маймак, Таш. ж. д.
Майна, М.-Каз. ж. д., пр. р. Волги.
Майорская, Дон. ж. д.
Майский, Южн. ж. д.
Майтуга, С.-Зл. ж. д.
Макановичи, Зап. ж. д.
Макансе, С.-Кав. ж. д.
Макаренко, Ек. ж. д.
Макарово, Сев. ж. д.
Макарьев, пр. р. Унжи.
Макеевка, Ек. ж. д.
Маклаково, пр. р. Енисея.
Макавеево, Чит. ж. д.
Маклауш, С.-Зл. ж. д.
Маково, М.-К.-В. ж. д.
Маково, пр. р. Волги.
Макошино, Зап. ж. д., пр. р. Днепра.
Максатиха, С.-Зап. ж. д.
Максимовка, Южн. ж. д.
Максимовский, Ю.-В. ж. д.
Максютово, С.-Зл. ж. д.
Макушино, Ом. ж. д.
Малай, Зак. ж. д.
Малавино, пр. Волжск. п-ва.
Маламино, Ек. ж. д.
Малаховка, М.-Каз. ж. д.
Малахово, С.-Вяз. ж. д.
Малаховская, Сев. ж. д.
Малая Ветка, пр. р. Волги.
Малая Вишера, Окт. ж. д.
Малая Перещепинская, Южн. ж. д.
Малые Гирлы, пр. р. Днепра.
Малые Тавры, пр. Сев. п-ва.
Малая Токсачка, Ек. ж. д.
Малдыбай, Таш. ж. д.
Малая Чесноковская, Усс. ж. д.
Малевка, С.-Вяз. ж. д.
Малик, Ср.-Аз. ж. д.
Малин, Ю.-З. ж. д.
Малитавская Пристань, М.-Кур. ж. д.
Малоархангельск, М.-Кур. ж. д.
Маловолжская Пристань, С.-Зап. ж. д.
Малоатлымское, пр. Зап.-Сиб. п-ва.
М.-Красноярск, пр. р. Иртыша.
Малороссийская, С.-Кав. ж. д.
Малоузенск, Р.-У. ж. д.
Малоярославец, М.-К.-В. ж. д.
Малукса, Мур. ж. д.
Малышево, С.-Зап. ж. д.
Мальта, Заб. ж. д.
Мальцевская, М.-Б.-Б. ж. д.
Мальчевская, Ю.-В. ж. д.
Малютино, С.-Вяз. ж. д.
Мамадыш, пр. р. Вятки.
Мамед-Кала, С.-Кав. ж. д.
Малютка, Ом. ж. д.
Мамонтовская, Сев. ж. д.
Мамырь, пр. р. Ангары.
Манаково, Сев. ж. д.
Мамут, Южн. ж. д.
Манас, С.-Кав. ж. д.
Мангит, Ср.-Аз. ж. д.
Мангут, Ом. ж. д.
Мандрово, Ю.-В. ж. д.
Мандрыкино, Ек. ж. д.
Манзовка, Усс. ж. д.
Манихино, М.-Б.-Б. ж. д.
Манкент, Таш. ж. д.
Манкошево, пр. р. Мсты.
Манос, Мур. ж. д.
Мантурово, Сев. ж. д., пр. р. Унжи.
Мануйловка, Дон. ж. д.
Манчалово, М.-Б.-Б. ж. д.
Маньгоу, Вост.-Кит. ж. д.
Маньково, Ю.-В. ж. д.
Манчжурия, Чит. ж. д.
Манюки, Зап. ж. д.
Маоэршань, Вост.-Кит ж. д.
Маралды, Ом. ж. д.
Марганец, Ек. ж. д.
Мардаровка, Ю.-З. ж. д.
Марелисы, Зак. ж. д.
Марианoвка, Ом. ж. д.
Маржановка, Южн. ж. д.
Маритуй, Заб. ж. д.
Марица, М.-К.-В. ж. д.
Мариенбург, С.-Зап. ж. д.
Мариин Посад, пр. р. Волги.
Мариинск, Том. ж. д.
Мариянская, пр. р. Дона.
Мариуполь, Ек. ж. д., порт Азовского моря.
Марк, Сев. ж. д.
Маркваши, пр. р. Волги.
Марково, М.-К.-В. ж. д., пр. Сев.-Зап. п-ва.
Марковщина, пр. р. Зап. Двины.
Маркштадт, пр. р. Волги.
Мармыжи, М.-К.-В. ж. д.
Мартисово, Окт. ж. д.
Мартотубань, Зак. ж. д.
Мартук, Таш. ж. д.
Мартыновская, Ю.-Зап. ж. д.
Мартыново, Ек. ж. д.
Мартыновская, Ю.-З. ж. д.
Мартышкино, С.-Зап. ж. д.
Марфино, Сев. ж. д.
Марцево, Ек. ж. д.
Марычевка, Таш. ж. д.
Марьевка, Дон. ж. д.
Марьегоры, пр. Сев. п-ва.
Марьино, Окт. ж. д.
Марьино, Окт. ж. д.
Марьино, пр. р. Ветлуги.
Марьяновка, Южн. ж. д.
Марьяновская, пр. р. Дона.
Масальский, Ср.-Аз. ж. д.
Масальская, Мур. ж. д.
Масловка, Ю.-В. ж. д.
Маслово, С.-Зап. ж. д.
Масов Кут, С.-Кав. ж. д.
Маслогостицы, С.-Зап. ж. д.
Маслянская, Ом. ж. д.
Мастара, Зак. ж. д.
Масычев, Ю.-В. ж. д.
Матвеев Курган, Ек. ж. д.
Матейково, Ю.-З. ж. д.
Матренино, М.-Б.-Б. ж. д.
Матчино, Р.-У. ж. д.
Матышево, Р.-У. ж. д.
Маук, Перм. ж. д.
Махаринцы, Ю.-З. ж. д.
Махерово, М.-Б.-Б. ж. д.
Махинджаури, Зак. ж. д.
Махрово, Сев. ж. д.
Мацяохе, Кит.-Вост. ж. д.
Мациевская, Чит. ж. д.
Машель, Южн. ж. д.
Машук, С.-Кав. ж. д.
Маячкая, Таш. ж. д.
Маячное, пр. р. Волги.
Мга, Мур. и С.-Зап. ж. д.
Мегра, пр. С.-Зап. п-ва.
Медведево, С.-Зап. ж. д.
Медведица, Р.-У. ж. д.
Медведки, пр. р. Вятки.
Медведовка, М.-Каз. ж. д.
Медвежья Гора, Мур. ж. д.
Медерово, Ек. ж. д.
Медяны, пр. р. Вятки.
Медянка, Перм. ж. д.
Междудворье, Сев. ж. д.
Межевая, Ек. ж. д.
Меженинoвка, Том. ж. д.
Межеричи, Украинск. ж. д.
Межигорье, пр. р. Днепра
Мезино, пр. р. Днепра.
Мейтаза, пр. р. Днепра.
Мейшадзы, Вост.-Кит. ж. д.
Мекензиевы Горы, Южн. ж. д.
Мелаани, Зак. ж. д.
Мелашенков, Юж. ж. д.
Мелевка, пр. р. Волги.
Мелекесс, С.-Зл. ж. д.
Мелеуз, С.-Зл. ж. д.
Мелехино, М.-К.-В. ж. д.
Мелитопсль, Южн. ж. д.
Мелиховская, пр. р. Дона.
Мелмандово, пр. Сев. п-ва.
Меловая, Дон. ж. д.
Мелогорье, Ю.-В. ж. д.
Мельгуново, М.-Каз. ж. д.
Мельниково, Ср.-Аз. ж. д.
Мельничный Ручей, Окт. ж. д.
Мельня, М.-К.-В. ж. д.
Менделеево, Перм. ж. д.
Мена, Зап. ж. д.
Меновой Двор, Таш. ж. д.
Менчугово, Ек. ж. д.
Мерв, Ср.-Аз. ж. д.
Мереть, пр. Зап.-Сиб. п-ва.
Мерефа, Южн. ж. д.
Мериа, Зак. ж. д.
Мерке, Таш. ж. д.
Мерцалово, Ек. ж. д.
Мерчик, Южн. ж. д.
Метехи, Зак. ж. д.
Метил, Сев. ж. д.
Мечетинская, С.-Кав. ж. д.
Мечетная, Ек. ж. д.
Мечетный, С.-Кав. ж. д.
Мешедессер, порт Каспийского моря.
Мещерская, М.-Б.-Б. ж. д.
Миасс, С.-Зл. ж. д.
Мигаево, Ю.-З. ж. д.
Мизково, Украинск. ж. д.
Микашевичи, Зап. ж. д.
Миллерово, Дон. и Ю.-В. ж. д.
Миллионная, С.-Вяз. ж. д.
Милованово, С.-Кав. ж. д.
Милорадовка, Ек. ж. д.
Милославское, Р.-У. ж. д.
Милохово, М.-Б.-Б. ж. д.
Милуша, Зап. ж. д.
Милютинская, Ср.-Аз. ж. д.
Мингечаур, Зак. ж. д.
Минеральные Воды, С.-Кав. ж. д.
Минино, Заб. ж. д.
Минка, С.-Зл. ж. д.
Миновка, Южн. ж. д.
Минск, Зап. ж. д.
Минск, М.-Б.-Б. ж. д.
Минусинск, пр. р. Енисея.
Минутка, Южн. ж. д.
Минутка, С.-Кав. ж. д.
Миньяр, С.-Зл. ж. д.
Миргород, Южн. ж. д.
Мирная Долина, Дон. ж. д.
Мировая, Ек. ж. д.
Мироновка, Ю.-З. ж. д.
Мирополь, Ю.-З. ж. д.
Мирская, С.-Кав. ж. д.
Мисское, пр. Волжск. п-ва.
Митино, М.-Б.-Б. ж. д.
Митрофановка, Ю.-В. ж. д.
Митягино, Р.-У. ж. д.
Мифун, Кит.-Вост. ж. д.
Михайленки, Ю.-З. ж. д.
Михайлов, Р.-У. ж. д.
Мих. Архангела, пр. р. Шексны.
Михайлово, Зак. ж. д.
Михайловская, Мур. ж. д.
Михайловский Завод, Перм. ж. д.
Михалево, Заб. ж. д.
Михановичи, Зап. ж. д.
Михархангело, пр. р. Шексны.

Михнево, Р.-У. ж. д.
Мишкино, Ом. ж. д.
Мишурин, пр. р. Днепра.
Могзон, Чит. ж. д.
Могилев Губ. на/Дн., М.-Б.-Б. ж. д.
Могилев-Под., Ю.-З. ж. д., пр. р. Днепра.
Могиляны, Ю.-Зап. ж. д.
Могой, пр. р. Волги.
Моготуй, Чит. ж. д.
Могоча, Чит. ж. д.
Модаоши, Кит.-Вост. ж. д.
Моденский Монастырь, пр. р. Мологи.
Можайск, М.-Б.-Б. ж. д.
Моздок, С.-Кав. ж. д.
Мозырь, Ю.-З. ж. д., пр. р. Припяти.
Моисеевка, Ек. ж. д.
Моисеево, Р.-У. ж. д.
Мойка, С.-Зап. ж. д.
Мокрая, Южн. ж. д.
Мокроус, Р.-У. ж. д.
Молитовка, пр. Волжск. п-ва.
Молиты, Зак. ж. д.
Молога, пр. р. Волги.
Молодечно, Окт. ж. д.
Молоди, С.-Зап. ж. д.
Молодники, М.-Кур. ж. д.
Молосковицы, С.-Зап. ж. д.
Молочная, Сев. ж. д.
Молчаново, Южн. ж. д.
Молчаново, пр. Зап.-Сиб. п-ва.
Монаенки, Р.-У. ж. д.
Монастырск, пр. Волжск. п-ва.
Монастырище, Ю.-З. ж. д.
Монастырская пл., Сев. ж. д.
Монахово, Ек. ж. д.
Моначчиновка, Южн. ж. д.
Монетная, Перм. ж. д.
Монтай-Таш., Таш. ж. д.
Мордынь, пр. р. Волги.
Мордвес, Р.-У. ж. д.
Мордвиново, Молог. ж. д.
Мордово, Ю.-В. ж. д.
Мордово, пр. р. Волги.
Морец, Р.-У. ж. д.
Моржановка, Ек. ж. д.
Морженга, Сев. ж. д.
Морино, С.-Зап. ж. д.
Мормаль, Зап. ж. д.
Моровск, пр. р. Днепра.
Морозовка, Южн. ж. д.
Морская, Ек. ж. д.
Морская Пристань, Окт. ж. д.
Морсово, М.-Каз. ж. д.
Моршанск, С.-Вяз. ж. д.
Москаленки, Ом. ж. д.
Москва-пас., М.-Каз. ж. д., пр. р. Москвы.
Москва-пас., Окт. ж. д.
Москва-пас., Р.-У. ж. д.
Москва-пас., Сев. ж. д.
Москва-пас. Балт., М.-Б.-Б. ж. д.
Москва-пас. Белор., М.-Б.-Б. ж. д.
Москва-пост Белор., М.-Б.-Б. и М.-Кур. ж. д.
Москва-тов., М.-Каз. ж. д.
Москва-тов., Окт. ж. д.
Москва-тов., Р.-У. ж. д.
Москва-тов., Сев. ж. д.
Москва-тов. Балт., М.-Б.-Б. ж. д.
Москва-тов. Белор., М.-Б.-Б. ж. д.
Москва-тов. Нижег., М.-Кур. ж. д.
Москва I, М.-К.-В. ж. д.
Москва I пас., М.-Кур. ж. д.
Москва II, М.-К.-В. ж. д.
Москва II тов.-Курская, М.-Кур. ж. д.
Москва II тов.-Митьково, М.-Каз. ж. д.
Москва-Бутырская, Сев. ж. д.
Москва-Городские Бойни, М.-Кур. ж. д.
Москва-Лизино, М.-Каз. ж. д.
Москва-Рогожская пл., М.-Кур. ж. д.
Москва-Симоново, М.-Каз. ж. д.
Москва-сортировочная, М.-Каз. ж. д.
Москворецкая, М.-Каз. ж. д.
Московка, Ю.-В. ж. д.
Московка, Ом. ж. д.
Московская Ветка, пр. р. Волги.
Московский Переезд, Ю.-З. ж. д.
Моспино, Ек. ж. д.
Мостовая, М.-Б.-Б. ж. д.
Мотовилиха, Перм. ж. д.
Мотовиловка, Ю.-З. ж. д.
Мотама, Ю.-В. ж. д.
Мохнач, Юж. ж. д.
Моховая, Ю.-В. ж. д.
Мохов. Горы, Н.-Новгор.-Котельническ. ж. д., пр. Волжск. п-ва.
Мочегай, С.-Зл. ж. д.
Моцаметы, Зак. ж. д.
Мошково, Том. ж. д.
Мощеная, Ю.-З. ж. д.
Мраморская, Перм. ж. д.
Мста, С.-Зап. ж. д.
Мстера, М.-Кур. ж. д.
Мстинский Мост, Окт. ж. д.
Мубарек, Ср.-Аз. ж. д.
Мугань, Зак. ж. д.
Мугоджарская, Таш. ж. д.
Мудреная, Ек. ж. д.
Мудальцзян, Вост.-Кит. ж. д.
Музалевка, Р.-У. ж. д.
Муйнак, пр. Ср.-Аз. п-ва.
Мукден, Ю.-Манчж. ж. д.
Мукузани, Зак ж. д.
Мулинь, Вост.-Кит. ж. д.
Мулянка, Перм. ж. д.
Муляровка, Зап. ж. д.
Мумра, пр. р. Волги.
Мунчия, Зак. ж. д.
Муравейка, М.-К.-В. ж. д.
Муравлянка, С.-Вяз. ж. д.
Маравьи, пр. р. Волхова.
Муравьев-Амурский,, Усс. ж. д.
Муратовка, С.-Вяз. ж. д.
Мураши, Перм. ж. д.
Мургак, Ср.-Аз. ж. д.
Мурзинка, Перм. ж. д.
Мурзиха, пр. Волжск. п-ва.
Мурино, Заб. ж. д.
Мурманск, Мур. ж. д.
Мурманские Ворота, Мур. ж. д.
Муром, М.-Кур. ж. д.
Муром, М.-Каз. ж. д., пр. р. Оки.
Муром-Ока, М.-Кур. ж. д.
Мурсалимкино, С.-Зл. ж. д.
Муртазово, С.-Каз. ж. д.
Муханово, С.-Зл. ж. д.
Мухиани, Зак. ж. д.
Мухинская, Усс. ж. д.
Мухтолово, М.-Каз. ж. д.
Мучкап, Р.-У. ж. д.
Мучная, Усс. ж. д.
Мушкетово, Ек. ж. д.
Мценск, М.-Кур. ж. д.
Мцхет, Зак. ж. д.
Мшанка, Р.-У. ж. д.
Мшинская, С.-Зап. ж. д.
Мыза, М.-Каз. ж. д.
Мылинка, М.-Б.-Б. ж. д.
Мыльная, С.-Зл. ж. д.
Мыслино, Мур. ж. д.
Мысовая, Заб. ж. д.
Мытищи, Сев. ж. д.
Мытки, Ю.-З. ж. д.
Мышастовка, С.-Кав. ж. д.
Мышкин, пр. р. Волги.
Мюсюсли, Зак. ж. д.
Мюфкинская, Ю.-В. ж. д.
Мяково, С.-Зап. ж. д.
Мяньдухэ, Вост.-Кит. ж. д.
Мясниковка, Сев. ж. д.
Мясной Бор, С.-Зап. ж. д.
Мятлевская, С.-Вяз. ж. д.
Мятусово, пр. Сев.-Зап. п-ва.

Н.

Набережное, Ю.-В. ж. д.
Наваги, Зак. ж. д.
Навагинская, С.-Кав. ж. д.
Навашино, М.-Каз. ж. д.
Навля, М.-К.-В. ж. д.
Навозы, пр. р. Днепра.
Наволока, пр. р. Волги.
Навтлуг, Зак. ж. д.
Нагавская, пр. р. Дона.
Нагольчик, Дон. ж. д.
Нагорная, Перм. ж. д.
Нагорная, Ср.-Аз. ж. д.
Нагорный, Вост.-Кит. ж. д.
Нагорово, пр. Волжск. п-ва.
Нагутская, С.-Кав. ж. д.
Надбелье, Сев.-Зап. п-ва.
Надвойцы, Мур. ж. д.
Надеждинская, Усс. ж. д.
Надежда, Р.-У. ж. д.
Надеждинский Завод, Перм. ж. д
Надиновка, пр. р. Днепра.
Назаровка, М.-Каз. ж. д.
Назимово, Окт. ж. д.
Назин, Мур. ж. д., пр. Приладожских каналов.
Назрань, С.-Кав. ж. д.
Называевская, Ом. ж. д.
Налбанд, Зак. ж. д.
Налейка, М.-Каз. ж. д.
Налесни, пр. р. Днепра.
Нальчик, С.-Кав. ж. д.
Наманган, Ср.-Аз. ж. д.
Нара, М.-К.-В. ж. д.
Нарва, С.-Зап. ж. д.
Нарга, пр. Зап.-Сиб. п-ва.
Наркевичи, Ю.-З. ж. д.
Наровль, пр. р. Припяти.
Нарочино, С.-Зап. ж. д.
Нарыкары, пр. Зап.-Сиб. п-ва.
Нарым, пр. Зап.-Сиб. п-ва.
Нарышкино, М.-Б.-Б. ж. д.
Насва, С.-Зап. ж. д.
Насветевиг, Дон. ж. д.
Насосный, Зак. ж. д.
Настасьино, Р.-У. ж. д.
Натальевка, Дон. ж. д.
Наумовка, Южн. ж. д.
Наурская, С.-Кав. ж. д.
Нахабино, М.-Б.-Б. ж. д.
Нахичевань Донская, Ю.-В. ж. д.
Нахичевань Эриванская, Зак. ж. д.
Нахов, Зап. ж. д.
Нахой, Р.-У. ж. д.
Нащекино, М.-Б.-Б. ж. д.
Нащи, С.-Зап. ж. д.
Неболчи, Молог. ж. д.
Невальцево, пр. Зап.-Сиб. п-ва.
Невель, Окт. ж. д.
Невель, С.-Зап. ж. д.
Неверовская, Сев. ж. д.
Невинномысская, С.-Кав. ж. д.
Невтедаг, Ср.-Аз. ж. д.
Невьянск, Перм. ж. д.
Негин, Ю.-З. ж. д.
Негорелое, М.-Б.-Б ж. д.
Негоща, С.-Зап. ж. д.
Неграм, Зак. ж. д.
Недостаево, М.-Каз. ж. д.
Недреманная, С.-Кав. ж. д.
Нежеголь, Юж. ж. д.
Нежин, М.-К.-В. ж. д.
Нежода, Р.-У. ж. д.
Незлобная, С.-Кав. ж. д.
Нейво-Рудянская, Перм. ж. д.
Неклиновка, Ек. ж. д.
Неклюдово, М.-Кур. ж. д.
Некраши, Зап. ж. д.
Некрилово, Ю.-В. ж. д.
Нелидово, М.-Б.-Б. ж. д.
Нельговка, Ек. ж. д.
Немерчи, Ю.-З. ж. д.
Немешаево, Ю.-З. ж. д.
Немиров, Ю.-З. ж. д.
Немки, пр. р. Днепра.
Немолодва, Зап. ж. д.
Немчанка, Таш. ж. д.
Немчиновский Пост, М.-Б.-Б. ж. д.
Немчиново, М.-Б.-Б. ж. д.
Неплюево, М.-К.-В. ж. д.
Неприк, Таш. ж. д.
Нерехта, Сев. ж. д.
Нерль, Сев. ж. д.

Неродовка, Ек. ж. д.
Нерчинск, Чит. ж. д.
Несветевичево, Дон. ж. д.
Нессельроде, Р.-У. ж. д.
Нестеровцы, Ю.-В. ж. д.
Нетесьма, Окт. ж. д.
Неткачево,, Р.-У. ж. д.
Нетрубеж, М.-К.-В. ж. д.
Нефтяная, Р.-У. ж. д.
Нечаевка, М.-Каз. ж. д.
Нечаевская, М.-Каз. и М.-Кур. ж. д.
Нея, Сев. ж. д.
Нигоити, Зак. ж. д.
Нижне-Ангарск, пр. оз. Байкала.
Н.-Вартовское, пр. Зап.-Сиб. п-ва.
Нижнеднепровск, Ек. ж. д.
Нижнедевицк, М.-К.-В. ж. д.
Нижне-Койдокурье, пр. Сев. п-ва.
Нижне-Кундрюченская, пр. р. Дона.
Нижне-Курмоярская, пр. р. Дона.
Нижне-Мальцево, М.-Каз. ж. д.
Никополь, пр. р. Свири.
Н.-Никольское, пр. Зап.-Сиб. п-ва.
Н.-Рудянская, Перм. ж. д.
Нижне-Сергиевский Зав., Перм. ж. д.
Нижне-Туринский Завод, Перм. ж. д.
Нижнеувельская, С.-Зл. ж. д.
Нижнеудинск, Заб. ж. д.
Нижне-Чирская, пр. р. Дона.
Нижний-Баскунчак, Р.-У. ж. д.
Н.-Лебяжье, пр. р. Волги.
Нижний-Машат, Таш. ж. д.
Нижний-Новгород, М.-Кур. ж. д., пр. р. Волги и р. Оки.
Нижний-Новгород, М.-Каз. ж. д.
Нижний-Тагил, Перм. ж. д.
Н.-Услон, пр. р. Волги.
Нижняя-Банновка, пр. р. Волги.
Н.-Курья, пр. р. Ахтубы.
Нижняя-Паленьга, пр. Сев. п-ва.
Нижняя-Сальда, Перм. ж. д.
Нижняя-Тойма, пр. Сев. п-ва.
Н.-Услон, пр. Волжск. п-ва.
Низковка, Зап. ж. д.
Низовская, С.-Зап. ж. д.
Низы, Юж. ж. д.
Никитинка, М.-Б.-Б. ж. д.
Никитовка, Дон. ж. д.
Никифоровка, Р.-У. ж. д.
Николаевская Сл., пр. р. Дона.
Никольское, пр. р. В. Волги.
Никола, пр. р. Свири.
Николаев, Ек. ж. д., пр. р. Буга.
Николаевка, пр. р. Дона.
Николаевск, пр. р. Иртыша.
Николай-Дар, М.-Каз. ж. д.
Никола-Полома, Сев. ж. д.
Николенково, С.-Кав. ж. д.
Николо-Бабаевский Мон., пр. р. Волги.
Николо-Козельск, Ек. ж. д.
Николо-Макаров, пр. р. Унжи.
Ник.-Березовка, пр. Волжск. п-ва.
Ник. Пустынь, пр. р. Днепра.
Никольск, пр. р. Юга.
Никольск-Уссур., Усс. ж. д.
Никольский, Р.-У. ж. д.
Никольское, Ю.-В. ж. д.
Никольское, Ю.-В. ж. д.
Никольское, пр. р. Оки.
Никольское, пр. р. Волги.
Никольское, пр. р. Шексны.
Никоново, С.-Вяз. ж. д.
Никополь, Ек. ж. д., пр. р. Буга.
Никулино, С.-Вяз. ж. д.
Нилова Пуст., пр. С.-Зап. п-ва.
Ниловцы, пр. р. Шексны.
Нишан, Ср.-Аз. ж. д.
Нища, М.-Б.-Б. ж. д.
Новая Бавария, Южн. ж. д.
Новая Деревня, Окт. ж. д.
Новая Калитва, пр. р. Дона.
Нов. Ладога, пр. Приладожск. каналов.
Новгород, С.-Зап. ж. д., пр. р. Волхова.
Новгород-Северск, Зап. ж. д., пр. р. Днепра.
Новиково, Р.-У. ж. д.
Новинка, С.-Зап. ж. д.
Новинки, пр. Сев. п-ва.
Новитченко, Южн. ж. д.
Новки, М.-Кур. и Сев. ж. д.
Новленск, пр. Сев. п-ва.
Ново-Алексеевка, Южн. ж. д.
Ново-Бахмутовка, Ек. ж. д.
Новобелица, Зап. ж. д.
Новобелицкая, Зап. ж. д.
Новоборисовка, Дон. ж. д.
Новогеоргиевск, пр. р. Днепра.
Нововолжская Пристань, С.-Зап. ж. д.
Новогиреево, М.-Кур. ж. д.
Новоград-Волынск, Ю.-З. ж. д.
Ново-Гупуловка, Южн. ж. д.
Ново-Даниловка, Ек. ж. д.
Новодевичье, пр. р. Волги.
Н.-Ельцы, пр. Сев.-Зап. п-ва.
Новодугинская, М.-Б.-Б. ж. д.
Новозыбков, Зап. ж. д.
Новоиерусалимская, М.-Б.-Б. ж. д.
Новоильинское, пр. р. Ахтубы.
Ново-Карловка, Ек. ж. д.
Новолисино, С.-Зап. ж. д.
Новомиргород, Ю.-З. ж. д.
Ново-Навалочная, Окт. ж. д.
Новомосковск, Украинск. ж. д.
Ново-Надеждинский, Дон. ж. д.
Новониколаевск, Том. ж. д., пр. Зап.-Сиб. п-ва.
Новонежино, Усс. ж. д.
Ноземские Исады, пр. р. Сухоны.
Ново-Полтавка, Ек. ж. д.
Ново-Пятигорск, С.-Кав. ж. д.
Ново-Ропск, Зап. ж. д.
Новороссийск, С.-Кав. ж. д.
Ново-Савицкая, Ю.-З. ж. д.
Новоселица, пр. р. Мсты.
Новоселицы, Ю.-Зап. ж. д.
Новоселки, пр. Волжск. п-ва.
Новоселово, пр. р. Енисея.
Новоселовка, Южн. ж. д.
Новоселье, С.-Зап. ж. д.
Новоселье, С.-Вяз. ж. д.
Ново-Сенжары, Южн. ж. д.
Ново-Сергиевская, Таш. ж. д.
Новосильцево, Дон. ж. д.
Ново-Сокольники, М.-Б.-Б. ж. д. и С.-Зап. ж. д.
Новоспасское, С.-Вяз. ж. д.
Новоузенск, Р.-У. ж. д.
Ново-Украинка, Ю.-З. ж. д.
Ново-Фарфоровский, Окт. ж. д.
Новохованск, Окт. ж. д.
Новохоперск, Ю.-В. ж. д.
Новочеркасск, Ю.-В. ж. д., пр. р. Дона.
Н.-Яхреньга, пр. р. Юга.
Новые Мастерские, М.-К.-В. ж. д.
Новый Буг, Ек. ж. д.
Новый Оскол, Ю.-В. ж. д.
Новый-Петергоф, С.-Зап. ж. д., пр. Финского залива.
Новый Порт, Окт. ж. д.
Новый Ургенч, пр. р. Аму-Дарьи.
Ножовое, пр. р. Волги.
Ноздрачево, М.-К.-В. ж. д.
Норашен, Зак. ж. д.
Норкинская, Ю.-Вост. ж. д.
Норская Фабр., пр. р. Волги.
Носовичи, Зап. ж. д.
Носовка, М.-К.-В. ж. д.
Нотанеби, Зак. ж. д.
Ночка,, М.-Каз. ж. д.
Ношуль, пр. Сев. п-ва.
Нурлат, С.-Зл. ж. д.
Ныда, пр. Зап.-Сиб. п-ва.
Ныркова, Дон. ж. д.
Нытва, Перм. ж. д., пр. Волжского п-ва.
Нюкжа, Чит. ж. д.
Нюксеница, пр. Сев. п-ва.
Нязепетровская, Перм. ж. д.
Няндома, Сев. ж. д.
Няньцзышань, Вост.-Кит. ж. д.

О.

Обдорск, пр. Зап.-Сиб. п-ва.
Обидимо, С.-Вяз. ж. д.
Обираловка, М.-Кур. ж. д.
Обитель, С.-Вяз. ж. д.
Обливская, Ю.-В. ж. д.
Обловка, Р.-У. ж. д.
Облучье, Усс. ж. д.
Обнинское, М.-К.-В. ж. д.
Обозерское, Сев. ж. д.
Оболенское, С.-Вяз. ж. д.
Оболонья, пр. р. Днепра.
Оболь, М.-Б.-Б. ж. д.
Обоянь, Южн. ж. д.
Образцовое, С.-Вяз. ж. д.
Оброчное, М.-Каз. ж. д.
Обручево, Ср.-Аз. ж. д.
Обсерватория, М.-Каз. ж. д.
Обухово, Окт. ж. д.
Обход, Нижн.-Новгород.-Котельнич. ж. д.
Обшаровка, Сев.-Зл. ж. д.
Общая, Ек. ж. д.
Об'ячево, пр. р. Волги.
Оверят, Перм. ж. д.
Овечка, С.-Кав. ж. д.
Овидиополь, Ю.-З. ж. д.
Овинище I, Ленинград. ж. д.
Овинище II, Ленинград. ж. д.
Овраги, Дон. ж. д.
Овражки, М.-Каз. ж. д.
Овруч, Ю.-З. ж. д.
Овсяная, М.-Кур. ж. д.
Овчинниково, Том. ж. д.
Огарево, Р.-У. ж. д.
Огибаловский, Р.-У. ж. д.
Огни, С.-Кав. ж. д.
Огольцовка, С.-Вяз. ж. д.
Огульцы, Южн. ж. д.
Огурцово, Южн. ж. д.
Одесса, Ю.-З. ж. д.
Одесса-застава I, Ю.-З. ж. д.
Одесса-застава II, Ю.-З. ж. д.
Одесса-застава III, Ю.-З. ж. д.
Одесса-Малая, Ю.-З. ж. д.
Одесса-Пересыпь, Ю.-З. ж. д.
Одесса-порт, Ю.-З. ж. д.
Одесса-Поездная, Ю.-З. ж. д.
Одесса-сортировочная, Ю.-З. ж. д.
Одинцово, М.-Б.-Б. ж. д.
Одринская, М.-Б.-Б. ж. д.
Однороборвка, Дон. ж. д.
Оженин, Ек. ж. д.
Ожерелье, Р.-У. ж. д.
Озерки, Окт. ж. д.
Озерки, Том. ж. д.
Озерная, С.-Зл. ж. д.
Озерокарачинский, Том. ж. д.
Озерская, М.-К.-В. ж. д.
Озеры, М.-Каз. ж. д.
Озинки, Р.-У. ж. д.
Озургеты, Зак. ж. д.
Ойсул, Южн. ж. д.
Ока I, Заб. ж. д.
Ока II, М.-Кур. ж. д.
Океанская, Усс. ж. д.
Окружная, Сев. ж. д.
Оксочи, Окт. ж. д.
Окуловка, Окт. ж. д.
Оларево, Сев. ж. д.
Олевск, Ю.-З. ж. д.
Оленино, М.-Б.-Б. ж. д.
Оленья, Мур. ж. д.
Олимпий, Мур. ж. д.
Оловяная, Чит. ж. д
Олсуфьево, М.-Б.-Б. ж. д.
Ольвиополь, Ю.-З. ж. д.
Ольгино, Окт. ж. д.
Ольгинская, С.-Кав. ж. д.
Ольдой, Чит. ж. д.
Ольховая, Дон. ж. д.
Ольшанка, Южн. ж. д.
Оля, пр. р. Волги.
Омельник, Южн. ж. д.
Омск, Ом. ж. д., пр. р. Иртыша.

Омутинская, Ом. ж. д.
Омутная, Чит. ж. д.
Ончур, пр. оз. Байкала.
Онон, Чит. ж. д.
Онохой, Чит. ж. д.
Опалиха, М.-Б.-Б. ж. д.
Опарино, Перм. ж. д.
Опока, пр. Сев. п-ва.
Опора Революции, пр. р. Волги.
Опочка, М.-Б.-Б. ж. д.
Оптуха, М.-Кур. ж. д.
Опухлики, Окт. ж. д.
Ораниенбаум, С.-Зап. ж. д., пр. Финского залива.
Оратово, Ю.-З. ж. д.
Ордынское, пр. Зап.-Сиб. п-ва.
Оредеж, С.-Зап. ж. д.
Орел, М.-Кур. и Ю.-В. ж. д.
Орел-товарный, **Витебский**, М.-Б.-Б. ж. д.
Орел-главный, Том. ж. д.
Орелька, Юж. ж. д.
Оренбург, Таш. ж. д.
Оренбург-Главные Мастерские, Таш. ж. д.
Ореховно, М.-Б.-Б. ж. д.
Орехово, М.-Каз. и М.-Кур. ж. д.
Ореховская, Ек. ж. д.
Орзеги, Мур. ж. д.
Оричи, Сев. ж. д
Орлик, пр. р. Днепра.
Орловская, Дон. ж. д.
Орловщина, М.-Каз. ж. д.
Оросительный, Ачинск.-Минусинск. ж. д.
Орск (пост Урал), Таш. ж. д.
Ортакилиса, Зак. ж. д.
Орудово, Ленинград. ж. д.
Орудьево, Сев. ж. д.
Орчик, Южн. ж. д.
Орша, Зап. и М.-Б.-Б. ж. д.
Оса, пр. Волжск. п-ва
Осеченка, Окт. ж. д.
Осиновая Гора, М.-Каз. ж. д.
Осиновка, М.-Б.-Б. ж. д.
Осиповичи, Зап. ж. д.
Осиновка, пр. р. Дона.
Осколково, Зап. ж. д.
Осмоновичи, Зап. ж. д.
Основа, Дон. ж. д.
Останкино, Окт. ж. д.
Останковичи, Зап. ж. д.
Осташков, Окт. ж. д.
Остер, М.-Б.-Б. ж. д.
Остров, С.-Зап. ж. д.
Остров-Николай, порт Аральского моря.
Островки, пр. р. Днепра.
Островок, Южн. ж. д.
Острогожск, Ю.-В. ж. д.
Острый, Ек. ж. д.
Осуга, М.-Б.-Б. ж. д.
Оторма, М.-Каз. ж. д.
Отрада, М.-Кур. ж. д.
Отрада-Кубанская, С.-Кав. ж. д.
Отрешково, М.-К.-В. ж. д
Отрошка, Ю.-В. ж. д.
Отузы, порт Черного моря.
Отхожий, Р.-У. ж. д.
Оханск, пр. Волжск. п-ва.
Охват, Окт. ж. д.
Охлебнин, пр. р. Белой.
Охотниково, Ю.-Зап. ж. д.
Охотничья, М.-Каз. ж. д.
Охочевка, М.-К.-В. ж. д.
Охта, Мур. ж. д.
Охта-Канда, Мур. ж. д.
Охта-Нева, Окт. ж. д.
Очаков, порт Черного моря.
Очаково, М.-К.-В. ж. д.
Очеретино, Ек. ж. д.
Ощепково, Перм. ж. д.
Оять, Мур. ж. д.
Ояш, Том. ж. д.

П.

Павелец, Р.-У. ж. д.
Павелец, С.-Вяз. ж. д.
Павлиново, Р.-У. ж. д.
Павлово, пр. р. Оки.
Павлово-Посад, М.-Кур. ж. д.
Павловск I, С.-Зап. ж. д.
Павловск II, С.-Зап. ж. д.
Павловск, пр. р. Дона.
Павловская, Окт. ж. д.
Павловская Слобода, М.-Б.-Б. ж. д.
Павлоград, Южн. ж. д.
Павлодар, Ом. ж. д., пр. р. Иртыша.
Павлыш, Ек. ж. д.
Павшино, М.-Б.-Б. ж. д.
Падар, Зак. ж. д
Пады, Р.-У. ж. д.
Пажень, Ю.-В. ж. д.
Пай, Мур. ж. д.
Пайгарм, М.-Каз. ж. д.
Палагиада, С.-Кав. ж. д.
Палазиа, пр. р. Камы.
Палики, М.-К.-В. ж. д.
Палласовка, Р.-У. ж. д.
Палтога, пр. Сев.-Зап. п-ва.
Палома, пр. р. Унжи.
Пальмира, Южн. ж. д.
Памятка, Р.-У. ж. д.
Паникля, М.-Б.-Б. ж. д.
Паниковка, Зап. ж. д.
Панино, М.-Б.-Б. ж. д.
Паново, пр. Зап.-Сиб. п-ва.
Панская, М.-Б.-Б. ж. д.
Пантаевка, Ек. ж. д.
Пантелеево, Сев. ж. д.
Пантелеймоновка, Ек. ж. д.
Панфилово, Ю.-В. ж. д.
Паньковка, пр. р. Днепра.
Панчулидзевка, С.-Вяз. ж. д.
Панютино, Южн. ж. д.
Пап, Ср.-Аз. ж. д.
Паприха, Сев. ж. д.
Парабель, пр. Зап.-Сиб. п-ва.
Парандово, Мур. ж. д.
Парголово, Окт. ж. д.
Паричи, пр. р. Днепра.
Парфино, С.-Зап. ж. д., пр. р. Волхова.
Пасеково, Ю.-Б. ж. д.
Пастухов, пр. р. Волги.
Паточная, М.-Кур. ж. д.
Патриаршая, Ю.-В. ж. д.
Патрикеево, М.-Каз. ж. д.
Пахомово, М.-Кур. ж. д.
Пачелма, С.-Вяз. ж. д.
Пачинское, пр. р. Томи.
Паша, Мур. ж. д.
Пашия, Перм. ж. д.
Пашенная, Чит. ж. д.
Пашня, Перм. ж. д., пр. Зап.-Сиб. п-ва.
Пашково, М.-Каз. ж. д.
Пашковская, С.-Кав. ж. д.
Пейпия, пр. на Финском заливе.
Пекша, Сев. ж. д.
Пелгусово, Сев. ж. д.
Пелеговские Исады, пр. р. Унжи.
Пелла, Мур. ж. д.
Пеллинцхо, Вост.-Кит. ж. д.
Пелымское, пр. Зап.-Сиб. п-ва.
Пенза, М.-Каз. ж. д.
Пенза I, С.-Вяз. ж. д.
Ленза II, С.-Вяз. ж. д.
Пенза, Р.-У. ж. д.
Пензенский Шл., пр. р. Мсты.
Пенин Мыс, пр. Зап.-Сиб. п-ва.
Пено, Окт. ж. д.
Пенсиху, Ю.-Манчж. ж. д.
Первая Речка, Усс. ж. д.
Перевал, Ср.-Аз. ж. д.
Перевальская, Ю.-В. ж. д.
Перевоз, Зап. ж. д.
Перевоз, Заб. ж. д.
Перевоз, пр. р. Ахтубы.
Переволок, пр. р. Волги.
Переволочко, пр. р. Днепра.
Переволоцкая, Таш. ж. д.
Перегоновка, Ю.-Зап. ж. д.
Перегребное, пр. Зап.-Сиб. п-ва.
Передаточная, Ек. ж. д.
Передаточный Пост, Р.-У. ж. д.
Переделкино, М.-К.-В. ж. д.
Передольская, С.-Зап. ж. д.
Переездная, Дон. ж. д.
Переемная, Заб. ж. д.
Перекоповка, Южн. ж. д.
Перекрестово, Ю.-З. ж. д.
Перелешино, Ю.-В. ж. д
Переметная, Р.-У. ж. д.
Перемут, пр. р. Мологи.
Переницы, пр. Сев.-Зап. п-ва.
Переправа Прист., Р.-У. ж. д.
Перерва, М.-Кур. ж. д.
Перерумево, С.-Вяз. ж. д.
Пересветово, М.-Б.-Б. ж. д.
Пересечная, Дон. ж д.
Пересна, М.-Б.-Б. ж. д.
Пересыпь, Ю.-Зап. ж. д.
Перетенка, Окт. ж. д.
Перетерка, С.-Зап. ж. д.
Переров, пр. р. Днепра.
Перешетино, Украинск. ж. д.
Переяславль, пр. р. Днепра.
Переяславская, Южн. ж. д.
Пери, Окт. ж. д.
Перловская, Сев. ж. д.
Пермогорье, пр. Сев. п-ва.
Пермь, Перм. ж. д., пр. р. Камы.
Пермский Шл., пр. р. Волхова.
Перово, М.-Каз. ж. д.
Перовск, Таш. ж. д.
Персияновка, Ю.-В. ж. д.
Перхино, Сев. ж. д.
Перхушково, М.-Б.-Б. ж. д.
Пески, М.-Каз. ж. д.
Пески, Ср.-Аз. ж. д.
Песковатка, Ю.-В. ж. д.
Песочин, Южн. ж. д.
Песочная, М.-Кур. ж. д.
Песочная, Окт. ж. д.
Песочное, пр. р. Волги.
Песочное, Окт. ж. д.
Песочня, Урицк. ж. д.
Пестово, Молог. ж. д. и Ленинград. ж. д.
Песчаники, Зап. ж. д.
Песчанье, Дон. ж. д.
Песчаная Бухта, пр. на оз. Байкале.
Песчанка, Чит. ж. д.
Песчанокопская, С.-Кав. ж. д.
Песь, Молог. ж. д.
Петерсоновская, Окт. ж. д.
Петино, пр. р. Дона.
Петля, Кит.-Вост. ж. д.
Петриково, пр. р. Припяти.
Петровеньки, Дон. ж. д.
Петровск, Сев. ж. д.
Петровск-Кавказский, С.-Кав. ж. д.
Петровск Порт, С.-Кав. ж. д.
Петровская, Сев. ж. д.
Петровский Завод, Чит. ж. д.
Петровское Село, С.-Кав. ж. д.
Петровско-Разумовское, Окт. ж. д
Петровск Порт, С.-Кав. ж. д., порт Каспийского моря.
Петровск-Саратовск, Р.-У. ж. д.
Перозаводск, Мур. ж. д., пр. Сев.-Зап. п-ва.
Петропавлов, пр. р. Волги.
Петропавловск, Ом. ж. д.
Петухово, Ом. ж. д.
Петушки, М.-Кур. ж. д.
Печановка, Ю.-З. ж. д.
Печаткино, Сев. ж. д.
Печенск, пр. р. Сухоны.
Печки, пр. р. Днепра.
Пешково, Сев. ж. д.
Пидьма, пр. Сев.-Зап. п-ва.
Пивкино, Ом. ж. д.
Пижма, Н.-Новгород.-Котельническ. ж. д.
Пикалево, Сев. ж. д.
Пикетное, Ом. ж. д.
Пилево, М.-Кур. ж. д.
Пильегоры, пр. Сев. п-ва.
Пильна, М.-Каз. ж. д.
Пильчев, Ек. ж. д.
Пильшино, Зап. ж. д.
Пинега, пр. Сев. п-ва.

Пинеровка, Р.-У. ж. д.
Пинер, М.-Каз.
Пинюг, Перм. ж. д.
Пиремень, пр. Сев. п-ва.
Пироговка, Зап. и М.-К.-В. ж. д., пр. р. Днепра.
Пирогово, пр. р. Невы.
Пиролюзит, Ек. ж. д.
Пирсогат, Зак. ж. д.
Пирятин, Южн. ж. д.
Писанки, Ек. ж. д.
Пискаревка, Окт. ж. д.
Письменная, Ек. ж. д.
Питерка, Р.-У. ж. д.
Пичкиряево, М.-Каз. ж. д.
Пичуга, пр. р. Волги.
Пичуга, пр. Сев. п-ва.
Пичугино, Ек. ж. д.
Пишпек, Том. ж. д.
Пищалкино, С.-Зап. ж. д.
Плавица, Ю.-В. ж. д.
Плавни, Южн. ж. д.
Плаксейка, С.-Кав. ж. д.
Пластуновская, С.-Кав. ж. д.
Платицынский, Р.-У. ж. д.
Платнировская, С.-Каз. ж. д.
Платовка, Таш. ж. д.
Платоновка, Р.-У. ж. д.
Плесецкая, Сев. ж. д.
Плес, Р.-У. ж. д., пр. р. Волги.
Плетеный Ташлык, Ю.-З. ж. д.
Плетнево, Р-У. ж. д.
Плеханово, С.-Вяз. ж. д.
Плешаково, Дон. ж. д.
Плещеевка, Дон. ж. д.
Плиево, С.-Кав. ж. д.
Плиски, М.-К.-В. ж. д.
Присково, Ю.-З. ж. д.
Плитняки, Мур. ж. д.
Плодородие, Южн. ж. д.
Плоская, М.-Б.-Б. ж. д.
Плоское, пр. Сев.-Зап. п-ва.
Плотниково, Том. ж. д.
Плотовец, С.-Зап. ж. д.
Плотничное, пр. Сев.-Зап. п-ва.
Плотновка, Зап. ж. д.
Плотовец, С.-Зап. ж. д.
Плюсса, С.-Зап. ж. д.
Плющино, Ю.-В. ж. д.
Повалиха, Том. ж. д.
Поваровка, Окт. ж. д.
Повараво, Окт. ж. д.
Повенец, пр. на Онежском озере.
Поворино, Ю.-В. ж. д.
Поворовка, Окт. ж. д.
Поворово, Окт. ж. д.
Погорелово, Ю.-В. ж. д.
Погорелое-Городище, М.-Б.-Б. ж. д.
Погостье, Мур. ж. д.
Погра, Мур. ж. д.
Пограничная, Вост.-Кит. ж. д.
Погребище, Ю.-З. ж. д.
Погребы, М.-К.-В. ж. д.
Погромное, Таш. ж. д.
Погрузная, С.-Зл. ж. д.
Подбельская, С.-Зл. ж. д.
Подберезье, С.-Зап. ж. д.
Подвислово, Р.-У. ж. д.
Подборовье, Сев. ж. д.
Подволочиск, Ю.-Зап. ж. д.
Подгородное, Ю.-В. ж. д.
Подгоренка, Р.-У. ж. д.
Подгорное, Ю.-З. ж. д.
Подгородная, Ю.-З. ж. д.
Подгородная, Южн. ж. д.
Подгороднее, Украинск. ж. д.
Поддубье, Окт. ж. д.
Под'ельск, пр. Сев. п-ва.
Под'ем, Перм. ж. д.
Подклетная, М.-К.-В. ж. д.
Подкумок, С.-Кав. ж. д.
Подлипки, Сев. ж. д.
Подлипки, М.-Каз. ж. д.
Подмосковная, М.-Б.-Б. ж. д.
Подобино, С.-Зап. ж. д.
Подойнина, пр. р. Томи.
Подольск, М.-Кур. ж. д.
Подольский Пост, Ю.-З. ж. д.
Подосинки, М.-Каз. ж. д.
Подосиновец, пр. р. Юга.
Подпорожье, пр. Онежск. озера.
Подпуск, пр. р. Иртыша.
Подрезково, Окт. ж. д.
Подсевы, С.-Зап. ж. д.
Подсолнечная, Окт. ж. д.
Подстепное, Ек. ж. д.
Подшивалово, М.-Б.-Б. ж. д.
Пожва, пр. р. Камы.
Пожитово, М.-Б.-Б. ж. д.
Пожег, пр. р. Оки.
Поздеевка, Усс. ж. д.
Пойли, Зак. ж. д.
Поклевская, Перм. ж. д.
Покотиловка, Южн. ж. д.
Покров, М.-Кур. ж. д.
Покровка, Окт. ж. д.
Покровка, Ус. ж. д.
Покровка, пр. Дона.
Покровск.-Прист., Р.-У. ж. д.
Покровское, пр. р. Волхова.
Покровское, пр. Сев. п-ва.
Покровское, пр. р. Тобола.
Покровское-Стрешнево, М.-Б.-Б. ж. д.
Покровск-Приволжский, Р.-У. ж. д., пр. р. Волги.
Покровы, пр. р. Волхова.
Пола, С.-Зап. ж. д.
Полазна, пр. р. Белый.
Полатовка, Ю.-З. ж. д.
Полдневая, Перм. ж. д.
Полдневное, пр. р. Волги.
Полевая, Южн. ж. д.
Полевицкая, пр. Сев. п-ва.
Полежаево, пр. р. Волги.
Полевский, Ек. ж. д.
Поленичeнцы, Ю.-З. ж. д.
Полетаево, С.-Зл. ж. д.
Поливаново, М.-Каз. ж. д.
Поливановская, Р.-У. ж. д.
Поливанов, Р.-У. ж. д.
Полигон, Окт. ж. д.
Политово, Р.-У. ж. д.
Полново, пр. Сев.-Зап. п-ва.
Половина, Заб. ж. д.
Половинка, Перм. ж. д.
Половинка, Том. ж. д.
Половский, М.-Каз. ж. д.
Половцево, Ю.-В. ж. д.
Пологи, Ек. ж. д.
Полой, Перм. ж. д.
Поломошное, пр. р. Томи.
Полонеченцы, Ю.-З. ж. д.
Полоновка, пр. Сев.-Зап. п-ва.
Полонное, Ю.-З. ж. д.
Полота, Окт. ж. д.
Полотн. Завод, С.-Вяз. ж. д.
Полоцк, М.-Б.-Б. и Окт. ж. д.
Полпинская, М.-К.-В. ж. д.
Полтава, Юж. ж. д.
Полтавская, С.-Кав. ж. д.
Полторацк, Ср.-Аз. ж. д.
Полугород, Ек. ж. д.
Полужье, Зап. ж. д.
Полунино, С.-Вяз. ж. д.
Полька, пр. Волжск. п-ва.
Поля, С.-Зап. ж. д.
Поляна, Ю.-В. ж. д.
Полянская, М.-К.-В. ж. д.
Полярный Круг, Мур. ж. д.
Полюстрово, Окт. ж. д.
Померанье, Окт. ж. д.
Поминаевка, С.-Вяз. ж. д.
Помошная, Ю.-З. ж. д.
Полоурино, Ом. ж. д.
Поназырево, Сев. ж. д.
Пономарево, Р.-У. ж. д.
Понтонная, Мур. ж. д.
Поныри, М.-Кур. ж. д.
Поньгома, Мур. ж. д.
Попасная, Дон. ж. д.
Попельня, Ю.-З. ж. д.
Попелюхи, Ю.-З. ж. д.
Поплавнец, Окт. ж. д.
Поповка, Окт. ж. д.
Попова Гора, пр. р. Днепра.
Поповицкое, пр. р. Волги.
Попово, Южн. ж. д.
Поповское, пр. р. Волги.
Пороги, пр. р. Невы.
Порос, Том. ж. д.
Пороховая, М.-Каз. ж. д.
Пороховая, Окт. ж. д.
Порохозаводский, М.-Каз. ж. д.
Порошинская, С.-Кав. ж. д.
Порт-Артур, Ю.-Манчж. ж. д.
Порт-Ильич, пр. Касп. моря.
Порхов, С.-Зап. ж. д.
Посадникова, Мур. ж. д.
Поселки, С.-Вяз. ж. д.
Поселок, С.-Зап. ж. д.
Поселок-Аральск, пр. Аральского моря.
Поселок Высокий, Южн. ж. д.
Посинь, М.-Б.-Б. ж. д.
Пословка, С.-Вяз. ж. д.
Посольская, Заб. ж. д.
Поспелиха, Том. ж. д.
Постниково, Дон. ж. д.
Пост-Амур, Ек. ж. д.
Пост-Завод, С.-Зл. ж. д.
Пост-Мост, Ек. ж. д.
Пост Муйнак, пр. Аральск. моря.
Пост-Урал, Таш. ж. д.
Посьетовка, Ср.-Аз. ж. д.
Потаенный, С.-Кав. ж. д.
Потанино, Ом. ж. д.
Потапово, М.-Кур. ж. д.
Поташ, Ю.-З. ж. д.
Потемкинская, пр. р. Дона.
Поти, Зак. ж. д.
Потоки, Юж. ж. д.
Потоцкое, Ек. ж. д.
Постылиха, М.-Кур. ж. д.
Потьма, Р.-У. ж. д.
Похвистнево, С.-Зл. ж. д.
Почеп. Зап. ж. д.
Починки, пр. р. Оки.
Починок, М.-Б.-Б. ж. д.
Почта, пр. Зап.-Сиб. п-ва.
Почтовая, Р.-У. ж. д.
Пояконда, Мур. ж. д.
Правая Волга, С.-Зл. ж. д.
Правая Уфимка, С.-Зл. ж. д.
Правый Берег Днепра, М.-К.-В. ж. д.
Прасковьино, С.-Вяз. ж. д.
Предтечево, Р.-У. ж. д.
Преображенская, пр. С.-Зап. п-ва.
Преображенский, Р.-У. ж. д.
Пресня, М.-Кур. ж. д.
Пречистое, Сев. ж. д.
Прибор, Зап. ж. д., пр. р. Днепра.
Прибытково, С.-Зап. ж. д.
Прибытково, Ю.-В. ж. д.
Привальное, пр. р. Волги.
Приводино, пр. Сев. п-ва.
Приволжье, Сев. ж. д.
Привольская, Р.-У. ж. д.
Приворот, Ек. ж. д.
Пригород, С.-Зл. ж. д.
Пригорье, М.-Б.-Б. ж. д.
Приемный Покой, М.-Кур. ж. д.
Придача, Ю.-В. ж. д.
Приднепровская, Р.-У. ж. д.
Придонов, Ср.-Аз. ж. д.
Придорожная, С.-Кав. ж. д.
Приисковая, Чит. ж. д.
Приколотное, Южн. ж. д.
Прикумск, С.-Кав. ж. д.
Прилука, пр. р. Оки.
Прилуки, пр. Сев. п-ва.
Прилуки, пр. р. Волги.
Прилуки, Южн. ж. д.
Прилютово, Южн. ж. д.
Принцевка, Ю.-В. ж. д.
Присады, С.-Вяз. ж. д.
Присельская, М.-Б.-Б. ж. д.

Пристенок, Дон. ж. д.
Притыковка, Южн. ж. д.
Причернавская, Р.-У. ж. д.
Пришиб, Южн. ж. д.
Прищепная, Дон. ж. д.
Приютино, Окт. ж. д.
Приютово, С.-Зл. ж. д.
Приямино, М.-Б.-Б. ж. д.
Прияр, пр. р. Дона.
Проба, Окт. ж. д.
Продпункт, Таш. ж. д.
Прозоровская, М.-Каз. ж. д.
Проказна, М.-Каз. ж. д.
Прокофьевка, Юж. ж. д.
Пролейка, пр. р. Волги.
Пролетарская, С.-Кав. ж. д.
Проливы, Мур. ж. д.
Проня, М.-Каз. ж. д.
Пропасти, М.-Кур. ж. д.
Пропойск, пр. р. Днепра.
Проскуров, Ю.-З. ж. д.
Просница, Перм. ж. д.
Просяная, Ек. ж. д.
Протасов, М.-К.-В. ж. д.
Протва, М.-К.-В. ж. д.
Протока, С.-Кав. ж. д.
Прохладная, С.-Кав. ж. д.
Прохаско, Усс. ж. д.
Прохоровка, Южн. ж. д.
Прохоровка, пр. р. Днепра.
Прудянка, Южн. ж. д.
Пруссово, пр. р. Волги.
Псел, Дон. ж. д.
Псков, С.-Зап. и М.-Б.-Б. ж. д., пр. Сев.-Зап. п-ва.
Птань, Р.-У. ж. д.
Птичь, Зап. ж. д.
Пугачево, Дон. ж. д.
Пугачевск Самарск., Р.-У. ж. д.
Пудлинговый, М.-Каз. ж. д.
Пудовкино, пр. р. Волги.
Пудож, пр. Сев.-Зап. п-ва.
Пудость, С.-Зап. ж. д.
Пузаково, М.-Б.-Б. ж. д.
Пуйки, пр. Зап.-Сиб. п-ва.
Пуланьдян, Юж.-Манчжурск. ж. д.
Пулозеро, Мур. ж. д.
Пульниц, пр. р. Сяси.
Пундуга, Сев. ж. д.
Пупышево, Мур. ж. д.
Пурлово, Р.-У. ж. д.
Пустово, Сев. ж. д.
Пустошка, М.-Б.-Б. ж. д.
Пустыни, пр. Волжск. п-ва.
Пустынка, С.-Зап. ж. д.
Пустынь, М.-Кур. ж. д.
Пустыня, пр. Сев. п-ва.
Пута, Зак. ж. д.
Путепровод, Ек. ж. д.
Путивль, М.-К.-В. ж. д.
Путятино, Сев. ж. д., пр. Сев.-Зап. п-ва.
Пуховичи, Зап. ж. д.
Пухово, Ю.-В. ж. д.
Пучеж, пр. р. Волги.
Пучковский, Сев. ж. д.
Пушкари, Р.-У. ж. д.
Пушкарная, М.-К.-В. ж. д.
Пушкино, Сев. ж. д.
Пущино, Окт. ж. д.
Пхов, Ю.-З. ж. д.
Пчеловодная, Р.-У. ж. д.
Пчева, пр. р. Волхова.
Пчежва, Мур. ж. д., пр. р. Волхова.
Пшеничный, Дон. ж. д.
Пшехский, С.-Кав. ж. д.
Пыжевка, С.-Вяз. ж. д.
Пычас, М.-Каз. ж. д.
Пышминская, Перм. ж. д.
Пьяжиева Сельга, Мур. ж. д.
Пьянорский, пр. р. Иртыша.
Пятигорск, С.-Кав. ж. д.
Пятихатки, Ек. ж. д.
Пятницкое, С.-Вяз. ж. д.
Пятовская, С.-Вяз. ж. д.

Р.

Рабак, М.-Каз. ж. д.
Рабанга, пр. Сев. п-ва.
Работки, пр. р. Волги.
Равнина, Ср.-Аз. ж. д.
Раговка, Ленинградск. ж. д.
Рада, Р.-У. ж. д.
Радица, Урицк. ж. д.
Радостная, Окт. ж. д.
Радофинниково, Ленингр. ж. д.
Радошковичи, Зап. ж. д. и М.-Б.-Б. ж. д.
Радуль, пр. р. Днепра.
Радушная, Ек. ж. д.
Рад-Харагун, Чит. ж. д.
Раевка, С.-Зл. ж. д.
Разбойщина, Р.-У. ж. д.
Развильная, С.-Кав. ж. д.
Разгон, Заб. ж. д.
Разгуляевка, Ю.-В. ж. д.
Раздельная, Окт. ж. д.
Раздельная, Ю.-З. ж. д.
Раздолье, Южн. ж. д.
Раздольная, Чит. ж. д.
Раздольное, Ус. ж. д.
Раздоры, Ек. ж. д., пр. р. Волги.
Раздорская, пр. р. Дона.
Разживьевка, Южн. ж. д.
Разлив, Окт. ж. д.
Размахино, Чит. ж. д.
Разноволок, Мур. ж. д.
Разоренное, Южн. ж. д.
Разумное, Южн. ж. д.
Рай, Ю.-В. ж. д.
Райгород, Ю.-З. ж. д.
Рай-Еленовка, Южн. ж. д.
Райновское, Ю.-В. ж. д.
Ракитно, Ю.-З. ж. д.
Ракитное, Южн. ж. д.
Раковка, Ю.-В. ж. д.
Ракула, пр. Сев. п-ва.
Раменское, М.-Каз. ж. д.
Рамзай, С.-Вяз. ж. д.
Рамонь, Ю.-В. ж. д.
Рамушево, пр. р. Волхова.
Раненбург, Р.-У. ж. д.
Ранцево, М.-Б.-Б. ж. д.
Рапная, Дон. ж. д.
Распутино, пр. р. Ангары.
Раскатиха, Том. ж. д.
Рассказово, Р.-У. ж. д.
Рассказиха, пр. р. Ангары.
Рассудово, М.-К.-В. ж. д.
Рассуха, Зап. ж. д.
Рассыпная, Дон. ж. д.
Раставица, Ю.-З. ж. д.
Расторгуево, Р.-У. ж. д.
Растяпино, М.-Кур. ж. д.
Расховец, М.-К.-В. ж. д.
Расшеватка, С.-Кав. ж. д.
Ратмировичи, Зап. ж. д.
Ратомка, Зап. ж. д.
Ратьково-Рожново, Сев. ж. д.
Рауховка, Ю.-З. ж. д.
Рахлеево, Р.-У. ж. д.
Рахмановка, Ек. ж. д.
Рахмина, Южн. ж. д.
Рахны, Ю.-З. ж. д.
Рахья, Окт. ж. д.
Рачейка, М.-Каз. ж. д.
Рвы, М.-Кур. ж. д.
Ревда, Перм. ж. д.
Ревель, С.-Зап. ж. д.
Ревсельга, Мур. ж. д.
Ревякино, М.-Кур. ж. д.
Редкино, Окт. ж. д.
Редкодуб, Дон. ж. д.
Редутский, Сев.-Кав. ж. д.
Реж, Перм. ж. д.
Ромашково, М.-Б.-Б. ж. д.
Ромны, Южн. ж. д.
Ромодан, Южн. ж. д.
Роскошевка, Ю.-З. ж. д.
Рославль, М.-Б.-Б. ж. д.
Росляки, С.-Зап. ж. д.
Россолово, Сев. ж. д.
Россоно, М.-Б.-Б. ж. д.
Россоховатка, Ю.-З. ж. д.
Россошное, Ю.-В. ж. д.
Резвых, пр. р. Невы.
Рековичи, М.-Б.-Б. ж. д.
Ремизово, С.-Вяз. ж. д.
Ремовка, Дон. ж. д.
Ремонтная, С.-Кав. ж. д.
Реполовское, пр. Зап.-Сиб. п-ва.
Репетек, Ср.-Аз. ж. д.
Репки, Южн. ж. д.
Репная, Ю.-В. ж. д.
Репьевка, С.-Вяз. ж. д.
Реутово, М.-Кур. ж. д.
Речица, Зап. ж. д.
Рехино, Перм. ж. д.
Решетиловка, Южн. ж. д.
Решетниково, Окт. ж. д.
Решеты, Заб. ж. д.
Решма, пр. р. Волги.
Ржава, Южн. ж. д.
Ржавский Завод, Южн. ж. д.
Ржакса, Р.-У. ж. д.
Ржаница, М.-Б.-Б. ж. д.
Ржев-Балтийский, М.-Б.-Б. ж. д.
Ржев-Белорусский, М.-Б.-Б. ж. д.
Ржевка, Окт. ж. д.
Ржевка, Окт. ж. д.
Ржевуская, Ю.-З. ж. д.
Ржев, М.-Б.-Б. ж. д.
Ржищево, пр. р. Днепра.
Рижский Т. Пост, М.-К.-В. ж. д.
Римско-Корсаковка, Р.-У. ж. д.
Рион, Зак. ж. д.
Ритуппс, С.-Зап. ж. д.
Рквия, Зак. ж. д.
Робчик, Зап. ж. д.
Ровдино, пр. Сев. п-ва.
Ровенки, Дон. ж. д.
Ровное, пр. р. Волги.
Ровское, пр. Сев. Зап. п-ва.
Рогань, Южн. ж. д.
Рогачев, М.-Б.-Б. ж. д.
Рогачевская, С.-Кав. ж. д.
Роговое, Ю.-В. ж. д.
Роговская, С.-Кав. ж. д.
Рогозинская, М.-К.-В. ж. д.
Рогозянка, Дон. ж. д.
Родаково, Дон. ж. д.
Родзянка, Ек. ж. д.
Родионово, С.-Зап. ж. д.
Родниковская, С.-Кав. ж. д.
Родничек, Ю.-В. ж. д.
Родяково, М.-Каз. ж. д.
Рождественно, М.-Б.-Б. ж. д.
Рождественно-Лесное, Р.-У. ж. д.
Розенгартовка, Усс. ж. д.
Розовка, Ек. ж. д.
Розовка, С.-Зл. ж. д.
Роковатая, Ек. ж. д.
Романов, Ю.-З. ж. д.
Романово, пр. Зап.-Сиб. п-ва.
Романково, Ек. ж. д.
Романовка, Р.-У. ж. д.
Романовская, Усс. ж. д., пр. р. Дона.
Ростовцево, Ср.-Аз. ж. д.
Ростов-Дон, С.-Кав. и Ю.-В. ж. д., пр. р. Дона.
Ростов-Екатерининский, Ек. ж. д.
Ростов-Ярославский, Сев. ж. д.
Ростокино, М.-Кур. ж. д.
Ростошский, Р.-У. ж. д.
Рось, Ю.-З. ж. д.
Роты, Дон. ж. д.
Роя, Ек. ж. д.
Ртищево, Р.-У. ж. д.
Рубанка, Южн. ж. д.
Рубеж, пр. Сев. п-ва.
Рубежная, Дон. ж. д.
Рублевка, Южн. ж. д.
Рублево, М.-Б.-Б. ж. д.
Рубцовка, Том. ж. д.
Рудаево, Дон. ж. д.
Руденск, Зап. ж. д.

Рудница, Ю.-З. ж. д.
Рудня, М.-Б.-Б. ж. д.
Рудня-Радовельская, Ю.-З. ж. д.
Рудобелка, Зап. ж. д.
Рузаевка, М.-Каз. ж. д.
Рукополь, Р.-У. ж. д.
Румянцево, М.-Б.-Б. ж. д.
Руново, М.-Каз. ж. д.
Русаки, М.-Б.-Б. ж. д.
Русановская, Мур. ж. д.
Русский Брод, М.-К.-В. ж. д.
Рустави, Зак. ж. д.
Рутченково, Ек. ж. д.
Ручьи, Окт. ж. д.
Руша, Сев. ж. д.
Рыбалчино, Ю.-В. ж. д.
Рыбацкое, Мур. и Окт. ж. д.
Рыбинск, Сев. и С.-Зап ж. д., пр. р. Волги.
Рыбн. Слобода, пр. Волжск. п-ва.
Рыбница, Ю.-З. п-ва.
Рыбное, М.-Каз. ж. д.
Рыжов, Южн. ж. д.
Рыздвяная, С.-Кав. ж. д.
Рыково, Южн. ж. д.
Рыльск, М.-К.-В. ж. д.
Рымарево, Ю.-В. ж. д.
Рынок, пр. р. Волги.
Рысаево, Таш. ж. д.
Рыхальская, Ю.-З. ж. д.
Рычков, Ю.-В. ж. д.
Рышково, М.-К.-В. ж. д.
Рышово, пр. р. Мсты.
Рыбацкое, Мур. ж. д.
Рюриково, С.-Вяз. ж. д.
Рябаш, С.-Зл. ж. д.
Рябово, Окт. ж. д.
Рябово, Окт. ж. д.
Рябушки, Южн. ж. д.
Рябцево, М.-Б.-Б. ж. д.
Рядинки, Р.-У. ж. д.
Рядичево, пр. р. Днепра.
Рядки, пр. р. Днепра.
Рядовая, Ек. ж. д.
Рядовой, С.-Кав. ж. д.
Ряженое, Ек. ж. д., пр. р. Оки.
Ряжск, Р.-У. ж. д.
Рязанцево, Сев. ж. д.
Рязань, М.-Каз. ж. д.
Рязань, Р.-У. ж. д.
Рязань-пристань, М.-Кур. ж. д.
Рязань-Шумошь, М.-Кур. ж. д.
Рясное, Ек. ж. д.

С.

Саатлы, Джульфа-Бакинской ж. д.
Сабик, Перм. ж. д.
Саблино, Окт. ж. д.
Саборы, С.-Зап. ж. д.
Сабунчи, Зак. ж. д.
Сабурово, Р.-У. ж. д.
Савватия, Перм. ж. д.
Савелово, Сев. ж. д.
Савино, Сев. ж. д.
Савинцы, Дон. ж. д.
Савро, Ек. ж. д.
Сагайдак, Южн. ж. д.
Саганлуг, Зак. ж. д.
Сагареджо, Зак. ж. д.
Сагарчин, Таш. ж. д.
Сагиры, Зак. ж. д.
Сагуны, Ю.-В. ж. д.
Сада, Перм. ж. д.
Садахло, Зак. ж. д.
Саджевахо, Зак. ж. д.
Садовая, Ю.-В. ж. д.
Садовская, М.-Каз. ж. д.
Саевка, С.-Вяз. ж. д.
Сажное, Южн. ж. д.
Сазанка, Р.-У. ж. д.
Сазоново, Ек. ж. д.
Сазоново, пр. р. Тоболы.
Сайгатка, пр. Волжск. п-ва.
Сайхин, Р.-У. ж. д.
Саки, Южн. ж. д.
Сакмарская, Таш. ж. д.
Сакочава, Зак. ж. д.
Саксаульская, Таш. ж. д.
Сала, С.-Зап. ж. д.
Саламат, Троицко-Орской ж. д.
Салган, С.-Зл. ж. д.
Салиеты, Зак. ж. д.
Салка, Перм. ж. д.
Саловка, Р.-У. ж. д.
Салтановка, Зап. ж. д.
Салтыкова Девица, пр. р. Днепра.
Салтыковка, Р.-У. ж. д.
Салтыковский, М.-Кур. ж. д.
Салтымаково, пр. р. Томи.
Салын, Южн. ж. д.
Сальково, Южн. ж. д.
Сальяны, порт Каспийского моря.
Самаевка, М-Каз. ж. д.
Самакино, С.-Вяз. ж. д.
Самара, С.-Зл. ж. д., пр. р. Волги.
Самарканд, Ср.-Аз. ж. д.
Самара-Радица, М.-Б.-Б. ж. д.
Самаровское, пр. Зап.-Сиб. п-ва.
Самарская Лука, С.-Зл. ж. д.
Самашкинская, С.-Кав. ж. д.
Самоделкино, пр. р. Волги.
Самозвановка, М.-Кур. ж. д.
Самойловка, Южн. ж. д.
Самолуково, С.-Зап. ж. д.
Самородка, С.-Вяз. ж. д.
Самоцвет, Перм. ж. д.
Сампур, Р.-У. ж. д.
Самсоново, Ср.-Аз. ж. д.
Самтреди, Зак. ж. д.
Самур, Зак. ж. д.
Самчинцы, Ю.-З. ж. д.
Санаин, Зак. ж. д.
Санатория, Окт. ж. д.
Сангачалы, Зак. ж. д.
Сандаводи, Вост.-Кит. ж. д.
Сандагор, пр. Волжск. п-ва.
Сандар, Зак. ж. д.
Сан-Синт, Кит.-Вост. ж. д.
Сандонато, Перм. ж. д.
Сан-Чахэ, Вост.-Кит. ж. д.
Саньшилипу, Южн.-Манчжурск. ж. д.
Сапак, Таш. ж. д.
Саперная, Мур. ж. д.
Сапроново, Р.-У. ж. д.
Сапушенка, пр. Сев. п-ва.
Сара, Таш. ж. д.
Сарабуз, Южн. ж. д.
Сараджадяр, Джульфа-Бакинской ж. д.
Сарагулка, Перм. ж. д.
Сараевка, Южн. ж. д.
Сарай-Гир, С.-Зл. ж. д.
Саракташ, Таш. ж. д.
Саранинский Завод, М.-Каз. ж. д.
Саранск, М.-Каз. ж. д.
Сарапуль, М.-Каз. ж. д., пр. Волжск. п-ва.
Саратов, Р.-У. ж. д., пр. р. Волги.
Сарахэицзы, Вост.-Кит. ж. д.
Сарбай, С.-Зл. ж. д.
Сарвань, Зак. ж. д.
Сарга, Перм. ж. д.
Сардар-Абад, Зак. ж. д.
Сарин Нос, пр. р. Шексны.
Сарепта, С.-Кав. ж. д., пр. р. Волги.
Саркуз, М.-Каз. ж. д.
Сарс, М.-Каз. ж. д.
Саркуз, М.-Каз. ж. д.
Сартана, Ек. ж. д.
Сарту, Вост.-Кит. ж. д.
Сары-Агач, Таш. ж. д.
Сарыбьево, М.-Каз. ж. д.
Сарыголь, Южн. ж. д.
Сарыево, М.-Кур. ж. д.
Сары-Язы, Ср.-Аз. ж. д.
Сасово, М.-Каз. ж. д.
Сас-Тюбе, Таш. ж. д.
Сатка, С.-Зл. ж. д.
Сауран, Таш. ж. д.
Сафарово, С.-Зл. ж. д.
Сафоновка, С.-Вяз. ж. д.
Сафьяное, Дон. ж. д.
Саханская, М.-Б.-Б. ж. д.
Сахарная, Ек. ж. д.
Сахновщина, Южн. ж. д.
Сациры, Зак. ж. д.
Сачхери, Зак. ж. д.
Сбега, Чит. ж. д.
Сборная, Дон. ж. д.
Свапуща, пр. Сев.-Зап. п-ва.
Сватово, Дон. ж. д.
Свеженькая, М.-Каз. ж. д.
Свекловичная, Южн. ж. д.
Свенцицкого, М.-Б.-Б. ж. д.
Свердловск, Перм. и М.-Каз. ж. д.
Свердловск, Перм. ж. д.
Светики, Р.-У. ж. д.
Свеча, Сев. ж. д.
Светловичи, пр. р. Днепра.
Светлодолинская, Ек. ж. д.
Светлый Яр, пр. р. Волги.
Свинковка, Южн. ж. д.
Свинская, М.-Кур. ж. д .
Свири, Зак. ж. д.
Свирица, пр. на Приладожских каналах.
Свирь, Мур. ж. д.
Свищево, Заб. ж. д.
Свищево, М.-Б.-Б. ж. д.
Свиягино, Усс. ж. д.
Свияжск, М.-Каз. ж. д.
Свобода, М.-Кур. ж. д.
Свободное, пр. р. Волги.
Свободный, Усс. ж. д.
Свольна, М.-Б.-Б. ж. д.
Святец, Зап. ж. д.
Святогорская, Дон. ж. д.
Святославка, Р.-У. ж. д.
Святошино, Ю.-З. ж. д.
Себедахово, С.-Кав. ж. д.
Сербряково, Ю.-В. ж. д.
Себеж, М.-Б.-Б. ж. д.
Севастополь, Южн. ж. д.
Севастьяновка, Ю.-З. ж. д.
Северка, пр. Волжск. п-ва.
Северный Сортировочный Пост, Южн. ж. д.
Северо-Донецкая, Ю.-В. ж. д.
Северская, С.-Кав. ж. д.
Сев. Монастырек, пр. Сев. п-ва.
Сегежа, Мур. ж. д.
Седанка, Усс. ж. д.
Седловой, Чит. ж. д.
Сейма, М.-Кур. ж. д.
Сейтлер, Южн. ж. д.
Секирна, пр. р. Днепра.
Селезни, Р.-У. ж. д.
Селенга, Заб. ж. д.
Селенгинск, пр. р. Селенги.
Селещина, Южн. ж. д.
Селиваново, М.-Кур. ж. д.
Селидовка, Ек. ж. д.
Селижарово, М.-Б.-Б. ж. д., пр. Сев.-Зап. п-ва.
Селикса, С.-Вяз. ж. д.
Селитряное, пр. Волги.
Селихово, пр. р. Волги.
Селище, Окт. ж. д.
Селище, Южн. ж. д.
Селищи, пр. р. Волхова.
Сельцо, М.-Б.-Б. ж. д.
Сомино, пр. р. Мсты.
Селянка, Перм. ж. д.
Селят, М.-К.-В. ж. д.
Сельцо, М.-Б.-Б. ж. д., пр. Сев. п-ва.
Сельцо-Борок, пр. Сев. п-ва.
Семакино, Перм. ж. д.
Семейкино, Дон. ж. д.
Семеновское, пр. р. Волги.
Семенов, Н.-Новгород—Котельническ. ж. д.
Семибратово, Сев. ж. д.
Семиглавый Мар, Р.-У. ж. д.
Семигородний Мон., Сев. ж. д.
Семигорье, пр. р. Волги.
Семикоракорская, пр. р. Дона.
Семилуки, М.-К.-В. ж. д.
Семинарская, Ю.-В. ж. д.
Семионовка, Зап. ж д.
Семипалатинск, Том. ж. д., пр. р. Иртыша.
Семичная, С.-Кав. ж. д.

Семионовка-Черниговская, Зап. ж. д.
Семирублевое, пр. р. Волги.
Семиярск, пр. р. Иртыша.
Семки, Ю.-З. ж. д.
Семлево, М.-Б.-Б. ж. д.
Семрино, С.-Зап. ж. д.
Семь-Колодезей, Южн. ж. д.
Сенгилей, пр. р. Волги.
Сенная, Р.-У. ж. д.
Сенная Губа, пр. Сев. п-ва.
Сенопрес. Завод, Зап. ж. д.
Сентяновка, Дон. ж. д.
Сенцово, Ю.-В. ж. д.
Сеньково, М.-Кур. ж. д.
Сенча, Южн. ж. д.
Сентяновка, Дон. ж. д.
Сенькино, пр. р. Оки.
Сербиновцы, Ю.-З. ж. д.
Сербка, Ю.-З. ж. д.
Сергач, М.-Каз. ж. д.
Сергеево, пр. Волжск. п-ва.
Сергиевка, Таш. ж. д.
Сергиевка, пр. р. Волги.
Сергиево, Сев. ж. д.
Сергиевск. Скит, М.-К.-В. ж. д.
Сергиевское, пр. р. Волги.
Серго-Ивановская, М.-Б.-Б. ж. д.
Сердитая, Дон. ж. д.
Сердобск, Р.-У. ж. д.
Сердюковка, Ю.-З. ж. д.
Серебрянка, С.-Зап. ж. д.
Серебр. Пруды, Р.-У. ж. д.
Серебряный Бор, М.-Кур. ж. д.
Середа, Сев. ж. д.
Сережа, М.-Каз. ж. д.
Сермако, пр. Сев.-Зап. п-ва.
Серноводск, С.-Кав. ж. д.
Серные Воды, С.-Зл. ж. д.
Серово, Ср.-Аз. ж. д.
Сероглазово, Р.-У. ж. д., пр. р. Волги.
Серпухов I, М.-Кур. ж. д., пр. р. Оки.
Серпухов II, М.-Кур. ж. д.
Сестренка, Ю.-В. ж. д.
Сестрорецк, Окт. ж. д.
Сеф. Монастырек, пр. Сев. п-ва.
Сещинская, М.-Б.-Б. ж. д.
Сиазань, Зак. ж. д.
Сиачиахоцзы, Ю.-Манчж. ж. д.
Сибирская-Пристань, М.-Кур. ж. д.
Сиваки, Усс. ж. д.
Сиваш, Южн. ж. д.
Сиверская, С.-Зап. ж. д.
Сиг, Мур. ж. д.
Сигнаевка, Ю.-З. ж. д.
Сигово, Окт. ж. д.
Сидорково, С.-Зап. ж. д.
Сизьма, пр. р. Шексны.
Силиньхэ, Вост.-Кит. ж. д.
Силково, М.-Б.-Б. ж. д.
Сильницы, Сев. ж. д.
Симанщина, С.-Вяз. ж. д.
Симбирск, М.-Каз. ж. д., пр. р. Волги.
Симбирский Шлюз, пр. р. Шексны.
Симбухово, М.-Каз. ж. д.
Симеиз, порт Черного моря.
Симская, С.-Зл. ж. д.
Симферополь, Южн. ж. д.
Синарская, Перм. ж. д.
Синезерки, М.-К.-В. ж. д.
Синельниково, Ек. и Южн. ж. д.
Синенькое, пр. р. Волги.
Синицыно, Р.-У. ж. д.
Синюха, Ю.-З. ж. д.
Синявская, Ек. ж. д.
Сиротино, М.-Б.-Б. ж. д.
Ситал-Чай, Зак. ж. д.
Ситковцы, Ю.-З. ж. д.
Ситун, Вост.-Кит. ж. д.
Сиуч, Сев. ж. д.
Сия, пр. Сев. п-ва.
Скалино, Сев. ж. д.
Скарыкинский, Сев. ж. д.
Скарятино, М.-К.-В. ж. д.
Скачки, С.-Кав. ж. д.
Скачки, С.-Зап. ж. д.
Сквира, Ю.-Зап. ж. д.
Скворцово, Окт. ж. д.
Скибнево, Ю.-З. ж. д.
Скит, Мур. ж. д.
Скнятино, Сев. ж. д., пр. р. Волги.
Скобелево, Ср.-Аз. ж. д.
Сковородино, Чит. ж. д.
Сколеватый, Южн. ж. д.
Скопин, С.-Вяз. ж. д.
Скотоватая, Дон. ж. д.
Скороходово, Южн. ж. д.
Скоркнинская пл., Сев. ж. д.
Скосырская, Дон. ж. д.
Скра,, Зак. ж. д.
Скрыгалово, пр. р. Припяти.
Скрябино, Р.-У.. ж. д.
Скряговка, Южн. ж. д.
Скудра, пр. р. Волги.
Скуратово, М.-Кур. ж. д.
Славачино, М.-Б.-Б. ж. д.
Славечна, Ю.-З. ж. д.
Славгород, Южн. ж. д.
Славгород, Ом. ж. д.
Славное, М.-Б.-Б. ж. д.
Славута, Ю.-З. .ж д.
Славяносербск, Дон. ж. д.
Славянка, Окт. ж. д.
Славянск, Дон. ж. д.
Славянская, пр. р. Дона.
Славянск-Город, Дон. ж. д.
Савянский Кур, Дон. ж. д.
Слаговищи, Р.-У. ж. д.
Слак, С.-Зл. ж. д.
Слатино, Южн. ж. д.
Слепцовская, С.-Кав. ж. д.
Слинкино, пр. Зап.-Сиб. п-ва.
Слип, пр. р. Волги.
Слободка, Ю.-З. ж. д.
Слободское, пр. р. Вятки.
Слободской, Перм. ж. д.
Слоут, М.-К.-В. ж. д.
Слудица, С.-Зап. ж. д.
Слудка, пр. р. Ахтубы.
Слуда, пр. р. Оки.
Слудица, С.-Зап. ж. д.
Слуцк, Зап. ж. д.
Слюдянка, Заб. ж. д.
Сляднево, М.-К.-В. ж. д.
Смагино, М.-Каз. ж. д.
Смела, Ю.-З. ж. д .
Смирново, Петропавловско-Кокчетовск. ж. д.
Смоленск, М.-Б.-Б. ж. д., пр. р. Днепра.
Смоленское, пр. р. Невы.
Смоленское, пр. р. Томы.
Смолино, пр. р. Днепра.
Смолино, С.-Зл. ж. д.
Смородино, Южн. ж. д.
Смычково, С.-Зап. ж. д.
Смышляевка, С.-Зл. ж. д.
Снагость, М.-К.-В. ж. д.
Снарский, Усс. ж. д.
Снежеток, Р.-У. ж. д.
Снежетьская, М.-Б.-Б. ж. д.
Снигиревка, Украинской ж. д.
Снигири, М.-Б.-Б. ж. д.
Сновидовичи, Ю.-З. ж. д.
Сновская, Зап. ж. д.
Снятая Гора, пр. Сев.-Зап. п-ва.
Собирджан, Ср.-Аз. ж. д.
Советск, пр. р. Вятки.
Совхоз Военпром, С.-Кав. ж. д.
Совхоз Коммунист, С.-Кав. ж. д.
Сойга, пр. Сев. п-ва.
Соковника, М.-К.-В. ж. д.
Соколки, пр. Волжск. п-ва.
Соколки, пр. р. Вятки.
Соколовская, Сев. ж. д.
Соколов Ручей, Окт. ж. д.
Сокологорное, Южн. ж. д.
Сокольники, М.-Каз. ж. д.
Сокольское, пр. р. Волги.
Соктуй, Чит. ж. д.
Сокур, Том. ж. д.
Солдатова, пр. Зап.-Сиб. п-ва.
Солдатская, С.-Кав. ж. д.
Солеварни, Перм. ж. д.
Соленая, Таш. ж. д.
Соленый, Ек. ж. д.
Солнцево, Южн. ж. д.
Соловей, Южн. ж. д.
Сологубовка, Мур. ж. д.
Солодники, пр. р. Волги.
Солодча, М.-Кур. ж. д.
Солоницкая, Южн. ж. д.
Солончак, Р.-У. ж. д.
Солотча, М.-Кур. ж. д.
Соло-Тюбе, Таш. ж. д.
Солтановка, Зап. ж. д.
Соль, Дон. ж. д.
Сольвычегодск, пр. Сев. п-ва.
Сольца, пр. р. Волхова.
Сольцы, С.-Зап. ж. д.
Соляная-Пристань, Ю.-В. ж. д.
Соляные Зав., Дон. ж. д.
Соляной, пр. р. Иртыша.
Сомово, Ю.-В. ж. д.
Сонково, С.-Зап. и Сев. ж. д.
Сончино, Ю.-В. ж. д.
Сон, Ачинск.-Минусинск. ж. д.
Сопчино, пр. р. Волги.
Сорвижи, пр. р. Вятки.
Сормово, пр. р. Волги.
Сорока, Ю.-З. ж. д.
Сорокино, Заб. ж. д., пр. р. Енисея.
Сорокино, пр. р. Волги.
Сорокино, пр. р. Енисея.
Сорокопановка, Ек. ж. д.
Сорокская, Мур. ж. д.
Сорокская-Пристань, Мур. ж. д.
Сорочий Брод, Ю.-Зап. ж. д.
Сорочинская, Таш. ж. д.
Сортировочная, Окт. ж. д.
Сортировочная, С.-Зап. ж. д.
Сортировочная, М.-Каз. ж. д.
Сосвинский Зав., пр. Зап.-Сиб. п-ва.
Соседка, С.-Вяз. ж. д.
Сосницы, С.-Зл. ж. д., пр. Сев.-Зап. п-ва.
Сосновец, Мур. ж. д.
Сосновка, М.-Б.-Б. ж. д.
Сосновка, М.-Каз. ж. д.
Сосновка, пр. р. Волги.
Сосняги, пр. р. Шексны.
Состомак, М.-Каз. ж. д.
Сосыка, С.-Кав. ж. д.
Сосны, С.-Зап. ж. д.
Сотники, Ю.-З. ж. д.
Сотник Горбатко, С.-Кав. ж. д.
Сотницкая, Ю.-В. ж. д.
Сотницыно, М.-Каз. ж. д.
Соть, Сев. ж. д.
Софиевка, Южн. ж. д.
Софрино, Сев. ж. д.
Софьино, пр. Волжск. п-ва.
Софьино-Бродское, Дон. ж. д.
Сохондо, Чит. ж. д.
Сочи, С.-Кав. ж. д.
Сошихино, М.-Б.-Б. ж. д.
Сояла, Сев. п-ва.
Спас-Верховолостное, пр. р. Унжи.
Спас-Деменское, Р.-У. ж. д.
Спас-Клепики, М.-Кур. ж. д.
Спасс-Кр. Гора, пр. р. Унжи.
Спасс-Мякса, пр. р. Шексны.
Спасс-Поруб, пр. Сев. п-ва.
Спасов Скит, Южн. ж. д.
Спасок, пр. р. Оки.
Спасская, Сев. ж. д.
Спасская Полисть, С.-Зап. ж. д.
Спасский Затон, пр. р. Волги.
Спасское, Р.-У. ж. д.
Спасское, пр. р. Днепра.
Спасское, пр. Сев. п-ва.
Спасс, пр. р. Вятки.
Спиридоновка, Таш. ж. д.
Спирино, пр. Зап.-Сиб. п-ва.
Спирово, Окт. ж. д.
Спицевка, С.-Кав. ж. д.
Спицын, Южн. ж. д.
Спокойствие, Ек. ж. д.
Средне-Белая, Усс. ж. д.

Среднее, пр. р. Волги.
Средняя, С.-Зап. ж. д.
Средняя, С.-Вяз. ж. д.
Сретенск, Чит. ж. д., пр. Амурск. п-ва.
Ставрополь, С.-Кав. ж. д.
Ставрополь, пр. р. Волги.
Стайки, М.-Б.-Б. ж. д.
Стайки, пр. р. Днепра.
Стайная, Урицк. ж. д.
Сталинград, С.-Кав. и Ю.-В. ж. д., пр. р. Волги.
Сталино, Ек. ж. д.
Станичная, С.-Кав. ж. д.
Становая, С.-Вяз. ж. д.
Становo, пр. р. Малги.
Становой Колодезь, М.-Кур. ж. д.
Ст. Ладога, пр. р. Волхова.
Ст. Луза, Сев. п-ва.
Старая-Русса, С.-Зап. ж. д., пр. р. Волхова.
Старая-Станица, Ю.-В. ж. д.
Старая-Торопа, М.-Б.-Б. ж. д.
Старица, М.-Б.-Б. ж. д., пр. В. Волги.
Старково, Сев. ж. д.
Староверовка, Южн. ж. д.
Староверческая, Перм. ж. д.
Ст. Ветлужская, пр. р. Ветлуги.
Стародуб, Зап. ж. д.
Старое Село, М.-Б.-Б. ж. д., пр. р. Зап. Двины.
Старое Юрьево, Р.-У. ж. д.
Старожилово, Р.-У. ж. д.
Староконстантинов, Ю.-З. ж. д.
Старомарьевка, С.-Кав. ж. д.
Староминская, С.-Кав. ж. д.
Ейск, С.-Кав. ж. д.
Староминская Черн.-Куб., С.-Кав. ж. д.
Старо-Михайловка, Ек. ж. д.
Старослободская, Сев. ж. д.
Старочеркасская, пр. р. Дона.
Старо-Щербиновка, С.-Кав. ж. д.
Старушки, Зап. ж. д.
Стар. Георгий, пр. р. Юга.
Старый Оскол, Ю.-В. ж. д.
Старый Петергоф, С.-Зап. ж. д.
Старые Дороги, Зап. ж. д.
Стахеево, Дон. ж. д.
Стеблево, Сев. ж. д.
Стеклянная, Урицк. ж. д.
Стекольный, С.-Зап. ж. д.
Стенькино, Р.-У. ж. д.
Степановка, М.-К.-В. ж. д.
Степановская, Таш. ж. д.
Степная, С.-Кав. ж. д.
Степное, Р.-У. ж. д.
Степурино, М.-Каз. ж. д.
Стерлитамак, пр. р. Белой.
Стецовка, Ю.-З. ж. д.
Стиш, М.-Кур. ж. д.
Стодеревская, С.-Кав. ж. д.
Стодолище, М.-Б.-Б. ж. д.
Столбовая, М.-Кур. ж. д.
Столбцы, М.-Б.-Б. ж. д.
Столыпино, Р.-У. ж. д.
Столыпино, С.-Вяз. ж. д.
Стопятый, С.-Кав. ж. д.
Сторожевое, пр. р. Дона.
Сторожевское, Сев. п-ва.
Страстной, Южн. ж. д.
Стрела, пр. р. Енисея.
Стрелецкая, Ю.-В. ж. д.
Стрелка, пр. р. Селенги.
Стрельна, С.-Зап. ж. д.
Стремигород, Ю.-З. ж. д.
Стрижи, Сев. ж. д.
Строганово, С.-Зап. ж. д.
Строков, Ю.-Зап. ж. д.
Струги-Красные, С.-Зап. ж. д.
Струнино, Сев. ж. д.
Студенец, С.-Вяз. ж. д.
Студеный, М.-К.-В. ж. д.
Стульнево, Ек. ж. д.
Ступино, Р.-У. ж. д.
Ступки, Дон. ж. д.
Стяжное, М.-К.-В. ж. д.
Суворово, М.-Кур. ж. д.
Суворовская, С.-Кав. ж. д.
Суголда, Мур. ж. д.
Суда, Сев. ж. д.
Суджа, Дон. ж. д.
Судженка, Том. ж. д.
Судимир, М.-К.-В. ж. д.
Судома, С.-Зап. ж. д.
Судьбицы, пр. р. Шексны.
Суземка, М.-К.-В. ж. д.
Суйда, С.-Зап. ж. д.
Суковкино, Ю.-В. ж. д.
Суково, М.-К.-В. ж. д.
Сукремль, Урицкая ж. д.
Сулея, С.-Зл. ж. д.
Сулин, Ю.-В. ж. д.
Султан-Абад, Ср.-Аз. ж. д.
Султан-Бент, Ср.-Аз. ж. д.
Сулятыцкая, Ю.-З. ж. д.
Сумароково, М.-Кур. ж. д.
Сумбатово, Зак. ж. д.
Сумгаит, Зак. ж. д.
Сумовская, Южн. ж. д.
Сумское, пр. Приладожск. каналов.
Сумы, Южн. ж. д.
Сун, Кит.-Вост. ж. д.
Суна, Мур. ж. д.
Сунцовы, пр. р. Вятки.
Супса, Зак. ж. д.
Сура, М.-Каз. ж. д., пр. Сев. п-ва.
Сураж, Зап. ж. д., пр. р. Зап. Двины.
Сурам, Зак. ж. д.
Сураново, Том. ж. д.
Сураханы, Зак. ж. д.
Сургут, С.-Зл., пр. Зап.-Сиб. п-ва.
Суроватиха, М.-Каз. ж. д.
Суровикино, Ю.-В. ж. д.
Сусанино, С.-Зап. ж. д.
Сусановская, М.-Кур. ж. д.
Суслово, Том. ж. д.
Сусловка, Перм. ж. д.
Сутиган, Дон. ж. д.
Сутоки, Р.-У. ж. д.
Сухарево, С.-Вяз. ж. д.
Сухаревская, Таш. ж. д.
Сухачевка, Ек. ж. д.
Сухая Речка, пр. р. Сухоны.
Сухиничи, Р.-У. и М.-К.-В. ж. д.
Сухобезводное, Н.-Новг.-Котельническ. ж. д.
Суховоля, Ю.-З. ж. д.
Суховская, Заб. ж. д.
Суходол, С.-Вяз. ж. д.
Суходрев, М.-К.-В. ж. д.
Сухой, Южн. ж. д.
Сухой Бор, М.-Б.-Б. ж. д.
Сухолесы, Ю.-З. ж. д.
Сухона, Сев. ж. д.
Сухоруково, пр. Зап.-Сиб. п-ва.
Сучуатун, Ю.-Манчж. ж. д.
Сушайятунь, Ю.--Манчж. ж. д.
Сушки, М.-Каз. ж. д.
Сушкинская, М.-Б.-Б. ж. д.
Сущево, С.-Зап. ж. д.
Сущенковская, Ек. ж. д.
Сходня, Окт. ж. д.
Счастливая, Ек. ж. .
Сызрань, М.-Каз. и С.-Вяз. ж. д., пр. р. Волги.
Сылва, Перм. ж. д.
Сыпингай, Ю.-Манчж. ж. д.
Сыроватка, Южн. ж. д.
Сырокоренье, пр. р. Днепра.
Сыростан, С.-Зл. ж. д.
Сырт, Таш. ж. д.
Сыр-Дарьинская, Ср.-Аз. ж. д.
Сысак, Южн. ж. д.
Сысерть, Перм. ж. д.
Сысоево, Ю.-В. ж. д.
Сытоминская, пр. Зап.-Сиб. п-ва.
Сычевка, М.-Б.-Б. ж. д.
Сюгинская, М.-Каз. ж. д.
Сюзюм, С.-Вяз. ж. д.
Сюма, пр. р. Ваги.
Сюкиочен, Ю.-Манчж. ж. д.
Сюрень, Южн. ж. д.
Сяолин, Вост.-Кит. ж. д.
Сяосуйфын, Вост.-Кит. ж. д.
Сяоцзючжан, Вост.-Кит. ж. д.
Сяохаоцзы, Вост.-Кит. ж. д.

Т.

Табаринск, пр. Зап.-Сиб. п-ва.
Таборы, пр. Волжск. п-ва.
Таблуга, Ом. ж. д.
Табуны, Ом. ж. д.
Табурище, пр. р. Днепра.
Таватуй, Перм. ж. д.
Тавдинск, пр. Зап.-Сиб. п-ва.
Тавда, Перм. ж. д.
Тавла, Ек. ж. д.
Таволжанка, Р.-У. ж. д.
Таврический, пр. р. Иртыша.
Тавры, пр. Сев. п-ва.
Тавтиманово, С.-Зл. ж. д.
Таганай, С-Зл. ж. д.
Таганаш, Южн. ж. д.
Таганрог, Ек. ж. д., порт Азовского моря.
Таганча, Ю.-З. ж. д.
Тагамлык, Юж. ж. д.
Тадягоу, Кит.-Вост. ж. д.
Таежный, Заб. ж. д.
Таировка, М.-Каз. ж. д.
Тайбола, Мур. ж. д.
Тайга, Том. ж. д.
Тайдут, Чит. ж. д.
Тайнинская, Сев. ж. д.
Тайнча, Петропавловско-Кокчетовск. ж. д.
Тайпинлин, Вост.-Кит. ж. д.
Тайцы, С.-Зап. ж. д.
Тайшет, Заб. ж. д.
Тайягоу, Вост.-Кит. ж. д.
Такир, Ср.-Аз. ж. д.
Такмыкское, пр. Зап.-Сиб. п-ва.
Талапаевка, Южн. ж. д.
Талдан, Чит. ж. д.
Талдом, Сев. ж. д.
Талды-Блак, С.-Зл. ж. д.
Тали-Марджан, Ср.-Аз. ж. д.
Талица-Елецкая, Р.-У. ж. д.
Таллин, С.-Зап. ж. д.
Таловая, Ю.-В. ж. д.
Таловый, Усс. ж. д.
Таловка, Заб. ж. д.
Талька, Зап. ж. д.
Тальное, Ю.-З. ж. д.
Талый Ключ, Перм. ж. д.
Тамала, Р.-У. ж. д.
Тамань, порт Азовского моря.
Тамбов, Р.-У. ж. д.
Тамды, Таш. ж. д.
Танеевка, М.-Каз. ж. д.
Танерлан, Троицко-Орск. ж. д.
Танхой, Заб. ж. д.
Таолайчжао, Вост.-Кит. ж. д.
Таптугары, Чит. ж. д.
Тара, пр. Зап.-Сиб. п-ва.
Тарасовка, Ю.-В. ж. д.
Тарасовская, Сев. ж. д.
Тарбогатай, Чит. ж. д.
Тарки, С.-Кав. ж. д.
Тарковичи, С.-Зап. ж. д.
Тартугай, Таш. ж. д.
Тарту, С.-Зап. ж. д.
Тарусская, М.-Кур. ж. д.
Таруса, пр. р. Оки.
Тарутино, Том. ж. д.
Тарховка, Окт. ж. д.
Тасин, М.-Каз. ж. д.
Татарка, Зап. ж. д., пр. р. Иртыша.
Татарская, Ом. и Том. ж. д.
Татаровка, С.-Кав. ж. д.
Татаурово, Заб. ж. д.
Татино, Ленинград. ж. д.
Татищево, Р.-У. ж. д.
Татлу, Зак. ж. д.
Татхатан, Ср.-Аз. ж. д.
Татьянино, С.-Зап. ж. д.
Таужня, Ю.-З. ж. д.
Тауз, Зак. ж. д.
Тацинская, Ю.-В. ж. д.
Ташарх, Зак. ж. д.

Ташевка, пр. р. Волги.
Ташкент, Ср.-Аз. и Таш. ж. д.
Ташлыяр, Южн. ж. д.
Таш-Кепри, Ср.-Аз. ж. д.
Тащенак, Южн. ж. д.
Тащиловка, Р.-У. ж. д.
Тверской, С.-Кав. ж. д.
Тверь, Окт. ж. д., пр. р. Верх. Волги.
Тебисская, Том. ж. д.
Тевризское, пр. Зап.-Снб. п-ва.
Теджен, Ср.-Аз. ж. д.
Тейково, Сев. ж. д.
Телав, Зак. ж. д.
Телегино, С.-Вяз. ж. д.
Телегово, пр. Сев.-Двины.
Телжево, Мур. ж. д.
Телищевская, Сев. ж. д.
Телуша, Зап. ж. д.
Тельма, Заб. ж. д.
Темеш, Южн. ж. д.
Темижбенская, С.-Кав. ж. д.
Темиргое, С.-Кав. ж. д.
Темир-Хан-Шура, С.-Кав. ж. д.
Темкино, С.-Вяз. ж. д.
Темный Лес, Зап. ж. д.
Темрюк, пр. р. Дона.
Тенино, Сев. ж. д.
Теньков, пр. р. Волги.
Теплая Гора, Перм. ж. д.
Тепловодный, С.-Кав. ж. д.
Теплое, Р.-У. ж. д.
Теплый Стан, М.-Каз. ж. д.
Тербуны, Ю.-В. ж. д.
Теребочев, Мур. ж. д.
Теребуж, М.-К.-В. ж. д.
Теребутинец, Молог. ж. д.
Терек, С.-Кав. ж. д.
Теренино, Р.-У. ж. д.
Терек-Узяк, Таш. ж. д.
Тереховка, Зап. ж. д.
Терехов, Ю.-В. ж. д.
Терешкино, М.-Б.-Б. ж. д.
Терещенская, М.-К.-В. ж. д.
Термез, пр. р. Аму-Дарьи.
Терновка, Ю.-В. ж. д.
Терновщина, Юж. ж. д.
Терны, Ек. ж. д.
Терпение, Южн. ж. д.
Терса, Ек. ж. д.
Тесницкое, Ю.-З. ж. д.
Тетерев, Ю.-З. ж. д.
Теткино, М.-К.-В. ж. д.
Тетюши, пр. р. Волги.
Технический, Украинск. ж. д.
Теша, М.-Каз. ж. д.
Тешемля, Сев. ж. д.
Тигода, Мур. ж. д.
Тизенгаузен, С.-Зап. ж. д.
Тикопись, С.-Зап. ж. д.
Тимашево, С.-Зл. ж. д.
Тимирязево, М.-Каз. ж. д.
Тимково, Ек. ж. д.
Тимково, Ю.-З. ж. д.
Тимлюй, Заб. ж. д.
Тимофеевское, Р.-У. ж. д., пр. р. Туры.
Тимошевская, С.-Кав. ж. д.
Тимур, Таш. ж. д.
Тингута, С.-Кав. ж. д.
Тинская, Заб. ж. д.
Тирасполь, Ю.-З. ж. д.
Тискино, пр. Зап.-Сиб. п-ва.
Титово, С.-Вяз. ж. д.
Титовское, пр. Зап.-Сиб. п-ва.
Титоренко, Р.-У. ж. д.
Титулово, пр. Сев.-Зап. п-ва.
Тифлис, Зак. ж. д.
Тихвин, Мур. и Сев. ж. д.
Тихие Горы, пр. Волжск. п-ва.
Тихменево, С.-Зап. ж. д.
Тихомирово, Том. ж. д.
Тихон. Пустынь, М.-К.-В. ж. д.
Тихонькая, Усс. ж. д.
Тихонький, С.-Кав. ж. д.
Тихорецы, Мур. ж. д.
Тихорецкая, С.-Кав. ж. д.
Тищанка, Ю.-В. ж. д.
Тквибули, Зак. ж. д.
Тобольск, пр. р. Тобола.
Товарково, С.-Вяз. ж. д.
Тогузак, С.-Зл. ж. д.
Тойда, Ю.-В. ж. д.
Ток, Fк. ж. д.
Токари, Мур. ж. д.
Токаревка, Ю.-В. ж. д.
Токмачка Малая, Ек. ж. д.
Токсово, Окт. ж. д.
Токтыбай, С.-Зл. ж. д.
Токуши, Ом. ж. д.
Толбага, Чит. ж. д.
Толвуй, пр. Онежск. озера.
Толга, пр. р. Волги.
Толкай, С.-Зл. ж. д.
Толмачево, С.-Зап. ж. д.
Толмачевская, М.-Б.-Б. ж. д.
Толоконное, Южн. ж. д.
Толоконцево, Н.-Новгород-Котельническ. ж. д.
Толочин, М.-Б.-Б. ж. д.
Толстое, Р.-У. ж. д.
Толстопальцево, М.-К.-В. ж. д.
Толшевская, Ю.-В. ж. д.
Тольменка, Том. ж. д.
Томаровка, Южн. ж. д.
Томашгород, Ю.-З. ж. д.
Томилино, М.-Каз. ж. д.
Томиловка, Ю.-З. ж. д.
Томск, Том. ж. д., пр. р. Томи.
Томылово, С.-Зл. ж. д.
Тоннельная, С.-Кав. ж. д.
Тоншаево, Н.-Новгород--Котельническ. ж. д.
Топиллы, Р.-У. ж. д.
Топки, Том. ж. д.
Топлинка, Южн. ж. д.
Тополев Мыс, пр. р. Иртыша.
Тополи, Юж. ж. д.
Топорнино, пр. р. Белой.
Топорня, пр. р. Шасни.
Топорок, Окт. ж. д.
Топчиха, Том. ж. д.
Торбеево, М.-Каз. ж. д.
Торбино, Окт. ж. д.
Торговая, С.-Кав. ж. д.
Торжок, М.-Б.-Б. ж. д.
Тормальская, пр. Зап.-Сиб. п-ва.
Торопец, Окт. ж. д.
Торопиловка, Южн. ж. д.
Торопово, Сев. ж. д.
Торохтяный, Южн. ж. д.
Торошино, С.-Зап. ж. д.
Торфяное, Окт. ж. д.
Тосно, Окт. и С.-Зап. ж. д.
Тотьма, пр. р. Сухоны.
Тоцкая, Таш. ж. д.
Тошитино, пр. р. Шексны.
Тошковка, Дон. ж. д.
Тощиха, Сев. ж. д.
Тощица, М.-Б.-Б. ж. д.
Травково, Окт. ж. д.
Травино, пр. р. Волги.
Трегубово, С.-Зап. ж. д.
Трезубово, пр. р. Мологи.
Треповка, Ю.-З. ж. д.
Треполье, Р.-У. ж. д.
Тресвятская, Ю.-В. ж. д.
Третий Интернационал, пр. р. Волги.
Тригорская, М.-Б.-Б. ж. д.
Трикратное, Ю.-З. ж. д.
Три Острова, Р.-У. ж. д.
Триполье, пр. р. Днепра.
Тритузная, Ек. ж. д.
Трихаты, Ю.-З. ж. д.
Троеруково, Р.-У. ж. д.
Троица, пр. Волжск. п-ва.
Троицк, С.-Зл. ж. д.
Троицкая, пр. р. Дона.
Троицкое, пр. Зап.-Сиб. п-ва.
Тройце-Переволока, Сев.-Зап. п-ва.
Тройчатая, Южн. ж. д.
Тросна, М.-Б.-Б. ж. д.
Тростянец-Подольский, Ю.-З. ж. д.
Тростянка, М.-Б.-Б. ж. д.
Тростянка, Таш. ж. д.
Трофимовский, Р.-У. ж. д.
Трошино, Южн. ж. д.
Трояны, Ек. ж. д.
Трубецкая, Ю.-З. ж. д.
Трубец, Окт. ж. д.
Трубниково, Окт. ж. д.
Трудоармейская, Кольчугинск. ж. д.
Трудовая, Дон. ж. д.
Трун, М.-Каз. ж. д.
Труфаново, М.-Кур. ж. д., пр. Сев. п-ва.
Трясенка, М.-Б.-Б. ж. д.
Ту, Усс. ж. д.
Туапсе, С.-Кав. ж. д.
Тугуз, Таш. ж. д.
Тугулым, Перм. ж. д.
Тузуклей, пр. р. Волги.
Туймаза, С.-Зл. ж. д.
Тузнакатов, пр. Зап.-Сиб. п-ва.
Тукран, С.-Зл. ж. д.
Тула, С.-Вяз. ж. д.
Тула-Курская, М.-Кур. ж. д.
Тула-Лихвинская, М.-Кур. ж. д.
Тулебля, С.-Зап. ж. д.
Тулиново, Ю.-В. ж. д.
Тулумбасы, Перм. ж. д.
Тулун, Заб. ж. д.
Тульзовичи, пр. р. Днепра.
Тумак, Орской ж. д.
Тумская, М.-Кур. ж. д.
Тунгуз, С.-Зл. ж. д.
Тундра, Сев. ж. д.
Тундутово, С.-Кав. ж. д.
Тундуш, С.-Зл. ж. д.
Туноша, пр. р. Туноши.
Тупиковая, Дон. ж. д.
Тура, Ом. ж. д.
Тураево, С.-Зл. ж. д.
Турбов, Ю.-З. ж. д.
Тургеневка, С.-Зл. ж. д.
Тургояк, С.-Зл. ж. д.
Тургутуй, Чит. ж. д.
Турдей, С.-Вяз. ж. д.
Турек, пр. р. Вятки.
Турино, пр. Сев. п-ва.
Туринский, Чит. ж. д.
Туринск, Перм. ж. д., пр. р. Туры.
Туринск. Слобода, пр. р. Туры.
Туркестан, Таш. ж. д.
Турки, Р.-У. ж. д.
Туркулы, Украинск. ж. д.
Туров, пр. р. Припяти.
Турлатово, М.-Каз. ж. д.
Турмасово, Р.-У. ж. д.
Туровка, Ю.-В. ж. д.
Турткуль, пр. Аму-Дарьи.
Турчинка, Ю.-З. ж. д.
Турчиха, Кит.-Вост. ж. д.
Тутаево, Сев. ж. д., пр. р. Волги.
Тутальская, Том. ж. д.
Туфаново, Сев. ж. д.
Тучково, М.-Б.-Б. ж. д.
Тущино, М.-Б.-Б. ж. д.
Тушино, Мур. ж. д.
Туфаново, Сев. ж. д.
Тыгда, Чит. ж. д.
Тымское, пр. Зап.-Сиб. п-ва.
Тыреть, Заб. ж. д.
Тырница, М.-Каз. ж. д.
Тырницкая Сл., пр. р. Оки.
Тычинино, М.-Б.-Б. ж. д.
Тюбеляс, С.-Зл. ж. д.
Тюлькинох, пр. р. Камы.
Тюлянь, С.-Зл. ж. д.
Тюлькубас, Таш. ж. д.
Тюмень, Ом. и Перм. ж. д., пр. р. Туры.
Тюмень-Арык, Таш. ж. д.
Тюра-Там, Таш. ж. д.
Тюремный Пост, М.-Б.-Б. ж. д.
Тюрино, пр. р. Волги.
Тюрлема, М.-Каз. ж. д.
Тюря-Курган, Ср.-Аз. ж. д.
Тюшки, Ю.-З. ж. д.
Тяжин, Том.. ж. д.

Тяндинчж, Вост.-Кит. ж. д.
Тярлево, С.-Зап. ж. д.
Тьелин, Ю.-Манчж. ж. д.

У.

Убежинская, С.-Кав. ж. д.
Убинск, Том. ж. д., пр. р. Иртыша.
Уборок, Зап. ж. д.
Уваровка, М.-Б.-Б. ж. д.
Уватское, пр. Зап.-Сиб. п-ва.
Увек, Р.-У. ж. д., пр. р. Волги.
Углич, пр. р. Верх. Волги.
Угловка, Окт. ж. д.
Углы-Завод, Зап. ж. д.
Угольная, Усс. ж. д.
Угольный Яр, пр. р. Волги.
Угольское, Сев. ж. д.
Угрешская, М.-Кур. ж. д.
Угрюмово, С.-Вяз. ж. д.
Угунор, Вост.-Кит. ж. д.
Уда, Заб. ж. д.
Удачная, Ек. ж. д.
Удельная, М.-Каз. ж. д.
Удельная, Окт. ж. д.
Уджары, Зак. ж. д.
Удомля, С.-Зап. ж. д.
Удряк, С.-Зл. ж. д.
Ужовка, М.-Каз. ж. д.
Ужур, Ачинск.-Минусинск. ж. д.
Уза, Зап. ж. д.
Уза, С.-Зап. ж. д.
Узловая, С.-Вяз. ж. д.
Узруй, Зап. ж. д.
Узуново, Р.-У. ж. д.
Узун-Су, Ср.-Аз. ж. д.
Узунь-Капр, порт Аральского моря.
Уизенга, пр. Сев. п-ва.
Уйбат, Ачинск.-Минусинск. ж. д.
Ук, Заб. ж. д.
Уйтаж, С.-Кав. ж. д.
Укагач, Перм. ж. д.
Уктус, Перм. ж. д.
Укурей, Чит. ж. д.
Уладовка, Ю.-З. ж. д.
Уланово, пр. Волжск. п-ва.
Улешевская Пристань, Р.-У. ж. д.
Улпан, Таш. ж. д.
Улуй, Ачинск.-Минусинск. ж. д.
Улу-Теляк, С.-Зл. ж. д.
Улуханлу, Зак. ж. д.
Улыбышево, М.-Кур. ж. д.
Ульяновка, Ек. ж. д.
Ульяновск, М.-Каз. ж. д., пр. р. Волги.
Ульяновск II, М.-Каз. ж. д.
Улятка, Чит. ж. д.
Уманская, С.-Кав. ж. д.
Уманцевка, Южн. ж. д.
Умань, Ю.-З. ж. д.
Умет, Р.-У. ж. д.
Умновский, Таш. ж. д.
Унгени, Ю.-З. ж. д.
Ундол, М.-Кур. ж. д.
Ундор, пр. р. Волги.
Унжа, пр. р. Унжи.
Унеча, Зап. ж. д.
Уница, Мур. ж. д.
Ункурда, Перм. ж. д.
Унур, Вост.-Кит. ж. д.
Унь, Перм. ж. д.
Уплисцихе, Зак. ж. д.
Уразово, Южн. ж. д.
Уральск, Р.-У. ж. д.
Уран, Таш. ж. д.
Уральск, Р.-У. ж. д.
Урбах, Р.-У. ж. д.
Урбниси, Зак. ж. д.
Ургала, Перм. ж. д.
Ургенчи, Ср.-Аз. ж. д.
Уренбат, С.-Зл. ж. д.
Уренье, Н.-Новгород-Котельническ. ж. д.
Уречье, Зап. ж. д.
Уржумка, С.-Зл. ж. д.
Урил, Усс. ж. д.
Урлютюб, пр. р. Иртыша.
Урма, пр. р. Дона.
Урман, С.-Зл. ж. д.
Урмары, М.-Каз. ж. д.
Уром, М.-Каз. ж. д.
Уросозеро, Мур. ж. д.
Уроз, пр. р. Дона.
Урочь, Сев. ж. д.
Урочь, пр. р. Волги.
Урсатьевская, Ср.-Аз. ж. д.
Уртам, пр. Зап.-Сиб. п-ва.
Урульга, Чит. ж. д.
Урусово, Р.-У. ж. д.
Урусу, С.-Зл. ж. д.
Урухский, С.-Кав. ж. д.
Уруша, Чит. ж. д.
Урюм, Забайкальск. ж. д.
Урюпино, Ю.-В. ж. д.
Усад, М.-Кур. ж. д.
Усень, С.-Зл. ж. д.
Усмань, Ю.-В. ж. д.
Усово, М.-Б.-Б. ж. д.
Усовка, пр. р. Волги.
Усок, М.-К.-В. ж. д.
Усолье, пр. р. Ангары.
Усолье, пр. р. Камы.
Усольская, Перм. ж. д.
Успенская, Ек. ж. д.
Уссури, Усс. ж. д.
Уста, Н.-Новгород-Котельническ ж. д.
Устеба, С.-Зл. ж. д.
Устимовка, М.-Б.-Б. ж. д.
Устиновка, Ю.-З. ж. д.
Устиновка, Ю.-З. ж. д.
Усть-Баргузин, пр. озера Байкала.
Усть-Б. Иртыша, пр. р. Иртыша.
Усть-Быстянская, пр. р. Дона.
Усть-Ваго, пр. р. Ваги.
Усть-Выми, пр. Сев. п-ва.
Усть-Горевая, пр. р. Камы.
Усть-Ишим, пр. Зап.-Сиб. п-ва.
Усть-Каменогорск, пр. р. Иртыша.
Усть-Катав, С.-Зл. ж. д.
Усть-Кулом, пр. р. Вычегды.
Усть-Кяхта, пр. р. Селенги.
Усть-Лабинская, С.-Кав. ж. д.
Усть-Лозьва, пр. Зап.-Сиб. п-ва.
Усть-Луга, пр. Финского залива.
Усть-Моржа, пр. Сев. п-ва.
Усть-Паденга, пр. р. Ваги.
Усть-Пинега, пр. Сев. п-ва.
Усть-Пицинское, пр. р. Туры.
Усть-Печенгское, пр. Сев. п-ва.
Усть р. Припяти, пр. р. Днепра.
Усть-Пуя, пр. р. Ваги.
Усть-Ревчинское, пр. Зап.-Сиб. п-ва.
Усть-Сысольск, пр. р. Сысоли.
Усть-Талменка, Том. ж. д.
Усть-Тискос, Перм. ж. д.
Усть-Толшемское, пр. р. Сухоны.
Усть-Угольская, пр. р. Шексны.
Усть-Уда, пр. р. Ангары.
Усть-Усолка, пр. р. Камы.
Усть-Устье, пр. р. Ваги.
Усть-Чагада, пр. р. Мологи.
Усть-Чарышевская, пр. Зап.-Сиб. п-ва.
Усть-Шиш, пр. Зап.-Сиб. п-ва.
Устье, Ю.-З. ж. д.
Устье, пр. р. Волги.
Устье, пр. Финского залива.
Устье, пр. Сев. п-ва.
Устье р. Аму-Дарья, порт Аральского моря.
Устье р. Белой, пр. Волжск. п-ва
Устье Ерба, пр. р. Енисея.
Устье р. Сейма, пр. р. Днепра.
Устье р. Словечня, пр. р. Днепра.
Устье р. Тубы, пр. р. Енисея.
Устюг, пр. р. Юга.
Устюжна, пр. р. Мологи.
Усяты, Том. ж. д.
Усьва, Перм. ж. д.
Утай, Заб. ж. д.
Утени, Чит. ж. д.
Утес, Перм. ж. д.
Утешное, Ек. ж. д.
Уткино, Сев. ж. д.
Уткинский Завод, Перм. ж. д.
Утковка, Южн. ж. д.
Уткуль, Том. ж. д.
Утманово, пр. р. Юга.
Уторгош, С.-Зап. ж. д.
Утрабат, Таш. ж. д.
Утяк, Ом. ж. д.
Утьминское, пр. Зап.-Сиб. п-ва.
Уфа, С.-Зл. ж. д., пр. р. Белой.
Уфалей, Перм. ж. д.
Уфимка, М.-Каз. ж. д.
Уфтюга, пр. Сев. п-ва.
Ухолово, С.-Вяз. ж. д.
Ухостров, пр. Сев. п-ва.
Ухтомская, М.-Каз. ж. д.
Ухтубуж, пр. р. Унжи.
Уцзими, Вост.-Кит. ж. д.
Уцзимихэ, Вост.-Кит. ж. д.
Уцзя, Вост.-Кит. ж. д.
Учительское, пр. р. Волги.
Учум, Ачинск.-Минусинск. ж. д.
Уч.-Аджи, Ср.-Аз. ж. д.
Уч.-Дере, С.-Кав. ж. д.
Уч.-Курган, Ср.-Аз. ж. д.
Ушаки, Окт. ж. д.
Ушаковка, пр. р. Волги.
Ушинский, М.-Каз. ж. д.
Ушня, пр. р. Днепра.
Ушумун, Усс. и Чит. ж. д.
Ушомир, Ю.-З. ж. д.
Уюс, Ачинск.-Минусинск. ж. д.

Ф.

Фабрика Печаткина, пр. р. Сухоны.
Фабрика Сокол, пр. р. Сухоны.
Фабр. Сар. Мануф., пр. р. Волги.
Фаленки, Перм. ж. д.
Фаличи, Зап. ж. д.
Фаниполь, М.-Б.-Б. ж. д.
Фан-Дер-Флит, С.-Зап. ж. д.
Фанцзятунь, Ю.-Манчж. ж. д.
Фараб, Ср.-Аз. ж. д.
Фариново, М.-Б.-Б. ж. д.
Фарфоровский Пост, Окт. ж. д.
Фастов, Ю.-З. ж. д.
Фаустово, М.-Каз. ж. д., пр. р. Оки.
Фащевка, Дон. ж. д.
Федоровка, Ек. и Южн. ж. д.
Федоровская, пр. р. Дона.
Федотово, Сев. ж. д.
Федченко, Ср.-Аз. ж. д.
Фенольная, Дон. ж. д.
Феодосия, Южн. ж. д.
Фердинандовка, Ю.-З. ж. д.
Ферзиково, С.-Вяз. ж. д.
Фили, М.-Б.-Б. ж. д.
Филино, Сев. ж. д.
Филинское, пр. Зап.-Сиб. п-ва.
Филипповка, С.-Зл. ж. д.
Филипповская, пр. р. Дона.
Филоново, Ю.-В. ж. д.
Филькино, пр. Зап.-Сиб. п-ва.
Фирово, Окт. ж. д.
Фирсановская, Окт. ж. д.
Фисаки, Ек. ж. д.
Фитингоф, С.-Вяз. ж. д.
Флюгов, Мур. ж. д.
Фокур, пр. Зап.-Сиб. п-ва.
Фоминский, Сев. ж. д.
Форт Урицкого, порт Каспийского моря.
Фроловское, Окт. ж. д.
Фронтовка, Ю.-З. ж. д.
Фрязево, М.-Кур. ж. д.
Фузан, Южн.-Манчж. ж. д.
Фуяэрди, Вост.-Кит. ж. д.
Фундуклеевка, Ю.-З. ж. д.
Фурсово, Ек. ж. д.
Фушун, Ю.-Манчж. ж. д.

Х.

Хаапсалу, С.-Зап. ж. д.
Хабаровск, Усс. ж. д., пр. Амурского п-ва.
Хава, Ю.-В. ж. д.
Хадабулак, Чит. ж. д.
Хадыженская, С.-Кав. ж. д.
Хайляр, Вост.-Кит. ж. д.

НА МОСКОВСКО-КУРСКОЙ ЖЕЛ. ДОР.

открыты и действуют:

1. Городские станции:

в МОСКВЕ, угол Третьяковского проезда и Театральной площ., дом № 11, телефоны—5-78-40, 2-86-10, 2-13-12;

в Н.-НОВГОРОДЕ, 1) Кооперативная ул., дом № 33, телеф. 14-41; 2) на территории ярмарки;

в ТУЛЕ, дом Губпрофсовета;

„ КУРСКЕ, улица Троцкого, дом № 12;

„ ОРЛЕ, Воскресенский пер., дом № 2 —

производят грузовые и пассажирские операции, прием грузов на дому и складах клиентов-грузохозяев, доставку их своим транспортом на дом или склад получателя, а также и прочие услуги по грузовым и пассажирским операциям. Кроме того, при Горстанции в Москве имеются склады долгосрочного хранения с применением завозного тарифа вместимостью до 2-х миллионов пудов.

2. Коммерческие агентства:

в Москве, Н.-Новгороде, Туле, Курске и Орле при городских станциях и Отделение Московского Коммерческого Агентства при ст. Москва II Курской — производят комиссионно-ссудные операции.

3. Элеваторы и зерносклады:

при ст. ст. Мценск, Змиевка, Овсяная и Золотухино, при них завозные склады — производят операции:

1) долгосрочное хранение грузов;
2) переработка хлебных продуктов;
3) комиссионно-ссудные операции;
4) покупка хлебных продуктов;
5) хранение и переработка завозных хлебных грузов, с оплатой тарифа, применяемого для завозных грузов;
6) мешковые операции;
7) прочие услуги клиентам, связанные с операциями зернохранилищ.

4. Мешковые операции:

на всех станциях дороги. Предоставление мешков грузохозяевам во временное пользование за установленную тарифом плату.

Хайлин, Вост.-Кит. ж. д.
Хайчен, Ю.-Манчж. ж. д.
Хакулабая, Ср.-Аз. ж. д.
Хакэ, Вост.-Кит. ж. д.
Халасу, Вост.-Кит. ж. д.
Халатово, Р.-У. ж. д.
Халилово, Таш. ж. д.
Халтуринск, пр. р. Вятки.
Хальч, Зап. ж. д.
Ханженково, Ек. ж. д.
Ханино, М.-Кур. ж. д.
Ханкала, С.-Кав. ж. д.
Хан-Абад, Ср.-Аз. ж. д.
Ханская, С.-Кав. ж. д.
Ханьдаохецзы, Вост.-Кит. ж. д.
Хапры, Ек. ж. д.
Харабалинская, Р.-У. ж. д.
Харабек, Ср.-Аз. ж. д.
Харагоули, Зак. ж. д.
Харанор, Чит. ж. д.
Харахаш, Ек. ж. д.
Харбой, пр. р. Волги.
Харбин, Вост.-Кит. ж. д.
Харбин-Пристань, Вост.-Кит. ж. д.
Харино, С.-Зап. ж. д.
Харитоненко, Южн. ж. д.
Харламовка, Дон. ж. д.
Харовская, Сев. ж. д.
Харцызск, Ек. ж. д.
Харьков, Дон. и Южн. ж. д.
Хасав-Юрт, С.-Кав. ж. д.
Хацепетовка, Дон. и Ек. ж. д.
Хачмас, Зак. ж. д.
Хашури, Зак. ж. д.
Хвалынск, пр. р. Волги.
Хворостянка, Ю.-В. ж. д.
Херсон, Ек. ж. д., пр. р. Днепра.
Хе, Зап.-Сиб. п-ва.
Хета, Зак. ж. д.
Хибины, Мур. ж. д.
Хиза, пр. р. Днепра.
Хилково, Ср.-Аз. ж. д.
Хилок, Чит. ж. д., пр. Сев.-Зап. п-ва.
Химанево, пр. р. Ваги.
Химки, Окт. ж. д.
Хинган, Вост.-Кит. ж. д.
Хингуй, Заб. ж. д.
Хировка, Ю.-З. ж. д.
Хитрово, Ю.-В. ж. д.
Хлебниково, Сев. ж. д.
Хлебодаровка, Ек. ж. д.
Хлевище, Ю.-В. ж. д.
Хлудово, С.-Вяз. ж. д.
Хлюпино, М.-Б.-Б. ж. д.
Хлюстино, М.-Б.-Б. ж. д.
Хмелево, Зап. ж. д.
Хмельник, Ю.-З. ж. д.
Хоби, Зак. ж. д.
Хоботово, Р.-У. ж. д.
Хованщина, М.-Каз. ж. д.
Ховрино, Окт. ж. д.
Ходжа-Давлет, Ср.-Аз. ж. д.
Ходжели, пр. р. Аму-Дарьи.
Ходжент, Ср.-Аз. ж. д.
Ходоров, пр. р. Днепра.
Ходосы, Зап. ж. д.
Хожаево, Сев. ж. д.
Хойники, Зап. ж. д.
Холбон, Чит. ж. д.
Холки, Ю.-В. ж. д.
Холмечи, М.-К.-В. ж. д.
Холмогорская, Сев. ж. д.
Холмогоры, пр. Сев. п-ва.
Холова, пр. р. Мсты.
Холодники, Зап. ж. д.
Холоневская, Ю.-З. ж. д.
Холуй, пр. Волжск. п-ва.
Холщевики, М.-Б.-Б. ж. д.
Холынья, пр. р. Мсты.
Хомутово, Ю.-В. ж. д.
Хомяково, М.-Кур. ж. д.
Хопер, Р.-У. ж. д.
Хор, Усс. ж. д.
Хорватово, Усс. ж. д.
Хорлово, М.-Каз. ж. д.
Хоробичи, Зап. ж. д.
Хорол, Южн. ж. д.
Хорошево, Ек. ж. д.
Хортица, Ек. ж. д.
Хорхонтэ, Вост.-Кит. ж. д.
Хорхут, Таш. ж. д.
Хотень, М.-К.-В. ж. д.
Хотимль, пр. Волжск. п-ва.
Хотмыжск, Дон. ж. д.
Хотунок, Ю.-В. ж. д.
Хотца, Молог. ж. д.
Хотынец, М.-Б.-Б. ж. д.
Хотьково, Сев. ж. д.
Хохловка, пр. р. Камы.
Хохотуй, Чит. ж. д.
Хощевато, Ю.-З. ж. д.
Храм Христа Спасит., Южн. ж. д.
Храповицкая, М.-Кур. ж. д.
Храповицкая II, М.-Кур. ж. д.
Храпуново, М.-Кур. ж. д.
Хребет, С.-Зл. ж. д.
Хребет Уральск, Перм. ж. д.
Хреновая, Ю.-В. ж. д.
Хресили, Зак. ж. д.
Хрипково, Дон. ж. д.
Христиновка, Ю.-З. ж. д.
Хролин, Ю.-З. ж. д.
Хромпик, Перм. ж. д.
Хрустальная, Перм. ж. д.
Хрустальный, Дон. ж. д.
Хрущево, Р.-У. ж. д.
Хрящевка, пр. р. Волги.
Худат, Зак. ж. д.
Худоеланская, Заб. ж. д.
Худяково, Перм. ж. д., пр. р. Тобола.
Хульмихэ, Вост.-Кит. ж. д.
Хунхо, Ю.-Манчж. ж. д.
Хунхуз, Усс. ж. д.
Хурдалан, Зак. ж. д.
Хурхура, Вост.-Кит. ж. д.
Хуторская, С.-Кав. ж. д.
Хутор, С.-Вяз. ж. д.
Хутор Михайловский, М.-К.-В. ж. д.
Хуторская, С.-Кав. ж. д.
Хушенга, Чит. ж. д.

Ц.

Цаган, Вост.-Кит. ж. д.
Цагвери, Зак. ж. д.
Цайцзятоу, Вост.-Кит. ж. д.
Царев, пр. р. Ахтубы.
Царево-Займище, М.-Б.-Б. ж. д.
Цареконстантиновка, Ек. ж д.
Царицыно, М.-Кур. ж. д.
Цветково, Ю.-З. ж. д.
Цветное, пр. р. Волги.
Цветов, пр. р. В. Волги.
Цветочный Пост, Окт. ж. д.
Цвылево, Мур. ж. д.
Цева, Зак. ж. д.
Целина, С.-Кав. ж. д.
Цементный, Урицк. ж. д.
Цеми, Зак. ж. д.
Цепочкино, пр. р. Вятки.
Церковный, Дон. ж. д.
Церковь св. Антония, пр. Сев. п-ва.
Цзинджоу, Ю.-Манчж. ж. д.
Цивье-Цкаро, Зак. ж. д.
Цинондали, Зак. ж. д.
Ципа, Зак. ж. д.
Цихис-Дзири, Зак. ж. д.
Цицикар, Вост.-Кит. ж. д.
Цкалсадени, Зак. ж. д.
Цнорис-Цкали, Зак. ж. д.
Цукуриха, Ек. ж. д.
Цуповка, Юж. ж. д.
Цуриновская, Зак. ж. д.
Цхал-Диди, Зак. ж. д.
Цыбулево, Ю.-З. ж. д.
Цымлянская, пр. р. Дона.

Ч.

Чаадаевка, С.-Вяз. ж. д.
Чабановка, Ек. ж. д.
Чаган, пр. р. Волги.
Чад, М.-Каз. ж. д.
Чадор, Чит. ж. д.
Чаис, М.-Каз. ж. д.
Чайка, пр. р. Шексны.
Чайковская, Перм. ж. д.
Чайлури, Зак. ж. д.
Чаква, Зак. ж. д.
Чиквис-Тави, Зак. ж. д.
Чакино, Р.-У. ж. д.
Чакало, пр. Сев. п-ва.
Чакрак, Южн. ж. д.
Чакула, пр. Сев. п-ва.
Чаладиди, Зак. ж. д.
Чалаубани, Зак. ж. д.
Чалыкла, Р.-У. ж. д.
Чамзинка, М.-Каз. ж. д.
Чанак, Таш. ж. д.
Чантужу, Ю.-Манчж. ж. д.
Чань-Чунь, Вост.-Кит. ж. д.
Чаны, Том. ж. д.
Чаплино, Ек. ж. д.
Чапчачи, Р--У. ж. д.
Чарджуй, Ср.-Аз. ж. д.
Чардынь, пр. р. Волги.
Чархи, Зак. ж. д.
Часково, пр. р. Мологи.
Часовня-Верхняя, С.-Зл. ж. д.
Часовня-Нижняя, С.-Зл. ж. д.
Часовня-Пристань, С.-Зл. ж. д.
Часовое, пр. Сев. п-ва.
Часов-Яр, Дон. ж. д.
Частые, пр. Волж. п-ва.
Чахлово, Сев. ж. д.
Чашкан, Таш. ж. д.
Чаща, С.-Зап. ж. д.
Чжаланьтунь, Вост.-Кит. ж. д.
Чжалайнар, Вост.-Кит. ж. д.
Чжаромтэ, Вост.-Кит. ж. д.
Чебаково, Сев. ж. д.
Чебаркуль, С.-Зл. ж. д.
Чебеньки, Таш. ж. д.
Чебоксары, пр. р. Волги.
Чеботовка, Дон. ж. д.
Чебсара, Сев. ж. д.
Чебула, Том. ж. д.
Челбас, С.-Кав. ж. д.
Челкар, Таш. ж. д.
Челма, Мур. ж. д.
Челна, С.-Зл. ж. д.
Челмохта, пр. Сев. п-ва.
Челны, пр. Волжск. п-ва.
Челябинск, Ом., Перм. и С.-Зл. ж. д.
Чемодановка, Р.-У. ж. д.
Ченки, пр. р. Днепра.
Чен, Вост.-Кит. ж. д.
Ченгауз, Вост.-Кит. ж. д.
Чепино, С.-Зап. ж. д.
Чеповичи, Ю.-З. ж. д.
Чепца, Перм. ж. д.
Чепцы, пр. р. Вятки.
Червленная, С.-Кав. ж. д.
Червленная Узловая, С.-Кав. ж. д.
Червонное, Ек. ж. д.
Чердаклы, С.-Зл. ж. д.
Чердынь, пр. р. Камы.
Черевково, Ю.-В. ж. д.
Черевково, пр. Сев. п-ва.
Череднички, Южн. ж. д.
Черемесиново, М.-К.-В. ж. д.
Черемошники, Том. ж. д.
Черемхово, Заб. ж. д.
Черенцово, Мур. ж. д.
Черенчицы, пр. Сев.-Зап. п-ва.
Черпановка, пр. р. Шексны.
Черепаново, Том. ж. д.
Черепаха, пр. р. Волги.
Черепет, М.-Кур. ж. д.
Череповец, Сев. ж. д.
Череповец-Пристань, Сев. ж. д., пр. р. Шексны.
Череха, пр. Сев.-Зап. п-ва.
Черкасская Пристань, Ю.-Зап. ж. д., пр. р. Днепра.
Черкассы, Ю.-З. и Южн. ж. д.
Черкизово, М.-Кур. ж. д.

Черлак, пр. р. Иртыша.
Чермоз, пр. р. Камы.
Чермшан, С.-Зл. ж. д.
Черная, М.-Каз. ж. д.
Черная Гряда, пр. р. Шексны.
Черная Речка, Окт. ж. д.
Черная Речка, М.-Каз. ж. д.
Чернигов, М.-К.-В. ж. д., пр. р. Днепра.
Черниковка, С.-Зл. ж. д.
Чернобыль, пр. р. Днепра.
Черновский, Чит. ж. д.
Черное, пр. Приладожск. каналов.
Черное Озеро, М.-Каз. ж. д.
Чернозем, Окт. ж. д.
Чернолуцкая. пр. Зап.-Сиб. п-ва.
Черноозерье, пр. Зап.-Сиб. п-ва.
Чернопенье, пр. Волжск. п-ва.
Чернорудка, Ю.-З. ж. д.
Чернорецк, пр. р. Иртыша.
Черноречинская, Заб. и Том. ж. д.
Черноречье, пр. р. Оки.
Черноус, Перм. ж. д.
Черноярский, пр. р. Оки.
Черноярская, С.-Кав. ж. д.
Чернухино, Дон. ж. д.
Чернушка, М.-Каз. ж. д.
Черные Пески, пр. Сев.-Зап. п-ва.
Черный-Дор, Окт. ж. д.
Черный Остров, Ю.-З. ж. д.
Черный Отгор, Таш. ж. д.
Черный Яр, пр. р. Волги.
Черный Яр, пр. Сев. п-ва.
Черн. Этап, пр. р. Томи.
Чернышков, Ю.-В. ж. д.
Чернь, М.-Кур. ж. д.
Чернявское, пр. Зап.-Сиб. п-ва.
Чернявская, Ом. ж. д.
Черняево, Ср.-Аз. ж. д.
Черняево, Таш. ж. д.
Черняковицы, С.-Зап. ж. д.
Чернянка, Ю.-В. ж. д.
Черняховский, Юж. ж. д.
Черская, С.-Зап. ж. д.
Чертково, Ю.-В. ж. д.
Чертолино, М.-Б.-Б. ж. д.
Чертомлык, Ек. ж. д.
Черусти, М.-Каз. ж. д.
Чесменка, М.-Кур. ж. д.
Чесноковка Зап. ж. д.
Четырбоки Ю.-З. ж. д.
Чеховичи, Ек. ж. д.
Чечельник, Ю.-З. ж. д.
Чечерск, пр. р. Днепра.
Чиаотоу, Ю.-Манчж. ж. д.
Чиатуры, Зак. ж. д.
Чигла, Ю.-В. ж. д.
Чиили, Таш. ж. д.
Чик, Том. ж. д.
Чикаури, Зак. ж. д.
Чикуайшан, Ю.-Манчж. ж. д.
Чилеково, С.-Кав. ж. д.
Чингиз, пр. Зап.-Сиб. п-ва.
Чингиз-Хан, Кит.-Вост. ж. д.
Чиловани, Зак. ж. д.
Чир, Ю.-В. ж. д.
Чипляево, Р.-У. ж. д.
Чириково, Ю.-В. ж. д.
Чир-Юрт, С.-Кав. ж. д.
Чисмена, М.-Б.-Б. ж. д.
Чистое, Ом. ж. д.
Чистополь, пр. Волжск. п-ва.
Чистоозерная, Ом. ж. д.
Чистяково, Дон. ж. д.
Чита, Чит. ж. д.
Чихачево, С.-Зап. ж. д.
Читатка, Чит. ж. д.
Чичиклая, Ю.-З. ж. д.
Чишмы, С.-Зл. ж. д.
Чокрак, Южн. ж. д.
Чокусу, Таш. ж. д.
Чолово, С.-Зап. ж. д.
Чонгар, Южн. ж. д.
Чубинская, Южн. ж. д.
Чубовка, Ю.-З. ж. д.
Чуваши, С.-Зл. ж. д.
Чувикс, С.-Зл. ж. д.
Чуга, Перм. ж. д.
Чугуев, Южн. ж. д.
Чугун, Ю.-В. ж. д.
Чуднов-Волынский, Ю.-З. ж. д.
Чудово, Окт., Мурм. и С.-Зап. ж. д.
Чудцы, Сев. ж. д.
Чуклино, Р.-У. ж. д.
Чулково, М.-Кур. ж. д.
Чулпан, пр. р. Волги.
Чулымская, Том. ж. д.
Чумаково, Ек. ж. д.
Чумлаки, Зап. ж. д.
Чумляк, Ом. ж. д.
Чумыш, Таш. ж. д.
Чунишино, Ек. ж. д.
Чупа, Мур. ж. д.
Чуприяновка, Окт. ж. д.
Чурилово, Ом. ж. д.
Чурка, пр. р. Волги.
Чусовская, Перм. ж. д.
Чуст, Ср.-Аз. ж. д.
Чуфарово, М.-Каз. ж. д.
Чухлинка, М.-Кур. ж. д.
Чухчерма, пр. Сев. п-ва.
Чучково, М.-Каз. ж. д.
Чушуицзы, Ю.-Манчж. ж. д.

Ш.

Шабалино, Сев. ж. д.
Шаблиевская, С.-Кав. ж. д.
Шабский, Ср.-Аз. ж. д.
Шабуничи, Перм. ж. д.
Шавково, М.-Б.-Б. ж. д.
Шагали, Зак. ж. д.
Шадринск, Перм. ж. д.
Шайтанка, Перм. ж. д.
Шакарлы, Зак. ж. д.
Шакул, Южн. ж. д.
Шакша, С.-Зл. ж. д.
Шалакуша, Сев. ж. д.
Шаланга, пр. р. Волги,
Шалашский, Ю.-З. ж. д.
Шаликово, М.-Б.-Б. ж. д.
Шальдиха, пр. Приладожск. каналов.
Шалуты, пр. р. Селенги.
Шаля, Перм. ж. д.
Шамары, Перм. ж. д.
Шамхал, С.-Кав. ж. д.
Шамхор, Зак. ж. д.
Шанши, Вост.-Кит. ж. д.
Шаочен, Ю.-Манчж. ж. д.
Шапковка, Южн. ж. д.
Шарапова-Охота, М.-Кур. ж. д.
Шарасун, Чит. ж. д.
Шарданово, С.-Кав. ж. д.
Шардомонь, пр. Сев. п-ва.
Шарлово, М.-Каз. ж. д.
Шаровицы, пр. Сев. п-ва.
Шаровка, Ек. ж. д.
Шартаж, Перм. ж. д.
Шарья, Сев. ж. д.
Шарыжалгай, Заб. ж. д.
Шатилово, Ю.-В. ж. д.
Шатки, М.-Каз. ж. д.
Шатохина, Южн. ж. д.
Шатурский, М.-Каз. ж. д.
Шать, С.-Вяз. ж. д.
Шафраново, С.-Зл. ж. д.
Шахаево, пр. р. Белой.
Шахматово, С.-Зл. ж. д.
Шахово, М.-Б.-Б. ж д.
Шаховская, М.-Б.-Б. ж. д.
Шахсувар, порт Каспийского моря.
Шахта, Урицк. ж. д.
Шахтахты, Зак. ж. д.
Шахтная, Ю.-В. ж. д.
Шахунья, Н.-Новгород-Котельнич. ж. д.
Шацилки, Зап. ж. д.
Шашново, пр. р. Волги.
Шведская Могила, Южн. ж. д.
Шебелинка, Дон. ж. д.
Шевелева, пр. р. Томи.
Шевлягино, М.-Каз. ж. д.
Шевыревка, Р.-У. ж. д.
Шевцово, Р.-У. ж. д.
Шейны, пр. р. Вятки.
Шексна, Сев. ж. д.
Шекшема, Сев. ж. д.
Шелаболиха, пр. Зап.-Сиб. п-ва.
Шелашниково, С.-Зл. ж. д.
Шелистовка, Ю.-В. ж. д.
Шелковская, С.-Кав. ж. д.
Шеломово, Сев. ж. д.
Шелонь, С.-Зап. ж. д.
Шелтозеро, пр. Сев. п-ва.
Шелухово, М.-Каз. ж. д.
Шеманиха, Н.-Новгород-Котельнич. ж. д.
Шемелинки, Р.-У. ж. д.
Шемордан, М.-Каз. ж. д.
Шемякино, М.-К.-В. ж. д.
Шенкурс, пр. р. Ваги.
Шентала, С.-Зл. ж. д.
Шепеличи, пр. р. Днепра.
Шепетовка, Ю.-З. ж. д.
Шепсы, С.-Кав. ж. д.
Шептуховка, Ю.-В. ж. д.
Шерагул, Заб. ж. д.
Шера-Шлюс, пр. Сев. п-ва.
Шерекино, М.-К.-В. ж. д.
Шереметевка, Окт. ж. д.
Шереметевская, М.-Каз. ж. д.
Шереметьево, Р.-У. ж. д.
Шереметьевская, М.-Каз. ж. д.
Шереметьевская, Сев. ж. д.
Шеркалы, пр. Зап.-Сиб. п-ва.
Шершни, С.-Зл. ж. д.
Шестаковка, Ю.-З. ж. д.
Шерстин, пр. р. Днепра.
Шестихино, С.-Зап. ж. д.
Шечково, М.-К.-В. ж. д.
Шидрово, пр. р. Ваги.
Шидловская, Дон. ж. д.
Шилка, Чит. ж. д.
Шиловка, пр. р. Волги.
Шилово, М.-Каз. ж. д., пр. р. Белой.
Шимановская, Усс. ж. д.
Шимановский, Ек. ж. д.
Шимск, С.-Зап. ж. д.
Шингак-Куль, С.-Зл. ж. д.
Шио-Мгвимская, Зак. ж. д.
Шипилово, Дон. ж. д.
Шипицыно, Ом. ж. д.
Шиповатое, Южн. ж. д.
Шипово, Р.-У. ж. д.
Шипуново, Том. ж. д.
Шира, Ачинск.-Минусинск. ж. д.
Ширазлу, Зак. ж. д.
Ширинкин, Ю.-В. ж. д.
Широкий, Ек. ж д.
Широково, Ек. ж. д.
Широкое, пр. р. Волги.
Широчанск, С.-Кав. ж. д.
Ширяево, пр. р. Волги.
Шитаухедзы, Кит.-Вост. ж. д.
Шитробово, пр. Сев. п-ва.
Шико, Кит.-Вост. ж. д.
Шишаки, Южн. ж. д.
Шиши, Перм. ж. д.
Шишино, Том. ж. д.
Шишково, С.-Зап. ж. д.
Шклов, М.-Б.-Б. ж. д.
Шкотово, Усс. ж. д.
Шкуринская, С.-Кав. ж. д.
Шлипово, Р.-У. ж. д.
Шлиссельбург, пр. р. Невы.
Шлиссельбург, пр. Приладожских каналов.
Шляховый, Усс. ж. д.
Шмаковка, Усс. ж. д.
Шмаково, Ек. ж. д.
Шнаево, С.-Вяз. ж. д.
Шнуровская, Дон. ж. д.
Шожма, Сев. ж. д.
Шолга, пр. р. Юга.
Шолдура, Чит. ж. д.
Шолья, М.-Каз. ж. д.
Шонгуй, Мур. ж. д.
Шорапани, Зак. ж. д.
Шоркистры, М.-Каз. ж. д.
Шорыгино, Сев. ж. д.

Шоссейная, С.-Зап. ж. д.
Шостка, М.-К.-В. ж. д.
Шохры, С.-Кав. ж. д.
Шпола, Ю.-З. ж. д.
Штеровка, Дон. ж. д.
Шуанмяоцзы, Ю.-Манчжурск. ж. д.
Шуаченцу, Вост.-Кит. ж. д.
Шуба, Заб. ж. д.
Шубино, С.-Зап. ж. д.
Шувалово, Окт. ж. д.
Шугарево, Р.-У. ж. д.
Шуерецкая, Мур. ж. д.
Шуйское, пр. Сев. п-ва.
Шуйская, Мур. ж. д.
Шуклино, Р.-У. ж. д.
Шулаверы, Зак. ж. д.
Шульба, пр. р. Иртыша.
Шульгино, М.-Кур. ж. д.
Шумаково, Южн. ж. д.
Шумерля, М.-Каз. ж. д.
Шумиха, Ом. ж. д.
Шумково, Перм. ж. д.
Шунгай, Р.-У. ж. д.
Шуньга, пр. Онежского озера.
Шурала, Перм. ж. д.
Шурино, Южн. ж. д.
Шурма, пр. р. Вятки.
Шурышкарское, пр. Зап.-Сиб. п-ва.
Шуряги, пр. Приладожск. каналов.
Шута, пр. р. Зап. Двины.
Шушково, Сев. ж. д.
Шушкодом, Сев. ж. д.
Шуя, Сев. ж. д.

Щ.

Шебенка, Ек. ж. д.
Щегловка, Ек. ж. д.
Щеглово, Окт. ж. д.
Щеглово, пр. р. Томи.
Щеговоры, пр. р. Волги.
Щедрин, пр. р. Днепра.
Щедринская, С.-Кав. ж. д.
Щекино, М.-Кур. ж. д.
Щелково, Сев. ж. д.
Щелкуново, Р.-У. ж. д.
Щенячье, Южн. ж. д.
Щербаково, Ю.-З. ж. д.
Щербаковка, пр. р. Волги.
Щербакты, Ом. ж. д.
Щербинка, М.-Кур. ж. д.
Щербово, М.-Б.-Б. ж. д.
Щетово, Дон. ж. д.
Щигры, М.-К.-В. ж. д.
Щурово, М.-Каз. ж. д.
Щучье, пр. р. Дона.
Щучье Озеро, М.-Каз. ж. д.

Э.

Эйбат, Зак. ж. д.
Экстезерская, пр. Зап.-Сиб. п-ва.
Эльтиатун, Вост.-Кит. ж. д.
Эльтон, Р.-У. ж. д.
Эльхотово, С.-Кав. ж. д.
Эмба, Таш. ж. д.
Эмирабад, Ср.-Аз. ж. д.
Энгельгардтовская, М.-Б.-Б. ж. д.
Энгозеро, Мур. ж. д.
Энем, С.-Кав. ж. д.
Энзели, порт Каспийского моря.
Эрастовка, Ек. ж. д.
Эрдахеизы, Кит.-Вост. ж. д.
Эривань, Зак. ж. д.
Эротеидовка, Дон. ж. д.
Эрцендяньцзы, Вост.-Кит. ж. д.
Эсино, М.-Кур. ж. д.
Эттингера, М.-Б.-Б. ж. д.
Эчмиадзин, Зак. ж. д.
Эхо, Кит.-Вост. ж. д.

Ю.

Юги, Мур. ж. д.
Югович, Вост.-Кит. ж. д.
Юго-Камская, пр. Волжск. п-ва.
Юдино, М.-Каз. ж. д.
Южный, Южн. ж. д.
Южный Пост, Окт. ж. д. и М.-Кур. ж. д.
Южный Пост, Юж. ж. д.
Южный Сорт. Пост, Юж. ж. д.
Юзефполь, Ю.-З. ж. д.
Юксеево, пр. р. Енисея.
Юматово, С.-Зл. ж. д.
Юрга, Том. ж. д.
Юргамыш, Ом. ж. д.
Юрязанский Завод, С.-Зл. ж. д.
Юрино, пр. р. Волги.
Юрицыно, Юж. ж. д.
Юрковка, Ю.-З. ж. д.
Юровское, пр. Зап.-Сиб. п-ва.
Юрола, пр. Сев. п-ва.
Юрты, Заб. ж. д.
Юрьев (Тарту), С.-Зап. ж. д.
Юрьевец, пр. р. Волги.
Юрьев-Польск, Сев. ж. д.
Юревичи, пр. р. Припяти.
Юрья, Перм. ж. д.
Юрюзанский Завод, С.-Зл. ж. д.
Юсковцы, Южн. ж. д.
Юсупово, Дон. ж. д.
Ютаза, С.-Зл. ж. д.
Юхта, Усс. ж. д.
Юшала, Перм. ж. д.
Юшки, Зап. ж. д.

Я.

Яблонец, Ю.-З. ж. д.
Яблоновка, Окт. ж. д.
Яблоновая, Чит. ж. д.
Яблоня, Вост.-Кит. ж. д.
Явенга, Сев. ж. д.
Явзера, пр. Сев. п-ва.
Явкино, Ек. ж. д.
Ягман, Ср.-Аз. ж. д.
Ягодное, С.-Вяз. ж. д.
Ягорба, пр. р. Шексны.
Яготин, Южн. ж. д.
Ягрыш, пр. Сев. п-ва.
Ядрин, пр. р. Суры.
Язвино, М.-Б.-Б. ж. д.
Язевка, С.-Зл. ж. д.
Языково, Дон. ж. д.
Яйва, Перм. ж. д.
Яйсан, Таш. ж. д.
Якатут, Ср.-Аз. ж. д.
Якимовка, Зап. ж. д.
Яккабаг, Ср.-Аз. ж. д.
Яковлевка, Ек. ж. д.
Яковская, М.-Б.-Б. ж. д.
Яксатово, пр. р. Волги.
Якуни, Вост.-Кит. ж. л.
Якупово, С.-Зл. ж. д.
Якушка, С.-Зл. ж. д.
Якшанга, Сев. ж. д.
Якшинский, Сев. ж. д.
Якэши, Вост.-Кит. ж. д.
Ялама, Зак. ж. д.
Яланец, Ю.-З. ж. д.
Ялу, Вост.-Кит. ж. д.
Ялуторовск, Ом. ж. д.
Яма, Дон. ж. д.
Ямм, С.-Зап. ж. д.
Ямное, пр. р. Волги.
Ямполь, Ю.-З. ж. д.
Ям-Тесово, пр. Сев.-Зап. п-ва.
Янаул, М.-Каз. ж. д.
Янгаджа, Ср.-Аз. ж. д.
Яндеба, Мур. ж. д.
Янега, Мур. ж. д.
Яиполь, М.-К.-В. ж. д.
Янтай, Ю.-Манчж. ж. д.
Яньтуньтунь, Вост.-Кит. ж. д.
Янушево, Р.-У. ж. д.
Янцево, Южн. ж. д.
Яны-Курган, Таш. ж. д.
Яомынь, Вост.-Кит. ж. д.
Яр, Перм. ж. д.
Яренск, пр. р. Вычегды.
Ярково, пр. р. Тоболы.
Ярмолинцы, Ю.-З. ж. д.
Яроватка, Ю.-З. ж. д.
Ярославль, Сев. ж. д., пр. р. Волги.
Ярославль-город, Сев. ж. д.
Ярославль-пристань, Сев. ж. д.
Ярославль-Ямы, Сев. ж. д.
Ярошенка, Ю.-З. ж. д.
Ярошинская, Ю.-З. ж. д.
Ярское, пр. р. Томи.
Ярцево, М.-Б.-Б. ж. д.
Ярыженская, Ю.-В. ж. д.
Ясаково, М.-Каз. ж. д.
Ясашная, Перм. ж. д.
Ясеновая, М.-Кур. ж. д.
Ясень, Зап. ж. д.
Ясиноватая, Дон. и Ек. ж. д.
Ясная Поляна, М.-Кур. ж. д.
Яссы, Ю.-Зап. ж. д.
Ястребино, С.-Зап. ж. д.
Ястребовка, Ю.-В. ж. д.
Яуза, Сев. ж. д.
Яхино, С.-Зл. ж. д.
Яхонтово, Р.-У. ж. д.
Яхрома, Сев. ж. д.
Яшкино, Том. ж. д.
Яшма, Зак. ж. д.
Ящицы, Зап. ж. д.
Яя, Том. ж. д.

НАРОДНОЕ ПРОСВЕЩЕНИЕ И ЗДРАВООХРАНЕНИЕ

I. Профессиональное образование.

А. Высшие учебные заведения (Вуз‘ы).

УНИВЕРСИТЕТЫ

РСФСР.

ВОРОНЕЖСКИЙ ГОСУДАРСТВЕННЫЙ УНИВЕРСИТЕТ.

Адр.: г. Воронеж, Университетск. ул., 5.

Университет имеет 2 факультета: **медицинский и педагогический**, с отделениями: 1) естественным, 2) лингвистическим, 3) физико-техническим, 4) общественно-экономическим и 5) педолого-педагогическим. При университете имеется рабфак.

Ректор—проф. **Пучковский**, С. Е.; он же **декан** медфака; **декан** педфака—**Чуич**, Г. Т.

Проф. медфака: Афанасьев, В. А.; Воложин, И. П.; Воронцов, В. Н.; Георгиевский, И. В.; Игнатовский, А. С.; Иосифов, Г. М.; Куршаков, Н. А.; Лепорский, Н. И.; Лютькевич, А. Г.; Мишин, В. А.; Нейц, Е. А.; Никифоровский, П. М.; Пучковский, С. Е.; Русанов, А. Г.; Соловьев, С. К.; Ткачев, Т. Я.; Философов, П. И.; Штуцер, М. И.

Проф. педфака: Боголюбов, Н. Н.; Богоявленский, А. Д.; Думанский, А. В.; Замятин, Г. А.; Келлер, Б. А.; Козо-Полянский, В. М.; Крашенинников, М. Н.; Култашев, Н. В.; Никифоровский, П. М.; Поспелов, А. П.; Першин, П. Н.; Сент-Илер, К. К.; Сушкевич, А. К.; Тарасенко, В. Е.; Тумин, Г. М.; Щелкановцев; Ясинский, А. Н.

ИРКУТСКИЙ ГОСУДАРСТВЕННЫЙ УНИВЕРСИТЕТ.

Адр.: г. Иркутск, наб. Ангары, 20.

Ун-т имеет 3 факультета: 1) **медицинский**, 2) **педагогический**, с отделениями: лингвистическим, физико-техническим и естественным, 3) **факультет права и местного хозяйства**, с отделениями: судебным и хозяйственным. При ун-те имеется рабфак.

Ректор—проф. Н. Д. **Бушмакин; деканы:** мед. фак-та — проф. В. С. **Левит**, пед. фак-та — Н. В. **Зицерман**, фак-та права и местного хозяйства — проф. Г. Ю. **Маннс**.

Проф. медиц. фак-та: Бушмакин, Н. Д.; Донской, В. А.; Занченко, П. В.; Иванов, В. П.; Левит, В. С.; Малиновский, И. С.; Мелких, А. А.; Михайлов, М. П.; Плавинский, Я. В.; Попов, А. М.; Синакевич, И. А.; Скородумов, А. М.; Спасский, Н. С.; Тимофеев, И. И.; Топорков, Н. Н.; Шавров, Н. П.; Шевяков, В. Т.; Шипачев, В. Г.; Юцалевич, Ф. Л.

Проф. педаг. фак-та: Абольд, В. Г.; Азадовский, М. К.; Арцыбашев, С. А.; Виноградов, Г. С.; Дорогостайский, В. Ч.; Козьмин, И. Н.; Кравец, Т. П.; Лаптев, С. Н.; Львов, А. Б.; Одинцов, М. Б.; Петри, Б. Х.; Смирнов, В. И.; Франк-Каменецкий, А. Г.

Проф. фак-та права и местн. хозяйства: Антропов, И. А.; Маннс, Г. Ю.; Миротворцев, К. И.; Розенберг, С. Е.; Черепахин, Б. Б.

КАЗАНСКИЙ ГОСУДАРСТВЕННЫЙ УНИВЕРСИТЕТ ИМ. В. И. УЛЬЯНОВА-ЛЕНИНА.

Адр.: г. Казань, Чернышевск. ул., 18.

Ун-т имеет 2 факультета: 1) **физико-математический**, с отделениями: математич., химич. и геолого-биологическим, 2) **медицинский**. При ун-те имеется рабфак.

Ректор—проф. В. В. **Чирковский; деканы:** физ.-матем. фак-та—проф. М. Э. **Ноинский**; мед. фак-та — проф. А. Н. **Миславский**.

Проф. физмата: Арбузов, А. В.; Баранов, В. А.; Богородский, А. Я.; Бордягин, А. Я.; Васильев, А. М.; Герасимов, А. Ф.; Горизонтов, Б. И.; Грачев, М. А.; Завадский, А. М.; Зейлигер, Д. Н.; Ищереков, В. П.; Кротов, Б. П.; Ливанов, Н. А.; Луньяк, А. И.; Ноинский, М. Э.; Остряков, А. Н.; Парфентьев, Н. Н.; Порфирьев, Н. И.; Самойлов, А. Ф.; Ульянин, В. А.

Проф. медфака: Адамюк, В. Е.; Аристовский, В. М.; Бенинг, А. К.; Боголюбов, В. Л.; Бургдорф, В. Ф.; Васильев, И. П.; Вишневский, А. В.; Вольтер, Б. А.; Геркен, Н. А.; Глушков, П. А.; Горяев, Н. К.; Горст, П. К.; Груздев, В. С.; Ищереков, В. П.; Красин, П. М.; Меньшиков, В. К.; Милославский, В. В.; Мимницкий, С. С.; Миславский, А. Н.; Миславский, Н. А.; Николаев, П. Н.; Пономов, А. А.; Терновский, В. Н.; Тимофеев, А. И.; Фаворин, А. В.; Чебоксаров, М. Н.; Чирковский, В. В.; Юдин, Т. И.

ЛЕНИНГРАДСКИЙ ГОСУДАРСТВЕННЫЙ УНИВЕРСИТЕТ.

Адр.: г. Ленинград, Вас. Остр., Университетская наб., 7/9.

Ун-т имеет 4 факультета: 1) **физико-математический**, с отд-иями: математики, химии, физики и геофизики, биологии, геологии; 2) **языкознания и материальной культуры**, с отд-иями: литературно-лингвистическим, материальной культуры; 3) **географический**, с отд-иями: географии, этнографии, антропологии; 4) **общественных наук**, с отд-иями: правовым, экономическим. При ун-те имеется рабфак.

Деканы *): физ.-матем. фак-та — **Каменьщиков**, Н. П.; фак-та языкознания и материальной культуры — **Державин**, Н. С.; географического фак-та — **Ферсман**, А. Е.; фак-та общественных наук — **Серебряков**, Е. В.

Проф. физ.-матем. фак-та: Аншелес, И. М.; Булгаков, Н. А.; Бурман, В. Р.; Буш, Н. А.; Виноградов, И. М.; Вревский, М. С.; Вульф, Г. Б.; Гернет, Н. Н; Гинзберг, А. С.; Глаголев, М. М.; Горшков, П. М.; Гюнтнер, Н. М.; Дейнека, Д. И.; Дерюгин, К. М.; Доблаш, А. А.; Догель, В. А.; Ершов, Д. С.; Журавский, А. М.; Зеленский, В. Д.; Землятченский, П. А.; Иванов, А. А.; Иванов, П. П.; Игнатовский, В. С.; Исаченко, В. Л.; Каменьщиков, К. П.; Капустин, Ф. Я.; Колосов, Г. В.; Комаров, В. Л.; Костинский, С. К.; Костычев, С. П.; Кошляков, Н. С.; Кравков, С. П.; Криштофович, А. А.; Крутков, Ю. А.; Курбатов, С. М.; Левинсон-Лессинг, Ф. Ю.; Митропольский, А. К.; Немиров, А. В.; Никифоров, П. М.; Нумеров, Б. В.; Православлев, П. А.; Радциг, А. А.; Римский-Корсаков, М. П.; Рожанский, Д. А.; Рождественский, Д. С.; Смирнов, В. И. Советов, С. А.; Тищенко, В. Е.; Ухтомский, А. А.; Фаворский, А. Е.; Ферсман, А. Е.; Филипченко, Ю. А.; Фихтенгольц, Г. М.; Харитонович, Б. Г.; Хвольсон, О. Д.; Ягодовский, Янишевский, М. Э.; Эдельштейн, Я. С.

---

*) К моменту печатания настоящего отдела Справочника выборы ректора еще не были произведены.

Проф. фак-та языкознания и материальной культуры: Абрамович, Д. И.; Айналов, Д. В.; Адрианов, С. А.; Алексеев, В. М.; Бартольд, В. В.; Богаевский, Б. Л.; Бубрих, Д. В.; Вальдгауер, О. Ф.; Васильев, А. А.; Владимирцов, Б. Я; Вульфиус, А. Г.; Гельвих, Н. К.; Гредескул, Н. А.; Греков, Б. Д.; Державин, Н. С.; Долобко, М. Г.; Жебелев, С. А.; Жирмунский, В. М.; Зеленин, Д. К.; Зеленко, В. А.; Иванов, А. И.; Ильинский, Л. К.; Карский, Е. Ф.; Келтуяла, В. А.; Коковцев, П. К.; Кораблев, В. Н.; Крачковский, И. Ю.; Кузнецов, Н. И.; Лихачев, Н. П.; Ловягин, А. М.; Ляпунов, Б. М.; Малеин, А. И.; Марр, Н. Я.; Маяковский, И. Л.; Миллер, А. А.; Минин, С. К.; Николаев, А. С.; Ольденбург, С. Ф.; Перетц, В. Н.; Платонов, С. Ф.; Плотников, И. С.; Позднеев, Д. М.; Пресняков, А. Е.; Приселков, М. Д.; Рождественский, С. В.; Романов, К. К.; Ромаскевич, А. А.; Самойлович, А. Н.; Серебряков, М. В.; Сиповский, В. В.; Соколов, Н. М.; Солнцев, С. И.; Спицын, А. А.; Струве, В. В.; Сычев, Н. П.; Тарле, Е. В.; Толстой, И. И.; Томашевский, В. Б.; Успенский, Ф. И.; Фармаковский, Б. В.; Фингерт, Б. А.; Фрейман, А. А.; Шилейко, В. К.; Бишмарев, В. Ф.; Шмидт, Д. А.; Шмидт, Ф. И.; Щеголев, П. Е.; Щербал, Л. В.; Щербатской, Ф. И.

Проф. географического фак-та: Ахматов, В. В.; Берг, Л. С.; Бернштейн-Коган, С. В.; Богораз, В. Г.; Борисяк, А. А.; Бортипольский, Е. С.; Броунов; Бялыницкий-Бируля, А. А.; Виттенбург, П. В.; Вознесенский, А. В.; Вощинин, В. П.; Герасимов, А. П.; Глушков, В. Г.; Григорьев, А. А.; Грум-Гржимайло, Г. Е.; Ден, В. Э.; Доппельмейер, Г. Г.; Зеленин, К. Д.; Золотарев, Д. А.; Иванов, П. П.; Качаров, Е. Г.; Каминский, А. А.; Карев, Н. И.; Кулишер; Кюнер, В. Н.; Леонтьев, В. В.; Лосиевская, В. А.; Малов; Неустроев, С. С.; Писарев, В. Е.; Прохоров, К. И.; Руденко, С. И.; Семенов-Тяншанский, В. П.; Серебренников, В. С.; Советов, С. А.; Сукачев, В. Н.; Томашевский, В. Б.; Федченко, Б. А.; Фрейман, А. А.; Шокальский, Ю. М.; Штернберг, Л. Я.; Эдельштейн, Я. С.

Проф. правов. отд. ФОН'а: Вальтер, Ф. А.; Догадов, В. М.; Жижиленко, А. А.; Люблинский, П. И.; Мартынов, Б. С.; Останков, П. А.; Петров, В. Г.

МОСКОВСКИЙ 2-Й ГОСУДАРСТВЕННЫЙ УНИВЕРСИТЕТ.

Адр.: г. Москва, Моховая ул., 11.
Тлф. 2-95-56.

Ун-т имеет 4 факультета: 1) **медицинский**, 2) **физико-математический**, 3) **этнологический** и 4) **советского права**. При унт-е имеется рабфак.

Ректор — Вышинский, А. Я.; **деканы:**
1) медиц. фак-та — **Абрикосов**, А. И.;
2) физ.-мат. фак-та — **Мирчинк**, Г. Ф.;
3) этнолог. фак-та — **Волгин**, В. П.;
4) сов. права — **Бранденбургский**, Я. Н.

Проф. медиц. фак-та: Абрикосов, А. И.; Барыкин, В. А.; Богоявленский, Н. В.; Бурденко, Н. Н.; Бурмин, Д. А.; Вермель, С. Б.; Вихерт, М. И.; Воробьев, В. А.; Ганнушкин, К. Б.; Герцен, П. А.; Говсеев, Л. А.; Гулевич, В. С.; Гурвич, А. Г.; Иванов, А. Ф.; Карузин, П. И.; Киреев, М. П.; Курсанов, Л. И.; Малиновский, М. С.; Мартынов, А. В.; Мещерский, Г. И.; Минаков, П. А.; Молчанов, В. И.; Николаев, В. В.; Одинцов, В. П.; Плетнев, Д. Д.; Пржеборовский, Я. С.; Рейснер, М. А.; Российский, Д. М.; Россолимо, Г. И.; Сахаров, Г. П.; Семашко, Н. А.; Степанов, А. В.; Сысин, А. Н.; Фрамгольдт, Е. Е.; Фронштейн, Р. М.; Шатерников, М. Н.

Сверхштатные проф. медиц. фак-та: Вевиоровский, А. А.; Глинка, С. Ф.; Головин, С. С.; Грейфе, Г. А.; Губарев, А. П.; Гуревич, Г. Я.; Зак, Н. В.; Заседателев, Ф. Ф.; Игнатов, Н. К.; Кричевский, И. Л.; Кулябко, А. А.; Кусков, П. В.; Маргулис, М. С.; Молчанов, М. И.; Орлеанский, К. А.; Преображенский, С. С.; Протопопов, Ф. И.; Ревидцев, П. М.; Скворцов, В. И.; Смородинцев, И. А.; Стериопуло, С. С.; Холмогоров, С. С.; Филиппов, А. Н.; Флеров, К. Ф.; Цыпкин, С. М.; Черниховский, Д. Л.; Чернышев, С. П.; Эберлин, Э. М.; Яроцкий, А. И.

Проф. физ.-мат. фак-та, матем. отд-ия: Блажко, С. Н.; Бончковский, В. Ф.; Бюшгенс, С. С.; Егоров, Д. Ф.; Жегалкин, И. И.; Казаков, С. А.; Лахтин, Л. К.; Лузин, Н. Н.; Мандельштам, Д. И.; Михайлов, А. А.; Морошкин, А. И.; Некрасов, А. И.; Привалов, И. И.; Пришлецов, В. И.; Романов, В. И.; Сперанский, А. А.; Тимирязев, А. К.; Ханевский, В. А.; Фиников, С. П.; Яковлев-Рыдзевский, К. П.

Сверхштатные проф. физ.-мат. фак-та, матем. отд-ия: Бачинский, А. И.; Виноградов, С. П.; Димитровский, А. А.; Каган, В. Ф.; Лейбензон, Л. С.; Лифшиц, С. А.; Поляков, А. П.; Соколов, А. П.; Станкевич, И. Б.

Проф. физ.-мат. фак-та, биолог. отд-ия: Алехин, В. В.; Богоявленский, Н. В.; Бунак, В. В.; Бленкин, М. И.; Житков, Б. М.; Кожевников, Г. А.; Кольцов, Н. К.; Крашенинников, Ф. И.; Кречетов, Л. М.; Курсанов, Л. И.; Лебедев, А. Н.; Лебединцев, А. Н.; Мейер, К. И.; Северцев, А. Н.; Самойлов, А. Ф.

Сверхштатные проф. физ.-мат. фак-та, биолог. отд-ия: Арциховский, В. М.; Дояренко, А. Г.; Зернов, С. А.; Карузин, П. И.; Кизель, А. Б.; Кулагин, Н. М.; Мензбир, М. А.; Скрябин, К. И.; Строганов, А. Н.; Штефко, В. Г.

Проф. физ.-мат. фак-та, геол.-геогр. отд-ия: Борзов, А. А.; Вульф, Г. В.; Геммерлинг, В. В.; Григорьев, С. Г.; Крубер, А. А.; Мирчинк, Г. Ф.; Самойлов, Я. В.; Смирнов, Н. Н.; Филатов, М. М.; Чернов, А. А.

Сверхштатные проф. физ.-мат. фак-та, геол.-геогр. отд-ия: Висконт, К. И.; Глинка, С. Ф.; Иванов, А. П.; Кречетов, Л. М.; Павлов, А. П.; Павлова, М. В.; Ямзин, И. Л.; Ярилов, А. А.

Проф. физ.-мат. фак-та, химич. отд-ия: Елагин, Н. В.; Зелинский, Н. Д.; Маляров, К. Л.; Раковский, А. В.; Шпитальский, Е. И.

Сверхштатные проф. физ.-мат. фак-та, химич. отд-ия: Беркенгейм, А. М.; Елагин, Н. В.; Ильинский, М. А.; Каблуков, И. А.; Крапивин, С. Г.; Наметкин, С. С.; Попов, М. М.; Реформатский, А. Н.; Чиликин, М. М.

Проф. этнолог. фак-та: Волгин, В. П.; Гливенко, И. И.; Гордлевский, В. А.; Городцов, В. А.; Денике, Б. П.; Косминский, Е. А.; Лебедев-Полянский, П. И.; Лукин, Н. М.; Максимов, А. Н.; Невский, В. И.; Некрасов, А. И.; Переверзев, В. Ф.; Петерсон, М. Н.; Покровский, М. М.; Преображенский, П. Ф.; Пригоровский, Г. М.; Селищев, А. М.; Сергиевский, М. В.; Сидоров, А. А.; Троицкий, А. Я.; Ушаков, Д. Н., Фриче, В. М.

Сверхштатные проф. этнолог. фак-та: Адоратский, В. В.; Аксельрод, Л. И.; Бакушинский, А. В.; Горев, Б. И.; Грабарь, И. Э.; Ерманский, О. А.; Кабо, Р. Б.; Кривцов, С. С.; Корнилов, К. Н.; Любавский, М. К.; Мицкевич, С. И.; Розанов, М. Н.; Рязанов, Д. Б.; Сережников, В. К.; Яроцкий, В. Я.

Проф. фак-та сов. права: Адоратский, В. В.; Берман, Я. А.; Боголепов, Д. П.; Бранденбургский, Я. Н.; Букшпан, Я. М.; Войтинский, И. С.; Вольфсон, Ф. И.; Вышинский, А. Я.; Галицкий, М. И.; Гензель, П. П.; Гойхбарг, А. Г.; Гурвич, Г. С.; Елистратов, А. И.; Исаев, М. М.; Канатчиков; Каплун, С. И.; Кафенгауз, Л. Б.; Коровин, Е. А.; Краснушкин, Е. К.; Крыленко, Н. В.; Кузовков, Д. В.; Курский, Д. И.; Лазовский, В. В.; Лукин, Н. М.; Луппол, И. К.; Любимов, Л. Я.; Лященко, П. И.; Магеровский, Д. А.; Маслов, П. П.; Минаков, П. А.; Мицкевич, С. И.; Мороховец, Е. А.; Невский, В. И.; Однолюбов, В. Н.; Прушицкий, С. М.; Рейснер, М. А.; Свавицкий, Н. А.; Сережников, В. К.; Смит, М. Н.; Смилга, И. Т. (старший); Струмилин, С. Г.; Трайнин, А. Н.; Удальцов, И. Д.; Шретер, В. Н.; Челяпов, Н. И.; Яроцкий, В. Я.

МОСКОВСКИЙ 2-Й ГОСУДАРСТВЕННЫЙ УНИВЕРСИТЕТ.

Адр.: г. Москва, Девичье Поле, М. Пироговская, 1. Тлф. 2-06-34.

Ун-т имеет 3 факультета: 1) **медицинский**, 2) **химико-фармацевтический**, с циклами: основным, аналитическим и ботанико-фармацевтическим, и 3) **педагогический** с агрономическим уклоном, подразделяющийся на отд-ия: школьное, дошкольное, педологическое, дефектологическое, общественно-экономическое, физико-техническое, биологическое, лингвистическое. При ун-те имеется рабфак.

Ректор—проф. А. П. **Пинкевич; деканы:** мед. фак-та проф. **Карпов**, В. П.; хим.-фармацевтического фак-та проф. А. Н. **Реформатский**; педагогического фак-та проф. А. П. **Пинкевич.**

Проф. мед. фак-та: Авербах, М. И.; Беркенгейм, А. М.; Богомолец, А. А.; Брауде, И. Л.; Вейсброд, Б. З.; Гиляровский, В. А.; Дешин, А. А.; Есипов, К. Д.; Завадовский, М. М.; Игнатов, Н. К.; Илькевич, В. Я.; Иордан, А. П.; Кабанов, Н. А.; Каплун, С. И.; Карпов, В. П.; Кедровский, В. И.; Кисель, А. А.; Кончаловский, М. П.; Кричевский, И. Л.; Курдиновский, Е. М.; Лежнев, Н. Ф.; Марциновский, Е. И.; Минаков, П. А.; Минор, Л. С.; Михайленко, Я. И.; Млодзеевский, А. Б.; Мольков, А. В.; Невядомский, М. М.; Рейн, Ф. А.; Реформатский, А. Н.; Свержевский, Л. И.; Сепп, Е. К.; Скворцов, В. И.; Смородинцев, И. А.; Соловьев, З. П.; Федынский, С. И.; Фохт, А. Б.; Штерн, Л. С.

Проф. хим.-фармацевт. фак-та: Андреев, Ф. А.; Бастманов, С. Л.; Беркенгейм, А. М.; Виноградов, С. П.; Висконт, К. И.; Вульф, Г. В.; Дешин, А. А.; Кречетов, Л. М.; Кричевский, И. Л.; Лебедев, В. Н.; Мейер, К. И.; Минаков, П. А.; Михайленко, Я. И.; Млодзеевский, А. Б.; Наметкин, С. С.; Прозин, М. И.; Реформатский, А. Н.; Родионов, В. М.; Скворцов, В. И.; Степанов, А. В.; Степпун, О. А.; Строганов, А. Н.; Чернов, А. А.; Щербачев, Д. М.

Проф. педагогич. фак-та: Александров, П. С.; Андреев, Н. Н.; Аркин, Е. А.; Афанасьев, П. А.; Бауэр, А. А.; Бочкарев, В. Н.; Варсонофьева, В. А.; Васютинский, А. М.; Ганшина, К. А.; Грацианский, Н. П.; Григорьев, М. П.; Демяновский, С. Я.; Добрынин, Б. Ф.; Дубровский, С. Д.; Иванов, С. Л.; Иванцов, Н. А.; Игнатьев, Б. В.; Иордапский, Н. Н.; Каган, В. Ф.; Калашников, А. Г.; Каринский, Н. М.; Коган, П. С.; Кольцов, Н. К.; Корнилов, К. Н.; Кривцов, С. С.; Ландсберг, Г. С.;

Лобода, Н. И.; Любимов, Л. Я.; Маторин, А. А.; Мендельсон, А. С.; Мюллер, В. К.; Невский, В. И.; Петерсон, М. Н.; Пинкевич, А. П.; Пионтковский, С. А.; Реформатский, А. Н.; Розанов, М. Н.; Сакулин, П. Н.; Селиханович, А. Б.; Сергиевский, М. В.; Тарасов, Н. П.; Титов, В. С.; Троицкий, А. Я.; Туницкий, Н. Л.; Фесенков, В. Г.; Шестаков, А. В.; Шмидт, О. Ю.; Адлер; Бушинский, В. П.; Голанов, И. Г.; Гориневский, В. В.; Жегалкин, И. И.; Игнатьев, В. Е.; Кащенко, В. П.; Королев, Я. П.; Косминский, Е. А.; Кречетович, Л. М.; Крубер, А. А.; Налимов, В. П.; Небольсин, С. И.; Пиксанов, Н. К.; Прозин, М. И.; Росторгуев, П. А.; Синицкий, Л. Д.; Соколов, Б. М.; Строганов, А. Н.; Фатов, Н. Н.; Чехов, Н. В.

НИЖЕГОРОДСКИЙ ГОСУДАРСТВЕННЫЙ УНИВЕРСИТЕТ.

Адр.: г. Н.-Новгород, Советская пл., 8.

Университет имеет 3 факультета: 1) **механический,** 2) **медицинский** и 3) **химический,** с отд-иями: технологическим и агрономическим. При ун-те имеемтся рабфак.

Ректор—Стойчев, С. А.; **деканы:** медфака — **Левин,** И. А.; механ. фак-та — **Задарновский,** В. К.; химфака — **Бевад,** И. И.; зав. агроотделением химфака — **Архангельский,** М. П.

Проф. медфака: Аврамов, П. Г.; Бибихин, Л. П.; Комарович, Л. В.; Левин, И. А.; Милютин, В. В.; Михалкин, П. Н.; Могильницкий, Б. Н.; Писнячевский, А. И.; Святухин, В. М.; Торсуев, П. Н.; Чачхиани, К. К.; Юден, Г. Г.

Проф. механ. фак-та: Бонч-Бруевич, М. А.; Брайцев, И. Р.; Жуковский, Н. Н.; Задарновский, В. К.; Кугушев, А. Н.; Лампси, Б. М.; Лебединский, В. К.; Рождественский, Б. Г.; Тринклер, Г. Б.; Чорба, И. Ф.

Проф. хим. фак-та: Аваев, П. М.; Бевад, И. И.; Завадский, А. А.; Зильберман, А. Н.; Солонина, В. А.

Проф. агроотд. хим. фак-та: Архангельский, М. П.; Бачин, А. И.; Кочетков, В. П.; Миненков, А. Р.; Нагибин, В. И.; Португалов, А. В.; Серебряков, Б. П.; Станков, С. С.

ПЕРМСКИЙ ГОСУДАРСТВЕННЫЙ УНИВЕРСИТЕТ.

Адр.: г. Пермь.

Ун-т имеет 3 факультета: 1) **агрономический,** 2) **педагогический,** с отделениями: лингвистическим, общественно-экономическим, естественным и физико-техническим, 3) **медицинский,** с химико-фармацевтическим отделением.

Ректор—С. Н. **Седых; деканы:** агрофака—проф. В. В. **Никитин,** медфака — проф. П. И. **Чистяков,** педфака — П. А. **Будрин.**

Проф. агрофака: Варгин, В. Н.; Никитин, В. В.; Танашов, Г. А.; Хребтов, А. А.

Проф. медфака: Ансеров, Н. И.; Здравосмыслов, В. М.; Кромер, Н. И.; Кузнецкий, Д. П.; Лебедев, А. С.; Мужков, Г. Е.; Парин, В. П.; Периханьянц, Я. И.; Первушин, В. П.; Пичугин, П. П.; Рожановский, В. А.; Симанович, В. Ф.; Судаков, И. В.; Флейшер, Г. В.; Чистяков, П. И.; Шапков, К. Н.; Шевелев, П. П.; Шмидт, В. К.

Проф. педфака: Алексеев, Д. В.; Альтшуллер, М. И.; Беклемишев, В. Н.; Богословский, П. С.; Генкель, А. Г.; Гиппиус, В. Н.; Дьяков, А. Н.; Коновалов, Н. А.; Сабинин, Д. А.; Смирнов, П. А.; Случинов, С. П.; Сырцов, А. И.

РОСТОВСКИЙ ДОНСКОЙ ГОСУДАРСТВЕННЫЙ УНИВЕРСИТЕТ.

Адр.: г. Ростов-на-Дону, ул. Фр. Энгельса, 37, канцелярия—Дмитровск. ул., 67.

Ун-т имеет 3 факультета: 1) **медицинский,** 2) **педагогический,** с отделениями: физико-техническим, литературно-лингвистическим, социально - экономическим и естественным, 3) **общественных наук** (2-й и 3-й курсы), с подотделами: коммерческим, банковским, кооперативным, товароведения и НОТ.

Ректор — Ефременко, Л. М.; **деканы:** медфака — проф. **Эмдин,** П. О.; педфака—**Керенский,** И. П.; ФОН'а — **Бондарев,** Д. А.

Проф. медфака: Бухман, П. И.; Богораз, Н. А.; Брусянин, Н. И.; Вершковский; Вознесенский, В. П.; Завадский, И. К.; Кастанян, Э. М.; Криницкий, Ш. И.; Комендантов, Л. Е.; Колосов, А. А.; Максимович, С. М.; Мирам, К. Р.; Мухин, Н. И.; Напалков, Н. И.; Никольский, П. В.; Орлов, К. Х.; Рожанский, Н. А.; Режабек, Я. В.; Соловьев, Ф. А.; Стасевич, Н. Н.; Цитович, И. С.; Шибков, А. И.; Ющенко, А. И. Эмдин, П. С.; Эминет, Яцута, К. З.

Проф. педфака: Бартенев, П. Н.; Бобров, Е. А.; Вельмин, В. П.; Вершковский, В. Н.; Вологдин, С. П.; Горячев, Д. Н.; Григорович-Березовский, Н. А.; Ерохин, П. М.; Козловский, И. П.; Лебедев, П. И.; Лебедев, А. Ф.; Любович, Н. Н.; Мордухай-Болтовский, Д. Д.; Ляпин, Н. М.; Свиренко, В. С.; Семенов, А. Ф.; Сретенский, Н. Н.; Стасевич, Н. Н.; Филиппов, И. Т.; Титович, И. С.; Ягодинский, И. И.

Проф. ФОН'а: Алексеев, А. А.; Велихов, С.; Колоножников, Г. М.; Ющенко, А. И.

САРАТОВСКИЙ ГОСУДАРСТВЕННЫЙ ИМ. Н. Г. ЧЕРНЫШЕВСКОГО УНИВЕРСИТЕТ.

Адр.: г. Саратов, Ленинская площ.

Ун-т имеет 3 факультета: 1) **медицинский,** 2) **педагогический,** с отделениями: физико-техническим, естественным, общественно-экономическим и лингвистическим, 3) **хозяйства и права,** с отделениями: правовым и экономическим. При ун-те имеется рабфак.

Ректор—проф. **Миротворцев,** С. С.; **деканы:** медфака — проф. **Григорьев,** Т. С.; педфака — проф. **Рыков,** П. С.; факультета хозяйства и права — проф. **Юшков,** С. В.

Проф. медфака: Арнольдов, В. А.; Быстренин, И. Н.; Ворис, В. В.; Григорьев, П. С.; Дранстрем, Э. А.; Елецкий, А. Г.; Заболотнов, П. П.; Какушкин, Н. М.; Китаев, Ф. Я.; Коновалов, К. А.; Крылов, Д. О.; Кутанин, М. П.; Миротворцев, С. Р.; Никаноров, С. М.; Осокин, Н. Е.; Райский, М. И.; Павлов, В. А.; Разумовский, В. И.; Скворцов, Б. А.; Спасокукоцкий, С. И.; Стадницкий, Н. Г.; Троицкий, Н. Н.; Цитович, М. Ф.; Чуевский, И. А.; Шмелев, А. А.; Юдин, К. А.

Проф. педфака: Бутенко, В. А.; Буш, В. В.; Гелпачевский, В. С.; Голуб, В. П.; Голубев, В. В.; Дингес, Г. Г.; Ильин, Е. А.; Каплинский, В. Я.; Крошус, А. А.; Леонтьев, К. А., Любомиров, П. Г.; Можаровский, Б. А.; Пилипенко, П. П.; Познянский, Н. Ф.; Полак, И. Ф.; Протасова, С. И.; Рыков, П. С.; Рихтер, А. А.; Свешников, Г. Н.; Скафтымов, А. П.; Челинцев, В. В.; Чернов, С. Н.; Шлезингер, Н. А.; Янишевский, Д. Е.

Проф. фак-та хоз-ва и права: Алексеев, П. И.; Васильев, В. Д.; Голуб, В. П.; Голубев, В. В.; Ковалевский, А. Г.; Кравченко, Н. Н.; Кузьминых, И. К.; Кутанин, М. Н.; Медведев, В. Х.; Райский, М. И.; Фиолетов, Н. Н.; Шлифштейн, Е. И.; Юшков, С. В.

СМОЛЕНСКИЙ ГОСУДАРСТВЕННЫЙ УНИВЕРСИТЕТ.

Адр.: г. Смоленск, Университетск. ул., 6.

Ун-т имеет 2 факультета: 1) **педагогический,** с отделениями: лингвистическим, физико-техническим и естественно-биологическим, и 2) **медицинский.** При ун-те имеется рабфак.

Ректор — проф. **Ровинский,** Н. И.; **деканы:** педфака — **Базилевский,** Б. В.; медфака — **Дыхно,** М. А.

Проф. педагогич. фак-та: Александров, П. С.; Алексеев, Я. Я.; Архангельский, В. М.; Базилевский, Б. В.; Виноградов, Н. Д.; Герн, Б. А.; Дьяков, В. Н.; Ефимов, Н. И.; Клетнова, Е. Н.; Колосов, Г. А.; Лавровский, Л. Я.; Лапчинский, В. П.; Манчет, П. П.; Миллер, В. Ф.; Огородников, Ф. Е.; Писаревский, Г. Г.; Покровский, С. А.; Ребиков, А. А.; Ровинский, Н. Н., Розенберг, Н. А.; Соловьев, И. И.; Станчинский, В. В.; Чесалин, С. С.; Юшкевич.

Проф. медиц. фак-та: Алякритский, В. В.; Бутыркин, В. В.; Верзилов, В. М.; Воронцов, Д. С.; Гуревич, Г. Я.; Дамский, А. Я.; Демьяновский, С. Я.; Дыхно, М. А.; Жуковский, В. П.; Иванов, А. Н.; Изаболинский, М. П.; Ильин, А. В.; Колюбакин, С. Л.; Линберг, Б. Э.; Марков, Н. В.; Михаловский, И. О.; Николаев, В. В.; Певзнер, М. И.; Пунин, К. В.; Серебренников, Н. Н.; Танцов, Н. В.; Чемолосов, А. С.

ТОМСКИЙ ГОСУДАРСТВЕННЫЙ УНИВЕРСИТЕТ.

Адр.: г. Томск, Тимирязевск. пр., № 3.

Ун-т имеет 2 факультета: 1) **медицинский,** 2) **физико-математический,** с отделениями: физико-математическим, биологическим, химическим и геолого-географическим. При ун-те имеется рабфак.

Ректор—проф. В. Н. **Саввин;** деканы: медфака — А. П. **Азбукин,** физ.-матем. фак-та — проф. В. Д. **Кузнецов.**

Проф. медфака: Азбукин, А. П.; Александров, Н. А.; Березнегорский, Н. И.; Бутягин, П. В.; Вакуленко, И. Л.; Вершинин, Н. В.; Горизонтов, Н. И.; Завадовский, К. Н.; Зимин, А. Н.; Курлов, М. Г.; Левашов, И. М.; Лобанов, С. В.; Ломовицкий; Миролюбов, В. П.; Мыш, В. М.; Мясоедов, С. В.; Неболюбов, Е. И.; Никольский, А. М.; Омороков, Л. И.; Опокин, А. А.; Саввин, В. Н.; Тимофеевский, А. Д.; Тарасенко.

Проф. физмата: Вишневский, Л. А.; Горячев, Н. Н.; Иванов, М. Н.; Иоганзен, Г. Э.; Крылов, П. Н., Кузнецов, В. Д.; Коровин, М. К.; Лаврский, А. В.; Лебедев, С. В.; Малеев, В. А.; Малин, Ф. Э.; Орлов, П. П.; Ревердатто, В. В.; Русский, М. Д.; Соколов, И. А.; Трапезников, Г. В.; Тропов, Б. В.; Усов, М. А.; Хонин, Г. В.; Хохлов, В. А.

ДАЛЬНЕВОСТОЧНЫЙ ГОСУДАРСТВЕННЫЙ УНИВЕРСИТЕТ.

Адр.: г. Владивосток.

Ун-т имеет 4 факультета: 1) **технический,** 2) **восточный,** 3) **педагогический,** с отделениями: физико-техническим, естественным, лингвистическим, и 4) **агрономический,** с лесным отделением. При ун-те имеется рабфак.

Ректор — проф. **Огородников,** В. И.

БССР.

БЕЛОРУССКИЙ ГОСУДАРСТВЕННЫЙ УНИВЕРСИТЕТ.

Адр.: г. Минск, уг. Красноармейской и Университетской, 8/42.

Ун-т имеет 2 факультета: 1) **медицинский**, 2) **педагогический**, с отделениями: этнолого-лингвистическим, социально-историческим, естественным и физико-математическим. При ун-те имеется рабфак.

Ректор — проф. **Пичета**, В. И.; **деканы:** медфака — **Кроль**, М. Б.; педфака — **Никольский**, Н. М.

Проф. медфака: Бестужев, А. П.; Выдрин, М. Л.; Гаусман, Ф. О.; Каминский, С. Д.; Кроль, М. Б.; Лебедкин, С. И.; Ленц, К. К.; Леонов, В. А.; Мавродиади, П. А.; Мелких, С. М.; Мронговиус, В. Ю.; Розанов, Л. П.; Рубашев, С. М.; Соколовский, М. Г.; Титов, И. Т.

Проф. педфака: Беркенгейм, Б. М.; Василейский, С. М.; Гайдуков, Н. М.; Жаринов, Д. А.; Замотин, И. И.; Ивановский, В. Н.; Игнатовский, В. М.; Канценбоген, С. З.; Лясковский, С. А.; Михайловский, А. А.; Никольский, Н. М.; Перцев, В. Н.; Пичета, В. И.; Прилежаев, Н. А.; Сиротин, Е. Е.; Щепотьев, А. О.; Ясинский, А. Н.

АЗЕРБАЙДЖАНСКИЙ ГОСУДАРСТВЕННЫЙ УНИВЕРСИТЕТ.

Адр.: г. Баку, ул. Шаумяна, 43.

Ун-т имеет 3 факультета: 1) **восточчный**, 2) **медицинский**, и 3) **педагогический**.

Ректор — **Гуляев**, А. Д.; **деканы:** вост. фак-та — **Чобан Заде**, медиц. фак-та — **Широкогоров**, И. И., педаг. фак-та—**Шишков**, Л. А.

Проф.: Ашмарин, Н. И.; Багрий, А. В.; Байбаков, Е. И.; Берлацкий, Г. П.; Богачев, В. В.; Гольберг, И. К.; Гуляев, А. Д.; Довнар-Запольский, М. В.; Евлахов, А. М.; Жузе, П. К.; Зуммер, В. М.; Иванов, В. И.; Ильин, Ф. Н.; Иовлев, Н. Н.; Ишков, Л. А.; Карницкий, А. О.; Кашкаров, Д. Н.; Кузнецов, П. И.; Кязимов, С.; Левин, А. М.; Лукин, П. П.; Маковельский, А. О.; Маленюк, В. Д.; Малиновский, К. Н.; Мезерницкий, П. Г.; Мильман; Окиншевич, А. И.; Ошман, А. А.; Попов, Н. А.; Ростовцев, П. Ю.; Селиханович; Смирнов-Логинов, В. П.; Тамашевский; Трубин, А. Г.; Удинцев, В. А.; Усатый, С. Н.; Ушинский, Н. Г.; Финкельштейн, Б. К.; Фридагин, П. П.; Членов, М. А.; Чобан Заде; Широкогоров, И. И.

ЗСФСР.

АРМЯНСКИЙ ГОСУДАРСТВЕННЫЙ УНИВЕРСИТЕТ.

Адр.: г. Эривань, ул. Абовьян, 124.

Ун-т имеет 4 факультета: 1) **сельскохозяйственный**, 2) **технический**, 3) **медицинский** и 4) **общественных наук**, с отделениями: истор.-филологическим и юридическим.

Ректор — **Ионесян**; **деканы: Калантарян**; **Ходжанетян**; **Кечек**; **Гюликехвян.**

Уз. ССР.

СРЕДНЕ-АЗИАТСКИЙ ГОСУДАРСТВЕННЫЙ УНИВЕРСИТЕТ.

Адр.: г. Ташкент.

Ун-т имеет 6 факультетов: 1) **медицинский**, 2) **агрономический**, 3) **физико-математический**, 4) **инженерно-мелиоративный**, 5) **права и хозяйства**, 6) **восточный**, с секциями: школьно-педагогической и этнолого-лингвистической.

Ректор — проф. **Бродский**, А. Л.

ПЕДАГОГИЧЕСКИЕ ИНСТИТУТЫ.

РСФСР.

ВЛАДИКАВКАЗСКИЙ ГОРСКИЙ ПЕДАГОГИЧЕСКИЙ ИНСТИТУТ.

Адр.: г. Владикавказ, ул. К. Маркса, 20.

Ун-т имеет один **педагогический фак-т**, с отделениями: **этнолого-лингвистическим**, **социально-экономическим**, **техно-физическим** и **агро-биологическим**.

Ректор — проф. **Алборов**, Б. А.

Проф. этнол.-лингвист. отд-ия: Алборов, Б. А.; Мисиков, М. А.

Проф. соц.-эконом. отд-ия: Скитский, И. О.

Проф. агро-биолог. отд-ия: Раздоровский, В. П.; Сварчевский, Б. А.; Смирнов, П. П.; Туров, С. С.

Проф. техно-физ. отд-ия: Петрусов, А. И.; Штебер, Э. А.

ВЯТСКИЙ ПЕДАГОГИЧЕСКИЙ ИНСТИТУТ ИМ. В. И. ЛЕНИНА.

Адр.: г. Вятка, ул. Ленина, 111.

Ин-т однофакультетный с 4 отделениями: 1) **физико-техническим**, 2) **естественно-агрономическим**, 3) **общественно-экономическим** и 4) **лингвистическим**. При ин-те имеется рабфак.

Ректор — проф. **Дернов**, Н. А.

Проф.: Дернов, Н. А.; Дьяконов, В. М.; Лукаш, Б. С.; Мейер, П. К.; Решетников, П. Т.

ВОСТОЧНЫЙ ПЕДАГОГИЧЕСКИЙ ИНСТИТУТ.

Адр.: г. Казань, ул. К. Маркса, 47.

Ин-т имеет 5 отделений: 1) **общественно-экономическое**, 2) **литературно-лингвистическое**, 3) **естественно-агрономическое**, 4) **физико-техническое**, и 5) **востоковедения**. При ин-те имеется рабфак.

Ректор — проф. **Сингалевич**, С. П.

Проф. обществ.-эконом. отд-ия: Дитякин, В. Т.; Сингалевич, С. П.; Фирсов, Н. Н.

Проф. литер.-лингвист. отд-ия: Богородицкий, В. А.; Будде, Е. Ф.; Брюханов, В. П.

Проф. физ.-технич. отд-ия: Арбузов, А. Е.; Васильев, А. М.; Грачев, М. А.; Парфентьев, Н. Н.

Проф. естеств.-агрономич. отд-ия: Арбузов, А. Е.; Васильев, А. М.; Гордягин, А. Я.; Кротов, Б. П.; Ноинский, М. Э.; Пономарев, А. П.; Самойлов, А. Ф.

Проф. отд-ия востоковедения: Миронов, А. М.; Смолин, В. Ф.

Проф., читающие общие курсы: Красновский, А. А.; Лепский, Е. М.

Преп.: Абдуллин, Ф. З.; Бушмакина, Ж. Н.; Виноградов, В. П.; Красников, Я. П.; Сотонин, К. И.; Хомяков, М. М.; Шараф, Г. Ш.

КУБАНСКИЙ ГОСУДАРСТВЕННЫЙ ПЕДАГОГИЧЕСКИЙ ИНСТИТУТ.

Адр.: г. Краснодар, Красноармейск., 48.

Ин-т имеет 5 отделений: 1) **основное**, 2) **естественное**, 3) **физико-техническое**, 4) **литературно-лингвистическое**, 5) **общественно-экономическое**.

Ректор — М. И. **Базарник**; зав. основным отд-ием Н. П. **Марков**; зав. естеств. отд-ием проф. Г. Г. **Григор**; зав. физ.-техн. отд-ием И. А. **Шевцов**; зав. лит.-лингвистич. отд-ием проф. Р. К. **Войцик**; зав. обществ.-эконом. отд-ием проф. М. В. **Клочков**.

Проф. основн. отд-ия: Веригин, Ф. Н.; Орлицкий, О. Л.; Шахвердов, Г. Г.

Проф. ест. отд-ия: Малигонов, А.; Мейер, Э. А.; Мищенко, П. И.; Смирнов 1-й, А. И.; Смирнов 2-й, А. И.

Преп. физ.-техн. отд-ия: Братчикова, Е. И.; Дензин, А. В.; Крамаренко, Б. К.; Польский, В. А.; Римаревич-Альтманский, В. В.; Смеркин, Е. Ф.; Цытович. Э. П.; Шевцов, И. А.

Проф. **лит.-лингвистич. отд-ия:** Войцик, Р. К.

Проф. обществ.-эконом. отд-ия: Захаров, Н. А.; Клочков, М. В.; Конюков, И. А.; Лепский, Н. А.; Смирнский.

ЛЕНИНГРАДСКИЙ ПЕДАГОГИЧЕСКИЙ ИНСТИТУТ ИМ. А. И. ГЕРЦЕНА.

Адр.: г. Ленинград, М. Посадская, 26.

Ин-т имеет 4 отд-ия: 1) **эконом.-общественное**, 2) **естественное**, 3) **физико-техническое** и 4) **лингвистическое**, с секциями: русского яз., английского яз., немецкого яз., французского яз. Дополнительные кафедры: а) финского яз. и культуры, б) эстонского яз. и культуры, в) польского яз. и культуры. При ин-те имеется рабфак.

ЛЕНИНГРАДСКИЙ ПЕДАГОГИЧЕСКИЙ ИНСТИТУТ ПОЛИТИКО-ПРОСВЕТИТЕЛЬНОЙ РАБОТЫ ИМ. Н. К. КРУПСКОЙ.

Адр.: г. Ленинград, Надеждинская, 35.

Ин-т имеет 2 отделения: 1) **библиотечное**, 2) **клубное**.

И. о. ректора — **Парижер**, С. С.

ЛЕНИНГРАДСКИЙ ИНСТИТУТ ПЕДОЛОГИИ И ДЕФЕКТОЛОГИИ.

Адр.: г. Ленинград, Чернышев пер., 11/13.

Ин-т имеет 3 отделения: 1) **педологии**; 2) **дефектологии** и 3) **физкультуры**.

Ректор — **Грибоедов**, А. С.

ИНДУСТРИАЛЬНО-ПЕДАГОГИЧЕСКИЙ ИНСТИТУТ ИМ. К. ЛИБКНЕХТА.

Адр.: город Москва, Спартаковск., 2. Тлф. 5-99-47.

Ин-т имеет 3 отд-ия: 1) **общественно-экономическое**; 2) **физико-техническое** и 3) **естественно-историческое**.

Ректор — **Чаплин**, А. П.

Проф.: Арямов, И. А.; Барков, А. С.; Владиславлев, С. В.; Зандер, С. И.; Львов-Рогачевский, В. Л.; Луппол, И. К.; Месяцев, И. И.; Михайленко, Я. В.; Разенков, И. П.; Силищенский, М. И.; Титов, В. С.; Ульянинский, В. Ю.

НИЖЕГОРОДСКИЙ ПЕДАГОГИЧЕСКИЙ ИНСТИТУТ.

Адр.: Н.-Новгород, Тихоновск. ул., 1.

Ин-т имеет 5 отд-ий: 1) **естественно-агрономическое**; 2) **общественно-экономическое**; 3) **физико-техническое**; 4) **лингвистическое**, и 5) **политико-просветительное** (гуманитарная и биологическая группы).

Ректор — С. А. **Стойчев**; зав. ест.-агр. отд-ием А. И. **Порхунов**; зав. обществ.-эконом. отд-ием С. И. **Архангельский**; зав. физико-техн. отд-ием И. Р. **Брайцев**; зав. лингвистич. отд-ием Н. Л. **Туниницкий**; зав. полит.-просвет. отд-ием М. Н. **Кутузов**.

Проф. ест.-агроном. отд-ия: Архангельский, М. П.; Бачин, А. И.; Бевад, И. И.; Милютин, В. В.; Миненков, А П.; Португалов; Порхунов, А. И.; Романов, Н. М.; Станков, С. С.; Солонина, В. А.; Юден, Г. Г.

Проф. обществ.-эконом. отд-ия: Бочкарев.

Проф. физ.-техн. отд-ия: Брайцев, И. Р.; Зильберман, А. Н.; Лебединский, В. К.; Рождественский, Б. Г.

Проф. лингвистич. отд-ия: Туниницкий, Н. Л. , „

КРЫМСКИЙ ПЕДАГОГИЧЕСКИЙ ИНСТИТУТ.

Адр.: г. Симферополь.

ТВЕРСКОЙ ПЕДАГОГИЧЕСКИЙ ИНСТИТУТ.

Адр.: г. Тверь, ул. Урицкого, 16/31.

Ин-т имеет 3 отд-ия: 1) **физико-техническое**, 2) **естественное**, с географическим циклом, и 3) **лингвистическое**, с социально-историческим циклом. При ин-те имеется рабфак.

Ректор — С. С. **Постников**; зав. физ.-техн. отд-ием В. М. **Брадис**; зав. ест. отд-ием В. А. **Герд**; зав. лингвистич. отд-ием А. Н. **Вершинский**.

Проф. физ.-техн. отд-ия: Андронов, И. К.; Чистяков, И. И.

Проф. ест. отд-ия: Аверенцев, С. В.; Воскресенский, Л. Н.; Герд, В. А.; Ильинский, А. П.; Крапивин, С. Г.

Проф. лингвистич. отд-ия: Бочкарев; Грацианский, Н. П.; Грифцов, Б. А.; Золотарев, Д. А.; Каринский, Н. М.; Миклашевский, М. П.; Соколов, Ю. М.; Фатов, Н. Н.

Проф. общефакультетские: Вебер, Г. К.; Соловьев, И. М.; Четвериков, И. П.

ЯРОСЛАВСКИЙ ПЕДАГОГИЧЕСКИЙ ИНСТИТУТ.

Адр.: г. Ярославль, Никитск. ул., 1.

Ин-т имеет 4 отд-ия: 1) **общественно-историческое**, 2) **естественное**, 3) **лингвистическое** и 4) **физико-математическое**.

Ректор — П. Н. **Груздев**. ,

Проф.: Авраамов, А. И.; Бернштейн, Б. Л.; Бочкарев, В. Н.; Вебер, Г. К.; Голанов, И. Г.; Грезе, Б. С.; Груздев, П. Н.; Запольская, Л. Н.; Зубов, И. О.; Извольский, Н. А.; Моляков, Л. И.; Мышцын, В. Н.; Поливанов, М. П.; Полосин, И. И.; Потапенко, Г. В.; Радциг, Н. И.; Селищев. А. М.; Силинич, И. П.; Смирнов, А. М.; Четвериков, И. П.; Шапошников, К. Н.; Шестаков, А. В.; Чурин, Н. Ф.

УССР.

ЖИТОМИРСКИЙ ИНСТИТУТ НАРОДНОГО ОБРАЗОВАНИЯ.

Адр.: г. Житомир, ул. К. Маркса, 46.

Ин-т имеет 1 факультет **социального воспитания**, с подразделением 3-го курса на циклы: обществоведения, производственный индустриально-технического уклона и производственный сельскохозяйственного уклона.

Ректор — **Коных**, К. О.; **декан** — **Яневич**, М. В.

Проф.: Барицкий, В. А.; Бельский, С. В.; Фотинский, О. А.

КАМЕНЕЦ-ПОДОЛЬСКИЙ ИНСТИТУТ НАРОДНОГО ОБРАЗОВАНИЯ.

Адр.: г. Каменец-Подольск, ул. Затонского, 31.

Ин-т имеет 1 факультет **социального воспитания**.

Ректор — проф. **Геринович**, В. А.; **декан** — **Кондрацкий**.

Проф.: Гаморак, Н. Т.; Геринович, В. А.; Захлинский, Р. Р.; Курневич, М. В.; Любарский, И. А.

НИКОЛАЕВСКИЙ ИНСТИТУТ НАРОДНОГО ОБРАЗОВАНИЯ.

Адр.: г. Николаев, ул. Розы Люксембург, 12/2.

Ин-т имеет 1 факультет **социального воспитания**.

Ректор — проф. **Фидровский**, В. М.; **декан** — проф. **Быстров**, Н. Д.

Проф.: Гейст, Ф. К.; Лагута, Н. Д.

ОДЕССКИЙ ИНСТИТУТ НАРОДНОГО ОБРАЗОВАНИЯ.

Адр.: г. Одесса, ул. Коминтерна, 2.

Ин-т имеет 2 факультета: 1) **профобра**, с отд-иями: агро-биологическим, техно-математическим, общественным с секциями языка и литературы; 2) **соцвос**, с отд-иями: основным, немецким, еврейским.

Ректор — **Хаит**, И. А.; **деканы**: фак-та профобра — проф. **Потапов**, П. О.; фак-та соцвос — проф. **Дложевский**, С. С.; **Хотимирский**, В. Г.; **Капович**, И. И.

ЧЕРНИГОВСКИЙ ИНСТИТУТ НАРОДНОГО ОБРАЗОВАНИЯ.

Адр.: г. Чернигов, ул. Ленина, 5.

Ин-т имеет 1 факультет — **социального воспитания**.

Ректор — **Щербаков**, В. К.; **декан** — **Воробьев**, С. И.

Преп.: Адаменко, В. В.; Баранов-Бутович, С. Г.; Ганжа, Н. Н.; Иванова, Л. И.; Иванов, Д. М.; Коломиец, Д. М.; Лисицын, И. В.; Львов, И. П.; Ницай, И. А.; Павский, С. Г.; Руткевич, Б. М.; Федорченко, П. К.; Фирсенко, Б. В.; Фролов, И. Д.; Чуприн, В. И.; Шушковский, А. А.; Щеглов, В. Д.

ЕКАТЕРИНОСЛАВСКИЙ ИНСТИТУТ НАРОДНОГО ОБРАЗОВАНИЯ с рабфаком — г. Екатеринослав, Екатеринославский пр., 18.

КИЕВСКИЙ ИНСТИТУТ НАРОДНОГО ОБРАЗОВАНИЯ с рабфаком — г. Киев, ул. Короленко, 58.

ЛУГАНСКИЙ ИНСТИТУТ НАРОДНОГО ОБРАЗОВАНИЯ с рабфаком — г. Луганск.

НЕЖИНСКИЙ ИНСТИТУТ НАРОДНОГО ОБРАЗОВАНИЯ с рабфаком — г. Нежин, Коммунальная ул., 2.

ОДЕССКИЙ ИНСТИТУТ НАРОДНОГО ОБРАЗОВАНИЯ с рабфаком — г. Одесса, Лютеранская ул., 31.

ПОЛТАВСКИЙ ИНСТИТУТ НАРОДНОГО ОБРАЗОВАНИЯ — г. Полтава, Остроградская ул., 3.

ХАРЬКОВСКИЙ ИНСТИТУТ НАРОДНОГО ОБРАЗОВАНИЯ ИМ. ПОТЕБНИ с рабфаком — г. Харьков, ул. Вольной Академии, 1.

ХЕРСОНСКИЙ ИНСТИТУТ НАРОДНОГО ОБРАЗОВАНИЯ — г. Херсон, Театральная ул., здание б. 2 женск. гимназии.

ЗСФСР.

БАКИНСКИЙ ВЫСШИЙ МУЖСКОЙ ПЕДАГОГИЧЕСКИЙ ИНСТИТУТ—г. Баку, Коммунистическая, 6. Дир. — **Манатов**.

БАКИНСКИЙ ВЫСШИЙ ЖЕНСКИЙ ПЕДАГОГИЧЕСКИЙ ИНСТИТУТ—г. Баку, Коммунистическая, 6. Дир. — **Хурамович**, С.

Туркм. ССР.

ТУРКМЕНСКИЙ ИНСТИТУТ ПРОСВЕЩЕНИЯ.

Адр.: г. Ленинск, Туркм. ССР.

МЕДИЦИНСКИЕ ИНСТИТУТЫ.

РСФСР.

АСТРАХАНСКИЙ ГОСУДАРСТВЕННЫЙ МЕДИЦИНСКИЙ ИНСТИТУТ ИМ. ЛУНАЧАРСКОГО.

Адр.: г. Астрахань, ул. Свердлова, 37.

Ректор — проф. **Сергеев**, А. П.

Проф.: Баккал, И. С.; Беляев, И. А.; Бржозовский, А. Г.; Гросман, И. Б.; Коган, Е. Н.; Кутталов, Н. И.; Лидский, Т. А.; Мельников, А. Е.; Мурашев, И. Е.; Нелидов, Н. П.; Огородников, А. Г.; Пилат, М. В.; Сергеев, А. П.; Скляр, Н. И.; Телятников, С. И.; Терентьев, Г. В.; Шембель, С. Ю.

КУБАНСКИЙ ГОСУДАРСТВЕННЫЙ МЕДИЦИНСКИЙ ИНСТИТУТ.

Адр.: г. Краснодар, Гоголевск. ул., 59.

При ин-те имеется рабфак.

Ректор — проф. Н. Ф. **Мельников-Разведенков**.

Проф.: Авроров, П. П.; Анфимов, В. Я.; Вачнадзе, К. Д.; Войцеховский, Н. В.; Дитерихс, М. Н.; Дробоглав, А. И.; Жадневич, Е. М.; Мейер, Э. А.; Мельников-Разведенков, Н. Ф.; Мищенко, П. И.; Нижибицкий, Н. Н.; Очаповский, С. В.; Поспелов, В. А.; Розанов, П. А.; Савченко, И. Г.; Смирнов, А. И.; Струнников, А. Н.; Цытович, Э. П.

ГОСУДАРСТВЕННЫЙ ИНСТИТУТ МЕДИЦИНСКИХ ЗНАНИЙ.

Адр.: г. Ленинград, Советский просп., 4.

Ректор — проф. А. В. **Гервер.**

Проф.: Бехтерев, В. М.; Гервер, А. В.; Гессе, Э. Р.; Глинчиков, В. И.; Греков, И. И.; Грибоедов, А. С.; Граменицкий, М. И.; Дейнека, Д. И.; Жуков, И. И.; Зеленковский, Я. В.; Иванов, Н. А.; Иванов, П. П.; Ильин, М. Д.; Карташевский, Е. А.; Кондратович, О. В.; Кривский, Л. А.; Лемберг, А. А.; Лесовская, С. Н.; Нарбут, В. М.; Орлов, Н. А.; Поленов, А. Л.; Розенберг, Н. К.; Рокицкий, В. М.; Рубель, А. Н.; Спасский, Л. Г.; Сысоев, Ф. Ф.; Тур, Ф. Е.; Френкель, З. Г.; Фурман, Э. Б.; Фридман, Е. Ф.; Хольцов, Б. Н.; Чистович, Ф. Я.; Эберт, Б. П.; Яцута, К. З.

ЛЕНИНГРАДСКИЙ МЕДИЦИНСКИЙ ИНСТИТУТ.

Адр.: г. Ленинград, ул. Льва Толстого, 6-8.

Ректор — проф. К. К. **Скробанский.**

Проф.: Андогский, Н. И.; Бехтерев, В. М.; Верховский, Б. В.; Владимиров, А. А.; Вреден, Р. Р.; Гинзберг, А. С.; Джанелидзе, Б. Ю.; Добиаш, А. А.; Заболотный, Д. К.; Залькинд, Ю. С.; Златогоров, С. И.; Книпович, Н. М.; Корнилович, Н. П.; Красногорский, Н. И.; Ланг, Г. Ф.; Лихачев, А. А.; Личкус,, Л. Г.; Львов, П. П.; Мартынов, В. Ф.; Надсон, Г. А.; Никитин, М. П.; Никитин, А. Ф.; Орбели, Л. А.; Останков, П. А.; Салазкин, С. С.; Сахновская, А. А.; Скробанский, К. К.; Суслов, К. И.; Халатов, С. С.; Хлопин, Г. В.; Черноруцкий, М. В.; Чистович, Н. Я.; Чистович, Ф. Я.; Шаак, В. А.; Шор, Г. В.

ОМСКИЙ МЕДИЦИНСКИЙ ИНСТИТУТ.

Адр.: г. Омск, ул. Ленина, 9.

Ректор — К. В. **Ромодановский.**

Проф.: Борман, В. Л.; Валяшко, Г. А.; Веселов, В. С.; Вершинин, Н. В.; Гречишев, К. М.; Дудецкий, В. Д.; Зерницын, П. И.; Карелин, В. В.; Камыков, М. П.; Козлов, И. Ф.; Кулеша, Г. С.; Лавров, С. Д.; Обросов, П. Н.; Пентман, И. С.; Попов, А. В.; Рязанов, А. В.

УССР.

КИЕВСКИЙ МЕДИЦИНСКИЙ ИНСТИТУТ.

Адр.: г. Киев, бульв. Шевченко, 13.

Ин-т имеет 2 факультета: 1) **медицинский** и 2) **одонтологический.**

Ректор — **Левитский,** Л. М.; **деканы:** медфака — **Левитский,** М. А.; одонтологического фак-та — **Тарасов,** К. П.

Проф. медфака: Вашетко, Н. П.; Виноградов, В. В.; Владимирский, А. В.; Вотчал, Е. Ф.; Гольдман, А. Г.; Губергриць, М. М.; Иваницкий, Г. С.; Кучеренко, П. А.; Левитский, М. А.; Маньковский, Б. Н.; Москалев, М. Н.; Нечай, П. И.; Нацадиттенко, М. П.; Писемский, Г. Ф.; Подгаецкий, В. Я.; Пучковский, А. М.; Радзиевский, А. Г.; Реформатский, С. Н.; Румянцев, Ф. Г.; Соколов, Ф. А.; Стражеско, Н. Д.; Тижненко, А. М.; Тимофеев, С. Л.; Удовенко, В. В.; Чеповец, В. Ю.; Черняховский, А. Г.; Черняховский, Е. Г.; Шкаверка, Г. Л.; Шепелев, Ю. А.; Яновский, Ф. Г.

Проф. одонтологического фак-та: Билейкин, Л. А.; Бурвасер, Г. Ф.; Дудкин, Л. Н.; Тарасов, К. П.; Шапиро, Н. И.

ОДЕССКИЙ ГОСУДАРСТВЕННЫЙ МЕДИЦИНСКИЙ ИНСТИТУТ.

Адр.: Одесса, Ольгиевская, 4.

Ин-т имеет 1 **медицинский** факультет.

Ректор — **Громашевский,** Л. В.; **декан** — **Корнман,** И. Е.

Проф.: Бухштаб, Л. Б.; Вайнберг, И. М.; Гешелин, А. И.; Дмитриенко, Л. Ф.; Заевлошин, М. Н.; Коншин, А. Ю.; Костямин, Н. Н.; Куковеров, Н. А.; Кефер, Н. И.; Лавров, Д. М.; Лысенков, Н. К.; Образцов, В. Н.; Орлов, В. Н.; Покотило, В. Л.; Породко, Ф. М.; Ставраки, В. Е.; Стефанский, В. К.; Тизенгаузен, М. М.; Томсон, Г. И.; Третьяков, Д. К.; Тюльпин, Ф. Т.; Филатов, В. П.; Щеголев, Н. А.; Яковлев, С. С.

ХАРЬКОВСКИЙ МЕДИЦИНСКИЙ ИНСТИТУТ.

Адр.: г. Харьков, ул. К. Либкнехта, 41.

Ин-т имеет 2 факультета: 1) **медицинский** и 2) **одоктологический.**

Ректор — **Радченко,** Г. П.; **декан** — проф. **Постоев,** Я. Я.

Проф.: Аркавин, Я. С.; Бокариус, Н. С.; Браунштейн, Е. П.; Воробьев, В. П.; Гофунг, Е. М.; Гринев, Д. П.; Гринштейн, А. М.; Данилевский, В. Я.; Желиховский, А. В.; Златогоров; Красусский, К. А.; Кудинцев, И. В.; Лившиц, М. И.; Мельников, А. В.; Никольский, А. М.; Несмелова, З. Н.; Палладин, А. В.; Павлов, М. М.; Постоев, Я. Я.; Пржевальский, Б. Г.; Протопопов, В. П.; Рубашкин, В. Я.; Соболев, Л. А.; Сурукян, С. Г.; Тимофеев, Г. Е.; Тринклер, Н. П.; Трегубов, С. Л.; Хажинский, П. Х.; Черников, Е. А.; Шальгин, М. М.; Штериман, А. Ю.; Шамов, В. Н.; Якушевич, С. Г.

ЕКАТЕРИНОСЛАВСКИЙ МЕДИЦИНСКИЙ ИНСТИТУТ ИМ. РАКОВСКОГО.

Адр.: г. Екатеринослав, площ. Октябрьской Революции, 2.

Ин-т имеет один **медицинский** факультет с двумя уклонами: 1) **лечебный уклон,** с секциями: терапевтической и хирургической и 2) **профилактический уклон,** с секциями охраны материнства и младенчества, и санитарно-эпидемиологической. При ин-те имеется рабфак.

Ректор — **Лаврецкий,** А. А.; врид. декана — **Абражанов,** А. А.

Проф.: Абражанов, А. А.; Архангельский, В. М.; Гальперин, Я. О.; Деревенко, В. Н.; Доброхотов, М. С.; Донич, М. В.; Држевецкий, А. Ф.; Казас, И. И.; Компанеец, С. М.; Корицкий, А. М.; Коровин, И. П.; Малиновский, А. Э.; Москаленко, В. В.; Пенкославский, К. О.; Писаржевский, Л. В.; Предтеченский, С. Н.; Руднев, М. Ф.; Струев, Н. А.; Тальянцев, А. И.; Тростанецкий, М. М.; Франк, Д. Б.; Цомакион, Г. Ф. и Чуманов, С. М.

КИЕВСКИЙ МЕДИЦИНСКИЙ ИНСТИТУТ с рабфаком — г. Киев, ул. Короленко, 58.

ОДЕССКИЙ МЕДИЦИНСКИЙ ИНСТИТУТ с рабфаком—г. Одесса, Великовский пер., 2.

ОДЕССКИЙ ХИМИКО-ФАРМАЦЕВТИЧЕСКИЙ ИНСТИТУТ — г. Одесса, ул, Пастора, 29.

ХАРЬКОВСКИЙ МЕДИЦИНСКИЙ ИНСТИТУТ с рабфаком — г. Харьков, ул. К. Либкнехта, 1.

ПРОМЫШЛЕННО-ЭКОНОМИЧЕСКИЕ ВУЗ'Ы

РСФСР.

ЛЕНИНГРАДСКИЙ ИНСТИТУТ НАРОДНОГО ХОЗЯЙСТВА ИМ. Ф. ЭНГЕЛЬСА.

Адр.: г. Ленинград, Кузнечн. пер., 9.

Отд-ия: кооперативное, финансовое и **торговое.**

Проф.: Блатов, Н. А.; Богословский, И. Н.; Буконецкий, А. И.; Быховский, Н. Я.; Брейтерман, А. Д.; Волокитин, А. В.; Догадов, В. М.; Драницын, С. П.; Ельяшевич, А. Б.; Кораблев, В. Н.; Кулишер, И. М.; Магазинер, Я. М.; Макаров, И. Ф.; Макаров, А. Н.; Максимов, Е. Д.; Мартынов, Б. С.; Пергамент, М. Я.; Позднеев, Д. М.; Солнцев, С. И.

ИНСТИТУТ НАРОДНОГО ХОЗЯЙСТВА ИМ. ПЛЕХАНОВА.

Адр.: Москва, Б. Серпуховская, Стремянный пер., 28. Тлф. 2-88-57.

Ин-т имеет 3 факультета: 1) **экономический,** с отделениями: торговым, административно-финансовым, кооперативным, транспортным, статистическим, коммунального хозяйства и НОТ; 2) **промышл.-технологический,** с отд-иями: пищевых средств, товароведения, волокнистых веществ, органических веществ, неорганических веществ и электротехническим; 3) **электропромышленный.** При ин-те имеется рабфак.

Ректор — **Смилга,** И. Т.; **деканы:** эконом. фак-та — **Мендельсон,** А. С.; промышленно-технич. фак-та — проф. **Изгарышев,** Н. А.; электропромышл. фак-та—проф. **Угримов,** Б. И.

Проф. эконом. фак-та: Агарков, М. М.; Вышинский, А. Я.; Виноградов, С. П.; Вихляев, П. А.; Галаган, А. М.; Гензель, П. П.; Гекинн, Д. М.; Гинзбург, А. М.; Дубровский, Н. А.; Еремеев, Ф. Н.; Ерманский, О. А.; Загряцков, М. Д.; Кактынь, А. М.; Кан, И. А.; Кардашев, В. П.; Краснокутский, В. А.; Лазовский, В. В.; Лунский, Н. С.; Любимов, Л. Я.; Маслов, С. Л.; Мещеряков, Н. Л.; Никитин, Н. П.; Первушин, А. С.; Петров, А. Н.; Подтягин, М. Е.; Синицкий, Л. Д.; Ступин, А. Л.; Ставровский, А. И.; Сыромятников, Б. И.; Фалькнер-Смит, М. Н.; Филимонов, Н. Г.; Челяпов, Н. И.; Шапошников, Н. Н.; Шатуновский, Я. М.; Шретер, В. Н.; Козьминых-Ланин, И. М.

Проф. пром.-техн. фак-та: Алексеев, Д. Н.; Аркадьев, Б. К.; Бочвар, А. М.; Брицке, Э. В.; Вильямс, В. Р.; Глаголев, Н. А.; Гулевич, В. С.; Иванов, Н. И.; Изгарышев, Н. А.; Кардашев, К. П.; Кулагин, Н. М.; Масленников, Н. П.; Наумов, В. А.; Никитинский, Я. Я.; Орлов, С. С.; Петров, П. П.; Поварнин, Г. Г.; Самойлов, Я. В.; Рязанцев, А. В.; Хинчин, Я. Г.; Церевитинов, Ф. В.; Шатерников, М. Н.; Шилов, Н. А.

Проф. электропром. фак-та: Бухгольц, Н. Н.; Кифер, Л. Г.; Курбатов, С. И.; Надежин, А. А.; Угримов, Б. И.; Успенский, Н. Е.; Черданцев, И. А.; Шулейкин, М. В.

МОСКОВСКИЙ ПРОМЫШЛЕННО-ЭКОНОМИЧЕСКИЙ ИНСТИТУТ.

Адр.: г. Москва, Марксова (Ст.-Басманная) ул., 21. Тлф. 4-67-37.

Ин-т имеет 3 отд-ия: 1) **промышленное**, 2) **экономическое** и 3) **финансовое**.

Ректор — проф. **Вегер**, В. И.

Проф.: Державин, А. Н.; Ерманский, О. А.; Коварский, Б. Н.; Меньков, Ф. А.; Прозоровский, К. С.; Савельев, М. А.; Суворов, Н. С.; Фишгендлер, А. М.; Шелков, П. И.

Проф. сверхштатные: Бочвар, М. А.; Виноградов, С. П.; Горбенко, В. М.; Кепарисов, Н. А.; Левченко, А. А.; Лоевецкий, Д. А.; Лунский, Н. С.; Мачинский, В. Д.; Михайлов, И. Д.; Огановский, Н. П.; Потяев, А. И.; Сидоров, А. И.; Филимонов, Н. Г.

УССР.

ОДЕССКИЙ ИНСТИТУТ НАРОДНОГО ХОЗЯЙСТВА.

Адр.: г. Одесса, ул. Троцкого, 24.

Ин-т имеет 2 факультета: **юридический** и **экономический**. При ин-те имеется рабфак.

Ректор — **Алехин**, Ф. Г.; **деканы:** юридическ. фак-та — **Немировский**, Э. Я.; экономическ. фак-та — **Тиктин**, Г. И.

Преп. юридическ. фак-та: Алехин, Ф. Г.; Бахман, Б. Ф.; Берлих, И. И.; Бориневич, А. С.; Букатевич, Н. И.; Витман, П. К.; Жмайлович, Ф. Н.; Казанский, П. Е.; Кардашев, Д. И.; Кравцов, П. С.; Малеев, А. Ф.; Немировский, Э. Я.; Образцов, В. Н.; Поликовский, И. В.; Покровский, А. И.; Толстой, П. М.; Турчанович, Л. Ф.; Фаас, И. Я.; Френкель, Е. П.; Хмельницкий, И. А.; Шемиховский, Г. В.; Шпаков, А. Я.

Преп. экономическ. фак-та: Алехин, Ф. Г.; Бахман, Б. Ф.; Бориневич, А. С.; Букатевич, Н. И.; Вайсман, И. А.; Витман, П. К.; Гвоздев, А. Н.; Герлих, И. И.; Гольденберг, И. О.; Кардашев, Д. И.; Кравцов, П. С.; Малеев, А. Ф.; Манов, А. А.; Немировский, Э. Я.; Поликовский, И. В.; Смирнов, А. А.; Сухов, А. А.; Тиктин, Г. И.; Толстой, П. М.; Турчанович, Л. Ф.; Хмельницкий, И. А.; Шелейховский, Г. В.; Шпаков, А. Я.; Цолев, Н. С.; Эрлих, Б. Л.

ХАРЬКОВСКИЙ ИНСТИТУТ НАРОДНОГО ХОЗЯЙСТВА.

Адр.: Харьков, Пушкинская ул., 81.

Ин-т имеет 6 факультетов: 1) **основной**, с отд-иями: экономическим и правовым; 2) **правовой**, с секциями: криминалистической и цивилистической; 3) **промышленный**, с секциями: пищевой и горной; 4) **торговый**; 5) **трудовой** и 6) **финбанковый**, с секциями: финансовой и банковой. При ин-те имеется рабфак.

Ректор — **Соколин**, Я. Я.; **деканы:** основн. фак-та — **Попов**, И. И.; промышл. фак-та — **Левин**, Е. Я.; правового фак-та— Гордон, В. М.; трудового — **Колесников**, Б. Л.

Проф. основн. фак-та: Афонский, П. И.; Гордон, В. М.; Попов, И. И.; Севрук, А. А.; Сливицкий, В. И.; Семковский; Фомин, П. И.

Проф. правового фак-та: Бакариус, Н. С.; Глядстерн, А. Н.; Гордон, В. М.; Гродзинский, М. М.; Евтихиев, А. Ф.; Кисилев, А. Д.; Кобалевский, В. Л.; Корецкий, В. М.; Куликов, Б. П.; Левин, Е. Я.; Малицкий, А. Л.; Палиенко, Н. И.; Попов, Б. В.; Попов, А. О.; Сабинин, С. Е.; Сливицкий, В. И.; Сухоплюев, И. К.; Трахтеров, В. С.; Ястржембский, В. А.

Проф. промышл. фак-та: Гордон, В. М.; Красуский, И. А.; Левин, Е. Я.; Левицкий, В. Ф.; Макаров, И. А.; Мухачев, П. М.; Потресов, В. Е.; Сериков, А. Н.

Проф. торг. фак-та: Гордон, В. М.; Евтихиев, А. Ф.; Кечерджи-Шаповалов, М. В.; Корецкий, В. М.; Подольский, И. М.; Попов, Б. В.; Сериков, А. Н.; Фомин, П. И.

Проф. трудов. фак-та: Гордон, В. М.; Каган, Э. М.; Левин, Е. Я.; Севрук, А. А.

Проф. финбанк. фак-та: Гончаров, В. Л.; Гордон, В. М.; Грейденберг, М. Б.; Каган, М. А.; Несмелов, Ф. Я.; Раевский, А. А.; Севрук, А. А.

КИЕВСКИЙ ИНСТИТУТ НАРОДНОГО ХОЗЯЙСТВА с рабфаком — г. Киев, бульв. Шевченко, 24.

ИНДУСТРИАЛЬНО-ТЕХНИЧЕСКИЕ ВУЗ'Ы

РСФСР.

ИВАНОВО-ВОЗНЕСЕНСКИЙ ПОЛИТЕХНИЧЕСКИЙ ИНСТИТУТ.

Адр.: г. Иваново-Вознесенск, Советская ул.

Ин-т имеет 3 факультета: 1) **сельскохозяйственный**, 2) **химический** и 3) **инженерно-механический**, с отд-иями механическим и текстильным.

Ректор—В. В. **Сушков**; **деканы:** с.-х. фак-та — П. Г. **Борисов**; хим. фак-та — А. В. **Памфилов**; инж.-механ. фак-та — А. А. **Борнеман**.

Проф. с.-х. фак-та: Борисов, П. Г.; Кожанов, Н. Н.; Казанский, А. Н.; Прик, М. Е.; Прохоров, А. Н.; Раушенбах, П. А.; Севитов, М. А.; Сперанский, В. Г.; Шорыгин, Д. М.

Проф. хим. фак-та: Будников, П. П.; Ворожцов, Н. Н.; Заславский, И. И; Минаев, В. И.; Песков, Н. М.; Памфилов, А. В.; Сладков, М. И.

Проф. механ. отд-ия инж.-механ. фак-та: Борнеман, А. А.; Заводчиков, Д. А.; Зейберлих, Г. А.; Сушков, В. В.; Федоров, В. С.; Шапошников, К. Н.; Хинчин, А. Я.

Проф. текстильн. отд-ия инж.-механ. фак-та: Кузьмин, Л. М.; Лбов, А. Г.; Новиков, Н. Г.

ТЕХНОЛОГИЧЕСКИЙ ИНСТИТУТ ИМ. ЛЕНИНГРАДСКОГО СОВЕТА.

Адр.: Ленинград, Загородный просп., уг. Меджународного просп., д. 49/26.

Ин-т имеет 2 факультета: **механический** и **химический**. При ин-те имеется рабфак.

Ректор — проф. Л. И. **Веллер**; **деканы:** механ. фак-та — проф. Н. А. **Бартельс**; химич. фак-та — проф. А. А. **Яковкин**.

Проф. механ. фак-та: Афанасьев, Б. П.; Бартельс, Н. А.; Быков, Н. А.; Владимиров, К. А.; Винблад, А. Ю.; Воронов, А. А.; Гатцук, А. Д.; Георгиевский, Н. Н.; Дешевой, М. А.; Евангулов, М. Г.; Коялович, Б. М.; Левицкий, М. Н.; Монахов, А. Д.; Морозов, А. А.; Николаи, Е. Л.; Самусь, А. М.; Селезнев, П. С.; Стожаров, И. А.; Холмогоров, И. М.; Шишко, Л. П.; Шретер, В. Н.

Проф. хим. фак-та: Астафьев, А. Ф.; Земятченский, П. А.; Коновалов, Д. П.; Костычев, С. П.; Курбатов, В. Я.; Михельсон, Н. С.; Овсяников, Б. П.; Павлов, В. И.; Порай-Кошиц, А. Е.; Сперанский, Н. А.; Степанов, А. И.; Федотьев, П. П.; Фотиев, С. А.; Фокин, Л. Ф.; Фаворский, А. Е.; Яковкин, А. А.

ЛЕНИНГРАДСКИЙ ИНСТИТУТ ГРАЖДАНСКИХ ИНЖЕНЕРОВ.

Адр.: г. Ленинград, 2-я Красноармейская ул., 4.

Ин-т однофакультетный, имеет 2 отд-ия: **архитектурное** и **санитарное**. При ин-те имеется рабфак.

Ректор проф. Г. П. **Передерий**; **зав.:** архитектурным отд-ием — проф. А. И. **Виксель**; санитарным отд-ием — проф. М. Г. **Мельников**.

Проф.: Арнольд, В. В.; Аше, Б. М.; Бенуа, Л. Н.; Билибин, А. Я.; Васильев, Л. С.; Виксель, А. И.; Витторф, Н. М.; Гримм, Г. Д.; Гуранда, Н. В.; Дитрих, А. И.; Дмитриев, П. И.; Дмитриев, А. И.; Красовский, М. В.; Лихарев, Б. К.; Лопухин, Е. Б.; Михайловский, И. Б.; Подбересский, Н. Л.; Покровский, В. А.; Попов, И. Г.; Пясецкий, В. Н.; Соколовский, В. Н.; Тиханов, А. С.; Чижов, Н. К.; Шалин, А. И.; Шишко, Л. П.; Эвальд, В. В.

ЛЕНИНГРАДСКИЙ ГОРНЫЙ ИНСТИТУТ.

Адр.: г. Ленинград, Вас. Остров, 21-я линия, 2.

Институт имеет 3 факультета: 1) **геолого-разведочный**, с секциями: геологической, разведочной и маркшейдерской; 2) **горный**, с секциями: по добыче угля, добыче руд, золотому делу, нефтяному делу, по обогащению, и с механическим отд-ием; 3) **горнозаводский**, с секциями: по черным и цветным металлам. При ин-те имеется рабфак.

Ректор—проф. Д. И. **Мушкетов**; **деканы:** геолого-разведочного фак-та—проф. **Рябинин**; горного фак-та — проф. А. А. **Скочинский** и горнозаводского фак-та — проф. В. Н. Липин.

Проф. геол.-развед. фак-та: Акимов, М. И.; Бокий, Б. И.; Болдырев, А. К.; Борисяк, А. А.; Владимиров, К. А.; Герман, А. П.; Деринг, Г. Р.; Журавский, А. М.; Заварицкий, А. Н.; Иванов, А. О.; Карелин, Н. Н.; Каврайский, В. В.; Кузнецов, А. Н.; Курнаков, Н. С.; Лавров, Н. С.; Лацинский, А. А.; Левенсон, Л. Б.; Майзель, С. О.; Мушкетов, Д. И.; Наливкин, Д. Б.; Оболдуев, Т. А.; Рябинин, А. И.; Сальдау, Н. Я.; Соколов, В. И.; Степанов, Н. И.; Степанов, П. И.; Яковлев, Н. Н.

Проф. горного фак-та: Акимов, И. И.; Андреев, С. Е.; Барбо де-Марни, Е. Н.; Бокий, Б. И.; Болдырев, А. К.; Владимиров, К. А.; Деринг, Г. Р.; Дружинин, С. И.; Журавский, А. М.; Заварицкий, А. И.; Иванов, А. О.; Карелин, Н. Н.; Кузнецов, А. Н.; Курнаков, Н. С.; Лавров, Н. С.; Лацинский, А. А.; Левенсон, Л. Б.; Липин, Н. В.; Майзель, С. О.; Мушкетов, Д. И.; Наливкин, Д. В.; Оболдуев, Т. А.; Пальчинский, П. А.; Сальдау, П. Я.; Скочинский, А. А.; Соколов, В. И.

Проф. горно-зав. фак-та: Акимов, М. И.; Асеев, Н. П.; Бабощин, А. Л.; Бокий, Б. И.; Болдырев, А. К.; Владимиров, К. А.; Герман, А. П.; Дружинин, С. И.; Иванов, А. О.; Карелин, Н. Н.; Кузнецов, А. Н.; Курнаков, Н. С.; Лавров, Н. С.; Лацинсий, А. А.; Левенсон, Л. Б.; Липин, В. Н.; Липин, Н. В.; Майзель, С. О.; Мушкетов, Д. И.; Оболдуев, Т. А.; Сальдау, П. Я.; Степанов, Н. И.

Проф. механ. отд. горн. фак-та: Акимов, М. И.; Владимиров, К. А.; Герман, А. П.; Дружинин, С. И.; Журавский, А. М.; Карелин, Н. Н.; Лацинский, А. А.; Левенсон, Л. Б.; Самус, А. М.

ЛЕНИНГРАДСКИЙ ЭЛЕКТРОТЕХНИЧЕСКИЙ ИНСТИТУТ ИМ. В. И. УЛЬЯНОВА-ЛЕНИНА.

Адр.: г. Ленинград, Песочная, 5.

Ин-т имеет 2 факультета: 1) **электротехнический**, с секциями: центральные электрические станции; электрическая тяга; электрификация фабрик, заводов и судов; передача и распределение электрической энергии; электротехнология; гидростанции; при фак-те — электро-химическое отд-ие, 2) **электро-физический**, с секциями: телефоны, телеграфы, железнодорожная электросвязь, радиотехника. При ин-те имеется рабфак.

Ректор—проф. А. А. **Смуров; деканы:** электротехн. фак-та — проф. Ф. И. **Холуянов**, электро-физич. фак-та — проф. П. С. **Осадчий.**

Проф.: Быков, Н. А.; Гаккель, Я. М.; Глаголев, М. М.; Графтио, Г. О.; Гребенщиков, И. В.; Дмитриев, В. В.; Егиазаров, И. В.; Коваленков, В. И.; Колосов, Г. В.; Кригер, Ю. Ф.; Куровский, Р. Б.; Максименко, М. С.; Овсянников, Б. П.; Осадчий, П. С.; Покровский, С. И.; Ринкевич, С. А.; Рогинский, Н. О.; Скрицкий, Н. А.; Смуров, А. А.; Фрейман, И. Г.; Холуянов, Ф. И.; Шуркевич, П. А.

ЛЕНИНГРАДСКИЙ ИНСТИТУТ ИНЖЕНЕРОВ ПУТЕЙ СООБЩЕНИЯ.

Адр.: г. Ленинград, Международный просп., 9.

Институт имеет 2 факультета: 1) **сухопутных сообщений**, с отд-иями: мостовым, дорожным и эксплоатационным, 2) **водных сообщений**, с отд-ями: водным и воздушным. При ин-те имеется рабфак.

Ректор—П. Е. **Безруких; деканы:** фак-та сухопутных сообщений—проф. Г. Д. **Дубелир;** фак-та водных сообщений — проф. Н. П. **Пузыревский.**

Проф. фак-та сухопутных сообщений: В. В. Арнольд; Н. М. Беляев; П. В. Вадковский; В. А. Виноградов; Н. М. Гюнтер; Б. Г. Галеркин; В. А. Гэазырин; Г. Д. Дубелир; М. М. Кучеров; С. В. Коган-Бернштейн; Р. Б. Куровский; Н. Л. Караулов; Б. Н. Кандиба; К. Н. Кашкин; С. Д. Карейша; В. Е. Ляхницкий; Е. В. Михальцев; Е. Л. Николаев; В. Н. Николаев; Я. А. Назаренко; Г. П. Передерий; Н. П. Пузыревский; Н. О. Рогинский; В. А. Сакович; А. А. Сурин; А. В. Сапожников; Я. В. Успенский; А. Н. Фролов; Е. А. Энгель; В. В. Эвальд; Д. И. Юскевич.

Проф. фак-та водн. сообщений: В. А. Виноградов; Н. Н. Георгиевский; Д. Н. Дьяков; Б. Ю. Калинович; Б. Н. Кандиба; В. Е. Ляхницкий; Д. И. Мушкетов; Н. Н. Павловский; А. И. Прилежаев; Н. П. Пузыревский; А. К. Рождественский; Н. А. Рынин; А. В. Сапожников; А. А. Саткевич; В. И. Смирнов; В. Е. Тимонов; Г. М. Фихтенгольц; А. А. Фридман; Л. П. Шишко.

ЛЕНИНГРАДСКИЙ ПОЛИТЕХНИЧЕСКИЙ ИНСТИТУТ ИМ. М. И. КАЛИНИНА.

Адр.: г. Ленинград, Сосновка, 1/3.

Ин-т имеет 9 факультетов: 1) **индустриального земледелия**, 2) **инженерно-строительный**, 3) **кораблестроительный**, 4) **металлургический**, 5) **механический**, 6) **физико-механический**, 7) **химический**, 8) **электро-механический** и 9) **экономический**. При ин-те имеется рабфак.

Ректор — проф. Б. Е. **Воробьев; деканы** фак-тов: индустриального земледелия — проф. Д. Н. **Дьяков;** инженерно-строительного — проф. Б. Г. **Галеркин;** кораблестроительного — проф. В. Л. **Поздюнин;** металлургического — проф. М. А. **Павлов;** механического — проф. А. А. **Радциг;** физ.-механического — проф. А. Ф. **Иоффе;** химического—проф. А. А. **Байков;** электромеханического — проф. А. Б. **Лебедев;** экономического — В. Е. **Мотылев.**

Проф. фак-та индстр. земледелия: Лялин, Л. М.; Недокучаев, Н. К.; Полынов, Б. Б.

Проф. инженерно-строительного фак-та: Адамов, А. А.; Галеркин, Б. Г.; Дубелир, Г. Д.; Кандиба, Б. Н.; Морозов, А. А.; Москвитинов, И. И.: Павловский, Н. Н.; Передерин, Г. П.; Ризенкампф, Г. К.; Тейхман, Ф. О.; Фролов, А. М.

Проф. кораблестроительного фак-та: Боклевский, К. П.; Брикс, Ф. А.; Воскресенский, И. Н.; Мещерский, И. В.; Поздюнин, В. Л.; Панкович, П. Ф.; Саткевич, А. А.; Скобельцын, В. В.

Проф. металлургич. фак-та: Байков, А. А.; Виноградов, М. М.; Дружинин, С. И.; Павлов, М. А.; Уразов, Г. Г.

Проф. механ. фак-та: Белоножкин, А. И.; Гатцук, А. Д.; Гофман, В. Л.; Дьяков, Д. Н.; Емцов, Н. Н.; Николаи, Е. Л.; Радциг, А. А.; Харитонович, Б. Г.

Проф. физ.-механ. фак-та: Бурсиан, В. Р.; Вульф, Г. В.; Гаврилов, А. Ф.; Залуцкий, Л. В.; Иоффе, А. Ф.; Кирпичев, М. В.; Фридман, А. А.

Проф. хим. фак-та: Белянкин, Д. С.; Вальгис, В. К.; Кистяковский, В. А.; Курнаков, Н. С.; Левинсон-Лессинг, Ф. Ю.; Меншуткин, Б. Н.; Федотьев, П. И.

Проф. электромехан. фак-та: Богословский, М. М.; Воробьев, Б. Е.; Горев, А. А.; Иванов, И. И.; Лебедев, А. Б.; Люст, Г. А.; Миткевич, В. Ф.; Толвинский, В. А.; Чернышев, А. А.; Шателен, М. А.

Проф. эконом. фак-та: Бернштейн, С. В.; Венедиктов, А. В.; Гусаков, А. Г.; Ден, В. Э.; Зайцев, А. Ф.; Заозерский, В. И.; Ивановский, И. А.; Кулишер, И. М.; Маркесс, Л. Н.; Солнцев, С. И.; Твердохлебов, В. Н.; Энгель, Е. А.

МОСКОВСКОЕ ВЫСШЕЕ ТЕХНИЧЕСКОЕ УЧИЛИЩЕ.

Адр.: гор. Москва, Коровий Брод, 3. Тлф. 4-62-03.

Училище имеет 4 факультета: 1) **механический**, с текстильным отд-ием, 2) **химический**, 3) **электротехнический**, с отд-иями слабых токов и сильных токов, 4) **инженерно-строительный**, с отд-иями: архитектурным, коммунальным и конструкторским. При училище имеется рабфак.

Ректор—Н. П. **Горбунов; деканы:** механ. фак-та — проф. В. Е. **Цыдзик;** хим. фак-та — проф. А. Е. **Чичибабин;** электротехн. фак-та — проф. К. А. **Круг;** инженерно-строит. фак-та—проф. П. А. **Велихов.**

Проф.: Арбатский, И. В.; Белов, П. С.; Близняк, Е. В.; Бочвар, А. М.; Бриллинг, Н. Р.; Брицке, Э. В.; Васильев, В. А.; Велихов, П. А.; Величковский, А. П.; Веснин, Л. А.; Великанов, М. А.; Викторов, П. П.; Гениев, Н. Н.; Герке, Ф. К.; Гетье, А. А.; Гинзбург, М. Я.; Горбенко, В. М.; Горев, А. А.; Долгов, А. Н.; Дзержкович, А. А.; Дубяга, К. М.; Дюмулен, И. И.; Жеребов, Л. П.; Игнатьев, В. Е.; Изгарышев, Н. А.; Ипатьев, В. Н.; Кашкаров, Н. А.; Келдышев, В. М.; Кестнер, Е. Г.; Кифер, Л. Г.; Классен, В. Э.; Козьмин, П. А.; Коршунов, Б. А.; Котельников, А. П.; Круг, К. А.; Крынин, А. Ф.; Кузнецов, А. В.; Куколевский, И. И.; Курсанов, Л. И.; Лазарев, П. П.; Лахтин, Н. К.; Лоллейт, А. Ф.; Лукьянов, П. М.; Мазинг, Е. К.; Мачинский, В. Д.; Мерцалов, Н. И.; Марковников, Н. В.; Млодзиевский, А. Б.; Мозер, А. Э.; Некрасов, Ал-др И.; Некрасов, Ал-ей И.; Образцов, В. Н.; Оппенгейм, К. А.; Осадчий, Петров, П. П.; Поливанов, М. К.; Поляков, А. П.; Рамзин, Л. К.; Родионов, В. М.; Рыльский, И. В.; Серк, Л. А.; Сидоров, А. И.; Смирнов, Л. П.; Стрелецкий, Н. С.; Соловьев, М. Д.; Суворов, С. С.; Сушкин, Н. И.; Тищенко, И. А.; Угримов, Б. И.; Успенский, Н. Е.; Ушков, В. А.; Федоров, С. А.; Философов, П. С.; Филоненко, М. М.; Худяков, П. К.; Цируль, С. М.; Церевитинов, Ф. В.; Цыдзик, В. Е.; Чаплин, В. М.; Чарновский, Н. Ф.; Черданцев, И. А.; Чиликин, Н. М.; Чичибабин, А. Е.; Шарвин, В. В.; Швецов, Б. С.; Шейн, С. Д.; Шенфер, К. И.; Шестаков, С. С.; Шилов, Н. А.; Шулейкин, В. В.; Шулейкин, М. В.; Шустов, А. Н.; Шухов, В. Г.; Щусев, П. В.; Юрьев, Б. Н.; Яблоновский-Снарский, Н. А.

МОСКОВСКАЯ ГОРНАЯ АКАДЕМИЯ.

Адр.: Москва, Б. Калужская, 14. Тлф. 1-88-35.

Академия имеет 3 факультета: 1) **геолого-разведочный**, с секциями: исследовательской, разведочной и гидро-геологической; 2) **горно-рудничный**, с секциями: рудно-пластовой, нефтяной и механической; 3) **металлургический**, с секциями: металлургия чугуна, металлургия стали, прокатка и иного рода обработка металлов давлением, металлургия цветных металлов и электроплавка. При академии имеется рабфак.

Ректор — проф. И. М. **Губкин; деканы:** горного фак-та — проф. А. М. **Терпигорев**, геолого-разведочного фак-та — проф. А. Д. **Архангельский;** металлургического фак-та—проф. Н. П. **Чижевский.**

Проф. геол.-развед. фак-та: Алехин, В. В.; Архангельский, А. Д.; Аршинов, В. В.; Борисов, И. Г.; Дейнега, В. А.; Иловайский, Д. И.; Лазарев, П. П.; Лучицкий, В. И.; Мирчинк, Г. Ф.; Обручев, В. А.; Огильви, А. Н.; Пригоровский, М. М.; Розанов, А. Н.; Рязанов, В. Д.; Сергеев, М. В.; Танеев, П. В.; Федоровский, Н. М.

Проф. горного фак-та: Бокий, Б. И.; Голубятников, Д. В.; Гребенча, М. К.; Губкин, И. М.; Дейша, А. В.; Классен, В. Э.; Ключанский, Г. В.; Лейбензон, Л. С.; Протодьяконов, М. М.; Рязанцев, А. В.; Терпигорев, А. М.; Трушков, Н. И.; Федоров, М. М.

Проф. металлургич. фак-та: Бобарыков, И. И.; Бочвар, А. М.; Григорович, К. П.; Кифер, Л. Г.; Минкевич, Н. А.; Мостович, Б. Я.; Наумов, В. А.; Павлов, М. А.; Серк, Л. А.; Старк, Б. В.; Таубе, Е. А.; Черданцев, И. А.; Шилов, Н. А.

МОСКОВСКИЙ ИНСТИТУТ ИНЖЕНЕРОВ ТРАНСПОРТА.

Адр.: г. Москва, Бахметьевская, 15. Тлф. 5-03-24 и Екатерининская пл., 1/52. Тлф. 3-69-50.

МИИТ образован путем слияния быв. Моск. Ин-та Инженеров Путей Сообщения и Высш. Технич. Курсов НКПС.

МИИТ имеет 4 факультета: 1) **строительный**, с 2 отд-ниями: постройки жел. дорог и инжен. сооруж.; 2) **эксплоатационный**; 3) **водный**, с 2-мя отд-ниями: речных сообщений и морских сообщений, и 4) **тяговой** (механический). При ин-те имеется рабфак.

Ректор—Халатов, А. Б.; **деканы** фак-тов: строительного — проф. Дрейер, Л. В. эксплоатац. — проф. **Шухов**, В. В.; водного — проф. **Марцелли**, М. И.; тягового—проф. **Штанге**, Д. А.

Проф. строит. фак-та: Авраамов, А. И.; Алексеев, Н. А.; Бернацкий, Л. Н.; Велихов, П. А.; Гениев, Н. Н.; Гибшман, Е. А.; Головин, Н. А.; Дмоховский, В. К.; Дрейер, Л. В.; Дубяга, К. М.; Жарков, В. Д.; Зернов, Б. С.; Зернов, В. Д.; Зылев, В. П.; Каменцев, П. Я.; Кашкаров, В. И.; Кашкаров, Н. А.; Кислов, Н. М.; Кобылкин, В. В.; Котельников, А. П.; Кочергин, С. Г.; Крынин, Д. П.; Кузнецов, А. В.; Лебедев, П. П.; Максименко, Ф. Е.; Митюшин, Н. Т., Михальцев, Е. В.; Николаи, В. Л.; Образцов, В. Н.; Оппенгейм, К. А.; Павлов, А. В.; Певцов, А. Х.; Подольский, И. С.; Прокофьев, И. П.; Проскуров, Л. Д.; Рогинский, Н. О.; Руднев, В. И.; Сахаров, П. В.; Селецкий, А. Т.; Станкевич, И. В.; Стрелецкий, Н. С.; Фалеев, Н. Г.; Филоненко, М. М.; Чеботарев, А. С.; Шумский, Д. В.

Проф. водного фак-та: Авраамов, А. И.; Акулов, К. А.; Алексеев, Н. А.; Васильев, В. А.; Велихов, П. А.; Герсеванов, Н. М.; Дмоховский, В. К.; Дрейер, Л. В.; Зернов, Б. С.; Зернов, В. Д.; Зылев, В. П.; Каменцев, П. Я.; Кашкаров, Н. А.; Кашкаров, В. И.; Кобылкин, В. Н.; Коган-Бернштейн, С. В.; Кочергин, С. Г.; Кузнецов, А. В.; Лебедев, П. П.; Максименко, Ф. Е.; Марцелли, М. И.; Митюшин, Н. Т.; Орлов, В. И.; Павлов, А. В.; Подольский, И. С.; Прокофьев, И. П.; Руднев, В. И.; Селецкий, А. Т.; Станкевич, И. В.; Струнников, В. Т.; Фалеев, Н. Г.; Фидман, А. И.; Филоненко, М. М.; Чеботарев, А. С.; Шумский, Д. В.

Проф. эксплоатац. фак-та: Авраамов, А. И.; Алексеев, Н. А.; Бернацкий, Л. Н.; Васильев, И. И.; Велихов, П. А.; Герольский, С. М.; Гибшман, Е. А.; Глаголев, Н. А.; Дмоховский, В. К.; Дрейер, Л. В.; Ерманский, О. А.; Зернов, В. Д.; Зылев, В. П.; Каменцев, П. Я.; Коган-Бернштейн, С. В.; Лебедев, П. П.; Максименко, Ф. Е.; Митюшин, Н. Т.; Михальцев, Е. В.; Некраш, Л. В.; Николаи, В. Л.; Образцов, В. Н.; Рогинский, Н. О.; Руднев, В. И.; Селецкий, А. Т.; Сокович, В. А.; Станкевич, И. В.; Шилло, П. И.; Штанге, Д. А.; Шумский, Д. В.; Ястржемский, А. С.

Проф. тягового фак-та: Авраамов, А. И.; Белоножкин, А. И.; Вениаминов, В. Н.; Гениев, Н. Н.; Герольский, С. М.; Зернов, В. Д.; Кифер, Л. Г.; Кочергин, С. Г.; Лебедев, П. П.; Мартьянов, Н. А.; Москалев, В. Л.; Оппенгейм, К. А.; Отт, А. А.; Селецкий, А. Т.; Смирнов, Л. П.; Сыромятников, С. П.; Худяков, П. К.; Шилло, П. И.; Штанге, Д. А.

МОСКОВСКИЙ МЕХАНИЧЕСКИЙ ИНСТИТУТ ИМЕНИ М. В. ЛОМОНОСОВА.

Адр.: Москва, Тверская, Благовещенск. пер., 1. Тлф. 3-39-55.

Ин-т имеет 2 факультета: 1) **механический**, с отд-ниями: фабрично-заводских теплосиловых установок, производства тепловых силовых агрегатов и моторного транспорта (автомобильного и авиационного) и 2) **индустриального земледелия**, с отд-ниями: с.-х. машиностроения, электрификации сельского хоз-ва и механизации сел. хоз-ва. При ин-те имеется рабфак.

Ректор — Кржановский, Г. М.; **деканы:** механ. фак-та — проф. **Ошурков**, Б. М.; фак-та индустриального земледелия — проф. **Ган**, В. Ю.

Проф. механ. фак-та: Александров, В. А.; Александров, Д. К.; Бриллинг, Н. Р.; Бобарыков, И. И.; Вениаминов, В. Н.; Вильямс, В. Р.; Грибов, И. В.; Елин, М. М.; Зернов, В. Д.; Козьминых-Ланин, И. М.; Кулебакин, В. С.; Классен, В. Э.; Курбатов, С. И.; Лобач-Жученко, Б. М.; Левченко, А. А.; Ошурков, Б. М.; Панкин, А. В.; Привалов, И. И.; Перельман, И. Я.; Соловьев, П. М.; Степанов, В. Н.; Стечкин, Б. С.; Шпильрейн, Я. Н.; Яшнов, А. И.

Проф. фак-та индустриального земледелия: Белянчиков, П. М.; Ган, В. Ю.; Криль, В. А.; Перитурин, Ф. Т.; Полетаев, С. В.

МОСКОВСКИЙ ХИМИКО - ТЕХНОЛОГИЧЕСКИЙ ИНСТИТУТ ИМ. Д. И. МЕНДЕЛЕЕВА.

Адр.: г. Москва, площ. Ильича (быв. Миусская), 5/2. Тлф. 5-25-09.

Ин-т имеет один факультет — **инженерно-технологический**. При ин-те имеется рабфак.

Ректор — проф. **Тищенко**, И. А.

Проф.: Бурдаков, А. А.; Вознесенский, Н. Н.; Ворожцов, Н. Н.; Дукельский, М. П.; Зернов, Б. С.; Иванов, А. К.; Иванов, С. Л.; Либерман, В. А.; Леонов, Н. П.; Линник, Я. Д.; Михайленко, Я. И.; Пакуто, М. М.; Песков, Н. П.; Смирнов, И. Д.; Смирнов, В. С.; Станкевич, И. В.; Сладков, М. И.; Тищенко, И. А.; Шарашкин, К. И.; Швецов, Б. С.; Юшкевич, Н. Ф.

МОСКОВСКИЙ ТЕКСТИЛЬНЫЙ ИНСТИТУТ.

Адр.: гор. Москва, Донская ул., 60/62. Тлф. 1-90-22.

Институт однофакультетный — **прядильно-ткацкий**, с 4 специальностями: 1) **прядильной**; 2) **ткацкой**; 3) **по текстильному машиностроению**; 4) **по сырью.**

Ректор — В. В. **Линде.**

Проф.: Вознесенский, Н. Н.; Гроссман-Рощин, И. С.; Иванов, Н. И.; Канарский, Н. Я.; Козьминых-Ланин, И. М.; Курбатов, С. И.; Лейбензон, Л. С.; Линде, В. В.; Линник, Я. Д.; Малышев, А. П.; Мартьянов, Н. А.; Масленников, Н. И.; Милович, А. Я.; Надежин, А. А.; Новиков, Н. Г.; Поляков, А. П.; Россинский, Д. М.; Чиликин, Н. М.; Шапошников, И. М.

НОВОЧЕРКАССКИЙ ДОНСКОЙ ПОЛИТЕХНИЧЕСКИЙ ИНСТИТУТ.

Адр.: г. Новочеркасск, ул. Просвещения.

Ин-т имеет 5 факультетов: 1) **механический**; 2) **химический**; 3) **горный**; 4) **металлургический**; 5) **инженерно - мелиоративный.**

Ректор—проф. М. В. **Троицкий**; **деканы:** механ. фак-та — проф. Н. Н. **Дьяков**; хим. фак-та — проф. П. Н. **Лащенко**; горного фак-та — проф. П. Н. **Чирвинский**; металлургич. фак-та — проф. П. П. **Сушинский**; инж.-мелиорат. фак-та — проф. А. Д. **Маркелов.**

Проф. механ. фак-та: Абрамов, Н. М.; Ангин, С. С.; Бордышев, М. М.; Белявский, А. Г.; Бундюков, Н. Ф.; Габричевский, В. Н.; Горячев, Д. Н.; Гуковский, Л. П.; Заднепровский, Г. Ф.; Корчевский, Б. И.; Озолзарс, К. Г.; Панфилов, И. И.

Проф. хим. фак-та: Ванин, И. И.; Кашинский, П. А.; Киров, А. А.; Ракитин, М. С.; Троицкий, М. В.

Проф. горн. фак-та: Берлович, А. Я.; Зимин, М. Ф.; Лисицын, К. И.; Новопокровский, И. В.; Педашенко, Д. Д.

Проф. металлургич. фак-та: Быков, С. Ф.; Брезгунов, А. М.; Вологдин, С. П.

Проф. инж.-мелиор. фак-та: Болдырев, С. И.; Веселовский, В. П.; Дементьев, К. Е.; Коробов, А. П.; Остромысленский, В. И.; Флеров, А. Ф.

ТОМСКИЙ ТЕХНОЛОГИЧЕСКИЙ ИНСТИТУТ.

Адр.: г. Томск.

Ин-т имеет 4 факультета: 1) **механический**, 2) **инженерно-строительный**, 3) **горный**, с отделениями: рудничным, металлургическим, геолого-разведывательным и маркшейдерским и 4) **химический**. При ин-те имеется рабфак.

Ректор — проф. **Гутовский**, Н. В.

УРАЛЬСКИЙ ПОЛИТЕХНИЧЕСКИЙ ИНСТИТУТ.

Адр.: г. Свердловск, ул. Декабристов, 1.

Ин-т имеет 3 факультета: 1) **горный**, 2) **химико-металлургический** и 3) **лесопромышленный.**

Ректор—С. А. **Бессонов**; **деканы:** горного фак-та А. И. **Смирнов**, хим.-металлургического фак-та — И. В. **Стецула**, лесопромышленного фак-та — К. С. **Семенов.**

Проф. горн. фак-та: Безбородько, Н. И.; **Липовский**, М. И. (и. д. проф.); Матвеев, К. К.; Нейман-Пермякова, О. Ф.; Оршин, М. Ф.; Преображенский, П. И.; Соболевский, П. К.

Проф. хим.-металлург. фак-та: Барабошкин, Н. Н.; Горин, Н. П.; Доброхотов, Н. Н.; Ефремов, Н. Н.; Маковецкий, А. Е.; Морозов, Н. И.; Першке, В. К.; Рогаткин, Н. Н. (и. д. проф.); Соколов, И. А.; Титов, А. М.

Проф. лесопромышл. фак-та: Казанский, А. С.; Клер, В. О.; Клягин, Н. К. (и. д. проф.); Семенов, К. С.

УРАЛЬСКИЙ ГОРНЫЙ ИНСТИТУТ.

Адр.: г. Свердловск (к началу учебного года переводится в Пермь).

Ин-т имеет 2 факультета: 1) **горный**; 2) **химико-металлургический**, с отд-ниями: металлургическим, химическим, лесо-инженерным.

УССР.

ЕКАТЕРИНОСЛАВСКИЙ ГОРНЫЙ ИНСТИТУТ ИМ. АРТ. СЕРГЕЕВА.

Адр.: г. Екатеринослав, Полтавская, 1.

Ин-т имеет 3 факультета: 1) **горный**, с тремя отд-иями: горно-эксплоатационным, геолого-разведочным и маркшейдерским; 2) **металлургический**, с двумя отд-ниями: металлургическим и химико-техническим; 3) **горнозаводской механики**, с двумя отделениями: горным и заводским. При ин-те имеется рабфак.

Ректор — заслужен. проф. **Писаржевский**, Л. В., **деканы**: горного фак-та — **Шевяков**, Л. Д.; металлургического фак-та — **Рубин**, П. Г.; фак-та горнозав. механики — **Евреинов**, Г. Е.

Проф.: Виноградов, А. П.; Гордина, Я. И.; Гульков, В. А.; Динник, А. Н., Заборовский, С. А.; Иванов, Л. Л.; Коршун Ю. В.; Лебедев, Н. И.; Маковский, В. М.; Малиновский, А. Э.; Рерих, К. Э.; Танатар, И. И.; Шарбе, С. Б.

ОДЕССКИЙ ПОЛИТЕХНИЧЕСКИЙ ИНСТИТУТ.

Адр.: г. Одесса, Внешняя, 34.

Ин-т имеет 3 факультета: 1) **инженерно-строительный**, с отд-иями: куротным, гидротехническим и портостроительным; 2) **энергетический**, с отд-иями: хладо-теплотехническим, гидромеханическим, под'емно-транспортных машин; 3) **судостроительный**, с отд-иями: судостроительным и судомеханическим. При ин-те имеется рабфак.

Ректор — проф. **Суслов**, Г. К.; **деканы**: инженерно-строительного фак-та — проф. **Николаи**, Б. Л., энергетического фак-та — проф. **Пинегин**, В. Н., судостроительного фак-та — проф. **Каменский**, С. Т.

Проф. инженерно-строит. фак-та: Алексеев, А. К.; Бардах, Я. Ю.; Воротынский, А. Г.; Иванов, В. Ф.; Миняев, П. А.; Николаи, Б. Л.

Проф. энергетического фак-та: Аганин, М. А.; Бурлин, С. Н.; Васильев, Н. Н.; Васильев, Н. С.; Добросердов, Д. К.; Николаи, Б. Л.; Суслов, Г. К.; Пинегин, В. Н.; Тимченко, И. Ю.

Проф. судостроительного фак-та:. Алымов, В. И.; Пинегин, В. Н.

ХАРЬКОВСКИЙ ТЕХНОЛОГИЧЕСКИЙ ИНСТИТУТ ИМ. В. И. ЛЕНИНА (УЛЬЯНОВА).

Адр.: г. Харьков, Каплуновская ул., 16.

Ин-т имеет 4 фак-та: 1) **механический**, 2) **химический**,. 3) **электротехнический**, и 4) **инженерно-строительный**. При ин-те имеется рабфак.

Ректор — **Маслов**, А. М.; **деканы**: механического фак-та — **Проскура**, Г. Ф., химического фак-та — **Орлов**, Е. И., электротехнич. фак-та — **Копняев**, П. П., инженерно-строит. фак-та — **Столяров**, Я. В.

Проф. химическ. фак-та: Валяшка, Н. А.; Зуев, М. Д.; Красуский, И. А.; Кузнецов, М. И.; Шумилов, А. А.; Щукарев, А. Н.

Проф. механическ. фак-та: Алов, А. А.; Бураков, Г. Ф.; Бржечка, В. Ф.; Монич, В. В.; Мухачев, П. М.; Сахаров, М. И.; Тир, В. Э.; Фарафонов, Е. Е.

Проф. инженерно-строит. фак-та: Беляков, Ф. А.; Бураков, Г. Ф.; Владыкин, К. И.; Молокин, А. Г.; Монич, В. В.; Николин, Я. И.; Носалевич, А. И.; Столяров, Я. В.

Проф. электротехнич. фак-та: Копняев, П. П.; Потебня, А. А.; Хрущев, В. М.

КИЕВСКИЙ ПОЛИТЕХНИКУМ ИМ. РАКОВСКОГО с рабфаком.

Адр.: г. Киев, Брест-Литовское шоссе, 39.

ЗСФСР.

АЗЕРБЕЙДЖАНСКИЙ ПОЛИТЕХНИЧЕСКИЙ ИНСТИТУТ.

Адр.: г. Баку, ул. Народов Востока, 46.

Ун-т имеет 4 факультета: 1) **технологический**, 2) **инж.-строительный**, 3) **сельскохозяйственный** и 4) **экономический**.

Ректор—**Есьман**, Г. И.; **деканы**: технолог. фак-та — Покровский, К. В.; инж.-строит. фак-та—Мелик-Асланов; сел.-хоз. фак-та—Смирнов-Логинов, В. П.; эконом. фак-та—Удинцев, В. А.

Проф.: Беляев, В. Г.; Богачев, В. В.; Бржезицкий, М. В.; Головин, Д. Н.; Гуревич, Л. Г.; Довнар-Запольский; Есьман, Г. И.; Жузе, П. К.; Иовлев, Н. Н.; Ишков, Л. А.; Кузнецов, П. И.; Лебедев, Н. А.; Лукин, П. П.; Маковельский, А. О.; Маленюк, В. Д.; Мелик-Асланов; Покровский, К. В.; Ростовцев, П. Ю.; Смирнов-Логинов, В. П.; Удинцев, В. А.; Усатый, С. Н.; Фигуровский, И. В.; Широкогоров, И. Н.

СЕЛЬСКОХОЗЯЙСТВЕННЫЕ ВУЗ'Ы

РСФСР.

ВЛАДИКАВКАЗСКИЙ ГОРСКИЙ СЕЛЬСКОХОЗЯЙСТВЕННЫЙ ИНСТИТУТ.

Адр.: г. Владикавказ, Александровский пер., 3.

Ин-т однофакультетный, с 3 уклонами: полеводства, животноводства, садоводства и огородничества. При ин-те имеется рабфак.

Ректор — проф. А. М. **Панков**.

Проф.: Гюнтер, А. Р.; Де-Фриу, В. И.; Каменецкий, Е. А.; Панков, А. М.; Панков, М. М.; Петрусов, А. И.; Раздорский, В. Ф.; Рязанцев, Н. В., Христианович, В. П.; Штебер, Э. А.

ВОЛОГОДСКИЙ МОЛОЧНО-ХОЗЯЙСТВЕННЫЙ ИНСТИТУТ.

Адр.: Вологда.

Ректор — проф. Г. С. **Инихов**, декан — проф. П. И. **Болдырев**.

Проф.: Бакулин, И. Н.; Деларов, Д. И.; Ильинский, Н. В.; Калантар, А. А.; Карпов, В. В.; Королев, А. Н.; Королев, С. А.; Крылов, А. С.; Моляков, С. И.; Монтов, А. К.; Павловский, Н. М.; Пелеков, Н. Н.; Перов, С. С.

ВОРОНЕЖСКИЙ СЕЛЬСКО-ХОЗЯЙСТВЕННЫЙ ИНСТИТУТ.

Адр.: г. Воронеж.

Ин-т имеет 3 факультета: 1) **агрономический**, с техническим отд-ием, 2) **лесной** и 3) **землеустроительный**.

Ректор — проф. **Думанский**, А. В., деканы: агроном. фак-та — прсф. **Якушкин**, И. В., лесного фак-та — проф. **Тюрин**, А. В., землеустроит. фак-та—проф. Першин, П. Н.

Проф. агроном. фак-та: Еленевский, С. С.; Коновалов, И. Н.; Ковалевский, С. Н.; Мануйлов, Т. М.; Силин, П. М.; Тимченко, А. С.; Хохряков, А. А.; Чириков, Ф. В.; Якушкин, И. В.

Проф. лесного фак-та: Иванов, В. И.; Тюрин, А. В.

Проф. землеустроит. фак-та: Дубах, А. Д.; Минин, А. Н.; Невзоров, А. С.

Проф. общефакультетские: Думанский, А. В.; Дубянский, А. А.; Келлер, Б. А., Петренко, А. И.; Першин, П. Н.; Поспелов, А. П.; Розанов, Н. А.; Тумин, Г. М.; Щукин, Н. И.; Щелкановцев, Я. П.

КАЗАНСКИЙ ИНСТИТУТ СЕЛЬСКОГО ХОЗЯЙСТВА и ЛЕСОВОДСТВА.

Адр.: г. Казань, ул. К. Маркса, 69.

Ин-т имеет 2 отд-ния: **сельскохозяйственное и лесное**.

Ректор — проф. А. И. **Луньяк**; **заведыв**. с.-х. отд-ием — проф. Б. П. **Ищереков**, **заведыв**. лесным отд-ием — проф. Л. И. **Яшнов**.

Проф. с.-х. отд-ия: Беляев, Б. Г.; Вострокнутов, С. П.; Викторов, К. Р.; Винер, В. В.; Григорьев, А. Н.; Ищереков, В. П.; Попов, И. П.

Проф. лесного отд-ия: Морохин, Д. И.; Соколов, И. П.; Тольский, А. П.; Труфанов, А. А.; Яшнов, Л. И.; Юницкий, А. А.

Проф. обоих отд-ний: Арбузов, А. Е.; Богородский, А. Я.; Горизонтов, Б. И.; Гордягин, А. Я.; Грачев, М. А.; Кротов, Б. И.; Леванов, И. А.; Луньяк, А. И.; Остряков, А. Н.; Парфентьев, Н. Н.; Пономарев, А. П.; Самойлов, А. Ф.; Ульянин, В. А.

КАЗАНСКИЙ ВЕТЕРИНАРНЫЙ ИНСТИТУТ.

Адр.: г. Казань, Арское Поле, 96.

Ин-т — однофакультетный. **Ректор** — проф. К. Г. **Боль**; декан — проф. К. Р. **Викторов**.

Проф.: Арнольдов, М. А.; Арбузов, А. Е.; Боль, К. Г.; Богородский, А. Я.; Викторов, К. Р.; Ливанов, Н. А.; Логинов, В. И.; Мамадышский, С. П.; Оливков, Б. М.; Попов, П. И.; Попов, И. П.; Пономарев, А. П.; Рухлядев, Н. П.; Сапожников, Л. С.; Тушнов, М. П.

КУБАНСКИЙ СЕЛЬСКО-ХОЗЯЙСТВЕННЫЙ ИНСТИТУТ.

Адр.: г. Краснодар, Новая ул., 107.

Ин-т имеет 4 отд-ия: 1) **животноводства**, 2) **полеводства**, 3) **товароведения** и 4) **специальных культур**.

Ректор — проф. Н. А. **Ленский**.

Проф.: Богдан, Б. С.; Вериган, Ф. Н.; Джонс, В. Н.; Доброглав, А. И.; Захаров, Н. А.; Захаров, С. Н.; Иванов-Юдин, И. И.; Конюков, И. А.; Краинский, С. В.; Ленский, Н. А.; Малигонов, А. А.; Мейер, Э. А.; Мищенко, П. И.; Смирнов 1-й, А. И.; Смирнов 2-й, А. И.; Смирнский, Б. И.; Тюремнов, С. И.; Цветович, Э. П.; Шитт, Шмука, А. А.; Щербаков, М. Ф.

ЛЕНИНГРАДСКИЙ СЕЛЬСКО-ХОЗЯЙСТВЕННЫЙ ИНСТИТУТ.

Адр.: г. Ленинград, Каменный Остров, 2-я Березовая Аллея, 28.

Ин-т имеет 3 факультета: 1) **земледелия**, 2) **зоотехнии** и 3) **с.-х. экономии и поли-**

тики, с секциями: организации сел.-хозяйства и сельскохозяйствен. кооперации. При ин-те имеется рабфак.

Ректор — проф. К. Д. **Глинка**, **деканы:** фак-та земледелия — проф. Н. К. **Недокучаев**, фак-та с.-х. экономии и политики — проф. Н. Н. **Кожанов**, фак-та зоотехнии — проф. М. И. **Дьяков**.

Проф. фак-та с.-х. экономии: Боровик, С. А.; Борисов, П. А.; Болдырев, Г. И.; Буковецкий, А. И.; Буш, Н. А.; Будрин, П. В.; Богданов-Катьков, Н. Н.; Васильев, К. И.; Гуман, В. В.; Дрозд, А. Д.; Дьяков, М. И.; Кулишер, И. М.; Кажанов, Н. Н.; Кузьмин, И. К.; Кржишковский, К. Н.; Кичунов, Н. И.; Козлов, Н. И., Лещенко, Д. И.; Лосиевская, В. А.; Оболенский, В. Н.; Петров, В. Г.; Прохоров, Н. И.; Паращук, С. В.; Романский, Е. И.; Рыков, В. И.; Цветков, С. С.; Чернышев, И. В.; Шмидт, П. Ю.; Энгель, Е. А., Элиасберг, П. С.

Проф. фак-та зоотехнии: Боровик, С. А.; Буш, Н. А.; Борисов, П. А.; Будрин, П. В.; Бицкий, В. А.; Вальтер, О. А.; Дрозд, А. Д.; Дебу, К. И.; Долголенко, В. И.; Дьяков, М. И.; Исаченко, Б. Л.; Кржишковский, К. Н.; Кажанов, Н. Н.; Лещенко, Д. И.; Лосиевская, В. А.; Лондон, Е. С.; Лемус, В. И.; Марголин, И. С.; Немилов, А. В.; Никитин, В. П.; Недокучаев, Н. К.; Прохоров, Н. И.; Петров, В. Г.; Паращук, С. В.; Романский, Э. И.; Рыков, В. И.; Смиренномудренский, В. С.; Тидеман, Б. Г.; Чернышев, И. В.; Чугунов, Л. А.; Шмидт, П. Ю.; Шмук; Энгель, Е. А.; Якобсон, Г. Г.

Проф. фак-та земледелия: Боровик, С. А.; Буш, Н. А.; Борисов, П. А.; Будрин, П. В.; Вальтер, О. А.; Васильев, К. И.; Вавилов, Н. И.; Гуман, В. В.; Ганешин, С. С.; Глинка, К. Д.; Дрозд, А. Д.; Дебу, К. И.; Долголенко, В. И.; Дьяков, М. И.; Исаченко, Б. Л.; Кржишковский, К. Н.; Кичунов, Н. И.; Кажанов, Н. Н.; Козлов, Н. И.; Кравков, С. П.; Лещенко, Д. И.; Лосиевская, В. А.; Марголин, И. С.; Недокучаев, Н. К.; Наумов, Н. А.; Оболенский, В. Н.; Пашкевич, В. В.; Романский, Э. И.; Рыков, В. И.; Рожнов, Н. Б.; Сукачев, В. Н.; Смиренномудренский, В. С.; Тидеман, Б. Г.; Цветков, С. С.; Чугунов, Л. А.; Шмидт, П. Ю.; Чернышев И. В.; Шмук; Энгель, Е. А.; Якобсон Г. Г.

ЛЕНИНГРАДСКИЙ ВЕТЕРИНАРНЫЙ ИНСТИТУТ.

Адр.: г. Ленинград, Черниговская ул., 5.

Ин-т — однофакультетный.

Ректор — проф. В. В. **Конге**.

Проф.: Андреев, Н. Н.; Бекенский, П. Б.. Бицкий, В. А.; Дейнека, Д. И.; Добротворский, М. И.; Дьяков, М. И.; Зеленый, Г. П.; Иванов, П. П.; Конге, В. В.; Коялович, Н. М.; Львов, С. Д.; Лондон, Е. С.; Никитин, В. П.; Орлов, Н. А.; Постников, А. С.; Покшишевский, Н. А.; Спасский, Л. Г.; Синев, А. В.; Смиренномудренский, В. С.; Фрайбергер, Г. А.; Янушевич, П. А.

СИБИРСКИЙ ВЕТЕРИНАРНО-ЗООТЕХНИЧЕСКИЙ ИНСТИТУТ.

(Омский Ветеринарный Институт).

Адр.: г. Омск, Тобольск. ул., 56.

Ин-т — однофакультетный.

Ректор проф, А. Д. **Бальзаментов**.

Проф.: Акаевский, А. И.; Бальзаментов, А. Д.; Баранов, В. И.; Василевский, А. Д.; Дудецкий, В. Д.; Ефимов, А. Е.; Иванов, Ю. И.; Калмыков, М. П.; Кочергин, С. М.; Лавров, С. Д.; Плодовский, П. И.; Фаддеев, Л. А.

ЛЕНИНГРАДСКИЙ ЛЕСНОЙ ИНСТИТУТ.

Адр.: г. Ленинград, Лесное.

Ин-т имеет 2 факультета: 1) **лесохозяйственный**, с отд-иями: лесохозяйственным, лесоэкономическим, лесомелиоративным; 2) **лесотехнологический**, **с** отд-иями: механическим, химическим При ин-те имеется рабфак.

Ректор — проф. **Доппельмайер**.

СЕЛЬСКОХОЗЯЙСТВЕННАЯ АКАДЕМИЯ ИМ. К. А. ТИМИРЯЗЕВА.

Адр.: Москва, Петровско-Разумовское. Тлф. 4-29-26 (коммут.).

Академия имеет 3 факультета: I) **агрономический**, с отд-ниями: 1) полеводства, 2) огородничества и садоводства, 3) животноводства, 4) почвоведения и агрохимии, 5) рыбоведения; II) **сельскохозяйственно-инженерный**, с отд-ниями: 1) мелиоративно-гидротехническим, 2) с.-х. машиноведения, 3) культур-техническим и 4) торфяным; III) **фак-т сельскохозяйственкой экономии и политики**, с отд-ниями: 1) организации сельского хозяйства, 2) организации с.-х. предприятий и 3) с.-х. кооперации. При ин-те имеется рабфак.

Ректор — Н. И. **Муралов**; **деканы:** агрономического фак-та — **Жегалов**, С. И.; сельско-хоз. инженер. фак-та — **Прокофьев**, И. П.; фак-та сельско-хоз. экон. и политики — **Дубровский**, С. М.

Проф.: Александров, Г. И.; Алексеев, Д. Н.; Аппельрот, Г. Г.; Артемьев, Н. А.; Баранов, Ф. И.; Белянчиков, П. М.; Беляев, С. А.; Боборыков, И. И.; Боголепов, Д. П., Болдырев, В. Ф.; Борисов, П. П.; Бушинский, В. П.; Бюшгенс, С. С.; Вараксин, А. В.; Вильямс, Вас. Р.; Вильямс, Вл. Р.; Великанов, М. А.; Вихляев, П. А.; Вихляев, И. И.; Ган, В. Ю.; Горячкин, В. П.; Гурин, Г. И.; Демьянов, Н. Я.; Дмитриев, А. М.; Дояренко, А. Г.; Дроздов, В. А.; Дубровский, С. М.; Елеонский, А. Н.; Жегалов, С. И.; Зернов, С. А.; Иванов, М. Ф.; Ильин, А. Е.; Каблуков, И. А.; Кандидов, П. П.; Калантар, А. А.; Костяков, А. Н.; Криль, Б. А.; Кулагин, Н. М.; Леонтович, А. В.; Лискун, Е. Ф.; Максимовский, В. Н.; Меншиков, Е. С.; Мерцалов, Н. И.; Милович, А. Я.; Михельсон, В. А.; Назаревский, М. И.; Некрасов, А. Д.; Нестеров, Н. С.; Орлов, П. М.; Подарев, В. В.; Прокофьев, И. П.; Прянишников, Д. Н.; Россолимо, А. И. Рыбников, А. А.; Самойлов, Я. В.; Семихатов, А. Н.; Смиренкин, П. П.; Солдатов, В. К.; Страхов, П. С.; Талиев, В. И.; Успенский, А. Е.; Ушков, Н. А.; Фабрикант, А. И.; Харченко, В. А.; Худяков, Н. Н.; Чаянов, А. В.; Черновский, А. Ф.; Шитт, П. Г.; Шулов, И. С.; Шлегель, Б. Х., Эдельштейн, В. И.; Этинген, Г. Р.

МОСКОВСКИЙ ВЫСШИЙ ЗООТЕХНИЧЕСКИЙ ИНСТИТУТ.

Адр.: г. Москва, Смоленский бульв., 57. Тлф. 1-90-18.

Ин-т — однофакультетный.

Ректор — **Соколов**, В. Н.

Проф.: Андреевский, Г. М.; Арцыбашев, Д. Д.; Бауэр, А. А.; Богоявленский, Н. В.; Вавилов, С. И.; Вонзблейн, М. Н.; Григорьев, М. П.; Дейнега, В. А.; Климов, А. Ф.; Королев, Я. П.; Кречетович, Л. М.; Кулешов, П. Н.; Лавров, Б. А.; Лискун, Е. Ф.; Милькович, Н. З.; Михин, Н. А.; Никитин, Н. П.; Половинкин, Ф. П.; Попов, А. А.; Попов, И. С.; Попов, М. Н.; Шульгин, М. М.

МОСКОВСКИЙ МЕЖЕВОЙ ИНСТИТУТ.

Адр.: Москва, ул. К. Маркса, Гороховский пер., 4. Тлф. 5-31-23.

Ин-т имеет 2 факультета: **геодезический** и **землеустроительный**. При ин-те имеется рабфак.

Ректор — проф. И. А. **Миртов**; **деканы:** геодезического фак-та — проф. А. С. **Чеботарев**, землеустроительного фак-та — проф. Н. П. **Рудин**.

Проф. геодезическ.. фак-та: Александров, И. Г.; Алексапольский, Н. М.; Борзов, А. А.; Жегалкин, И. И.; Кислов, Н. М.; Кобозев, П. А.; Красовский, Ф. Н.; Крынин, Д. П.; Левицкий, П. П.; Лахтин, Л. К.; Муравьев, А. Г.; Новиков, С. А.; Михайлов, А. А.; Невский, В. И.; Сперанский, А. А.; Сергеев, М. Н.; Соловьев, М. Д.; Цветков, К. А.; Чеботарев, А. С.; Ширяев, А. Н.; Шестаков, С. С.

Проф. землеустр. фак-та: Битрих, А. А.; Борзов, А. А.; Дитяткин, Ф. Т.; Колесников, А. Н.; Миртов, И. А.; Новицкий, И. Б.; Першин, П. Н.; Рудин, Н. П.; Скорняков, Е. Е.; Хауке, О. А.; Чеботарев, А. С.; Черданцев, Г. Н.; Шилов, П. И.; Шульгин, М. М.; Шулов, И. С.; Шестаков, С. С.; Ямзин, И. Л.

НОВОЧЕРКАССКИЙ ИНСТИТУТ СЕЛЬСКОГО ХОЗЯЙСТВА И МЕЛИОРАЦИИ.

Адр.: г. Новочеркасск, Почтов. ул., 65.

Ин-т имеет 2 факультета: 1) **агрономический**, со специальностями: растениеводства и животноводства, 2) **мелиоративный**, со специальностями: лесомелиорации и агромелиорации.

Ректор — проф. П. А. **Кашинский**, **деканы:** агрофака — проф. **Свиренко**, мелиоративного фак-та — проф. И. А. **Шульга**.

Проф. общефакультетские: Беляевский, А. Г.; Ванин, И. И.; Велихов, Л. А.; Веселовский, В. П.; Вологдин, С. П.; Жемчужников, Е. А.; Зимин, М. Ф.; Кашинский, П. А.; Новопокровский, И. В.; Носатовский, А. И.; Остромысленский, В. И.; Поггенполь, В. А.; Седельщиков, В. В.; Славский, Н. М.; Соколов, Н. П.; Спасский, С. А.; Шульга, И. А.; Шумаков, Б. А.

Проф. агрофака: Грабенко, Г. И.; Свиренко, В. О.; Тихомиров, Н. П.; Фролов-Багреев, А. М.

Проф. мелиорат. фак-та: Широков, Д. В.

СИБИРСКИЙ ИНСТИТУТ СЕЛЬСКОГО ХОЗЯЙСТВА И ЛЕСОВОДСТВА.

(Сибирская С.-Х. Академия).

Адр.: г. Омск, усадьба за Старой Загородной рощей.

Ин-т имеет 3 факультета: 1) **агрономический**, с секциями фитотехнической и зоотехнической, 2) **землеустроительный** и 3) **лесной**.

Проф. агрофака: Дудников, В. Т.; Калмыков, М. П.; Кочергин, С. М.; Мурашкинский, К. Е.; Стольгане, А. А.

Проф. землеустроит. фак-та: Павлов, Н. Д.; Чулков, И. Д.

Проф. лесного фак-та: Грибанов, Н. И.; Корш, В. П.; Тихомиров, Н. А.; Шингарев, В. А.

Проф. общефакультетские: Баранов, В. И.; Горденин, К.; Драверт, П. Л.; Дудецкий, В. Д.; Иозефер, А. Л.; Круссер, Г. В.; Лавров, С. Д.; Петров, Г. Г.; Семенов, В. Ф., Судейкин, Г. С.

НОВОЧЕРКАССКИЙ ДОНСКОЙ ВЕТЕРИНАРНЫЙ ИНСТИТУТ.

Адр.: г. Новочеркасск.

Ректор — **Раевский**, Н. А.

САРАТОВСКИЙ ГОСУДАРСТВЕННЫЙ СЕЛЬСКОХОЗЯЙСТВЕННЫЙ ИНСТИТУТ.

Адр.: г. Саратов, Никольск. ул., 31.

Ин-т имеет 2 факультета: 1) **агрономический**, с отд-иями: растениеводства и животноводства, 2) **мелиоративный**, с отделениями: лесомелиоративным и культур-техническим.

Ректор — проф. Б. Х. **Медведев**; **деканы:** агроном. фак-та — Г. В. **Богаевский**, мелиоративного фак-та — проф. Н. И. **Сус**.

Проф. агрофака: Богаевский, Г. В.; Голубев, В. В.; Давид, Р. Э.; Додонов, Я. Я.; Елпатьевский, В. С.; Костровский, В. В.; Калужский, А. А.; Кураев, Н. Н., Ковалевский, А. Г.; Леонтьев, К. А.; Медведев, Б. Х.; Мейстер, Г. К.; Полетаев, В. Н.; Рошковский, А. В.; Рихтер, А. А.; Славачевский, К. А.; Тулайков, Н. М.; Фиолетов, Н. Н.; Чуевский, И. А.; Янишевский, Д. Е.

Проф. мелиорат. фак-та: Голубев, В. В.; Давид, Р. Э.; Додонов, Я. Я.; Костровский, В. В.; Кураев, Н. Н.; Леонтьев, К. А.; Полетаев, В. Н.; Рихтер, А. А.; Сус, Н. И., Славачевский, К. А.; Фиолетов, Н. Н.

САРАТОВСКИЙ ВЕТЕРИНАРНЫЙ ИНСТИТУТ.

Адр.: г. Саратов.

Ректор — проф. **Алексеев**, А. Н.

УССР.

КИЕВСКИЙ ВЕТЕРИНАРНО-ЗООТЕХНИЧЕСКИЙ ИНСТИТУТ.

Адр.: г. Киев, ул. Гершуни, 55-а.

Ин-т имеет два факультета: 1) **ветеринарный** и 2) **зоотехнический**.

Ректор ин-та—проф. **Скороходько**, А. К.; **деканы:** ветеринарного фак-та — **Каликатин**, Д. Е.; зоотехнического фак-та — **Лавренюк**, П. Ф.

Проф. по обоим фак-там: Белинг, Д. Е.; Волк, Ф. Ф.; Гермайзе, И. Ю.; Делоне, Н. Б.; Домбровский, Б. А.; Дубров, С. П.; Евтушенко, А. Ф.; Иванов, С. А.; Калкатин, Д. А.; Качаловский, А. М.; Клодницкий, И. И.; Клисенко, Ф. И.; Кравчу, М. Ф.; Кучеренко, П. А.; Лавренюк, П. Ф.; Леонтович, М. С.; Нестерводский, В. А.; Подгаецкий; Савицкий, П. В.; Сенченко, Л. И.; Скороходько, А. К.; Стелецкий, В. И.; Терниченко, А. Г.; Устьянцев, В. П.; Чаговец, В. Ю.; Черняховский, А. Г.; Шевандин, К. Н.; Щербина, Н. В.; Юрков, Ф. А.

ОДЕССКИЙ СЕЛЬСКОХОЗЯЙСТВЕННЫЙ ИНСТИТУТ.

Адр.: г. Одесса, ул. Свердлова, 99.

Ин-т имеет 1 факультет: **организации хозяйства.**

Ректор — **Березин**, В. С.; **декан** — проф. **Бычихин**, А. А.

Проф.: Боровиков, Г. А.: Браунер, А. А.; Бычихин, А. А.; Воробьев, С. О.; Егунов, Л. А.; Егунов, М. А.; Кипен, А. А.; Лигнау, Н. Г.; Некрасов, Ф. Г.; Павлович, И. К.; Сипегин, А. А.; Селиванов, Ф. Ф.; Сербинов, И. Л.; Танфильев, Г. И.; Тошдловский, Н. Я.; Щербах, И. Д.

ХАРЬКОВСКИЙ ВЕТЕРИНАРНЫЙ ИНСТИТУТ.

Адр.: Харьков, ул. К. Либкнехта, 37.

Ин-т имеет 1 факультет.

Ректор — **Богданов**, Н. Н.; **декан** — проф. **Пониpовский**, Н. Г.

Проф.: Красовский, Н. П.; Красуский, К. А.; Крахт-Палеев, П. Н.; Лисицкий, Е. Ф.; Мальцев, М. А.; Павлов, М. М.; Пахомов, П. А.; Пониpовский, Н. Г.; Поручиков, Д. П.; Постов, Я. Я.; Самоделкин, Н. И.; Тарнани, И. К.

КАМЕНЕЦ - ПОДОЛЬСКИЙ СЕЛЬСКОХОЗЯЙСТВЕННЫЙ ИНСТИТУТ с рабфаком — г. Каменец-Подольск, Шевченковская ул., 23.

КИЕВСКИЙ СЕЛЬСКОХОЗЯЙСТВЕННЫЙ ИНСТИТУТ с рабфаком — г. Киев, Брест-Литовское шоссе, 39.

ХАРЬКОВСКИЙ СЕЛЬСКОХОЗЯЙСТВЕННЫЙ ИНСТИТУТ с рабфаком — г. Харьков, Пушкинская ул., 100.

ХАРЬКОВСКИЙ ГЕОДЕЗИЧЕСКИЙ ИНСТИТУТ с рабфаком — г. Харьков, Старо-Московская ул., 15.

ЧЕРНИГОВСКИЙ ГЕОДЕЗИЧЕСКИЙ ИНСТИТУТ с рабфаком — г. Чернигов, Пролетарская ул., 2.

БССР.

БЕЛОРУССКАЯ АКАДЕМИЯ СЕЛЬСКОГО ХОЗЯЙСТВА ИМЕНИ ОКТЯБРЬСКОЙ РЕВОЛЮЦИИ.

Адр.: г. Горки, Оршанск. окр.

ВИТЕБСКИЙ ВЕТЕРИНАРНЫЙ ИНСТИТУТ.

Адр.: г. Витебск.

ХУДОЖЕСТВЕННЫЕ ВУЗ'Ы

РСФСР.

АКАДЕМИЯ ХУДОЖЕСТВ (ВЫСШИЙ ХУДОЖЕСТВЕННО-ТЕХНИЧЕСКИЙ ИНСТИТУТ).

Адр.: г. Ленинград, Вас. Остров, Университетск. наб., 17.

Академия имеет 4 факультета: 1) **архитектурный**, 2) **живописный**, 3) **скульптурный** и 4) **полиграфический**.

Ректор — Э. Э. **Эссен**; **деканы:** архитектурн. фак-та — проф. А. Е. **Белогруд**; живописного фак-та — проф. В. В. **Беляев**; скульптурного фак-та — проф. А. Т. **Матвеев**; полиграф. фак-та — проф. М. И. **Антонов**.

Проф. и преп. архитект. фак-та: Бенуа, Л. Н.; Беляев, С. В.; Виллим, И. И.; Гевирц, Я. Г.; Гельфрейх, В. Г.; Годыцкий-Цвирко, А. М.; Грубе, А. А.; Дмитриев, П. И.; Дружинин, С. И.; Добронравов, Н. И.; Егунов, В. А.; Космачев, Г. К.; Котов, Г. И.; Крауз, А. А.; Кулебякин, А. И.; Литвиненко, А. М.; Мунц, О. Р.; Нелюбович, Т. В.; Николаев, Б. Н.; Осипов, Н. М.; Руднев, Л. В.; Серафимов, С. С.; Соколов, А. П.; Стожаров, И. А.; Талепоровский, В. Н.; Троцкий, П. А.; Фомин, И. А.; Ханыков, П. Л.; Шишко, Л. Н.; Щуко, В. А.

Проф. и преп. живописн. фак-та: Бобровский, Г. М.; Бахрамеев, А. И.; Денисов, В. А.; Загоскин, Д. Е.; Карев, А. Е.; Киплин, Д. И.; Матюшин, М. В.; Мешков, Б. Н.; Приселков, С. В.; Пунин, Н. Н.; Радлов, Н. Э.; Рылов, А. Х.; Савинов, А. И.; Савинский, В. Е.

Проф. и преп. скульптурн. фак-та: Бондаренко, М. И.; Васютинский, А. Ф.; Вольдгауер, О. Ф.; Гинзбург, И. Я.; Иванов, Д. И.; Лишев, В. В.; Манизер, М. Г.; Синайский, В. А.; Улич, А. А.; Шервуд, Л. В.

Проф. и преп. полиграф. фак-та: Антонов, В. Г.; Доброклонский, М. В.; Конашевич, Б. М.; Коротков, И. Г.; Кругликова, Е. С.; Митрохин, Д. И.; Николаев, Б. Н.; Шабаленок, Г. А.; Шальгин, П. В.; Шилинговский, П. А.; Хальд, Б. В.

Проф. и преп. общефакультетские: Бейер, В. И.; Брейтман, М. Я.; Вагнер, П. Н.; Вознесенский, А. А.; Колпаковская, В. Н.; Свиев, Н. П.; Чеботарев.

ЛЕНИНГРАДСКАЯ ГОСУДАРСТВЕННАЯ КОНСЕРВАТОРИЯ.

Адр.: г. Ленинград, Театральная пл., 3.

Консерватория имеет 6 отделов: **1) фортепианный**, 2) **вокальный**, 3) **оркестровый**, 4) **творческий**, 5) **научно-теоретический** и 6) **педагогический**.

Ректор — проф. А. К. **Глазунов**; **председатели президиумов отделов:** фортепианного — проф. Л. В. **Николаев**; вокального— проф. К. Н. **Дорлиак**; оркестрового — проф. А. Б. **Гордон**; творческого — проф. М. О. **Штейнберг**; научно-теоретического — проф. В. В. **Щербачев**; педагогического — проф. А. В. **Оссовский**.

Проф. фортепиан. отд.: Баринова-Гамалея, М. Н.; Брик-Ирадова, Е. О.; Глазунов, А. К.; Голубовская-Иохельсон, Н. И.; Дауговет, Е. Ф.; Дубасов, Н. А.; Калантарова, О. К.; Кобылянский, А. Н.; Майкапар, С. М.; Миклашевская-Шпильберг, И. С.; Николаев, Л. В.; Позняковская-Грубер, Н. Н.; Рихтер, Н. Т.; Розанова, А. А.; Савшинский, С. И.; Юдина, М. В.

Проф. вокальн. отд.: Андреев, П. З.; Боссэ, Г. А.; Бриан, М. И.; Дорлиак, К. Н.; Исаченко, К. С.; Ершов, И. В.; Климов, М. Г.; Масловская, С. Д.; Мусина, Д. М.

Проф. оркестр. отд.: Брекер, В. Ф.; Волков, П. Н.; Вольф-Израэль, Е. В.; Гамовецкая, М. Н.; Гордон, А. Б.; Коргуев, С. П.; Крюгер, Э. Э.; Коттэ, Е. Ф.; Налбандиан, И. Р.; Ниман, Ф. А.

Проф. творческ. отд.: Асафьев, Б. В.; Житомирский, А. М.; Калафати, В. П.; Николаев, Л. В.; Оссовский, А. В.; Преображенский, А. В.; Чернов, М. М.; Штейнберг, М. О.; Щербачев, В. В.

Проф. научно-теоретич. отд.: Акимов, П. В.; Вишневский, И. А.; Буцкой, А. К.; Егоров, А. А.; Каратыгин, В. Г.; Карнович, Ю. Л.; Климов, М. Г.; Щербачев, В. В.

Проф. педагогич. отд.: Оссовский, А. В.; Николаев, Л. В.

МОСКОВСКИЕ ВЫСШИЕ ГОСУДАРСТВЕННЫЕ ХУДОЖЕСТВЕННО-ТЕХНИЧЕСКИЕ МАСТЕРСКИЕ (ВХУТЕМАС).

Адр.: г. Москва, Рождественка, 11, и Мясницкая, 21. Тлф. 1-71-07.

ВУЗ имеет 9 факультетов: 1) **основное отд-ие**, 2) **живописный**, 3) **архитектурный**, 4) **скульптурный**, 5) **текстильный**, 6) **графический**, 7) **металлообрабатывающий**, 8) **деревообделочный** и 9) **керамический**. При мастерских имеется рабфак.

Ректор — В. А. **Фаворский**.

Проф. основного отд-ния: Бруни, Л. А.; Баев, К. Л.; Горбенко, В. М.; Герасимов, Е. Г.; Древин, А. Д.; Истомин, К. Н.; Кринский, В. Ф.; Сарабьянов, В. Н.; Федоров, Н. Т.; Храковский, В. Л.

Проф. живописн. фак-та: Анисимов, А. И.; Брызгалов, Н. А.; Веснин, А. А.; Куприн, А. В.; Кардовский, Д. Н.; Кузнецов, П. В.; Машков, И. И.; Степанов, В. Я.; Фальк, Р. Р.; Чернышев, Н. М.; Шевченко, А. В.; Штеренберг, Д. П.

Проф. архитект. фак-та: Веснин, Л. А.; Голосов, И. А.; Докучаев, Н. В.; Кокорин, В. Д.; Ладовский, Н. А.; Лахтин, Н. К.; Лифшиц, С. Я.; Лолейт, А. Ф.; Норверт, Э. И.; Поляков, А. Л.; Рыльский, И. В.; Семенов, В. Н.; Щусев, А. В.

Проф. скульпт. фак-та: Недович, Д. С.; Чайков, И. М.

Проф. текстильн. фак-та: Степанова, В. Ф.

Проф. графическ. фак-та: Нивинский, И. И.; Пискарев, Н. И.; Фаворский, В. А.; Фабрикант, М. И.; Флоренский, П. А.

Проф. металлообрабат. фак-та: Родченко, А. М.

Проф. деревообдел. фак-та: Лавинский, А. М.; Петров, В. И.; Певцов, А. Х.; Томсон, Б. Э.; Чернышев, С. Г.

Проф. керамич. фак-та: Егоров, М. В.; Казанцев, А. П.; Сухаревский, М. Я.; Философов, П. С.

МОСКОВСКАЯ ГОСУДАРСТВЕННАЯ КОНСЕРВАТОРИЯ.

Адр.: г. Москва, ул. Герцена, 13. Тлф. 3-76-39.

Консерватория имеет 6 отделов: 1) **творческий**, с подотделами музыкально-исследовательским и композиторским, 2) **исполнительский**, с подотделами: вокальным, хоровым, оркестровым, фортепианным и дирижерским, 3) **педагогический**, с подотделами общего и специального музыкального образования, 4) **музыкально-теоретический**, 5) **общественно-научный** и 6) **секция дополнительного фортепиано**.

Ректор — проф. К. Н. **Игумнов: деканы:** творческ. отд. — Г. Э. **Конюс**; исполнительск. отд. — К. Н. **Игумнов**; педагогич. отд. — Н. Я. **Брюсова**; музык.-теоретич. отд. — П. Д. **Крылов**; обществ.-научн. отд.— К. С. **Милашевич**; секции дополнит. фортепиано — Н. С. **Шерман**.

Проф. творческ. отд.: Василенко, С. Н.; Глиер, Р. М.; Иванов-Борецкий, М. В.; Катуар, Г. Л.; Конюс, Г. Э.; Металлов, В. М.; Мясковский, Н. Я.

Проф. исполнит. отд.: Блажевич, В. М.; Блиндер, Н. С.; Блюменфельд, Ф. М.; Брандуков, А. А.; Гедикэ, А. Ф.; Гольденвейзер, А. Б.; Игумнов, К. И.; Ипполитов-Иванов, М. М.; Кастальский, А. Д.; Козолупов, С. М.; Корчинская, М. А.; Крейн, Д. С.; Нейгауз, Г. Г.; Райский, Н. Г.; Розанов, С. В.; Сараджев, К. С.; Сук, В. И.; Табаков, М. И.; Фейнберг, С. Е.; Цейтлин, Л. М.; Цибин, В. Н.; Шор, Д. С.; Эккерт, Ф. Ф.

Проф. педагогич. отд.: Брюсова, Н. Я.; Моложавый, С. С.

Преп. муз.-теорет. отд.: Александров, А. В.; Белкин, Н. Н.; Веприн, А. М.; Дубовский, И. И.; Евсеев, С. В.; Калинников, В. С.; Крылов, П. Д.; Кузнецов, К. А.; Степанов, В. П.; Шведов, К. Н.

Преп. обществ.-научн. отд.: Апехтин, И. П.; Вишняков, Е. И.; Воскобойников, Б. Н.; Гангнус, Ф. В.; Дейнега, В. А.; Константинов, М. М.; Милашевич, К. С.; Никитинский, И. Н.; Радци, Н. И.; Рентшке, А. П.; Силлов, В. А.; Сухоцкая, Н. А.; Федоров-Давыдов, А. А.

УССР.

КИЕВСКИЙ ГОСУДАРСТВЕННЫЙ МУЗЫКАЛЬНО-ДРАМАТИЧЕСКИЙ ИНСТИТУТ ИМ. ЛЫСЕНКО.

Адр.: Киев, ул. Воровского, 58.

Ин-т имеет 3 факультета: 1) **музыкального профобра**, с отд-иями: фортепианной педагогики, смычковых инструментов, вокальной педагогики, музыкально-теоретическим; 2) **дирижерско-композиторский**, с отделениями: соцвоса, хоровым, оркестровым, симфоническим и композиторским; 3) **драматический**, с отделениями: украинской и русской драмы.

Ректор — проф. **Гринченко**, Н. А.; **деканы** фак-тов: муз. профобра — проф. **Беклемишев**, Г. Н.; дирижерско-композиторского — **Вериковский**, М. И.; драматического — **Игнатович**, И.

Преп. фак-та муз. профобра: Асмус, В. Ф.; Беклемишев, Г. Н.; Бертье, Д. С.; Вонсовская, Е. Н.; Гринченко, Н. А.; Гутман; Ивановский, В. Ф.; Калиновская, М. С.; Квитка; Коган, Г. М.; Козлов, И. И.; Коссова, С. А.; Логовинский; Муравьева, Е. А.; Ревуцкий, Д. Н.; Рессер, М. Н.; Тарновский, С. В.; Цукерман; Янкелевич.

Преп. дирижерско-композиторского фак-та: Буланже, В. П.; Бутник-Сверский; Вериковский, М. И.; Вольская, Н. В.; Гдешинский; Гольденберг, Н. М.; Гринченко, Н. А.; Ирок, И. Ф.; Ланге, Э. Г.; Лысенко, М. Н.; Лятошинский, Б. Н.; Макульский; Мерзляков, В. И.; Мизецкая, Н. С.; Михайловский, И. Д.; Пхович, М. З.; Радзиевский; Ревуцкий, Л. Н.; Регащ, К. Р.; Смирнов, Е. А.; Фролов, М. П.; Хазин, Л. И.; Хереско, Л. П.; Холодная, С. А.; Ясинская, З. И.; Шепелевская, Е. П.

Преп. драматического фак-та: Ашкинази; Веревка, Г. Г.; Гаевский, Г. П.; Игнатович, И. И.; Иноземцев; Кунин, И. А.; Рулин, П. И.; Смирнов, А. М.; Смирнова, А. В.; Старицкая, М. М.; Тягно, Б.; Энтелис, Л.

КИЕВСКИЙ ХУДОЖЕСТВЕННЫЙ ИНСТИТУТ.

Адр.: г. Киев, Вознесенский спуск, 22.

Ин-т имеет 4 факультета: 1) **архитектурный**, 2) **живописный**, 3) **скульптурно-керамический** и 4) **полиграфический**.

Ректор — **Врона**, И. И.; **деканы:** архитект. фак-та — **Рыков**, В. Н.; живописн. фак-та — **Таран**, А. И.; скульптурно-керамич. фак-та — **Кратко**, М. Б.; полиграф. фак-та — **Середа**, А. Ф.

Проф. и преп. архитект. фак-та: Алешин, Н. Ф.; Граве, Д. А.; Драгоманов, С. М.; Каминский, В. А.; Колотов, С. М.; Коробцов, В. Г.; Кричевский, В. Г.; Лозовик, Г. Н.; Лоташевский, Н. Н.; Медведев, С. Ф.; Моргилевский, И. В.; Полонский, Ф. М.; Руддин, К. П.; Рыков, В. Н.; Соколов, Ю. Д.; Столяров, Н. А.; Сухомел, Ю. И.; Титаренко, К. Д.; Удовенко, В. В.; Хаустов, П. П.; Энгель, К. Ю.

Проф. и преп. живописн. фак-та: Бернштейн, М. Д.; Богомазов, А. К.; Бойчук, М. Л.; Волянский, И. Т.; Гаевский, Г. П.; Гиляров, С. А.; Гольдман, А. Г.; Езерский, П. А.; Зеров, Н. К.; Инкижинов, В. И.; Кичура, М. Е.; Клепатский, П. Г.; Крамаренко, Л. Ю.; Кричевский, Ф. Г.; Лоханько, Ф. Ф.; Меллер, В. Г.; Ныркин, М. А.; Оскерко, А. Ф.; Петров, Н. А.; Подгаецкий, В. Я.; Таран, А. И.; Татлин, В. Е.; Язловский, В. А.

Проф. и преп. скульптурно-керамич. фак-та: Кратко, Б. М.; Свайдачный, Е. Я.; Эпштейн, М. И.

Проф. и преп. полиграф. фак-та: Бойчук, С. А.; Кульженко, В. С.; Плещинский, И. Н.; Середа, А. Ф.; Усачев, А. И.

ОДЕССКИЙ МУЗЫКАЛЬНЫЙ ИНСТИТУТ.

Адр.: ул. Островидова, 61.

Ин-т имеет 2 факультета: 1) **инструкторско-педагогический** и 2) **дирижерско-композиторский**.

Ректор — **Столяров**, Г. А.

Проф. и преп.-инструктора педаг. фак-та: Дронсейко-Миронович, Б. И.; Левенштейн, К. Б.; Немировский, А. М.; Прудников, Н. Г.; Тюнеев, Б. Д.

Проф. и преп. дирижерско-композ. фак-та: Золотарев, В. А.; Кондратов, С. Д.; Столяров, Г. А.; Яциневич, Я.

Проф. и преп. общ. дисциплин: Анов, И. Л.; Лазурский, В. Ф.; Попруженко, С. Г.; Руднев.

ХАРЬКОВСКИЙ МУЗЫКАЛЬНО-ДРАМАТИЧЕСКИЙ ИНСТИТУТ.

Адр.: г. Харьков, ул. Свердлова, 30.

Ин-т имеет 3 факультета: 1) **инструкторско-педагогический**, с отд-иями: профобра и соцвоса; 2) **дирижерский** и 3) **сценических искусств**.

Ректор — **Дремцов**, С. П.

Преп. инструкторско-педагогическ. фак-та: Барановский, В. Б.; Богатырев, С. С.; Добружинец, И. В.; Катанский, Д. И.; Комаренко, В. А.; Кравцов, П. И.; Крандиевский, С. И.; Ландесман, Н. Б.; Лезин, Б. А.; Луценко, П. К.; Менес, Е. А.; Мжень, М. К.; Мушастый, Н. М.; Пильстрем, М. Г.; Полферов, Я. Я.; Полевский, Н. В.; Рыков, Г. К.; Славинская, М. А.; Тимошенко, Л. Ф.; Тиц, М. Д.; Туркельтауб, И. С.; Фанненштиль, Ф. Е.; Фанненштиль, Л. И.; Хоткевич, Г. В.; Чучмарев, В. И.; Чучмарев, З. И.

Преп. дирижерского фак-та: Богатырев, С. С.

Преп. сценических искусств: Лезин, Б. А.; Мушастый, Н. М.; Пилипенко, М. Х.; Полферов, Я. Я.; Юхименко, И. Я.

ОДЕССКИЙ МУЗЫКАЛЬНЫЙ ИНСТИТУТ.

Адр.: г. Одесса, Новосельская ул., 63.

ЗСФСР.

ЭРИВАНСКАЯ КОНСЕРВАТОРИЯ

Адр.: г. Эривань, ул. Спандариян.

Консерватория имеет 6 классов: 1) **теории**, 2) **рояля**, 3) **скрипки**, 4) **духовых инструментов**, 5) **вокальный** и 6) **педагогический**.

Преп.: Тер-Григорян, О.; Меликян, Р.; Мирозян, М.; Меликян, С.; Мнацаканян, А.; Ханкаламян, Е. Мадацян, О.; Пападжанян, М.; Ованесян, О.; Согомонян, Д.; Котляревский, А.; Айвазян, А.; Бабальян, А.; Меликсетян, М.; Шперлинг, В.; Аветикян, В.; Котлярян, Ш.; Мирзоян, Г.; Трауцкая, М.; Лисицян, Н.; Маркосян, С.

ТИФЛИССКАЯ КОНСЕРВАТОРИЯ.

Адр.: г. Тифлис, Грибоедовская, 4.

Ректор — проф. **Ипполитов-Иванов.**

ТИФЛИССКАЯ ХУДОЖЕСТВЕННАЯ АКАДЕМИЯ.

Адр.: г. Тифлис, Грибоедовская, 23.

Ректор — проф. Д. **Чубинишвили.**

КОММУНИСТИЧЕСКИЕ ВУЗ'Ы.

РСФСР.

КОММУНИСТИЧЕСКИЙ УНИВЕРСИТЕТ ИМ. Я. М. СВЕРДЛОВА (СВЕРДЛОВСКИЙ УНИВЕРСИТЕТ).

Адр.: г. Москва, пл. Ильича (б. Миусская), 2.

Ун-т состоит из 3 курсов.

Ректор — М. Н. **Лядов**; зав. I курсом Р. В. **Оболенская**; зав. II курсом М. П. **Коростелова**; зав. III курсом Д. А. **Розанов.**

Пред. кафедры истории — **Покровский,** М. Н. Ответ. руководители курсов: русск. истории — **Покровский,** М. Н.; истории Запада — **Фридлянд,** Г. С.; истории развития обществен. форм — **Кушнер,** П. И.

Пред. экономической кафедры — **Милютин,** В. И. Отв. руководители курсов: экономической политики — Милютин, В. И.; полит. экономии — Михалевский, Ф. И.; эконом. географии — Баранский, Н. Н.; историч. материализма — Адоратский, В. В.

Пред. кафедры естествознания — **Тимирязев,** А. К. Отв. руководители курсов: физики — Тимирязев, А. К.; химии — Преображенский, Я. С.; биологии — Завадовский, Б. М.; мироведения — Михайлов, А. А.

По курсу математики — Лившиц, Л. М.; по русск. яз. — Никифоров, С. Д.

КОММУНИСТИЧЕСКИЙ УНИВЕРСИТЕТ ТРУДЯЩИХСЯ ВОСТОКА ИМ. И. В. СТАЛИНА.

Адр.: г. Москва, Страстная площадь, 3. Тлф. 4-39-80.

Ун-т имеет 4 курса: **подготовительный, I, II и III.**

Ректор — **Бройдо,** Г. И.; зав.: подготовительным курсом — **Русанова,** К. М.; I курсом — **Согомонян,** С. А.; II курсом — **Инцертов,** А. Ф.; III курсом — **Любецкий,** И. Г.

Главные руководители предметных секций: ленинизма и истории РКП — Молотов, К. М.; математики — Максимов, Л. С.; естествознания — Понятский, Н. С.; языкознания — Данилов, Г. К.; истории — Шестаков, А. В.; исторического материализма — Бобровников, Н. Н.

Руководители подсекций: физики и химии — Фридман, В. Г.; биологии — Местергази, М. М.

Зав. кабинетами: ленинизма и партстроительства — Молотов, К. М.; экономических наук — Кабо, Р. М.: естественных наук — Горохов, Н. А.; востоковедения и колониальной политики — Лейкин, Д. О.; истории — Сергеев; языкознания — Дудель, П. А.; педагогики — Кабо, Р. М.

КОММУНИСТИЧЕСКИЙ УНИВЕРСИТЕТ НАЦИОНАЛЬНЫХ МЕНЬШИНСТВ ЗАПАДА ИМ. Ю. Ю. МАРХЛЕВСКОГО.

Адр.: г. Москва, Маросейка, Петроверигский пер., 10. Тлф. 4-41-17.

Ун-т имеет 8 секторов: **латышский, литовский, еврейский, польский, немецкий, румынский, белорусский и болгарский.**

Ректор — М. Я. **Фрумкина**; **зав. секторами:** латышским — П. Я. **Виксне**; литовским — Б. С. **Мицкевич-Капсунас**; еврейским — А. З. **Брахман**; польским — Ф. С. **Ляндау**; немецким — В. К. **Брунг**; румынским — Т. А. **Киоран**; белорусским — А. А. **Сенкевич**; болгарским — Е. К. **Карабаджак.**

Лектора латышск. секторга: Баузе, Р. П.; Вещгайлис, А. Ю.; Грачев, Ф. В.; Гринцбург, С. И.; Дерман, В. В.; Дмитриев, Р. П.; Клеппер, Р. Я.; Кнорин, В. Г.; Кордес, И. Р.; Крастынь, К. К.; Маторный, В. И.; Муратов, В. П.; Пакалнет, А. А.; Перле-Юр, А. Я.; Печак, К. Я.; Переверзев; Прейс, П. Р.; Рейнсон, О. П.; Шишковский, Е. Е.; Шмидт, Г. А.; Экк, П. Ф.; Эфферт, Э. Э.

Лектора еврейск. сектора: Берин, Т. Л.; Вайнштейн, А. И.; Гейликман, Т. Б.; Лесник, И. М.; Нахимсон, М.; Нусинов, И. М.; Рейн, Э. А.; Томсинский, С. Г.; Франкфурт, Ю. В.; Фридлянд, Г. С.; Фрумкина, М. Я.; Чекис, А. А.; Эстрин, А. Я.

Лектора литовск. сектора: Расикас, Р. С.

Лектора польского сектора: Дубровская, Л. Ю.; Долецкий, Я. Г.; Дюре, Г. М.; Закс, Б. Г.; Казаковский, Л. И.; Каль, Я. Э.; Комаровская, Я. И.; Ляуэр, Г. Г.; Малецкий, А. М.; Марштынь, И. М.; Прушицкий, С. М.; Пшебышевский, Б. С.; Чаадаева, О. Н.

Лектора немецк. сектора: Кордес, И. Ф.; Литвинов, И. И.; Подпалый, А. Ф.; Рудаш, В. В.; Фельдман, В. Ф.; Шландт, Г. Г.

Лектора румынск. сектора: Дик, И. О.; Залик, А. А.; Николау, А. А.; Шпаниер, Л. Я.

Лектора белорусск. сектора: Ангарейтис, З. И.; Григорьев, М. С.; Губин, В. М.; Дубовко, В. Н.; Куделько, М. С.; Лойко, М. Ф.; Маторный, В. М.; Турук, Ф. Ф.; Яхимович, Ф. А.

Лектора болгарск. сектора: Кириллова; Луканов, А. Ф.; Тинева, К. П.

АКАДЕМИЯ КОММУНИСТИЧЕСКОГО ВОСПИТАНИЯ ИМ. Н. К. КРУПСКОЙ.

Адр.: г. Москва, Девичье Поле, Б. Трубецк. пер., 16. Тлф. 3-22-05.

Академия имеет 6 факультетов: 1) **школьный,** 2) **дошкольный,** 3) **школ крестьянской молодежи,** 4) **политико-просветительный,** 5) **организационно - инспеторский** и 6) **школ фабрично-заводского ученичества.**

Ректор — Н. В. **Шевелев**; **зав. фак-тами:** школьным — П. П. **Блонский**; дошкольным — **Прушицкая,** Р. И.; школ крестьянской молодежи — Р. М. **Микельсон**; полит.-просвет. — З. П. **Кржижановская**; организац.-инспект. — В. Ф. **Уваров**; фабзавуча — В. Л. **Никитин**; зав. I основн. курсом — П. Д. **Красноусов**; зав. II основн. курсом — Л. М. **Каташева.**

Проф. и преп. школьн. фак-та: Блонский, П. П.; Лелевич, Л. Б.; Розенберг, Р. К.; Руднева-Базарова, Е. Т.

Проф. и преп. дошк. фак-та: Авербух, Л. А.; Басс, Р. М.; Метлов, Н. Н.; Моложавый, С. С.; Прушицкая, Р. И.; Рошаль, Г. Л.; Стуков, И. Н.; Храковский, В. Л.

Проф. и преп. фак-та крестьянск. молодежи: Бешкин, Г. Л.; Блонский, П. П.; Григорьев, М. П.; Демьяновский, С. Я.; Микельсон, Р. М.; Панкевич, П. Я.; Перышкин, А. В.; Райский, Л. Г.; Стуков, И. Н.; Ужанский, С. Г.; Шерес.

Проф. и преп. полит.-просвет. фак-та: Азимов, Г. И.; Жемчужный, В. Л.; Мелков, Н. И.; Рожков, Н. А.; Таль, Б. М.; Чайкова, Е. И.; Черномордик, П. И.; Юдовский, И. С.

Проф. и преп. орг.-инспект. фак-та: Бешкин, Г. Л.; Блонский, П. П.; Богданов, И. М.; Зенкович, В. А.; Коган, П. И.; Кудрявцев; Моложавый, С. С.; Рожков, Н. А.; Пистрак; М. М.; Савельев, М. А.; Уваров, Н. Ф.; Щеглов, Г. Г.; Фильштинский, А. И.; Эльвов, Н. Н.

Проф. и преп. фак-та школ «ФЗУ»: Березанская, Е. С.; Блонский, П. П.; Деречей, Е. Г.; Кан, Б. А.; Кроваль; Крупенкин, Т. Н.; Лахтин, Л. К.; Мелков, Н. И.; Панкевич, П. Я.; Панкратова, А. М.; Рапопорт, Х. А.; Реформатский, А. Н.; Рожков, Н. А.; Розенберг, Д. И.; Стуков; Таль, Б. М.

ГОСУДАРСТВЕННЫЙ ИНСТИТУТ ЖУРНАЛИСТИКИ.

Адр.: гор. Москва, М. Дмитровка, 12. Тлф. 5-69-23.

Ректор — С. Д. **Муравейский.**

Преп. по кафедре партстроительства: Лелевич, Л. Г.; Залежский, В. И.; Чучин, Ф. Г.

Преп. по кафедре печати: Блюм, В. И.; Бочаров, Ю. М.; Григоренко, А. Г.; Левидов, М. Ю.; Лурье-Изгоев, Н. Д.; Марков, И. Н.; Мускатблит, Ф. Г.; Никольский, Н. Н.; Розенфельд, И. М.; Срединский, С. Н.; Щелкунов, М. И.

Преп. по кафедре естествознания: Баранов, Н. А.; Белецкий, К. А.; Бронштейн, С. С.; Воронцовская, М. А.; Местергази, М. М.

Преп. по кафедре экономики: Аристов, Ф. Ф.; Курбатов, А. А.; Минускин, М. С.

Преп. по кафедре истории: Войтинская, А. Я.; Кушнер, П. И.; Мильман, С. С.; Фролова, А. А.

ЛЕНИНГРАДСКИЙ КОММУНИСТИЧЕСКИЙ УНИВЕРСИТЕТ ИМ. ЗИНОВЬЕВА.

Адр.: г. Ленинград, ул. Воинова, 47.

Ректор — **Минин,** С. К.; **деканы: Быстрянский,** В. А.; **Минин,** С. К.; **Гусев,** А. Н.; **Кофман,** Б. Д.; **Рабинович,** Д. Г.; **Птицын,** В. Н.

Проф.: Бенкен, А. Ф.; Волокобинский, М. Е.; Гольденберг, Э. З.; Гусев, А. Н.; Драницын, С. Н.; Загребин, В. Д.; Лещенко, Д. И.; Оранский, С. А.; Серебряков, М. В.; Фингерт, Б. А.

САРАТОВСКИЙ ОБЛАСТНОЙ КОММУНИСТИЧЕСКИЙ УНИВЕРСИТЕТ ИМ. В. И. ЛЕНИНА.

Адр.: г. Саратов, Первомайская ул., уг. Коммунарной.

Ректор — **Морозов**, Ф. М.

Преп.: Битепаж, А. И.; Бобылев, Ф. И.; Есафов, В. И.; Кассандров, Г. Г.; Клячко, А. Х.; Левина, Р. С.; Лесник, С. М.; Лобанов, Н. И.; Мирошнина, Н. М.; Мокин, И. И.; Моногенов, Б. А.; Немков, К. С.; Панферов, А. И.; Подобед, Н. Д.; Рагольский, М. Н; Саар, Г. П.; Семечкин, В. И.; Сороцкий, В.; Тимрот, Г. А.; Токин, Н. П.; Ундревич, В. С.; Челинцев, В. В.

УРАЛО-СИБИРСКИЙ КОММУНИСТИЧЕСКИЙ УНИВЕРСИТЕТ ИМ. В. И. ЛЕНИНА.

Адр.: г. Свердловск, пл. Народной Мести.

Ректор — Д. В. **Романовский**; зав. I курсом — В. Н. **Северный**; зав. II курсом — Н. Е. **Ишмаев**; зав. III курсом — С. И. **Игнат**.

Преп. экономических наук: Анисимов, А. Н.; Бессонов, С. А.; Игнат, С. И.; Ишмаев, Н. Е.; Казанский, Ф. М.; Каменев, Т. А.; Лаптев, И. Д.; Лес, И. Е.; Немчинов, В. С.

Преп. исторических наук: Кимбар, М. В.; Коган, Б. А.; Пелликан, Г. З.; Северный, В. Н.; Соколов, А. С.; Таняев, А. П.; Шинкевич, П. А.

Преп. исторического материализма: Бобинский, С. Я.; Горохов, Ф. А.; Левковский, И. А.

Преп. общеобразовательных предметов: Акимов, И. А.; Клементьев, Н. В.; Межулов, М. И.; Моркачев, М. П.; Нестеров, П. Н; Поплавский, К. Б.; Ройц, А. А.; Эйхе, А. М.

ТАТАРСКИЙ КОММУНИСТИЧЕСКИЙ УНИВЕРСИТЕТ.

Адр.: г. Казань. Тлф. 5-69-23.

Ректор — **Фуршик.**

Проф. и преп.: Бакиров, Х.; Берзс, К. Я.; Боголюбов, В. Л.; Бродовский, П. К.; Бурдянский, И. И.; Бурнаев, Б. Г.; Быков, П. В.; Вашш, Д. А.; Векслин, Н.-Б. З.; Гольдгамер, А. Д.; Грачев, В. И.; Дитякин, В. Т.; Дмитриев, Н. Ф.; Залесский; Ибрагимов, Г. Г.; Колосов, А. М.; Корбут, М. К.; Курбангалеев, М. Х.; Никоноров; Попов, Е. Е.; Саади, А.; Сакс, И. И.; Сингалевич, С. П.; Смирницкий, Б. И.; Яковлев, П. Д.

Узб. ССР.

СРЕДНЕ-АЗИАТСКИЙ КОММУНИСТИЧЕСКИЙ УНИВЕРСИТЕТ ИМ. В. И. ЛЕНИНА.

Адр.: г. Ташкент, просп. К. Маркса, 20.

Ун-т имеет 2 отд-ия: 1) **подготовительное**, с секторами: узбекским, киргизским, туркменским, татаро-уйгурским, таджикским; 2) **основное**, с секторами: европейским, киргизским, узбекским, тат.-уйгурским, туркменским, таджикским.

Преп.: Авизов, Багаев, Балаубаев, Байбеков, Барботкин, Баязитов, Балашев, Бектимиров, Бродский, Брянцев, Васильев, Владимирский, Габитов, Гаврилов, Гадеев, Галузо, Гарифулин, Грищенко, Ерзин, Зунунов, Иримица, Исмаил-Задә, Ишбулатов, Кабулов, Касымов, Кашанов, Козлов, Коротков, Маевский, Матыцин, Мингаузи, Мингубаев, Мусаев, Пищальников, Попович, Предтеченский, Прошицкий, Сарыбаев, Сафиев, Садыков, Силонов, Соколов, Советкина, Султанаев, Тагиров, Темирбеков, Теплов, Токшаев, Турманджанов, Уразай, Хабиров, Хакумов, Хусаинов, Юнусов, Юсупов, Юргов.

Б. Рабочие факультеты (рабфаки).

РСФСР.

БРЯНСКАЯ ГУБ.

Бежицкий самостоят. (дневн.)—г. Бежица.

ВОРОНЕЖСКАЯ ГУБ.

При Воронежском Ун-те (дневн.) — г. Воронеж.

ВЯТСКАЯ ГУБ.

Им. Халтурина при Вятском Педагогич. Ин-те (дневн.) — г. Вятка.

ВЛАДИМИРСКАЯ ГУБ.

Владимирский самостоят. (веч.) — г. Владимир.

ВОЛОГОДСКАЯ ГУБ.

При Вологодском Молочно-Хоз. Ин-те (дневн.) — г. Вологда.

ИВАНОВО-ВОЗНЕСЕНСКАЯ ГУБ.

При Политехническом Ин-те (дневн.) — г. Иваново-Вознесенск.

ЛЕНИНГРАДСКАЯ ГУБ.

В г. Ленинграде:

При Гос. Ун-те (дневн. и веч.) — Вас. Остр., 10 линия, 33.

При Педагогическом Ин-те им. Герцена (дневн.) — М. Посадск. ул., 26.

Им. Калинина при Политехническом Ин-те (дневн.) — Лесной, Сосновка, 1/3.

При Технологическом Ин-те (дневн.) — Загородн. просп., 68.

При Горном Ин-те (дневн.) — Вас., Остр., 9-я линия, 8.

Им. Октябрьской Революции при Ин-те Инженеров Путей Сообщения (дневн. и веч.) — Фонтанка, 18.

При Ин-те Гражданских Инженеров (дневн.) — 2-я Красноарм. ул., 2.

При Электротехн. Ин-те им. Ленина (дневн. и веч.) — Песочная, 5.

При Сел.-Хоз. Ин-те (дневн.) — Каменный Остр., 2-я Березов. аллея, 2.

При Лесном Ин-те (дневн.) — Лесной, Сосновка.

Эстонский самостоят. (дневн.) — Вас. Остр., 1-я линия, 52.

МОСКОВСКАЯ ГУБ.

В. г. Москве:

Им. Покровского при 1 Гос. Ун-те (дневн. и веч.) — Моховая, 9. Тлф. 3-77-08.

Им. Бухарина при 2 Гос. Ун-те (дневн. и веч.) — Остоженка, 38. Тлф. 2-22-47.

При Ин-те Народн. Хозяйства им. Плеханова (дневн. и веч.) — Стремянный пер., 26. Тлф. 2-87-57.

При Ин-те им. Ломоносова (дневн. и веч.) — Тверская, Благовещенск. пер., 1. Тлф. 2-16-68.

Им. Артема при Горной Академии (дневн.) — Б. Полянка, 50. Тлф. 2-74-51.

При Хим.-Технологическом Ин-те им. Менделеева (дневн.) — пл. им. Ильича (б. Миусская), 10/22.

Им. Октябрьской Революции при Ин-те Инженеров Транспорта (дневн.) — Садовая-Самотечная, 10. Тлф. 4-73-22.

Им. Рыкова при Высш. Техническом Училище (дневн. и веч.) — Стрелецкий пер., 6. Тлф. 2-03-54.

При Сел.-Хоз. Академии им. Тимирязева (дневн.) — Петровское-Разумовское. Тлф. (ком.) 4-29-24, доб. 39.

Им. Калинина при Межевом Ин-те (дневн. и веч.) — Н. Басманная, 20. Тлф. 5-18-31.

При Высш. Художественно-Технич. Мастерских (дневн.) — Мясницкая, д. 21. Тлф. 3-79-73.

Рогожско-Симоновский самостоят. (веч.)— Коломенка, 32. Тлф. 5-17-37.

Им. Ленина самостоят. (веч.) — Покровская, 98. Тлф. 5-51-59.

Им. Тимирязева самостоят. (веч.) — уг. Б. Харитоньевск. и М. Козловск. пер., 1. Тлф. 5-79-57.

«Красная Пресня», самостоят. (веч.) — Б. Грузинская, Б. Тишинск. пер., 8.

Им. 1 Мая, Союза Печатников, самостоят. (веч.)—Б. Царицынск. ул., 11. Тлф. 5-35-49.

В г. Богородске:

Богородский самостоят. (веч.).

НИЖЕГОРОДСКАЯ ГУБ.

При Нижегородском Ун-те (дневн.) — г. Н.-Новгород.

ОРЛОВСКАЯ ГУБ.

Елецкий имени Вихирева самостоят. (дневн.) — г. Елец.

ОРЕНБУРГСКАЯ ГУБ.

Оренбургский самостоят. (дневн.) — г. Оренбург.

САМАРСКАЯ ГУБ.

Самарский самостоят. (дневн.)—г. Самара.

САРАТОВСКАЯ ГУБ.

При Ун-те (дневн.) — г. Саратов.

СМОЛЕНСКАЯ ГУБ.

При Ун-те (дневн.) — г. Смоленск.

СТАЛИНГРАДСКАЯ ГУБ.

Сталинградский самостоят. (дневн.) — г. Сталинград.

ТАМБОВСКАЯ ГУБ.

Тамбовский самостоят. (дневн.) — г. Тамбов.

ТВЕРСКАЯ ГУБ.

При Педагогическом Ин-те (дневн.) — г. Тверь.

ТУЛЬСКАЯ ГУБ.

Тульский самостоят. (дневн.) — г. Тула.

УЛЬЯНОВСКАЯ ГУБ.

Ульяновский им. Ленина самостоят. (дневн.) — г. Ульяновск.

ЯРОСЛАВСКАЯ ГУБ.

Ярославский (дневн. и веч.) — г. Ярославль.

СЕВЕРО-КАВКАЗСКИЙ КРАЙ.

Памяти Ростовской стачки 1902 г. при Донском Ун-те (дневн. и веч.) — г. Ростов на Дону.

Им. Ильича при Кубанском Медицинском Ин-те (дневн. и веч.) — г. Краснодар.

При Горском Сел.-Хозяйственном Ин-те (дневн.) — г. Владикавказ.

Грозненский самостоят. (дневн.) — г. Грозный.

УРАЛЬСКАЯ ОБЛ.

При Уральском Ун-те (дневн.) — г. Свердловск.

При Пермском Ун-те (дневн.)—г. Пермь.

СИБИРСКИЙ КРАЙ.

При Иркутском Ун-те (дневн.) — г. Иркутск.

Им. И. Н. Смирнова при Томском Ун-те (дневн.) — г. Томск.

При Омском Сел.-Хозяйственном Ун-те (дневн.) — г. Омск.

Черемховский самостоят. (веч.) — г. Черемхово, Иркутск. окр.

ДАЛЬНИЙ ВОСТОК.

При Дальне-Восточном Ун-те (дневн.)— г. Владивосток.

БАШКИРСКАЯ АССР.

Уфимский самостоят. (дневн.) — г. Уфа.

КРЫМСКАЯ АССР.

Им. И. Н. Назукина при Крым. Педагогич. Ин-те (дневн.) — г. Симферополь.

ТАТАРСКАЯ АССР.

Тюркский при Восточном Педагогич. Ин-те (дневн.) — г. Казань.

При Казанском Ун-те (дневн.)—г. Казань.

ЧУВАШСКАЯ АССР.

Чувашский самостоят. (дневн.) — г. Чебоксары.

ВОТСКАЯ АВТОНОМ. ОБЛ.

Ижевский самостоят. (веч.) — г. Ижевск.

УССР.

Екатеринославский при Ин-те Нар. Обр.— г. Екатеринослав, Екатериносл. просп., 18.

Екатеринославский при Медиц. Ин-те — г. Екатеринослав, пл. Окт. Револ., 2.

Екатеринославский при Горн. Ин-те им. Артема — г. Екатеринослав, Полтавск. ул., 1.

Екатеринославский вечерний — г. Екатеринослав.

Ерастовский при С.-Х. Тех-ме — г. Ерастовка, Криворожского окр.

Каменец-Подольский при С.-Х. Ин-те — г. Каменец-Подольск, Шевченковск. ул., 23.

Киевский при Ин-те Народн. Образ. — г. Киев, ул. Короленко, 58.

Киевский при Медиц. Ин-те — г. Киев, ул. Короленко, 58.

Киевский при Ин-те Народн. Хоз-ва — г. Киев, бульв. Шевченко, 24.

Киевский при Политехн. Ин-те им. Раковского—г. Киев, Брест-Литовск. шоссе, 39.

Киевский при С.-Х. Ин-те — г. Киев, Брест-Литовское шоссе, 39.

Киевский вечерний — г. Киев, ул. Ленина, 51.

Луганский при Ин-те Народн. Образ. — г. Луганск.

Луганский Индустриальный — г. Луганск.

Николаевский при Индустр. Тех-ме им. Тимирязева — г. Николаев, Кузнечная, 3.

Одесский при Ин-те Народн. Образ. — г. Одесса, Лютеранск. ул., 31.

Одесский при Медиц. Ин-те — г. Одесса, Великовский пер., 2.

Одесский при Ин-те Народн. Хоз-ва — г. Одесса, ул. Троцкого, 24.

Одесский при Политехн. Ин-те—г. Одесса, Внешняя ул., 34.

Одесский при С.-Х. Ин-те — г. Одесса, ул. Свердлова, 2.

Сталинский при Горн. Тех-ме им. Артема— г. Сталино, 1-я линия, 58.

Уманский при С.-Х. Тех-ме — г. Умань.

Харьковский при Ин-те Народн. Образ. им. Потебни — г. Харьков, ул. Вольной Академии, 1.

Харьковский при Медиц. Ин-те — г. Харьков, ул. К. Либкнехта, 1.

Харьковский при Ин-те Народн. Хоз-ва — г. Харьков, Пушкинская ул., 81.

Харьковский при Технолог. Ин-те им. Ленина — г. Харьков, Каплуновск. ул., 16.

Харьковский при Геодезич. Ин-те — г. Харьков, Старо-Московская ул., 15.

Харьковский при С.-Х. Ин-те — г. Харьков, Пушкинская ул., 100.

Харьковский вечерний Х. Г. С. П. С. — г. Харьков, Кузинская ул., 8.

Харьковский вечерний им. Котлова — г. Харьков.

Шостковский при Индустр. Тех-ме — г. Шостка, Новгород-Северск. окр., ул. Толстого.

БССР.

При Белорусском Гос. Ун-те (дневн.) — г. Минск, уг. Университетск. и Красноармейской ул.

Оршанский самостоят. — г. Орша.

При Академии Сельского Хозяйства им. Октябрьской Революции — г. Горки, Оршанского окр.

ЗСФСР.

Бакинский при Азерб. Гос. Ун-те — г. Баку, Коммунистическая, 6.

Балаханский, Азерб. Гос. Ун-та — Балаханы, Бакинск. района.

Черногородский, Азерб. Гос. Ун-та—Черный Город, Бакинск. района.

При ф-ке им. Ленина — Зых, Бакинск. района.

Ганджинский — г. Ганджа.

Нухинский — г. Нуха.

Эриванский (веч.) — г. Эривань, ул. Абовьяна, д. Культуры.

Ленинаканский (веч.) — г. Ленинакан.

При Гос. Ун-те — г. Тифлис, Учебн. пер., 4.

При Политехникуме — г. Тифлис, ул. Энгельса, 28.

Железнодорожный—г. Тифлис, Андреевск. ул., 42.

Узб. ССР.

При Ср.-Азиатском Ун-те — г. Ташкент, зд. быв. Туркпути.

В. Техникумы.

Техникумы имеют целью подготовку узких специалистов во всех областях советского хозяйства и строительства (техников).
В техникумы принимаются лица, имеющие подготовку в об'еме трудовой школы-семилетки.

ПЕДАГОГИЧЕСКИЕ ТЕХНИКУМЫ.

Имеют целью подготовку преподавателей для школ I ступени. Большинство педагогических техникумов имеет сельскохозяйственный уклон.

РСФСР

Алатырский — г. Алатырь, Ульяновск. губ.
Александровский — г. Александровск, Владимирск. губ.
Арзамасский — г. Арзамас, Нижег. губ.
Армавирский — г. Армавир, Сев.-Кавк. кр.
Архангельский — г. Архангельск, Ленинградск. просп., 2.
Астраханский 1-й — г. Астрахань, Буровая, 14.
Астраханский 2-й — г. Астрахань, 3-й район, уг. Коммунист. и Н. Лесной.
Балашевский — г. Балашев, Сарат. губ.
Барнаульский — г. Барнаул, Сибирь.
Баталпашинский — г. Баталпашинск, Карач.-Черкесск. обл.
Белгородский — г. Белгород, Курск. губ., Народн. ул.
Бийский — г. Бийск, Сибирск. кр.
Благовещенский (с полит.-просвет. отд.)— г. Благовещенск, Амурск. губ.
Бобровский — г. Бобров, Воронеж. губ.
Богородский — г. Богородск., Моск. губ.
Бежецкий — г. Бежецк, Тверск. губ.
Богучарский — г. Богучар, Воронеж. губ.
Боровичский — г. Боровичи, Новг. губ.
Бугурусланский — г. Бугуруслан, Самарск. губ.
Бузулукский — г. Бузулук, Самарск. губ.
Валдайский — г. Валдай, Новг. губ.
Валуйский — г. Валуйск, Воронеж. губ.
Велижский — г. Велиж, Псковск. губ.

---

*) Техникумы УССР выделены особо и помещены в конце списка техникумов, т/к в УССР техникумы являются высшими учебными заведениями.

Волоколамский — г. Волоколамск, с. Ивановское, Моск. губ.
Великолуцкий — г. Великие-Луки, Псковской губ.
Велико-Устюжский — г. Великий-Устюг, Сев.-Двинск. губ.
Вельский — г. Вельск, Вологодск. губ.
Ветлужский — г. Ветлуга, Нижег. губ.
Вичугский — ст. Вичуга, Сев. ж. д., село Хреново, Ив.-Возн. губ.
Владимирский — г. Владимир.
Вологодский — г. Вологда.
Воронежский — г. Воронеж, просп. Революции, 14.
Вяземский (Алферовский) — г. Вязьма, Смол. губ.
Гдовский — г. Гдов, Ленингр. губ.
Глазовский — г. Глазов, Вотск. обл.
Гомельский — г. Гомель.
Гомельский еврейский — г. Гомель.
Горно-Марийский — г. Васильсурск, Марийск. обл.
Даниловский — г. Данилов, Яросл. губ.
Донской — г. Ростов н/Д.
Елецкий — г. Елец, Орловск. губ.
Епифаньевский — г. Епифань, Тульск. губ.
Жиздринский — г. Жиздра, Брянск. губ.
Зарайский — г. Зарайск, Рязанск. губ.
Златоустовский — г. Златоуст, Урал. обл.
Ив.-Вознесенский — г. Ив.-Вознесенск, Часовен. ул.
Ижевский — г. Ижевск, Вотск. обл.
Ингушский — г. Владикавказ.
Ирбитский — г. Ирбит, Урал. обл.
Иркутский — г. Иркутск.
Кабардино-Балкарский, с коопер. отд. — г. Нальчик, Кабардино-Балкарск. обл.
Каинский—г. Каинск, Новониколаевск. окр.
Калужский — г. Калуга.
Канашинский — ст. Канаши, М.-Каз. ж. д., Чуваш. обл.
Карачевский — г. Карачев, Брянск. губ.
Каргопольский — г. Каргополь, Вологодск. губ.
Каровский — ст. Ферзиково, с. Карево, Калужск. губ.
Кимровский — г. Кимры, Тверск. губ.
Киренский — г. Киренск, Иркутск. губ.
Ковровский — г. Ковров, Влад. губ.
Козельский — г. Козельск, Калуж. губ.
Кологривский — г. Кологрив, Костром. губ.
Коломенский — г. Коломна, Моск. губ.
Костромской — г. Кострома, ул. Луначарского, 85/1.
Краснококшайский — г. Краснококшайск, Марийск. обл.
Красно-Читаевский — с. Красный Читай, Лоринск. у., Чуваш. обл.
Красноярский — г. Красноярск.
Кубанский — г. Краснодар, Кубан. окр.
Кубано-Украинский — Полтавск, С.-Кавк. края.
Курский — г. Курск, Мытная ул., 3.
Лебедянский — г. Лебедянь, Тамбов. губ.
1-й Ленинградский—г. Ленинград, ул. Петра Лаврова.
Ленинградский им. Некрасова — г. Ленинград, пр. К. Маркса, 84/6.
Ленинградский им. Ушинского — г. Ленинград, Петровский пр., 2.
Ленинградский польский — г. Ленинград, Моховая, 34.
Ленинградский эстонский — г. Ленинград, Вас. Остр., 1-я линия, 32.
Ливенский — г. Ливны, Орловск. губ.
Лужский — г. Луга, Ленинградск. губ.
Лысковский — г. Лысков, Нижегор. губ.
Малмыжский — г. Малмыж, Вятск. губ.
Малмыжский марийский — г. Малмыж, Вятск. губ.
Малотолкайский — с. Малый Толкай, Бугурусланского у., Самарск. губ.
Межгинский — г. Межгинск, Вотск. обл.
Минусинский — г. Минусинск.
Михайловский — г. Михайловск, Ряз. губ.
Московский, для инвалидов — г. Москва, ул. Воровского.
Московский латышский — г. Москва, Садовая-Самотечн., 10.
Московский немецкий — г. Москва, Серебрянническ. пер.
Московский техникум об'един. им. Профинтерна — г. Москва, Покровка, Подсосенск. пер., 20.
1-й Московский Центральный Опытный им. Н. К. Крупской — г. Москва, Смирновск. ул. (за Рогожской заставой).
Московский Центральный Опытный имени Л. Н. Толстого — г. Москва, Спасская-Садовая, 19.
Невельский — г. Невель, Псковск. губ.
Нижегородский татарский — г. Нижний-Новгород.
Николаевский — г. Николаевск, Сталингр. губ.
Никольско-Уссурийский — г. Николо-Уссурийск, Приморск. губ.
Никольский — г. Никольск, Сев.-Двинск. губ.
Новиковский — с. Старо-Юрьево, Козловского у., Тамб. губ.
Новоанкенский — стан. Новоанкенская, Н.-Хоперск. у., Сталингр. губ.
Новозыбковский — г. Новозыбков, Гомельск. губ.
Ново-Мультановский — с. Мультан, Ижевского у., Вотск. обл.
Новониколаевский — г. Новониколаевск.
Новосильский—г. Новосильск, Тульск. губ.
Новоторжский — г. Торжок, Тверск губ.
Новохоперский — г. Новохоперск, Воронежск. губ.
Новочеркасский — г. Новочеркасск.
Омский (с полит.-просветит. отд.) — г. Омск.
Орловский — г. Орел, Борисоглебск., 34.
Осетинский — г. Владикавказ.
Осинский — г. Оса, Урал. обл.
Острогожский — г. Острогожск, Воронеж. губ.
Павловский — г. Павлов, Воронеж. губ.
Павловский — г. Павлов, Нижегор. губ.
Пензенский — г. Пенза.
Пермский — г. Пермь, Урал. обл.
Петровский — г. Петровск, Сарат. губ.
Порецкий — с. Порецкое, Алатырск. у., Ульяновск. губ.
Починковский — с. Починки, Нижегор. губ.
Псковский — г. Псков.
Раненбургский — г. Раненбург, Ряз. губ.
Ржевский — г. Ржев, Тверск. губ.
Рославльский — г. Рославль, Смол. губ.
Рыбинский — г. Рыбинск, Ярославск. губ.
Рязанский — г. Рязань, ул. Свободы.
Самарский — г. Самара, Советск. ул., 28.
Самарский башкирский—г. Самара, Уральская, 144.
Саранский — г. Саранск, Пензенск. губ.
Сарапульский — г. Сарапул, Урал. обл.
Саратовский — г. Саратов, Никольская, 22.
Свердловский — г. Свердловск, Урал. обл.
Свердловский татарский дошкольный — г. Свердловск.
Севский — г. Севск, Брянск. губ.
Соликамский — г. Соликамск, Урал. обл.
Сергиево-Посадский — г. Сергиев, Моск. губ.
Скопинский — г. Скопин, Рязан. губ.
Смоленский — г. Смоленск.
Советский — г. Советск, Вятск. губ.
Сретенский — г. Сретенск, Забайкальск. губ.
Ставропольский — г. Ставрополь.
Сталинградский — г. Сталинград.
Старооскольский — Старый Оскол, Курск. губ.
Старорусский — г. Старая Русса, Новгор. губ.
Суджанский — г. Суджан, Льговск. у., Курск. губ.
Сызранский — г. Сызрань, Ульяновск. губ.
Тамбовский — г. Тамбов, уг. Советской и Коммунальной, 48.
Тверской — г. Тверь, Советская, 1.
Терский — г. Пятигорск, Сев.-Кавк. кр.
Тихвинский — г. Тихвин, Череповецк. губ.
Тобольский — г. Тобольск, Урал. обл.
Томский — г. Томск.
Томский татарский — г. Томск.
Тотемский — г. Тотьма, Вологод. губ.
Троицкий татарский — г. Троицк, Урал. обл.
Тульский — г. Тула.
Тюменский — г. Тюмень, Урал. обл.
Угличский — г. Углич, Яросл. губ.
Ульяновский — г. Ульяновск, Покровская, 25.
Ульяновский — г. Ульяновск, М. Конная, 54/2.
Урало-Марийский — г. Красно-Уфимск, Урал. обл.
Уржумский — г. Уржум, Вятск. губ.
Усть-Сысольский — г. Усть-Сысольск, Зырян. обл.
Усть-Сысольский повышен. типа — г. Усть-Сысольск, Зырян. обл.
Устюжский—г. Устюжна, Череповецк. губ.
Финский — г. Троцк, Ленингр. губ.
Хабаровский (с полит.-просветит. отд.) — г. Хабаровск, Пушкинская, 36.
Чебоксарский — г. Чебоксары, Чувашск. обл.
Челябинский — г. Челябинск, Урал. обл.
Чердынский — г. Чердынь, Урал. обл.
Череповецкий — г. Череповец.
Черноморский — г. Новороссийск.
Читинский — г. Чита, Забайк. обл.
Шацкий — г. Шацк, Ряз. губ.
Шуйский — г. Шуя, Ив.-Вознесенск. губ.
Ярославский — г. Ярославль, Советская пл., 21/22.

ЗСФСР.

Ахалсенакайский — г. Ахалсенаки.
Армянский — г. Тифлис.
Бакинский мужской — г. Баку.
Бакинский женский — г. Баку.
Бодбийский — г. Бодби.
Ганджинский мужской — г. Ганджа.
Ганджинский женский — г. Ганджа.
Горийский — г. Гори.
Закатальский женский — г. Закаталы.
Казахский мужской — г. Казах.
Кубинский женский — г. Куба.
Кутаисский — г. Кутаис.
Ленкоранский мужской — г. Ленкорань.
Ленинаканский — г. Ленинакан.
Нухинский мужской — г. Нуха.
Нухинский женский — г. Нуха.
Ордубатский мужской — г. Ордубат.
Телавский — г. Телав.
Тифлисский — г. Тифлис, Удельная, 3.
Хонийский — г. Хони.
Шушинский мужской — г. Шуша.
Эриванский — г. Эривань, ул. Амиряна.

Узб. ССР.

Кокандский — г. Коканд.
Самаркандский — г. Самарканд.
Ташкентский 1-й — г. Ташкент.
Ташкентский 2-й — г. Ташкент.
Ургенчский — г. Ургенч.

Туркм. ССР.

Полторацкий — г. Полторацк, Кирпичн. ул., уг. Левишевской.

МЕДИЦИНСКИЕ ТЕХНИКУМЫ.

Задача их — подготовка фельдшеров, акушерок, сестер, зубных врачей и зубных техников.

Принятые сокращения: «ф» — фельдшерский; **«акуш.»** — акушерский; **«4 г. обуч.»** — четыре года обучения.

РСФСР.

Архангельский ф.-акуш. — г. Архангельск, Пермск., 1; 4 г. обуч.
Астраханский ф.-акуш. и сестер—г. Астрахань, 2 района, Буровск., 6; 3—2 г. обуч.
Брянский акуш.—г. Брянск, Старособорн.; 2 г. обуч.
Владивостокский ф.-акуш. — г. Владивосток.
Владикавказский акуш. — г. Владикавказ.
Владимирский акуш. — г. Владимир, губбольница; 4 г. обуч.
Вологодский медиц.—г. Вологда; 2 г. обуч.
Воронежский акуш. — г. Воронеж, Ср. Московская, 37; 2 г. обуч.
Вятский — г. Вятка; 4 г. обуч.
Енисейский — г. Красноярск, ул. Маркса; 4 г. обуч.
Иркутский ф.-акуш. — г. Иркутск, ул. 5-й Армии; 2½ г. обуч.
Калужский—г. Калуга, пр. М. Горького, 83; 2½ г. обуч.
Костромской акуш. — г. Кострома, Пролетарск., 50; 2½ г. обуч.
Кубанский — г. Краснодар, Красная ул., 1.
Курский акуш. — г. Курск, Кондыревск. ул., 63; 2½ г. обуч.
Курский ф.-акуш. — г. Курск, Кондыревск. ул., 63; 4 г. обуч.
Ленинградский ф.-акуш. — г. Ленинград, просп. К. Либкнехта, 18.
Ленинградский I акуш. — г. Ленинград, Надеждинск., 5.
Ленинградский II акуш. — г. Ленинград. Университетск., 3.
Московский Фельш. им. Губотд: Союза Всемедиксантруд — г. Москва, Солянка, Подколокольн. пер., 16; 3 г. обуч.
Московский Фельдшерско-акуш. им. Ульяновой-Крупской при бол-це им. Бабухина— г. Москва, 3-я Гражданск., 61; 4—3 г. обуч.
Московский акуш.—г. Москва, Ермолаевск. пер., 1; 3 г. обуч.
Центральный Московский акуш. — г. Москва, Солянка, 12; 2 г. обуч.
Московский медиц. — г. Москва, Пятницкая 50; 2—2½ г. обуч.
Нижегородский акуш. — г. Н.-Новгород; 3 г. обуч.
Новгородский акуш. — г. Новгород, Мал. кая, 50; 2 — 2½ г. обуч.
Омский акуш. — г. Омск, ул. Ленина, 9; 2½ г. обуч.
Орловский акуш. — г. Орел, Пионерская; 3 г. обуч.
Орловский ф.-акуш. — г. Орел, Пионерская; 3 г. обуч.
Пензенский акуш. — г. Пенза (родильн. отд. — Совет. больница); 2½ г. обуч.
Пензенский ф. — г. Пенза, губсовбольница; 4 г. обуч.
Рязанский медиц. — г. Рязань, ул. Свободы; 3 г. обуч.
Самарский акуш. — г. Самара, Сов. больница; 2½ г. обуч.
Самарский медиц. — г. Самара, Сов. больница; 6 л. обуч.
Саратовский медиц.—г. Саратов, Кострижная; 3 г. обуч.
Саратовский зубо-технич. — г. Саратов, Александр. у.; 3 г. обуч.
Свердловский ф.-акуш. — г. Свердловск; 4 — 2½ г. обуч.
Смоленский акуш.—Смоленск; 2½ г. обуч.
Ставропольский медиц. — г. Ставрополь, Красная, 33; 2½—4 г. обуч.
Сталинградский акуш. — г. Сталинград, Смоленск., 17; 2½ г. обуч.
Тамбовский ф. — г. Тамбов, Губ. больница; 4 г. обуч.
Тверской медиц. — г. Тверь, Советск. ул.; 2½ г. обуч.
Томский ф. — г. Томск.
Тульский акуш. — г. Тула, Больн. набер. р. Упы; 2½ г. обуч.
Тюменский ф.-акуш. — г. Тюмень; 2½ г. обуч.
Ульяновский акуш.—г. Ульяновск, Покровская; 2½ г. обуч.
Ярославский акуш.—г. Ярославль, Волжск. набер., 2; 2½ г. обуч.
Ярославский ф. — г. Ярославль, Загородный сад; 4 г. обуч.

ФАРМАЦЕВТИЧЕСКИЕ ТЕХНИКУМЫ.

РСФСР.

Астраханский—г. Астрахань, Буровск., 6.
Воронежский—г. Воронеж, ул. Энгельса, 2.
Иркутский — г. Иркутск.
Калужский—г. Калуга, просп. Никитина, 6.
Ленинградский — г. Ленинград, Аптекарск. просп., 4/6.
Московский — г. Москва, Тверская, 47.
Пермский — г. Пермь.
Ростовский — г. Ростов н/Дону.
Смоленский — г. Смоленск.
Томский — г. Томск.

Узб. ССР.

Ташкентский — г. Ташкент, Дом Санитарного Просвещения.

ПРОМЫШЛЕННО-ЭКОНОМИЧЕСКИЕ ТЕХНИКУМЫ.

Задача их — подготовка техников по счетоводству, товароведению, финансово-налоговому делу, кооперации и торговле.

РСФСР.

Владикавказский — г. Владикавказ.
Вологодский — г. Вологда.
Воронежский — г. Воронеж, Грузовая, 4.
Вятский — г. Вятка.
Ив.-Вознесенский — г. Ив.-Вознесенск, Напалковская ул.
Костромской—г. Кострома, Верхняя наб., 12.
Кубанский—г. Краснодар, ул. Сажина, 16.
Курский — г. Курск, ул. Ленина, 56.
Ленинградский — г. Ленинград, Чернышев пер., 13.
Ленинградский кооперативный — г. Ленинград.
Любанский — ст. Любань, Окт. ж. д.
Московский 1-й им. В. И. Ленина — г. Москва, Ст. Басманная, 21.
Московский 2-й им. Плеханова — г. Москва, Зацепа, 41.
Пашковский им. Оуэна — стан. Пашковская, Сев.-Кавк. кр.
Пермский — г. Пермь.
Ростовский — г. Ростов н/Дону.
Рыбинский — г. Рыбинск, Ярославск. губ., ул. Бакунина, 93.
Самарский — г. Самара, уг. ул. Ст. Разина и Предтеченск.
Саратовский — г. Саратов, ул. Ленина, 53.
Свердловский — г. Свердловск, Краснодарск. ул.
Смоленский — г. Смоленск, уг. Ст. Рынка и Предтечевск. ул.
Сталинградский — г. Сталинград, Жигулевская, 11.
Тверской — г. Тверь, Советск. ул., 1.
Томский, отд. политехнический — г. Томск.
Тульский — г. Тула, ул. Коммунаров, 32.
Ульяновский — г. Ульяновск, Панская, 31.
Череповецкий — г. Череповец, Советск. просп., 25.
Ярославский — г. Ярославль, ул. Революции, 5.

ЗСФСР.

Кутаисский — г. Кутаис.
Тифлисский 1-й — г. Тифлис, ул. Кецховали, 3.
Тифлисский 2-й — г. Тифлис, ул. 19 Февраля, 3.

ИНДУСТРИАЛЬНЫЕ ТЕХНИКУМЫ.

Задача их — подготовка техников по всем отраслям производства (механической, горной, электротехнической, химической и др.).

РСФСР.

Амурский — г. Благовещенск.
Архангельский хим.-механ. — г. Архангельск, Набережная, 23.
Астраханский — г. Астрахань, ул. 1 Мая, 105.
Бежицкий, отд.: транспортн., механич., электро-металлург., с.-хоз. машиностроения—г. Бежица, Брянск. губ.
Богородский кожевен. — с. Богородское, Павловск у., Нижегородск. губ.
Брянский механ.-строит. — г. Брянск, ул. Фокина, 5.
Владивостокский — г. Владивосток.
Владимирский механ. — г. Владимир, Б. Московск., 27.
Воронежский веч. — г. Воронеж.
Воронежский строит.-механ. — г. Воронеж, Грузовая, 4.
Вост.-Сибирский политехникум, отд.; горно-строит., механ. — г. Иркутск, пл. III Интернационала, 2/22.
Воткинский механ. — г. Воткинск, Вятск. губ.
Вязниковский механ. — г. Вязники, Владим. губ.
Грозненский нефтяной — г. Грозный.
Донской веч., «Красный Строитель» — г. Ростов-на-Дону.
Егорьевский электро-механ. — г. Егорьевск, Московск. губ.

Златоустинский, отд.: механ., металлург. — г. Златоуст, Уральск. обл.
Ив.-Вознесенский механ. — г. Ив.-Вознесенск, Московск. ул.
Ингушский механ. — г. Владикавказ.
Калужский строит. — г. Калуга, просп. Герцена, 11.
Калязинский механ. — г. Калязин, Тверской губ.
Канавинский веч. механ. — г. Н.-Новгород, Канавино.
Касимовский механ. — г. Касимово, Рязанск. губ.
Киржачский текстильн. — г. Киржач, Владим. губ.
Клинцовский механ. — г. Клинцы, Гомельск. губ.
Коломенский веч. механ. — г. Коломна, Московск. губ.
Костромской, отд.: тепломехан., электротехн., хим. (крашения и ситцепечатания) — г. Кострома, Пролетарская ул., 67/69.
Кубанский, отд.: строит., электро-техн., хим., пром.-эконом. — г. Краснодар, ул. Сажина, 16.
Кунгурский механ. — г. Кунгур, Пермск. г.
Ленинградский дневн. и веч,. отд.: политехн., электротехн., механ., инж.-строит., архитект. — г. Ленинград, ул. Герцена, 40.
Ленинградский механ. — г. Ленинград, 1-я рота, 1.
Ленинградский пожарный — г. Ленинград, Лиговка, 129.
Ленинградский строит. — г. Ленинград, Фонтанка, 41.
Ленинградский текстильн. — г. Ленинград, Петроградск. стор., Мал. проспект, 13.
Ленинградский техникум точной механики и оптики—г. Ленинград, Демидов пер. 10.
Ленинградский фото-кино — г. Ленинград, Кабинетн., 13.
Ленинградский хим. (дневн. и веч.) — г. Ленинград, Стеклян. пр., Смоляная ул., 9.
Ленинградский электротехн. — г. Ленинград, Вас. Остр., 10 линия, 3.
Майкопский механ.-строит. — г. Майкоп, Сев.-Кавк. кр.
Московский веч. техникум с.-х. машиностроения им. Л. Д. Троцкого — г. Москва, Сад.-Черногрязск., 4.
Московский техникум жировой промышленности — г. Москва, уг. Мароновского и II-го Бабьегор. пер., 26/33.
Московский электро-механ. дневн. — г. Москва, наб. Кропоткина, 11.
Московский техникум связи им. Подбельского — г. Москва, Гороховск., 16.
Московский хим. им. Карпова — г. Москва, 1-я Гражданск., 58.
Московский хим.-механ., отд.: хим., механ., двигател. внутрен. сгорания, автомобильн.—г. Москва, Миусская пл., д. 5/2, Менделеевск. Ин-та.
Московский дневн. и веч. им. Л. Б. Каменева, строит. отд.: архит., дорожн., гидротехн., санит.-техн., торфян. — г. Москва, Мясницкая, М. Харитоньевск. пер., 5.
Московский электро-техн. веч. — г. Москва, наб. Кропоткина, 11.
Нижегородский, отд.: строит., механ., электро-техн. — г. Н.-Новгород.
Новгородский механ. — г. Ярославо-Дворище, Новгородской губ.
Новороссийский — г. Новороссийск, Базарная.
Новочеркасский, отд.: механ. и с.-х. машиностроения — г. Новочеркасск, Почтовая, 62.
Омский механ.-строит. — г. Омск, Московск., 5.
Орловский веч. электр. — г. Орел.
Орловский, отд.: механ., строит., электротехн. — г. Орел, Борисоглебск., 25.
Пензенский техникум с.-х. машиностроения — г. Пенза, Красная, 34.
Пермский, отд.: индустриальн., электротехн., строит., металлургич. — г. Пермь.
Пятигорский, отд.: хим., электро-технич., механ. — г. Пятигорск.
Ростовский-на-Дону, отд.: хим., мех., электро-техн. — г. Ростов-на-Дону, Скобелевская, 7.
Ростовский механ. — г. Ростов, Ярославской губ., ул. Ленина, 29/31.
Рыбинский механ. — г. Рыбинск, ул. Плеханова, 2.
Самарский веч. электро-техн. — г. Самара, уг. Чепаевск. и Рабоч. ул.
Самарский строительн. — г. Самара, Советск., 126.
Сарапульский кожевен. — г. Сарапуль, Перм. губ.
Саратовский, отд.: хим., электро-техн., механ. — г. Саратов, Астраханская ул., 69.
Саратовский строит. — г. Саратов, Чернышевск., 88
Свердловский механ. — г. Свердловск, Октябрьская пл., 2.
Сев.-Двинский механ.-строит. — г. Великий Устюг, Рабфаковская.
Сестрорецкий веч. — г. Сестрорецк.
Сормовский веч. механ. — г. Сормово, Нижегородск. губ.
Сталинградский механ. — г. Сталинград, Октябрьск. ул., 2.
Таганрогский механ. и металлург. — г. Таганрог.
Тагильский горный металлург. — г. Тагиль.
Тамбовский строит. — г. Тамбов, уг. Советск. и Интернацион., 2.
Тверской механ.-строит. — г. Тверь, Смоленск. пл., 1.
Томский им. Тимирязева, горное отд. — г. Томск, Парковск. пер.
Томский строит.—г. Томск, Подгородная, 5.
Тульский веч. механ. — г. Тула, ул. Ленина, 56.
Туринский горный — Туринский рудник, Тагильск. окр.
Ульяновский строит. — г. Ульяновск, Панская ул., 31/39.
Урало-Сибирский хлебо-промышленный — г. Свердловск.
Уральский, отд.: горн., металлург., строит., хим. — г. Свердловск.
Читинский, отд.: горн., электро-технич., лесн. — г. Чита.
Ярославский механ. — г. Ярославль, Республик., 62.

ЗСФСР.

Горийский — г. Гори.
Ленинаканский электро-механ. и сел.-хоз. — г. Ленинакан.
Потийский — г. Поти.
Тифлисский — г. Тифлис, ул. Камо, 72.
Химический № 1 им. проф. Меликишвили — г. Тифлис, Учебная, 4.
Химический № 2 — г. Тифлис, Бельгийская, 4.
Хонийский — г. Хони.
Эриванский, отд.: строит., электро-мех. — г. Эривань, ул. Абовьяна, д. Культуры.

Туркм. ССР.

Полторацкий механ. — г. Полторацк, Артил. ул., уг. Ставропольск., 9.

Узб. ССР.

Кокандский механ. — г. Коканд.
Самаркандский механ. — г. Самарканд, бульв. Всеобуча, 10.
Ташкентский механ. — г. Ташкент, уг. Гоголевской и Ремесленной ул.

ТЕХНИКУМЫ ЖЕЛЕЗНОДОРОЖНОГО ТРАНСПОРТА.

ЗАПАДНЫЕ Ж. Д.

Гомельский механ. — г. Гомель.

ЗАКАВКАЗСКИЕ Ж. Д.

Тифлисский строит. — г. Тифлис.

ЕКАТЕРИНИНСКИЕ Ж. Д.

Екатеринославский механ. — г. Екатеринослав.
Екатеринославский строит. — г. Екатеринослав.

МОСК.-БЕЛ.-БАЛТ. Ж. Д.

Московский строит. — Москва, 2-я Брестская, 1.
Московский электротехникум—Москва, Лесная ул., 41.

МОСК.-КАЗАНСКАЯ Ж. Д.

Московский механич. — Москва, Красносельск., 67.

ОМСКАЯ Ж. Д.

Омский строит. — г. Омск.

СЕВЕРНЫЕ Ж. Д.

Московский эксплоатац. — Москва, 2-я Гражданск., 65.

СЕВ.-ЗАПАДНЫЕ Ж. Д.

Ленинградский эксплоатац. — Ленинград.
Ленинградский электро-техн. — Ленинград.
Ленинградский хоз.-материальный — Ленинград.

СР.-АЗИАТСКИЕ Ж. Д.

Полторацкий механ. — г. Полторацк.

СЫЗРАНО-ВЯЗЕМСКАЯ Ж. Д.

Пензенский механ. — г. Пенза.

СЕВ.-КАВКАЗСКИЕ Ж. Д.

Ростовский механ. — г. Ростов-на-Дону.
Ростовский строит. — г. Ростов-на-Дону.
Владикавказск. механ. — г. Владикавказ.

ТОМСКАЯ Ж. Д.

Томский эксплоатац. — г. Томск.

УССУРИЙСКАЯ Ж. Д.

Хабаровский механ. — г. Хабаровск.

ЮГО-ЗАПАДНЫЕ Ж. Д.

Одесский механ. — г. Одесса.
Киевский эксплоатац. — г. Киев.
Киевский электро-техн. — г. Киев.
Киевский хозяйственно-материальн. — г. Киев.

ЮГО-ВОСТОЧНЫЕ Ж. Д.

Воронежский механ. — г. Воронеж.

ЮЖНЫЕ Ж. Д.

Харьковский 1-й механ. — г. Харьков.
Харьковский 2-й механ. — г. Харьков.
Харьковский эксплоатац. — г. Харьков.

МОРСКИЕ.

Архангельский, отд.: судоводительск. судомехан. — г. Архангельск.
Архангельский веч. раб., отд.: судоводительск. и судомехан.
Бакинский, судоводительск. — г. Баку.
Бакинский веч. раб., судомехан.—г. Баку.
Владивостокский, судоводительск. — г. Владивосток.
Владивостокский веч. раб., судомехан. — Владивосток.
Ленинградский, отд.: судоводительск. и судомехан. — г. Ленинград.
Ленинградский веч. раб., отд.: судоводит. и судомехан. — г. Ленинград.
Одесский отд.: судоводительск. и судомехан. — г. Одесса.
Ростовский, судомехан. — г. Ростов н/Д.
Ростовский гидро-технический — г. Ростов-на-Дону.

РЕЧНЫЕ.

Астраханский веч. раб., судомехан. — Астрахань.
Благовещенский раб., отд.: судоводительск. и судомехан. — г. Благовещенск.
Великоустюжский раб., судоводительск. — г. Вел. Устюг, Сев.-Двинск. губ.
Киевский веч. раб., отд.: судоводительск. и судомехан. — г. Киев.
Омский раб., отд.: судоводительск. и судомехан. — г. Омск.
Нижегородский речной политехникум. — г. Н. Новгород.
Нижегородский раб., судомехан. — г. Н. Новгород.
Пермский раб., судомехан. — г. Пермь.
Херсонский веч. раб. судомехан. — г. Херсон.

СЕЛЬСКОХОЗЯЙСТВЕННЫЕ ТЕХНИКУМЫ.

Задача их — подготовка техников по полеводству, землеустройству, лесоводству, топографии, животноводству, мелиорации, а также ветеринарных фельдшеров.

РСФСР.

ОБЩЕГО ХАРАКТЕРА.

Алагирский — г. Алагирь, Осетинск. обл.
Архангельский — г. Архангельск, Пермская ул., 35.
Астраханский — г. Астрахань, Покрово-Балдинский монастырь.
Барнаульский — г. Барнаул.
Барнаульский — п/о Башента, Большедербентовск. улуса, Калмыцк. обл.
Бельский — г. Бельск, Смоленск. губ.
Беседский — ст. Ястребино, С.-Зап. ж. д.
Битцовский техникум разведен. лекарств. растений — ст. Битца, М.-Курск ж. д., Московск. губ.
Богородицкий—г. Богородицк, Тульск. губ.
Брасовский — п/о Брасово, Севск. уезда, Брянск. губ.
Бурнарский — п/о Нарусово, Чуваш. обл.
Быковский — с. Быково, Никол. у., Сталингр. губ.
Велико-Устюжский (лесн. отд.) — г. Великий-Устюг, Сев.-Двинск. губ.
Вельское с.-х. отд. при педаг. техникуме — г. Вельск, Вологодск. губ.
Волоколамский — г. Волоколамск, Моск. губ.
Волоколамский — (отд. Моск. педаг. техникума) — с. Ивановское, Московск. у.
Воронежский — с. Гололобово, Придагенск. в., Воронежск. губ.
Вятский (лесн. отд.) — г. Вятка, Краснопитерск. бул.
Егорьевский — г. Егорьевск, Моск. губ., ст. Луховицы, М.-Каз. ж. д.
Иркутский — г. Иркутск.
Калужский — г. Калуга, просп. Бакунина, 113.
Каширский — г. Кашира, Московск. губ., с. Богословское.
Кемленский — с. Кемля, Лукьяновск. у., Нижегор. губ.
Кологривский — усадьба Якимцево, Кологривского у., Костромск. губ.
Костромской — г. Муравьевка, Костромск. губ.
Красноуфимский — г. Красноуфимск, Уральская обл.
Красноярский (сел.-хоз., лесн. и мелиор. отд.) — г. Красноярск.
Кубанский — г. Краснодар.
Кургано-Воскресенский — ст. Юргамыш, Омск. окр.
Ленинградский — г. Ленинград, Моховая, 6.
Минусинский — г. Минусинск.
Мордвиновский — ст. Мартышкино, С.-Зап. ж. д.
Муромцевский (лесной отд.) — им. Муромцево, Суздальск. у., Влад. губ.
Нажоковский — Ингушск. обл.
Нартасский — г. Нартасс, Марийск. обл.
Ново-Уссурийск. — п/о Авдеевка, Примор. губ.
Новгородский — г. Новгород, Григорьев., почт. ящ. № 11.
Новозыбковский — г. Новозыбков, Гомельской губ.
Новониколаевский — г. Новониколаевск.
Овиновишинский — ст. Дурово, М.-Б.-Б. ж. д. Смоленск. губ.
Омский (отд. Политехн.) — гор. Омск.
Плесский — г. Плесс, Середск. у., Ив.-Вознесенск. губ.
Погроменский — г. Самара, п/о Топкое, Бузулукск. у., Самарск. губ.
Рыбинский — г. Рыбинск, Яросл. губ.
Рыльский — г. Рыльск, Курск. губ.
Рязанский — г. Рязань, ул. Каляева, 4.
Савальский — с. Савали, Малмыжск. у., Вятск. губ.
Самарский — г. Самара.
Сарапульский — г. Сарапул, Уральск. губ.
Сред.-Волжский — п/о Усолье, Сызранск. у., Ульяновск. губ.
Ставропольский — г. Ставрополь, Сев.-Кав. кр.
Тверской (лесн. отд.) — г. Тверь, Б. Архиерейская дача.
Тимирязевский — г. Николаевск, Саратовск. губ.
Тюменский — г. Тюмень, Уральск. обл.
Ульяновский — г. Ульяновск, Конная дор., 54/2.
Урюпинский — г. Урюпино, Хоперск. окр., Сталинградск. губ.
Успенский — ст. Рязанцево, Сев. ж. д., Владим. губ.
Усть-Сысольский — г. Усть-Сысольск, Зырянск. обл.
Финский — ст. Всеволожская, Окт. ж. д., совхоз Рябово.
Череповецкий — г. Череповец.
Щаповский — ст. Подольск, М.-Кур. ж. д. (Моск. губ.).
Яранский — г. Яранск, Вятск. губ.

ЗЕМЛЕУСТРОИТЕЛЬНЫЕ.

Вятский мелиорат. — г. Вятка, ул. Дрылевского.
Донской (землеустр. и мелиорат. отд.) — г. Новочеркасск.
Ив.-Вознесенский — г. Ив.-Вознесенск, Нагорная ул.
Костромской — г. Кострома, Лазаревск., 20.
Курский — г. Курск, ул. Троцкого, 63.
Московский — г. Москва, ул. Герцена, 5.
Пензенский — г. Пенза, Московская, 34.
Пермский — г. Пермь.
Псковский — г. Псков, Гоголевская, 7.
Рязанский — г. Рязань.
Самарский — г. Самара, Кооперативн., 205.
Саратовский — г. Саратов, Астраханск., 69.
Свердловский — г. Свердловск.
Землеустр. и лесн. отд. при Томском Политехникуме — г. Томск, Карповск. пер. 16.
Ульяновский — г. Ульяновск, Панская, 31.

ВЕТЕРИНАРНЫЕ.

Архангельский — г. Архангельск, Пермская, 35.
Астраханский — г. Астрахань, ул. Бабушкина, 70.
Воронежский — г. Воронеж, Введенская, 19.
Вятский — г. Вятка, ул. К. Маркса.
Тамбовский — г. Тамбов, Октябрьск. ул.
Тобольский — г. Тобольск.

ЛЕСНЫЕ.

Архангельский — ст. Обозерская, Сев. ж. д.
Бузулукский — г. Бузулук, Самарск. губ.
Ветлужский — г. Ветлуга, Нижегор. губ.
Лесн. отд. Вольского педагог. техникума — г. Вольск, Вологодск. губ.
Гомельский — г. Гомель, парк Луначарского.
Карачижско-Крыловский — ст. Дворики, Р.-Ур. ж. д., Брянск. губ.
Лихвинский — г. Лихвин, Калужск. губ.
Марпосадский — Марпосад, Чувашск. АССР.
Московский — ст. Лосиноостровская, Сев. ж. д.
Ораниенбаумский — г. Ораниенбаум, Ленинградск. губ.
Парфинский—г. Старая-Русса, Новгор. губ.
Пензенский — г. Пенза, Троицкая, 20.
Соликамский — г. Соликамск, Урал. обл.
Суводский — г. Советск, Вятск. губ.
Талицкий — ст. Поклевская, Перм. ж. д., Урал. обл.
Тихвинский — г. Тихвин, Череповецк. губ.
Хреновский — с. Хреново, Бобровск. у., Воронежск. губ.

ЛЕСНЫЕ ОТДЕЛЕНИЯ ПРИ СЕЛ.-ХОЗ. ТЕХНИКУМАХ.

Великоустюжском — г. В. Устюг, Сев.-Двинск. губ.
Вятском — г. Вятка.
Костромском землеустроит. — г. Кострома.
Муромцевском — г. Муром, Влад. губ.
Тверском — г. Тверь.
При Читинском Политехникуме — г. Чита.

САДОВО-ОГОРОДНЫЕ.

Жиздринский — г. Жиздра, Брянск. губ.
Московский им. Тимирязева — г. Москва, Кр. Пресня, Студенцовский пр., 3.
Орловский — г. Орел, Почтов. пер., 46.
Пензенский — г. Пенза.
Черноморский Варваринский — г. Туапсе, Сев.-Кавк. кр.
Ростовский — г. Ростов, Ярославск. губ., Аннинская, 57.

РЫБОВОДНЫЕ.

Астраханский — г. Астрахань, пл. Шаумяна.
Рыбоводн. отд. Ленинградского с.-х. техникума — г. Ленинград.

ТОПОГРАФИЧЕСКИЕ.

Землемерное отдел. Ингушск. педаг. техникума — г. Владикавказ, Пушкинск. ул.
Ленинградский — г. Ленинград, набережная Жореса, 14.
Московский — г. Москва, Б. Ордынка.

ИНДУСТРИАЛЬНОГО ЗЕМЛЕДЕЛИЯ.

Ленинградский — г. Ленинград, набережная Жореса, 22.
Псковский — г. Псков, п/о Болышево.

ЗСФСР.

Амбролаурский — Амбролаури.
Ахалсенакский — Ахалсенаки.
Зугдидский — Зугдиди.
Кутаисский — г. Кутаис.
Мукузанский — Мукузани.
Тифлисский — г. Тифлис, ул. Камо, 59.
Чохатаурский — Чохатаури.

Узб ССР.

Андижанский — Андижан.
Самаркандский — г. Самарканд, Вокзальная ул.
Ташкентский — г. Ташкент, с. Луначарское.

Туркм. ССР.

Полторацкий — аул Кеши, Полторацкого района и окр.

ХУДОЖЕСТВЕННЫЕ ТЕХНИКУМЫ.

Имеют целью подготовку работников средней квалификации в областях: изобразительных искусств, музыки, театрально-сценического искусства и художественной промышленности.

Принятые сокращения: «муз.» — музыкальные; **«худож.»** — художественные.

РСФСР.

Архангельский муз. — г. Архангельск, ул. Виноградова, 84.
Астраханский муз. — г. Астрахань, ул. Шаумяна, 33.
Астраханский худ. — г. Астрахань, 3-Национальн. ул.
Брянский муз. (и шк. I ст.) — г. Брянск, Фокинск. у., 5.
Владикавказский муз. — г. Владикавказ.
Вологодский муз. — г. Вологда.
Воронежский техникум изобраз. искусств. — г. Воронеж, Грузовая, 4.
Вятский худож. — г. Вятка.
Донской муз. — г. Ростов н/Дону.
Ив.-Вознесенский муз. — г. Ив.-Возвесенск, Негорелая ул.
Иркутский муз. — г. Иркутск, Красноармейск., 2/24.
Костромской муз. — г. Кострома, зд. быв. дух. семинарии.
Красноярский муз. — г. Красноярск, пер. Горького, 11.
Кубанский худож. — г. Краснодар, Гимназическ., 47.
Кубанский муз. — г. Краснодар, ул. Гоголя, 69.
Курский муз. — г. Курск, ул. Ленина, 30.
Ленинградский худож.-пром. — г. Лениград, Демидов пер., 6.
Ленинградский Гос. Академич. Капеллы — г. Ленинград, Мойка, 20.
Ленинградский хореографич. — г. Лениград, ул. Герцена, 14.
Ленинградский муз. просвещения — г. Ленинград, ул. Некрасова, 14.
Ленинградский муз. — г. Ленинград, 1-я рота, 14.
Ленинградский муз. — г. Ленинград, канал Грибоедова, 101.
Ленинградский, сценического искусства — г. Ленинград, пр. Володарского, 46.
1-й Московский муз. — г. Москва, ул. Герцена, 13.
Московский муз. им. А. Н. Рубинштейна — г. Москва, Мерзляковск. пер. 9.
Московский муз. им. Гнесиных — г. Москва, Арбат, Собачья пл., 5.
Московский муз. им. Римского-Корсакова — г. Москва, ст. Тарасовка, Сев. ж. д.
Московский фото-кино — г. Москва, Ленинградск. шоссе, быв. ресторан «Яр».
Мстерский худож. — с. Мстеры, Владим. г.
Нижегородский худож. — г. Н.-Новгород.
Нижегородский муз. (при нем музык. шк. I ступ.) — г. Н.-Новгород.
Нижегородский театральный — г. Н.-Новгород.
Омский муз. — г. Омск, Рабфаковская, 5.
Омский худож.-промышленный — г. Омск, Октябрьск., 90.
Пензенский худож. — г. Пенза, уг. Пешей и Садовой, 1/6.
Пензенский муз. — г. Пенза, Пешая, 19.
Пермский худож. — г. Пермь.
Псковский театральный — г. Псков, Комсомольский пер., 1.
Самарский худож. — г. Самара, уг. Чапаевской и Рабочей ул.
Самарский муз. — г. Самара, Советская, 76.
Саратовский худож. — г. Саратов, Александровская ул.
Саратовский театральный — г. Саратов, Соборная пл.
Свердловский муз. — г. Свердловск.
Смоленский муз. — г. Смоленск.
Ставропольский муз. — г. Ставрополь, Красная, 41.
Сталинградский муз. — г. Сталинград, Первомайская пл.
Таганрогский муз. — г. Таганрог, ул. Ленина, 52.
Тамбовский муз. — г. Тамбов, Советская ул., 69.
Тульский муз. — г. Тула, Тургеневская, 5.
Тульский худож. — г. Тула, ул. Коммунаров, 54/56.
Уральский худож. — г. Свердловск.
Читинский муз. — г. Чита, Забайкальск. г.
Ярославский худож. — г. Ярославль, Борисоглебская, 5.
Ярославский театральный — г. Ярославль, ул. Циммервальда, 15.
Ярославский муз. — г. Ярославль, Казанская, 13.

ЗСФСР.

Эриванский худож. — г. Эривань, ул. Мартули, отд.: скульпт. и худож. мастер.

Узб. ССР.

Ташкентский муз. — г. Ташкент, ул. Карла Маркса, 31.

УССР.

В Украинской ССР техникумы являются высшими учебно-техническими заведениями, подготовляющими руководителей-специалистов (агрономов, инженеров, хозяйственников и т. п.) в узкой отрасли народного хозяйства.

ВЕЧЕРНИЕ РАБОЧИЕ.

Бердянский — г. Бердянск, Мариупольск. окр., ул. Шмидта.
Екатеринославский строит. — г. Екатеринослав, Базарная ул., 11.
Екатеринославский механ. — г. Екатеринослав, колон. им. Петровского.
Екатеринославский трансп.-механическ. — г. Екатеринослав.
Зиновьевский — г. Зиновьевск, ул. Ленина.
Каменский — г. Каменск, Екатериносл. окр.
Киевский — г. Киев, ул. Ленина, 51.
Криворожский — г. Кривой Рог, почт. ст. Вечерний Кут.
Краматорский — ст. Краматорская, Артемовск. окр.
Лисичанский — г. Лисичанск, Артемовск. окр.
Луганский — г. Луганск, ул. Юного Спартака.
Николаевский — г. Николаев, ул. Инженерная, 5/7.
Одесский — г. Одесса, ул. Троцкого, 8.
Сталинский — г. Сталино.
Харьковский народного хоз-ва — г. Харьков. ул. Донбасса, 4.
Харьковский тех-м Профинтерна — г. Харьков, Плехановская ул., 8.

ПРОМЫШЛЕННО-ЭКОНОМИЧЕСКИЕ.

Киевский торгово-промышл. — г. Киев, ул. Ленина, 6.
Киевский кооперат. — г. Киев, ул. Нероновича, 24.
Луганский кооперат. — г. Луганск, Садовая ул., 2.
Одесский торгово-промышл. — г. Одесса, Судебный пер., 2.
Полтавский агроном.-кооперат. — г. Полтава, Коломенская ул., 18.
Смелский сахароварен. — г. Смела, Черкасского окр.
Харьковский фин.-эконом. — г. Харьков, Плетневский пер., 7.

ИНДУСТРИАЛЬНЫЕ.

Екатеринославский трансп.-строительн. — г. Екатеринослав, Пушкинский пр., 77.
Житомирский — г. Житомир, Пушкинская ул., 38.
Запорожский — г. Запорожье, ул. Жуковского, 58.

Каменец-Подольский химич. — г. Каменец-Подольск, ул. Петровского, 81.
Киевский механич. — г. Киев, Егорьевский пер., 1.
Киевский строит. — г. Киев, Тимофеевская ул., 7.
Киевский электро-технич. — г. Киев, ул. Гершуни, 55-а.
Киевский трансп.-электротехн. — г. Киев, Железная колония.
Киевский по эксплоатации железа — гор. Киев, Панкеевская ул., 17.
Киевский трансп.-хозяйствен. — г. Киев, Святославская ул., 6.
Одесский электротехнич. им. Гринько — г. Одесса, Портофранковская ул.
Одесский химич. — г. Одесса, ул. Пастера, 27.
Одесский строит. — г. Одесса, Пушкинская ул., 18.
Одесский технологии зерна и муки — гор. Одесса, ул. Щепкина, 5.
Полтавский — г. Полтава, Пушкинская, ул., 56.
Сталинский горный им. Артема — г. Сталино, 1-я лин., 58.
Харьковский строит. — г. Харьков, Технологическая ул., 16.
Харьковский трансп.-механич. — г. Харьков, ул. Красноармейца.
Шостковский с рабфаком — г. Шостка, Новгород-Северск. окр., ул. Л. Толстого.

ЖЕЛЕЗНОДОРОЖНОГО ТРАНСПОРТА.

Одесский — г. Одесса.
Харьковский — г. Харьков, Екатеринославск. пер.

ВОДНОГО ТРАНСПОРТА.

Киевский водный — г. Киев, Покровская ул., 4.
Одесский морской — г. Одесса, ул. Свердлова, 8.
Херсонский — г. Херсон, Пестелевский проезд, 10.

СЕЛЬСКОХОЗЯЙСТВЕННЫЕ.

Белоцерковский — г. Белая Церковь, пл. Свободы.
Гневанский — ст. Гневань, Винницк. окр.
Дергачевский зоотехнич. — ст. Дергачи, Харьковск. окр.
Ерастовский с рабфаком — г. Ерастовка, Криворожск. окр.
Екатеринославский землеустроит. — г. Екатеринослав, ул. Шевченко, 21.
Житомирский землеустроит. — г. Житомир, ул. К. Маркса, 18.
Киевский мелиоративный — г. Киев, Вознесенский спуск, 22.
Киевский землемерный — г. Киев, ул. Революции, 8.
Луганский — г. Луганск, Опытное поле.
Майновский — г. Майновск, Нежинский окр.
Маслинский тех-м семеноводства — с. Маслинка, Белоцерковск. окр., ст. Мироново, почт. конт. Кори.
Мигеевский — г. Мигея, Первомайск. окр.
Новополтавковский — гор. Новополтавка, Одесск. окр.
Одесский землемерный мелиоративный — г. Одесса, ул. Чичерина, 4.
Полтавский землеустроит. — г. Полтава, Новопетровская, 3.
Уманский с рабфаком — г. Умань.
Херсонский им. Цурюпы — г. Херсон.
Червоноградский — г. Червоноград, Полтавск. окр., Ховтенск. ул.
Черниговский землеустроит. — г. Чернигов, ул. Ленина, 53/54.
Черниговский — г. Чернигов, Пролетарская ул. 2.

ФАРМАЦЕВТИЧЕСКИЕ.

Винницкий им. Ленина — г. Винница, пр. Ленина, 57.
Киевский — г. Киев, ул. Гершуни, 65.
Харьковский — г. Харьков, ул. 1 Мая, 8.

ХУДОЖЕСТВЕННЫЕ.

Винницкий муз. — г. Винница, просп. Ленина, 59.
Екатеринославский муз. — г. Екатеринослав.
Киевский муз. — г. Киев, ул. Свердлова, 6.
Киевский театральный — г. Киев, ул. Ленина, 9.
Межигорский керамический — г. Межигорье, Киевск. окр.
Миргородский городской керамический — г. Миргород, Лубенск. окр., ул. Гоголя, 142.
Одесский муз.-драм. — г. Одесса, Новоселовская, 63.
Одесский изобразительного искусства — г. Одесса, Преображенская ул., 14.
Одесский кино-технич. — г. Одесса, ул. Белинского, уг. Успенской ул.
Полтавский муз. — г. Полтава.

г. Профессиональные курсы.

РСФСР.

МЕДИЦИНСКИЕ КУРСЫ.

КУРСЫ ЛЕКПОМОВ.

Архангельские — г. Архангельск.
Благовещенские—г. Благовещенск, Амурск. губ.
Калужские—г. Калуга, Театральная, 62.
Курские — г. Курск, Кондыревская, 63.
Ленинградские—г. Ленинград, Чернышевск. пер., 11.
Самарские — г. Самара.
Смоленские — г. Смоленск.
Ставропольские — г. Ставрополь, Сев.-Кав. кр., Красная, 38.
Тамбовские — г. Тамбов, Губ. больница.
Таганрогские — г. Таганрог, Сев.-Кав. кр., Красная, 23.
Хабаровские — г. Хабаровск, Д.-Восток.

КУРСЫ СЕСТЕР-ВОСПИТАТЕЛЬНИЦ.

Костромские — г. Кострома.
Московские — г. Москва, 1-я Гражданск., Протопоповск. пер., 25.
Московские — г. Москва, Солянка, 12.
Нижегородские — г. Н.-Новгород.
Саратовские — г. Саратов, Введенск. ул.

КУРСЫ МЕДИЦИНСКИХ СЕСТЕР.

Воронежские — г. Воронеж, ул. Энгельса.
Ижевские — г. Ижевск, Вотск. обл.
Краснодарские—г. Краснодар, Сев.-Кав. кр.
Ленинградские им. К. Маркса — г. Ленинград, Оренбургская, 4.
Ленинградские им. Урицкого — г. Ленинград, Фонтанка, 148.
Ленинградские им. Первухина — г. Ленинград, Старорусская, 60.
Московские — г. Москва, Собачья площадка, Борисоглебск. пер., 9.
Московские — г. Москва, ул. Бакунина, 95.
Московские Баумановские — г. Москва, Лефортово, Госпитальн. пл., 1.
Нижегородские — г. Н.-Новгород.
Пензенские — г. Пенза, Красная, 18.
Ростовские — г. Ростов н/Дону.
Тульские — г. Тула, Пушкинская, 16.
Ярославские — г. Ярославль.

ЮРИДИЧЕСКИЕ КУРСЫ.

Воронежские областные—г. Воронеж, Пятницкая, 11.
Иркутские — г. Иркутск, ул. Ленина, 9/17.
Казанские — г. Казань, Чернышевск. ул., гост. «Франция».
Ленинградские — г. Ленинград, ул. Воинова, д. 47.
Московские Высшие — г. Москва, Мясницкая, 44.
Оренбургские — г. Оренбург.
Пензенские — г. Пенза, губсуд.
Пермские — г. Пермь.
Саратовские — г. Саратов, губсуд.
Сев.-Кавказские им. Курского — г. Ростов н/Д., Буденовск. пр., 105/11.
Ярославские — г. Ярославль, Никитская, 1.

ПРОМЫШЛЕННО-ЭКОНОМИЧЕСКИЕ КУРСЫ.

БУХГАЛТЕРСКИЕ, СЧЕТОВОДНЫЕ, КОНТОРСКИЕ И КООПЕРАТИВНЫЕ.

Архангельск. Счетоводные — ул. Виноградова, 88.
Архангельск. Бухгалтерские Ермилова — ул. Либкнехта, 10.
Астрахань. Счет.-бухгалтерские—ул. Шаумяна.
Барнаул. Курсы коммерческ. знаний — Пушкинская, 50.
Воронеж. Счет.-типографские — ул. Энгельса.
Гомель. Бухгалтерские.
Ессентуки. Бухгалтерские.
Ив.-Вознесенск. Счетоводные — Напалковская ул.
Ковров, Владим. губ. Бухгалтерские.
Кострома. Счет.-бухгалтерские — Волжск. набер., 12.
Курск. Бухгалтерские — ул. Ленина, 56.
Кисловодск. Бухгалтерские.

Москва. Пятницкие бухгалтерские — 1-й Кадашевск. пер., 12.
Москва. Счет.-бухгалтерские Ф. И. Болотова — ул. Воровского, 13.
Москва. Счет.-финансовые — Житная, 2.
Москва. Курсы коммерч. и практич. знаний — Арбат, 24.
Москва. Кудринские счетоводные — Садовая-Кудринская, 2.
Москва. Курсы техники конторского дела — Губотдел союза совторгслужащих, ул. Герцена, 46.
Москва. Сретенские счет.-бухгалтерские — Уланский пер., 30.
Москва. Счет.-финансовые и делопроизв.-административные — 1-я Гражд., 5.
Москва. Курсы коммерч. знаний коллектива проф. и преподавателей—Казенный пер., 9.
Москва. Губ. кооперативные—Мясницк., 36.
Н.-Новгород. Счет.-бухгалтерские.
Н.-Новгород. Канавинские счетоводные — Канавино.
Пенза. Курсы бухгалтеров и кассиров — Лекарская, 24.
Пенза. Бухгалтерские Розенберга — М. Глебовка, 20.
Пятигорск. Бухгалтерские — Советская, 37.
Пятигорск. Кооперативные и счет.-бухгалтерские.
Рыбинск, Ярославск. губ. Бухгалтерские — ул. Ленина, 23.
Самара. Бухгалтерские Миронова — ул. Толстого, 81.
Саратов. Счет.-кооперативные и делопроизводственные — Б. Кострижная, 3.
Старый Оскол, Курск. губ. Бухгалтерские.
Ставрополь. Счет.-бухгалтерские — Пролетарская, 1/29.
Тамбов. Бухгалтерские — Базарная, 67.
Тула. Бухгалтерские.
Таганрог. Курсы совработников — ул. Троцкого, 42.
Таганрог. Кооперативные.
Ульяновск. Бухгалтерские — Панская, 31.
Чита, Забайк. губ. Кооперативные.
Ярославль. Счетоводные—Революционная, 5.

КУРСЫ МАШИНОПИСИ.

Вологодские — г. Вологда.
Воронежские — г. Воронеж.
Московские Сретенские — Уланск. пер., 30.
Московские Центральные — М. Кисельн. пер., 5.
Московские Пречистенские — Сивцев-Вражек, 6.
Московские курсы, учр. А. А. Паршиным — Москворецкая, 24 и Мясницкая, 44.
Московские 1-е курсы машинописи — Страстн. бульв., 4.
Московские курсы машинописи — 1-я Тверская-Ямская, 20.
Самарские союза совторгслужащих — г. Самара, уг. ул. Венцик. и Саратовской.
Самарские, учр. Мироновым — г. Самара, ул. Толстого, 81.
Саратовские — г. Саратов, Б. Кострижн., 3.

КУРСЫ СТЕНОГРАФИИ.

Гомельские — г. Гомель.
Курские — г. Курск, ул. Радищева, 23.
Московские 1-е курсы стенографии — Страстн. бульв., 4.
Московские Пречистенские — Сивцев-Вражек, 6.
Московские Высшие Государственные — Покровка, Потапов пер., 8.
Московские, учр. Крулевым — ул. Кропоткина, 35, кв. 1.
Московские курсы стенографии—1-я Тверская-Ямская, 20.
Московские курсы, учр. А. А. Паршиным— Москворецкая, 24 и Мясницкая, 44.
Пензенские — г. Пенза.

КУРСЫ ИНОСТРАННЫХ ЯЗЫКОВ.

Воронежские — г. Воронеж, Никитская, 7.
Московские курсы Тевпо-Девильпуа — Б. Дмитровка, 2/4, кв. 10.
Московские курсы коллектива преподавателей Берлица — Кузнецкий Мост, 16.
Московские курсы иностран. языков и корреспонденции — Введенский пер., 20.
Самарские — г. Самара, Советская, 40.
Саратовские — г. Саратов, ул. Республики.
Тульские — г. Тула, ул. Коммунаров, 45.
Ульяновские — г. Ульяновск, Покровск., 55.

СЕЛЬСКОХОЗЯЙСТВЕННЫЕ КУРСЫ.

ЗЕМЛЕУСТРОИТЕЛЬНЫЕ.

Брянские — г. Брянск.
Ессентукские—г. Ессентуки, Сев.-Кавк. кр.
Каменские — г. Каменка, Сев.-Кавк. кр.

ПЧЕЛОВОДСТВА.

Краснодарские — г. Краснодар, Сев.-Кавк. кр., Новая, 107.

ПО БОРЬБЕ С ВРЕДИТЕЛЯМИ.

Ленинградские — г. Ленинград.

КУРСЫ КРОЙКИ, ШИТЬЯ И ШЛЯП.

КУРСЫ КРОЙКИ И ШИТЬЯ.

Г. Москва.

Зенченко — Арбат, 12.
Лебедевой — ул. Бакунина, 18.
Лев — Петровка, 12.
Малковой-Мацак — Б. Дмитровка, 9.
Милославского — Долгоруковская, 8.
Никитиной — ул. Белинского, 4.
Коженовой — Чапаевск. ул.
Ореховой — Б. Даниловская, 8.
Петровой-Музыковской — Садовая-Триумфальная, 70/2.
Ткачевой — Б. Полянка, 33/39.
Уваровой — Мясницкая, 34.
Фиолетовой — 1-я Гражданск., 13.
Хрисогелос—Тверская, Георгиевск. пер., 16/1.
Юдиной — ул. Крапоткина, 38.
Баумановские районные — Елоховск. пл., Спартаковск. пер., 17.

Кунцевские курсы — ст. Кунцево, М.-Б.-Б. ж. д., Московск. губ.

Г. Самара.

Андреева — Советская, 126.
Ариадовой — Симбирская, 39.
Графе — Саратовская. 115.
Капиловой — ул. Толстого, 216.
Ковалевой — ул. Степана Разина, 41.
Лазуновой — Советская, 116.
Маршановой — Садовая, 216.
Тюренковой — Симбирская, 39.
Урецкой — Чапаевская, 141.

Г. Сталинград.

При Губодежде — Октябрьск. ул.
Карцевой — Жигулевск., 33.

Г. Краснодар (Сев.-Кавк. кр.).

Коробчинской-Ракусовской.

Г. Тула.

Барымовой — ул. Свободы, 24.
Борисовой — ул. Свободы, 50.
Кураковой — ул. Свободы, 27.
Троицкой — ул. Свободы, 15.

КУРСЫ ШЛЯП.

Г. Москва.

Витт — Тверская, 62.
Гошет-Борзовой — Б. Дмитровка, 9.
1-е Московские — Кузнецкий Мост, 4.
Терентьевой — Садов.-Триумфальн., 2/70.

УССР.

ПЕДАГОГИЧЕСКИЕ КУРСЫ (3-годичные).

Александрийские — г. Александрия, Кременчугск. окр.
Ахтырские — г. Ахтыр, Харьк. окр., ул. Троцкого, 2.
Белоцерковские — г. Белая-Церковь.
Бердичевские—г. Бердичев, Училищн. ул., 7.

Состоящие в ведении Москпрофобра
СЧЕТНО-БУХГАЛТЕРСКИЕ КУРСЫ КАЛЛИГРАФИИ И МАШИНОПИСИ
П. В. МОСКВИНА.
МОСКВА, Уланский пер., бл. Красных вор., д. 30. Телеф. 2-22-25.
Начало зимнего семестра на основном, специальном и подготовит. отделениях 1-го сентября, летнего—1-го марта.
Количество мест ограничено. Прием по предварительной записи.
При курсах **Бухгалтерский каллиграфический кабинет** для производства судебн. и частн. экспертиз по счетоводству и сличению почерков.
Краткие проспекты высылаются бесплатно.
Завед. Курсами *П. В. Москвин.* 778

Бердянские — г. Бердянск, Мариупольск. окр., Красный дом.
Бориспольские — г. Борисполь, Киевск. окр.
Винницкие (украинск.) — г. Винница.
Винницкие (еврейск.) — г. Винница.
Волчанские — г. Волчанск, Харьк. окр., Пушкинская ул., 5.
Гадячские — г. Гадяч, Роменск. окр.
Гайсинские — г. Гайсин, Тульчинск. окр.
Глуховские — г. Глухов, Новгород-Северск. окр.
Городищенские — г. Городище, Шепетовск. окр.
Городняцкие — г. Городня, Черниг. окр.
Гришинские — г. Гришино, Артемовск. окр.
Добровеличковские — г. Добровеличковка, Первомайск. окр.
Екатеринославские — г. Екатеринослав, колония им. П. Петровского.
Житомирские еврейские — г. Житомир, М. Бердичевск. ул., 21.
Житомирские украинские — г. Житомир, ул. К. Маркса, 46.
Запорожские — г. Запорожье, ул. Жуковского, д. Партшколы.
Зиновьевские — г. Зиновьевск, ул. Ленина, уг. ул. Калинина.
Звягильские украинские — г. Звягиль, Житом. окр.
Изюмские — г. Изюм, д. Семилетн. школы.
Каменские — г. Каменск, Екатериносл. окр.
Киевские им. Гринченко (украинские) — г. Киев, Богоутовская ул., 6.
Киевские им. Пирогова (русские)—г. Киев, Трехсвятительская ул., 12.
Киевские (еврейские) — г. Киев, ул. Воровского, 12.
Киевские (польские) — г. Киев, Рыльский пер., 10.
Криворожские — г. Кривой Рог, ул. Глинки, 25.
Конотопские — г. Конотоп, Сосновск. ул., 56.
Коростышевские — г. Коростышев, Житом. окр.
Корсунские — г. Корсунь, Черкасск. окр.
Кременчугские — г. Кременчуг. Гоголевская ул., 7.
Купянские — г. Купянск, ул. 1-го Мая.
Лубнинские — г. Лубны, Залечебная ул.
Мариупольские—г. Мариуполь, ул. Р. Люксембург, 8.
Мелитопольские — г. Мелитополь, ул. Ленина, 37.
Могилевские — г. Могилев, ул. Ленина, 48.
Мринские — г. Мрин, Нежинск. окр.
Новомосковские — г. Новомосковск, Екатеринославск. окр., Советск. ул., 25.
Одесские одногодичные (молдаванские) — г. Одесса.
Остерские — г. Остер, Черниг. окр.
Павлоградские — г. Павлоград.
Пирятинские — г. Пирятин, Прилуцк. окр.
Полтавские — г. Полтава, ул. Луначарского, 40.
Преславльские — г. Преславль, Мариупольск. окр.
Прилуцкие — г. Прилуцк.
Проскуровские — г. Проскуров.
Ржищевские — г. Ржищев, Киевск. окр., ул. Шевченко.
В. Сорочинские — г. В. Сорочинцы, Лубнинск. окр.
Старобельские — г. Старобельск.
Сумские — г. Сумы.
Тульчинские — г. Тульчин.
Уманские — г. Умань, ул. М. Фонтанка, 9.
Харьковские (украинские) — г. Харьков, Гоголевская ул., 7.
Харьковские (еврейские) — г. Харьков, Гоголевская ул., 7.
Хортицкие — г. Хортица, Запорожск. окр.
Черкасские — г. Черкассы, Комсомольская ул., 33.
Червоноградские — г. Червоноград, Полтавск. окр.

МЕДИЦИНСКИЕ КУРСЫ.

Киевские при клубе «Медсантруд», отд-ия медиц. и санит. — г. Киев, ул. Короленко, 47.
Киевские при Детском Ортопедическом ин-те, отд-ия: медиц. и санит.—г. Киев, ул. Январского Восстания.
Киевские при Клиническом ин-те, отд-ия: медиц. и санит. — г. Киев, ул. Пятакова.
Киевские при Центральной лечебнице водного транспорта, отдел.: медиц. и санит. — г. Киев, Львовская, 46
Киевские при клубе им. Ленина, отд-ия: медиц. и санит. — г. Киев, Соломенка.
Киевские при Приюте Увечного Ребенка, отд-ия: медиц. и санит. — г. Киев.
Киевские при 1-й раб. лечебнице, отд-ия: медиц. и санит. — г. Киев, Лукьяновка.
Киевские при лечебн. им. Шевченко, отд-ия: медиц. и санит. — г. Киев.
Киевские при Октябрьской лечебнице, отд-ия: медиц. и санит. — г. Киев.
Лебединские медиц. — г. Лебедин.
Одесские фармацевтические — г. Одесса.
Харьковские санит. грамотности — г. Харьков, 51-я лечебница, Садово-Куликовск., 6.
Харьковские санит. грамотности — г. Харьков, Холодногорск. лечебница, Тюремная, 4.
Харьковские санит. грамотности—г. Харьков, 4-я Рабочая поликлиника.
Харьковские санит. грамотности—г. Харьков, Основная лечебница.
Херсонские «Медсантруд» — г. Херсон.
Черкасские фармацевтические — г. Черкассы.
Черниговские фармацевтические — г. Чернигов.

СОЦИАЛЬНО-ЭКОНОМИЧЕСКИЕ КУРСЫ.

Киевские краткосрочные юридические при губсуде — г. Киев, б. Присутств. места.
Киевские «эсперанто» — г. Киев, ул. Ленина, 32.
Криворожские бухгалтерские — г. Кривой-Рог.
Мариупольские украинские — г. Мариуполь, Советская ул., 6.
Одесские подготовки технических работников — г. Одесса.
Одесские машинописи — г. Одесса.
Одесские юридические — г. Одесса.
Полтавские торгово-промышлен. проф. — г. Полтава.
Полтавские финансово-статистич. проф. — г. Полтава.
Уманские кооперативные — г. Умань, Прохожий пер., 4.
Харьковские бухгалтерские 6-месячн. — г. Харьков, Карповская, 14.
Харьковские иностр. яз. — г. Харьков, Пушкинская, 69.
Харьковские стенографии — г. Харьков, Пушкинская, 69.
Харьковские юридические — г. Харьков.
Харьковские счетоводные — г. Харьков.
Харьковские кооперативные — г. Харьков.
Черниговские бухгалтерские — г. Чернигов.

КУРСЫ НА ТРАНСПОРТЕ.

Дебальцевские рабочего юношества при шк. ученичества — Дебальцево.
Екатеринославские артельных старост — Екатеринослав, Железнодорожный, д. 51.
Екатеринославские артельных старост — Екатеринослав, Ек. ж. д.
Екатеринославские дорожных мастеров Правления Ек. ж. д. — г. Екатеринослав, просп. К. Маркса.
Екатеринославские дорожных мастеров — Екатеринослав, Ек. ж. д.
Екатеринославские электротехн. — Екатеринослав, Ек. ж. д.
Екатеринославские электротехн. — Екатеринослав, Свердловская, 72.
Изюмские рабочего юношества при шк. ученичества — г. Изюм.
Киевские счетно-финансовые — г. Киев.
Киевские автомехаников — г. Киев, ул. Короленко, 33.
Киевские нарсвязи — г. Киев.
Киевские счетно-финансовые — г. Киев.
Конотопские рабочего юношества—Конотоп.
Крюковские рабочего юношества — Крюков.
Лиманские рабочего юношества при шк. ученичества — Лиман.
Одесские рабочего юношества при слесарной школе, отд-ия: слесарное и котельное — г. Одесса.
Одесские котельщиков — г. Одесса.
Одесские водтрана — г. Одесса.
Одесские котельщиков — ст. Одесса, Ю.-З. жел. дор.
Полтавские рабочего юношества — г. Полтава.
Харьковские, округа связи — г. Харьков.
Херсонские рабочего юношества при школе ученичества, отд-ие слесарное — гор. Херсон.
Херсонские профликнепа палубной и машинной команд — г. Херсон.

СЕЛЬСКОХОЗЯЙСТВЕННЫЕ КУРСЫ.

Житомирские землемерно-землеустроит. — г. Житомир, ул. Маркса, 18.
Млиевские сельскохозяйств. 3-месячн. — г. Млиев, Черкасского окр.
Одесские землемерные — г. Одесса.

КУРСЫ ХУДОЖЕСТВЕННОГО ОБРАЗОВАНИЯ.

Зиновьевские муз. — г. Зиновьевск.
Николаевские муз. — г. Николаев.
Одесские 1-е муз. — г. Одесса.
Одесские 2-е муз. — г. Одесса.
Одесские 3-и муз. — г. Одесса.
Одесские муз. Линтрана — г. Одесса.
Одесские прикладного рисования—г. Одесса.
Харьковские муз. — г. Харьков, Пушкинская, 66.
Херсонские муз. — г. Херсон.

КУРСЫ ПРОФОБРАЗОВАНИЯ РАБОЧИХ.

Александрийские ликвидации техн. неграмотности — Александрия.
Алмазнянские профкурсы, горное отд-ие—Алмазнян, Ровенецкого р.
Амвросиевские профтехкурсы, строит. отделение — Амвросиевка.
Бердичевские долгосрочные для рабочих — г. Бердичев.
Боково-Антрацитные — Боково-Антрацит, Краснопромышленного р.

Брянские — Брянск, Лозовопавловского района.
Буденовские профтехн., горное отд-ие — Буденовка.
Винницкие повышения квалификации рабочих — Винница, ул. Раковского, 49.
Горловские 2-год., горное отд-ие — Горловка.
Горловские одногод. № 8 — Горловка.
Горловские одногод. № 5 — Горловка.
Екатеринославские радио-курсы — Екатеринослав, Ушинский пр., 3.
Екатеринославские веч. при з-де им. Петровского, отд-ия: механ.—Екатеринослав.
Екатеринославские веч. раб. — Екатеринослав, Упорная, 11.
Житомирские веч. раб. — Житомир, М. Бердичевская, 25.
Запорожские одногод. пожарные — Запорожье.
Запорожские 6-мес. техн. грамоты — Запорожье.
Зиновьевские веч. раб. — г. Зиновьевск.
Зиновьевские курсы юношества при з-де «Красная Заря» — г. Зиновьевск.
Кадиевские 2-год. — Кадиевка.
Кадиевские одногод. — Кадиевка, Лозовопавловского р.
Киевские строит. им. Савченко — г. Киев, Нестеровская, 44.
Киевские геолого-разведочно-торфяные, отделение геолого-торфян. — г. Киев, Тимофеевская, 12.
Киевские машинописи — г. Киев, ул. Воровского, 1.
Киево-Печерские, металлистов при Красном. арсенале — г. Киев, Печерск.
Киево-Раковские, металлистов — г. Киев, Раковка.
Киевские стенографии — г. Киев, Пушкинская, 32.
Киевские счетоводн. — г. Киев, ул. Воровского, 1.
Киевские счетоводн., при упр. коммун. предприят. — г. Киев.
Киевские трамвайн. раб. — г. Киев.
Лидиевские, с отд-иями: механ., врубовых машин. — Лидиевка.
Луганские, при Патрон. з-де, металл. отд-ие — г. Луганск.
Луганские, при з-де «Октябрьская Революция», металл. отдел — г. Луганск.
Макеевские, с металл. отд-ием—Макеевка.
Макеевские профтехн., хим. отд-ие — Макеевка.
Несветеевичские одногод. — Несветеевичи.
Никитовские одногод. — ст. Никитовка, Калинин. шахта.
Николаевские веч. ликвидации неграмотности при з-де «Марти» — Николаев.
Николаевские веч. ликвидации техн. неграмотности, при райкоме ВСРМ—Николаев.
Одесские при допре — Одесса.
Одесские инструкторские — Одесса.
Одесские кройки и шитья — Одесса.
Одесские металлистов — Одесса.
Одесские печатников — Одесса.
Одесские пищевиков — Одесса.
Одесские радио-телеграфные — Одесса.
Одесские центральные раб. — Одесса.
Харцизские профтехн. 2-год., механ. отд-ие — Харциз.
Харьковские, при ВЭК — Харьков.
Харьковские деревообделочников — Харьков.
Харьковские инвалидов — Харьков.
Харьковские при з-де пивоварения — Харьков.
Харьковские пищевиков — Харьков.
Харьковские при з-де «Свет Шахтера» — Харьков, Газовая, 6.
Харьковские при з-де «Серп и Молот» — Харьков, Корсиковская, 15.
Харьковские строителей — Харьков.
Харьковские при трамвайном депо — Харьков.
Харьковские при электро-монтажном бюро—Харьков.
Черкасские повышения квалификации — Черкассы, ул. Свердлова, 20.
Черкасские счетоводства — Черкассы.
Чулковские профтехн., горное отд-ие — Чулковка.
Щербиновские одногод. — Щербиновка, ст. «Железная».
Щегловские профтехн. одногод., горное отделение — Щегловка.
Одесские нарсвязи — Одесса.
Одесские кожевен. промышленности—Одесса.
Одесские котельщиков — Одесса.
Первомайские — Первомайск.
Переездинские 2-год. при з-де «Донсода», хим. отд-ие — ст. Переездная.
Полтавские веч. раб. — Полтава.
Полтавские мукомольно-тех. — Полтава.
Прохоровские — Прохоров, Дмитриевского р.
Раковские профтехн., горное отд-ие — Раковка.
Славянские 6-мес. повышения квалификации счетоводов — г. Славянск.
Смелские повышения квалификации—Смела.
Смоляниновские, отд-ия: горное, машиностроит. — Смолянинов, Старобельского окр.
Смоляниновские профтехн., механ. отд-ие—Смолянинов.
Софиевские, горное отд-ие — Софиевка.
Сталинские, металл. отд-ие — Сталино.
Уманские веч. раб.—г. Умань, ул. Октябрьской Революции.
Ханженковские профтехн., горное отд-ие—Ханджeнковский рудник.

Д. Профессиональные школы.

Задача их — подготовка: 1) квалицированных рабочих для нужд коммунального хозяйства, кустарной мелкой и средней промышленности и сельского хозяйства и 2) эксплоатационных рабочих для некоторых отраслей промышленности, а также 3) низшего административно-технического персонала.

ИНДУСТРИАЛЬНО-ТЕХНИЧЕСКИЕ ШКОЛЫ.

РСФСР.

АРХАНГЕЛЬСКАЯ ГУБ.

Вознесенская — с. Вознесенье, Арханг. у.

БРЯНСКАЯ ГУБ.

Бежицкая — г. Бежица, ул. Ленина.
Брянская — г. Брянск, ул. 3-го Интернационала, 42.
Людиновская — с. Людиново.
Песочинская—Песочинский Зав., Бежицк. у.
Севская — г. Севск, ул. Розы Люксембург.

ВЛАДИМИРСКАЯ ГУБ.

Вязниковская — г. Вязники.
Киржачская — г. Киржач.
Ковровская — г. Ковров.
Меленковская — г. Меленки.
Муромская — г. Муром.

ВОЛОГОДСКАЯ ГУБ.

Вологодская — г. Вологда.
Устьинская — ст. Устье, Кадниковск. у.

ВОРОНЕЖСКАЯ ГУБ.

Алексеевская — ст. Алексеевка.
Богучаровская — г. Богучар.
Воронежская — г. Воронеж, сл. Чижовка, Б. Петровск., 24.
Воронежская — г. Воронеж, Плехановская, 54.
Задонская — г. Задонск.
Ольховатская — слоб. Ольховатка, Россошанск. у.
Острогожская — г. Острогожск, сел. Нов. Сотня.
Придачевская — сл. Придача, Воронежск. у.
Чижовская — сл. Чижовка, Предтеченск. у.

ВЯТСКАЯ ГУБ.

Вятская — г. Вятка, ул. Дрылевского.
Нолинская — г. Нолинск.
Уржумская — г. Уржум.
Халтуринская — г. Халтуринск.
Яранская — г. Яранск.

ГОМЕЛЬСКАЯ ГУБ.

Гомельская — г. Гомель, Могилевская, 65.
Гомельская — Гомель, Ветряная, 40.

ИВАНОВО-ВОЗНЕСЕНСКАЯ ГУБ.

Васильевская — с. Васильевское, Шуйск. у.
Майдаковская — сел. Майдаково, Юрьевецкого у.
Макарьевкая — г. Макарьев.
Юрьевецкая — г. Юрьевец.

КАЛУЖСКАЯ ГУБ.

Козельская — г. Козельск.
Мешеевская — г. Мешеевск.

КОМИ (ЗЫРЯНСКАЯ) ОБЛ.

Айкинская—п/о Айкинск, Устьсысольск. у.
Устьсысольская — г. Устьсысольск, Советская, 29.

КОСТРОМСКАЯ ГУБ.

Большесольская — посад Больш. Соли, Костр. у.
Буйская — г. Буй.
Галичская — г. Галич.

КУРСКАЯ ГУБ.

Борисовская — с. Борисово.
Путивльская — г. Путивль, Рыльск. у.
Суджанская — г. Суджа, Льговск. у.

ЛЕНИНГРАДСКАЯ ГУБ.

Важинская — с. Важин.
Гдовская — г. Гдов.
Дружногорская — пос. Дружная Горка.
Ленинградская — Ленинград, Вас. Остров, 11-я линия, 3.
Ленинградская — с. Володарское.
Ленинградская еврейская — Ленинград.
Лужская — г. Луга.
Им. Небогина — Ленинград, Безбородинск. пер., 26.
Школа при Балт. заводе — Ленинград, Косая линия, д. 16.
Шк. точной механ. и оптики — Ленинград, Демидов пер., 10.

МОСКОВСКАЯ ГУБ.

Верейская «1 Мая» — г. Верея.
Дмитровская — г. Дмитров.
Егорьевская — г. Егорьевск.
Знаменско-Губайловская им. Ногина — ст. Павшино, М.-Б.-Б. ж. д., сел. Знаменское-Губайлово.
Коломенская им. Калинина — г. Коломна, М. Запрудная, 50.
Московская — Москва, Донская ул., 45, при Текст. ин-те.
Московская — Москва, Сад.-Черногрязская ул., 4.
Московская — Москва, Сокольники, Лучевой просек, 52.
Подольская — г. Подольск.
Рузская — г. Руза.
Шк. им. Декабрьск. Вооруж. Восстания 1905 г. — Москва, Большевистская ул., 30, при Прохоровской М-ре.
Шк. им. Калинина — Москва, 1-я Миусская, 3/12.

МАРИЙСКАЯ ОБЛАСТЬ.

Краснококшайская — г. Краснококшайск.

НИЖЕГОРОДСКАЯ ГУБ.

Арзамасская — г. Арзамас.
Б.-Мурашкинская — с. Б.-Мурашкино, Лысковск. у.
Горбатовская — г. Горбатов, Павловск. у.
Канавинская — г. Н.-Новгород, Канавино.
Лысковская — г. Лысков.
Павловская — г. Павлов.

НОВГОРОДСКАЯ ГУБ.

1-я Боровичская — г. Боровичи, пл. Володарского, 15.
2-я Боровичская—г. Боровичи, уг. Коммун. и Тверской.
Новгородская — г. Новгород, близ Колмова.
Новгородская — г. Новгород, Славная, 40.

ОРЛОВСКАЯ ГУБ.

Елецкая — г. Елец, ул. III Интернационала.
Мценская — г. Мценск, Советская, 4.
Орловская — г. Орел, Воскресен. пл.
Орловская — г. Орел, 3-я Посадская, 2.

ПСКОВСКАЯ ГУБ.

Опочская — г. Опочка, ул. Ленина, 62.
Псковская — г. Псков, Пролетарский бульвар, 26.
Псковская — г. Псков, ул. Калинина, 7.

РЯЗАНСКАЯ ГУБ.

Рязанская — г. Рязань, Полев. ул.
Рязанская — г. Рязань, Вознесенская, 13.
Ряжская — г. Ряжск, Красн. ул.
Сапожковская — г. Сапожок.
Скопинская — г. Скопин.
Шацкая — г. Шацк, Первомайск. ул.

САМАРСКАЯ ГУБ.

Бугурусланская — г. Бугуруслан.
Бузулукская — г. Бузулук.
Мелекесская — г. Мелекесс
Самарская—г. Самара, Александровская, 67.
Старо-Буянская — с. Старо-Буян, Ново-Буянской вол.
Ставропольская — г. Ставрополь.

САРАТОВСКАЯ ГУБ.

Баландинская — с. Баланда, Аткарск. у.
Балашевская — г. Балашев.
Вольская — г. Вольск.
Камышинская — г. Камышин.
Кузнецкая — г. Кузнецк.
Саратовская — г. Саратов, Бол. Костринская.
Сердобская — г. Сердобск.
Хвалынская — г. Хвалынск.

СТАЛИНГРАДСКАЯ ГУБ.

Николаевская с.-х. монтеров — г. Николаев, Ремеслен., 114.
Сталинградская — г. Сталинград.
Сталинградская им. Кулибина—Сталинград, Бельская, 29.

СЕВЕРО-ДВИНСКАЯ ГУБ.

Велико-Устюжская—Великий Устюг, Красноармейская, 18.
Краснобарская — с. Краснобарск.
Ляльская — г. Ляльск.
Сольвычегодская — Сольвычегодск.

СМОЛЕНСКАЯ ГУБ.

Бельская — г. Белый.
1-я Вяземская — г. Вязьма.
2-я Вяземская — г. Вязьма.
Дорогобужская — г. Дорогобуж.
Духовщинская — г. Духовщина
Рославльская — г. Рославль.
1-я Смоленская — г. Смоленск.
2-я Смоленская — г. Смоленск, Рославльское шоссе.

ТАМБОВСКАЯ ГУБ.

Арженская — село Арженское, при сукон. ф-ке.
Борисоглебская — г. Борисоглебск, Советская, 11.
Липецкая — г. Липецк, Гостинная, 2.
Моршанская — г. Моршанск.
Тамбовская — г. Тамбов, уг. Державн. и ул. К. Маркса.

ТВЕРСКАЯ ГУБ.

Бежецкая — г. Бежецк.
Вышневолоцкая — г. Вышн.-Волочек.
Калязинская — г. Калязинск.
Кашинская — г. Кашин.
Кимрская — г. Кимры.
Краснохолмская — г. Кр. Холм.
Новоторжская — г. Нов. Торжок.
Ржевская — г. Ржев.
Старицкая — г. Старица.
1-я Тверская — г. Тверь, ул. Радищева, 21/53.
2-я Тверская — г. Тверь, Смоленск. пер.
Тихвинская — п/о Сытьково, село Тихвинское.

ТУЛЬСКАЯ ГУБ.

Алексинская — г. Алексин.
Белевская — г. Белев.
Ефремовская — г. Ефремов.
Моховская — ст. Шатилово, Ю.-Вост. ж. д.
1-я Тульская — г. Тула.
2-я Тульская — г. Тула.

УЛЬЯНОВСКАЯ ГУБ.

Алатырская — г. Алатыр.
Ардатовская — г. Ардатов, ул. Володар-
Белозерская — с. Поповка.
Корсунская — г. Корсунь.
Мачкасская — п/о Мадаево, с. Сабур.-Мачкассы, Ардатовск. у.
Сызранская — г. Сызрань.
Ульяновская — г. Ульяновск, Набережная р. Свияги, 1/52.
Ульяновская им. КИМ — г. Ульяновск, Мартыновская, 37.
ского.

ЧЕРЕПОВЕЦКАЯ ГУБ.

Череповецкая — г. Череповец.
Шухободская — Абакамское п/о, село Шухободь.

ЧУВАШСКАЯ ОБЛ.

Мар.-Посадская шк. инструкторов — г. Мар. Посад.
Чебоксарская — г. Чебоксары, М. Советская, 16.

ЯРОСЛАВСКАЯ ГУБ.

Глебовская — г. Глебово, Рыбинск. у.
Даниловская — г. Данилов, ул. Урицкого, 28.
Мологская — г. Молога, Республиканская.
Ростовская — г. Ростов, Ленинск. пр., 33.
Рыбинский—г. Рыбинск, ул. Плеханова, 2.
Середская — с. Середа.
Тутаевская — г. Тутаев, Красноармейская, 56.
Угличская г. Углич, Ильинская, 2.
Ярославская — г. Ярославль, Республиканская, 62.

УРАЛЬСКАЯ ОБЛ.

Абатская — с. Абатское, Тюменск. окр.
Алапаевская — Алапаевский Завод.
Березниковско-Усольская — г. Усолье.
Бисертская — Бисертский Завод.
Кизеловская — г. Кизель.
Ильинская — с. Ильинское, Пермск. окр.
Ирбитская — г. Ирбит.
Кунгурская — г. Кунгур.
Курганская — г. Курган.

Камышловская — г. Камышлов.
Каслинская — Каслинский Завод.
Миасская — г. Миасс.
Михайловская — Михайловский Завод.
Осинская — г. Оса.
Очерская — Очерский Завод, Пермск. окр.
Пермская — г. Пермь.
Ревдинская — Ревдинский Завод.
Режевская — Режевский Завод.
Свердловская — г. Свердловск, ул. Малышева.
Свердловская — г. Свердловск, ул. Либкнехта.
Н. Тагильская — г. Н. Тагиль.
Тобольская — г. Тобольск.
Тюменская — г. Тюмень.
Турьинская — г. Турьинск.
Тюменская — г. Тюмень.
Усть-Кишерийская — с. Усть-Кишер., Кунгурск. окр.
Челябинская — г. Челябинск.
Чердынская — г. Чердынь.
Черемисская — с. Черемисское.
Шумихинская — с. Шумиха.
Юговская — Юговский завод, Пермск. окр.
Юго-Осетинская — Юго-Осетинский Завод, Перм. окр.

СЕВЕРО-КАВКАЗСКИЙ КРАЙ.

Азовская — г. Азов.
Баталпашинская — г. Баталпашинск.
Брюховецкая — стан. Брюховецкая.
Васютинская — ст. Васютинская.
Владикавказская — г. Владикавказ, ул. Ноя Буагидзе.
Воронцовская — ст. Воронцово-Александровская, С.-Кав. ж. д.
Георгиевская — г. Георгиевск, Красная ул.
Григориполисская — стан. Григориполисская, Армавирск. окр.
Грозненская — г. Грозный.
Донецкая — Меньково-Колитвинск. п/о.
Ейская — г. Ейск.
Константиновская — ст. Константиновская.
Краснодарская 1-я — г. Краснодар.
Краснодарская 2-я — г. Краснодар.
Лабинская — ст. Лабинская, Армавирск. окр.
Майкопская — г. Майкоп.
Михайловская — ст. Михайловская, Армавирск. окр.
Новороссийская — г. Новороссийск, Александровск., 4.
Новочеркасская — г. Новочеркасск.
Петрозаводская — г. Петрозаводск.
Прикумская — г. Прикумск.
Пролетарская — ст. Пролетарская, С.-Кав. жел. дор.
Пятигорская — г. Пятигорск, Советский пр., 73.
Пятигорская им. Халтурина — г. Пятигорск, пр. Калинина, 42.
Пятигорская — г. Пятигорск, Октябрьская, 40.
1-я Ростовская — г. Ростов н/Д.
2-я Ростовская — г. Ростов н/Д.
3-я Ростовская — г. Ростов н/Д.
Славянская — стан. Славянская.
Средне-Егорлыкская — сел. Ср. Егорлык, ст. Торговая, С.-Кав. ж. д.
Ставропольская — г. Ставрополь, Красная, 61.
Таганрогская — г. Таганрог, Чеховская. 55.
Темрюкская — ст. Темрюковская, С.-Кав. жел. дор.

ЗАБАЙКАЛЬСКАЯ ГУБ.

Благовещенская — г. Благовещенск.
Владивостокская — г. Владивосток, Ленинская, 19
Механическое отделение при Вознесенской с.-х. и профтехнич. школе — стан. Вознесенская.
Никольско-Уссурийская — г. Никольск-Уссурийск.
Отделение с.-хоз. машиностроения при Октябрьской с.-х. и проф. технической школе — стан. Октябрьская.
Читинская — г. Чита.

СИБИРСКИЙ КРАЙ.

Барнаульская — г. Барнаул.
Бийская — г. Бийск.
Бодайбовская — с. Бодайбо.
Иркутская — предместье Марата, Якутская ул., 10/2.
Каинская — г. Каинск.
Новониколаевская — г. Новониколаевск.
Омская — г. Омск, Московская, 5.
Томская — г. Томск.

УССР.

АРТЕМОВСКИЙ ОКР.

Индустриальная — Артемовск.
Индустриальная — Славянск.
Индустриальная — Лисичанск.
Индустриальная — Енакиево.

БЕЛОЦЕРКОВСКИЙ ОКР.

Механическая — Белая-Церковь, пл. Свободы.
Механическая — Таращa.
Сельскохозяйственного строительства — С. Липки, почта Корнин.

БЕРДИЧЕВСКИЙ ОКР.

Механическая — Бердичев.
Механическая — Линцы.

ВИННИЦКИЙ ОКРУГ.

Профтехшкола — г. Вороновицы.
Сахароварения — Гневань.
Строительно-мелиоративная — Винница, ул. Коцюбинского.
Электро-механическая — Винница, ул. Коцюбинского, 7.

ГЛУХОВСКИЙ ОКР.

Индустриальная — Шостка.
Индустриальная — Глухов.

ЕКАТЕРИНОСЛАВСКИЙ ОКР.

Строительная — Екатеринослав, Базарная.
Электро-техническая—Екатеринослав, Елисаветградская, 6.

ЖИТОМИРСКИЙ ОКР.

Индустриальная — г. Житомир, Пушкинская, 38.

ЗАПОРОЖСКИЙ ОКР.

Механическая — Запорожье, Журавск., 48.
Механическая — Гнедин.
Техно-агрономическая — Орехов.
Техно-агрономическая — Гуляй-Поле.
Химическая — Запорожье, Журавская, 48.

ЗИНОВЬЕВСКИЙ ОКР.

Механическая — Новгородка.
Профтехшкола — Зиновьевск.
Профтехшкола — Бобринец.

ИЗЮМСКИЙ ОКР.

Индустриальная — Изюм, Советск. пл., 19.

КАМЕНЕЦКИЙ ОКР.

Механическая — Н. Ушица.

КИЕВСКИЙ ОКР.

1-я Механическая — Киев, Егорьевский пр., 14.
2-я Механическая — Киев, Воздухофлотское шоссе, 22.
Механическая — Мироцкое.
Профтехшкола — Переяслав.
1-я Строительная — Киев, б. Пятакова, 59.
2-я Строительная — Киев, Нестеровск., 44.
Электро-профшкола — Киев, улица Гершуни, 55-а.

КРЕМЕНЧУГСКИЙ ОКР.

Механическая — Александровск.
1-я Профтехшкола — Кременчуг, Троицкий пр., 11.
2-я Профтехшкола — Кременчуг, уг. Преображенской и Биржевой, 31.

КРИВОРОЖСКИЙ ОКР.

Индустриальная — Братолюбовка.
Индустриальная — Ново-Григорьевка.
Индустриальная — Ст. Саксочань.

КОНОТОПСКИЙ ОКР.

Индустриальная — Корюковка.
Механическая — Кролевец.

КУПЯНСКИЙ ОКР.

Механическая — Купянск, Колонтаевск. ул.

ЛУБЕНСКИЙ ОКР.

Профтехническая — Хорол.
Строительная — Лубны.

ЛУГАНСКИЙ ОКР.

Индустриальная — Луганск.

МАРИУПОЛЬСКИЙ ОКР.

Индустриальная — Мариуполь.

МЕЛИТОПОЛЬСКИЙ ОКР.

Механическая — Мелитополь.
Профтехшкола — с. Астраханка.
Профтехшкола—Бердянск, «Красный Дом».
Профтехшкола — Геническ.
Техническая — Мелитополь.

МОГИЛЕВСКИЙ ОКР.

Техническая — Бар.
Электро-профшкола — Могилев.

МОЛДАВАНСКАЯ АССР.

Механическая — Ананьев.
Профтехшкола — Балта.
Электро-техническая — Тирасполь.

НИКОЛАЕВСКИЙ ОКР.

Индустриально-керамическая — Наколаев, Артиллерийская, 3/2.

НЕЖИНСКИЙ ОКР.

Агро-техническая — Нежин.
Профтехшкола — Ново-Басань.
Профтехшкола — Мрин.

ОДЕССКИЙ ОКР.

Механическая — Березовка.
Мукомольная — Одесса.
1-я Профшкола «Металл» — Одесса.
2-я Профшкола «Металл» — Одесса.
3-я Профшкола «Металл» — Одесса.
4-я Профшкола «Металл» — Одесса.
5-я Профшкола «Металл» — Одесса.
Профтехшкола — Павловка, Захарьевск. р.
Строительная — Одесса.
Швейная электропрофшкола — Одесса.

ПЕРВОМАЙСКИЙ ОКР.

Механическая — Первомайск.
Механическая — Биндурка, Лысогорск. р.

ПОЛТАВСКИЙ ОКР.

Индустриальная — Полтава.
Индустриальная — Зиньков.
Механическая — Краснодар.

ПРИЛУКСКИЙ ОКР.

Профтехшкола — Прилуки.
Профтехшкола — Пирятин.

РОМЕНСКИЙ ОКР.

Механическая — Лохвица.
Механическая — Ромны, Глинская ул.

СТАРОБЕЛЬСКИЙ ОКР.

Индустриальная — Старобельск.

СУМСКИЙ ОКР.

Механическая — Сумы.

ТУЛЬЧИНСКИЙ ОКР.

Механическая им. Либкнехта — с. Чеботарка, Кривопольск. р.
Профтехшкола — Браслав.
Профтехшкола — Гайсин.

УМАНСКИЙ ОКР.

Профтехшкола — Умань, ул. Октябрьск. Революции, 25/26.
Профтехшкола — Звенигородка.

ХАРЬКОВСКИЙ ОКР.

Механическая — Богодухов.
1-я Профтехшкола механ. — Харьков, Змиевская, 17.
2-я Профтехшкола механ. — Харьков, Газовая, 33.
3-я Профшкола строит. — Харьков, Плетневский пер., 7.
4-я Профшкола химич. — Харьков, Юрьевская, 3.
Профтехшкола — Валки.
Профтехшкола — Змиевка.
Профтехшкола — Волчанск.

ХЕРСОНСКИЙ ОКР.

Еврейская профтехшкола — Херсон.
Профтехшкола — Херсон, Богородицкая ул., дом б. реальн. учил.

ЧЕРКАССКИЙ ОКР.

Механическая — Черкассы, ул. К. Маркса и Ильича.
Механическая — Таганрог.
Профшкола сахароваренной промышленности — Смела.

ЧЕРНИГОВСКИЙ ОКР.

Индустриальная — Городня.
Индустриальная — Добрянка.
Профтехшкола — Чернигов.
Профтехшкола — Остер.
Профтехшкола — с. Холявин, Бобровицк. р.

ШЕПЕТОВСКИЙ ОКР.

Профтехшкола — Шепетовка.
Профтехшкола — Славутцы.

СЕЛЬСКОХОЗЯЙСТВЕННЫЕ ШКОЛЫ.

РСФСР.

ОБЩЕГО ХАРАКТЕРА.

БРЯНСКАЯ ГУБ.

Конинская — ст. Выгоничи, Зап. ж. д.
Разрятовская — ст. Жудилово, Зап. ж. д.

ВОРОНЕЖСКАЯ ГУБ.

Березовская — ст. Рамонь, Ю.-В. ж. д.
Верхневерская — ст. Таловая, Ю.-В. ж. д.

ГОМЕЛЬСКАЯ ГУБ.

Готуневская — с. Гринево, Стародубск. у.

КАЛУЖСКАЯ ГУБ.

Гурьевская—Бабаевский волисполк. Калуга.
Колонтарская — с. Переславичи, Лихв. у.
Колосовская — с. Колосовское, Тарусск. у.
Муромцевская — ст. Воротынск., М.-К.-В. ж. д., с. Муромцево.

КОСТРОМСКАЯ ГУБ.

Чухломская — усадьба Анфимова, Чухломского у.

КУРСКАЯ ГУБ.

Коншинская — п. о. Ольшанка, Старо-Оскольск. у.
Кучеревская—п. о. Кондратьевка, Борис. у.

ЛЕНИНГРАДСКАЯ ГУБ.

Рождественская — ст. Сиверская, С.-Зап. ж. д., с. Рождественское.

МОСКОВСКАЯ ГУБ.

Бедняковская шк. крестьянск. хоз-ства — ст. Поварово, Окт. ж. д., учх. Майдорово.
Васильевская шк. крестьянск. хоз-ства — ст. Завидово, Окт. ж. д., с. Козлово.
Зуевская с.-х. шк. рабоч. подростков — ст. Орехово-Зуево, Окт. ж. д., учх. Ожерелка.
Шеметовская — г. Сергиев-Посад.

НИЖЕГОРОДСКАЯ ГУБ.

Ветошкинская — с. Ветошкино, Сергач. у.

ОРЛОВСКАЯ ГУБ.

Дмитровская — п. о. Комаричи, с. Б. Кричина.
Малоархангельская — ст. Глазуновка, М.-К.-В. ж. д., совхоз Парашино.

ПЕНЗЕНСКАЯ ГУБ.

Завиваловская — п. о. Каменка, Н.-Лом. у.
Рузаевская — ст. Рузаевка, М.-Каз. ж. д.

РЯЗАНСКАЯ ГУБ.

Б. Алешинская — с. Б. Алешня, Ряжск. у.
Кирицкая — п. о. Проня, Спасск. у.
Орешковская — с. Алпатьево, Зарайск. у.
Песочинская — п. о. Песочня, Спасск. у.

САМАРСКАЯ ГУБ.

Анненская — с. Анненково, Кузнецк. у.
Вольская (инструкторская) — с. Терское, Вольск. у.
Ивановская — с. Ивановское, Пугач. у.
Красно-Поселенская — с. Красно-Посельна, Мелекесск. у.

СМОЛЕНСКАЯ ГУБ.

Воронец-Плещеевская — с. Стадлище, Рославльск. у.

СТАЛИНГРАДСКАЯ ГУБ.

Капустино-Ярская — г. Капустин-Яр, Ленинск. у.

ТАМБОВСКАЯ ГУБ.

Козловская — г. Козлов, почт. ящ. 8.

ТВЕРСКАЯ ГУБ.

Бежецкая — п. о. Юркино, с. Далеки, Бежецкого у.
Доманихинская — ст. Лихославль с. Селоманиха.
Устиновская — с. Устиново, Кашинск. у.

УЛЬЯНОВСКАЯ ГУБ.

Промзинская — с. Промзино, Алагирск. у.
Скугаровская — п. о. Ясашная, с. Ташла.
Троицко-Богородицкая — с. Троицко-Богородицкое, Сызранск. у.
Ульяновская—г. Ульяновск, Смоленск., 24.

ЯРОСЛАВСКАЯ ГУБ.

Иловенская — с. Иловна, Яросл. у.
Ярославская — г. Ярославль, Вятск. ул.

ВОТСКАЯ ОБЛ.

Асановская — с. Асаново, Можгинск. у.
Парзинская — с. Парзи, Глазовск. у.

УРАЛЬСКАЯ ОБЛ.

Ирбитская — Ирбит, Волков. совхоз.
Ново-Меркушинская — Сарапульск. окр.
Тобольская — г. Тобольск, почт. ящ. 8.
Шадринская — Шадринск.

СЕВЕРО-КАВКАЗСКИЙ КРАЙ.

Баксанская 1-й ст. — г. Баксан.
Власовская — г. Шахты, почт. ящ. 4.
Каменская 1-й ст. — хутор Каменка, Балкарского окр.
Константиновская (с.-хоз. отдел) — стан. Константиновская.
Нальчинская — г. Нальчинск.
Октябрьская (отдел. по полеводству) — стан. Октябрьская.
Прасковейская — стан. Прасковейская.
Прохладненская — стан. Прохладненская.
Раздорская — п. о. Раздорское, Донск. окр.
Ставропольская — г. Ставрополь, Невинно-Мысская, 21.
Старо-Леушковская — стан. Леушковская.
Старо-Черекская 1-й ст. — с. Стар.-Черек, Урванского окр.
Таганрогская — г. Таганрог, почт. ящ. 57.
Терская 1-й ст. — г. Терск, Мало-Кабардинск. окр.
Хомятовская 1-й ст. — хутор Хомятовск. Баксанск. окр.

ДАЛЬНЕ-ВОСТОЧНАЯ ОБЛ.

Благовещенская — г. Благовещенск, Ам. г.

ШКОЛЫ МОЛОЧНОГО ХОЗЯЙСТВА.

ВОЛОГОДСКАЯ ГУБ.

Плосковская — Семенцовское п. о., Вол. у.

ЛЕНИНГРАДСКАЯ ГУБ.

Андромерская — ст. Плюсса, С.-Зап. ж. д., учхоз Андромер.

МОСКОВСКАЯ ГУБ.

Латошинская — п. о. Кривякино, с. Спасск.

ПСКОВСКАЯ ГУБ.

Марьино-Дубровская—ст. Дно, С.-Зап. ж. д.

САДОВО-ОГОРОДНЫЕ ШКОЛЫ.

ЛЕНИНГРАДСКАЯ ГУБ.

Красно-Славянская — с. Красно-Славянск., Троцк. у.

РЯЗАНСКАЯ ГУБ.

Сергиевская — п. о. Троцкое.

САРАТОВСКАЯ ГУБ.

Тепловская — с. Тепловка.

СМОЛЕНСКАЯ ГУБ.

Мальковская — местечко Красное.

ЛЕСНЫЕ ШКОЛЫ.

АРХАНГЕЛЬСКАЯ ГУБ.

Войская — ст. Обозерская, Сев. ж. д.

ВОЛОГОДСКАЯ ГУБ.

Тотемская — г. Тотьма.

ВЯТСКАЯ ГУБ.

Сюмсинская — г. Сюмси, Малмыжск. у.

ТАМБОВСКАЯ ГУБ.

Ленинская — г. Липецк.

ТУЛЬСКАЯ ГУБ.

Крапивенская — г. Крапивна.

УРАЛЬСКАЯ ОБЛ.

Курганская — г. Курган.

ДАЛЬНИЙ ВОСТОК.

Перская средняя лесн. школа — стан. Шимановская, Амурск. губ.

УССР.

АЛЕКСАНДРИЙСКИЙ ОКР.

Сельск.-хозяйственная — Чернолесье.

АРТЕМОВСКИЙ ОКР.

Сел.-хозяйственная — Каменское, ст. Яма.
Сел.-хозяйственная — Гришино.

БЕРДИЧЕВСКИЙ ОКР.

Сел.-хозяйственная — Погребище.
Сел.-хозяйственная, переходн. типа — с. Махоринци-Сестриневка.
Сел.-хозяйственная переходн. типа—Ленцы.

БЕЛОЦЕРКОВСКИЙ ОКР.

Интенсивной культуры — Белая Церковь, площ. Свободы.
Сел.-хозяйственная — Ставище.
Сел.-хозяйственная — Телешовка, Ракит. р.

ВИННИЦКИЙ ОКР.

Агрошкола — Хмельнин.
Агрошкола — Старо-Прилуки.
Агрошкола — с. Гуменное, Воронов. р.

ГЛУХОВСКИЙ ОКР.

Сел.-хозяйственная — Воронеж.
Сел.-хозяйственная — с. Воздвиженское, г. Ямполь.
Сел.-хозяйственная — хутор Красный, Рыковского р.

ЕКАТЕРИНОСЛАВСКИЙ ОКР.

Землемерно-землеустроительная — Житом., ул. Маркса, 18.

ЖИТОМИРСКИЙ ОКР.

Сел.-хозяйственная — Верхне-Днепровск.
Сел.-хозяйственная — Турчиновка.
Сел.-хозяйственная—с. Ленино, Радомск. р.
Сел.-хозяйственная — г. Красный.

ЗАПОРОЖСКИЙ ОКР.

Сел.-хозяйственная—Александрово-Гнединск.
Сел.-хозяйственная — Б. Знаменка.

ЗИНОВЬЕВСКИЙ ОКР.

1-я сел.-хозяйственная — Зиновьевск.
2-я сел.-хозяйственная — Зиновьевск.
Сел.-хозяйственная — Бобринец.
Сел.-хозяйственная — Красновертка.
Сел.-хозяйственная — Ново-Украинка.

ИЗЮМСКИЙ ОКР.

Сел.-хозяйственная — Изюм.

КАМЕНЕЦКИЙ ОКР.

Лесная — Каменец, Гунская, 28.
Сел.-хозяйственная — Китайгород.
Сел.-хозяйственная — с. Кутновцы, Чаперовецкого р.
Сел.-хозяйственная—с. Голозубинцы, Линьковецкого р.
Сел.-хозяйственная — с. Говары, Ваньк. р.

КИЕВСКИЙ ОКР.

Агрошкола — Борисполь.
Землеустроительная — Киев, ул. Револ., 8.
Мелиоративная — Киев, Вознесенск. спуск.
Пасечная — ст. Боярка.

КОНОТОПСКИЙ ОКР.

Сел.-хозяйственная — г. Борзна.
Сел.-хозяйственная — Сосница.
Сел.-хозяйственная—с. Тиница, Бахшат. р.

КОРОСТЕНСКИЙ ОКР.

Сел.-хозяйственная — Белки, Баришев р.

КРЕМЕНЧУГСКИЙ ОКР.

Сел.-хозяйственная — Шамовка.
Сел.-хозяйственная — с. Устимовка.

КРИВОРОЖСКИЙ ОКР.

Сел.-хозяйственная—Кривой Рог, Ямщицк.
Сел.-хозяйственная — Ингульское, Широковского р.
Сел.-хозяйственная — Никополь.
Сел.-хозяйственная — ст. Пятихатки.
Учебные мастерские при ней — Кривой Рог, Ямщицкое.

КУПЯНСКИЙ ОКР.

Сел.-хозяйственная — Купянск, ул. 1 Мая.

ЛУБЕНСКИЙ ОКР.

Сел.-хозяйственная — Лубны.
Сел.-хозяйственная — Хомутея.
Сел.-хозяйственная — Чернухи.

МАРИУПОЛЬСКИЙ ОКР.

Виноградарства — Бердянск.
Сел.-хозяйственная — Богдановка.
Сел.-хозяйственная — Мариуполь.
Сел.-хозяйственная — Ногайск.
Сел.-хозяйственная — Оберточное.

МЕЛИТОПОЛЬСКИЙ ОКР.

Агропрофшкола—Аккерман, Вознесенск. р.
Агрошкола — Джекенли, Вознес. р.
Агрошкола — Красный Казак, Яким. р.
Сел.-хозяйственная — Молочанск.

МОГИЛЕВСКИЙ ОКР.

Сел.-хозяйственная — Бар.
Сел.-хозяйственная — с. Гальжбневка.
Сел.-хозяйственная — Могилев, Немия.
Сел.-хозяйственная — Муров. Куриловцы.
Сел.-хозяйственная — Стена.

МОЛДАВАНСКАЯ АССР.

Агропрофшкола — Рыбница.
Седовая — Березовка.

НЕЖИНСКИЙ ОКР.

Сел.-хозяйственная — Майоновка.
Сел.-хозяйственная — Учня.

НИКОЛАЕВСКИЙ ОКР.

Сел.-хозяйственная — Б. Кореных, Варв. р.
Сел.-хозяйственная — Буг.
Сел.-хозяйственная — Ландау.
Сел.-хозяйственная — Привольное.

ОДЕССКИЙ ОКР.

Садоводства и виноградарства — Одесса.
Сел.-хозяйственная — Исаевка.
Сел.-хозяйственная — Карповка, Шевченковск. р.
Сел.-хозяйственная — Осиповка, Захар. р.
Сел.-хозяйственная — Петровка, Коминт. р.

ПЕРВОМАЙСКИЙ ОКР.

Сел.-хозяйственная—Ак-Мечеть, Доман. р.
Сел.-хозяйственная — Курячьи Лозки, Криво-Озерск. р.
Сел.-хозяйственная — хут. Дубки, Ясин. р.
Сел.-хозяйственная переходн. типа — Межерич, Болован. р.
Сел.-хозяйственная переходн. типа — Степановка, Лисогор. р.

ПОЛТАВСКИЙ ОКР.

Землеустроительная — Полтава.
Садово-огородническая — Полтава.
Сел. - хозяйственная — Красногоровка, Бел. р.
Сел.-хозяйственная — Опошня.

ПРИЛУКСКИЙ ОКР.

Сел.-хозяйственная — Сокиренцы.

ПРОСКУРОВСКИЙ ОКР.

Сел.-хозяйственная — Дзелыжец.

РОМЕНСКИЙ ОКР.

Сел.-хозяйственная — Жабки, Лохвицк. р.
Сел.-хозяйственная — Разбитовка, Петр. р.
Сел.-хозяйственная — Ромны, Железн. ул.

СТАЛИНСКИЙ ОКР.

Лесная — ст. Волноваха.
Сел.-хозяйственная — В. Каракубь.

СТАРОБЕЛЬСКИЙ ОКР.

Сел.-хозяйственная — хут. Васильевка.
Сел.-хозяйственная — В. Покров, Смоляниново.

СУМСКИЙ ОКР.

Сел.-хозяйственная — Михайловка.
Сел.-хозяйственная — Рясне.
Сел.-хозяйственная — Сумы.

ТУЛЬЧИНСКИЙ ОКР.

Жолобянская, им. Энгельса — с. Жабокрыч, Вапнярского р.
Профагрошкола — Красносилка.
Сел.-хозяйственная — с. Верховка, Обод. р.

УМАНСКИЙ ОКР.

Агропрофшкола при техникуме — Умань.
Агропрофшкола — Лебединка, Подвысск. р.
Агропрофшкола — Сарны, Монастырск. р.
Агропрофшкола — Тальянка, Бабан. р.
Агропрофшкола — Чайковка, Верхняч. р.
Садовая — Умань.
Сел.-хозяйственная — г. Звенигородка, Казачанск.

ХЕРСОНСКИЙ ОКР.

Агропрофшкола — ст. Ново-Воронцовка, Качкаровск. р.
Агрошкола им. Октябрьск. Революции — Лук'яновка, Каховск. р.
Интенсивных культур — Херсон.

ХАРЬКОВСКИЙ ОКР.

Сел.-хозяйственная — Котельва.
Сел.-хозяйственная — с. Однороборовка, Золочевского р.
Сел.-хозяйственная — Писаревка, Волч. р.
Сел.-хозяйственная — с. Ракитное, Ново-Водолажского р.
Сел.-хозяйственная — Старый Мерчик, Люботинского р.
Сел.-хозяйственная — Тростянец.

ЧЕРВОНОГРАДСКИЙ ОКР.

Сел.-хозяйственная — Андреевка.

ЧЕРКАССКИЙ ОКР.

Лесная — с. Рус.-Поляна.
Сел.-хозяйственная—г. Канев, с. Бобрыца.
Сел.-хозяйственная — Городище.
Сел.-хозяйственная — г. Златоноша, Н. Дмитриевка.
Сел.-хозяйственная — Златополь.
Сел.-хозяйственная — Ивангород, Алекс. р.
Сел.-хозяйственная — Черкассы, ул. Ильича, 22.

ЧЕРНИГОВСКИЙ ОКР.

Сел.-хозяйственная — г. Березное.

ШЕПЕТОВСКИЙ ОКР.

Сел.-хозяйственная — с. Жижневковцы.
Сел.-хозяйственная — Старо-Константиновка.
Сел.-хозяйственная — Полонный.

ШКОЛЫ ХУДОЖЕСТВЕННОГО ОБРАЗОВАНИЯ.

Принятые сокращения: «муз.» — музыкальная, **«худож.»** — художественная.

РСФСР.

Барнаульская муз. — г. Барнаул, Пушкинская ул.
Боровичская муз. — г. Боровичи, Новг. г.
Брянская муз. — г. Брянск, Фокинск., 5.
Владимирская муз. — г. Владимир, ул. III Интернационала, 36.
Вышневолоцкая по ткачеству — г. Вышневолочек, Тверск. губ.
Гомельская муз.—г. Гомель, Волошовск., 17.
Иркутская худ. студия — г. Иркутск, ул. Разина, 11.
Калужская пром.-худож. — г. Калуга, ул. Ленина, 32.
Кирсановская муз.—г. Кирсанов, Тамбов. г.
Козловская муз. — г. Козлов, Тамбов. губ.
Костромская золотого и серебряного дела — г. Кострома, зд. б. дух. семинар.
Московская муз. Михайловой-Плавинской — Москва, ул. Кропоткина, 38.
Московская муз. им. Игумнова — г. Москва, Покровка, 43.
Московская муз. им. Мусоргского — г. Москва, Новослободск., 12.
1-я Московская гос. муз. — г. Москва, Новослободская, 46.
Московская муз. им. Ипполитова-Иванова— г. Москва, Таганка, Пустая, 23.
Московская музык. Общества Преподавателей — г. Москва, Калашный пер., 4.

Московская муз. им. Рахманинова — г. Москва, 3-я Гражданск., 61.
Московская Гос. спец. муз. им. Глазунова — г. Москва, Крымск. пл., Б. Чудов пер., 4.
Московская Гос. муз. им. Лядова — г. Москва, 1-я Тверская-Ямская, 20.
Московская муз. им. Щербакова — г. Москва, Чистые Пруды, 17.
Московская муз., учр. Буниной — г. Москва, М. Кисловский, 7.
Московская муз. им. Танеева — г. Москва, Зацепа, 41.
Московская муз. им. Корещенко — ст. Лосиноостровская, Сев. ж. д.
Московская студия старого цыганск. искусства им. Кручинина — Арбат, Б. Николо-Песковский, 18.
Московские вокальн. курсы Гос. Ин-та Муз. Науки — Мясницкая, 48.
Моршанская муз. — г. Моршанск.
Мотовилихинская муз. — г. Мотовилиха, Урал. обл.
Нижегородская муз. при муз. техникуме — г. Нижний-Новгород.
Нижегородская частная муз. — г. Н.-Новгород, пл. Урицкого.
Новоторжские кустарно-художествен. мастерские — г. Торжок, Тверск. губ.
Орловская худож. — г. Орел, Георг. пер., 3.
Орловская муз. — г. Орел, Борисогл., 25.
Палахские худож. ремесленные мастерские — с. Палаха, Шуйск. у. Владим. г.
Рязанская муз. — г. Рязань, ул. Ленина.
Рязанская худож. — г. Рязань.
Рыбинская муз.—г. Рыбинск, ул. Герцена.
Саратовская муз. — гор. Саратов, Приготск., 12.
Саратовская худож. — г. Саратов, М. Казачья, 5.
Сосновицкая, по ткачеству — г. Сосновицы, Тверск. губ.
Сталинградские худож. курсы — г. Сталинград, Первомайская пл.
Сергиевская, игрушечного производства — г. Сергиев, Моск. губ.
Ставропольская худож. — г. Ставрополь, Сев.-Кав. кр. Комсомольск., 21.
Тульская худож.-пром., механ.-слесарно-кузнечная — г. Тула, ул. Коммунар., 54.
Тюменская муз. — г. Тюмень, Урал. обл.
Тобольская муз. — г. Тобольск, Урал. обл.
Таганрогская муз. — г. Таганрог, Сев.-Кав. кр., Комсомольская, 21.
Челябинская муз. — г. Челябинск, Ур. обл.
Чебоксарская муз. — г. Чебоксары, Чувашск. обл.

УССР.

ЕКАТЕРИНОСЛАВСКИЙ ОКР.

Музыкальная — Екатеринослав.

ЖИТОМИРСКИЙ ОКР.

Музыкальная — Житомир, Московская, 45.

ЗАПОРОЖСКИЙ ОКР.

Художественная — Запорожье.

КАМЕНЕЦКИЙ ОКР.

Художественно-Промышленная — Каменец.

КИЕВСКИЙ ОКР.

1-я Музыкальная — Киев, ул. Свердлова, 6.
2-я Музыкальная — Киев, Ярославская, 17.
Художественно-Индустриальная — Киев, Гоголевская, 39.

КРЕМЕНЧУГСКИЙ ОКР.

Музыкальная — Кременчуг, Октябрьск., 54.

ЛУГАНСКИЙ ОКР.

Музыкальная — Луганск.

ЛУБЕНСКИЙ ОКР.

Художественно-Керамическая — Миргород.

ОДЕССКИЙ ОКР.

Прикладного Искусства — Одесса.

ПОЛТАВСКИЙ ОКР.

Музыкальная — Полтава.

ПРИЛУКСКИЙ ОКР.

Музыкальная — Прилуки.

РОМЕНСКИЙ ОКР.

Керамическая — Глинск.

СУМСКИЙ ОКР.

Музыкальная — Сумы.

УМАНСКИЙ ОКР.

Музыкальная — Умань, ул. К. Маркса, 16.

ХАРЬКОВСКИЙ ОКР.

Музыкальная — Харьков, Сумская, 36.
Художественная — Харьков, Каплуновск., 8.

ЧЕРНИГОВСКИЙ ОКР.

Музыкальная — Чернигов, уг. Трудовой и Пролетарской.

ШКОЛЫ СОЦИАЛЬНО-ЭКОНОМИЧЕСКОГО ОБРАЗОВАНИЯ.

УССР.

БЕЛОЦЕРКОВСКИЙ ОКР.

Торгово-Промышленная — Белая Церковь, пл. Свободы.

БЕРДИЧЕВСКИЙ ОКР.

Торгово-Промышленная — Бердичев.

ЕКАТЕРИНОСЛАВСКИЙ ОКР.

Торгово-Промышленная — Екатеринослав, Упорная, 11.
Торгово-Промышленная — Екатеринослав, ул. К. Маркса.

ЗАПОРОЖСКИЙ ОКР.

Торгово-Промышленная — Запорожье.

ЗИНОВЬЕВСКИЙ ОКР.

Торгово-Промышленная — Зиновьевск.

КРИВОРОЖСКИЙ ОКР.

Торгово-Промышленная — Кривой Рог.
Торгово-Промышленная — Никополь.

КРЕМЕНЧУГСКИЙ ОКР.

Торгово-Промышленная — Кременчуг, Гоголевская, 9.
Кооперативная — Киев, ул. Горовица, 2.
1-я Торгово-Промышленная — Киев, ул. Нероновича, 18.
2-я Торгово-Промышленная — Киев, бульвар Шевченко.
3-я Торгово-Промышленная — Киев, ул. Горовица, 2.

ЛУБЕНСКИЙ ОКР.

Торгово-Промышленная — Миргород.

НИКОЛАЕВСКИЙ ОКР.

Торгово-Промышленная — Николаев, ул. К. Маркса, 21.
Торгово-Промышленная — Вознесенск.

НЕЖИНСКИЙ ОКР.

Кооперативная — Нежин.

ОДЕССКИЙ ОКР.

1-я Торгово-Промышленная — Одесса.
2-я Торгово-Промышленная — Одесса.

ПЕРВОМАЙСКИЙ ОКР.

Торгово-Промышленная — Первомайск.

ПОЛТАВСКИЙ ОКР.

1-я Торгово-Промышленная — Полтава.
2-я Торгово-Промышленная — Полтава.

РОМЕНСКИЙ ОКР.

Торгово-Промышленная — Лохвица.

СУМСКИЙ ОКР.

Кооперативная — Сумы.

УМАНСКИЙ ОКР.

Торгово-Промышленная — Умань, ул. Окт. Революц., 25—26.
Торгово-Промышленная — Звенигородка.

ХЕРСОНСКИЙ ОКР.

Торгово-Промышленная — Херсон.

ХАРЬКОВСКИЙ ОКР.

Кооперативная — Высокий Поселок.
1-я Торгово-Промышленная — Харьков, Кооперативная, 36.
2-я Торгово-Промышленная — Харьков, Панасовский пр., 1.
3-я Торгово-Промышленная — Харьков, Гоголевская, 7.

ЧЕРКАССКИЙ ОКР.

Кооперативная — Смела.
Торгово-Промышленная — Золотоноша, ул. Ленина, 8.

ЧЕРНИГОВСКИЙ ОКР.

Кооперативная — Чернигов, ул. Ленина, 29.

ШКОЛЫ МЕДИЦИНСКОГО ОБРАЗОВАНИЯ.

УССР.

ВИННИЦКИЙ ОКР.

Лекпомов — Винница, пр. Ленина, 102.
Акушерск. — Винница.

ЕКАТЕРИНОСЛАВСКИЙ ОКР.

Лекпомов — Екатеринослав, Базарная, 65.
Акушерок — Екатеринослав, Базарная, 65.

ЖИТОМИРСКИЙ ОКР.

Медицинская — Житомир, ул. Маркса.

ЗАПОРОЖСКИЙ ОКР.

Медицинская — Запорожье.

КАМЕНЕЦКИЙ ОКР.

Медицинская — Каменец.

КИЕВСКИЙ ОКР.

1-я Гос. Медшкола — Киев, Дорожицкая, 50.
2-я Гос. Медшкола — Киев, ул. Горовица, 19.

КРЕМЕНЧУГСКИЙ ОКР.

Акушерок-фельдшериц — Кременчуг, Бульварная, 1

МЕЛИТОПОЛЬСКИЙ ОКР.

Медицинская — Молочанск.

НЕЖИНСКИЙ ОКР.

Акушерок — Нежин.
Лекпомов — Нежин.

ОДЕССКИЙ ОКР.

Подготовки мед. персонала — Одесса.
Санпрофилактическая — Одесса.

ПОЛТАВСКИЙ ОКР.

Лекпомов — Полтава.

РОМЕНСКИЙ ОКР.

Помощи медперсоналу — Ромны.

ХАРЬКОВСКИЙ ОКР.

1-я акушерская — Харьков.
2-я акушерская — Харьков.
3-я акушерская — Харьков.
1-я лекпомов — Харьков.
2-я лекпомов — Харьков.
Охраны материнства и младенчества — Харьков.

ХЕРСОНСКИЙ ОКР.

Лекпомов — Херсон.
Акушерок — Херсон.

ЧЕРНИГОВСКИЙ ОКР.

Акушерок и лекпомов — Чернигов, ул. Урицкого.

ШКОЛЫ ФАБРИЧНО-ЗАВОДСКОГО УЧЕНИЧЕСТВА (ФЗУ).

ФЗУ состоят при предприятиях и имеют целью подготовку квалифицированных рабочих соответственных профессий данного предприятия.

Принятые сокращения: «з-д» — завод, **«ф-ка»** — фабрика, **«м-ра»** — мануфактура.

РСФСР

Металлическая промышленность.

БРЯНСКАЯ ГУБ.

При Механич. з-де — г. Брянск.
При Чугунно-Литейном з-де — с. Песочин, Бежецк. у.

ВЛАДИМИРСКАЯ ГУБ.

При Ковровском Пул. з-де — г. Ковров.
При Кольчугинском Металлич з-де — ст. Пекша, Сев. ж. д.

КАЛУЖСКАЯ ГУБ.

При Петровском Механич. з-де — с. Средняя, С.-Вяз. ж. д.

ЛЕНИНГРАДСКАЯ ГУБ.

В гор. Ленинграде:

При авиозаводе «Красный Летчик» — Строгановская наб., 1.
При Балт. Судостроит. з-де — В. О., Косая лин., 16.
При з-де «Большевик» — просп. села Смоленского, 109.
При Военно-Подковном з-де — В. О., 17 линия, 52.
При з-де Казицкого — В. О., 6 линия, 61.
При з-де им. К. Маркса — пр. К. Маркса, д. 18/80.
При з-де «Красногвардеец» — Аптекарск. Остр., Аптек. пр., 5/7.
При з-де «Красный Путиловец» — ул. Стачек, 67.
При з-де «Красный Судостроитель» — М. Охта, Сергиевск., 11/1.
При Гос. Механ.-Артил. з-де — Симбирская, 1/3.
При металлич. з-де Крупного Машиностроения № 6 — Безбородкинск. пр., 24.
При механич. обозном з-де им. Егорова — Международн. пр., 99.
При Невском Судостроит. и Механич. з-де им. Ленина — прос. Смоленского.
При Оптическ. з-де — Чугунная, 10.
При Охтенском Пороховом Взрывч. з-де им. Авдеева—Пороховые, Колтушск. шоссе, 6.
Об'единен. шк. при з-дах: Точного Машиностроения им. М. Гельца, «Знамя Труда» и «Электровкуум» — Аптекарск. Остр., Песочная, 6-б.
При Трубочном з-де им. Калинина — Уральская, 1.
При з-де Экономайзер шк. «Свобода и Труд» — просп. Володарского.

В пределах Ленинградск. губ.:

При Сестрорецком з-де им. Воскова — г. Сестрорецк, пл. Свободы.
При Шлиссельбургском з-де им. Морозова — близ г. Шлиссельбурга.

МОСКОВСКАЯ ГУБ.

В г. Москве:

При Гос. Авиозаводе — 3-я ул. Ямского Поля, 22.
При з-де «АМО» — Ленинск. слоб., Тюфельева роща.
При з-де «Борец» — Бутырки, 39.
При Броне-Танковом з-де — Преображенск. застава.
При з-де Геофизики — Сокольники, Стромынка, 3.
При з-де «Гидрофиль»—Б. Серпуховск., 10.
При з-де «Динамо» — Ленинск. слоб.
При з-де им. Ильича — Б. Серпуховская, 3, Щипковск. пер., 6.
При инструмент. з-де «Гомза» — Б. Семеновск., 33
При з-де «Красная Пресня» — М. Грузинская, Расторгуевск. пер., 14.
При з-де «Красный Пролетарий» — М. Калужск., 17.
При з-де «Манометр» — Ниж.-Сыромятническ., 2.
Шк. металлистов ЦК ВРМ — пл. Коммуны, 2.
При Моск. Оружейном з-де им. Калинина — Оружейный завод.
При з-де «Серп и Молот» — близ заставы Ильича.
При з-де «Спартак» — Пименовск., 2.
При б. столярно-механ. ф-ке — Б. Дмитровка, 32.
При I Гос. Тормазном з-де, шк. им. Биоза — Лесная, 28.

В пределах Моск. губ.:

При авиозаводе № 8 — М. Грузинская, Охотническ. пер., 5.
При броне-танко-автомоб. з-де — ст. Фили, М.-Б.-Б. ж. д.
При з-де «Икар» — Семеновск. застава.
При Коломенском з-де — ст. Голутвино, М.-Каз. ж. д.
При Гос. Механ. з-де — г. Подольск.
При Моск. Главном артиллер. складе огненных припасов — ст. Лосиноостровская, Сев. ж. д.
При Орудийном з-де им. Калинина — ст. Пролетарская, Сев. ж. д.
При Пороховом з-де — ст. Чаруста, М.-Каз. ж. д.
При Сокольническом вагоностроит. з-де — 5-я Сокольнич. ул.
При Гос. Тормазном з-де — Лесная, 28.

НИЖЕГОРОДСКАЯ ГУБ.

При Взрывчатом з-де — ст. Растяпино, М.-Кур. ж. д.
При з-де «Красное Сормово» — г. Сормово.

ОРЛОВСКАЯ ГУБ.

Шк. металлистов — г. Орел, Ильинка, 2.

ПЕНЗЕНСКАЯ ГУБ.

При Трубочн. з-де — г. Пенза.

ПСКОВСКАЯ ГУБ.

При з-де «Металлист» — г. Псков, Пролетарск. б., 18.

САМАРСКАЯ ГУБ.

При Троцком Трубочн. з-де — г. Троцк.
При Трубочн. з-де — г. Самара.

САРАТОВСКАЯ ГУБ.

1-я механич. шк. — г. Саратов, Дегтярн. площадь.
2-я механич. шк. — г. Саратов, Дегтярн. площадь.

СЕВ.-КАВКАЗСКИЙ КРАЙ.

При з-де «Красный Металлист» — г. Ставрополь, Красная, 61.
Шк. металлистов — г. Таганрог, ул. Троцкого, 43.

ТАМБОВСКАЯ ГУБ.

Шк. металлич. пр-ва — г. Тамбов, Пороховой завод.

ТВЕРСКАЯ ГУБ.

При 4-м ремонтн. авиозаводе — г. Тверь.

ТУЛЬСКАЯ ГУБ.

При Мышевском чуг.-плав. з-де — г. Алексин.
При Оружейном з-де — г. Тула.
При Патронном з-де — г. Тула.

УЛЬЯНОВСКАЯ ГУБ.

При Патронном з-де — г. Ульяновск.

ЯРОСЛАВСКАЯ ГУБ.

При Автомоб. з-де — г. Ярославль, Тутаевское шоссе.
При з-де «Вестингауз» — г. Ярославль.
При з-де «Красный Перекоп»—г. Ярославль, Мотальная, 3.

Электротехническая промышленность.

ЛЕНИНГРАДСКАЯ ГУБ.

В гор. Ленинграде:

При телеф. з-де «Красная Заря» — пр. К. Маркса, 17.
При телеф.-телеграф. з-де им. Кулакова — Грязная, 10/12.
При з-де «Электрик» — Лопухинская, 7.
При з-де «Электросила» — Московское шоссе, 4.

МОСКОВСКАЯ ГУБ.

В гор. Москве:

При Бухаринском трамвайном парке — Бухаринская, 9.
При Замоскворецком трамвайном парке — Шаболовка, 13.
При Кабельных заводах — Б.-Коммунистическая, 17.
При электрической станции—Раушск. наб.

Текстильная промышленность.

ВЛАДИМИРСКАЯ ГУБ.

При Вязниковском Об'единении — г. Вязники.
Шк. «Красный Текстильщик» — г. Меленки.

ГОМЕЛЬСКАЯ ГУБ.

Клинцовская шк. текстильщиков—г. Клинцы.

ИВАНОВО-ВОЗНЕСЕНСКАЯ ГУБ.

При Никольской М-ре — с. Боняки, Кинеш. у.
При Никольской М-ре — с. Н. Гольгиха, Кинешемск. у.
При Никольской М-ре — с. Наволоки, Кинешемск. у.
При Никольской М-ре — с. Томно, Кинешемск. у.
При Никольской М-ре — с. Яковлевское, Середск. у.
При Никольской М-ре — г. Юрьевец.
При Об'единен. М-ре — г. Кохма.
При Об'единен. М-ре — г. Середа.
При Об'еинен. М-ре — г. Шуя.
При Родниковской М-ре — г. Родники.
При Тейковской М-ре — г. Тейково.

КОСТРОМСКАЯ ГУБ.

Нерехтск. шк. — г. Нерехта, Льнопряд. ткацк. ф-ка.
Шк. текстильной промышлен.—г. Кострома, Пролетарск., 67/69.

ЛЕНИНГРАДСКАЯ ГУБ.

В гор. Ленинграде:

При ф-ке «Красное Знамя» — ул. Курсантов, 25.
При ф-ке «Красный Ткач» — прав. берег Невы, 96.
При Ниточной и Бумагопрядильной ф-ках им. Халтурина — Очаковск., 8.
При ф-ке им. Ногина «Рабочий» — пр. с. Смоленского, 46-а.
При ф-ке «Работница» — пр. К. Маркса, 30.

МОСКОВСКАЯ ГУБ.

В гор. Москве:

Вязально-Трикотажная шк. — Ирининск., 56.
При Даниловской ф-ке, шк. им. Н. К. Крупской — Дубининская, 57.
При Красно-Пресненской Трехгорной М-ре— Большевицкая, 30.
При ф-ке «Красная Роза» — Хамовники, Теплый пер., 5.
При ф-ке Ливерс — Плющиха, Б. Савинск. пер., 6/8.
При Москворецкой ф-ке — Остоженка, 1-й Ушаков. пер., 1.
При ф-ке «Освобожденный Труд» — М. Семеновск., 7.
При ф-ке Союза Текстильщиков — Суворовск., 19.
При ф-ке тонких сукон — Дубининск., 57.

В пределах Моск. губ:

При Балашевской ф-ке — ст. Балашиха, М.-Кур. ж. д.
При Богородской М-ре — г. Богородск.
При бумагопрядильной ф-ке «Красное Знамя» — ст. Раменское, М.-Каз. ж. д.
При Выскозской М-ре — ст. Клин, Окт. ж. д.
При Глуховской М-ре — г. Богородск.
При Дедовской ф-ке — ст. Гучково, М.-Б.-Б. ж. д.
При Дрезденской М-ре — ст. Дрезна, М.-Кур. ж. д.
При Ивантеевской ф-ке — ст. Пушкино, Сев. ж. д.
При Моск. Камвольном Тресте — ст. Павлово-Посад, Богородск у.
При Корисовской М-ре — ст. Павлово-посад.
Красильно-аппретурная шк. — г. Орехово-Зуево.
При Куракинской М-ре — ст. Тарасовка.
При Куровской М-ре — ст. Куровская, М.-Каз. ж. д.
При Купавинской М-ре — ст. Купавина, М.-Кур. ж. д.
При Ликинской М-ре — г. Орехово-Зуево.
При Нероминской М-ре — г. Богородск.
При Наро-Фоминской М-ре — ст. Наро-Фоминская, М.-Кур. ж. д.
При ф-ке Ногина — ст. Павшино, М.-Б.-Б. ж. д.
При Озеровской М-ре — ст. Озеры, М.-Каз. ж. д.
При Осташковской М-ре — ст. Хлебниково, Сев. ж. д.
При Павловопосадской М-ре — ст. Павловопосад.
При ф-ке «Передовая Текстильщица» — ст. Болшево, Сев. ж. д.
При Пироговской М-ре — ст. Тарасовка, Сев. ж. д.
При Полянской бумагопрядильной ф-ке — ст. Лобня, Сев. ж. д.
При Подгорной М-ре — г. Орехово-Зуево.
При ф-ке «Пролетарская Диктатура» — г. Орехово-Зуево.
Прядильная шк. — г. Орехово-Зуево.
При Савинской М-ре — ст. Обираловка, М.-Кур. ж. д.
При Соболевской ф-ке — ст. Щелково.
Ткацкая шк. № 1 — г. Орехово-Зуево.
Ткацкая шк. № 2 — г. Орехово-Зуево.
При ф-ке тонких сукон им. Свердлова — ст. Щелково, Сев. ж. д.
При Яхромской ф-ке—ст. Яхрома, Сев. ж. д.

НОВГОРОДСКАЯ ГУБ.

Шк. льно-прядильно-ткацкого производства— с. Кулотино, Н.-Вишер. у.

ОРЛОВСКАЯ ГУБ.

Шк. «Красный Ткач» — ст. Козьмодемьяновка, Сев. ж. д.

ПСКОВСКАЯ ГУБ.

При з-де «Шпагат» — г. Псков, Нарвская, 24.

РЯЗАНСКАЯ ГУБ.

При ф-ке «Красный Восток» — г. Зарайск.
При ф-ке «Красный Текстильщик» — г. Касимов.

САРАТОВСКАЯ ГУБ.

Шк. текстильной промышл. — г. Саратов, Мануфактура.

СМОЛЕНСКАЯ ГУБ.

Текстильная шк. — г. Ярцево.

САМАРСКАЯ ГУБ.

При Льнопрядильной ф-ке — г. Мелекесс.

ТАМБОВСКАЯ ГУБ.

Арженская шк. текстильного производства— с. Рассказово.

ТВЕРСКАЯ ГУБ.

Шк. им. Плеханова — г. Тверь, Пролетарск. м-ра.

УЛЬЯНОВСКАЯ ГУБ.

При Гурьевской суконной ф-ке — ст. Ангурино, М.-Каз. ж. д.
При Измайловской ф-ке — ст. Ангурино.
При Румянцевской суконной ф-ке — Жадовка, Корсун. у.
При Тимошкинской суконной ф-ке — Тимошкино, Корсун. у.

Химическая промышленность.

ЛЕНИНГРАДСКАЯ ГУБ.

При з-де «Красный Треугольник» — г. Ленинград, Таракановка, 14.
При Химтресте шк. им. Карпова — г. Ленинград, Звенигородск., 10.

МОСКОВСКАЯ ГУБ.

При Анилтресте—г. Москва, Б. Садовая, 11.
При з-де Резиновой Промышл. — с. Богородское.

НИЖЕГОРОДСКАЯ ГУБ.

При з-де «Салолин» — г. Н.-Новгород, Канавино.

СЕВ.-КАВКАЗСКИЙ КРАЙ.

При Майкопском дубильном з-де—Майкоп.

Пищевая промышленность.

КУРСКАЯ ГУБ.

При сахарн. з-де им. К. Либкнехта — Льговск. у., сахарный з-д.
При Ново-Таволжанском сахарн. з-де — Ново-Таволжанка, Белгородск. у.
При сахарн. з-де «Профинтерн» — Богородск. у., Шебекинский сахарный з-д.
При Тарыновском сахарн. з-де — Долгино, Белгородск. у.
Теткинская шк. — Теткинск. сахарн. з-д им. Калинина.

ЛЕНИНГРАДСКАЯ ГУБ.

При вальцевой им. Ленина мельнице — г. Ленинград, Шлиссельбургск. пр., 4.
При Ленинградтабтресте, шк. им. Троцкого — г. Ленинград, Боровая, 34.
При 1-й гос. конфектно-шоколадной ф-ке им. К. Самойловой — г. Ленинград, пр. Маклина, 3.

МОСКОВСКАЯ ГУБ.

Шк. кондитерского производства—г. Москва, 1-я Тверская-Ямская.
Шк. мукомольной промышл. — г. Москва, 2-й Сокольнич., 33.
Шк. табачного производства — г. Москва, Б. Садовая, 4.

СТАЛИНГРАДСКАЯ ГУБ.

Шк. мукомольной промышл. — г. Сталинград, наб. р. Царицы, мельн. № 1.

СЕВ.-КАВКАЗСКИЙ КРАЙ.

Шк. мукомольной промышл. — ст. Незлобная, Сев.-Кавк. ж. д.

Полиграфическое производство.

ВЛАДИМИРСКАЯ ГУБ.

При Владимирск. Книгоиздательстве — г. Владимир.

ВОРОНЕЖСКАЯ ГУБ.

Шк. полиграфич. производства — г. Воронеж, Ср. Московская, 40.

ГОМЕЛЬСКАЯ ГУБ.

Добрушанская шк. бумажников — г. Гомель, Добрушанская ф-ка.
Гомельск. шк. печатников — г. Гомель, Советская, 1.

КАЛУЖСКАЯ ГУБ.

При Троцко-Кондратьевской писчебумажной ф-ке — ст. Говардово, Сызр.-Вяз. ж. д.

КОСТРОМСКАЯ ГУБ.

Полиграфическая шк. — г. Кострома.

КУРСКАЯ ГУБ.

Шк. печатников — г. Курск, Золотая ул., 15.

ЛЕНИНГРАДСКАЯ ГУБ.

При словолитне им. Гуттенберга — г. Ленинград, Гражданская, 13.
При типографии «Красной Газеты» — г. Ленинград.
При 26 типографии им. Е. Соколовой — г. Ленинград, Измайловская, 29.

МОСКОВСКАЯ ГУБ.

Еврейская полиграфич. шк. — г. Москва, Тверская, Мамонтовск. пер.
При 6 типографии НКПС — г. Москва, Б. Переяславск., 46.
Шк. полиграфич. производства ЦК ВРМ — г. Москва, пл. Коммуны, 2.
Шк. «Юный Печатник» — г. Москва, Тверская, 48.

УРАЛЬСКАЯ ОБЛ.

Пермская шк. полиграф. производства — г. Пермь.
Свердловская шк. полиграф. производства — г. Свердловск.

Деревообрабатывающая промышленность.

.АРХАНГЕЛЬСКАЯ ГУБ.

При лесном з-де № 3 — г. Архангельск, 6-я верста, з-д № 3.
При лесном з-де № 15 — Маймакса, Лесн. з-д № 15.
При лесном з-де № 23 — Маймакса, Лесн. з-д. № 23.
При лесном з-де № 25 — Маймакса, Лесн. з-д № 25.
При лесном з-де № 34 — Маймакса, Лесн. з-д № 34.

ВОРОНЕЖСКАЯ ГУБ.

При з-де «Деревообделочник» — г. Воронеж, Кольцовск., 15.

ГОМЕЛЬСКАЯ ГУБ.

Шк. спичечного производства — г. Новозыбков.

КОСТРОМСКАЯ ГУБ.

Шк. деревообрабат. промышл.—г. Кострома, ул. Троцкого, 26.

ЛЕНИНГРАДСКАЯ ГУБ.

В гор. Ленинграде:
1-я гос. учебно-практич. шк. деревообдел. им. К. Либкнехта — В. О., 10 лин., 53-а и 55.
При 1-м деревообд. з-де им. Воскова — 12 рота, 26.
При Ижорском з-де — Колпино.
При худож. деревообд. з-де им. Халтурина — Карповка, 27.
При з-де «Промет» — Полюстровск. наб., 5.

ОРЛОВСКАЯ ГУБ.

Шк. «Геркулес» при спичечной ф-ке — Н. Ломовск.

САРАТОВСКАЯ ГУБ.

Столярная шк. — г. Саратов, Чернышевск. ул., уг. Ильинск.

СТАЛИНГРАДСКАЯ ГУБ.

При з-де «Электролес» — г. Сталинград, пригород Ельшанка.

Швейная промышленность.

КУРСКАЯ ГУБ.

Шк. швейников — г. Курск.

ЛЕНИНГРАДСКАЯ ГУБ.

Швейная шк. им. Мюнценберга — г. Ленинград, 10 рота, 22.

МОСКОВСКАЯ ГУБ.

1-я шк. Москвошвей — г. Москва, Никитский б., 13.
Швейная шк. № 2 — г. Москва, Калужская, 63
Швейная шк. № 3 — г. Москва, Елоховская, Плетешковск. пер., 4.

НИЖЕГОРОДСКАЯ ГУБ.

Швейная шк. — г. Н.-Новгород.

ЯРОСЛАВСКАЯ ГУБ.

Швейная шк. — г. Ярославль, Окт., 26.

Кожевенная промышленность.

ЛЕНИНГРАДСКАЯ ГУБ.

При ф-ке «Скороход» — г. Ленинград, Заставская, 9-а.

МОСКОВСКАЯ ГУБ.

При Моск. Кожевенном заводе — с. Богородское, Богородск., 70.

НИЖЕГОРОДСКАЯ ГУБ.

При Моск. кожевенном заводе — с. Богородск, Павловск. ул.
При Щетинном з-де — г. Н.-Новгород, Канавино.

СМОЛЕНСКАЯ ГУБ.

Шк. кожевенного производства — г. Вязьма.

СЕВ.-КАВКАЗСКИЙ КРАЙ.

Шк. кожевников — г. Таганрог, зд. Техникума.

Обработка бумаги.

ЛЕНИНГРАДСКАЯ ГУБ.

При Дубровской писчебум. ф-ке им. Ленина — с. Лобаново, Петр. у.
При ф-ке Заготовления Госзнаков — г. Ленинград, Фонтанка, 144.
При ф-ке им. Зиновьева, центр. шк. бумажников Ленинградбумтреста — г. Ленинград, В. О., М. Просп., 49.
При писчебумажн. ф-ке — Красное Село.

ОРЛОВСКАЯ ГУБ.

Шк. «Маяк Революции» при писчебум. ф-ке «Маяк Революции».

ТВЕРСКАЯ ГУБ.

Каменская шк. — ст. Кувшиново, Писчебум. ф-ка.

Силикатная промышленность.

БРЯНСКАЯ ГУБ.

При Фаянсовой ф-ке — Песочин, Бежецк. у.

НОВГОРОДСКАЯ ГУБ.

Шк. керамического производства — ст. Окуловка, Окт. ж. д.
Шк. стекольного производства — ст. Чудово, Окт. ж. д., завод «Восстание».
При Фарфоровой ф-ке — ст. Волхово, Окт. ж. д., ф-ка «Коминтерн».
При Фарфоровой ф-ке — с. Грузино, ф-ка им. Ленина.

ПЕНЗЕНСКАЯ ГУБ.

При Стекольном з-де № 1 «Кр. Гигант» — Н. Пестровка.

САРАТОВСКАЯ ГУБ.

Шк. цементного производства — г. Вольск.

ЯРОСЛАВСКАЯ ГУБ.

При Фарфоровой ф-ке — с. Песочное, Рыбинск. у.

ШКОЛЫ-ФАБРИКИ.

ЛЕНИНГРАДСКАЯ ГУБ.

Учебн. шк.-типография им. Алексеева — г. Ленинград, Красная, 1.

МОСКОВСКАЯ ГУБ.

Шк. «Рабочий Ленинец» — г. Москва, Покровск. б., Б. Вузовск. пер., 1.
Шк.-фабрика кожевенного дела—г. Москва, Климентовск., пер., 1.
Шк.-фабрика № 1 — г. Москва, Никитский б., 13.

ПРОЧИЕ ШКОЛЫ ФАБЗАВУЧА И ШКОЛЫ РАБОЧЕЙ МОЛОДЕЖИ РСФСР.

АСТРАХАНСКАЯ ГУБ.

Шк. № 1 — г. Астрахань, уг. Шевышевск. и Покровск., 4.
Шк. № 2 — г. Астрахань, Трусов пос., Ломоносовск. ул., д. Кобелева.

БРЯНСКАЯ ГУБ.

Бежицкая шк. — г. Бежица.
Снежельская шк. — ст. Снежельск, М.-Б.-Б. ж. д.

ВЛАДИМИРСКАЯ ГУБ.

Шк. им. Абельмана — г. Ковров.
Шк. при коммуне «Авангард» — ст. Удельная, М.-Каз. ж. д.
Шк. им. Ларина — ст. Удельная, М.-Каз. ж. д.
Шк. им. Либкнехта — ст. Второво, М.-Кур. ж. д.
Шк. «5 Октябрь» — ст. Струнино, Сев. ж. д.
Шк. ф-ки «Оргтруд» — с. Лемешки, Влад. у.
Шк. «Профинтерн» — Гусь Храстальн.
Шк. им. Свердлова — плат. Дербенево, М.-Кур. ж. д.
Шк. «III Интернационал» — ст. Карабаново, Сев. ж. д.

ВОЛОГОДСКАЯ ГУБ.

Печаткинская шк. — с. Печаткино.
Районная шк. — г. Вологда.

ВОРОНЕЖСКАЯ ГУБ.

Шк. им. Коминтерна — г. Воронеж, 2-й Механ. Гос. з-д.

ИВАНОВО-ВОЗНЕСЕНСКАЯ ГУБ.

Районная шк. — г. Иваново-Вознесенск, Моск. ул., д. Техн. уч.

ЛЕНИНГРАДСКАЯ ГУБ.

В гор. Ленинграде:

Шк. им. III Интернационала — Тихвинская, 15/17.
Шк. Откомхоза — ул. Воинова, 56.

В пределах Ленингр. губ.:

Кронштадская шк. им. К. Либкнехта — г. Кронштадт, Коммунистич., 3.

МОСКОВСКАЯ ГУБ.

В гор. Москве:

Шк. ФЗУ — М. Грузинская, 21.
Шк. ФЗУ — Пятницкая, 71.
Профтехнические курсы ФЗУ — Суворовская, 19.
Шк. ФЗУ — М. Царицынская, 1.
Шк. при Доме Подростков МОНО — Коммунальная, 32.
Шк. Замоскворецкого района — Даниловская застава, 3-й Павловск. пер., 20.
Шк. Рогожского района № 1 — Воронцовская, 15.
Шк. Рогожского района № 2 — Андроновский пер., 3.
Шк. им. Русакова № 1 — 1-я Гражд., 32.
Шк. им. Толстого — Марьина Роща, Шереметьевск. пер., 3.
Шк. Хамовнического района — Б. Саввинск. пер., 14.

В пределах Моск. губ.:

Егорьевская шк. им. К. Либкнехта — г. Егорьевск, ул. К. Маркса.
Кунцевская шк. ФЗУ — ст. Кунцево, М.-Б.-Б. ж. д.
Серпуховская шк. ФЗУ — г. Серпухов, Пролетарская, 44.
Сетунская шк. — ст. Кунцево, М.-Б.-Б. ж. д.

НИЖЕГОРОДСКАЯ ГУБ.

Варихинская шк. — с. Варя, Сормов. р.
Вильская бригада — с. Виля, Выксунск. у.
В. Выксунская шк. — г. Выкса.
Н. Выксунская бригада — г. Выкса.
Горбатовская шк. — г. Горбатово, Павлов. у.
Досчатинская бригада — Досчатов, Выкс. у.
Кулебакинская шк. — с. Кулебаки.
Кулебакская бригада — с. Кулебаки.
Молитовская шк. — г. Н.-Новгород, Канавино.
Решетихинская шк. — ст. Желкино, М.-Кур. ж. д.
Ташинская шк. — Ташино, Лукьяновск. у.

РЯЗАНСКАЯ ГУБ.

Великодворская шк. — с. Великодворье,
Побединская шк. — Побединск, гос. кам.-уг. копи.

СЕВ.-ДВИНСКАЯ ГУБ.

Красавинская шк. — г. Красавинск.
Лальская шк. — Лальск.

УЧЕБНЫЕ МАСТЕРСКИЕ.

БРЯНСКАЯ ГУБ.

Белобрежская — ст. Белобрежская, М.-Б.-Б. ж. д.
Почепская — г. Почеп.

ВЛАДИМИРСКАЯ ГУБ.

Беречинская — ст. Некша, Сев. ж. д.
Горячевская — с. Алексино, Ковровск. у., дер. Горячево.
Ново-Воскресенская — с. Н.-Воскресенское, Александр. у.
Санинская — с. Санино, Киржачского у.
Судогодская столярная — г. Судогда.
Судогодская сапожная — г. Судогда.
Судогодская швейная — г. Судогда.

Состоящие в ведении Москпрофобра
ЗАМОСКВОРЕЦКИЕ ПРАКТИЧЕСКИЕ КУРСЫ КОММЕРЧЕСКИХ ЗНАНИЙ.
КУРСЫ бухгалтерии, каллиграфии, стенографии, машинописи и иностранных языков.
Серпуховская площадь, Житная, 2.
Канцелярия открыта от 11 до 2 и от 5 до 9 ч. Имеется проспект курсов.
458

В ведении Москпрофобра МОНО КУРСЫ учр. А. А. ПАРШИНЫМ прием в вечер. и утр. группы.
Бухгалтерии, стенографии, машинописи и иностранных языков.
Прием ежедневно от 10—8. Тел. 4-64-50.
1) Москворецкая ул., д. 24 (во дворе) между Красной пл. и Москворецким м. и 2) Никитский бульвар, д. 13, от 10—2 и 5—8 веч.
773

ВЯТСКАЯ ГУБ.

Котельническая — г. Котельнич.

ГОМЕЛЬСКАЯ ГУБ.

Маркевичская — с. Маркевичи.
Ново-Репская — с. Ново-Репское, Новозыбковск. у.
Суражская — г. Сураж, Клинцовск. у.

КАЛУЖСКАЯ ГУБ.

Башмаковская — с. Башмаково, Малоярославск. у.

КОСТРОМСКАЯ ГУБ.

Солигаличская — г. Солигалич.

КУРСКАЯ ГУБ.

Дмитровская — г. Дмитров.
Курская — г. Курск.
Суджанская — г. Суджа.
Фатежская — г. Фатеж.
Щигрская — г. Щигры.

МОСКОВСКАЯ ГУБ.

Абрамцевская — ст. Хотьково, Сев. ж. д., с. Абрамцево.
Богородская швейная — г. Богородск.
Вербиловская — ст. Вербиловка, Сев. ж. д.
Виольская керамическая — дер. Ново-Харитоново, Бронницк. у.
Волоколамская — г. Волоколамск.
Дмитровская — г. Дмитров.
Звенигородская — с. Поречье, Звенигор. у.
Козловская швейная—ст. Кунцево, М.-Б.-Б. ж. д.
Комсомольская — ст. Михнево, Сев. ж. д.
Ленинские — г. Ленинск.
Лигачевская — ст. Фирсановка, Окт. ж. д.
Надеждинская — ст. Руднево, Сев. ж. д.
Покровско-Рубцевские — с. Покрово-Рубцево, ст. Новоиерусалимск, М.-Б.-Б. ж. д.
Хотьковская — ст. Хотьково, Сев. ж. д.

В г. Москве:

Швейная им. Клары Цеткин — Б. Ваганьковский пер., 23.
Швейная — Коммунистическая, 32.
Швейная — Новинск. бульв., Девятинск. пер., 14.
Швейная—Остоженка, 1 Зачатьевск. пер., 5.
Швейная — Пятницкая, 50.
Полиграфическая — Б. Вузовск. пер., 1.
Столярная — Несвижск. пер., 3.
Типографская, переплетная и столярная мастерская «Юный Рабочий Коммунар» — Знаменка, 5.

НИЖЕГОРОДСКАЯ ГУБ.

Канавинская — с. Канавино.
Нижегородская — г. Н.-Новгород, Дворянская, 25.
Семеновская художественной обработки дерева — г. Семенов.
Семеновская папье-маше — г. Семенов.

НОВГОРОДСКАЯ ГУБ.

Серговская — дер. Ст. Сергово, Трясовск. в.
Серговская им. «Лютка» — Тесовской вол.
Трубичинская—с. Трубичино, Троицк. вол., Новгородск. у.

ОРЛОВСКАЯ ГУБ.

Богословская — с. Богословское.
Волховская — г. Волхов.
Вязовицкая — с. Вязовое, Елецк. у.
Грунино-Варгольская — с. Грунино-Варгла, Елецк. у.
Измайловская — с. Измайлово.
Казанская — с. Казанка, Елецк. у.
Каменская — с. Каменка, Елецк. у.
Ливенская — г. Ливны.
Палинская — с. Палинское.
Паниковская — ст. Паниково.
Стегаловская — с. Стегалово, Елецк. у.

ПЕНЗЕНСКАЯ ГУБ.

Бессоновская — при детском доме, ст. Бессоновка, М.-Каз. ж. д., Пензенск. у.
Саранская — г. Саранск.

РЯЗАНСКАЯ ГУБ.

Берковская — с. Берка, Рязанск. у.
Льговская — с. Льгов, Рязанск. у.
Рязанская — г. Рязань, Рязано-Вознесенск. ул., 13.

САМАРСКАЯ ГУБ.

Старо-Мейненская — с. Старая Мейня, Мелекосск. у.

САРАТОВСКАЯ ГУБ.

Туркинская — с. Турки, Балашевск. у.

СТАЛИНГРАДСКАЯ ГУБ.

Дубовская — посад Дубовка.

СЕВЕРО-ДВИНСКАЯ ГУБ.

Лальская — г. Лальск.

СМОЛЕНСКАЯ ГУБ.

Демидовская — г. Демидов.
Сычевская — г. Сычевка.

ТУЛЬСКАЯ ГУБ.

Белевская — г. Белев.

УЛЬЯНОВСКАЯ ГУБ.

Промзинская — с. Промзино, Алатырск. у.

ЧЕРЕПОВЕЦКАЯ ГУБ.

Воронинская — с. Воронино, Череповецк. у.
Кириловская — г. Кирилов.
Никольско-Торжковская — с. Никольск.-Торжок, Кирил. у.
Тихвинская — г. Тихвин.

ЯРОСЛАВСКАЯ ГУБ.

Ермаковская — с. Ермаково, Володарск. у.
Курбская — с. Курба, Ярославск. у.
Пошехоно-Володарская — г. Пошехоно-Володарск.
Ростовская — г. Ростов, ул. Коммуны.

СЕВЕРО-КАВКАЗСКИЙ КРАЙ.

Вознесенская — стан. Вознесенская.
Динская — станица Динская.
Кубанская — г. Краснодар, Рапшилевск., 35.
Старонижестиблеевская — стан. Старонижестеблеевская.
Уманская — ст. Уманская, С.-Кавк. ж. д.

ДАЛЬНИЙ ВОСТОК.

Вяземская (при школе I ст.) — ст. Вяземская, Усс. ж. д.
Локтевская — с. Локоть, Рубцевск. окр.
Спасская — г. Спасск, Приморск. губ.

УРАЛЬСКАЯ ОБЛ.

Абатская — с. Абатское, Шимск. у.
Миасская — Миасский завод.
Новоуткинская — Новоуткинский завод, Свердл. окр.
Сысертская — Сысертский зав., Свердл. окр.
Тагильская — г. Тагиль.
Тобольские центральные — г. Тобольск.
Шумилихинская—с. Шумиха, Челябинск. окр.

МАРИЙСКАЯ АВТ. ОБЛ.

Моркинская — г. Морки.
Цибинкнурская — с. Цибинкнур, Ирбитск. вол., Красн. кантона.

ЧУВАШСКАЯ АССР.

Акулевская — г. Акулево, Чебоксарск. у.
Б. Батыревская (М. Яльчиковск.) — с. Батырево, Батыревск. у.
Бичуринская — с. Бичурино, Чебоксарск. у.
Тараевская — с. Тараево, Ядринск. у.
Цивильская — г. Цивильск.
Ядринская — г. Ядринск.

II. Учреждения социального воспитания.

А. Опытно-показательные школьные и дошкольные учреждения.

РСФСР

ОПЫТНЫЕ СТАНЦИИ.

Опытно-Показательные Станции заключают в себе группу детских учреждений разных типов (школы, детские дома, детские сады, техникумы, курсы и т. п.), обслуживающих определенную территорию (одну или две волости) или большую группу беспризорных детей (500—1000).

1-Я ОПЫТНАЯ СТАНЦИЯ.

Управление: г. Москва, М. Дмитровка, 14, зав. — Шацкий, С. П. Состав: 1) **Центр. дет. сад**, Бутырская застава, Вотковский пер., 3; 2) **Трудовая школа** (девятилетка), Бутырская застава, Вотковский пер., 5; 3) **Калужское отд-ие** — раз'езд Обнинское, М.-К.-В. ж. д., со школами: Белкинская 1-й ст.; Белоусовская 1-й ст.; Добринская, 1-й ст.; Кабатинская, 1-й ст.; Кривская, 1-й ст.; Любицкая, 1-й ст.; Михайловская, 1-й ст.; Передольская 1-й ст.; Самсоновская 1-й ст.; Стрелковская 1-й ст.; Трясская, 1й ст.; Угодско-Заводская 1-й ст.; Угодско-Заводская 2-й ст.: Угодско-Заводский детский сад; Белкинский детский сад; Пяткинский детский сад; Добринский детский сад. **Вспом. учр.:** педагогич. выставка, отдел педагогич., материал., б-ка, 7 изб-читален, 3 нар. дома, зем. участ.

2-Я ОПЫТНАЯ СТАНЦИЯ (Шатурская).

Управление: раз'езд Шатурское, М.-Каз. ж. д., зав. Тукачев. Состав: 3 шк. 1-й ст, семилетка, девятилетка. **Вспом. учр.:** мастерская, зем. участ.

3-Я ОПЫТНАЯ СТАНЦИЯ (Гагинская).

Управление: Москва, Патриарш. Пруды, 12, кв. 16, зав. Толстов, А. С. **Состав:** 1) веч. шк. для взрослых. 2) **Михайловская шк. 2-й ст. им. III Интернационала**—г. Михайлов, Рязанск. губ., Красная площадь., 17; 3) **Желябовское отд-ие** — с. Желябово, Троекуровской вол., Раненбургск. у., Рязан. губ., со школами: Гагинская шк.-семилетка им. Крупской; Гагинский детск. дом; Денисовская шк. 2-й ст.; Денисовский детский сад; Загрядинская шк. 1-й ст.; Булавская шк. 2-й ст.; Топская шк. 1-й ст.; Урусовская шк.-девятилетка им. Кропоткина; Гагинская шк. 1-й ст. **Вспом. учр.:** 2 музея, библ., 5 изб-читален, зем. участ.

4-Я ОПЫТНАЯ СТАНЦИЯ (Красково-Малаховская).

Управление: ст. Малаховка, М.-Каз. ж. д., зав.—Фриденберг, В. Э. **Состав:** шк. 1-й и 2-й ст. Интернат на 90 челов., детск. сад. **Вспом. учр.:** Педагогич. курсы, музей, б-ца, мастерская, совхоз.

5-Я ОПЫТНАЯ СТАНЦИЯ (Мстерская).

Управление: ст. Мстера, Нижег. ж. д., зав. — Иванов, В. К. **Состав:** 1) шк.-семилетка, 2) шк. крестьян. молодежи, 3) интернат, 4) детск. площадка и детск. сад, 5) ясли, 6) худож.-промышл. техникум, 7) проф. худож.-пром. шк. **Вспом. учр.:** педагогич. музей, б-ка, мастерская, изба-читальня, сельхоз, прокатные и семенные зерно-очистительные пункты.

6-Я ОПЫТНАЯ СТАНЦИЯ (Биостанция Юных Натуралистов).

Управление: г. Москва, Сокольники, 6-й Лучевой просек, 7-й Ростокинск. проезд, 97, зав.—Всесвятский, Б. В. **Вспом. учр.:** учебно-методическ отд-ие, биолого-агрономическое, зоотехническое; педагогич. практикум; шк. 2-й ст.; б-ка; интернат.

7-Я ОПЫТНАЯ СТАНЦИЯ (художественного воспитания).

Управление: г. Москва, Арбат, Старо-Конюшенный пер., 16, зав. — Рошаль, Г. Л. **Состав:** детск. дом им. К. Маркса; шк. 1-й и 2-й ст.; Успенская шк. 1-й ст. с интернатом. **Вспом. учр.:** учебн. мастерские и мастерская педтеатра.

8-Я ОПЫТНАЯ СТАНЦИЯ (Хотьковская).

Управление: ст. Хотьково, Сев. ж. д., им. быв. Анисимово, зав. — Костырев, А. Д. **Состав:** шк. 1-й ст.; шк. 2-й ст.; интернат; **детск. сад.** Вспом. учр.: дом крестьянина, б-ка, мастерская учебн. хоз-ва.

МЕДИКО-ПЕДАГОГИЧЕСКАЯ СТАНЦИЯ.

Управление: Москва, Погодинская, 8, зав.—Кащенко, В. Л. **Вспом. учр.:** мед.-педагогическая клиника (школа-интернат), музей детск. дефективности (консультация).

СТАНЦИЯ СОЦИАЛЬНО-ПРАВОВОЙ ОХРАНЫ НЕСОВЕРШЕННОЛЕТНИХ.

Управление: г. Москва, Остоженка, 2-й Зачатьевск. пер., Зачатьевск. монаст., зав. Жуков. **Вспом. учр. и отд-ия:** приемник—ст. Ильинское, дача б. Демино, М.-Каз. ж. д. **Бутырское отделение** (садово-огородная шк. клуб «Юность») — Петровско-Разумовское шоссе, 9.

ПЕНЗЕНСКАЯ ПЕДАГОГИЧЕСКАЯ ОПЫТНАЯ СТАНЦИЯ.

Управление: г. Пенза, Садовая, 37, зав.—Кобин, М. Я. **Состав:** дошкольное отд-ие; шк. 1-й ст.; шк. 2-й ст.; Грабовская сельская шк. 1-й ст.; шк. крестьян. молодежи; учебн. хоз-ство; изба-читальня и б-ка. **Вспом. учр.:** мастерская, зем. участ.

ЯСНО-ПОЛЯНСКАЯ ОПЫТНАЯ СТАНЦИЯ.

Управление: Ясная Поляна, Тульск. губ., зав. — Толстая, А. Л. **Состав:** шк. 1-й ст.; шк. 2-й ст.; интернат; детск. сад. **Вспом. учр.:** мастерскпе, изба-читальня, б-ка, зем. участ.

СВЕРДЛОВСКАЯ ОПЫТНАЯ СТАНЦИЯ.

Управление: г. Свердловск, Иркутск. ул., 43, зав. Березова. **Состав:** шк.-семилетка, девятилетка, детск. сад.

ОПЫТНО-ПОКАЗАТЕЛЬНЫЕ ШКОЛЫ.

Астраханская им. Н. К. Крупской (семилетка) — г. Астрахань, 3 район, Коммунистич. ул., 26, зав. Алеев, Н. Н.

Алтайская им. III Интернационала — г. Барнаул, Сиб. кр., Пушкинская, 68, зав. Парамонов, А. Г. **Вспом. учр.:** мастерская, б-ка, зем. участ.

Бийская 2-й ст. им. Коминтерна — гор. Бийск, Сиб. кр., Красн. пл., зав. Комаров, И. П.

Боровическая 2-й ст. девятилетка — гор. Боровичи, Новгор. губ., Коммунарская, 62, зав. Верещагин. Вспом. учр.: б-ка, школьн. музей.

Владимирская 1-й и 2-й ст. им. Н. К. Крупской и Центральный детский сад при шк. — г. Владимир, ул. Луначарского, 17, зав. Жаровщиков, П. Вспом. учр.: б-ка, музей из 2 отделов, зем. участ.

Виноделинская школа-коммуна им. III Интернационала для детей красноармейских сирот — с. Винодельное, того же района, Ставроп. окр., Сев.-Кавк. кр., зав. Станишевский, А. С. Вспом. учр.: мастерская, музей из 2 отделов, зем. участ.

Вольская семилетка при Вольском педтехникуме — г. Вольск, Саратовск. губ., Революцион. ул., 227, зав. Волкова, А. П. Вспом. учр.: мастерские, б-ка, зем. участ.

Воронежская шк.-коммуна (семилетка) — г. Воронеж, ул. Коммунаров, 15, зав. Калаев, И. П. Вспом. учр.: мастерские: столярн., переплетн., швейн.; зем. участ.

Воронежская шк.-коммуна (девятилетка)— **им. III Интернационала** — г. Воронеж, ул. 27 Февраля, 2, зав. Виноградов, Н. П. Вспом. учр.: мастерские: столярн., перепл., сапожн., швейн., ремонт с.-х. орудий.

Вятская школа (семилетка) **при Промышленно-Экономическом техникуме** — г. Вятка, у. Ленина, 89, зав. Манохин, И. Г. Вспом. учр.: мастерские: слесарн., кузнечн., б-ка, зем. участ.

Гомельская при Гомельском педтехникуме — г. Гомель, ул. Белецкого, д. 23, зав. Наденова, Е. Н.

Дмитровская шк. 1-й ст. — г. Дмитровск, Орловск. губ., Советск. ул., зав. Тетерина, М. Г. Вспом. учр.: б-ка, зем. участ.

Задонская школа-коммуна (семилетка) — г. Задонск, Воронежск. губ., зав. Клодт, Е. Р. Вспом. учр.: мастерские: столярн., токарн., швейн.; б-ка, зем. участ.

Калужская (семилетка) — г. Калуга, Золотаревск. ул., 2.

Казансая 1-й ст. при Восп.-Педаг. институте — г. Казань, ул. К. Маркса, зав. Сингалевич, С. П.

Киргизская краевая школа-коммуна 1-й и 2-й ст. с интернатом. Управление — г. Оренбург, Советск. ул. Вспом. учр.: мастерские, б-ка, зем. участок.

Костромская школа-коммуна им. Ленина— г. Кострома, Пятницкая ул., 2, зав. Вилинская, Н. А.

Криводановская 1-й ст. — с. Криводановское, Проскуровск. в., Новониколаевск. окр., Сиб. кр. Вспом. учр.: б-ка, зем. участ.

Курская, при педтехникуме (девятилетка) — г. Курск, Никитск. ул., 92, зав. Хлопин.

Лосиноостровская 2-й ст. (с интернатом) — г. Лосиноостровская, Сев. ж. д., зав. Буткевич, А. А. Вспом. учр.: мастерские.

Лысковская семилетка в память Октябрьской революции. — П/о: г. Лысково, Нижег. губ., зав. Козлов, Д. В. Вспом. учр.: мастерские, б-ка, зем. участ.

Малмыжская семилетка — г. Малмыж, Вятск. губ., ул. К. Маркса, 5, зав. Попова, Е. И. Вспом. учр.: столярн. мастерская, зем. участ.

Марийская семилетка при Горно-Марийском пед. техникуме. Управление — г. Васильсурск, Нижегор. губ., Горно-Марийский педтехникум, зав. Никитин, П. Ф. Вспом. учр.: мастерская, зем. участ.

Московская, им. Радищева — Вознесенская, 10, зав. Мартьянова. Состав: школа 1-й и 2-й ст., интернат, летняя база в селе Коломенском. Вспом. учр.: производ. мастерские, б-ка, зем. участ.

Московская, школа-коммуна им. Лепешинского — Остоженка, 2-й Ильинский пер., 9, зав. Пестрик, М. М. Состав: 1) шк. .-й ст., 2) шк. крестьянской молодежи. При школе показ. хоз-во.

Московская, школа на Потылихе — Воробьевы горы (Ленинские), слобода Потылиха, зав. Нововитина. . Состав: шк. 1-й и 2-й ст., и интернат.

Муромская семилетка им. III Интернационала — г. Муром, Владимирск. губ., ул. К. Маркса, зав. Локастов, Н. А. Вспом. учр.: б-ка.

Орловская 1-й ст. — г. Орел, Борисоглеб. ул., 17, зав. Бакулина, Л. А. При школе зем. участ.

Нижегородская 1-й и 2-й ст. при педагогическом институте — Нижн.-Новгород, уг. Советской площ. и Шихоновской ул., зав. Большухан, А. И.

Николаевская им. Рязанова — г. Николаевск, Сталинград. губ., ул. К. Маркса, 42, При школе зем. участ.

Николаевская им. Песталоцци (семилетка) — г. Николаевск, Сталинградск. губ., зав. Дьячков, А. Я.

Ново-Троицкая 2-й ст. — с. Ново-Троицкое, Вятск. губ., Котельническ. у., Ключевроссийск, зав. Афиногенов. Вспом. учр.: б-ка.

Новороссийская им. Ленина — г. Новороссийск, зав. Афиногенов. Вспом. учр.: б-ка.

Орловская 1-й ст. — г. Орел, Борисоглебская ул., 17, зав. Л. А. Бакулина.

Пермская школа-коммуна им. Коминтерна (интернат, школа, клуб) — г. Пермь, Урал. обл., ул. К. Маркса, 80, зав. Попов, В. Е. Вспом. учр.: мастерские, б-ка, зем. участ.

Порецкая 2-й ст. — с. Порецкое, Алатыр. у., Ульяновск. губ., зав. Мокеев, В. М. Вспом. учр.: мастерские, б-ка, зем. участ.

Псковская семилетка — г. Псков, Комсомольск. пер., 4, зав. Семенов, А. С. Вспом. учр.: б-ка, зем. участ.

Пятигорская школа-коммуна им. Коминтерна — г. Пятигорск, ул. Буачидзе, зав. Шиханчеева.

Рязанская семилетка (бывш. Рязанские общеобразовательные студии) — г. Рязань, ул. Ленина, 21, зав. Феоктистов, К. П. Вспом. уч.: б-ка.

Рязанская семилетка им. Н. К. Крупской— г. Рязань, ул. Революции, 26, зав. Введенский, П. В. Вспом. учр.: мастерские.

Самарская 1-й ст. им. Котельниковой — г. Самара, Кооперативная, 20/4, зав. Бактерова, Е, Р. Вспом. учр.: мастерские, б-ка.

Самарская 2-й ст. — г. Самара, Кооперативная, 20/4, зав. Поспелов, А. И. Вспом. учр.: мастерские, б-ка.

Самарская школа-коммуна им. Коминтерна — г. Самара, Оренбургск. ул., 88, зав. Белгородская, В. В. Вспом. учр.: мастерские, б-ка, зем. участ.

Саратовская семилетка — г. Саратов, зав. Шмальцен. Вспом. учр.: мастерская, б-ка.

Свердловская областная им. Свердлова семилетка — г. Свердловск, Урал. обл., ул. Розы Люксембург, 56/58, зав. Мартьянова, Е. В. Вспом. учр.: мастерские, б-ка, зем. участ.

Симферопольская татарская 2-й ст.—гор. Симферополь.

Сталинградская 1-й ст. им. Тургенева — г. Сталинград, Донская и Краснознаменск. ул., зав. Парамонов. При школе зем. участ.

Старо-Юрьевская, крестьянск. молодежи— с. Старо-Юрьевское, Козловск. у., Тамбовск. губ., заведыв. Точилин, Д. И. Вспом. учр.: мастерские, б-ка, зем. участ.

Сталинградская школа-коммуна 2 ст. им. С. В. Коваленской — г. Сталинград, Дубовская ул., 2, зав. Яковлева, Е. И. Вспом. учр.: мастерские, б-ка, зем. участ.

Сызранская 1-й ст. и детский дом при школе — г. Сызрань, Ульяновск. губ., Советск. ул., 78, зав. Францева, Н. М. Вспом. учр.: б-ка.

Тамбовская 1-я тамбовского губнаробраза — ст. Чекино, Р.-Ур. ж. д., Тамбовск. губ. и уезда, зав. Симакин, А. Д. Вспом. учр.: б-ка.

Тагильская школа-коммуна им. К. Либкнехта—г. Тагиль, Урал. обл. Вспом. учр.: мастерские, б-ка.

Тверская 1-й и 2-й ст. при пед. институте — г. Тверь, Советск. ул., зав. Белкина, П. А. Вспом. учр.: мастерские, б-ка.

Тетюшская семилетка — гор. Тетюши, Татарск. АССР.

Тотемская 1-й и 2-й ст. им. А. В. Луначарского — г. Тотьма, Вологодской губ., уг. Белоусовской и Почтовой, 8, зав. Котов, И. М. Вспом. учр.: столярн., слесарн., переплетная, картонажн. и корзин. мастерские, б-ка.

Тульская девятилетка (с интернатом) — г. Тула, Жуковская, 27, зав. Введенский, В. Ф. Вспом. учр.: мастерские, музей, летняя база.

Улалинская Ойратская девятилетка им. В. И. Ленина — г. Улала, Ойратской авт. обл., зав. Шибанов, М. В. Вспом. учр.: мастерские, б-ка, зем. участ.

Ульяновская школа-коммуна 1-й ст. им. К. Маркса — г. Ульяновск, ул. Толстого, 25, зав. Левшук, Т. А. Вспом. учр.: мастерские, зем. участ.

Уфимская им. Ленина — г. Уфа, Ленинская, 9, зав. Орлова, Е.

Уфимская семилетка — г. Уфа, Баш. АССР, Аксаковская, 45; зав. Белецкая, Н. Е. Вспом. учр.: мастерские, б-ка.

Чебоксарская школа-коммуна им. III Интернационала — г. Чебоксары, Чувашск. обл., ул. Чернышевского, 36; Вспом. учр.: мастерские, б-ка, зем. участ.

Челябинская переходная им. Ленина — г. Челябинск, Урал. обл., Рабоче-Урестная, 121, зав. Карова, Е. А. Вспом. учр.: б-ка, зем. участ.

Чердынская семилетка — г. Чердынь, Урал. обл., Камск. окр., ул. Ленина, 70, зав. Бибин, И. В. При школе зем. участ.

Шотовалихинская семилетка — Шотовалиха, Перм. окр., Урал. обл., Свердловская ул., заводский дом, 1, зав. Сошин, А. В. Вспом. учр.: б-ка, зем. участ.

Ярославская им. Ленина с уклоном по изучению коммунального хозяйства — гор. Ярославль, Волжская наб., 23, зав. Раевский, В. А.

ШКОЛЬНЫЕ ГОРОДКИ.

Вятский — управление: г. Вятка, улица Коммуны, 33, зав. Троицкий.

Знаменский — управление в г. Яранске, Пермск. губ., Знаменка. **Состав:** детский сад, очаг, школа 1-й и 2-й ст., интернат, нардом. **Вспом. учр.:** мастерские, б-ка.

Куженерский им. III Интернационала — управление: Марийская авт. обл., Сарнурский кантон, близ дер. Куженера (п. о. — г. Сарнур, Мар. обл., Куженерск. школьн. городок), зав. Кропотов, Я. И. **Состав:** детск. дом, школа 1-й и 2-й ст. **Вспом. учр.:** мастерские, б-ка, зем. участ.

Малховский (Малаховская еврейская колония) — ст. Малаховка, М.-Каз. ж. д.; зав. Шварцман. **Состав:** школа-семилетка, интернат. **Вспом. учр.:** б-ка.

Митинский — управление: Митино, Вятск. у., Вятск. губ. **Состав:** школа 1-й и 2-й ст., детск. дом, зем. участ.

Москва, им. Луначарского (колония) — управление: Арбат, 46, зав. Соловьева, Е. Е. **Состав:** 1) шк. 1-й и 2-й ст., 2) 6 домов-интернатов, 3) лазарет, 4) Марфинский летний сад. **Вспом. учр.:** производств. мастерские, музей, б-ка.

Москва, им. III Интернационала — управление: Полуэктов пер., 7, зав. Дюшен, В. М.

ОТКРЫТА ПОДПИСКА НА 1926 г.
на ежемесячный журнал Всероссийского Межсекционного бюро инженеров (ВМБИ)

„ИНЖЕНЕРНЫЙ ТРУД“

издающийся при ближайшем участии всех центральных бюро инженерно и научно-техн. секций профсоюзов.

Журнал будет выходить ежемесячно в объеме шести и более печатных листов с фотографиями, чертежами и таблицами.

В журнале принимают участие выдающиеся специалисты по всем вопросам инженерного дела.

УСЛОВИЯ ПОДПИСКИ:
На один год . . 12 р. — к.
„ 6 месяцев . . . . . 7 „ — „
„ 3 месяца . . 4 „ — „
„ 1 месяц . . . 1 „ 50 „

Для членов инженерно и научно-технических секций профсоюзов:
На г. 8 р. — к. | На 3 м. 2 „ 50 „
„ 6 м. 4 „ 0 „ | „ 1 м. 1 „ — „

БЮЛЛЕТЕНЬ САХАРОТРЕСТА

ЕЖЕМЕСЯЧНОЕ ИЗДАНИЕ

Подписная цена 18 руб. в год; цена отдельн. номера 1 р. 50 к.

ЛЬГОТНЫЕ УСЛОВИЯ

для служащих сахаротреста и членов союзов сахарников и Всеработземлеса; 6 руб. в год. Цена отдельного номера 50 к.

Адрес ред.: Ильинка, Юшков пер. 6.
Телеф. 5-34-96.

ФАБРИКА ЧЕРНИЛ

Алларт Николая Александровича

МОСКВА, Б. Почтовая, д. 3 (быв. Ханиловская) тел. № 5-18-50,

ПРОИЗВОДСТВО ЧЕРНИЛ черных, аллютариновых, цветных и др.

Конторский клей, штемпельная краска, чернильный порошок всех цветов и проч.

Фабрика существует с 1897 г.

Прейскуранты высылаются по первому требованию.

НАУЧНЫЙ ЖУРНАЛ

„ТЕХНИКО-ЭКОНОМИЧЕСКИЙ ВЕСТНИК“

6-ой год издания.

Журнал ставит своей целью выявление важнейших достижений мировой науки и техники.

ПОДПИСНАЯ ЦЕНА: 1 год — 20 р., 1/2 г. — 10 р.

ОТДЕЛЬНЫЕ №№ — 1 р. 75 к.

Тариф объявлений: 1 стр. — 150 р., 1/2 стр. — 75 р.

МОСКВА, Мясницкая, 1.
Тел. 2-32-38.

Ответственный редактор профессор **А. Н. Реформатский.**

БЮЛЛЕТЕНЬ

Конвенции Государственных предприятий.

МЕТАЛЛИЧЕСКОЙ ПРОМЫШЛЕННОСТИ

ИЗДАНИЕ ЕЖЕМЕСЯЧНОЕ,
под редакцией **Дан. Г. Будневича.**

ПОДПИСНАЯ ЦЕНА:
На 1/2 года . . . . 7 руб. 50 к.
„ 1/4 „ . 4 „ — „

ЦЕНА ОБЪЯВЛЕНИЙ:
На 1 стр. . . . . 130 руб.
„ 1/2 „ . . . . 90 „
„ 1/4 „ . . . . 60 „

АДРЕС РЕДАКЦИИ:
МОСКВА, Ильинка, Ветошный, 15, помещение 9.
Телефон 3-96-84 и 2-92-79.

ЧЕРНИЛА ЛЕОНГАРДТА

ЧЕРНИЛА ДЛЯ ВСЕХ ЦЕЛЕЙ

Железисто Галлусовые
Ализириновые чернила
1-го класса.

Ленты для пишущих машин конторский клей и проч.

А. Леотгардт Химическая фабрика

МОСКОВСКОЕ ОТДЕЛЕНИЕ

МОСКВА; Лубянская пл.; д. 2/6.

Телеф. 2-35-30 и 4-49-47.

ПРИНИМАЕТСЯ ПОДПИСКА
на 1926 год
НА ЖУРНАЛ
посвященный вопросам добывания и использования торфа

„ТОРФЯНОЕ ДЕЛО“.

Ответств. редактор **И. И. Радченко.**
Научн. ред. проф. **Е. С. Меншиков.**
Цена на 1 год . . . . 8 руб.
„ „ 1/2 года . . . . . . 4 „

АДРЕС РЕДАКЦИИ:
МОСКВА, Никольская, дом 10/2. пом. А/29, Инсторф,

МАСЛОБОЙНО-ЖИРОВОЕ ДЕЛО

ЕЖЕМЕСЯЧНЫЙ ЖУРНАЛ МАСЛОЖИРСИНДИКАТА

Подписная плата на 1 год 12 руб., на 6 мес. 7 руб., на 3 мес. 4 руб.

Ред. издат. Бюро Маслонжирсиндиката выпускает издания по вопросам экономики и техники маслобойного и жирового (мыловаренного, гидрогенизационного, глицеринового и пр.) дела в СССР и за границей.

РЕДАКЦИЯ И КОНТОРА:
МОСКВА, Ильинка, Юшков, 6
тел. 4-24-7.

ПРОФЕССИОНАЛЬНЫЙ СОЮЗ
РАБОТНИКОВ КОММУНАЛЬНОГО ХОЗЯЙСТВА СССР

„РАБКОМХОЗ“.

Предс. — **Картышев, А. Т.**
Секр. — **Телешов, А. Н.**

Секция инженеров. Издательство—двухнедельный журнал „Коммунальный Работник“ и „Бюллетень ЦК“. Республиканские Центральные Правления, губотделы, окротделения, уотделения и т. д. Объединяет рабочих и служащих предприятий и учреждений, подведомственных отделам коммунального хозяйства городских управлений. Число членов — 191301.

ОТДЕЛ ИНВЕНТАРИЗАЦИИ

ИЗБ-ЧИТАЛЕН

ГЛАВПОЛИТПРОСВЕТА

ПРОИЗВОДИТ

Платное снабжение Политико-Просветительных, Государственных, Партийных, Профессиональных, Общественных и др. учреждений и организаций подобранными библиотечками, кино-передвижками, волшебными фонарями, диапозитивами, наглядными пособиями, писчебумажными и канцелярскими принадлежностями

КАТАЛОГИ ВЫСЫЛАЮТСЯ БЕСПЛАТНО ПО ПЕРВОМУ ТРЕБОВАНИЮ.

МОСКВА

Сретенка, 8, уг. Рыбникова пер. Тел. 4-87-44 и 3-66-59.

Н/г. ТАШКЕНТСКИЙ ЦРК

Ташкент, ул. Ленина, 40.

ПОКУПАЕТ

ВСЕ ПРОМТОВАРЫ

ПРОДУКТЫ

СЕЛЬХОЗЯЙСТВА

ТУРКМЕНСКОЕ ГОСУДАРСТВЕНН. УПРАВЛЕНИЕ АПТЕЧНЫМИ ПРЕДПРИЯТИЯМИ и ТОРГОВЛИ МЕДИМУЩЕСТВОМ

СОКРАЩЕННО

АПТЕКОУПРАВЛЕНИЕ ТССР,

устав которого утвержден Ревкомом ТССР 28 января 1925 г.

Местонахождение дирекции ТРЕСТА:
гор. Полторацк, угол Лобинской и Кирпичной ул.

Цели треста: об'единение и развитие в Туркменреспублике химико-фармацевтической индустрии, культуры лекарственных растений, аптечного дела, а равно и обеспечения населения республики всеми видами лекарственной помощи.

Размер Уставн. капитала **180.000 р. 40 к.**

Вступительный баланс **188.876 р. 91 к.**

ГОСУДАРСТВЕННОЕ ОБЪЕДИНЕНИЕ ЛЕСНОЙ И ДЕРЕВООБРАБАТЫВАЮЩЕЙ ПРОМЫШЛЕННОСТИ ЮЖНО-УРАЛЬСКОГО РАЙОНА — ЮЖУРАЛА

ПРЕДСТАВИТЕЛЬСТВО ПО СРЕДНЕЙ АЗИИ

ВСНХ СССР

ТАШКЕНТСКОЕ ОТДЕЛЕНИЕ ЦЕНТРОБУМТРЕСТ

г. ТАШКЕНТ,
ул. Карла Маркса, 29.

ТАШКЕНТСКОЕ ОБЩЕСТВО ВЗАИМНОГО КРЕДИТА

г. Ташкент, Пушкинская, 3

ПРОИЗВОДИТ ВСЕ БАНКОВСКИЕ ОПЕРАЦИИ, РАЗРЕШЕННЫЕ УСТАВОМ ОБЩЕСТВА

СРЕДНЕ-АЗИАТСКАЯ РАЙОННАЯ КОНТОРА

СОВТОРГФЛОТ

Город Ташкент, угол Ирджарской и Джизакской.

Агентства во всех городах Средней Азии,
в Западном Китае: в городе Кульдже и Хоргосе,
в Персии — Мешеде,
в Авганистане: Меймина, Мазари-Шерифе и Герате.

Принимает грузы к транспортированию во все страны с полной ответственностью за своевременность доставки и сохранность.

شورالەر ساودا فلوتینىڭ ئورتا ئاسیا ئۆلکە کانتوری
شەهەر تاشکەنت، ئیرجەر وە جززەح کوجەلەری
بۇرچەگیدە

وەکیللیکلەری ئورتا ئاسیانىڭ هەممە شەهەرلەریدە.
غەربی ختایدە: غولجە وە خارخوس شەهەرلەریدە.
ئیرانستاندە. مەشهەد شەهەریدە.
ئەففانستاندە: مەیمانە، مازارشەریف وە عرات
شەهەرلەریندە.
یوکلەرنی هەر تەرەفلەرگە یورۇتو، ئوز واقتیدە
ییتکزیب بیرو وە ساقلاولەردە بۇۇن
جەوابگەرلیکنی ئوز ئۇستیگە ئالادور.

СТУДЕНЧЕСКОЕ

ПОТРЕБИТЕЛЬСКОЕ ОБЩЕСТВО

„НАУКА и ТРУД“

Ташкент, Ирджарская ул. д. № 29.

1) КНИЖНО-ПИСЧЕБУМАЖНЫЕ МАГАЗИНЫ
2) ТИПО-ЛИТОГРАФИЯ, ПЕРЕПЛЕТНАЯ, ЛИНОВАЛЬНАЯ И ШТЕМПЕЛЬНО-ГРАВЕРНАЯ

УЧЕБНИКИ ДЛЯ ВСЕХ УЧЕБНЫХ ЗАВЕДЕНИЙ

ЛИТЕРАТУРА ПО ВСЕМ ВОПРОСАМ НАУКИ И ИСКУССТВА.

РОССИЙСКОЕ

СРЕДНЕ-АЗИАТСКОЕ АКЦИОНЕРНОЕ ОБЩЕСТВО

РАНЕЕ

РУССКО-БУХАРСКОЕ
АКЦИОНЕРНОЕ ОБЩЕСТВО

ПРАВЛЕНИЕ: Самарканд, Республиканская, 14.

ГЛАВНАЯ КОНТОРА: Москва, Петровские линии, 2/19.

ПРОИЗВОДИТ ЗАГОТОВКИ И ПРОДАЖИ СРЕДНЕ АЗИАТСКОГО И АФГАНСКОГО СЫРЬЯ, КАРАКУЛЯ, ШЕРСТИ, КОЖСЫРЬЯ, КИШЕК, ПУШНИНЫ, ЗАГОТОВЛЯЕТ СУХОФРУКТЫ. ОРЕХИ СРЕДНЕ-АЗИАТСКИХ И ПЕРСИДСКИХ СОРТОВ.

СРЕДНЕ-АЗИАТСКОЕ РАЙОННОЕ ПРЕДСТАВИТЕЛЬСТВО ПАССАЖ.-ТРАНСПОРТН. АКЦ. О-ВА „СОЮЗФЛОТ“

Город Ташкент Совторгфлот.

Агентства во всех городах Средней Азии, при Конторах Совторгфлота. Отправка паломников в Мекку, Медину и пассажиров во все Заокеанские страны, Африку, Палестину, Египет и Европейские страны.

Все справки об условиях проезда бесплатно.

یۇك وە یولاوجیلەر یۇرۇتوچی حسسەلیك شیرکات «سایوز فلوت» نك ئورتا ئاسیا ئولکە وە کالەتی
شەهەر تاشکەنت شورالەر ساودا فلوتی «ساوتارگفلوت» بناسیدە،

ۋە کیللیکلەری ئورتا ئاسیانىڭ هەممە شەهەرلەریدە ساوتارگفلوت کانتورلەری حۇزورندە مەککە، مەدینەگە حا
جیلەرنی هەمدە هەممە ئوقیانس، ئافریقا، پەلەستینی مسر وە ئاوروپا ئەترافلەریگە باروچیلەرنی یوبارو ئوغریدەگی
شەرائیتلەر توغریسیدە مەعلوما تلەربی پول بیریلور.

Состав: школа 1-й ст., детский сад, 3 интерната, дом грудного ребенка, сел.-хоз. колония. **Вспом. учр.:** музей-выставка, б-ка.

Советский им. III Интернационала — управление: г. Советск, Вятск. губ., зав. Чувилин, Н. И. **Состав:** школа 1-й ст. и детск. сад. **Вспом. учр.:** б-ка, зем. участ.

Ставропольский им. Октябрьской Революции — управление: г. Ставрополь, губоно. **Состав:** 3 школы 1-й ст., 2 — дошкольн. отдел.

Халтуринский им. III Интернационала — управление: г. Халтурин, Вятск. губ., вр. зав. Шерстенникова. **Состав:** школа 1-й ст., детск. дом, зем. участ.

ДОШКОЛЬНЫЕ УЧРЕЖДЕНИЯ.

Вольский центральный очаг — г. Вольск, Сарат. губ., уг. Пугачевск. и Комсомольск. ул., зав. Попова.

Киргизский краевой детский дом им. Сарсенева — г. Оренбург, Советская ул., зав. Кембулина В. В. Вспом. учр., б-ка зем. участ.

Краснодарский детский сад — г. Краснодар, Кубанского окр., Бурсиковск. ул., 48, зав. Робинсон.

Москва, Центральный Дом Ребенка — Б. Полянка, 45, зав. Якубовский, М. П.

Москва, детский дом им. Клары Цеткин — 1-я Гражданская, 36, зав. Брахман.

Орловский детский дом — г. Орел, Тургеневская, 2, зав. Петрова.

Пермский дошкольный детский дом — г. Пермь, Красноуфимская, 21, зав. Сумароков.

Рязанский детский сад им. Полонского — г. Рязань, ул. Полонского, зав. Ашанова.

Рязанский дошкольный дом им. Либкнехта — г. Рязань, ул. Свободы.

Саратовский детский сад при педагог. фак-те Университета — г. Саратов, Ленинск. ул., уг. Пугачевской, зав. Маклашева.

Саратовский Центральный детский дом — г. Саратов, Б. Казачья ул., 40, зав. Мачулайтис.

Ставропольский детский дом им. Некрасова — г. Ставрополь, Ясневск. пер., 10.

Сталинградский дошкольный дом им. Крупской — г. Сталинград, зав. Князевская.

Уфимский Центральный дошкольный дом — г. Уфа, Гоголевск. ул., 21.

УССР.

ОПЫТНЫЕ УЧРЕЖДЕНИЯ.

Библиотека-клуб—Харьков, Основа, ул. Шевченко, 7.

Библиотека-клуб им. Свердлова — Киев, ул. Короленко, 24.

Библиотека-клуб — Одесса, Инвалидный пер., 5.

Биостанция — Киев.

Детский театр—Харьков, ул. Свердлова, 18.

Дет. дом им. ВУЦИК — Харьков, ул. Либкнехта, 59.

Дет. дом им. Артема — Харьков, ул. Руднева, 19.

Дет. дом им. Шевченко — Гиевка, Харьковск. окр.

Дет. дом и колония «Лиги спасения детей»— Полтава.

Дет. дом и колония «Лиги спасения детей»— Харьков, Госпитальный пер., 2.

Дет. дом и колония «Лиги спасения детей»— Киев, Золотоворотская ул., 3.

Дет. дом и колония «Лиги спасения детей»— Одесса, ул. Свердлова, 16, кв. 1.

Дет. сад и колония «Лиги спасения детей»— Харьков, пл. К. Маркса, 2.

Дет. сад и колония «Лиги спасения детей»— Киев, ул. Шевченко, 58.

Дет. сад и колония «Лиги спасения детей»— Одесса, Старостенная, 77.

Дет. сад и колония «Лиги спасения детей»— Екатеринослав.

Опытная педологическая станция Областная — Одесса, пл. К. Маркса, 8.

Опытная педологическая станция Областная — Киев. ул. Раковского, 38.

Опытная педологическая станция Центральная — Екатеринослав, продолжен. пр. К. Маркса, 2.

Опытная педагогическая станция Областная — Харьков, Госпитальный пер., 2.

Трудшкола и колония «Лиги спасения детей» — Харьков, пл. К. Маркса, 2.

Трудшкола на открытом воздухе — г. Киев, Дорогожицкая ул., 79.

Трудшкола на открытом воздухе—г. Одесса, Ст. Конный пер., 9.

Трудшкола на открытом воздухе — г. Луганск, при з-де «Оборона Красного Луганска».

Трудшкола на открытом воздухе — г. Екатеринослав.

ДЕТСКИЕ ГОРОДКИ.

Г. Ахтырка — дет. городок № 1.

Г. Богодухов — дет. городок № 2.

Г. Городня — дет. городок.

Г. Глухов — дет. городок.

Г. Зиновьевск — школа-интернат.

Г. Каменец — дет. городок. Пл. 27 февраля.

Г. Киев—им. Ленина. Ул. Дехтревская, 9.

Г. Красное — дет. городок.

Г. Кролевец — дет. городок.

Г. Мариуполь — дет. городок (Страхкасса).

Г. Мариуполь — дет. городок. Ул. Троцкого, 63.

Г. Могилев — им. Ленина.

Г. Нежин — им. Воровского.

Г. Одесса — № 1. Б. Фонтан.

Г. Одесса — № 2. Пролетарский бульв., 11.

Г. Одесса — № 3. Ул. Троцкого.

Г. Олешки — «Красные Всходы».

Г. Павлоград — дет. городок.

Г. Переяслав — дет. городок.

Г. Полтава — им. полтавск. ГИК.

Г. Полтава — дет. городок. Первомайск., 24.

Г. Радомысль — дет. городок.

Г. Ржищев — им. Раковского.

Г. Старобельск — дет. городок.

Г. Херсон — им. Петровского.

Г. Херсон — им. Ильича.

Г. Чернигов — им. К. Маркса. Ул. Революции.

Г. Чернигов — Еврейский. Ул. Сторожснко, 10.

ЗСФСР.

Оп.-показ. шк. — г. Эривань, ул. Гнуни, зав. Погосян.

Оп.-показ. шк. № 1 — г. Тифлис, просп. Руставели, зав. Зандукели.

Оп.-показ. шк. № 2 — г. Тифлис, Плехановский пр., 170, зав. Карабинова.

Оп.-показ. шк. № 3. — г. Тифлис, ул. Камо, 91, зав. Бебуришвили.

Узб. ССР.

Ташкентская им. Чернышевского — гор. Ташкент, Зерабуланск. ул., 24 и 33.

Ташкентская им. К. Либкнехта — г. Ташкент, совхоз Никольская, зав. Лубенцов, В. Ф. Вспом. учр.: мастерские, б-ка, зем. участ.

Узбекская им. Альман (семилетка) — гор. Ташкент.

Туркм. ССР.

Коллектор-приемник — гор. Полторацк, Степн. ул., уг. Мариинской.

1-я Туркменская Опытно-Показательная школа — г. Полторацк, Таманск. ул., угол Воскресенской.

Б. Учреждения для физически-дефективных и умственно-отсталых детей.

Задача учреждений для глухонемых—обучить последних устной речи, грамоте (минимум в размере шк. 1-й ст.) и дать трудовую квалификацию, для чего при каждом учреждении имеются мастерские.

РСФСР.

УЧРЕЖДЕНИЯ ДЛЯ ГЛУХОНЕМЫХ.

ДЕТСКИЕ ДОМА.

Астраханский — г. Астрахань, наб. Мал. Кутума.

Владикавказский—г. Владикавказ, ул. Орахелашвили, 81.

Вологодский областной — г. Устье, Кадниковского у., Вологод. губ.

Воронежский — г. Воронеж, Средне-Московская, 24.

Вязниковский — г. Вязники, Владимир. губ.

Вятский — г. Вятка, 9-я Советск., 29.

Дальне-Восточный — г. Чита.

Донской краевой — г. Ростов н/Д, М.-Садовая, 161.

Иркутский областной—г. Иркутск, Знаменская, 17.

Казанский — г. Казань, Б.-Комиссарнатская, 38.

Калужский областной — г. Калуга, ул. Шевченко 5.

Костромской — г. Кострома, Советск., 51.

Краснодарский—г. Краснодар, Кирпичн., 104.

Красноярский областной — г. Красноярск,

Курский — г. Курск, Чумаковск., 11. Советск., 45/21.

Маркштадтский — г. Маркштадт.

Московский им. Рау, Н. и Ф. — Донская, 19.

Московский 2-й — Зубовский бул., 9.

Московский 3-й — Яузский бул., 8.

Московский 4-й — Смоленский рынок, Карманницкий пер., 12.

Пензенский — г. Пенза, совхоз Мертовищенский, Пенз. губ.

Пермский — г. Пермь, Верхотурская, 3.
Псковский — г. Псков.
Самарский — г. Самара, Казанск., 9.
Свердловский—г. Свердловск, Лошаевск. ул.
Саратовский — г. Саратов.
Ставропольский — г. Ставрополь.
Тамбовский — г. Тамбов.
Тверской — б. имение Балина, Твер. губ.
Тульский — г. Тула, Гоголевск. ул.
Уфимский — г. Уфа.
Челябинский — г. Челябинск.
Шуйский — г. Шуя, Ив.-Возн. губ.

ШКОЛЫ.

Архангельская (с интернатом) — г. Архангельск.
Сталинградская областная — г. Сталинград, Пугачевск., 38.

ИНСТИТУТЫ.

Ленинградский 1-й областной ин-т — г. Ленинград, Комиссаровск., 18.
Ленинградский 2-й областной ин-т — г. Ленинград, ул. Войнова, 14.
Московский 1-ый — Донская, 49.
Московский 2-й — Шаболовка, 49.
Перервинский — Китаевское почт. отд., ст. Перерва, Моск.-Курск. ж. д.
Рязанский Медико - Педагогический ин-т (отделение для глухонемых)—г. Рязань.
Ярославский ин-т — г. Ярославль, Советская, 24.

УЧРЕЖДЕНИЯ ДЛЯ СЛЕПЫХ.

Задача учреждений для слепых — обучение грамоте и трудовым навыкам, доступным слепому ребенку.

ДЕТСКИЕ ДОМА.

Владикавказский—г. Владикавказ, ул. Орахелашвили, 81.
Вологодский областной — г. Вологда, Александровск. ул.
Иркутский — г. Иркутск, Троицк., 3/36.
Московский—г. Москва, 1-я Гражданск., 11.
Московский — г. Москва, Тарасовский поселок.
Московский — г. Москва, Кисловский, 5.
Нижегородский — г. Нижний-Новгород, Тихоновск., 29.
Омский — г. Омск, Коммунистич., 45.
Пермский — г. Пермь, ул. Ленина.
Самарский — г. Самара, Преображенск., 1.
Саратовский им. Короленко — г. Саратов, Провиантск., 11.
Свердловский—г. Свердловск, Клубная, 26.

ШКОЛЫ.

Владимирская (с интернатом) — г. Владимир.
Воронежская областная — г. Воронеж, ул. Плеханова.
Вятская областная (с интернатом) — г. Вятка, ул. Свободы, 65.
Казанская I-й и II-й ступени — г. Казань.
Костромская областная (с интернатом) — г. Кострома, уг. ул. Покровск. и Жоховск., 21/15.
Ростовская краевая (с интернатом) — г. Ростов, Скобелевск. ул.
Смоленская школа-детдом им. Рыкова — г. Смоленск, Пастырск. пер., 7.
Тверская (с интернатом) — г. Тверь, 1-я Никольск., 45.
Тульская (с интернатом) — г. Тула, Гоголевск. ул.

ИНСТИТУТЫ.

Ленинградский областной с типографией рельефного шрифта — Ленинград, Песочная, 37.
Рязанский Медико-Педагогический (отделение для слепых) — г. Рязань.

УЧРЕЖДЕНИЯ ДЛЯ УМСТВЕННО-ОТСТАЛЫХ.

Задача учреждений для умственно-отсталых — содействие развитию духовных и физических сил ребенка и приспособление его к жизни путем соответствующего трудового и общественно-политического воспитания.

ДЕТСКИЕ ДОМА.

Астраханский — г. Астрахань, ул. Ходеятэшельбеклед, 35.
Воронежский — г. Воронеж, Стрелецк., 16.
Вятский им. Пирогова — г. Вятка, уг. ул. Дрылевской и Ленина.
Гомельский — г. Гомель.
Иваново-Вознесенский — г. Иваново-Вознесенск.
Казанский — г. Казань, уг. Комиссариатск. и Стар. Горшечн. ул.
Костромской для мальчиков — г. Кострома, Советск., 34.
Костромской для девочек — г. Кострома, Гимназический, 5.
Курский — г. Курск.
Московский им. Гааза — Олений вал, 32.
Московский им. Герцена — Лужниковский пер., 6.
Московский им. Загорского — Петровское-Разумовское, Старое ш., 27.
Московский им. Каменева — 4-я Мещанская, 11/4.
Московский им. Ленина—Краснопрудная, 18.
Московский им. Ленина — 4-я Сокольническая, 6.
Московский им. Песталоцци — 3-я Мещанская, 6.
Московская им. Россолито — М. Устьинский п., 5.
Московский для девочек-эпилептичек — Б. Чудов п., 4.
Московский профтехн. образов. — Б. Ордынка, 56.
Нижегородский им. Достоевского — Н.-Новгород, Ильинка, 57.
Новониколаевский — г. Новониколаевск, Ибский пр., 11.
Орловский — г. Орел, уг. Тургеневской и Георгиевской, 14.
Пермский — г. Пермь, Пермская, 14.
Ростовский — г. Ростов, Ярославск. губ.
Ростовский н/Д — г. Ростов н/Д, Сев.-Кавказск. кр.
Самарский — г. Самара.
Саратовский — г. Саратов, Александровская, 16.
Свердловский — г. Свердловск.
Тульский им. Урицкого — г. Тула.
Томский — г. Томск.

ШКОЛЫ.

Ленинградская обл. вспом. школа-интернат.— Ленинград, Песочная, 41.
Никольская вспом. — г. Никольск, Северо-Двинск. губ.
Тульская — г. Тула.
Устюжская — г. Устюг, Сев.-Двинск. губ.

ИНСТИТУТЫ.

Рязанский Медико-Педагогический институт (отд-ие для умственно - отсталых) — г. Рязань.
Московский 1-ый Вспомогат. — Мимотинский п., 18.
Московский 2-ой Вспомогат. — Новинский бул., Продольный п., 3.
Московский 1-й для трудно-воспитуемых — Зубовский бул., 21/23.

УССР.

ДЕТСКИЕ ДОМА ДЛЯ ГЛУХОНЕМЫХ.

Дет. дом для калек № 78—г. Одесса, Черноморск. ул., 22.
Запорожский—Запорожье, Екатериносл. губ.
Запорожский — Запорожский окр., хутор Глухонемых.
Киевский — г. Киев, Осиповская ул., 36.
Колония для глухонемых — Клугановка, Харьковск. окр.
Одесский № 46 — г. Одесса, Черноморская ул., 25.
Одесский № 47 — г. Одесса, Черноморская ул., 25.
Полтавский — г. Полтава.
Харьковский—г. Харьков, Тургеневск. ул., 5.

ДЕТСКИЕ ДОМА ДЛЯ СЛЕПЫХ.

Екатеринославский — г. Екатеринослав.
Киевский — г. Киев, Институтская ул., 29.
Одесский № 53—г. Одесса, Мариинск. ул., 2.
Одесский № 56—г. Одесса, Мариинск. ул., 2.
Полтавский № 19 — г. Полтава.
Харьковский — г. Харьков, ул. К. Либкнехта, 55.
Черниговский — г. Чернигов, ул. Справедливости, 31.

УЧРЕЖДЕНИЯ ДЛЯ ДЕФЕКТИВНЫХ ДЕТЕЙ.

В г. Киеве: 1) ул. 25 Октября, 29; 2) Осиевская ул., 36; 3) Львовская ул., 43; 4) Осиевская ул., 2; 5) ул. Энгельса, 19; 6) Федоровск. переул., 11; 7) хутор Церковщина.

ДЕТСКИЕ ДОМА ДЛЯ ДЕФЕКТИВНЫХ ДЕТЕЙ.

Винницкий—г. Винница, ул. Свердлова, 147.
Зиновьевский — г. Зиновьевск.
Одесский № 41/42 — г. Одесса, ул. Чичерина, 1.
Одесский № 44 — г. Одесса, Черноморск. ул., 7/9.
Одесский № 49 — г. Одесса, Лермонтовская ул., 12.
Полтавский № 220 — г. Полтава, Октябрьская ул., 62.
Славянский № 8 — г. Славянск.
Славянский № 27 — г. Славянск.
Харьковский № 14 — г. Харьков, Садово-Куликов. ул., 10.
Черкасский — г. Черкассы.

ОСНОВНЫЕ ДЕТСКИЕ ДОМА ДЛЯ ДЕФЕКТИВНЫХ ДЕТЕЙ.

Мариупольский — г. Мариуполь, ул. Ленина.
Сталинский — г. Сталино.
Черниговский № 1 — г. Чернигов, Старокиевск., 25.
Черниговский № 2 — г. Чернигов, ул. Шевченковск., 107.
Черниговский № 3 — г. Чернигов, ул. Старокиевск., 19.

КОЛЛЕКТОРЫ ДЛЯ ДЕФЕКТИВНЫХ ДЕТЕЙ.

Екатеринославский — г. Екатеринослав.
Житомирский—г. Житомир, ул. Антериц, 30.
Зиновьевский — г. Зиновьевск.
Изолятор для дефективных детей № 1 — г. Херсон.
Киевский — г. Киев, ул. Энгельса, 19.
Одесский — г. Одесса, ул. Чичерина.
Харьковский — г. Харьков, Садово-Куликовская ул., 10/2.
Школа для дефективных детей—г. Сумы, пл. Петровского.

В. Учреждения социального перевоспитания.

Институты социального перевоспитания обслуживают детей, приобревших в результате длительной беспризорности вредные социальные навыки.

РСФСР.

ИНСТИТУТЫ.

Архангельский — г. Архангельск, Кузнечн. б. воен. госпиталь, № 2.
Владимирский—дер. Пиганово, Владим. губ.
Гомельский — г. Гомель.
Пермский — г. Пермь.
Ростовский — г. Ростов н/Д, Нахичеванский дачный поселок, Толстовская, 2.
Саратовский — г. Саратов, Никольск., 7/9.
Тамбовский — г. Тамбов, б. Земледельческ. Колония за Советской б-цей.
Томский — г. Томск, Торгов., 27.

УССР.

ДЕТСКИЕ ДОМА ДЛЯ МАЛОЛЕТНИХ ПРАВОНАРУШИТЕЛЕЙ.

Артемовский — Артемовск.
Луганский — г. Луганск.
Общежитие правонарушителей — г. Харьков, ул. Змиевская, 21.
Одесский — г. Одесса, Мариупольск. ул., 2.
Одесский вспомогательный дом № 43 — Одесса, Пролетарский бульв., 30.
Основной дет. дом для правонарушителей — г. Киев.

КОЛЛЕКТОРЫ ДЛЯ МАЛОЛЕТНИХ ПРАВОНАРУШИТЕЛЕЙ.

Винницкий — г. Винница, ул. Толстого, 6.
Винницкий — г. Винница, Пироговская ул., 27.
Житомирский—г. Житомир, Садовая ул., 10.
Житомирский—г. Житомир, Садовая ул., 19.
Екатеринославский — г. Екатеринослав.
Каменецкий — г. Каменец, Шевченковская ул., 87.
Киевский — г. Киев, ул. Пятакова, 3.
Луганский — г. Луганск.
Одесский № 40 — г. Одесса, Б. Фонтан. дорога.
Полтавский — г. Полтава.
Полтавский — г. Полтава, Ново-Крем., 4.
Харьковский — г. Харьков, Лермонтовская, 37.
Черниговский — г. Чернигов, ул. 9 Января, 21.

ТРУДКОЛОНИИ ДЛЯ ПРАВОНАРУШИТЕЛЕЙ.

Дергачская — г. Дергачи, Харьковск. окр.
Ивановская—Ивановка, Первомайского окр., Домановск. р.
Полтавская им. Горького — г. Полтава.
Полтавская им. Парижской Коммуны — г. Полтава, Фабричная ул., 3.
Равецкая — г. Равец, Харьковск. окр.
Рыбянцевская — Рыбянцев, Староб. окр.

ЗСФСР.

Колония для морально-дефективных детей.— г. Эривань, Векиловская, 8.
Коллектор — г. Тифлис, площ. Энгельса, 1.
Колония для дефективных — м. Авчалы.

ЦЕНТРАЛЬНОЕ УПРАВЛЕНИЕ ПРОМЫШЛЕННОЙ ПРОПАГАНДЫ И ПЕЧАТИ (ЦУП)
ВСНХ — СССР.
МОСКВА, Лубянский проезд, 3. Телефоны №№ 4-49-25, 5-35-86 и 4-66-14.

ИЗВЕЩАЕТ, ЧТО ИЗДАВАЕМЫЙ ИМ

„Сборник Приказов и Постановлений по ПРОМЫШЛЕННОСТИ“

в 1925/26 подписном году (подписной год с 1-го октября 1925 года по 1-е октября 1926 года) выходит в составе следующих разделов:

1. **Действия и распоряжения Правительства.**
2. **Приказы и циркуляры по ВСНХ СССР.**
3. **Протокольные постановления Президиумов ВСНХ СССР и РСФСР и Главных Управлений.**
4. **Распоряжения Главных Управлений ВСНХ СССР и РСФСР.**
5. **Приказы и циркуляры по ВСНХ РСФСР.**
6. **Разъяснения Правового Отдела ГЭУ ВСНХ РСФСР.**
7. **Постановления Народных Комиссариатов, имеющие отношение к промышленности.**

Основная задача „Сборника“ предоставить хозяйственникам и юристам хозорганов в систематизированном виде весь важнейший официальный материал промышленного законодательства.

Подписная цена: На 12 мес.—20 р., на 6 мес.—11 р., на 3 мес.—6 р. — Цена отдельного номера 1 руб. 15 коп. — **Сборник выходит ДВА раза в месяц.**

ПОДПИСКА ПРИНИМАЕТСЯ:

Москва, Лубянский пр., 3, Центральное Управление Промпропаганды и Печати (ЦУП) ВСНХ СССР и во всех губернских и уездных городах СССР в отделениях ЦУП'а и у его районных представителей.

Центральное Управление Промышленной Пропаганды и Печати (ЦУП) ВСНХ СССР.
Москва, Лубянский пр., 3. Тел. 7-49-25.

ПРИНИМАЕТСЯ ПОДПИСКА на 1926 год

НА НОВЫЙ ЕЖЕМЕСЯЧНЫЙ ЮРИДИЧЕСКИЙ ЖУРНАЛ

„Промышленность и Право“

Ответственный редактор, Член Президиума ВСНХ СССР—В. И. МАНЦЕВ. Члены Редакционной Коллегии: В. И. Яхонтов, А. А. ШНЕЕРОВ и проф. В. Н. ШРЕТЕР.

Задача журнала — научно-практическая разработка проблем Советского Промышленного Права и правовых вопросов, затрагивающих интересы промышленности.

ПРОГРАММА ЖУРНАЛА:

1. Вопросы промышленного права.
2. Освещение правовых вопросов, связанных с промышленностью.
3. Обзор законодательства, административных распоряжений и циркуляров по СССР и Союзным Республикам в области промышленного права.
4. Обзор законопроектов в области промышленности.
5. Суд и Арбитраж.
6. Обзор иностранной юридической литературы, законодательства и практики в области промышленности.
7. Заключения Правового Отдела ВСНХ СССР по вопросам промышленного права.
8. Хроника текущей промышленно-правовой жизни.
9. Библиография.

Подписная цена: на 12 мес. — 12 руб., на 6 мес. — 6 руб. 50 коп., на 3 мес.—3 руб. 50 коп.
ЦЕНА отдельного номера — 1 руб. 25 коп.

ПОДПИСКА ПРИНИМАЕТСЯ: МОСКВА, Лубянский пр., 3, ЦУП и во всех губернских и уездных городах СССР; в отделениях ЦУП'а и у его районных представителей.

III. Научные и культурно-просветительные учреждения и организации.

А. Научные учреждения.

РСФСР *).

АКАДЕМИЯ НАУК СССР (1725 г.).

Г. Ленинград, Университет. наб., 5.

Президент **Карпинский**, А. П.; вице-президент Стеклов, В. А.; непременный секретарь Ольденбург, С. Ф. Отд-ия: 1) физико-математических наук. Члены: академики Белопольский, А. А.; Бородин, И. П.; Иоффе, А. Ф.; Ипатьев, В. Н.; Карпинский, А. П.; Комаров, В. Л.; Коновалов, Д. В.; Костычев, С. П.; Крылов, А. Н.; Курнаков, Н. С.; Лазарев, П. П.; Насонов, Н. В.; Навашин, С. Г.; Омелянский, В. Л.; Павлов, И. П.; Северцов, А. П.; Стеклов, В. А.; Сушкин, П. П.; Успенский, А. В.; Ферсман, А. И.; 2) русского языка и словесности. Члены: академики Истрин, В. М.; Карский, Е. Ф.; Котляревский, Н. А.; Лавров, П. А.; Ляпунов, Б. М.; Никольский, Н. К.; Перетц, В. Н.; Розанов, М. Н.; Соболевский, А. И.; Сперанский, М. Н.; 3) исторических наук и филологии. Члены: академики Бартольд, В. В.; Богословский, М. М.; Бзескул, В. П.; Коковцев, Н. К.; Крачковский, И. Ю.; Марр, Н. Я.; Платонов, С. Ф.; Ольденбург, С. Ф.; Успенский, Ф. И.; Щербатской, Ф. И.

УЧРЕЖДЕНИЯ ПРИ АКАДЕМИИ: 1) **Физико-Математический Ин-т**, дир. Стеклов, В. А.; 2) **Химический Ин-т**, дир. Курнаков, Н. С.; 3) **Яфетический Ин-т**, дир. Марр, Н. Я.; 4) **Кавказский Историко-Археологический Ин-т**, руководитель Марр; 5) **Ботанический Музей**, дир. **Бородин**, И. П.; 6) **Геолого-Минералогический Музей**, дир. Борисяк, А. А.; 7) **Зоологический Музей**, дир. Бялыницкий-Бируля, А. А.; 8) **Музей Антропологии и Этнографии**, дир. Карский, Е. Ф.; 9) **Азиатский Музей**, дир. Ольденбург, С. Ф.; 10) **Музей Славяно-Русской Книжности**; 11) **Пушкинский Дом**, дир. **Котляревский**, Н. А.; 12) **Лаборатория по анатомии и физиологии растений**, дир. Костычев, С. П.; 13) **Особая Зоологическая Лаборатория**, дир. Насонов, Н. В.; 14) **Физиологическая Лаборатория**, дир. Павлов, И. П.; 15) **Севастопольская Биологическая Станция**, г. Севастополь, дир. Насонов, Н. В.; 16) **Архив**, зав. Семенников, В. П.; 17) **Библиотека**, дир. Никольский, Н. К.

КОМИССИИ ПРИ АКАДЕМ. НАУК: 1) **Комиссия по изучению естественно-производительных сил (КЕПС)**, пред. Курнаков, Н. С.; 2) **Комиссия по изучению племенного состава населения (КИПС)**, пред. Ольденбург, С. Ф.; 3) **Постоянная библиотечная комиссия**, пред. Никольский, Н. К.; 4) **Комиссия по научным экспедициям**, пред. Ольденбург, С. Ф.; 5) **Комиссия по составлению справочника «Наука и научные работники в СССР»**, пред. Ольденбург, С. Ф.; 6) **Комиссия по изучению тропических стран**, пред. Бородин, И. П.; 7) **Комиссия по изучению Байкала**, пред. Сушкин, П. П.; 8) **Комиссия по изучению Якутской республики**, пред. Ольденбург, С. Ф.; 9) **Русское отделение международной комиссии по изучению солнца**, пред. Белопольский, А. А.; 10) **Полярная комиссия**, пред. Карпинский, А. П.; 11) **Комиссия по составлению словаря русского языка**, пред. Истрин, В. М.; 12) **Комиссия по составлению диалектологической карты русского языка**, пред. Ушаков; 13) **Комиссия по изданию сочинений Пушкина**, пред. Котляревский, Н. А.; 14) **Славянская комиссия**, пред. Соболевский, А. И.; 15) **Постоянная Историческая комиссия**, пред. Платонов, С. Ф.; 16) **Археологическая комиссия**, пред. Платонов, С. Ф. 17) **Русско-Византийская комиссия**, пред. Успенский, А. В.; 18) **Коллегия Востоковедения при Азиатском Музее**, пред. Бартольд, В. В.; 19) **Комитет по делам главной Российской Астрономической Обсерватории**; 20) **Комитет по делам Российского Гидрологического Института.**

УЧРЕЖДЕНИЯ, НАХОДЯЩИЕСЯ В АДМИНИСТРАТИВНО-НАУЧНОЙ СВЯЗИ С АКАДЕМИЕЙ: 1) **Главная Астрономическая Обсерватория**, дир. Иванов, А. А.; 2) **Гидрологический Ин-т**, дир. Глушков, В. Г.; 3) **Государственный Радиевый Ин-т**, дир. Ферсман, А. Е.

СОЦИАЛЬНО-ЭКОНОМИЧЕСКИЕ.

ИНСТИТУТ В. И. ЛЕНИНА ПРИ ЦК РКП— г. Москва, Б. Дмитровка, 24. Изучение сочинений В. И. Ленина, хранение подлинных рукописей В. И. Ленина, издание полного собрания сочинений В. И. Ленина. **Дир. Каменев**, Л. Б. **Совет: Бубнов**, А. С.; **Бухарин**, Н. И.; **Ворошилов**, К. Е.; **Зиновьев**, Г. Е.; **Калинин**, М. И.; **Канатчиков**, С. И.; **Крупская**, Н. К.; **Лядов**, М. Н.; **Молотов**, В. М.; **Осминский**, М. С.; **Рыков**, А. И.; **Сокольников**, Г. Я.; **Сталин**, И. В.; **Томский**, М. П.; **Угланов**, Н. А.; **Ульянова**, М. И.; **Ульянова**, Н. К. **Отделы**: 1) **Редакционный**, зав. **Троицкий**, А. Я.; 2) **Издательский**, зав. **Богомильский**, Д. К.; 3) **Библиотека**, зав. **Дерман**, Г. К.; 4) **Музей**, зав. **Мицкевич**, С. И.; 5) **Фото-лаборатория**, зав. **Чугунов**, М. Н. **Гл. редактор Кривцов**, С. С.

ИНСТИТУТ К. МАРКСА и Ф. ЭНГЕЛЬСА ПРИ ЦИК СССР — г. Москва, М. Знаменск. пер., 5. Изучение генезиса, развития и распространения теории и практики научного социализма и революционного коммунизма. **Дир. Рязанов**, Д. Б. **Совет: Бела-Кун, Бухарин**, Н. И.; **Енукидзе**, А. С.; **Молотов**, В. М.; **Сырцов**, С. И.; **Тальгеймер**, А. М.; **Цеткина**, К. **Отделы**: 1) **Научно-библиотечный** с кабинетами: **Маркса и Энгельса**, зав. **Рязанов**, Д. Б.; **Германии**, зав. **Цобель**, Э. И.; **истории Франции**, зав. **Удальцов**, А. Д.; **философии**, зав. **Деборин**, А. М.; **права**, зав. **Гутерман**, А. Н.; **полит. экономии**, зав. **Попов-Ленский**, И. Л.; **социализма**, зав. **Волгин**, В. П.; **по истории русского марксизма им. Плеханова**, зав. **Рязанов**, Д. Б.; **социологии**, зав. **Тальгеймер**, А. М.; **внешней политики**, зав. **Гуревич**, Э. Л.; **Интернационала**, зав. **Рязанов**, Д. Б.; **читальный зал и библиот. отд.**, зав. **Кананов**, П. Х.; 2) **Издательский отдел**, зав. **Васильченко**, С. Ф.

ИН-Т ПО ИЗУЧЕНИЮ ЯЗЫКОВ И ЭТНИЧЕСКИХ КУЛЬТУР ВОСТОЧНЫХ НАРОДОВ СССР. Москва, Берсеневская наб., 18. Пред. **Яковлев**, П. Ф.

ИН-Т ЭКОНОМИЧЕСКИХ ИССЛЕДОВАНИЙ. ФИН. ЭК. БЮРО НКФ СССР (ИЭИ). Москва, Ильинка, 9. Зав. **Шмелев**, К. Ф.

КОММУНИСТИЧЕСКАЯ АКАДЕМИЯ ПРИ ЦИК СССР — г. Москва, Знаменка, 10, Мало-Знаменск. пер., 11 и Волхонка, 14. **Президиум: Бела-Кун; Бухарин**, Н. И.; **Бубнов**, А. С.; **Волгин**, В. П.; **Двойлацкий**, Ш. М.; **Крицман**, Л. Н.; **Лукин**, Н. М;. **Максимовский**, В. Н.; **Милютин**, В. П.; **Пашуканис**. Е. Б.; **Покровский**, М. Н.; **Преображенский**, Е. А.; **Ротштейн**, Ф. А.; **Рязанов**, Д. Б.; **Сырцов**, С. И.; **Тимирязев**, А. К.; ученый секретарь **Малецкий**, Р. И.

УЧРЕЖДЕНИЯ ПРИ КОМ. АКАДЕМИИ: 1) **Ин-т Советск. Строительства**, дир. **Коганович**, Л. М.; 2) **Ин-т Мирового Хозяйства и Политики**, пред. **Ротштейн**, Ф. А.; 3) **Секция Естественных и Точных Наук**, пред. **Шмидт**, О. Ю.; 4) **Методологическая Секция и при ней О-во Статистиков-Марксистов**, зав. **Смит**, М. Н.; 5) **Аграрная Секция**, зав. **Милютин**, В. П. и **Крицман**, Л. Н.; 6) **Секция Права и Государства**, пред. **Стучка**; 7) **Секция Истории Революционного Движения** (О-во Историков-Марксистов), пред. **Покровский**, М. Н.; 8) **Секция Литературы и Искусства**, пред. **Фриче**, В. М.; 9) Ко-

---

*) Учрежд. находящ. в пределах РСФСР.

миссия по изучению аграрной революции, пред. **Милютин**, В. П.; 10) **Курсы теории и практики марксизма**, зав. **Двойлацкий**, Ш. М.; 11) **Библиотека**, зав. **Дерман**, Г. К.; 12) **Издательство**, пред. правления **Крицман**, Л. Н. **Период. издания:** «Вестник Комакадемии», «На Аграрном Фронте», «Советское Строительство», «Право и Государство», «Власть Советов», «Большая Советская Энциклопедия» и «Мировое Хозяйство и Мировая Политика».

КОН'ЮКТУРНЫЙ ИН-Т НКФ СССР. Москва, Ильинка, 9.

НАУЧНАЯ АССОЦИАЦИЯ ВОСТОКОВЕДЕНИЯ СССР (НАВ). Москва, Никольская, 10, 3 эт. Пред. **Павлович**, М. П.

РОССИЙСКАЯ АССОЦИАЦИЯ НАУЧН.-ИССЛЕД. ИН-ТОВ ОБЩЕСТВЕННЫХ НАУК. Москва, Волхонка, 18. Президент **Покровский**, М. Н. Ин-ты: археологии и искусствознания; истории; научной философии; советского права; языка и литературы; экономики, экспериментальной психологии; с.-х. экономии; колонизационный ин-т.

НАУЧНО-ТЕХНИЧЕСКИЕ.

Г. МОСКВА.

Бюро Металлургических и Теплотехнических Конструкций — Б. Афанасьевский пер., 3, кв. 7. Зав. проф. **Грум-Гржимайло**, В. Е.

Водопроводный и Санитарно-Тех. Комитет — Ст. Басманная, 33. Пред. проф. **Белов**, П. С.

Гос. Экспериментальный Ин-т Силикатов — Мясницкая, 24, кв. 27. Дир. проф. **Швецов**, Б. С.

Гос. Экспериментальный Электротехнический Ин-т — Гороховская, 23. Дир. проф. **Круг**, К. А., зам. дир. по научн.-тех. части. **Шенфер**, К. И.

Ин-т Прикладной Минералогии и Металлургии (литока) — Б. Ордынка, 32. Пред. правления **Федоровский**, Н. М.

Ин-т Прикладной Минералогии и Петрографии — Б. Ордынка, 32. Дир. **Федоровский**, Н. М.

Ин-т Чистых Химических Реактивов — Мясницкая, д. 1. Дир. **Логинов**, В. В.

Лаборатория гидравлических установок— Петровское-Разумовское. С.-х. Академия. Кавалерийск. корп. Зав. проф. **Милович**, А.

Научно-Автомоторный. Ин-т — Салтыковск., 5. Пред. коллег. проф. **Бриллинг**, Н. Р.

Научный Ин-т по Удобрениям — Ново-Слобод. ул., Тихвинск. пер., 10. Зав. проф. **Брицке**, Э. В.

Научно-Исследовательский Нефтяной Инстит. — Горная академия, Калужская, 14. Дир. **Губкин**.

Научн. Ин-т Рыбного Хоз-ва — Пятницкая, 33. Дир. **Мейснер**, В. И.

Научно-Технический Отдел (центр). — Мясницкая, 1. Пред. ак. **Ипатьев**, В. Н.; а) **секретариат Научно-Техническ. Советов**. Зав. **Языков**, В. А.; б) **Комитет по Цветным Металлам** — Мясницкая, 1. Пред. **Федоровский**, Н. М.; в) **Научно-Техническая и Экономическая библиотека с читальным залом иностр. литературы** — Садовая, Земл. Вал., 47. Зав. **Панов**, М. В.

Научно-Техническая Строит. библиотека—Нов. пл., 4. Зав. **Красносельский**, Н. В.

Научный Химико-Фармацевтич. Ин-т — Никольская, 15. Дир. **Каминский**, П. И.

Научно-Экспериментальный торфян. Ин-т при Цуторфе ВСНХ. — Никольская, 10/2. Нач. **Меньшиков**, Е. С.

Теплотехнический Ин-т им. Гриневецкого — Ленинская слоб., 3. Дир. **Рамзин**, Л. К.

Центральный Аэро-Гидродинамическ. Инстит. — Вознесенская пл., 21. Пред. проф. **Чаплыгин**, С. А.

Центр. Торфяная Станция — Трубниковский пер., 30. Упр. **Вихляев**, И. И.

Центр. Ин-т Труда (ЦИТ) ВЦСПС — Петровка, 24, уг. Рахмановского. Пред. **Гастев**, А. К.

Химический Ин-т им. Л. Я. Карпова — Воронцово Поле, 10. Зав. проф. **Бах**, А. Н.

В Г. ЛЕНИНГРАДЕ.

Горно-Металлургическая Лаборат. (Горметлаб.) — Госпитальная, 3, Опытный завод. Зав. **Курдюмов**, А. П.

Гос. Оптический Ин-т (1918 г.) — Вас. остр., Биржевая лин., д. 4. **Отд.:** научный, технический, вычислительное бюро; лаборатории: оптического стекла, экспериментальная; мастерские: оптическая, механическ. Б-ка. Зав. **Рождественский**, Д. С.

Гос. Экспериментальная Мастерская Новейших Изобретений (Эксмани) — уг. Народной и Госпитальн., 3/8, завод на Ленинградской стороне, Церковная ул. Зав. **Бекаури**, В. И.

Ин-т Механической Обработки Полезных Ископаемых (Механобр.) — Вас. остр., 21-я лин., 8. Дир. и зав. отд. Испытания **Андреев**, С. Е.

Керамический Ин-т (1919 г.) — просп. 25 Окт. Зав. **Курбатов**, С. М. Отд-ия: 1) научное; 2) керамическое; 3) эмали и стекла; 4) высоких температур; 5) химии; 6) минералогии; 7) производственное.

Лаборатория Тепловых Двигателей — Госпитальная, 3. Зав. **Мартенс**, Л. К.

Особое Техническ. Бюро по воен. изобретениям специального назначения (Остехбюро)—уг. Парадной и Госпитальн., 3/8. Завод на Ленинградской стороне, Церковная ул. Зав. **Бекаури**, В. И.

Российский Ин-т Прикладной Химии — Ватный остров, д. 2. Дир. проф. **Курнаков**, Н. С.

Физико-Техническая Лаборатория — Сосновка, 2. Зав. ак. **Иоффе**, А. Ф.

Экспериментальная Электротехническая Лаборатория — уг. Парадной и Госпитальной, д. 3/8. Зав. проф. **Коваленков**, В. И.

ЕСТЕСТВЕННО-НАУЧНЫЕ.

Г. МОСКВА.

Ассоциация Натуралистов (1918 г.) — Арбат, 44. Пред. **Модестов**, А. П. **Секции:** 1) научн. часть; 2) редакц.-издат.; 3) модельная мастерская; 4) коллегия консультантов; 5) администрат. часть.

Ассоциация Научно-Исследовательских Ин-тов при Физ.-мат. Фак. 1 МГУ (1922 г.)— Моховая, 11, 1 МГУ. Пред. **Блажко**, С. Н.; Ин-ты: **Матем. и Механики; Физики и Кристаллографии; Минералогии и Петрографии; Геологии; Зоологии; Ботаники; Астрономии и Геодезии; Химии; Геофизики; Антропологии; Почвоведения; Географии.**

Гос. Астрофизический Ин-т (1921 г.) — Трубниковский пер., 26, кв. 8. Зав. **Фесиков**, Б. Г.

ИНОГОРОДНИЕ ОТДЕЛЕНИЯ: **обсерватории** в Ташкенте, Новочеркасске, **станция** в Кучине.

Астрономические Обсерватории: 1) Астроном. Обсерват. **1-го МГУ** — Красная Пресня, Большевистская ул. (бывш. Предтеченский пер., 13. Зав. **Блажко**; 2) астрономич. Обсерв. **Ин-та Методов Школьной Работы**— Б. Лубянка, 13. Зав. **Беляев**, А. К.; 3) Астроном. станция **гос. Геофизического ин-та** — ст. Кучино, Нижегор. ж. д. Зав. **Орлов**, С. В.

Ботанический сад 1 МГУ — 1-я Мещанская, 28. Зав. **Голенкин**, М. И.

Гос. Геофизический Научно-Исследовательский Ин-т — Кр. Пресня, Большевистк. ул., 13. Пред. **Бастамов**, С. Л. При **Ин-те** находятся: **Моск. Аэрологическая Обсерватория, Метеорологическая Обсерватория, Геофизическая обсерватория** в Кучине, пл. Кучино, М.-Кур. ж. д.

Зоологический Парк МКХ—уг. Кр. Пресни и Б. Грузинской, 1/2. Дир. **Завадовский**, М. М. Научный отд. с биологическ. лабораторией, культ.-просвет. отд.

Ин-т Биологической Физики — улица 19-го Февраля (3 Миусская), 3. Дир. **Лазарев**, П. П.

Косинская биологическая станция — ст. Косино, М.-Каз. ж. д., с. Косино, Московского у.; почт. адр.: Москва, Зоологический Музей 1 МГУ. Дир. **Россолимо**, Л. Л.

Метеорологические обсерватории и станции: 1) **Гос. метеор. обсерв. геофиз. ин-та** (см. выше); 2) **Метеор. обсерв. 1-го МГУ**— Кр. Пресня, Большевистская ул., 13. Зав. **Бончковский**, В. Ф.; 3) **Метеор. обсерват. С.-Х. Академии им. Тимирязева**. Зав. **Михельсон**, В. А.; 4) **Метеор. станция Межевого ин-та** — Маркова ул. (ст. Басманная), Гороховский пер., 4. Зав. **Афанасьев**, Н. П.; 5) **Метеор. станция НКПС'а** — ст. Москва I, М.-Кур. ж. д.; 6) **Метеор. Бюро МОЗО** — Садов.-Триумфальн., 10, комн. 66. Зав. **Арменевский**, Б. Н.

Микробиологический Научно-Исследоват. Ин-т Наркомпроса — Девичье Поле, М. Пироговская (Царицинская), 57. Дир. **Кричевский**, И. Л.

Научно-Исследовательский Ин-т изучения и пропаганды естеств.- научн. основ диалектического материализма им. К. А. Тимирязева. — Пятницкая ул., 48. Зав. **Навашин**, С. Г.

Плавучий Морской Научный Ин-т (1920 г.)— ул. Герцена, 1, МГУ, Зоолог. музей. Зав. **Россолимо**. Секции: 1) гидрологии, 2) гидробиологии, 3) геоминералогии.

Практическая Лаборатория по Зоопсихологии (1919 г.). — Ст. Божедомка, 4. Зав. **Дуров**, В. А.

Рос. Гос. Политехнический Музей (1872 г.). — Китайский проезд, 3/4. Зав. **Петров**, П. П. Отд.: 1) архитектурный, 2) технологич., 3) сел.-хоз., 4) прикладн. физики и прикладной зоологии.

Российский Научный Химический Ин-т— Тверская, 66/1, кв. 6. Пред. **Гулевич**, В. С. Отд.: 1) биологич. химии, 2) неорганич. химии, 3) органич. химии, 4) физич. химии и 5) электрохимии.

Г. ЛЕНИНГРАД.

Астрономический Ин-т (1923 г.) — Фонтанка, 34. Зав. **Нумеров**, Б. Д. **Отд.:** астрономии, астрофизики, геодезии и теоретической астрономии.

Главная Российская Астрономическая Обсерватория (1839) — Пулково, Ленинградской губ. Зав. **Иванов**, А. А. **Отд.:** фундаментальных определений, меридианный; службы: астрофотографии, астрофотометрии, астроспектроскопии, широты относительных определений времени, теоретической астрономии, геодезии. **Отд-ия:** в г. Симеизе, зав. Белявский, С. И.; в г. Николаеве, зав. Семенов, Л. И.

Главн. Геофизическая Обсерват. (с сетью местстанций) (1849 г.) — 23-я линия Вас. остр., 2. **Отд-ия:** научно-исследовательское, климатическое, сети станций, бюро погод, проверки приборов, военной метеорологии. Отд-ие в г. Слуцке.

Гос. Радиевый Ин-т (1922 г.)—**ул.** Красных Зорь, 24/1. Зав. **Ферсман**, П. Е. **Отд-ия:** физическое, химическое, минералогическое, геохимическое.

Научно-Исследовательский Ин-т по изучению Севера — Вас. остр., 1-я лин., 20, кв. 29. Дир. **Самойлович**, Р. Д.

Научный Ин-т им. Лесгафта (1898 г.)— Зав. **Морозов**, П. А. **Отд.:** 1) анатомии; 2) астрономии и астрофизики; 3) ботаники; 4) зоологии; 5) микробиологии; 6) физиологии; 7) химии; 8) эспериментальной патологии.

Петергофский Естественно-Научный Ин-т (1920 г.) — Старый Петергоф, им. Сергиевка». Зав. проф. **Дерюгин**. **Отд.:** 1) морфологии и систематики растений; 2) анатомии и физиологии растений; 3) зоологии беспозвоночных; 4) зоологии позвоночных; 5) гидробиологии; 6) генетики и экспериментальной зоологии; 7) сравнительной гистологии.

Психоневрологическая Академия с Ин-том Мозга (1912 г.)—Петровская, 3. Зав. **Бехтерев**, В. М. **Отд.:** 1) морфологии мозга; 2) рефлексологии и функций мозга; 3) младенческой педологии; 4) труда и 5) производственное.

Рос. Гидрологический Ин-т (1919 г.) — Вас. остр., 2-я лин., 33. Зав. **Глушков**, В. А. **Отд.:** 1) гидравлической математики; 2) гидрофизики; 3) гидрохимии; 4) гидробиологии; 5) гидрометрический; 6) рек; 7) озер; 8) подземных вод; 9) морское.

Физико-Технический Ин-т — Лесной, Сосновка, 2. Зав. **Иоффе**, А. Ф. **Отд.:** физическое, химическое, техническое.

ПРОЧИЕ ГОРОДА РСФСР.

Александровск - на - Мурмане. Мурманская Биостанция (1881 г.) — Зав. **Ключе**, Г. А. **Отд.:** 1) зоологии; 2) ботаники; 3) гидрологии; 4) физиологии; 5) научно-промысловое.

Болшево, ст. Сев. ж. д. Болшевская Биостанция (1919 г.) — Зав. **Богоявленский**, Н. В.

Владивосток. Метеорологическая Обсерватория (1922 г.) — Бородинск. ул., 65. Зав. **Партанский**, М. М. **Отд.:** наблюдений, сети станций, предсказания штормов, механическая мастерская и научный архив.

Иркутск. Научно-Исследовательский Биолого-Географический Ин-т при Иркутском Ун-те—Набережная, 20. Зав. **Сверчевский**, Б. А. **Секции:** 1) биологии; 2) географии; 3) геофизики; 4) биохимии.

Иркутск. Магнитно-Метеорологическ. Обсерватория (1886 г.)—Русиновская, 85/29. **Зав. Шостакович**, В. Б. **Отдел.:** наблюдений, магнитное.

Кострома. Геофизическая станция при Костромск. Научном О-ве (1919 г.) —музей местного края. Зав. **Еремин**, Г. Г. **Отд.:** метеорологическое, гидрологическое, аэрологическое.

Косино, ст. М.-Каз. ж. д. Косинская Биостанция (1908 г.) — дача Горбачевой. Зав. **Россолимо**, Л. А. **Отд.:** 1) гидробиологическая лаборатория; 2) гидрохимическая лаборатория.

Курск. Семеновская Метеорологическая Обсерватория (1896 г.) — ул. Ленина, 53. Зав. **Оболенский**, Н. Н.

Муром, Владим. губ. Окская Биостанция (1918 г.) — ул. К. Маркса, 22. Зав. **Жадин**, Н. И. **Отдел.:** 1) гидробиологическая лаборатория; 2) химическое отд.

Новочеркасск, Госуд. Ин-т по изучению природы и хозяйства засушливо-пустынных областей России. — Зав. **Бушинский**, В. П. **Отдел.:** 1) Саратовское; 2) Туркестанское; 3) Воронежское; 4) Гусельский опорн. пункт; 5) Сталинградское.

Пермь, Биолого-Научный Исследовательский Ин-т при Пермском Ун-те — Университет. Зав. **Ветиго**, Н. Ф. **Секции:** 1) анатомии; 2) бактериологии; 3) ботаники; 4) гистологии; 5) зоологии; 6) физиологии; 7) биохимии.

Саратов. Волжская Биостанция (1900 г.)— угол Сергиевской ул. и Князевского взвода. Зав. **Бенинг**, А. А. **Отд.:** 1) биологическая лаборатория; 2) химическое отд.

Свердловск. Магнитно-Метеорологическая Обсерватория (1834 г.) — Зав. **Кезфоров**, Д. Ф. **Отд.:** метеорологических и магнитных наблюдений; аэростанций; сети метеорологических станций; синоптическое; сейсмическое.

Севастополь. Биологическ. стан. (1871 г.)— Приморский бульвар. Зав. **Никитин**, В. Н.

Тучково, ст. М.-Б.-Б. ж. д. Гидробиологическая Стан. на Глубоком Озере (1886 г.)— Завед. **Румянцев**, А. В. **Отдел.:** 1) биологическая лаборатория; 2) химическое отд.

ХУДОЖЕСТВЕННО-НАУЧНЫЕ.

Гос. Академия Художественных Наук (1921 г.) — Москва, ул. Кропоткина, 32. Научное исследование и разработка вопросов искусства и художественной культуры и об'единение научной деятельности художественных учреждений Республики. Президент **Коган**, П. С. **Отд-ия:** 1) социологическое; 2) физико-психологическое и 3) философское. Секции: 1) литературная; 2) пространственных искусств; 3) музыкальная; 4) театральная; 5) декоративная.

Гос. Инстит. Музык. Науки (1921 г.) — Москва, Мясницкая, 49. Разработка музыкально-научных вопросов и подготовка музыкально-научных работников. Дир. **Гарбузов**, Н. А. **Секции:** 1) физико-техническая; 2) физиолого-психологическ.; 3) фортепианно-методологическая; 4) музыкально-этнографическая. **Научно-вспомогательн. учреждения:** б-ка, акустическая лаборатория, радиостанция, психологическая лаборатория, лаборатория автомузыкальных инструментов, фонотека, фотографическая лаборатория, опытно-показательная мастерская смычковых и народных инструментов, мастерская точных приборов.

Гос. Инстит. Истории Искусств (1912 г.) — гор. Ленинград, площ. Воровского, 5. Научное исследование в области истории социологии и теории всех видов искусства. Дир. акад. **Шмидт**, Ф. И. **Отд.:** 1) истории изобразительных искусств; 2) истории музыки; 3) истории театра; 4) истории словесных искусств. **При Ин-те—Комитет социологического изучения искусства** с секциями: 1) общей теории и методологии; 2) музейной; 3) общей теории и методологии художественно-педологической.

Гос. Институт Художественной Культуры (1919 г.) — г. Ленинград, пл. Воровского, д. 9/2. Дир. **Малевич**, К. С. **Отд. 1)** формально-теоретический; 2) материальной культуры; 3) органической культуры; 4) общей идеологии. При Институте музей художественной культуры.

Декоративный Институт (1918 г.)—г. Ленинград, Пролетарский пер., 5. Организация научно-теоретических исследований по вопросам, связанным с историей, теорией и практикой декоративного искусства. Дир. **Школьник**, И. С. **При Ин-те** опытно-лабораторно-производственные **мастерские**.

НАУЧНО-ПЕДАГОГИЧЕСКИЕ.

Г. МОСКВА.

Биостанция юных натуралистов (Бюи) им. К. А. Тимирязева.—Сокольники, Ростокинский пр., 97. Зав. **Всесвятский**, Б. В.

Ин-т методов внешкольной работы. — Арбат, Спасопесковск. пер., 3. Дир. **Закс**, А. Ч.

Научно - Педагогический ин-т методов школьной работы. — Лубянский пр., 4 и Китайгородский пр., 3. Дир. **Шульгин**, В. Н.

ПРОЧИЕ НАУЧНЫЕ УЧРЕЖДЕНИЯ *).

Ин-т Публичной библиотеки СССР им. Ленина — Моховая, 6. Дир. **Хавкин и Гамбургер**.

Российская Центральн. Книжн. Палата— Москва, Новинск. б., 36. Дир. **Яницкий**, Н. Ф.

Российская Академия Истории Материальной Культуры (1919 г.) — г. Ленинград, Мраморн. Дворец. Зав. акад. **Марр**, Н. Я. **Отд.:** 1) этнологии; 2) археологии; 3) художж.-исторический. **Секции:** 1) нумизматики и глинтики; 2) общей архитектуры.

Психоаналитический Ин-т (1923 г.) — г. Москва, М.-Никитская, 6. Зав. проф. **Ермаков**. **Отд.:** 1) медицинский; 2) педагогический; 3) обществ.-научный.

УССР.

НАУЧНЫЕ УЧРЕЖДЕНИЯ.

Акклиматизационный Сад — г. Киев, ул. Короленко.

Астрономическ. Обсерватория — г. Харьков, ул. Либкнехта, 35.

Астрономическая Обсерватория — г. Киев, крепость Минцха.

Астрономическая Обсерватория — г. Николаев.

Академия Наук — г. Киев, ул. Коваленко, 54.

Ботанический Сад — г. Одесса.

Ботанический Сад — г. Киев, ул. Короленко.

Ботанический Сад — г. Харьков, Клочковская ул.

Институт Книговедения — г. Киев, Пушкинская ул., 8.

Институт Марксизма — г. Харьков, ул. Равенства и Братства, 21.

Институт Труда — г. Харьков, Госпитальн. пер., 3.

Книжная Палата — г. Харьков, ул. Артема, 29.

Магнитно-Метеорологическая Обсерватория — г. Одесса.

НАУЧНО - ИССЛЕДОВАТЕЛЬСКИЕ КАФЕДРЫ ПРИ ВУЗ'АХ.

СОЦИАЛЬНО-ЭКОНОМИЧЕСКАЯ ГРУППА.

При Екатеринославском Ин-те Нар. Образ. Кафедра украиноведения.

---

*) Научные учреждения по сельск. хоз. см. в отделе «Сельск. Хоз.»; медицинские— в отд. «Здравоохранение».

При Каменец-Подольском Ин-те Нар. Образ. Кафедры: истории и экономики Подолии.

При Киевском Ин-те Нар. Образ. Кафедры: а) языковедения; б) искусствоведения; в) педологии и г) прикладной экономики.

При Одесском Ин-те Нар. Хоз-ва. Кафедры: истории и культуры языка.

При Одесском Ин-те Нар. Хоз-ва Кафедры: современных правовых идей и советского законодательства.

При Харьковск. Ин-те Нар. Хоз-ва—г. Харьков, Пушкинская, 1. **Кафедры:** а) мирового хозяйства и б) проблем современного права.

При Харьковском Ин-те Нар. Образ. — (г. Харьков, ул. Свободн. Академии, 14). **Кафедры:** а) истории европейской культуры; б) истории Украины; в) языковедения и г) педологии.

ИНДУСТРИАЛЬНО-ТЕХНИЧЕСК. ГРУППА.

При Киевском Политехническом Ин-те. Кафедры: а) электротехники; б) строительного искусства; в) механической технологии; г) химической технологии и д) гидрологии.

При Одесском Политехническом Ин-те. Кафедры: а) инженерно-строительных наук и б) прикладной механики.

При Харьковском Технологическом Ин-те (г. Харьков, Каплуновская, 16). **Кафедры:** а) электротехники; б) машиностроения; в) паротеплотехники; г) гидравлики и авиации; д) химической технологии питательных веществ; е) химической технологии минеральных веществ и ж) механической технологии.

ФИЗИКО-МАТЕМАТИЧЕСКАЯ И ХИМИЧЕСКАЯ ГРУППЫ.

При Екатеринославском Горном Ин-те. Кафедры: а) геологии и б) химии.

При Екатеринославском Горном Ин-те. Кафедры: а) механики; б) металлографии; в) металлургии и г) горного искусства.

При Киевском Ин-те Нар. Образ. Кафедры: а) математики; б) физики; в) геологии (с секцией в Виннице) и г) химии.

При Одесском Тех-ме Прикладной Химии. Кафедра химии.

При Одесском Ин-те Нар. Образ. Кафедры: а) математики; б) географии и геологии и в) физики.

При Харьковском Ин-те Нар. Образ. Кафедры: а) физич. химии; б) неорганической химии и в) органической химии.

При Харьковском Фармацевт. Тех-ме. Кафедра фармацевтическ. химии.

СЕЛЬСКОХОЗЯЙСТВЕННАЯ ГРУППА.

При Киевском Сел.-Хоз. Ин-те. Кафедры: а) земледелия и акклиматизации; б) скотоводства и в) сел.-хоз. экономики.

При Харьковском Ветеринарном Ин-те. Кафедры: а) морфологии животных; б) клинической ветеринарии и в) бактериологии.

При Харьковском Сел.-Хоз. Ин-те. Кафедры: а) земледелия; б) зоотехники; в) организации сельского и лесного хозяйства; г) почвоведения.

МЕДИЦИНСКАЯ ГРУППА.

При Киевском Медицинском Ин-те. Кафедра хирургии и терапии.

При Одесском Медицинском Ин-те Кафедры: а) экспериментальной медицины; б) профилактической медицины и в) морфологии и физиологии.

При Харьковском Медицинском Ин-те. Кафедры: а) анатомии; б) физиологии; в) хирургии; г) социальной и профессиональной гигиены; д) психоневрологии и е) биохимии.

БИОЛОГИЧЕСКАЯ ГРУППА.

При Екатеринославском Медицинском Ин-те. Кафедра биологии.

При Киевском Ин-те Нар. Образ. Кафедры: а) ботаники и б) зоологии.

При Одесском Ин-те Нар. Образ. Кафедра биологии.

При Харьковском Ин-те Нар. Обр. Кафедры: а) ботаники и б) зоологии.

БССР.

Институт Белорусской Культуры.

Адр.: г. Минск, Революционная, 21.

ЗСФСР.

Институт Наук и Искусств — г. Эривань, д. Культуры. Зав. **Гюликехвян. Отд-ия:** истории; литературы; искусств.; ест.-научное.

Комитет охраны древностей — г. Эривань, ул. Гнуни. Зав. **Таманян.**

Физическая Обсерватория — г. Мцхет, с. Карсани. Зав. **Хуцишвили.**

Эчмиадзинский Научный Институт — г. Эчмиадзин. Зав. **Тер-Акнян. При Ин-те:** б-ка, музей.

Узб. ССР.

Средне - Азиатский. Метеорологический Ин-т — г. Ташкент, Крыловская, 13. Зав. **Крамарей.**

Средне-Азиатск. Комитет по охране памятников старины и искусства — г. Ташкент, Белый Дом. Зав. **Ничкин.**

Обсерватория — г. Ташкент, Обсерваторский тупик. Зав. **Субботин.**

Физический и естественно-исторический Кабинет — г. Ташкент.

Б. Музеи.

Музеи гг. Москвы, Ленинграда и их окрестностей.

ИСТОРИКО-КУЛЬТУРНЫЕ МУЗЕИ.

Г. МОСКВА.

Военно-Исторический музей (1920 г.)—Москва, Красн. Ворота, Трехсвятительский тупик, 9. Зав. Макаров. Истор. развит. русских вооружен. сил со времени Петра до создания Красн. армии; б-ка; архив.

Гос. Российский Исторический музей (1883 г.)—Москва, Красн. пл., 2. Дир. **Пономарев,** Л. И. Отд.: археолог., истор. (Россия XVIII-XIX в.в., крестьянск. быт) истор.-специальн. (архитектура, иконография, быт).

Историко-Революционный музей Красной Пресни. — Большевитская ул. (Б. Предтеченск. пер.), 4. Предс. комиссии по упр. муз. **Чернышев,** И. С.

«Кутузовская Изба» (памятн. 1812 г.)

Литературный Музей Всеросс. Союза Писателей. — Тверск. бульв., 25

Музей 40-х годов (1920 г.) — Москва, Арбат, Собачья Площадка, 7/12, **зав.** Шапошников В. В.

Музей Революции СССР. — Москва, Тверская, 59. М. нах. в вед. ЦИК СССР. Дир. **Мицкевич,** С. И. Научное и агитационно-просвет. учреждение.

Музей Старой Москвы. — Красные ворота, Хоромный (Трехсвятительский) туп., 5. Филиал. Росс. Истор. Муз. Зав. **Миллер.** Муз. в неразвернутом виде.

Памятник Бородина (памятн. 1812 г.) (1900 г.) — ст. Бородино, М.-Б.-Б. ж. д.

Подпольная Типография ЦК Р. С.-Д. Р. П. в Москве в 1905 г. — Лесная ул., 55. Тип. нах. в вед. музея Революции.

Центральный музей каторги и ссылки. — Москва, Лопухинский пер., 5. М. об-ва быв. политкаторжан и ссыльно - поселенцев. Предс. муз. комиссии **Виленский-Сибиряков,** В. Д. Собрание экспонатов прошлого каторги и ссылки.

Центральный Музей Красных Армии и Флота. — Воздвиженка, 6. **Отд.:** организация Кр. Арм.; Вооружения, Снабжения, техники; Обучения и подготовки; Боевых действий, бытия и общественности. Нач. **Цвейч,** Я. П.

Г. ЛЕНИНГРАД.

Исторический Военно-Инженерный Музей. Садовая, 2, Инженерный Замок.

Музей Революции (1919 г.) — Ленинград, зав. Каплан, М. Б. Памятники по истории революц. движ. в России и заграницей. (Постоянная выставка). **Отд.:** 1) истории революционных движений до 1917 г. Под'отд.: а) декабристов; б) 40 — 80 г.г.; в) революционной печати; г) группа «Освобождения Труда», 1905-й г.; д) 1-го мая; ж) иностранный; 2) революции 1917 г.: а) белый террор; б) февральская революция; в) Октябрьская революция; г) оборона Петрограда в дни Юденича; д) история I, II, III Интернационалов; е) памятная комната В. И. Ленина.

Музей города. Просп. 25 Октября, 39, в б. Аничкином дворце. **Отделы:** Старого Петербурга, Исторические помещения, Архитектурный, Социальный и Коммунальный.

---

*) В скобках дается год основания.

МУЗЕИ-УСАДЬБЫ и ДОМА-МУЗЕИ.

Г. МОСКВА.

«Абрамцево», им. писат. Аксакова (1918 г.) — ст. Хотьково, Сев. ж. д. зав. Мамонтова, А. С.

«Архангельское» (1918 г.)—ст. Павшино, М.-Б.-Б. ж. д., зав. Фреиль. Быт XVIII в.

«Астафьево» (1917 г.)—ст. Щербинка, М.-Кур. ж. д., зав. Шереметьев, П. С. Литература XIX в.

«Дом Боярина» (1923 г.) — Москва, Варварка, 18/2. Быт бояр XVII в.

«Дубровцы» (1917 г.) — ст. Подольск., М.-Курск. ж. д. Зав. Омирова, А. Н. Отд.: быт, архитектура.

Коломенское. В 4-х верстах от Серпуховской заставы (трамвай № 19). Зав. Барановский, П. Д.

«Кусково» (1917 г.) — ст. Кусково, М.-Кур. ж. д., зав. Стена, А. К. Быт XVIII в.

Мурановск. музей им. Тютчева (1920 г.)—стан. Ашукинская, Сев. жел. дор., завед. Тютчев, Н. И. Характеризует жизнь и творчество Тютчева.

«Никольское-Урюпино» (1920 г.) — пл. Опалиха, М.-Б.-Б. ж. д., зав. Александрова. Быт XVIII в. и 20-х — 30-х г.г. XIX в.

«Ольгово» — ст. Яхрама, Савел. ж. д., зав. Дараган. Быт XVIII и нач. XIX в.

«Останкино» (1917 г.)—Москва, Останкино, зав. Костиков, Г. Е. Быт XVIII в.

«Покровское-Стрешнево» (1919 г.)—ст. Покровское-Стрешнево, М.-Б.-Б. ж. д., зав. Баскин. Быт XVIII в.

Г. ЛЕНИНГРАД.

Дом-музей Боткина. Фурштадская, 62/9. Собрание редкой стильной мебели и обстановки.

Дом б. Строганова (1918 г.) — Ленинград, просп. 25 Октября, 17, зав. Тревер. Картин. галл. и собрание произведений прикладного искусства. При Гос. Музейном Фонде.

Дом-музей Шереметьева. Фонтанка, 34. 1) Музей Шереметьева, 2) Быта, 3) Иконописи, 4) Древней письменности.

Дом б. Шуваловой (1918 г.) — Ленинград, Фонтанка, 21, зав. Коноплева. Собрание картин и произведений прикладного искусства (лиможские эмали, фаянс, фарфор, керамика, мебель). При Гос. Музейном Фонде.

Дом б. Шуваловой (1918 г.) — Ленинград, Мойка, 94. Зав. Тихвинский, Е. М. Картинная гал. и коллекц. по прикл. искусству. До 15.000 комплектов. При Гос. Музейном Фонде.

Дом-музей Юсупова. Мойка, 92. Большое собрание бронзы, картин, предметов искусства, редкая стенная живопись.

МУЗЕИ-МОНАСТЫРИ и МУЗЕИ-ХРАМЫ.

Г. МОСКВА.

Музей Волоколамского Иосифова монастыря (1921 г.) — г. Волоколамск, зав. Шепетов, К. Н.

Воскресенский Гос. худож. истор. краевой музей (б. Ново-Иерусалимский монастырь) (1920 г.)—г. Воскресенск, зав. Шнеерсон. Архитектурн. памятники XVII в.

Музей б. Донского монастыря (1920 г.)—Москва, Донская пл., 1, зав. Тореров, Т. Н. Здания XVI—XVIII в. в.

Музей Новодевичьего монастыря (1922 г.) — Москва, Пироговская, 2, зав. Кропоткина, Е. С. XVI—XVII в. в.

Музей «Покровского собора» (Василия Блаженного) (1923 г.) — Москва, Красная пл., зав. Силин, К. И. Отд.: архитектуры, древней русской живописи, прикладного искусства.

Музей Рогожского старообрядческого кладбища (1920 г.) — Москва, Рогожская застава, зав. Усов, Е. А. Иконопись и прикладное искусство до полов. XVII в.

Савва-Звенигород, монастырь (1921 г.)—гор. Звенигород, завед. Метельский, В. З. Отд.: древне-русск. искусства, бытов.

Сергиевский истор.-худож. музей (б. Троице-Сергиевск. Лавра) (1920 г.) — г. Сергиев, зав. Дервиз, В. Д. Филиальное отд-ие музея в Гефсиманском скиту и в Вифании. Отд.: архитектуры, живописи, древней русской книги, икон XVIII в., искусства XIV — XV в. в., показательная келья монаха, выставка шитья и тканей, иконописная мастерская.

Музей б. Симонова монастыря (1922 г.)—Москва, Крестьянск. застава, Ленинская слобода, зав. Троицкий, В. И. Монастырь-крепость постройки XV-XIX в. в.

Храм Грузинской б. матери (1924 г.) — Москва, Грузинский пер., зав. Силин, Е. В.

Храм Вознесения в с. Коломен. (1923 г.)—сел. Коломенское, завед. Усов. Постройки XVI в.

МЕМОРАТИВНЫЕ МУЗЕИ.

Г. МОСКВА.

Музей Ин-та Ленина при ЦК РКП — Тверская, 59. Зав. Мицкевич, С. И.

Музей им. Скрябина (1918 г.) — Москва, Арбат, Б. Николо-Песковск. п., 11, зав. Каштанов, С. М.

Музей памяти Достоевского — Красная пл., 2, зав. Петровский, М. А.

Толстовский музей (1911 г.) — Москва, ул. Кропоткина, 11. Филиал — дом Льва Толстого, ул. Толстого, 31. **Архив рукописей Л. Толстого** — ул. Кропоткина, 21, зав. Сухотина-Толстая.

Музей имени Чайковского (1894 г.) — г. Клин, зав. Жегин, Н. Т.

Моск. Гос. Музей им. А. П. Чехова — Староваганьковск. пер., здан. б. Румянц. муз., зав. Лейтнеккер, Е. Э.

Г. ЛЕНИНГРАД.

Музей Глинки — Ленинград, Театральн. пл., 3. При Ленинград. Гос. Консерватории.

Толстовский музей (1911 г.) — Ленинград, Мойка, 21, зав. Срезневский, В. И. Собрание автографов Л. Толстого, предметов, ему принадлежавших, изображений, портретов, гравюр, каррикатур, произведений на русском и иностр. яз., газеты, архивн. вырезки, писем, рукописей. Толстовская б-ка входит в состав рукописного отдела Библиотеки Всесоюзной Академии Наук.

Пушкинский Дом—В. О., Тифлисская ул., 1. зав. Котляревский, Н. А. Отд.: 1) выставочное помещение для период. выставок при Всесоюзной Академии Наук; 2) книжных собраний (до 200.000 томов по русск. литературе, ее истории и смежных с ней наук; 3) музейных собраний (около 50.000 предметов, бюстов и портретов писателей и их современников, предметов бытовой их обстановки); все имущество Лицейского, Пушкинского и Лермонтовского музеев; 4). Рукописный (до 1.000.000 рукоп. Пушкина и друг. писателей XIX и XX в. в.).

ХУДОЖЕСТВЕННЫЕ МУЗЕИ.

Г. МОСКВА.

Гос. Музей Игрушек (1918 г.) — ул. Кропоткина, уг. Хрущевского п., 12, зав. Барбрам, Н. Д. 10 под'отд., освещающих искусство ребенка и искусство для ребенка: в игре, игрушке, театре, книге, в производственной технике.

Гос. Музей Изящных Искусств (1912 г.) — Волхонка, 12, зав. Романов, Н. И. Отд.: классического Востока, скульптуры; картинной галлереи, гравюры, библиотеки и архива.

Гос. Музей Мебели (1921 г.) — Калужская, 32 (Нескучный сад-дворец), зав. Батенин, А. И. Отд.: производственный, русский, иностранный XV-XX в. в., б-ка.

Гос. Театральный Музей им. Бахрушина (1894 г.)—уг. Волов. и Лужнецк. ул., 12/29, зав. Бахрушин, А. А. Отд.: декоративной живописи, макетов, музыкально-рукописный. Б-ка.

Гос. Третьяковская галлерея (1856 г.)—Лаврушинский пер., 12, дир. Н. М. Щекотов. Отд.: древней русской живописи, новой русской живописи, новейшей русск. живописи, рисунков, скульптур.

Гос. Музей Фарфора (1919 г.)—Покровка, Введенский п., 21, зав. Моргачев, С. З. Отд.: русского и иностранного фарфора, фаянса, мавзолики, стекла, бисера.

Госуд. Цветковская Художеств. Галлерея (отд. Графики Третьяк. галл.). — Кропоткинская (Пречистенская) набережная, 29. Собрание рисунков и гравюр русск. художников. Зав. **Бакушинский**.

Госуд. Музей Нового Западного Искусства. (Отдел Нового Западного Искусства при Гос. Музее Изящных искусств).

1-е отдел. (Щукинское) — Знаменка, Б. Знаменский п., 8. Зав. **Лобанов**, С. И.

2-е отдел. (Морозовское) — Кропоткинская (Пречистенка), 21. Зав. **Терновец**, Б. Н.

Музей Восточных Культур (б. Муз. Искусств Востока) (1918 г.) — Рождественка, 11, зав. Гогель, Ф. В.

Музей Гос. Академич. Больш. театра (муз. Габт). — Свердловская (театр.) пл., зд. Большого театра. Зав. **Мориц**, В. Э. В м. собраны костюмы, эскизы, декор., пр. к 60 г.г.

Музей иконописи и жизописи им. И. С. Остроухова (филиал Третьяк. галл.).—Ул. Воровского (Поварская), Трубниковский, 17/1. Зав. **Остроухов**. Собрание древне-русского искусства, масляной живописи и рисунков русских художн. с XVIII по нач. XX в.

Музей живописной культуры (фил. Третьяковской галл.). — Рождеств., 11. Зав. **Вайнер**. Собрание произведений современных русских мастеров.

Музей Художественного театра.—Пр. Художествен. Театра, Камергерск. пер., 3. Собраны коллекции макетов, рисунков, воспоминаний и проч. пр. по истории возникновения и развития театра.

Об'единен. Музей Декоративного Искусства (Оружейн. Палата) — Кремль, зав. Иванов, Д. Д. Коллекции образцов декоративного искусства XI-XIX в. в.

Постоянная Художеств. выставка культотдела ВЦСПС.—Солянка, 12, Дворец Труда, 3-й эт., комн. 163. Зав. **Касаткин**. Собрание лучших худож. произведен., отражающ. труд и быт пролетариата и завоевания Октябрьской революции.

Г. ЛЕНИНГРАД.

Государственный Эрмитаж (1765 г.) — ул. Халтурина, 35, зав. Тройницкий, С. Н. Собрание, хранение и изучение памятников древности и мирового искусства. **Отд.**: 1) Древностей; 2) Историко-художественный прикладного искусства средних веков и эпохи Возрождения (оружие, ювелирн. изделия, серебро, фарфор и друг.); 3) Картинная галл.; 4) Нумизматики и глиптики; 5) Реставрационный; 6) Отд. б. Штиглица, предметы материальной культуры — отд-ния: а) русск. старины; б) мебели, резьбы по дереву и коже; в) тканей и вышивок; г) гобелен; д) керамики; е) фарфора; ж) стекла; з) ценностей; и) восточный; к) Д. Востока; л) изделий из металлов.

Музей Гос. Академических Театров (1919 г.) — ул. Зодчего Росси, 2, кв. 3, зав. Шеффер, П. Н. Собирание, хранение и изучение вещественных памятников театра и предметов, характеризующих артистов и др. театральных деятелей. Состоит из трех частей: 1) Гос. Дом-Музей им. Савиной, М. Г.; 2) Музей им. Протопопова и 3) Центральный Музей.

Музей Драгоценного Камня—Вас. Остр., Университет. наб., 1, зав. ак. Ферсман, А. Е. Около 500 камней, описание изделий из камня Эрмитажа, гранильных ф-к дворцов-музеев. При Всесоюзной Академии Наук (Постоянная комиссия по изучению естест.-производительных сил России).

Музей им. Протопопова — Чернышев пер., 14, кв. 12, зав. Протопопова, В. С. Хранилище собранных В. В. Протопоповым театральных коллекций, материалы как по русскому, так и мировому театру (живопись, скульптура, фарфор). При Музее Гос. Ак. Театров в Ленинграде.

Музей Художественной Культуры (1918 г.) — пл. Воровского, 2/9, зав. Малевич, К. С. Отд.: 1) живописи; 2) скульптуры; 3) рисунка; 4) худож. промышл. П'отд. икон.

Русский музей (1895 г.) — 1-я и 2-я Инженерная ул., 4, зав. Сычев, Н. П. Культурно-историческ. памятники, памятники искусства, быта и этнографии, ок. 232.700 предметов. Отд.: 1) Историко-бытовой, а) жилище и его обстановка, б) костюмы и ткани, утварь и украшения; 2) Художественный, а) древне-русск. искусства, б) нового искусства, в) гравюр и рисунка; 3) Этнографический, а) этнографии русской и финской, б) этнографии украинской, белорусской и зарубежных славян, в) этнографии Кавказа и Ср. Азии, г) этнографии Сибири и Дальн. Востока, секция буддизма и пале-хтнографии.

МУЗЕИ ПРИКЛАДНЫХ ЗНАНИЙ.

Г. МОСКВА.

Автомобильный музей при Моск. Механическом Ин-те им. Ломоносова — Б. Садовая, 14. Зав. Грибов, И. В.

Всероссийская научно-показательная выставка-музей по охране материнства и младенчества — Солянка, 12. Зав. Ланговой, Н. И.

Выставка сельско-хоз. и кредитной кооперации. Выставка находится в ведении Дома Крестьянина.

Выставка по охране здоровья гос. ин-та социальной гигиены Наркомздрава — Петровка, 14. Зав. Шифман, С. Г.

Госуд. коллекция музык. инструм. при гос. ин-те муз. науки (ГИМН) — Мясницкая, 49. Предс. Гарбузов, Н. А.

Инструктивная выставка-музей при доме театрального просвещения им. В. Д. Поленова — уг. Зоологической ул. и Кабанихина пер., 1. Зав. Шемшурин, Н. Ф.

Кустарный музей ВСНХ — Леонтьевский пер., 7. Зав. Вольтер, А. А.

Московский коммунальный музей (музей МКХ) — Сухаревская пл., Сухаревская Башня. Зав. Сытин, П. В.

Музеи Горной Академии — Б. Калужская, 14. **Геологический музей.** Хранитель Шатский, Н. С.; **Металлургический музей.** Зав. Деричей, Е. Г.; **Минералогический музей.** Зав. Смольянинов, Н. А..; **Музей Горного Дела.** Зав. Терпигорев, А. М.; **Музей нефтяного дела.** Зав. Губкин, И. М.

Музеи Моск. Межевого Ин-та — Марксова ул., Гороховский пер. **Геодезический музей, Музей землеустройства и колонизации.** Зав. Рудин, Н. П.; **Топографический музей.** Зав. Левитский, П. Л.

Музей по торфяному делу центр. торфяной станции — ул. Воровского (Поварская), Трубниковский пер., 30. Зав. Макаров, И. К.

Музей при доме ветеринарного просвещения им. Бобровского МОЗО — Никольская, 9. Зав. Белавцев, М. И.

Музей при ин-те судебно-психиартр. экспертизы им. Сербского — Кропоткинский пер., 23. Зав. Довбня, Е. Н.

Музей профессиональных вредностей при ин-те по изучению проф. заболеваний им. Обуха — Воронцово Поле, 14. Зав. Соколов, Л. А.

Музей Сахарной Промышленности — Миусская пл., 2/5, хим.-техн. ин-т им. Менделеева. Зав. Головин, П. С.

Музей тракторных деталей и механизмов при Моск. Тракторной школе Главпрофобра— Б. Дмитровка, 11.

Музей Центр. Ин-та Труда—Петровка, 24, уг. Рахмановского пер. Зав. Брагинский, Л. И.

Музей ЦК Союза Связи — Солянка, 12, Дворец Труда. Зав. Сухоплюев, П. К.

Музей Центрального Статистического Управления — Спасопесковская пл., 10. Зав. Попатенко, В. В.

Музей экспонатов при Российской Восточной Торговой Палате — Верхние Торговые Ряды, вход с Красной пл., 1-я линия, помещ. 50. Зав. Ходоров, А. Е.

Музей экспериментального ин-та силикатов НТО — Мясницкая, 24. Хранитель Щуров, С. П.

Паталого-анатомический музей при ин-те зубных врачей Наркомздрава — Каляевский, 18.

Пожарный музей — ул. Крапоткина, 22. Зав. Понофидин, Г. А.

Производственный музей наглядных пособий по сельскому хозяйству — Смоленский бульв., 8.

Росс. Госуд. Политехнический музей — Китайский пр., 3/4. Директ. Петров, П. П. Отделения: **Техническ.** Зав. Петров, П. П.; **Прикл. физики.** Зав. Лариков, Р. В.; **Сел.-Хоз.** Зав. Перов, С. С.; **Архитект.** Зав. Машков, И. П.; **Прикл. зоологии.** Зав. Кулагин, Н. М.

Сел.-хоз. музей Моск. Губ. Дома Крестьянина — Трубная пл., 14/29. Зав. Котовицинков, А. А.

Хлебоинспекционный музей — Неглинная ул., 18/1. Зав. Журавлев, Ф. В.

Центральный аэро-музей (ЦАМ) — Петровский пар., уг. Красноармейской ул. и Эльдорадовского п., 7/8. Зав. Ерыкалов, В. И.

Центральный музей Охраны Труда и Социального Страхования — Н. Басманная, 18. Директ. Аким, Н. Е.

Центральный Таможенный музей — Каланчевская, 1.

Г. ЛЕНИНГРАД.

Всероссийск. Сельско-Хозяйственный музей (1859 г.) — Фонтанка, 10, и Крестовский остр., Александровский пр., 43. Живые и мертвые экспонаты по сельскому хозяйству и его отраслям. **Отд.**: 1) полеводства, луговодства; 2) огородничества и садоводства; 3) мелкого животноводства; 4) общий; 5) с.-х. пособий; 6) машин и орудий; 7) с.-х. архитектуры; 8) учебно-показ. питомник. В ведении Наркомпроса, по Главнауке и Главпрофобру.

Военно-учебный музей. Васильевский Остров, 12 лин., 17. Отделы: 1. Военной техники, 2. Путей сообщения, 3. Обмундирования и снаряжения, 4. Морской, 5. Войны в печати, 6. Войны в искусстве, 7. Тактики, 8. Красная Армия.

Кустарный музей (1878 г.) — канал Грибоедова, 2, зав. Буш, А. Ф. Образцы различных производств до 5.000 предметов. В ведении секции кустарно-промысловой кооперации при Центральн. Производствен.-Эконом. Управлении ВСНХ.

Почтово-Телеграфный музей (1874 г.)— ул. Союза Связи, 17, зав. Шедлинг, М. Ю. Собрание материалов, относящихся к истории, развитию и прогрессу почты, телеграфа, радио и др. сношений. Гос. коллекция знаков почтовой оплаты.

Торговый музей Сев.-Западной Торговой Палаты — Вас. остр., Тучкова наб., 30, помещ. Торговой Палаты (Биржа), зав. Коврайский, Д. В. Экспонаты русск фабрично-заводской промышленности и иностранных фирм (импорт и экспорт). Постоян. выставка товарных образцов. В ведении С.-Х. Областной Торговой Палаты.

ЕСТЕСТВЕННО-ИСТОРИЧЕСКИЕ МУЗЕИ.

МОСКВА.

Антропологический Музей Ин-та им. Д. Н. Анучина, 1-го М. Г. У. Моховая, 11. Зав. Бунак, В. В.

Биологический Музей им. Тимирязева. Миусская пл., 3. Собраны предметы, иллюстрирующие эволюционную теорию естествознания. Зав. Завадовский.

Выставка биостанции юных натуралистов им. К. А. Тимирязева. Сокольники, Ростокинский пер., 97. Зав. Всесвятский.

Зоологический Музей 1-го М. Г. У. Улица Герцена (Б. Никитская), 6. Зав. Коневников.

Дарвинский музей (1907 г.) — г. Москва, Пироговск. ул., дом 2-го МГУ, зав. Котс, А. Ф. Основной зоопсихологический музей (эволюции и дарвинизма).

Г. ЛЕНИНГРАД.

Ботанический музей Главного Ботанического Сада — Аптекарск. остр., Песочн., 2, зав. Монтеверде, Н. А. **Отд.**: 1) корнелогический — 30.059 образц. плодов и семян; 2) дендрологический — 9.223 образца деревьев, кустарников и стволов; 3) палеоботаники — 3.003 образца; 4) ископаемых растений экономической и прикладной ботаники—8.848 образцов сырых продуктов растит. происхождения. При Главном Ботанич. Саде РСФСР.

Ботанический музей (1835 г.) — Вас. остр., Университетская наб., 1-5, зав. ак. Бородин, И. П. Коллекции-гербарии флоры России и сопредельных стран Азии, сев.-американские растения. Ценная коллекция растений Петровского времени, собранных лейб-медиком Апраксиным, сборы экспедиции и др. Гербарий вне-европейских стран, туркестанских споровых растений, восточно-азиатск. и Еропейск. России, Сибири, Зап. Европы, Крымско-Кавказский. При Всесоюзн. Академии Наук.

Геологический и Минералогический музей (1716 г.) — Тучкова наб., 2. И. о. дир. Геолог. отд. проф. Борисяк, А. А., зав. Минералог. отд. ак. Ферсман, А. Е. Отд.: А. Геологический — до 15.000 коллекций и 2.000.000 образцов. Отд-ия: 1) палеозоя; 2) мазозоя; 3) каинозоя; 4) Сев.-Двинский; 5) палеофитологии; 6) физической геологии; 7) петрографии; 8) осадочных пород. Б. Минералогический. Отд-ия: 1) основных собраний; 2) местонахождений; 3) генезиса минералов; 4) дублетное собрание с производств. отд. При Всесоюзн. Академии Наук.

Зоологический музей (1832 г.) — Вас. остр., Университ. наб., И. о. дир. проф. Бялыницкий-Бируля, А. А. Основные коллекции научного характера, служащие для работ по систематике, фаунистике, зоогеографии и анатомии животных, коллекции по фауне русских морей, по фауне Беловежской пущи, единственное в мире собрание бабочек (Авинова) и др. отд. При Всесоюзной Академии Наук.

Ин-та имени Лесгафта. Просп. Маклина, д. 32. Отделы: 1. Анатомический, 2. Зоологический.

Ин-та по изучению мозга и психической деятельности человека. Петроградская Стор., Петровская, 3. Отделы: 1. Сравнительной анатомии мозга, 2. Паталого-анатомический, 3. Рефлексологический.

Музей Мраморов — Вас. остр., Университ. наб., 1, зав. ак. Ферсман, А. Е. Более 1.000 образцов мраморов русских и иностранных местонахождений и собрание фотографий с мраморных ломков и выдающихся построек из мрамора. При Всесоюзн. Академии Наук (Комиссия по изучению естественно-производительных сил России).

ЭТНОГРАФИЧЕСКИЕ И ГЕОГРАФИЧЕСКИЕ МУЗЕИ.

Г. МОСКВА.

Гос. Музей Центрально-Промышленной области (1919 г.) — М. Грузинская, 15, зав. Богданов, В. В. Отд.: естественно-исторический, культурно-исторический, экономии, зоологии, ботаники, геологии, гидробиологии, палеонтологии, историко-архитектурный, фабрично-заводск. промышленности, кустарной промышленности, с.-хоз. экономики, географии. Б-ка. Кабинет диапозитивов и негативов.

Музей Восточной Культуры — ул. Кропоткина, 21, зав. Терновец.

Музей при Географич. ин-те 1-го МГУ — Моховая, 11.

Центральный Музей Народоведения (1924 г.).

а) Этно-галлерея — Воздвиженка, Староваганьковский п., зд. б. Румянц. муз. Здесь хранятся этнографич. коллекц. бывш. отд. этнографии Румянц. муз.

б) Этно-парк и управл. муз. — Воробьевское шоссе, 2, за Калужск. заст. Здесь периодически сменяющиеся выставки и обстановочные залы, иллюстрирующие быт и подлинную обстановку различных народностей СССР. Дир. Соколов, Б. М. Отд.: русской этнографии, Сибири, Кавказа, Славяно-литовск. отд., финск. и тюрск. народов, Средн. Азии, Индонезии и Австралии.

Г. ЛЕНИНГРАД.

Музей Антропологии и Этнографии имени Петра Великого (1714 г.) — Вас. остр., Таможен. пер., 3. Дир. ак. Карский, Е. Ф. Центральный для Республики музей по антропологии и этнографии, имеющий целью представить общечеловеческую культуру в географическом и эволюционном отношениях, собрание и обработка материалов в соматическом и расовом отношениях. Отд-ия: А) **Этнографическое:** 1) Русск. инородцев; 2) Сев. Америки; 3) Средней и Южной Америки; 4) культурных народов Азии; 5) Индии; 6) Африки; 7) Океании и Малайского архипелага; 8) коллекции Кука, Миклухи-Маклая и др. Б) **Археологическое.** Отд.: 1) доисторической археологии; 2) древностей Вост. и Зап. Туркестана. В) **Антропологическое.** Отд.: 1) антропологический; 2) анатомический и 3) патолого-анатомический. Г) **Отд. изобретений:** фот. негативы и пр. акварельные рис. XVIII ст. с предметов Кунсткамеры. Д) **Отд. технической фотографии.** Е) **Галлерея Петра I.** Кунсткамера. При Всесоюзной Академии Наук.

ПЕДАГОГИЧЕСКИЕ МУЗЕИ.

Г. МОСКВА.

Музей детской дефективности — Девичье Поле, Погодинская, 8. Зав. Артемов, В. А.

Музей Научно-Педагогич. Ин-та методов школьн. работы — Лубянский проезд, 4. Зав. Уиксова, В. М.

Педагогическая выставка 1-й опытн. станц. по народн. образованию Наркомпроса — М. Дмитровка, 14. Зав. Иогансон.

Производств. музей наглядных пособий по сельскому хозяйству — Смоленский бульвар, 8. Зав. Луппо, Г. И.

ПЕДАГОГИЧЕСКИЕ МУЗЕИ МОНО.

Баумановский район.

Педаг. музей № 1 — Преображенская заст., 19.

Педаг. подвижн. музей № 2 — Спартаковская (Елоховская) пл., Плетешковский пер., 3.

Педаг. подвижн. музей № 3 — Покровский бульв., Введенский пер., б. реальн. училище.

Педаг. подвижн. музей при педтехн. МОНО — Подсосенский (Введенский) п., 20.

Замоскворецкий район.

Педаг. музей — М. Ордынка, 31.

Красно-Пресненский район.

Красно-Пресн. педаг. музей — Садовая-Кудринская, 7, кв. 1 и 4.

Бутырский педаг. музей наглядных пособий — Масловка, 55.

Сущевский педаг. подвижн. музей — Сущевская, 14.

Педаг. стационарный музей — ул. Воровского (Поварская), 8.

Педаг. биологич. станция (Био-сад) — Садовая-Кудринская, 7, кв. 15.

Рогожско-Симановский район.

Подвижн. педаг. музей наглядных пособий — Коммунистическая (Алексеевская), 9.

Сокольнический район.

Педаг. музей наглядных пособий № 1 — 8-я Сокольническая, 24.

Педаг. музей № 2 — 1-я Мещанская, 88.

Педаг. музей № 3 — Крестовская заст., Ярославское шоссе, 24.

Хамовнический район.

Подвижн. музей наглядных пособий — Остоженка, 1.

Г. ЛЕНИНГРАД.

Всероссийский Педагогический Музей. Пантелеймоновская ул., 2, здание Соляного Городка.

Музей «Дошкольная жизнь ребенка» — Ленинград, Казанская, 3, зав. Лепилов, К. М. Отд.: 1) детск. общежития; 2) развития речи; 3) обучение грамоте и счету; 4) физич. культ.; 5) музык. воспит.; 6) природовед.; 7) игр и игрушек. В ведении Ленингр. соцвоса.

Центральный Географический музей (1919 г.) — Канал Грибоедова, 111. Дир. Семенов Тян-Шанский, П. В. Изображения географического ландшафта различных районов России с прилегающими к ней территориями. Отд.: 1) суши; 2) морей и пресных водоемов; 3) картографический. Собрание карт до 3.000 назв. В ведении Главнауки.

Музеи в прочих городах РСФСР.

а) Находящиеся на госбюджете.

АРХАНГЕЛЬСКАЯ ГУБ.

Северный Краевой музей (1898 г.)—Архангельск, ул. Виноградова, 100, зав. К. П. Рева.

АСТРАХАНСКАЯ ГУБ.

Картинная галлерея (1918 г.) — г. Астрахань, уг. Свердловск. и Саратовск. ул., зав. Протисов.

ВЛАДИМИРСКАЯ ГУБ.

Музей Александровского монастыря (1919 г.) г. Александров, б. Успенский монастырь, зав. С. С. Кропоткин.

Переяславский музей (1919 г.) — г. Переяславль, зав. Смирнов.

Суздальский музей (1922 г.)—г. Суздаль.

Гос. Областной музей (1901 г.)—г. Владимир, зав. Иванов.

ВОЛОГОДСКАЯ ГУБ.

Областной музей с домиком Петра I (1911 г.) — г. Вологда, Кремль, зав. Куропатников.

ВОРОНЕЖСКАЯ ГУБ.

Воронежский музей (1904 г.) — г. Воронеж, просп. Революции, 6.

ВЯТСКАЯ ГУБ.

Гос. Областной музей (1866 г.) г. Вятка, ул. К. Маркса, 35, ул. Дрылевского, 67, и Республиканская, 10, зав. Лукаш.

ГОМЕЛЬСКАЯ ГУБ.

Историко-Художественный музей им. Луначарского (1919 г.)—г. Гомель, д. б. Паскевичей, зав. Розенблюм.

ИВАНОВО-ВОЗНЕСЕНСКАЯ ГУБ.

Художественно-Историч. музей (1903 г.)—г. Ив.-Вознесенск.

КАЛУЖСКАЯ ГУБ.

Гос. Областной Музей — г. Калуга, Историческое отдел. (1897 г.)—Золотаревск. ул., 10, зав. Извеков. Художественное отд-ие (1917 г.)—уг. Молотковск. пр. и пр. Муралова, зав. Левандовский. Естественно-историческое отд-ие (1914 г.)—пл. Свободы, 7, зав. В. А. Николаев.

Музей Боровского монастыря (б. Успенский монастырь) (1924 г.)—г. Боровск, зав. С. С. Погодин.

Музей «Оптина Пустынь» (1919 г.) — г. Козельск, зав. Карпова-Белова.

КОСТРОМСКАЯ ГУБ.

Областной музей (1885 г.) — г. Кострома, ул. Луначарского, зав. В. И. Смирнов.

НИЖЕГОРОДСКАЯ ГУБ.

Областной Историко-Художественный музей (1887 г.) — г. Н.-Новгород, Жуковск. ул., 26, зав. Д. И. Крылов.

НОВГОРОДСКАЯ ГУБ.

Гос. Историко - Археологический музей (1863 г.) — г. Новгород, Кремль, зав. Смирнов.

ОРЛОВСКАЯ ГУБ.

Гос. Областной музей (1920 г.) — г. **Орел**, Борисоглебск. ул., 21, зав. Лебедев.

ПЕНЗЕНСКАЯ ГУБ.

Гос. Областной музей (1905 г.)—г. Пенза, зав. Е. К. Штукенберг.

ПЕРМСКАЯ ГУБ.

Гос. Областной музей (1922 г.)—г. Пермь, Трудов. ул., 2/10, зав. А. С. Лебедев.

ПСКОВСКАЯ ГУБ.

Гос. Областной музей — г. Псков, Естественно-научное отд-ие (1919 г.) — Гоголевск. ул., 17, зав. С. М. Чистовский. Художественное отд-ие (1919 г.) — Комсомольск. ул., 2, зав. Ларинов. Историко-археологическое отд-ие (1902 г.) — Покровск. ул., 97, зав. А. К. Янсон.

РЯЗАНСКАЯ ГУБ.

Гос. Областной музей (1884 г.) — г. **Рязань**, Кремль, зав. С. Д. Яхонтов.

Зарайский музей (1919 г.) — г. Зарайск, зав. И. П. Перлов.

САМАРСКАЯ ГУБ.

Научный Областной музей (1883 г.) — г. Самара, Советск. ул., 131, зав. В. В. Гольматен.

САРАТОВСКАЯ ГУБ.

Гос. Областной музей — г. Саратов. Историческое отд-ие (1920 г.) — Гимназическ. ул., М. Сергиевск. пер., 13. Археологическое отд-ие (1886 г.) — Б. Кострижн. ул., 50, зав. Рыков. Этнографическое отд-ие, зав. Рыков.

Гос. Радищевский музей (1885 г.) — г. Саратов, пл. Революции, зав. В. А. Бутенко.

Дом-музей им. Н. Г. Чернышевского (1920 г.) — г. Саратов, Чернышевск. пер., зав. Чернышевская-Быстрова.

СМОЛЕНСКАЯ ГУБ.

Гос. Областной музей — г. Смоленск. Историко-этнографическое отд-ие (1898 г.), зав. Борисовский. Отд-ие искусства и древностей (1888 г.) — Соборная гора, зав. Палошенков. Естественно-историческое отд-ие (1908 г.) — Советская, 45, зав. Меландер.

Дорогобужский гос. музей (1919 г.) — г. Дорогобуж, ул. К. Маркса, зав. Савин.

ТВЕРСКАЯ ГУБ.

Историко-Археологический музей (1866 г.)—г. Тверь, зав. И. А. Виноградов.

Калязинский музей (1920 г.) — г. Калязин, зав. И. Т. Никольский.

Кашинский музей — г. Кашин.

Ржевский музей (1917 г.) — г. Ржев, Советск. пл., зав. Ю. А. Бычинский.

Старицкий музей (1919 г.) — г. Старица, зав. Н. В. Суворов.

УЛЬЯНОВСКАЯ ГУБ.

Областной музей с домом В. И. Ленина (1919 г.) — г. Ульяновск, Новый Венец, зав. П. Я. Гречкин.

УРАЛЬСКАЯ ОБЛ.

Областной музей (1871 г.)—г. Свердловск, ул. Ленина, 28, зав. А. С. Лебедев.

ЯРОСЛАВСКАЯ ГУБ.

Областной музей — г. Ярославль, Советск. площ., 1, зав. Н. Г. Первушин.

Ростовск. Гос. музей древностей (1883 г.)—г. Ростов, Кремль, зав. Ушаков.

ДАЛЬНЕ-ВОСТОЧНАЯ ОБЛ.

Владивостокский Областн. музей (1890 г.)—г. Владивосток.

Читинский Краевой музей (1894 г.) — г. Чита, зав. Кузнецов.

Хабаровский Гос. Естественно-Исторический музей (1894 г.) — г. Хабаровск, зав. Арсеньев.

СИБИРСКИЙ КРАЙ.

Алтайский Гос. Научный музей (1920 г.)—г. Барнаул, Республиканск., 20, зав. М. А. Сурин.

Гос. музей им. Мартьянова (1877 г.) — г. Минусинск, уг. Мартьяновск. и Ленинск. ул., 42, зав. Кожанчиков.

Гос. музей Приенисейского края (1889 г.)—г. Красноярск, зав. Тугаринов.

Гос. Западно-Сибирский Краевой музей (1877 г.) — г. Омск, Республиканск. ул., 1, зав. Ф. В. Маханов.

Енисейский Научный музей (1883 г.) — г. Енисейск, зав. Котыманов.

Иркутский Гос. Научный музей (1850 г.)—г. Иркутск, ул. Халтурина, зав. Я. Н. Ходукин.

Томский Этно - Археологический музей (1882 г.) — г. Томск, Тимирязевск. пер., 3, зав. А. К. Иванов.

СЕВЕРО-КАВКАЗСКИЙ КРАЙ.

Гос. Донской Областной музей (1907 г.)—г. Ростов-на-Дону, Думск. пр., 5, зав. И. В. Вязинин.

Гос. Научный музей (1893 г.) — г. Владикавказ, ул. Батурина, 7, зав. Виддинов.

Гос. Кубано-Черноморский Областной музей (1887 г.) — г. Краснодар, Раштневск. ул., 3, зав. А. Ф. Липченко.

Историко-Художественный музей (1916 г.)—г. Новороссийск, зав. Г. Ф. Чайковский.

Музей местного края (1921 г.)—стан. Таманская, Кубанск. окр., зав. Остроумов.

Музей местного края (1915 г.) — г. Майкоп, зав. Перепелицын.

Новочеркасский музей (1860 г.) — г. Новочеркасск, 1-я Советск. ул., 42-а.

Ставропольский музей Северного Кавказа (1905 г.) — г. Ставрополь, Нестеровск. ул., 8, зав. Прозрителев.

Ставропольский Народный музей им. Праве—г. Ставрополь.

БАШКИРСКАЯ АССР.

Гос. Художественный музей (1920 г.) — г. Уфа, ул. Гоголя, 27, зав. Чердынцев.

КРЫМСКАЯ АССР.

Алупкинский дворец-музей (1914 г.) — г. Алупка, зав. Ширяев.

Керченский Историко-Археологический музей (1826 г.) — г. Керчь, ул. Свердлова, 16,

Севастопольский Историч. музей (1869 г.)—г. Севастополь, ул. Ленина, 9, зав. К. З. Гриневич. При музее дом Л. Н. Толстого (1921 г.).
зав. Ю. А. Марти.

Херсонский музей (1888 г.) — г. Херсон, зав. Гриневич.

ТАТАРСКАЯ АССР.

Центральный музей (1895 г.) — г. Казань, Чернышевск. ул., 2, зав. Б. Ф. Адлер.

б) Находящиеся на содержании местных органов управления и различных учреждений РСФСР.

АРХАНГЕЛЬСКАЯ ГУБ.

Городской музей (1921 г.) — г. Шенкурск.
Печерский музей (1921 г.) — Усть-Цильм.
Подвижной музей наглядных пособий (1920 г.) — г. Архангельск.
Сельско-Хозяйственный музей (1921 г.) — г. Архангельск.

АСТРАХАНСКАЯ ГУБ.

Калмыцкий музей (1920 г.)—г. Астрахань.
Музей местного края (18 г. 19 ст.) — г. Астрахань.

БРЯНСКАЯ ГУБ.

Картинная Галлерея (1920 г.)—г. Бежецк.
Музей местного края (1920 г.)—г. Брянск.
Музей местного края (1921 г.) — г. Трубчевск.
Музей местного края (1921 г.) — г. Севск.
Музей местного края (1921 г.) — г. Карачев.

ВОЛОГОДСКАЯ ГУБ.

Музей местного края (1919 г.) — г. Каргополь.
Музей местного края — г. Тотьма.
Народный музей (1919 г.) — г. Бельск.
Художественный музей (1919 г.)—г. Грязовец.

ВЛАДИМИРСКАЯ ГУБ.

Губернск. Дом Санитарного Просвещения (1922 г.) — г. Владимир.
Губ. Кустарный музей (1920 г.) — г. Владимир.
Дом Санитарного Просвещения (1921 г.)— г. Ковров.
Естественно-Исторический музей (1920 г.)— г. Меленки.
Естественный музей — г. Владимир.
Историко-Художественный музей — г. Киржач.
Краеведческий музей — с. Ляки.
Краеведческий музей — г. Муром.
Музей местного края — Мстеры, Вязник. у.
Музей местного края (1918 г.) — г. Гороховец.
Революционный музей (1923 г.) — г. Владимир.
Художественно-Историч. музей (1919 г.) — г. Вязники.
Художественно-Историч. музей (1920 г.)— г. Юрьев.

ВОРОНЕЖСКАЯ ГУБ.

Естественный музей (Губземотдела) — г. Воронеж.
Музей наглядных пособий — г. Воронеж.
Музей Изящных Искусств (при Гос. Университете) — г. Воронеж.
Музей местного края — г. Задонск.
Музей местного края — г. Усмань.
Музей местного края — г. Алексеевск.
Музей местного края — г. Павловск.
Музей местного края — г. Острогожск.
Музей местного края — г. Богучаров.

ВЯТСКАЯ ГУБ.

Городской музей — г. Нелинск.
Историко-Художественный музей — г. Советск.
Музей местного края (1921 г.) — г. Малмыж.
Музей местного края (1921 г.)—дер. Ново-Тушкино, Рожкинской вол.
Научно-Художественный музей (1921 г.) — г. Слободск.
Научный музей (1918 г.) — г. Яранск.
Отдел Слободского музея (1922 г.) — дер. Анкушино.

ГОМЕЛЬСКАЯ ГУБ.

Краеведческий музей — г. Стародуб.
Музей Народного Хозяйства — г. Новозыбков.
Музей Санитарного Просвещения им. Пирогова — г. Гомель.
Музей Сельско-Хозяйственный (опытн. станция) — г. Новозыбков.
Педагогический музей им. Луначарского — г. Гомель.

ИВАНОВО-ВОЗНЕСЕНСКАЯ ГУБ.

Историко-Культурный музей (1919 г.) — г. Иваново-Вознесенск.

КАЛУЖСКАЯ ГУБ.

Музей местного края — г. Мосальск.
Музей Истпарта — г. Калуга.
Музей Сельско-Хозяйственный—г. Таруса.
Музей Санитарно-Медицинский—г. Калуга.

КОСТРОМСКАЯ ГУБ.

Музей местного края (1920 г.)—г. Чухлома.
Музей местного края (1920 г.) — г. Галич.
Музей местного края (1922 г.) — г. Большесольск.
Музей местного края (1921 до 1923) — г. Солигалич.
Художественно-Исторический и Историко-Археологический музей — г. Кологрив.

КУРСКАЯ ГУБ.

Историко-Художественный музей—г. Рыльск.
Музей местного края (1918 г.)—г. Дмитров.
Музей местного края — г. Суджа.
Музей местного края — г. Короча.
Музей местного края — г. Фотеж.
Музей местного края — г. Льгов.
Музей местного края — г. Белгород.
Музей — г. Путивль.

МОСКОВСКАЯ ГУБ.

Музей местного края с художественным отделением — г. Бронницы.
Музей местного края — г. Волоколамск.
Музей местного края — г. Кашира.
Музей местного края — г. Коломна.
Музей местного края — г. Ленинск.
Музей местного края — г. Верея.
Музей местного края — г. Руза.
Музей местного края — г. Подольск.
Музей местного края — г. Сергиев Посад.
Музей местного края — Орехово-Зуево.
Музей санитарии и гигиены—г. Дмитров.
Педагогический музей — г. Дмитров.
Художественный отдел — с. Дубровицы.

НИЖЕГОРОДСКАЯ ГУБ.

Городецкий Дом-Музей (1914 г.) — г. Городец.
Естественно-Исторический музей (Губземотдела) — Н.-Новгород.
Естественно-Исторический музей—Варнавин.
Лысковский Уездный Дом-Музей (1918 г.).
Музей при Педагогическом Ин-те (1918 г.)— Н.-Новгород.
Музей наглядных пособий; собрание по истории и этнографии местн. края — г. Н.-Новгород.
Музей местного края — Лысково.
Музей местного края — Ветлуга.
Семеновский Дом-Музей (1914 г.)—Семенов.
Сергачский музей (Дом Народа) (1919 г.)— г. Сергач.

НОВГОРОДСКАЯ ГУБ.

Археологический музей — г. Новгород.
Губернск. музей Народного Образования (1921 г.) — г. Новгород.
Древне-Хранилище — г. Кириллов.
Музей Достоевского — г. Старая Русса.
Музей Краеведения — М. Вишера.
Музейное собрание Передольского — г. Новгород.
Музей Революции (1921 г.) — г. Новгород.
Музей Антирелигиозный — г. Новгород.
Музей Болотный Губземуправления (1912 г.) г. Новгород.
Пролетарский Научный музей искусств и промышленности (1921 г.)—г. Боровичи.
Художественно-Историч. музей (1919 г.)— г. Старая Русса.

ОРЛОВСКАЯ ГУБ.

Историко-Революционный — г. Орел.
Ливнинский Историко-Художественный музей — г. Ливны.
Музей Дмитровского Народного Дома (1919 г.) — г. Дмитров.
Пролетарский музей (1922 г.) — г. Елец.
Пролетарский музей — г. Малоархангельск.
Уездный музей — г. Кромы.
Уездный музей — г. Мценск.
Центральный музей (1918 г.)—г. Болхов.

ПЕНЗЕНСКАЯ ГУБ.

Атминский (1917 г.) — Атминский.
Головищинский (1918 г.) — Головищинск.
Естественно-Исторический музей (1921 г.)— Краснослободской.
Кустарный музей (1919 г.) — г. Пенза.
Музей угольного дела (1918 г.)—г. Пенза.
Музей учебно-показательных пособий — г. Пенза.
Музей родного края (1919 г.) — г. Саранск.
Педагогический музей (1919 г.)—г. Пенза.

ПСКОВСКАЯ ГУБ.

Музей живописи (1921 г.) — г. Псков.
Музей краеведения (1920 г.) — г. Торопец.
Уездный музей (1918 г.)—г. Великие Луки.
Уездный музей (1918 г.) — г. Порхов.

РЯЗАНСКАЯ ГУБ.

Музей Педагогический — г. Рязань.
Музей Санитарно-Гигиенический—г. Рязань.
Музей местного края (1920 г.) — г. Сапожок.
Музей местного края (1918 г.)—г. Спасск.
Музей местного края — г. Елатьма.

Музей местного края (1921 г.) — г. Касимов.
Музей местного края (1919 г.)—г. Пронск.
Музей научный — г. Рыбинск.

САМАРСКАЯ ГУБ.

Музей наглядных учебн. пособий (1913 г.)— г. Самара.

САРАТОВСКАЯ ГУБ.

Музей Естественно-Исторический — г. Саратов.
2 музея при С.-Х. Институте — г. Саратов.
Музей Труда при отделе Труда — г. Саратов.
Музей местного края (1919 г.) — г. Пет-
Музей месткого края (1919 г.) — г. Петровск.
Музей местного края (1919 г.)—г. Вольск. лынск.
Музей местного края (1919 г.) — г. Кузнецк.
Музей местного края (1919 г.) — г. Сердобск.
Музей местного края (1919 г.) — г. Аткарск.
Музей изящных искусств при Университете и еще шесть музеев при Ун-те (1921 г.)— г. Саратов.
Музей Социальной Гигиены (1919 г.) — г. Саратов.
Музей противочумный — г. Саратов.
Научно-образовательный музей — г. Вольск.
Сельско-Хозяйственный областной—г. Саратов.
Центральный Педагогический музей (1908 г.) — г. Саратов.
Центральный музей (1903 г.) — г. Новоузенск.

СЕВЕРО-ДВИНСКАЯ ГУБ.

Музей древностей — г. Великий Устюг.
Музей древностей — г. Сольвычегодск.
Музей местного края (1912 г.) — г. Никольск.

СМОЛЕНСКАЯ ГУБ.

Местный музей (1919 г.) — г. Мстиславль.
Музей Гигиенический при Университете — г. Смоленск.
Музей Губернского Отдела Народного Образования — г. Смоленск.
Музей местного края (1917 г.) — г. Ельня.
Музей природы и истории края (1920 г.)— г. Рославль.
Музей прядильно - ткацкой фабрики (1922 г.) — г. Ярцево.
Музей родного края (1919 г.) — г. Вязьма.
Народный музей (1919 г.) — г. Сычевск.

СТАЛИНГРАДСКАЯ ГУБ.

Музей Краеведения—Николаевский уездный.
Музей местного края (1914 г.) — г. Сталинград.

ТАМБОВСКАЯ ГУБ.

Естественно-Научный музей (1919 г.) — г. Козлов.
Историко-Археологический музей (1918 г.)— г. Моршанск.
Караульский музей (1923 г.) — с. Караул, Кирсан. у.
Музей местного края — г. Усмань.
Музей Северного Кавказа — г. Ставрополь.
Народный музей им. Тимирязева (1918 г.)— г. Липецк.
Народный музей — г. Ставрополь.
Темниковский музей местн. края (1919 г.)— г. Темников.

ТВЕРСКАЯ ГУБ.

Естественно-Исторический музей — г. Ржев.
Исторический музей (1919 г.)—г. Осташков.
Педагогический музей — г. Ржев.
Художественно-Историческ. музей (1918 г.) г. Торжок.
Художественный Троице-Нерльский музей (1918 г.) — г. Калязин.

ТУЛЬСКАЯ ГУБ.

Военно-Исторический музей (1917 г.) — г. Тула.
Музей Изящных Искусств (1920 г.) — г. Одоев.
Музей Оружия при Тульском Оружейном заводе (1873 г.) — г. Тула.
Музей им. художника Поленова (1919 г.)— Борок, с. Бехово.
Санитарного Просвещения — г. Тула.
Художественно-Исторический музей—г. Тула.
Художественно-Исторический музей им. Жуковского (1910 г., реорг. 1919 г.) — г. Белев.
Художественно-Историч. музей (1919 г.) — г. Епифань.
Центральный музей Унаробраза — Новосиль. Ст. Коный пер., 9.

УЛЬЯНОВСКАЯ ГУБ.

Музей местного края — г. Сызрань.
Этнографический музей — г. Ульяновск.

ЧЕРЕПОВЕЦКАЯ ГУБ.

Губмузей памяти старины — г. Череповец.
Уездный музей — г. Кириллов.

ЯРОСЛАВСКАЯ ГУБ.

Музей древностей — г. Углич.
Музей Добрынина — г. Рыбинск.
Музей Краеведения — г. Красный Холм.
Музей Краеведения — г. Пошехонье.
Музей Краеведения — с. Марьина, Молог. у.
Музей Краеведения — с. Ермаково, Пошехонского уезда.
Музей Краеведения — с. Никола-Корма, Рыбинск. у.
Музей Краеведения — с. Вятицы, Молог. у.
Музей местного края (1925 г.) — посад Норск, Ярославск. губ.
Музей Санитарного Просвещения — г. Рыбинск.
Музей-уголок крестьянина — г. Ростов.
Педагогический музей с истор.-худож. отд.— г. Данилов.
Сельско-Хозяйственный музей—г. Рыбинск.
Сельско-Хозяйственный музей — г. Данилов.
Художественно-Исторический музей—Мышкино.
Художественно-Исторический музей — с. Коприно, Весьегонск. у.

УРАЛЬСКАЯ ОБЛ.

Городской музей — г. Оханск.
Городской музей — г. Ишим.
Естественно-Исторический музей им. 2-й годовщины Пролетарской Революции — г. Осинск.
Историко-Художественный музей — г. Чердынь.
Кизельский музей — г. Кизель.
Музей — г. Верхне-Уральск.
Музей изящных искусств — г. Тобольск.
Музей — г. Кунгур.
Музей местного края — г. Челябинск.
Музей местного края — с. Ильинское.
Музей местного края — г. Верхнетурск.
Музей местного края — г. Миасс.
Музей-монастырь — г. Далматов.
Музей — г. Златоуст.
Музей — г. Обдорск.
Музей Окроно — г. Ирбит.
Научный музей Прикамского края — г. Сарапуль.
Народный музей — г. Тюмень.
Национальный Пермятский музей — с. Кудымкор, Пермяцк. окр.
Научный музей (1920 г.) — г. Камышлов.
Научный музей (1920 г.) — г. Нижне-Тагиль.
Окружной музей местного края—г. Курган.

Уездный музей — г. Красноуфимск.

СЕВЕРО-КАВКАЗСКИЙ КРАЙ.

Естественно-Исторический Педагогический музей — г. Таганрог.
Исторический музей — г. Таганрог.
Кавказский музей-библиотека (1914 г.) — г. Крапоткин.
Местный музей Краеведения—г. Геленджик.
Местный музей Краеведения — г. Темрюк.
Местный музей Краеведения (1920 г.) — г. Ейск.
Местный музей Краеведения (1920 г.) — г. Сочи.
Музей-домик Лермонтова — г. Пятигорск.
Музей истории революции — г. Краснодар.
Музей Курортного Управления—г. Краснодар.
Музей Товаров при Пром.-Экономич. Техникуме — г. Ростов-на-Дону.
Музыкальный музей им. Римского-Корсакова — г. Ростов-на-Дону.
Областной Сельско-Хозяйственный музей (1918 г.) — г. Ростов-на-Дону.
Педагогический — г. Ростов-на-Дону.
Художественный музей в комнатах Чехова (1910 г.) — г. Таганрог.
Центральный музей им. Литкенса (1904 г.)— г. Армавир.
Школьный музей наглядных пособий — г. Краснодар.

КАБАРДИНО-БАЛКАРСКАЯ АВТ. ОБЛ.

Музей местного края — г. Нальчик.

КАРАЧАЕВО-ЧЕРКЕССКАЯ АВТ. ОБЛ.

Областной музей — г. Ваталпашинск.

СИБИРСКИЙ КРАЙ.

Краевой музей — г. Томск.
Музей им. Луначарского — г. Туринск.
Музей местного края — г. Каинск.
Музей местного края — г. Улала.
Научно-Педагогический музей — г. Омск.
Народный музей — г. Камень.
Народный музей — г. Ново-Николаевск.

ДАЛЬНЕВОСТОЧНАЯ ОБЛАСТЬ.

Музей местного края — г. Благовещенск.
Музей местного края — г. Харбин.
Троицесавский музей — г. Троицкосавск.
Якутский музей — г. Якутск.

МАРИЙСКАЯ АВТ. ОБЛ.

Музей им. тов. Григорьева — г. Козьмодемьянск.

ВОТСКАЯ АВТ. ОБЛ.

Глазовский музей — г. Глазов.
Ижевский музей — г. Ижевск.

АВТ. ОБЛАСТЬ КОМИ (Зырян).

Историко-Этнографический музей (1918 г.)— г. Усть-Сысольск.

БАШКИРСКАЯ АССР.

Центральный башкирский музей (1864 г.)— г. Уфа.

КАРЕЛЬСКАЯ АССР.

Карельский областной музей (1923 г.) — г. Петрозаводск.

КАЗАКСКАЯ АССР.

Кокчетовский музей (1920 г.) — г. Кокчетов.

Петропавловский музей — г. Петропавловск.

ТАТАРСКАЯ АССР.

Арский Центральный музей — г. Арск.

Болгарский музей — Спасский кантон.

Мензелинский музей — г. Мензелинск.

Местный музей — г. Бугульма.

Музей — г. Казань.

Музей местного края (1921 г.) — г. Чистополь.

Музей местного края (кантонный музей) — г. Маламыж.

Музей местного края — г. Елабуга.

Музей при Татарском Статистическом Управлении (1923 г.) — г. Казань.

Центральный музей наглядных пособий (Главполитпросвета) — г. Казань.

ЧУВАШСКАЯ АССР.

Чувашский музей — г. Чебоксары.

УССР.

Археологический музей — г. Харьков, ул. Своб. Академии, 35.

Историко-Археологический музей—г. Одесса, ул. Коммуны, 37.

Историко-Археологический музей — г. Херсон, ул. Говарда, 10.

Историко-Археологический музей — г. Каменец-Подольск.

Музей Искусств — г. Киев

Музей Украинских Искусств — г. Харьков, ул. Своб. Академии, 35.

БССР.

Ветеринарный Зоологический музей — г. Витебск.

Гос. музей (1918 г.) — г. Минск, Красноармейская ул., 3, зав. И. В. Харлампович.

Историко-Археологический музей (1918 г.)— г. Климовичи.

Музей Дошкольного Образования — г. Витебск.

Музей местного края — г. Невель.

Музей местного края — г. Орша.

Музей Санитарного Просвещения и Гигиены (Губздрава) — г. Витебск.

Музей РКП Губпарта — г. Витебск.

Музей Современного Искусства (Губпрофобра) — г. Витебск.

Полоцкий музей — г. Полоцк.

Сельско-Хозяйственный музей при Доме Крестьянина (1922/23 г.) — г. **Витебск.**

Церковно-Археологический музей (педагогич. музей) — г. Витебск.

Эконом.-Промышл. музей (Губпрофобра) — г. Витебск.

ЗСФСР.

Гос. музей — г. Эривань, д. Культуры. Осн. 1922 г. Зав. **Лалаян.**

Истор.-Этнограф. музей — г. Тифлис, Ваке. Зав. **Горгадзе.**

Краевой музей — г. Тифлис.

Музей Революции — г. Тифлис, ул. Ар. Джорджиашвили. Зав. **Шенгелая.**

Музей Грузии — г. Тифлис, ул. Кецховели, 10. Зав. **Н. Капиани.**

Музей при Центр. Сухумской малярийной станции — г. Сухум, ул. 4 Марта.

Музей Абхазского Научного Общества, с дендрологической коллекцией — г. Сухум, ул. Миха-Цхакая.

Музей при Эчмиадзинском Научном Ин-те— г. Эчмиадзин. Осн. 1920 г. Зав. **Аконян.**

Педагогический музей — г. Эривань, ул. Амирьяна. Зав. **Антонян.**

Педагогический музей — г. Тифлис, Наб. 9. Зав. **Паичадзе.**

Уз. ССР.

ТАШКЕНТСКАЯ ОБЛ.

Музей Старого Города — г. Ташкент.

Художественный музей — г. Ташкент.

ДЖЕТЫСУЙСКАЯ ОБЛ.

Городской музей — г. Альма-Ата.

ФЕРГАНСКАЯ ОБЛ.

Городской музей — г. Намонган.

СЫРЬ-ДАРЬИНСКАЯ ОБЛ.

Городской музей — г. Чикмент.

Туркм. ССР.

Гос. музей—г. Полторацк, Кара-Кусинская ул.

В. Библиотеки.

НАУЧНЫЕ БИБЛИОТЕКИ.

Гос. Публичная Б-ка (1814 г.) — г. Ленинград, проспект 25 Октября, 37. Зав. **Н. А. Марр.**

Ленинградский Книжный Фонд (1918 г.) — г. Ленинград, Фонтанка, 20. **Зав. М. М. Саранчин.**

Б-ка Дворца Урицкого (1906 г.) — г. Ленинград, Шпалерная, 7/2.

Публичная Б-ка СССР им. Ленина — г. Москва, Ваганьковский пер., 3. Пред. прав. **П. И. Невский** (б. г. Румянцевск. музей).

Гос. Б-ка по Народному Просвещению (1922 г.) — г. Москва, Лихов пер., 6. Зав. **Е. Ф. Проскурякова.**

Б-ка Российского Исторического Музея (1883 г.). — г. Москва, Красная пл. Зав. **Ю. М. Соколов.**

Б-ка Гос. Политехнического музея и О-ва любителей естествознания, антропологии и этнографии (1863 г.) — г. **Москва,** Китайск. пр., 3/4. Зав. **П. С. Воскресенский.**

Б-ка иностранной литературы (1921 г.) — г. Москва, Красная пл. Здан. Рос. истор. музея. Зав. **М. И. Рудомино.**

Рос. Библиографическая Б-ка при Центральной Книжной Палате (1920 г.) — г. Москва, Новинский бульв., 36. Зав. **В. А. Крандиевский.**

Б-ка Гос. Малого театра (1863 г.) — г. Москва, Неглинн. ул., 6/2. Зав. **А. А. Фомин.**

Б-ка О-ва испытателей природы — г. Москва, Моховая ул., **1-й МГУ.** Зав. **А. С. Бачинский.**

БИБЛИОТЕКИ УЧРЕЖДЕНИЙ И ОРГАНИЗАЦИЙ В Г. МОСКВЕ.

Фундаментальная Б-ка 1-го МГУ — Моховая, 9.

Фундаментальная Б-ка 2-го МГУ — Девичье Поле, М. Пироговская, 1.

Фундаментальная Б-ка Московского Высшего Технического Училища—Коровий Брод, 3.

Б-ка Московского Механического Института им. Ломоносова — Тверская ул., Благовещенский пер., 1.

Основная Б-ка Московского Института Инженеров Транспорта — Бахметьевск., 15.

Основная Б-ка Московской Горной Академии — Б. Калужск. ул., 14.

Фундаментальная Б-ка Сельско-Хозяйственной Академии им. К. А. Тимирязева — Петровско-Разумовское.

Московское Отделение Б-ки С.-Х. Академии им. К. А. Тимирязева — Волхонка, 14.

Фундаментальная Б-ка Московского Межевого Института — Гороховский пер., 4.

Б-ка б. Института Народной Связи (ныне МВТУ) — Гороховская ул., 16.

Б-ка Московской Гос. Консерватории — ул. Герцена, 11/13.

Б-ка Коммунистического Ун-та им. Свердлова — М. Дмитровка, 6.

Б-ка Коммунистического Ун-та Трудящихся Востока — Б. Путинковск. пер., 5.

Б-ка Коммунистического Ун-та Нацменьшинств Запада — Маросейка, Петроверигский пер., 6.

Главная Военная Б-ка РККА — Воздвиженка, 6, Академия Генерального Штаба РККА.

Б-ка Высшей Военной Школы Связи — М. Знаменск. пер., 7.

Б-ка Центрального Ин-та Живых Восточных Языков — Армянск. пер., 2.

Б-ка Археологического подотд. по делам музеев Главнауки НКП — Барсеневск. наб., 18.

Б-ка Гос. Академии Художественных Наук— ул. Крапоткина, 32.

Б-ка Музея Изящных Искусств при 1-м МГУ — Волхонка, 12.

Б-ка Московского Математического О-ва 1-го МГУ. Моховая, 9.

Б-ка Института Маркса и Энгельса — М. Знаменский, 5.

Б-ка Института Советского Права — Волхонка, 18.

Военно-Педагогическая Б-ка — Б. Грузинская ул., 76.

Б-ка ВСНХ — пл. Ногина, Деловой Двор.

Б-ка Госплана — Воздвиженка, 5.

Б-ка Наркомюста — Б. Черкасский пер., 2.

Б-ка Наркоминдела—Кузнецкий Мост, 5/15, кв. 12.

Б-ка Наркомтруда — Старая пл., 6.

Б-ка Научно-Механического Отд. ВСНХ — Земляной Вал, 47.

Б-ка СНК и СТО СССР и РСФСР — Кремль.

Б-ка Мосздравотдела — Кузнецкий Мост, 6.

Б-ка Политического Управления Реввоенсовета — Красная пл., д. Реввоенсовета.

ЦЕНТРАЛЬНЫЕ БИБЛИОТЕКИ.

(Принятые сокращения: «Г» — губернская, «У» — уездная, «Б» — библиотека, «Ц» — центральная, «Р» — районная).

АРХАНГЕЛЬСКАЯ ГУБ.

Архангельск, ГЦБ, Октябр. ул., 4.
Г. Емецк, Емецкая ул., 10.
Мезень, УЦБ, Советск. просп.
Онега, УЦБ.
Печорская УЦБ (Усть-Цыльма), г. Усть-Цыльма.
Пинега, УЦБ.
Шенкурск, УЦБ, ул. Троцкого.

АСТРАХАНСКАЯ ГУБ.

Астрахань, Советск. ул., зд. губисполкома.
Енотаевск, УЦБ.
Красный Яр, УЦБ.

БРЯНСКАЯ ГУБ.

Брянск, УЦБ, Советск. ул., 2.
Бежица, УЦБ, Мценск. ул., 39.
Жиздра, УЦБ, Пролет. ул.
Карачев, УЦБ, Советск. ул.
Мальцевский район (Дьяково), УЦБ.
Почеп, УЦБ, Пролетарск. ул.
Севск, УЦБ, Набережн. ул.

ВЛАДИМИРСКАЯ ГУБ.

Александрово, УЦБ, Красная пл.
Владимир, ул. III Интернац., 3.
Владимир, ГЦБ, д. Рабпроса.
Вязники, УЦБ, Советск. пл.
Киржач, УЦБ.
Ковров, УЦБ, ул. Абельмана.
Кольчугино, Раб. клуб им. К. Маркса.
Меленки, УЦБ, Народная Б.
Муром, УЦБ, Народная Б.
Переяславль, УЦБ.
Судогда, УЦБ.
Юрьев-Польский, УЦБ, ул. III Интернац., 66.

ВОЛОГОДСКАЯ ГУБ.

Вельск, УЦБ.
Вологда, УЦБ, Советск. ул., 14.
Вологда, ул. Возрождения, 31.
Грязовец, УЦБ, ул. К. Маркса.
Каргополь, УЦБ.
Тотьма, УЦБ, Белоусовск. ул., 18.

ВОРОНЕЖСКАЯ ГУБ.

Алексеевск, РБ, Советск. ул., 12.
Бобров, УЦБ, Советск. ул.
Богучар, УЦБ, пл. Богучарских Стрелков.
Валуйки, УЦБ, Подгорн. ул.
Воронеж, ул. 27 Февраля.
Воронеж, УЦБ, ул. Ф. Энгельса, 20.
Землянск, РБ.
Нижнедевицк, УЦБ.
Новохоперск, УЦБ.
Острогожск, УЦБ, Дв. Труда.
Павловск, РБ.
Россошь, УЦБ.
Усмань, УЦБ.

ВЯТСКАЯ ГУБ.

Вятка, ул. Фр. Энгельса, 37.
Вятка, УЦБ, ул. К. Маркса, 66.
Котельнич, УЦБ, Советск. ул., д. Воронцова.
Малмыж, УЦБ.
Нолинск, УЦБ.
Омутнин, УЦБ.
Слободской, УЦБ, Предтеченск. ул., 13.
Советск, УЦБ, Советск. ул.
Уржум, УЦБ, Советск. ул.
Халтурин, УЦБ, Красноармейск. ул.
Яранск, УЦБ, ул. Свободы, 32.

ГОМЕЛЬСКАЯ ГУБ.

Гомель, ГЦБ.
Быхов, РБ.
Гомель, УЦБ, ул. Белецкого, 7.
Клинцы (Суражск), УЦБ.
Новозыбков, УЦБ, ст. Новозыбков, Зап. ж. д., Коммун. ул.
Речица, УЦБ, ул. Ленина, 77.
Стародуб, УЦБ, ул. Ленина.
Чериков, Б. им. Короленко.

ИВАНОВО-ВОЗНЕСЕНСКАЯ ГУБ.

Иваново-Вознесенск, Советск. ул.
Кинешма, УЦБ, Красн. пл.
Макарьев, УЦБ, Площадн. ул., 1.
Радниковский район, РБ.
Середа, УЦБ, Б. Вокзальная ул., 56.
Тейково, УЦБ, д. б. Каретниковых.
Шуя, УЦБ, Базарн. пл.
Юревец, УЦБ.

КАЛУЖСКАЯ ГУБ.

Боровск, РБ.
Калуга, Просп. Революции, 25.
Калуга, Просп. Либкнехта, д. 15.
Калуга, Красноарм. ул., 10.
Козельск, УЦБ.
Лихвин, УЦБ.
Малоярославец, УЦБ.
Медынь, УЦБ.
Мешовск, УЦБ.
Мосальск, УЦБ, пл. К. Маркса.
Перемышль, ул. Ленина, РБ.
Спас-Деменск, Советск. ул., 80.
Сухиничи, РБ.
Таруса, УЦБ.
Юхнов, УЦБ, ул. Бебеля, д. Свободы.

КОСТРОМСКАЯ ГУБ.

Буй, УЦБ.
Галич, ул. Ленина, УЦБ, 39.
Кологрив, УЦБ.
Кострома, ул. Луначарского, 9.
Кострома, УЦБ, Набережн. ул., 5.
Нерехта, УЦБ, ул. Володарского, 11.
Солигалич, УЦБ, Бульварн. ул.
Чухлома, УЦБ.

КУРСКАЯ ГУБ.

Белгород, УЦБ, Старо-Мосовск. ул., 11.
Борисов, УЦБ.
Грайворон, РБ.
Дмитров, РБ.
Корога, РБ.
Курск, УЦБ, Чист. ул., 2.
Льгов, ул. К. Маркса, 9.
Ниж. Оскол, РБ.
Обоянь, РБ, ул. Ленина.
Путивль, РБ.
Рыльск, УЦБ.
Стар. Оскол, УЦБ, Интернац. ул., 45.
Суджа, РБ.
Тим, РБ
Щигры, УЦБ, Малоархանг. ул.

ЛЕНИНГРАДСКАЯ ГУБ.

Волхов, УЦБ, Новая Ладога.
Вытегра, Вянчинск. ул., 27.
Гдов, УЦБ, ул. К. Маркса, 29.
Детское Село, УБ, ул. Пролеткульта, 7.
Кингиссеп, УЦБ.
Кронштадт, УЦБ.
Ленинград, ЦБ, Комиссаровск. ул., 23.
Ленинград, УЦБ, 2-я Рождественск. ул., 9.
Лодейное Поле, УЦБ, ул. Коммунаров, 2.
Луга, УЦБ, ул. Володарского.
Новая Ладога, УЦБ.
Сестрорецк, УЦБ.
Троцк, УЦБ.
Шлиссельбург, УЦБ.

МОСКОВСКАЯ ГУБ.

Богородск, УЦБ.
Бронницы, УЦБ.
Волоколамск, УЦБ.
Воскресенск, УЦБ.
Дмитриев, УЦБ.
Егорьевск, Моск. ул., 59.
Звенигород, д. б. Панчинской.
Кашира, УЦБ, Советск. ул.
Клин, Советск. ул.
Коломна, ул. Октябрьск. Революции.
Ленинск, УЦБ.
Можайск, Первомайск. ул., Партклуб.
Москва, УЦБ, Садовая-Сухаревская, 10.
Москва, ГЦБ, ул. Коммуны, 10.
Орехово-Зуево, УЦБ.
Подольск, УЦБ.
Сергиево, ул. К. Маркса.
Серпухов, УЦБ.

МУРМАНСКАЯ ГУБ.

Мурманск, Дом Просвещения.

НИЖЕГОРОДСКАЯ ГУБ.

Арзамас, УЦБ, ул. Коммунистов, 21.
Балахна, УЦБ, Советск. ул.
Васильсурск, РБ.
Ветлуга, УЦБ.
Выкса, УЦБ.
Городец, УЦБ, Ленинск. ул., 42.
Канавино, УЦБ, Крюковск. ул., 9.
Красные Баки (Краснобакинск), УЦБ, ул. Свободы.
Кумыши, РБ.
Лукояновск, УЦБ, гор. Починков.
Лысково, УЦБ.
Н.-Новгород, УЦБ, Варварка, 3.
Павлов, УЦБ.
Погинков, РБ.
Растяпино, УЦБ.
Семенов, УЦБ.
Сергач, УЦБ, Советск. ул.
Сормово, УЦБ, ул. Коминтерна.

НОВГОРОДСКАЯ ГУБ.

Боровичи, УЦБ, пл. Урицкого, 26.
Валдай, УЦБ.
Демьянск, УЦБ.
Малая Вишера, УЦБ, ул. Революции (клуб).
Новгород, ГЦБ.
Старая Русса, УЦБ, Красный Берег, 17.

ОРЛОВСКАЯ ГУБ.

Болхов, УЦБ, ул. Ленина, д. УОНО.
Дмитровск, УЦБ, Советск. ул., 16.
Елец, УЦБ, уг. Успенск. и Женского базара, д. Меркулова.
Кромы, РЦБ, Советск. пл.

Ливны, УЦБ, Федеративн. ул., 21.
Малоархангельск, Советск. ул.
Мценск, УЦБ, Ленинская, 10.
Орел, УЦБ, Борисоглебск. ул., Дом Крестьянина.
Орел, Садов. ул., 24.

ПЕНЗЕНСКАЯ ГУБ.

Пенза, Интернац. ул., 72.
Городище, УЦБ.
Инсар, УЦБ.
Керенск, УЦБ.
Краснослободск, УЦБ, Лермонтовск. ул.
Мокшан, УЦБ, Базарн. пл.
Наровчат, УЦБ.
Нижний Ломов, УЦБ.
Пенза, УЦБ, уг. Никольск. и Лекарск.
Рузаевка, УЦБ.
Саранск, УЦБ, ул. К. Маркса. 21.
Спасск, УЦБ, Советск. пл.
Темников, УЦБ.
Чембары, УЦБ им. Белинского.

ПСКОВСКАЯ ГУБ.

Великие Луки, просп. К. Либкнехта, 5.
Велиж, УЦБ, просп. Коминтерна.
Невель, УЦБ, Ленинск. ул., 28.
Новоржев, УЦБ, Исполнительн. ул.
Опочка, Никольск. ул.
Остров, УЦБ, ул. Ленина.
Порхов, Рождеств. наб., 1.
Псков, уг. Сергиевск. и Плосской.
Себеж, УЦБ, Пролетарск. ул., 23.
Торопец, УЦБ, Советск. ул.
Холм, УЦБ, Большая ул.

РЯЗАНСКАЯ ГУБ.

Рязань, ГЦБ, ул. Ленина.
Данков, УЦБ.
Елатьма, РЦБ.
Зарайск, УЦБ, Павловск. ул., 19.
Касимов, УЦБ.
Михайлов, РЦБ, Дом Свободы.
Пронск, УЦБ.
Раненбург, УЦБ, Советск. ул., д. Григорьева.
Ряжск, УЦБ.
Рязань, здание исполкома.
Сасово, УЦБ.
Сапожск, РЦБ.
Скопин, УЦБ, Троицк. ул.
Спасск, УЦБ.
Шацк, РЦБ, Б. Первомайск. ул., 6.

САМАРСКАЯ ГУБ.

Балаково, РБ.
Бугуруслан, Революцион. наб., 19.
Бузулук, УЦБ, уг. Первомайск. и Оренбургской ул.
Мелекесс, УЦБ, Большая ул., 70.
Пугачев, УЦБ, Революцион., 161.
Самара, Советск. ул., 181.
Самара, УЦБ.
Ставрополь, РБ.

САРАТОВСКАЯ ГУБ.

Аткарск, УЦБ, Советск. ул., 33.
Балашов, УЦБ, Советск. пл., д. б. Казначейства.
Вольск, УЦБ, Октябрьск. ул., 55.
Дергачи, УЦБ, Советск. ул., 26.
Елань, РБ.
Камышин, УЦБ, уг. Октябрьск. и Комсомольск., д. 31.
Кузнецк, УЦБ, ул. Ленина.
Новоузенск, УЦБ, Советск ул., д. Исполкома.
Петровск, УЦБ, Пугачевск. ул., д. Совета.
Саратов, Коммунарная пл., зд. Нар. Дворца.
Саратов, УЦБ, уг. Рабоч. и Александовск. ул.
Сердобоск, УЦБ, Московск. ул., 12.
Хвалынск, РБ.

СЕВЕРО-ДВИНСКАЯ ГУБ.

Великий-Устюг, Советск. просп., 67.
Великий Устюг, РБ, зд. уисполкома.
Вознесенье-Вохма, РБ.
Котлас, РБ.
Красноборск, РБ.
Никольск, РБ, ул. Троцкого.
Опарино, РБ.
Сольвычегодск, РБ.

СМОЛЕНСКАЯ ГУБ.

Белый, УЦБ, Б. Ленинск. ул.
Вязьма, УЦБ, ул. Ленина, 31.
Гжатск, УЦБ, ул. Володарского, 10.
Демидов (Поречье), УЦБ.
Дорогобуж, УЦБ, Пролетарский Вал.
Духовщина, УЦБ.
Ельня, УЦБ, Советск. ул., Партийный клуб.
Мстиславль, РБ.
Рославль, УЦБ.
Смоленск, ГЦБ.
Смоленск, УЦБ, Советская, 27.
Сычевка, УЦБ, Советск. ул, 1.
Ярцево, УЦБ.

СТАЛИНГРАДСКАЯ ГУБ.

Сталинград, уг. Астраханск. и Предтеченск. ул., 18.
Ленинск, УЦБ.
Сл. Михайловская, Усть-Медведск. окр., УЦБ.
Ст. Нижне-Чирская (2-й Дон. округ), УЦБ, Советск. ул.
Николаевск, УЦБ.
Ст. Урюпинская, Хоперск. окр., УЦБ.

ТАМБОВСКАЯ ГУБ.

Борисоглебск, УЦБ, Советск. ул., 12.
Кирсанов, Тамбово-Саратовск. ул., Раб. клуб.
Козлов, УЦБ, Советск. ул., 13.
Липецк, УЦБ, ул. Ленина, 1.
Моршанск, УЦБ, Интернац. ул., 41.
Тамбов, УЦБ, Коммунальн. ул., 4.
Тамбов, ул. К. Маркса.

ТВЕРСКАЯ ГУБ.

Бежецк, УЦБ, ул. К. Маркса.
Весьегонск, ул. К. Маркса.
Вышний-Волочек, УЦБ, просп. Советов, д. 1.
Кашин, УЦБ.
Кимры, УЦБ, ул. Луначарского, 23.
Корочев, РБ.
Красный Холм, РБ.
Осташков, УЦБ, Рабоч. ул.
Ржев, УЦБ, Ново-Советск. пл., 3.
Тверь, УЦБ, ул. Вольного Новгорода, 20.
Тверь, Советск. ул, Дворец.
Торжок, УЦБ.

ТУЛЬСКАЯ ГУБ.

Алексин, УЦБ, Советск. ул., 1.
Белев, УЦБ.
Богородск, УЦБ.
Венев, УЦБ.
Епифань, УЦБ, Красн. ул.
Ефремов, УЦБ.
Новосиль, УЦБ, ул. Свободы.
Одоев, УЦБ, им. Ленина.
С. Сергиевское, УЦБ, Крапивенск. ул.
Тула, ЦБ, ул. Коммунаров, зд. Гостеатра.
Тула, УЦБ, ул. Коммунаров, 58.
Чернь, Свободн. ул.

УЛЬЯНОВСКАЯ ГУБ.

Алатырь, УЦБ, ул. Ленина, 7.
Ардатов, УЦБ, Базарн. пл.
Карсунь, УЦБ.
Сызрань, УЦБ, Советск. ул., 41.
Ульяновск, Моск. ул., 63.
Ульяновск, УЦБ, уг. Спасской и Сенной, д. 19.

ЧЕРЕПОВЕЦКАЯ ГУБ.

Череповец, Советск. пер., Дворец Искусства.
Белозерск, УЦБ.
Кириллов, УЦБ.
Тихвин, УЦБ, Советск. ул., 99.
Устюжна, УЦБ.

ЯРОСЛАВСКАЯ ГУБ.

Ярославль, ГЦБ, Ильинск. пер., 2/17.
Данилов, уг. Ленинск. и Пролетарск., 14.
Любим, РБ, ул. Ленина.
Молога, УЦБ, Коммунальн. ул., д. Маслякова.
Мутаев, РБ, Ленинск. ул.
Мышкин, РБ.
Пошехонье-Володарск, УЦБ, Преображенская, 2.
Ростов, УЦБ, Кремль, 50.
Рыбинск, УЦБ.
Углич, УЦБ, ул. Ленина, 45.

УРАЛЬСКАЯ ОБЛ.

Свердловск, ГБ, Вознесенск. проезд, 8.
Березов, РБ.
Верхотурье, УБ.
Верхне-Уральск, РЦБ.
Златоуст, Рабочий клуб.
Ирбит, УЦБ, ул. К. Маркса, 50.
Ишим, РБ, уг. Моск. ул. и Луначарск., 23.
Камышлов, РБ.
Красно-Уральск, Советск. ул.
Кунгур, РБ, ул. К. Маркса, д. быв. Гор. Управы.
Курган, ул. Свободы, 79.
Куртамыш, РЦБ.
Миасск, ЦБ.
Нижний Тагиль, уг. ул. К. Маркса и Луначарского.
Оса, РБ.
Охаинск, РБ.
Пермь, ул. К. Маркса, 9.
Сарапуль, Коммунист. ул., 24.
Сургут, РБ.
Тобольск, ул. Свободы, 1.
Троицк, УЦБ, Васильевск. пер.
Туринск, ЦБ.
Тюмень, ул. Республики, д. 23.
Усолье, УЦБ, ул. Юных Коммунаров.
Челябинск, Раб.-Крестьянск. ул., 55.
Шадринск, УЦБ, уг. ул. К. Маркса и Луначарского.
Ялуторовск, РБ, Революцион. ул., 40.

СЕВЕРО-КАВКАЗСКИЙ КРАЙ.

Ростов, Обл. ЦБ.
Александровск, РБ.
Армавир, УЦБ.
Белая Глина, РБ.
Благоденск, РБ.
Грозный, ГЦБ
Ессентуки, РБ.
Краснодар, Красн. ул., 85.
Майкоп, УЦБ.
Миллерово, РБ.
Моздок, РБ.
Морозовская, РБ, уг. ул. Ленина и просп. Ф. Энгельса.

Новороссийск, РБ.
Прикумск, РБ.
Пятигорск, Базарная, 42.
Ставрополь, УЦБ.
Тухмен, РБ.
Шахта, Окр. ЦБ.

АДЫГЕЙСКАЯ АВТОНОМНАЯ ОБЛ.

Краснодар, Обл. ЦБ, Красная ул., 9.

КАРАЧАЕВО-ЧЕРКЕССКАЯ АВТОНОМ. ОБЛ.

Баталпашинск, ЦБ.

ЧЕЧЕНСКАЯ АВТОНОМН. ОБЛ.

Грозный, Обл. ЦБ.

ИНГУШЕТИЯ АВТОНОМН. ОБЛ.

Владикавказ, Обл. ЦБ.
Владикавказ, ГБ.

СИБИРСКИЙ КРАЙ.

Барнаул, ГЦБ, Никитск. ул., 78.
Ачинск, УЦБ.
Балаганск, РБ.
Бийск, УЦБ, Советск. ул., 28.
Бодайбо, УЦБ.
Верхоленск, с. Качуг, УЦБ.
Енисейск, УЦБ.
Зима, УЦБ.
Иркутск, уг. Кр. Звезды и Б. Трапездниковской.
Иркутск, УЦБ.
Каинск, УЦБ.
Калачинск, УЦБ, Советск. ул., 30.
Камень, УЦБ.
Киренск, УЦБ.
Кольчугино, РБ.
Коргат, УЦБ.
Красноярск, Почтамтск. ул., 21.
Мариинск, Советск. пл., 4.
Минусинск, Б. при музее им. Мартьянова.
Нарым, УЦБ.
Ново-Николаевск, Б. им. Горького.
Ново-Николаевск, Рабочий Дворец.
Омск, ул. Республ.
Рубцовск (Змеингорск), УЦБ, ул. Революц., 19.
Славгород, ул. Ленина, 28, им. Демьяна Бедного.
Тара, УЦБ, Советск. ул., 8.
Татарск, ул. Володарского, 50.
Томск, Благовещ. пер., 1.
Тулук, УЦБ.
Тюкалинск, ул. Ленина, зд. Укома РКП.
Черемхово, УЦБ.
Черепаново, УЦБ.
Щегловск, УЦБ.

ОЙРАТСКАЯ АВТОНОМ. ОБЛ.

Улла, УЦБ.

ДАЛЬНЕВОСТОЧНАЯ ОБЛАСТЬ.

АМУРСКАЯ ГУБ.

Благовещенск, ЦБ.
Свободный, Театр. пл.
Ст. Завитая, УЦБ.
Ст. Зая, РБ.

ЗАБАЙКАЛЬСКАЯ ГУБ.

Борзинск, УЦБ.
Нерчинск, УЦБ.
Петровск, УЦБ.
Сретенск, УЦБ.
Чита, ГЦБ.

КАМЧАТСКАЯ ГУБ.

Гижица, УЦБ.
Ново-Мариинское, РБ.
Охотск, УЦБ.
Петропавловск, ГЦБ.

ПРИМОРСКАЯ ГУБ.

Владивосток, Светланск. ул., 107.
Николо-Уссурийск, Александр. ул., 21.
Спасск, УЦБ.
Хабаровск, УЦБ.

ВОТСКАЯ АВТОНОМ. ОБЛ.

Ижевск, Коммунальн. ул., 170.
Глазов, Б. им. Короленко, Первомайск., 129.
Можга, УЦБ.

КАЛМЫЦКАЯ АВТОНОМ. ОБЛ.

Астрахань, ЦБ, Почт. ул.

ЗЫРЯНСКАЯ АВТОНОМ. ОБЛ. (КОМИ).

С. Ижега, РБ.
Усть-Сысольск, ЦБ, Набережн. ул., 35.

МАРИЙСКАЯ АВТОНОМ. ОБЛ.

Козьмодемьянск, УЦБ.
Краснококшайск, Обл. ЦБ.
Сернур, УЦБ.

Кузнецк, УЦБ.

ЧУВАШСКАЯ АССР.

Цывильск, Красн. пл., 25.
Чебоксары, Ярославск. ул., 74.
Ядрин, ул. К. Маркса.

УССР.

Всенародная Б. Украины при Укр. Академии Наук—г. Киев, бульв. Шевченко, 14.
Одесская Научная ЦБ—г. Одесса, ул. Троцкого, 24.
Харьковская Центральная Научная Б. — г. Харьков, ул. Своб. Академии.

БССР.

Бобруйск, ЦБ, уг. Гоголевской и Пушкинской ул.
Борисов, ЦБ.
Витебск, ЦБ.
Климовичи, ЦБ, Калининск. окр.
Минск, ЦБ, Октябрьск. ул.
Могилев, ЦБ, ул. Декабристов.
Мозырь, ЦБ.
Орша, ЦБ, Ленинск. ул.
Полоцк, ЦБ.
Слуцк, ЦБ.

ЗСФСР.

Герюсы, Б.
Ленинакан, ЦБ.
Мегри, Б.
Нор-Баязет, Ново-Баязетск. Б.
Тифлис, Академич. Б. — Дворец.
Эривань, Б. им. Рубена — ул. Абовьяна.
Эривань — Б. им. Азизбекова.
Эривань, Гос. Публичн. Б — ул. Спандар.

Туркм. ССР.

Г. Полторацк, ЦБ, Кирпичн. ул., уг. Дагестанской.

Г. Общества, не преследующие цели извлечения прибыли.

РСФСР.

НАУЧНЫЕ ОБЩЕСТВА

(Название, адрес, год основания, отделы, фамилии председателя и секретаря).

АРХАНГЕЛЬСКАЯ ГУБ.

О-во изучения Архангельского края — гор. Архангельск. (1922 г.), пред. Евдокимов.

АСТРАХАНСКАЯ ГУБ.

О-во изучения Астраханского края — гор. Астрахань.

БРЯНСКАЯ ГУБ.

Брянское О-во Естествоиспытателей и Лесоводов — г. Брянск.
Санчурский кружок изучения местного края — г. Санчур, Брянск. у.

ВОРОНЕЖСКАЯ ГУБ.

О-во изучения Воронежского края — г. Воронеж.
О-во Естествоиспытателей при Воронежском Университете — г. Воронеж.
Усманское Об-во изучения местного края— г. Усмань.

ВЛАДИМИРСКАЯ ГУБ.

Александровское. О-во изучения местного края — г. Александровск.
Владимирское губернское О-во изучения местного края — г. Владимир, ул. Герцена, р. 26, 1921 г. Пред. Соколов, А.
Киржачское О-во изучения местного края— г. Киржач.

Переяславль-Залесское Ново-Просветительное О-во — г. Переяславль-Залесский, 1923 г. Пред. Смирнов, М. И.

ВОЛОГОДСКАЯ ГУБ.

О-во изучения Северного края — г. Вологда, Кремль, 1909 г. Пред. Скотников, И. С. Отделения О-ва — в г. г. Вельске и Каргополе.

ВЯТСКАЯ ГУБ.

Вятское Историческое О-во — г. Вятка.

ИВАНОВО-ВОЗНЕСЕНСКАЯ ГУБ.

Иваново-Вознесенское О-во Краеведения—г. Ив.-Вознесенск, 1924 г. Пред. Осипов, П. А.

КАЛУЖСКАЯ ГУБ.

Калужское О-во изучения природы края — г. Калуга.

Калужское О-во Истории Древностей — г. Калуга, 1923 г. Отдел. в Мало-Ярославце. Пред. Петровский.

Рошинское О-во изучения местного края — г. Боровск.

КОСТРОМСКАЯ ГУБ.

Костромское О-во изучения местного края— г. Кострома, ул. Луначарского, д. 5, 1912 г. Пред. Смирнов, В. И. Отделения О-ва в г. г. Буе, Галиче, Нерехте, Солигаличе и в с. Шишкине.

КУРСКАЯ ГУБ.

Курское О-во Краеведения — г. Курск, 1923 г. Отделения в Белгороде, Короче, Дмитриеве, Рыльске.

Рыльское О-во изучения местного края — г. Рыльск.

ЛЕНИНГРАДСКАЯ ГУБ.

Гос. Ботаническое О-во — г. Ленинград, Академия Наук, 1915 г. Отд-ия: микологии, фитопаталогии. Отделения в Москве, Казани, Томске, Тифлисе, Саратове, Перми, Одессе, Харькове, Киеве, Новочеркасске, Ташкенте, Воронеже. Пред. Бородин, И. П., секр. Бут. Н. А.

Гос. Географическое О-во — г. Ленинград, Демидов пер., 8, 1845 г. Пред. Шокальский, секр. Комаров

Гос. Палеонтологическое О-во — г. Ленинград, Садовая, 18, 1817 г. Б-ка. Пред. Карпинский, секр. Герасимов.

Гос. Палеонтологическое О-во — г. Ленград, Вас. Остр., Средний просп., 72, 1916 г. Пред. Яковлев, Н. И., секр. Степанов, П. И.

Гос. Физико-Химическое О-во — г. Ленинград, Вас. Остр., Гос. Университет. Пред. Коновалов.

Гос. Энтомологическое О-во — г. Ленинград, Вас. Остр., здание Зоолог. музея. Рос. Академ. Наук, 1863 г. Пред. Семенов-Тяньшанский, секр. Дьяконов.

Ленинградское О-во Естествоиспытателей — г. Ленинград, Вас. Остр., Гос. Университет, 1870 г. Отд-ия: зоологии, физиологии, ботаники, геологии и минералогии. Мурманская биологическая станция. Бородинская станция. Пред. Бородин, секр. Шванвич.

Марксистское О-во — г. Ленинград, Универ. наб., д. 11, кв. 2, 1920 г. Пред. Серебряков, секр. Чайказова.

О-во Древней Письменности и Искусства— г. Ленинград. Пред. Никольский.

О-во Любителей Мироведения — г. Ленинград, Церковная, 8, кв. 24, 1908 г. Обсерватория, бюро наблюдений, вычислительное бюро, б-ка 1.500 томов. Тов. пред. Святский, секр. Козинин.

Отделения: 1) Алтайское — г. Барнаул, Республиканская, 50, 1891 г. Пред. Вележанин; **Вост.-Сибирское** — г. Иркутск, пред. Казаринов; **Забайкальское** — г. Чита; **Зап.-Сибирское** — г. Омск, Почтовая, 34, 1877 г. Пред. Семенов; **Красноярское** — г. Красноярск, 1901 г. Пред. Тугаринов; **Оренбургское** — г. Алма-Ата (б. Верный); **Приамурское** — г. Хабаровск; **Семипалатинское** — г. Семипалатинск, 1902 г. Пред. Герасимов; **Троицко-Кяхтинское** — г. Троицкосавск, Музей. Пред. Михно; **Южно-Уссурийское** — г. Никольск-Уссурийск; **Якутское** — г. Якутск.

Российская Ассоциация Физиков — Рег. 19/III-24 г. Распространение физических знаний в России путем об'единения деятельности организаций и отдельных лиц. Ленинград, Университет.

Российское Ветеринарное О-во. Рег. 9/VIII-23 г. — Об'единение лиц, работающих в области ветеринарии — Ленинград, уг. Бассейн. и Греческ., 60/8. Пред. проф. Матвеев, В. И., секр. Колокшанский, Д. И.

Русское О-во Распространения Естественно-Исторического Образования. Рег. 5/I-24 г. Об'единение лиц, научно работающих в области исследования местной природы для целей и интересов естественно-исторического образования — Ленинград, Коломенск., 13. Пред. проф. Райков, Б. Е., секр. Крамп, Л. И.

Русское Астрономическое О-во — г. Ленинград, Петрогр. сторона, Малый пр., 70, кв. 2. Пред. Нумеров, Б. В., секр. Гижицкий.

Центральное Бюро Краеведения — г. Ленинград, ул. 9 Января, д. 6, 1922 г. Пред. Ольденбург, секр. Святский, Томашевский.

МОСКОВСКАЯ ГУБ.

Всероссийская Ассоциация Инженеров. Рег. 13 сентября 1923 г. Об'единение инженеров всех специальностей на почве научно-технических интересов в целях развития производительных сил страны. Москва, Харитоньевск. п., 4.

Всероссийское О-во Охраны Природы. Рег. 29 ноября 1924 г. Осуществление охраны природы, распространение соответствующих сведений и пробуждение интереса к задачам Общества в общественной среде. Москва, Наркомпросс (Главнаука), Сретенск. бульв., 6.

Всероссийское О-во Социальной и Экспериментальной Гигиены. Рег. 29 декабря 1924 г. Изучение природы и социальных условий в их отношении к народному здравию. Москва, Наркомздрав. Пред. Семашко, Н. А.

Горное О-во — г. Москва, Поварская, 8, 1922 г. Пред. Красильников.

Каширское О-во изучения местного края— г. Кашира.

Ломоносовское Физико-Химическое О-во — г. Москва, Серпуховка, Ин-т Плеханова, 1922 г. Пред. Воронков.

Математическое О-во — г. Москва, I МГУ, 1864 г. Пред. Егоров, Д. Ф., секр. Привалов, И. И.

Можайское О-во изучения местного края— г. Можайск.

Московский Математический кружок — г. Москва, Арбат, Филипповск. пер., 12, кв. 4. 1906 г. Б-ка. Пред. Васильев, А. В., секр. Четверухин, Н. Ф.

Московское Метеорологическое О-во — г. Москва, Ср. Пресня, Предтеченск пер., д. 14, кв. 9. Пред. Касаткин, И., секр. Кулаков.

Московское О-во Любителей Астрономии — г. Москва, ул. Грановского, д. 4, кв. 5. Пред. Михайлов, секр. Шорыгин, С. А.

Московское Об'единение Рентгенологов и Радиологов — г. Москва, ул. Герцена, д. 31/7, 1922 г. Б-ка. Пред. Леберзон.

Московское Отоларингологическое О во. Рег. 21 ноября 1923 г. Об'единение лиц, научно работающих в области отоларингологии. Москва, I МГУ. Пред. Беляев, А. Ф., секр. Преображенский, Б. С.

Московское Физическое О-во им. Лебедева — г. Москва, I-й МГУ, Физический Ин-т. Пред. Тимирязев.

Московское Физико-Терапевтическое О-во— г. Москва, Петровка, 20, 1906 г. Пред. Вермель, С. Б.

Научно-Лесное и Техническое О-во. Рег. 4 января 1924 г. Об'единение лиц, работающих в области развития и усовершенствования лесного хозяйства. Москва, Волхонка, 16.

Научно-Техническое О-во Содействия Электрификации. Рег. 24 ноября 1924 г. Об'единение лиц, научно и практически работающих в области электрификации. Москва, Б. Златоустинский пер., 6.

О-во Воинствующих Материалистов. Рег. 18 октября 1924 г. Научная разработка основ диалектического марксизма. Москва, Никольская, 11.

О-во Детских Врачей — г. Москва, Моховая ул., 1-й МГУ, 1923 г. Пред. Киселев.

О-во Изучения Вотяцкой Культуры — г. Москва, Плющиха, Неопалимовский переул., 13, кв. 5.

О-во Изучения Крыма — г. Москва, ул. Кропоткина, 21, II Гос. Музей.

О-во Изучения Урала и Сибири — г. Москва, ул. Кропоткина, 16.

О-во Исследователей Воды и ее Жизни — г. Москва, Петровско-Разумовск. Академия, 1921 г. Пред. Зернов.

О-во Испытателей Природы при 1-м МГУ— Москва, Моховая, 11, I-й МГУ, 1805 г. Биологическая лаборатория и научные биологические станции: Карадагская в Крыму, Саро-Першинская в Курск. губ., гидробиолог. на Глубоком озере и Косинская в. Моск. губ. Б-ка 500.000 том. Пред. Мензбир, секр. Дейнега.

О-во Любителей Естествознания, Антропологии и Этнографии — г. Москва, Лубянский пр., Политехн. Музей, 1862 г. Отд-ия: антропологии, этнографии, физики, химии, зоологии, ботаники, географии, физиологии, геологии. Биологическая станция. Пред. Богданов.

О-во Любителей Российской Словесности — г. Москва, 1-й МГУ, 1812 г. Секции: Пушкинская, Тургеневская, по изучению современ. литературы. Пред. Саковский.

О-во Российских Хирургов. Рег. 21 февраля 1924 г. Об'единение представителей русской хирургии. Москва, Б. Калужская, 16. Пред. проф. Рейн, Ф. А, секр. Саблин-Каминский, Г. Е.

О-во Российских Терапевтов. Рег. 25 августа 1924 г. Об'единение представителей внутренней медицины. Москва, Остоженка, 5, кв. 23. Пред. проф. Ключарев, С. И.

Протистологическое О-во — г. Москва, Моховая, Зоологический музей 1-го МГУ, 1921 г. Пред. Эйштейн, Г. В., секр. Роскин, Г. О.

Российское О-во Патологов — г. Москва, Моховая, Ин-т Норм. Гистологии при 1-м МГУ, 1921 г. Пред. Абрикосов, секр. Давыдовский.

Русское Библиографическое О-во. Рег. 6 ноября 1923 г. Об'единение лиц, работающих научно в области библиографии. Москва, 1-й МГУ. Пред. проф. Боднарский, Б. С., секр. Орлов, Н. Н.

Русское Евгеническое О-во — г. Москва, Пречистенка, д. 10, 1922 г. Пред. проф. Кольцов, Н. К.

Русское О-во Акклиматизации Животных и Растений. Рег. 10 октября 1924 г. Акклиматизация животных и растений. Москва, ул. Герцена, 6, кв. 65. Пред. проф. Кожевник, Г. А., секр. Визенберг, Ф. А.

Русское Психоаналитическое О-во — г. Москва, Мал. Никитская, 6, 1922 г.

Физико-Химическое О-во при Институте Народного Хозяйства им. Плеханова — г. Москва, Стремян. пер., 23, Ин-т Нар. Хоз. им. Плеханова. Пред. Воронков, секр. Назаров.

НИЖЕГОРОДСКАЯ ГУБ.

Варнавинское О-во изучения местного края — г. Варнавин.

Ветлужское О-во изучения местного края — г. Ветлуга.

Кружок изучения Нижегородского края при Нижег. Педаг. Ин-те — г. Н.-Новгород.

Кулебакский Кружок Любителей Природы — с. Кулебаки.

Нижегородская Археолого-Этнографическая Комиссия — г. Н. Новгород, Пред. Садовский, А.

Нижегородский Кружок Любителей Физики и Астрономии — г. Н.-Новгород, Тихоновская ул., Педагог. Ин-т, 1888 г. Пред. Мурашов, секр. Горяинов.

НОВГОРОДСКАЯ ГУБ.

Новгородское О-во Любителей Древности — г. Новгород, 1907 г. Комиссии: по собиранию архивов, живого слова, по составлению словаря новгородцев. Пред. Муравьев.

Старорусский кружок любителей-натуралистов — г. Старая-Русса.

ОРЕНБУРГСКАЯ ГУБ.

О-во изучения Киргизского края — г. Оренбург, Перовская, 29. Пред. Саковский, К. К.

ПЕНЗЕНСКАЯ ГУБ.

Николо-Петровский Кружок Любителей Естествознания — г. Петровск.

О-во Естествоиспытателей при Пермском Университете — г. Пермь, Университет.

Панцыревский кружок любителей природы с. Панцыревка, Гор. у.

Пензенское О-во любителей естествознания и краеведения — г. Пенза. Отд-ия: физико-математическое, распространения исторического образования.

Пермский кружок изучения Северн. края — г. Пермь.

Спасское О-во Любителей Природы — г. Спасск.

ПСКОВСКАЯ ГУБ.

Порховское О-во изучения местного края — г. Порхов.

Псковское О-во изучения местного края — г. Псков, 1922 г. Пред. Гершанович.

Псковское Археологическое О-во — г. Псков.

Торопецкое О-во изучения Торопецкого края — г. Торопец.

РЯЗАНСКАЯ ГУБ.

Басаевское Отд. О-ва Исследователей Рязанского края — с. Басаево.

Елатомское Отд. О-ва Исследователей Рязанского края — Елатьма.

Зарайское О-во Любителей Естествознания и Краеведения — г. Зарайск.

Касимовское Отд. О-ва Исследователей Рязанского края — г. Касимов.

Михайловское Отд. О-во Исследователей Рязанского края — г. Михайлов.

О-во изучения Сапожковского края — г. Сапожков.

О-во Исследователей Рязанского края — г. Рязань, 1920 г. Биологическая лаборатория. Пред. Солодовников.

Ржевское О-во изучения местного края — с. Ржевское, Спасского у.

Солотченское Отд. О-ва Исследователей Рязанского края — г. Солотча.

Спасское Отд. О-ва Исследователей Рязанского края — г. Спасск.

Спасо-Клепиковское Отд. О-ва Исследователей Рязанского края — с. Спасо-Клепики.

САМАРСКАЯ ГУБ.

Самарское О-во Археологии, Истории и Этнографии — г. Самара, 1921 г. Отд-ия: истории, археологии, этнографии, естествен.-историческое, библиографии, музей, б-ка. Пред. Арапов, В. И.

Физико-Математическое О-во при Самарском Университете — г. Самара, Университет, 1919 г. Пред. Смирнов, П. А., секр. Богданов.

САРАТОВСКАЯ ГУБ.

Кологривский кружок краеведения — г. Кологрив.

Нижне-Волжское О-во Краеведения — г. Саратов, 1886 г. Отд-ия: географии, экономики, археологии, истории, этнографии, литературы и искусства, педагогическое. Пред. Ершов, С. П.

Саратовское О-во Естествоиспытателей и Любителей Природы — г. Саратов, 1898 г. От-ия: Волжская биостанция с рыбоводным заводом, Естественно-Исторический музей, сад. Пред. Янишевский, секр. Фофанов.

Саратовское Экономическое О-во — г. Саратов, Университет, 1920 г. Пред. Челинцев.

СЕВЕРО-ДВИНСКАЯ ГУБ.

О-во изучения Северо-Двинской губернии — г. Великий Устюг, Советский пр., Музей Сев.-Двинской культуры, 1923 г. Отд-ия: естествен.-историческое, историческое, археологии, этнографии, быта, хоз.-экономическое, педагогическое. Пред. Шляпин.

СМОЛЕНСКАЯ ГУБ.

Бельское О-во Краеведения — г. Белый.

Дорогобужское О-во Краеведения — г. Дорогобуж.

О-во Естествоиспытателей и врачей при Смоленском Университете — г. Смоленск. Универс. Исследования в области естествознания и медицины.

О-во изучения Смоленского края (им. Пржевальского) — г. Смоленск, 1923 г. Биол. станция.

СТАЛИНГРАДСКАЯ ГУБ.

Сталинградское О-во изучения местного края — г. Сталинград.

ТАМБОВСКАЯ ГУБ.

Козловское О-во изучения местного края — г. Козлов.

Лебедянское О-во изучения местного края — г. Лебедянь.

Липецкое О-во изучения местного края — г. Липецк.

Тамбовское О-во изучения природы и культуры края — г. Тамбов, 1920 г. Отдел.: эконом., истор., археол. Пред. Коаров.

ТВЕРСКАЯ ГУБ.

Бежецкое О-во изучения местного края — г. Бежецк, обработка археол. материалов. Пред. Голынский.

Кашинское О-во изучения местного края — г. Кашин, 1920 г. Пред. Кисловский, С. В.

О-во изучения Тверского края — г. Тверь, Дворец-Музей, 1920 г. Пред. Кропоткин.

УЛЬЯНОВСКАЯ ГУБ.

О-во изучения Ульяновского края — г. Ульяновск.

ЧЕРЕПОВЕЦКАЯ ГУБ.

Чаромский кружок краеведения — с. Чаромское.

ЯРОСЛАВСКАЯ ГУБ.

Весьегонское О-во изучения родного края — г. Весьегонск.

Копринское О-во изучения местного края — с. Коприно, Рыбинск. у.

Мологское О-во изучения родного края — г. Молога.

Пошехоно-Володарское Отд. Ярославского Ест.-Ист. О-ва — г. Пошехонье-Володарск.

Ростовское О-во изучения местного края — г. Ростов, 1923 г.

Рыбинское Научное О-во — г. Рыбинск, Пушкинская, 30, 1921 г. Отдел.: физ.-мат., обществ.-эконом., истор.-филолог. Пред. Золотарев, А. Э.

Тутаевское Отд. Ярославского Естественно-Исторического О-ва — г. Тутаев.

Ярославское Естественно-Историческое и Краеведческое О-во — г. Ярославль, Советская пл., д. 22, 1864 г.

УРАЛЬСКАЯ ОБЛ.

Ирбитское О-во изучения местного края — г. Ирбит.

Камышловское О-во изучения местного края — г. Камышлов.

Миасское О-во Краеведения — г. Миасск.

О-во изучения местного края — г. Тагиль.

Сарапульское О-во Краеведения — г. Сарапуль.

Уральское О-во Любителей Естествознания — г. Свердловск, 1871 г. Музей естествознания, маст. учебн. коллекций. Пред. Истомин.

Челябинское О-во изучения местного края— г. Челябинск.

СЕВЕРО-КАВКАЗСКИЙ КРАЙ.

Донское О-во Археологии, Искусств и Древностей — г. Ростов-на-Дону.

Кавказское Горное О-во — г. Пятигорск, 1924 г.

Новороссийское О-во изучения Черноморского побережья — г. Новороссийск.

О-во любителей изучения Кубанского края— г. Краснодар.

Осетинское Историко-Филологическ. О-во— г. Владикавказ.

Ростовское О-во Естествоиспытателей при Университете — г. Ростов-Дон.

Северо-Кавказский Институт Краеведения— г. Владикавказ, 1920 г. Пред. Виддинов.

Ставропольская Археолого-Этнографическая Комиссия — г. Ставрополь.

Таганрогское О-во Любителей Мироведения — г. Таганрог.

СИБИРСКИЙ КРАЙ.

Ишимское О-во изучения местного края — г. Ишим.

О-во Естествоиспытателей и Врачей при Томском Университете — г. Томск. Пред. Сапожников, секр. Иванов.

О-во изучения местного края при музее Тобольского Севера — г. Тобольск.

Тюменское О-во изучения местного края — г. Тюмень, 1920 г. Пред. Шульц.

Д. ВОСТОЧНАЯ ОБЛ.

Амурское Научно-Экономическое О-во — г. Благовещенск.

БАШКИРСКАЯ АССР.

Бирский кружок краеведения — г. Бирск.

КРЫМСКАЯ АССР.

Крымское О-во Естествоиспытателей и Любителей Природы—г. Симферополь, 1910 г. Пред. Вульф, Е. В.

ТАТАРСКАЯ АССР.

Казанское О-во Истории, Археологии и Этнографии при Университете — г. Казань. Университет, 1923 г. Пред. Харлампович.

О-во Естествоиспытателей при Казанском Университете — г. Казань, Университет, 1878 г. Б-ка 5.000 томов. Пред. Остроумов, секр. **Алексеева, А.**

Физико-Математическое О-во при Казанском Университете — г. Казань, Политехн. Ин-т, 1880 г. Пред. Зеймпер, секр. Пономарев.

ЗСФСР.

Абхазское Научное О-во — г. Сухум, ул. Октябрьск. Револ., 21. Пред. Барач, Г. П., секр. Малеев, В. П.

Географическое О-во — г. Тифлис, Вакс. Пред. проф. Двахишвили, И.

Геологический Институт—г. Тифлис, Вакс. Пред. Джанелидзе, А.

Историко-Этнографическое О-во — г. Тифлис, Вакс. Пред. проф. Джевахишвили, И.

Историко-Этнографическое О-во армян Грузии — г. Тифлис, пр. Руставели. Пред. Маликсетбеков, А.

Лингвистическое О-во — г. Тифлис, Вакс. Пред. проф. Ахвледиани, А.

Научно-Техническое О-во — г. Тифлис, пр. Руставели. Пред. Бабов, А.

О-во Естествоиспытателей и Врачей — г. Тифлис, ул. Ленина. Пред. Гамбарашвили, Г.

О-во армянских писателей — г. Эривань, ул. Сандарян, 84. Пред. Сарьян, секр. Ованян.

Статистико-Экономическое О-во — г. Тифлис, Сололакская ул.

Техническое О-во — г. Эривань, 1923 г. Пред. Таманян, секр. Миткарян.

Художественное О-во — г. Эривань, 1923 г. Пред. Тамаян, секр. Овсепян.

Узб. ССС.

Бюро Научных О-в — г. Ташкент, Ленинградская ул., 13. Библиотека УБХ. Пред. проф. Шлегель.

Военно-Научное О-во — Штаб Туркфронта.

Дерматолого-Венерологическ. О-во — Ун-т, медфак. Пред. Мильман.

Научно-Ветеринарное О-во — г. Ташкент, Старо-Госпитальная, 58. Пред. д-р Димитриев.

Научно-Педагогическое О-во при Ср.-Азиатском Ун-те — г. Ташкент, ул. Ленина, 22. Пред. Архангельский.

О-во изучения Таджикистана и народностей Ирана за его пределами — г. Ташкент, Иканская, 1.

О-во Талан (ревнителей киргизской культуры) — г. Ташкент, Киргизский Институт Просвещения (Киринпрос). Пред. Пынышбаев.

О-во Филателистов — г. Ташкент, Белый Дом-Музей. Пред. Эглерд.

Средне-Азиатское Научное О-во — г. Ташкент, Ср.-Аз. Гос. Университет. Пред. проф. Кашкаров.

Сред.-Азиатское Отделение Русского Географического О-ва — г. Ташкент, ул. Ленина, 22. Пред. Малицкий.

Сред.-Азиатск. Отделение Русского Ботанического О-ва — Ср.-Азиатский Гос. Университет, здание Туркпути, Ботанический кабинет. Пред. Благовещенский.

Сред.-Аз. Отделение Всесоюзной Ассоциации Инженеров — г. Ташкент, Ленинградская, 13. Пред. проф. Шлегель.

Средне-Азиатск. Медицинское О-во — г. Ташкент, ул. 1-го Мая, 41. Пред. проф. Ситковский.

Сред.-Аз. О-во Психиатров и Невропатологов — г. Ташкент, Новая ул., кв. д-ра Анцыферова. Пред. д-р Анцыферов.

Туркм. ССР.

Научное О-во Краеведения при Госмузее— г. Полторацк, Каракумская ул.

Б) ОБЩЕСТВА ЛИТЕРАТУРЫ И ИСКУССТВА.

Ассоциация Пролетарских Музыкантов. Рег. 14 декабря 1923 г. Об'единение музыкально-творческих сил. Москва, Музыкальн. сектор Госиздата. Пред. Черномордик, Д. А.; секр. Сергеев, А. А.

Всероссийский Союз Поэтов. Рег. 17 февраля 1923 г. Духовно-экономическое об'единение членов союза, пропаганда и распространение творческих идей. Москва, Тверск. бульв., 25. Пред. Аксенов, И. А.; секр. Златопольский, Н. Д.

Всероссийский Союз Писателей. Рег. 22 февраля 1923 г. Об'единение писателей во всероссийском масштабе. Москва, Тверск. бульв., 25.

Всероссийская Ассоциация Композиторов. Рег. 20 февраля 1924 г. Об'единение русских композиторов. Москва, Б. Дмитровка, 7, кв. 3. Пред. Гарбузов, Н. Н.; секр. Иванов-Борецкий, М. В.

Всероссийский Союз Фотографов. Рег. 19 декабря 1923 г. Развитие среди членов научных знаний и художественных вкусов в области фотографии. Москва, Садово-Каретная, уг. Долгоруковск., 1/34. Пред. Аржаненко, С. Д.

Коллектив Рабоче-Крестьянских Писателей им. А. С. Неверова. Рег. 20 сентября 1924 г. Литературное об'единение. Москва, Арбат, Старо-Конюшенный пер., 33, кв. 9. Пред. Степной, Н. А.; секр. Брусков, С. П.

Коллектив Поэтов и Критиков «Литературный Особняк». Рег. 21 ноября 1923 г. Об'единение лиц, работающих в области художественной критики. Москва, Тверск. бульв., 25. Пред. Федоров, В. П.; секр. Иванов, Н. Н.

Литературно-Драматическое и Музыкальное О-во им. А. Н. Островского. Рег. 10 марта 1923 г. Создание в РСФСР образцов театра по идее А. Н. Островского. Москва, Патриарш. Пруды, 34, кв. 8. Пред. Леонов, Н. И.; секр. Литке.

О-во Друзей Российского Исторического Музея. Рег. 30 января 1924 г. Пробуждение интереса в общественной среде к изучению сокровищ, хранящихся в музее. Москва, Красная пл., Рос. Историч. Музей. Пред. Щербатов, Н. С.; секр. Незнамов, П. А.

О-во Еврейской Музыки. Рег. 8 ноября 1923 г. Об'единение в РСФСР лиц, работающих в области еврейской музыки. Москва, Знаменка, М. Знаменский пер., 7, кв. 7. Пред. Шор, Д. С.; секр. Токарь, И. М.

О-во Поощрения Художеств. Рег. 19 января 1924 г. Об'единение лиц, работающих в области изобразительных искусств. Ленинград, ул. Герцена, 38. Пред. Нерадовский, П. И.; секр. Степанов, И. М.

Русское Театральное О-во. Рег. 20 декабря 1922 г. Содействие всестороннему развитию театрального дела в РСФСР. Москва, ул. Герцена, 19. Пред. Яблочкина, А. А.; секр. Галацкий, М.

Союз Революционных Драматургов. Рег. 25 июня 1924 г. Создание революционного репертуара для профессиональных театров, клубов и деревни. Москва, Наркомпрос, Сретенск. бульв., 6. Пред. Луначарский, А. В.; секр. Вакс, В. А.

Союз Украинских Пролетарских Писателей. Рег. 29 июля 1924 г. Об'единение пролетарских и крестьянских писателей для вовлечения в активную творческую работу широких масс. Москва, Мясницкая ул., д. 22/7, кв. 17.

КУЛЬТУРНО-ПРОСВЕТИТЕЛЬНЫЕ ОБЩЕСТВА.

Культурно-Просветительное О-во «Труд». Рег. 31 августа 1922 г. Организация культурно-просветительной работы среди пребыв. на территории РСФСР поляков. Москва, Милютинский пер., 18. Пред. Будзинский, С. Я.; секр. Копчинский, В. П.

О-во «Долой Неграмотность». Рег. 28 декабря 1923 г. Содействие органам Наркомпроса в деле ликвидации безграмотности. Москва, Главполитпросвет.

Русско-Германское О-во Культуры и Техники. Рег. 29 августа 1924 г. Выявление и использование культурных сторон техники в интересах просвещения масс и под'ема производительных сил в РСФСР. Москва, Пречистенская наб., 5.

Союз Ассирийцев, проживающих на территории РСФСР «Хияд-Артур.» Рег. 21 октября 1924 г. Поднятие культурного уровня членов и улучшение их быта и пр. Москва, Никольская, 4. Пред. Бодалов.

ОБЩЕСТВА ПО ОКАЗАНИЮ ПОМОЩИ.

Всероссийское О-во Слепых. Рег. 18 сентября 1923 г. Об'единение слепых с целью взаимопомощи. Москва, Арбат, 4. Музыкальный Техникум, ком. 17. Пред. Викторов, В. А.

Лига Помощи Трудящимся Германии и их Детям. Рег. 8 декабря 1923 г. Организация помощи. Москва, Столеш. пер., 11.

Международная Организация Помощи Борцам Революции (МОПР). Оказание материальной помощи и моральной поддержки революционерам всего мира, а также политэмигрантам. Москва, Моховая, 16, здание Коминтерна, комн. 7. Пред. Лепешинский, П. Н.; секр. Сойкин, А. Н.

О-во Взаимопомощи Политэмигрантов на территории РСФСР. Рег. 10 декабря 1923 г. Оказание всякого рода помощи полит. эмигрантам. Москва, Ст. Кирочный, 6, кв. 1.

РАЗНЫЕ ОБЩЕСТВА.

Военно-Охотническое и Рыболовное О-во Московского Военного Округа. Рег. 21 февраля 1924 г. Внесение планомерности в охотническое и рыболовное дела. Москва, ул. Крапоткина.

Всероссийское О-во Филателистов. Рег. 29 января 1924 г. Об'единение лиц, интересующихся всеми видами знаков почтовой оплаты. Москва, Главн. Почтамт. Пред. Репман, секр. Пашко.

Всероссийский Шахматный Союз. Рег. 30 января 1924 г. Об'единение русских шахматистов. Ленинград, Международный, 4 Пред. Вайнштейн, С. О.; секр. Голубев, И. П.

Всероссийская Трудовая Организация «ГЕХОЛУЦ» (еврейск.). Рег. 23 августа 1923 г. Москва, Сретенка, Жуков пер., 2. Пред. Пинес.

Менонитское Сельско-Хозяйственное О-во. Рег. 27 июня 1923 г. Восстановление, развитие и усовершенствование сельского хозяйства. Москва, Таганская, д. 3. Пред. Фрезе, П. Ф.

О-во Защиты Имущественных Интересов Советских Граждан в Финляндии. Рег. 26 ноября 1924 г. Защита имущественных интересов советских граждан в Финляндии. Ленинград.

О-во Радиолюбителей. Рег. 15 июля 1924 г. Об'единение коллективов и отдельных лиц, изучающих радио-технику. Москва, Китайский проезд, 3, Пассаж, помещ. 107.

О-во Распространения Ремесленного и Земледельческого Труда Среди Евреев в России под названием «ОРТ». Рег. 27 февраля 1923 г. Развитие технического и сельскохозяйственного труда среди евреев в РСФСР. Москва, Трубниковский пер., 19. Пред. Гольде, Ю. В.; секр. Горелик, Я. Н.

Российское О-во Любителей Садоводства. Рег. 22 мая 1923 г. Усовершенствование и распространение в России всех отраслей садоводства. Москва, Каретный ряд, 12, кв. 31. Пред. Марков, А. Н.; секр. Исаев, С. Я.

Российское О-во Сельского Хозяйства, Птицеводства и Мелкого Животноводства. Рег. 17 ноября 1923 г. Об'единение городских, пригородных и поселковых хозяйств и содействие их улучшению и развитию. Москва, пл. Свердлова, башня Китай-города. Пред. Сушкин, Г. К.; секр. Шипков, Н. А.

Союз О-в Друзей Воздушной и Химической Промышленности СССР («Авиахим»). Оказание содействия развитию военного и гражданского флота, химической обороны и промышленности СССР. Союз О-в образовался 1 июня 1925 г. из слияния О-ва Друзей Воздушного Флота (ОДВФ) и О-ва Друзей Химической Обороны и Химической Промышленности (Доброхим). Москва, Никольская, 17/19. Пред. Рыков, А. И.; секр. Шмидт, И. П.

Союз Эсперантистов Советских Стран. Рег. 21 августа 1922 г. Развитие, распространение и применение международного языка эсперанто. Москва, Б. Дмитровка, 12. Пред. Дрезен, Э. К.

Д. Заповедники.

РСФСР.

(В скобках — год основания).

Астраханский Государственный Заповедник (1918 г.) — г. Астрахань, ул. Рылеева, 2/4. Дир. Дюнин, В. Основные задачи: сохранение в неприкосновенном виде для научных и практических целей девственной природы дельты Волги с характерным для нее растительным и животным миром (белая цапля, гнездования перелетных птиц, рыбные нерестилища, камышевые крепи и лотос «каспийская роза»). Общ. площ. 150 дес.

Богородский Государственный Заповедник «Живая Книга» (1918 г.) — г. Богородск, Московск. губ. Дир. проф. Успенский, И. И. Задачи: сохранение в неприкосновенном виде для научно-исследовательских целей типичного для Московской губ. ландшафта со свойственной ему флорой и фауной. Общ. площ. 30 дес.

Заповедник «Лес на Ворскле» (1922 г.)— слоб. Борисовка, Курской губ., Грайворонского у. Научн. руковод. проф. Малышев, С. И. Задачи: сохранение дубовых насаждений в степной полосе для научно-исследовательских работ (300-летняя дубовая роща). Общ. площ. 300 дес.

Ильменский Минералогический Заповедник (1920 г.) — г. Миасс, Златоустовского окр., Ремесленная ул., 20. Дир. Руденко, Д. И. Задачи: сохранение участка, на котором сосредоточено до 200 отдельных минералов (в том числе радиоактивных). Изучение химизма земной коры. Геологические и минералогические исследования. Общ. площ. ок. 12500 дес.

Кавказский Государственный Заповедник (1920 г.) — г. Майкоп, Гоголевск. ул., 16. Дир. Х. Г. Шапошников. Задачи: сохранение кавказского зубра и других высокогорных животных (тура, серны и др.). Научно-исследовательские работы по биологии их. Общ. площ. 250.000 дес. с охранной зоной.

Косинский Государственный Заповедник (1921 г.) — ст. Косино, М.-Каз. ж. д. Управление в Москве, ул. Герцена, 1-й МГУ, Зоологический музей. Дир. Россолимо, Л. Л. Задачи: сохранение в неприкосновенном виде моренного ландшафта с реликтовой флорой. Стационарные научно-исследовательские работы. Общ. площ. 150 дес.

Красноярский Геологический Заповедник «Столбы» (1920 г.) — г. Красноярск. Отделение Государственного Географического Общества. Научн. сотруд. Тугаринов, А. Я. Задачи: сохранение в неприкосновенном виде выходов гранита для изучения процесса выветривания и др. геологических агентов. Общ. площ. 2100 дес.

Крымский Государственный Заповедник (1917 г.) — г. Алушта. Дир. Штамм, А. Г. Задачи: сохранение в неприкосновенном виде для научно-исследовательских целей крымских лесов и животных (крымский олень, косуля, муфлон). Общ. площ. 23.813 дес. с охранной зоной.

Пензенский Государственный Заповедник (1917 г.) — г. Пенза. Дир. Штукенберг, Е. К. Задачи: сохранение в неприкосновенном виде целинной степи и лесо-степи. Научно-исследовательские работы в области ботанических, фаунистических, почвенных и иных наблюдений. Общ. площ. 800 дес.

ЗСФСР.

Заповедник-остров Севан на озере Гонча. Находится в ведении Института Наук и Искусств. Задачи: изучение флоры и фауны Армении.

Е. Местные архивные учреждения.

(**Принятые сокращения:** «Г» — губерн., «Б» — бюро, «А» — архивн., «ГАБ» — губерн. архивное бюро).

Архангельское ГАБ — Архангельск, ул. Павлина-Виноградова, 57, зав. Макаьеев, М. Г.

Астраханское ГАБ — Астрахань, 5-й район, Братская пл., 3, зав. Рябиков, Г. С.

Брянское ГАБ—Брянск, пл. Карла Маркса, 1, зав. Пеньков, А. С.

Владимирское ГАБ — Владимир, ул. Герцена, 26, зав. Малицкий, Н. Ф.

Вологодское ГАБ — Вологда, Кремль, б. Архиер. д., зав. Куропаткин, Н. Ф.

Воронежское ГАБ — Воронеж, просп. Революции, 7, зав. Лукьянчиков, А. П.

Вятское ГАБ — Вятка, ул. Молодой Гвардии, 14, зав. Миров, И. П.

Гомельское ГАБ — Гомель, парк Луначарского, б. Лесной техникум, зав. Ермоленко, К. И.

Забайкальское ГАБ — Чита, уг. Калининск. и Корейск. ул., Администр. отд. Губисполкома, зав. Попов, С. П.

Иваново-Вознесенское ГАБ — Иваново-Вознесенск, Напалковск. ул., д. б. Невского, зав. Осипов, Я. А.

Калужское ГАБ — Калуга, Соборн. пл., зд. быв. Губпродкома, зав. Херсонский, С. В.

Костромское ГАБ—Кострома, Советск. ул. 1, Губисполком, зав. Яковлев, А. В.

Курское ГАБ — Курск, Знаменск ул., зд. Красн. церкви, быв. мужск. монастырь, зав. Васильков, М. В.

Ленинградское ГАБ — Ленинград, канал Грибоедова, 103, зав. Волков, С. П.

Московское ГАБ — Москва, Красная пл., 1/3, зав. Юланов, С. Ф.

Мурманское ГАБ — Мурманск, Губисполком, комн. 11, зав. Камшилов, Я. А.

Нижегородское ГАБ — Н.-Новгород, Алексеевск. ул., 2, зав. Бурмистров, И. С.

Новгородское ГАБ — Новгород, Духов. монастырь, Губархбюро, зав. Тихонов, А. К.

Орловское ГАБ — Орел, Садовая ул., 33, зав. Яров-Южин, Б. М.

Пензенское ГАБ — Пенза, Боголеповск. ул., зав. Любимов, А. Е.

Приморское ГАБ — Владивосток, Косой пер., 5, зав. Голенко, В. П.

Псковское ГАБ — Псков, Советск. ул., 5, зд. быв. Присутств. Мест, зав. Тепляков, А. М.

Рязанское ГАБ — Рязань, ул. Свободы, д. быв. Духовн. Консистории, зам. зав. Яхонтов, С. Д.

Самарское ГАБ — Самара, Кооперативн. ул., 53, зав. Озолин, Р. Я.

Саратовское ГАБ — Саратов, Псковск. ул., уг. Московск. корпуса, № 4, зав. Горохов, М. Е.

Северо-Кавказский Краевой Отдел Центрархива РСФСР — Ростов-на-Д., ул. Фридриха Энгельса, 115, зав. Гиваргизов, А. П.

а) **Армавирское АБ** — Армавир.

б) **Грозненское АБ** — Грозный.

в) **Кубанское Окружн. АБ** — Краснодар, Красн. ул., 70, зав. Чирцов, И.

г) **Ставропольское АБ** — Ставрополь, Лермонтовск. ул., 4, зав. Войткевич, Р. П.

д) **Тверское АБ** — Пятигорск, Советск. просп., 23, зав. Белый, Б. М.

е) **Черноморское Окружн. АБ** — Новороссийск, ул. Советов, 32, зав. Романюк.

Северо-Двинское ГАБ — Великий-Устюг, Красн. ул., 41, зав. Глебов, С. Т.

Сибирское Краевое АБ — Ново-Николаевск, зав, Верман, Е. Д.

а) **Алтайское АБ** — Барнаул, ул. Республики, 41, зав. Черных, А. А.

б) **Амурское АБ** — г. Благовещенск, Ленинская ул., 145, зав. Соколова, В. П.

в) **Енисейское АБ** — Красноярск, пр. Искусства, 17, зав. Лесковский, Я. К.

г) **Иркутское АБ** — Иркутск, ул. Тимирязева, зав. Кубалов, Б. Г.

д) **Омское АБ** — Омск, 1-й Дом Сов., зав. Иванов, А. П.

е) **Томское АБ** — Томск, Университет, Губбюро, зав. Бакай, Н. И.

Смоленское ГАБ—Смоленск, Соборная гора, зд. быв. Духовн. Консистор., зав. Лапчинский, В. Г.

Сталинградское ГАБ — Сталинград, Губархбюро, зав. Фиалков, В. М.

Тамбовское ГАБ — Тамбов, Трудов. ул., 6, зав. Крошицкий, Т. П.

Тверское ГАБ — Тверь, уг. Садов. и Мытной площ., зд. Истор. Архива, зав. Ленский, М. А.

Тульское ГАБ — Тула, Менделеевск. ул., б. Жен. монастырь, зав. Белов, А. П.

Ульяновское ГАБ — Ульяновск, Дворцов. ул., д. быв. милиции, зав. Жуков, А. Ф.

Уральское Областное АБ — Свердловск, уг. пр. Ленина и Красноармейск., 46, зав. Быков, В. М.

Череповецкое ГАБ — Череповец, Советск. пр., 70, зав. Дмецов, И. П.

Ярославское ГАБ — Ярославль, Советск. ул., 1, зав. Петровичев, Г. И.

АРХИВНЫЕ УПРАВЛЕНИЯ АВТОНОМНЫХ РЕСПУБЛИК.

Башкирское (Центрархив) — Уфа, ул. Карла Маркса, зав. Галанов, З. Д.

Бурято-Монгольское Центр. Арх. Управление — Верхнеудинск, Коммунальн. ул., д. Комхоза, № 56, зав. Гирченко, В. П.

Дагестанское АБ — Махач-Кала, Бассейная, 10, вр. и. о. зав. Серегин.

Киргизское (Центр. Краевой архив) — Оренбург, зав. Мелков.

Корельское АБ — Петрозаводск, уг. пр. Фридриха Энгельса и пл. 25 Окт. 1917 г., зав. Хрисанфов, В. Н.

Крымское (Центрархив) — Симферополь, Крым, зав. Барышев, И. М.

Немцев Поволжья АБ — Покровск, Коммунарная пл., 12, зав. Пискунов, М. Ф.

Татарское (Центрархив) — Казань, Воздвиженская, 13, зав. Жаков, А. П.

Уполномоченный в Средней Азии — Ташкент, уг. пр. Ленина и Воронцовск. ул., 14, зав. Иванов, В. М.

Якутское АБ — Якутск, зав. Стрелов.

АРХИВНЫЕ БЮРО АВТОНОМНЫХ ОБЛАСТЕЙ.

Адыгейское АБ — Краснодар, зав. Раенко, Я. Н.

Вотское АБ — Ижевск, зав. Симонов, А. П.

Калмыцкое АБ — Астрахань, д. Калмыцкого Народа, пл. 9 Января, зав. Пальмос, Н. И.

Коми Областное АБ — Усть-Сысольск, Интернациональн. ул., 15, зав. Цемберг, А. А.

Марийское АБ — Краснококшайск, Исполком, ул. К. Маркса, зав. Ефремов, Т. Е.

Северо-Осетинское АБ — г. Владикавказ, зав. Дзагуров.

Чеченское АБ — Грозный, ЦИК.

ИЗДАТЕЛЬСТВО

„Вопросы Труда“

ПРАВЛЕНИЕ: Москва, Старая площадь, 6.

Телефоны: 2-43-85, 5-11-00, 4-11-12.

ОТДЕЛЕНИЯ и КНИЖНЫЕ МАГАЗИНЫ—В Москве: Никольская, 17; Кузнецкий мост, 6; В Ленинграде—Площадь Труда, 2; в Харькове — Площадь Тевелева, 6; в Казани — улица Комлева, 7; в Минске — ул. Энгельса, 4/1; в Свердловске — Пушкинская, 10.

АГЕНТСТВА в г.г.: Архангельске, Астрахани, Артемовске, А.-Мечети, Арске, Армавире, Брянске, Барнауле, Борисове, Владимире, Воронеже, Вятке, Вологде, Великом Устюге, Виннице, Витибске, Владикавказе, Гомеле, Грозном, Екатеринославе, Житомире, Златоусте, Иваново-Вознесенске, Курске, Костроме, Красноярске, Киеве, Краснодаре, Калуге, Могилеве, н/Днепре, Майкопе, Нижнем-Новгороде, Нижнем Тагиле (Урал), Новороссийске, Орле, Оренбурге, Одессе, Пензе, Полторацке, Пскове, Петрозаводске, Полтаве, Перми, Пятигорске, Ростове н/Дону, Рязани, Самарканде, Самаре, Саратове, Смоленске, Ставрополе, Тифлисе, Твери, Туле, Тамбове, Тюмени, Ульяновске, Уфе, Череповце, Чернигове, Челябинске, Ярославле и друг.

Имеются в продаже:

Бархин, Г. Б. Современные рабочие жилища	— р. 55 к.
Альбом. Рабочие жилища (примерные проекты построек)	7 „ — „
Сборник. Рабочая жилищно-строительная кооперация (статьи, практические указания и оффициальные распоряжения)	— „ 75 „
Вернон, Х. М. Промышленная усталость и производительность труда	2 „ — „
Гродзовский, М. Анализ воздуха в промышленных предприятиях (руководство к химическому исследованию вредных газов, паров и пыли в воздухе фабрично-заводских помещений), под редакцией и с предисловием проф. **В. Г. Хлопина**	2 „ 85 „
Гухман, Б. и Беленький, В. Бюджет бакинского нефтепромышленного рабочего	3 „ — „
Данилова, Е. Н Сборник важнейших узаконений по труду	2 „ 50 „
Ее-же. Действующее Законодательство о Труде, т. I	3 „ — „
Ее-же. „ „ „ „ II	3 „ 50 „
Ее-же. „ „ „ „ III	5 „ 50 „
Данский, Б. Дореволюционная страховая кампания, 2-ое изд. дополнен.	1 „ 15 „
Каплун, С. И. Санитарная статистика труда	3 „ 50 „
Его-же. Библиография по научной организации труда 2-ое изд.	1 „ 70 „
Его-же. Современные проблемы женского труда и быта, 2-ое изд.	— „ 70 „
Его-же. Рецензии по охране труда и НОТ	1 „ 85 „
Кавалеров, И. Пневмокониоз углекопов Донбасса	— „ 45 „
Клапаред, Э. Профессиональная ориентация, ее промблемы и метоты	— „ 60 „
Куркин, П. И. Физическое развитие рабочего	3 „ — „
Кобен и Хэнсон Профессиональные болезни и гигиена профессий, выпуск I (перев. с английск.)	2 „ 40 „
Лозовский, А. Мировое профессиональное движение до и после войны, 2-ое доп. и испр. изд.	1 „ 75 „
Леви, Ю. Профессиональные болезни, вып. I (перев. с немецк., под ред. проф. С. И. Каплуна)	2 „ 50 „
Его-же „ „ „ II „ „ „ „ „ „	1 „ 80 „
Маркузон, Ф. Статистика социального страхования, вып. I	3 „ — „
Малков, Е. Надзор по трудовым делам	— „ 60 „
Маркус, Г. Охрана труда молодежи	1 „ — „
Немченко, Л. Социальное страхование в 1923/24 г.г. (диаграммы и пояснительный текст)	1 „ — „
Рудаков, М. Учетно-плановая система управления	1 „ 40 „
Симонов, П. Научный метод организации промышленности, 2-е изд.	1 „ 40 „
Струмилин, С. Проблемы экономики труда	2 „ — „
Его-же. Бюджет времени русского рабочего и крестьянина	— „ 75 „
Стопани, А. М. Бакинский нефтепромышленный рабочий	1 „ — „
Его же. Несчастные случаи в бакинской нефтепромышленности	1 „ 75 „
Сборник. Законодательство о труде в зарубежных странах	1 „ — „
„ Морозовская стачка 1885 г. (по матер. Центроархива)	1 „ 65 „
„ Обзор социального страхования в СССР за 1923 г., вып. I	1 „ 80 „
„ Трудовые конфликты, под редакцией А. Стопани	1 „ 10 „
Фалькнер, С. Причины расхождения и сближения сельско-хозяйственных и промыленных цен	— „ 60 „
Его-же Происхождение железного закона заработной платы	3 „ — „
Фрейман, Л. Индексы стоимости жизни и методы их исчисления	1 „ 50 „
Шифрин, Н. Жилищный вопрос под редакц. С. Гуревича	— „ 75 „
Эрасмус, А. Метод научной организации делопроизводства	2 „ 50 „

Заказы выполняются наложенным платежом.

IV. Издательства и периодические издания.

А. Издательства.

РСФСР.

АРХАНГЕЛЬСКАЯ ГУБ.

Губсовпартшколы им. В. И. Ленина — г. Архангельск, Набережная, 16.

Северное Контрагентство Печати, быв. **Северн. Печатдело** — г. Архангельск, ул. Энгельса, 18.

«Северная Корреспонденция Соломбола»— г. Архангельск, Норвежская ул., 15.

ВЛАДИМИРСКАЯ ГУБ.

«Культура», книгоиздательство при Владимирском Губисполкоме — г. Владимир, ул. III Интернационала, 38.

«Наука и Жизнь» — г. Владимир, ул. III Интернационала.

ВОЛОГОДСКАЯ ГУБ.

«Северный Печатник», акц. о-во — г. Вологда, Советская ул., 16.

ВОРОНЕЖСКАЯ ГУБ.

«Лад», т-во — г. Воронеж, проспект Революции (рядом с Художеств. садом).

Редакционно-Издательский Комитет для Средне-Черноземной полосы — г. Воронеж, ул. К. Маркса, 25.

ВЯТСКАЯ ГУБ.

«Труженик», книгоизд-во при Губкоме РКП (б) — г. Вятка, ул. Ленина, 88.

ГОМЕЛЬСКАЯ ГУБ.

Управление партийно-советской печатью и гос. типо-литографией «Полесская Печать» и Западно-Обл. партийное изд-во «Гомельский Рабочий»—г. Гомель, Советская ул., 1.

ИВАНОВО-ВОЗНЕСЕНСКАЯ ГУБ.

«Основа», книгоизд. т-во — г. Иваново-Вознесенск, ул. Красной Армии.

Укома РКП — г. Кинешма.

КОСТРОМСКАЯ ГУБ.

Губисполкома — г. Кострома, здание Губисполкома.

КУРСКАЯ ГУБ.

Книгоиздательское т-во при Курском Губкоме РКП (б) — г. Курск, ул. Ленина, 87.

Г. ЛЕНИНГРАД.

«Академия», изд-во Российского Института Истории Искусств — пр. Володарского, 40.

Академической Филармонии — ул. Лассаля, 2.

«АРС», изд-во НОТ. Михайлов, А. А. — пр. 25 Октября, 110.

Артиллерийской Академии — Выборгская сторона, Арсенальная набер.

«Атеист», Ленинградское отделение — просп. Володарского, 46.

«Атеней» — Стремянная, 14.

«Благо», книгоизд-во — Глазовая, 18/3.

«Брокгауз-Ефрон» — Прачечный пер., 6.

«Буревестник», представительство Юго-Восточного Краевого партийн. изд-ва — Моховая, 32, кв. 4.

«Былое»—просп. Володарского, 21, кв. 16.

«Бюроста», Бюро Российск. Телеграфного Агентства — просп. 25 Октября, 1.

«Вестник Воздушного Флота» — Моховая, 37.

«Военный Вестник»—площ. Урицкого, 10.

Военное Изд-во Ленинградского Военного Округа — ул. Герцена, 15, комн. 15.

Военно-Политического Института им. тов. Толмачева — просп. Майорова, 1.

«Вопросы Труда», Ленинградское отделение изд-ва при НКТ — площ. Труда, 2.

«Время», кооперативное т-во — Троицкая ул., 4, кв. 3.

Всероссийского Центрального Совета Профессиональных Союзов — просп. Володарского, 56.

Всесоюзной Академии Наук — Васильевский Остров, Университетская наб., 5.

Геологического Комитета — Васильевский Остров, Средний просп., 72-б.

Географического Института—Мойка, 122.

Гессен, изд-во — просп. Володарского, 51.

Главного Ботанического Сада — Аптекарский Остров.

Главной Географической Обсерватории — Васильевский Остров, 23 линия, 2.

Главной Палаты Мер и Весов — Международный просп., 19.

«Глиноведение», отделение изд-ва «Научно-Творческ. Кооперативн. т-во» — ул. Красной Коммуны, 3, кв. 5.

Гостехиздат, Отделение Государственного Технического Изд-ва—Загородный просп., 4.

Государственное Издательство РСФСР, Ленинградское отделение — просп. 25 Октября, 28.

Государственное Издательство РСФСР, Ленинградское пред-ство Главн. Правления Госиздата — Моховая, 36.

«Государственная Картография» — Набережная реки Пряжки, 5.

Государственного Эрмитажа — ул. Халтурина, 33.

Госюбец, Н. М., Академ. Книгоизд-во — Ковенский пер., 2.

Губернского Отдела Статистики — просп. Володарского, 46.

«Гудок», отделение изд-ва ЦК Железнодорожников — просп. Володарского, 53-а.

«Думнов, В. В. насл. бр. Салаевых», владелец А. В. Думнов и К-о — ул. Гоголя, 22.

«Жизнь Искусства», орган Ленинградского Губполитпросвета и изд-во — ул. Плеханова (б. Казанская), 2.

Института Живых Восточных Языков — ул. Блохина, 17, кв. 1.

«Кирья», Финск. Кооп. Изд-во — ул. Красных Зорь, 26/28, кв. 2.

«Книга», издат. т-во, Ленинградск. отделение — просп. 25 Октября, 74.

«Книжный Угол», влад. В. Ю. Хавина — ул. Толмачева, 11.

«Колос», кооперативное книгоиздательство — просп. Володарского, 21, кв. 14.

Комитета Популяризации Художественных Изданий при Российской Академии Истории Материальной Культуры — ул. Герцена, 38.

Комитета по Улучшению Быта Учащихся при Ленинградском Губисполкоме (Кубуч)— ул. Плеханова, 7.

«Коммунист», изд-во — просп. Володарского, 50.

Коммунистического Университета им. Зиновьева — ул. Воинова, 47.

«Кооперация», Издательский Кооперативный Союз — Надеждинская, 38, кв. 28.

«Красная Газета» — Фонтанка, 57.

«Красная Звезда»—просп. 25 Октября, 1.

«Красный Кооператор», об'единение кооператоров Сев.-Зап. обл. — набережная Рошаля, 8.

«Культура», кооперат. изд-во — набережная Красного Флота, 6.

«Кюльвая», латышск. секция РКП — Фонтанка, 53, кв. 9.

«Ленинградская Правда» — Социалистическая, 14.

Ленинградского Института Книговедения— Фонтанка, 20.

«Маркс, А. Ф.» — ул. Гоголя, 22.

«Медицина» — просп. Володарского, 38.

«Международная Книга», акц. о-во, Сев.-Зап. Областное Отделение — просп. Володарского, 53-а.

«Межрабпом», изд-во — Казанская, 40.

«Морредиздат», Ред.-изд. отдел морских сил СССР — Главное Адмиралтейство.

«Молодая Гвардия», Ленинградское отделение изд-ва при ЦК РЛКСМ — Васильевский Остров, 5 линия, 28.

Музпред НКП, Ленинградское отделение— просп. Володарского, 60.

Мурманской жел. дороги — Лиговка, 44.

«Мысль», книгоизд-во—Ковенский пер., 11.

Научно-Издательского отдела Комиссии по изучению производственных сил России (КЕПС) при Всесоюзной Академии Наук — Васильевский Остров, Университетская набережная, 3.

Научно-Мелиорационного Института, изд. бюро — ул. Красных Зорь, 48.

Научно-Издательское Бюро при Совете Нефтяной Промышленности, Ленинградское отделение — Троицкая, 23, кв. 28.

«Научное Книгоизд-во» — просп. Володарского, 25, кв. 1.

Научное Химико-Техническое Изд-во НТО ВСНХ — Колокольная, 2.

«Наука и Школа», изд-во трудовой артели — ул. Жуковского, 10.

«Начатки Знаний» — просп. 25 Октября, 108.

«Новая Деревня», Ленингр. отделение — просп. 25 Октября, 54.

«Новая Москва», Ленингр. отделение — просп. Володарского, 53.

«Новая Россия» — просп. К. Либкнехта, 35.

«Новелла» — просп. Володарского, 50.

«Образование» — ул. Пестеля, 12, кв. 3.

Организац. Отд. Ленинградского Губисполкома — просп. 25 Октября, 42.

«Основа», книгоиздат. т-во — Васильевский Остров, 3 линия, 16, кв. 12.

«Петроград», влад. А. И. Гессен — просп. Володарского, 51.

«Политехник» — Лесной, дорога в Сосновку, 1/3.

«Полярная Звезда» — Думская, 5.

«Помощь Учащемуся Миру» (ПУМ), кооперативное издат. т-во — просп. Володарского, 27.

«Прибой», рабоч. изд-во — просп. 25 Октября, 1. Торгсектор — просп. 25 Октября, 52.

«Практическая Медицина», влад. Е. В. Высоцкий — просп. Володарского, 49.

Производственного Бюро Академии Художеств — Васильевский Остров, Университетская набережная, 17.

«Путь», научн. техн. изд-во — Загородный, 27.

«Путь к Знанию», изд-во военной типографии Штаба РККА — просп. 25 Октября, 4.

«Пучина», влад. Миновицкая, Е. Т. — ул. Плеханова, 36, кв. 19.

«Рабочий Суд», изд-во Ленинградск. Губ. Суда — просп. 25 Октября, 54.

«Радуга» — Стремянная, 14.

Ред.-Изд. Отдел С.-Зап. Обл. Торговой Палаты — Васильевский Остров, Тучкова набережная.

Российской Академии Истории Материальной Культуры — Мраморный Дворец.

Российского Гидрологического Института— Васильевский Остров, 2-я линия, 23.

Русского О-ва Пчеловодов — канал писателя Грибоедова, 27.

Санпросвета Ленинградского Губздравотдела — ул. Пролеткульта, 1.

«Светозар», художествен. изд-во — ул. Союза Связи (б. Почтамтская), 10.

Северо-Западное Отделение ГВИЗ'а — просп. 25 Октября, 20.

Северо-Западного Промбюро ВСНХ — просп. 25 Октября, 58.

Северо-Западное Областное Отделение Главной Конторы газ. «Известия ЦИК СССР и ВЦИК» — просп. 25 Октября, 68.

«Сеятель», книгоизд-во — просп. Володарского, 34.

«Синяя Птица» — просп. Володарского, 25, кв. 1.

Сойкина, П. П. — Стремянная, 8.

Студенческой библиотеки и Ленинградского Института Путей Сообщения—Международный просп., 9.

«Театр и Искусство» — Казначейская, 6, кв. 42.

«Транспечать», изд-во — просп. 25 Октября, 88.

«Трибуна», польское кооперат. изд-во — просп. 25 Октября, 32.

Учебное изд-во Военно-Инженерной Академии — ул. Рыкова, 10/12.

Фонетического Института—просп. 25 Октября, 13.

Центральное т-во «Кооперативное Изд-во», Ленинградское отделение — пр. 25 Октября, 53, кв. 2.

«Шахматный Листок», изд-во — Жуковская ул., 5, кв. 16.

«Экономическая Жизнь», Ленинградское отделение — просп. 25 Октября, 40.

Эстонское Кооперативное Изд-во — Фонтанка, 27, кв. 1.

Юридическое Изд-во Наркомюста РСФСР— просп. Володарского, 44.

Г. МОСКВА.

Авиахима — Никольская, 17. Зав. Кириллов, А. А.

«Авиоиздательство» — Ильинка, Юшков пер., Нач. Далин, С. А.

АКЦИОНЕРНОЕ ОБЩЕСТВО
„Северный Печатник“
ПРАВЛЕНИЕ:
ВОЛОГДА, улица Урицкого, 2.

Имеет: а) Предприятия: типографию, литографию, цинкографию и фотографию. б) Магазины: книжный, писчебумажный и музыкальный.

Издает: а) Книги преимущественно по молочному делу и естествознанию. б) Местную газету „Красный Север“.

Принимает: Заказы на конторские книги, блок-ноты, записные книжки, тетради и проч.

Выполняет: Для издательств типо-литографские работы (книги, брошюры, плакаты).

Ведет: Оптово розничную торговлю книгами, канцелярскими принадлежностями, музыкальными инструментами.

Предлагает: Гармонии лучшего качества, баяны, хроматические, венские и др.

68

Владимирское Издательство
„ПРИЗЫВ“
при Владимирском Губисполкоме.

Выполняет всевозможные типографские, литографские и переплетные заказы.

Принимает подписку: на газеты — „Призыв“, „Новь“; журналы — „Наше Хозяйство“, на „Известия Владимирского Губисполкома“ и на все центральные газеты и журналы.

Предлагает в большом выборе литературу, учебники, пособия, канцелярские и писчебумажные принадлежности.

АДРЕС:
г. Владимир, ул. III Интернационала, 38.
Для телеграмм: „Владимир—Призыв“.

ТЕЛЕФОНЫ:
Управл. Издательством и его заместитель . № 2-45.
Общий . . . . № 1-41.
Производственный Отдел (прием заказов) . № 1-89.
Отдел распространения (прием подписки) . № 2-48.
Книжный магазин . . . . № 76.
Ответств. Редактор газ. „Призыв“ и „Новь“ № 32.

Тек. счет во Владим. отдел. Госбанка № 330.

Владимирское Издательство „Призыв“ является единственным представителем Торгсектора Госиздата и Ленгиза на всю Владимирскую губернию.

345

«Академiя», Московское Отделение Изд-ва Росс. Инст. Истории Искусств — Тверская, 29.

«Аонапо», Акц. О-во Наглядных Пособий (пайщики: Наркомпрос, Госиздат, Моно, Трест точной механики) — Петровские линии, 20/1.

Ассоциации Художников Революционной России (ИЗХРР) — Кузнецкий Мост (Кузнецкий пер.), 4. Зав. Фрейфельд, Д. Я.

«Атеист» — Гранатный пер., 1.

«Безбожник» — Тверская, 35.

«Безбожник у Станка», изд-во одноименного журнала МК РКП (б) — Советская площ., 3.

Биржевого Комитета Московской Товарной Биржи — Ильинка, Богоявленский, 2.

Бюро Советских и Партийных Изд-в — Старая площ., 4.

«Вісти Вуцика» (Московск. предст.) — Колпачный, 5.

«Военный Вестник»—Манежная (Неглинная), 7.

Военно-Картографического Отдела РККА—Советская, 9.

Военной Академии РККА им. М. .В. Фрунзе — Кропоткинская (Пречистенка), д. 19. Зав. Делазарь, А. Н.

«Война и Техника» — Ульяновская (Николо-Ямская), Шелапутинский пер., 6. Зав. Петриковский, С. И.

«Вопросы Труда», изд-во Народн. Ком. Труда — Старая площ., 6.

«Всеколес», Всеросс. кооп. лесн. союза— Арбатская площ., 35/2.

Всеросс. Ассоциации Инженеров — Мал. Харитоньевский пер., 4, кв. 2.

Всеросс. Ассоциации Натуралистов — Мясницкая ул., Златоустинский пер., 6, кв. 20.

Всеросс. Кожевен. Синдиката, изд. отдел— Покровский бульвар, 4.

Всероссийского Комитета Помощи инвалидам войны при ЦИК — Богоявленский пер., 6.

Всеросс. Союза Крестьянских Писателей— Петровка, 26.

Всеросс. Союза Поэтов — Тверской бул., д. 25 (дом Герцена). Ред. коллегия: Аксенов, И. А.; Новиков, И. А. и Рукавишников, И. С.

Всесоюзн. О-ва Политкаторжан и Ссыльно-Поселенцев — Лубянская площ., Любянский пассаж, пом. 55.

«Вся Москва» — Мосреклама, Тверская, 26.

«Выстрел» — Лефортово, Высшая тактическо-стрелковая школа.

Высшего и Московского Советов Физкультуры — Советская площ., Козьмодемьянский пер.

ВЦИК, ред.-изд. подотдел — Кремль, здание ВЦИК. Зав. Фалеев, Н. И.

ВЦСПС, Ред.-изд. отдел — Солянка, Дворец Труда.

«Главнаука» — Чистопрудный бульвар, 6.

ГВИЗ, Гос. Военное Ид-во—Тверская, 15.

Главного Управления Коммунального Хозяйства НКВД — Ильинка, 21.

Главного Хлопкового Комитета — Армянский пер., 2.

«Главэлектро», изд-во — площ. Ногина (Варварская), Деловой Двор, 5-й под'езд.

«Глиноведение» (М. И. Белавенец) — Ильинка, Ст. Гостиный Двор, 106.

Госиздат РСФСР — Рождественка, 4/8.

«Голос Труда» — Моховая, 22. Зав. Боровой, А. А.

«Город и деревня» — Мясницкая, 47. Зав. Блохин, Ф. А.

Госиздат Украины, Московское отделение — Лубянский пассаж, помещ. 1—5.

Госстраха, изд-во — Кузнецкий мост, 6.

Госплана, Ред.-изд. отдел — Воздвиженка, 5.

Государственное Изд-во Армении (Моск. представит.) — Армянский пер., 2.

Гос. Института Журналистики — Тверская, 35.

Гос. Института Изучения природы и хозяйства в засушливых областях — Старо-Конюшенный, 12.

Государственное Техническое Издательство «Гостехиздат» — Ильинка, Юшков пер., 6.

«Гравюра и Книга» — Кропоткинская (Пречистенка), 32. Пред. пр. Сидоров, А. А.

Гранат, Бр. Библиографич. Института — Тверской бул., 25.

«Гудок», изд-во ЦК Союза железнодорожников — Солянка, 12, Дворец Труда.

«Далькнига», изд-во и акц. о-во «Книжное Дело» на Дальнем Востоке, Московское представит. — площ. Ногина (Варварская), Деловой Двор, 3-й под'езд, помещ. 152.

«Двигатель», изд-во гос. конторы об'явлений при газете «Экономическая Жизнь» — Тверская, 42.

«Дер-Эмес» (Правда), изд-во еврейск. секции при ЦК РКП — Покровка, 9.

«Добролет» — Никольская, Богоявленский пер., 2. Зав. Розен, М. О.

«Доброхим», издательск. и художественная секция—Ильинка, Богоявленский пер., 2, помещ. 54.

«Долой Неграмотность» — Кузнецкий пер., 4.

«Думнов, А. В. и К^о» — Ильинка, Теплые ряды, Новгородские линии, 43.

«Жизнь и Знание», кооперативн. изд-во— Лубянский пас., помещ. 53—54.

Издательство „МОСКОВСКИЙ РАБОЧИЙ"
МОСКВА, Ленинская (б. Б. Дмитровка), 26. Телеф.: 3-13-03, 2-46-90. Телегр. адрес: КИМРАБ.

Принимается подписка на 1926 на периодические издания.

ЕЖЕМЕСЯЧНЫЙ
Партийный общественно-политический журнал
„СПУТНИК КОММУНИСТА"
Орган Московского Комитета ВКП(б)
выходит под редакцией т.т.: Баумана, Гобермана, Кнорина, Лазьяна и Сорина.
ПОДПИСНАЯ ЦЕНА:
на 1 год — 4 р. 20 к., на 6 мес. — 2 р. 10 к.. на 3 мес. — 1 р. 10 к.
и отдельные №№ — 40 коп.

ВНИМАНИЮ РАБОЧИХ и ПАРТИЙЦЕВ.
Периодический раздвижной спутник рабочего, хозяйственника, партийца, комсомольца и т. д.
„ЗА РАБОТОЙ"
2-й год издания.
Выходит под редакцией Х. Н. КАНТОРА.
Постоянно необходимый карманный настольный спутник каждого докладчика, кружкового активиста.
Каждый партиец, благодаря настольному спутнику, будет в курсе всех важнейших вопросов русской и международной жизни.
Подписная цена: на 1 год — 7 руб.
При подписке вносится—4 р., к 1-му июля—3 р.

„ПУТЬ К ЗНАНИЮ"
Двухнедельный популярный журнал самообразования Агитпропа ЦК и МК ВКП(б).
2-й год изд. (1925—1926 учебн. год).
Подписной год считается с 1-го октября.
Приложения—2 серии популярных брошюр по вопросам естествознания и техники. В каждой серии 12 брошюр размером по 1—2 печ. лист. с рисунками.
Подписная цена без приложения: на год—5 р., на 6 мес.—2 р. 70 к., на 3 мес. — 1 р. 40 к. и отдельный № 25 коп.
С 1 приложением на год—8 р., на 6 мес.—4 р. 25 к., на 3 мес.—2 р. 50 к.
С 2 приложениями на год—11 р., на 6 мес.—5 р. 75 к., 3 мес.—3 р.

НА ДВУХНЕДЕЛЬНЫЙ ЖУРНАЛ
„СПУТНИК АГИТАТОРА"
(для города)
Орган Агитпропа. ЦК, МК ВКП (б) и Главполитпросвета.
Подписная цена: на 1 год—5 р., на 6 мес.— 2 р. 60 к., на 3 мес. — 1 р. 40 к. С ежемесячным приложением „ВОПРОСЫ ШЕФСТВА" на 1 год — 6 р. 70 к., на 6 мес — 3 р. 40 к., на 3 мес. — 1 р. 85 к.

ЕЖЕМЕСЯЧНЫЙ ЖУРНАЛ
„ВОПРОСЫ ШЕФСТВА".
посвященный работе по культурному шефству на деревне и расчитанный на обслуживание активных работников всех шефских организаций.
ПОДПИСНАЯ ЦЕНА:
на 1 год—1 р. 80 к., на 6 мес.—90 к., на 3 мес.—45 к.

НА ДВУХНЕДЕЛЬНЫЙ ЖУРНАЛ
„СПУТНИК АГИТАТОРА"
(для деревни)
Орган Агитпропа ЦК, МК ВКП(б) и Главполитпросвета.
Подписная цена: на 1 год — 2 р. 40 к., на 6 мес.—1 р. 25 к. и на 3 мес.—65 к.

782

«Жизнь Искусства», отделение изд-ва — Страстной бульв., 4.

«Жилищное Т-во», «Жилище и Хозяйство», кооперативное изд-во — Козицкий пер., 5.

ЗАГОТХОЗ, Заготовительно - Хозяйственного Об'единения Милиции Республики — Тверская, 24.

«Земля и Фабрика», изд-во ЦК союза бумажников — Кузнецкий Мост, 13. Главный склад изд-ва «Земля и Фабрика» — Софийка, Лубянский пассаж.

«Знание», бывш. «Деревня и Знание» — Русаковская, 28.

«Известия Административн. Отдела Моссовета» — Петровка, 38.

«Известия ЦИК СССР и ВЦИК» — Тверская, 48.

Института В. И. Ленина при ЦК РКП — Б. Дмитровка, 24.

Института К. Маркса и Ф. Энгельса — Знаменка, Малый Знаменск. пер., 5. Отв. ред. Рязанов, Д. Б.

Института Электриков - Производственников, изд-во при Бюро профсекции металлистов — Страстной бульвар, 14.

Картограф. Отд. Высш. Геодез. Управления — Ильинка, Юшков пер.

«Киноиздательство РСФСР» — Страстная пл., 2/42. Предпр. Шутко, К. И.

«Книга» — Б. Гнездниковский, 10.

Книгоизд-во РСФСР, правление — Тверская, 37.

«Книгоспiлка», Всеукраинский Кооперативный, Книготорговый и Издат. Союз, представительство — Лубянский пр., 9.

«Колос», кооперативн. изд-во — Крестовоздвиженский пер., 9.

«Коминтерн», изд. отдел Исполкома Коминтерна — Моховая, 16.

Комиссии по изданию трудов научных ин-тов при НТО ВСНХ, изд-во — Мясницкая ул., 1.

«Коммунист», Московская контора изд-ва ЦК КПБУ — Тверская, 15, Тверской пассаж.

Коммунистической Академии» — Волхонка, 4.

Коммунистического Ун-та им. Я. М. Свердлова — М. Дмитровка, 6.

«Контрагентство Печати», т-во на паях— Тверская, 38.

«Кооперативное Изд-во», центральн. т-во— Тверской бульвар, 10.

«Красная Газета», московск. представит. изд-ва — Страстной бульвар, 4.

«Красная Звезда» — Тверская, 15, Тверской пассаж.

«Красная Книга», Моск. отдел. изд-ва — ул. Герцена, 22.

«Крестьянская Газета», изд-во при одноименной газете — Воздвиженка, 9.

«Круг», изд-во артели писателей в Москве— Мясницкая, Кривоколенный пер., 14.

«Крымгосиздат», Московск. представит. — ул. Станкевича, 23.

«Кузница», изд-во группы писателей — Старо-Конюшенный, 33, кв. 11.

«Латиздат», изд-во при латышском Центральном Бюро Совета Национальных Меньшинств Наркомпроса — Мясницкая, 22.

Лебсак (б. «Патмос») — Конюшковская ул., 29. Влад. и зав. Лебсак, Г. И.

Льноторга — Никольская, Богоявленский пер., 2/6.

«Макиз», Московское Академич. Изд-во — Тверская, Брюсовский пер.

«Материалист» — Никольская, 11. Зав. Оганисян, А. В.

«Международная Книга» — Кузнецкий мост, 12, уг. Рождественки (ход с Рождественки).

«Международный Красный Стадион», изд-во о-ва — ул. Герцена, 54.

Международного Крестьянского Совета, ред.-изд. отдел — Старая пл., 5/8. Зав. Устинович, В. Д.

«Межрабпом», книгоизд-во — 1-я Тверская-Ямская, 3.

«Металлист», изд-во ЦК союза металлистов — Солянка, 12, пом. 108.

«Мир», кооперативное изд. т-во — Арбат, Никольский пер., 10, кв. 11.

«Молодая Гвардия», кооперативное изд-во при ЦК РЛКСМ — Новая площ., 6.

«МОПР», изд-во при Исполк. Междунар. Орг. Помощи Борцам Революции — ул. Огарева (Газетный пер.), 5.

«Мосиздат» — Кузнецкий Мост, 3. Зав. Краснянский, П. Л.

Мосздравотдела — Кузнецкий Мост, 6. Зав. Конторович, А. К.

Московского Высшего Технического Училища — Коровий Брод, 3.

МОЗО, Московского Земельного Отдела — Садовая-Триумфальная, 10.

Московского Комитета Помощи Больным и Раненым Красноармейцам, Художественной секции — Неглинный пр., 3, пом. 3—4.

Московского Коммунального Хозяйства — Театральный пр., 3. Зав. Войт, С. С.

Московского Межевого Института — Гороховский пер., 4.

Московского О-ва Сельского Хозяйства — Смоленский бульвар, 57.

Московского Отдела Русского Технического О-ва — Земляной Вал, 47, кв. 1.

Московского Общества Драматических писателей и композиторов — Тверской бульвар, 25. «Дом Герцена». Пред. Коллегии Вакс, Б. А.

«Московский Рабочий»—Б. Дмитровка, 26.

Московское Театральное Изд-во — Тверская, 19.

Московского Текстильного Института — Донская, 60. Пред. коллегии Аникст, О. Г.

Московской Товарной Биржи, ред.-изд. подотдел — Ильинка, 6. Зав. Гусятинский, А. И.

Моссовета, ред.-изд. бюро — Советская пл., здание Моссовета. Зав. Новицкий, К. П.

«Мосполиграф» — Тверская, 48.

Мосфинотдела—Неглинная, пассаж Муни. Зав. Артемьев, Э. А.

«Мотор», ЦК транспортников — Б. Дмитровка, уг. Столешникова пер., 13/8.

Музея Революции, изд. отдел — Тверская, 59. Зав. Миткевич, С. И.

Музыкального Сектора Госиздата — Неглинная ул., 14

«Музторг» МОНО — Кузнецкий Мост, 12. Зав. Любимов, А. В.

«На Помощь Деревне», изд-во — Плющиха, 11, кв. 17.

«На помощь», об'един. изд-во Наркомсобеса, ЦК КОВ и ВИКО — Ильинка, Хрустальный пер., 1.

Нар. Ком. Внешней Торговли, Ред.-изд. отдел — Ильинка, 14.

Наркомвнудела, Изд. подотд.—Ильинка, 21, зд. НКВД.

Наркомвнудела при «Заготхозе» Милиции Республики — Тверская, 24. Зав. Матвеев, А. А.

Наркомвнуторга — Красная площ., Верхние Торговые Ряды.

Наркомздрава—Никольская, уг. Б. и Мал. Черкасского п., 2/6. Зав. Страшун, И. А.

Народного Комиссариата по Иностранным Делам — Кузнецкий Мост, 5/15, 6-й под'езд, 5-й этаж.

НК РКИ СССР, изд-во — Ильинка, 21.

Наркомпочтеля, изд. часть—Варварка, 9. Пред. редиздсов. Любович, А. М.

Народного Комиссариата Финансов, Ред.-изд. отдел — Ильинка, 9.

«Научная Медицина» — проезд Художественного Театра, 3.

Научно-Эксперимент. Торфяного Института—Покровка, Козьмодемьянский пер., 2.

Научное Книгоизд-во — ул. Герцена, 31.

«Начатки Знания», Московск. пред-ство — Никитский бульвар, 1/6, кв. 5.

«Нашрият», изд. кооперативн. т-во — Пятницкая, 66.

«Недра», Мосполиграфа — Кузнецкий Мост, 20.

Немгосиздат, Московск. представит. — Трубниковский пер., 19, кв. 11.

«Неоклассика» — Старо - Пименовский пер., 8. Предпр. Захаров-Менский, Н. Н.

«Нефтяник», Бакинский изд. клуб, Московское представит. — Ильинка, Богоявленский пер., 3, «Азнефть».

«Никитские Субботники», кооп. изд. — ул. Огарева (Газетный пер.), 3. Предпр. Никитина, Е. Ф.

«Новая Деревня», изд-во Наркомзема — уг. Тверской и Моховой, 1-й Дом Советов. Контора изд-ва — Старая площ., Боярский Двор, 5/8.

«Новая Москва», изд-во Моссовета — Кузнецкий Мост, 1/9.

«Новая Школа» — Спиридоньевск. ул., 14, кв. 2.

«Новый Агроном», изд-во студентов Тимирязевск. С.-Х. Академии — М. Дмитровка, 3.

«Новый Век», Московск. отделение — Трехпрудный пер., 3/16.

«Новая Жизнь», кооп. тов. — ул. Герцена (б. Никитская), 24. Отв. ред. Семенов-Волжский, С. С.

«Новая Россия» — Советская пл., 28.

«Новая Эпоха» — Первая Тверская-Ямская, 35. Зав. Дрезенд, Э. К.

«Новый Восток» — Никольская, 10.

«Огонек», изд-во при редакции журнала— Тверской бул., 2.

ОДВФ СССР — Б. Садовая, 4, уг. М. Бронной.

«Орга-Металл», акц. о-во—Мясницкая, 13.

«Основа», Московск. представительство — ул. Герцена, 22.

«Полесспечать» и «Рабочий Донбасса», отделения изд-ва — Верхние Торговые Ряды (ГУМ), 165—166.

«Посредник» — Арбат, 36. Предпр. Горбунов-Посадов, И. И.

«Правда» и **«Беднота»**, главная контора — Никольская, М. Черкасский пер., 3/4.

«Право и Жизнь» — ул. Крапоткина, 17.

«Правовая Защита», кооп. изд. — Пр. Художеств. театра (Камергерский п.), 4. Зав. Шишкин, С. Н.

«Прибой», Моск. представительство — Лубянский пассаж, вход с Софийки, помещ. 47/49.

«Пролетарий», отделение кооперативного изд-ва при Харьковском Губкоме — Петровские линии, 1.

«Пролетарский Спорт», изд-во Красного Спортинтерна — ул. Герцена, 54.

«Пролеткульт», изд-во—Воздвиженка, 16.

«Прометей», кооперат. изд-во — Страстной бульвар, 8.

«Профинтерн», изд-во Красного Интернац. Профсоюзов — Солянка, 12, Дворец Труда.

«Пучина» — Петровские линии, уг. Петровки, 1/20.

«Работник Земли и Леса», изд. Работземлес — Солянка, 12. Дворец Труда. Зав. Зарх, Г. Л.

«Радуга» — Петровские линии, 1/20, помещ. 4.

«Работник Просвещения», изд-во ЦК союза работн. просвещения — Воздвиженка, 10.

«Рабочая Газета», изд-во — Охотный ряд, 7.

«Рабочая Москва», изд-во — Б. Дмитровка, 26.

«Рабочий Донбасса», «Гомельский Рабочий», Московск. отдел. изд-в — Верхние Торговые Ряды, помещ. 165—166.

«Рабочий Суд», отделение изд-ва Ленинградского Губ. Суда — Козицкий пер., 5, кв. 4.

Редакционно-Издательский Отдел Военно-Морских Сил СССР — Варварка, 12.

«Русский Книжник» — Моховая, 26. Влад. В. М. Экземплярский.

Российск. Восточн. Торгов. Палаты — Верхн. Торг. Ряды.

Российского Общества Любителей Садоводства — Столешников пер., 7.

«Русский Современник», влад. Н. О. Магарам — Благовещенский пер., 3, кв. 13.

«Русское Театральное Общество» — ул. Герцена (б. Никитская), 19.

Рязанского губернского т-ва «Издательство», отделение — Советская площадь, 3-й Дом Союзов.

«Сабашниковых М. и С.» — Никитский бульвар, 8, кв. 7.

Самарского Губиздата, представительство— Зубовский бульвар, Дворцовый пер., 2, кв. 30.

Сахаротреста, Изд. отдел — Ильинка, Юшков пер., 6.

«Светлячок» — М. Дмитровка, 17, кв. 2.

«Связь»», изд-во Агентства при НКП и Т.— Кузнецкий Мост, 14.

Северо-Западного Промбюро ВСНХ, Моск. контора — Никольская, 6.

«Сельскосоюз», Ред.-изд. отдел — Б. Дмитровка, 4.

Сибкрайиздат, Московск. представит. — Ильинка, Богоявленский пер., 4, при Торгсекторе Госиздата.

«Слово Истины» — Покровский бул., Казарменный пер., 8. Предпр. Павлов, П. В.

«Снабжение Издательств» (Снабиздат), акц. о-во — Мясницкая, 8.

Совета С'ездов Биржевой Торговли — Варварка, 26.

Совета С'ездов Промышленности, Торговли и Транспорта — Мясницкая, 6, кв. 6.

«Советский Филателист» — 1-я Тверская-Ямская, 3.

«Современные Проблемы», влад. Н. А. Столяр — Сивцев-Вражек, 40, кв. 1.

«Современная Россия» — Столешников пер., 6. Предпр. Савкин, Н. П.

Союза Эсперантистов — Б. Дмитровка, 12.

И. Д. Сытин и А. Маркс, изд. т-во — Ильинка, 17.

«Творчество», влад. С. А. Абрамов — Трехпрудный пер., 5/15.

Текстильного Синдиката — Варварка, 9.

Теплотехнического Института им. В. И. Гриневецкого и К. В. Кирша — Китайский проезд, 3/5. Зав. Очкин, В. И.

«Техника и Снабжение Красной Армии», изд-во Военно-Научного О-ва — Красная площ., 2-й Дом Реввоенсовета.

«Т-во изучения и распространения сочинений Л. Н. Толстого» — Мерзляковский пер., 18, кв. 5.

«Т-во Научных Работников» — Георгиевский пер., 19, кв. 11.

Торгпредства СССР в Германии, Информац. отдела, изд-во. Уполн.—Кузнецкий Мост, 14.

«Транспечать НКПС», правление и склад изданий — Б. Лубянка, 15.

«Трибуна», польский издательский кооператив (в ведении Польбюро ЦК РКП) — ул. Воровского (б. Поварская), 1/2.

«Труд и Книга», изд-во МГСПС — Охотный ряд, 9. Дом Союзов.

«Туркоопечать», изд-во, Моск. предст. — Никольская, 6.

«Уголок Ленина» — Варварка, уг. Хрустального пер., пом. 78. Зав. Меджанов, В. И.

Управление Мос. Губ. Инженера—Б.-Черкасский пер., 13. Зав. Маматов, П. А.

Об'единения работников Учета, ред.-изд-отдел — Новая пл., 12. Зав. Замятин, В. Я.

«Уралкнига», акц. о-во по изучению и распространению печатных произведений на Урале. Московск. пред-ство — Ильинка, 4, помещ. 29.

Финансовое Изд-во НКФ СССР при «Финансовой Газете» — Б. Черкасский, 2.

«Хлопковое Дело», изд-во Главного Хлопкового Комитета — Армянский пер., 2.

«Художественная Печать» — Кремлевская набережная, 9/1.

Центральное Изд-во Народов СССР (Центроиздат) — Никольская, 10.

«ЦУП», Центральное Управление Промышленной Пропаганды и Печати при ВСНХ СССР — Лубянский проезд, 3.

Центрожилсоюза РСФСР, изд. отдел — Старая пл., 6. Зав. Кочетов, А. А.

Центросоюза, изд-во — Б. Черкасский пер., 17.

«Цектран», изд-во и книготорговля — Ильинка, Козьмодемьяновский пер.

Центрального Комитета Российского О-ва Красного Креста (РОКК) — Салтыковский пер., 4.

Центральн. Стат. Управл. СССР (ЦСУ) — Арбат, Спасо-Песковская площ., 10.

ЦК Союза Водников — Солянка, 12.

ЦК Союза Всемедикосантруд—Солянка, 12.

ЦК Кожевников — Солянка, 12.

ЦК Союза Горнорабочих — Солянка, 12.

ЦК Союза Деревообделочников — Солянка, 12.

Финансовое Издательство НКФ СССР

МОСКВА, Б. Черкасский пер., дом № 2.

2-й год издания = ФИНАНСОВАЯ ГАЗЕТА = 2-й год издания

Большая ежедневная финансово-экономическая газета, посвященная вопросам банковской, кредитной и налоговой политики, денежного обращения, страхового дела и народно-хозяйственной конъюнктуры.

Газета дает исчерпывающие разъяснения по всем налоговым вопросам. Ежедневно помещаются курсы и котировки заграничных бирж, широко поставлен иностранный отдел.

УСЛОВИЯ ПОДПИСКИ: На 1 год—15 руб.; на 6 мес.—7 руб. 50 к.; на 3 мес.—3 руб. 75 коп.; на 1 мес.—1 руб. 25 коп.

БЮЛЛЕТЕНЬ ФИНАНСОВОГО И ХОЗЯЙСТВЕННОГО ЗАКОНОДАТЕЛЬСТВА

Бюллетень выходит один раз в неделю и содержит в себе законы СССР, законы РСФСР и других союзных республик, ведомственные распоряжения общесоюзных и республиканских наркоматов, постановления Моссовета и его отделов и судебную практику.

ПОДПИСНАЯ ПЛАТА: На 1 год—24 руб.; на 6 мес.—12 руб; на 1 мес.—2 руб. 50 коп.

Цена отдельного номера—75 коп.

„ЭКОНОМИЧЕСКИЙ БЮЛЛЕТЕНЬ“ КОНЪЮНКТУРНОГО ИНСТИТУТА

Ежемесячный экономический журнал с приложением ВОПРОСЫ КОНЪЮНКТУРЫ, выходящим 2—3 раза в год, объемом до 10 печ. листов каждый выпуск.

УСЛОВИЯ ПОДПИСКИ: на 1 год—12 руб.; на 6 мес.—6 руб.

5-й год издания = „ВЕСТНИК ФИНАНСОВ“ = 5-й год издания

С ПРИЛОЖЕНИЯМИ

СРОК ПОДПИСКИ

	На год	на 6 мес.	на 3 мес.
Серия № 1. Журнал „Вестник Финансов“ (выходит 1 раз в месяц)	24 р.	12 р.	6 р.
„ № 2. Журнал „Вестник Финансов“ с прил. Офиц. Отд. (выходит 2 раза в нед.)	40 р.	20 р.	12 р.
„ № 3. Журнал „Вестник Финансов“ с Офиц. Отделом и Бюлл. НКФ РСФСР .	48 р.	25 р.	14 р.
„ № 4. Бюллетень НКФ РСФСР (выходит 1 раз в неделю)	10 р.	6 р.	3 р.

„СБЕРЕГАТЕЛЬНОЕ ДЕЛО“

Большой ежемесячный журнал, посвященный вопросам сберегательного дела в СССР.

ПОДПИСНАЯ ПЛАТА: на 1 год—9 руб.; на 6 мес.—5 руб.

Цена отдельного номера—1 руб.

Подписка на все издания производится:

1. В главной Конторе Финансового Издательства НКФ СССР, Б. Черкасский пер., 2. тел. 4-25-40, и уполномоченными издательства снабженными соответствующими удостоверениями. 2. В книжном магазине Издательства „Экономист“, проезд Художественного театра, тел. 5-06-07. 3. В отделениях и у уполномоченных Финиздательства на местах. 4. В редакции „Экономического Бюллетеня“, Ильинка, 9, 2-ой подъезд, тел. 4-94-72. 5. Во всех отделениях „РОСТА“, агентства „Связь“, Конторы „Двигатель“, издательства „Промпечать“ ВСНХ, конторы „Кооперативный Путь“, „Известий ЦИК“ и др.

167

ЦК Союза Рабочих Полиграфического Производства — Солянка, 12.

ЦК Союза Рабочих Пищ. и Вкус. Пром.— Солянка, 12. Зав. Сибуль, И. М.

ЦК Союза Сахарников — Солянка, 12.

ЦК Союза Рабочих Связи — Солянка, 12.

РИО ЦК СОВТОРГСЛУЖАЩИХ.
МОСКВА,
Солянка, 12, Дворец Труда, комн. 135.
6-а

ЦК Союза Совработников — Солянка, 12.

ЦК Строительных Рабочих — Солянка, 12. Упр. изд. Сарыгин, С. С.

ЦК Текстильщиков — Солянка, 12. Отв. ред. Мухин, Н. П.

ЦК Химиков — Солянка, 12. Зав. Либусь, В. Д.

Центральное Упр. Местного Транспорта НКПС — Новая Басманная, 2. Зав. Якимов, С. В.

Центроархива — Воздвиженка, Ваганьковский пер., 8.

«ЦИТ», изд-во Центрального Института Труда — Петровка, 24.

«Шерсть», ред.-изд. бюро — Никольская, 10. Зав. Черняк, Н. А.

«Школа и Книга», изд-во — Неглинный личская ул., 9.

«Шторм», изд-во группы литераторов — Тверская, 15, кв. 92.

«Экономическая Жизнь», изд-во СТО — Страстной бульвар, 10.

Юридическое Изд-во НКЮ РСФСР — Кузнецкий мост, 7.

«Ясное Утро», изд-во, влад. Флеров — Остоженка, 4.

НИЖЕГОРОДСКАЯ ГУБ.

Губисполкома — г. Нижний-Новгород, Кремль, Дворец Свободы.

«Культура» — г. Нижний-Новгород, Б. Покровка, 14.

Нижгубсоюза — г. Нижний-Новгород, Рождественка, 21.

Нижполиграфа — г. Нижний-Новгород, уг. Варварки и Митровской.

НОВГОРОДСКАЯ ГУБ.

«Красное Знамя», кооперативн. изд. т-во— г. Новгород, Б. Михайловская, 22.

ОРЛОВСКАЯ ГУБ.

«Красная Книга» — г. Орел, уг. Ленинской и Кооперативной, 2.

ПЕНЗЕНСКАЯ ГУБ.

Губземуправления — г. Пенза, Интернациональная, 17.

Губстатбюро — г. Пенза, Интернациональная, 8.

Татарск. Бюро Губкома и Татарск. Отдела по делам национальностей — г. Пенза.

ПСКОВСКАЯ ГУБ.

«Новая Жизнь» — г. Псков, Советская ул., 34.

ПРИМОРСКАЯ ГУБ.

Дальне-Восточн. Сибирское Акц. О-во «Книжное Дело», правление и главная к-ра— г. Хабаровск, Лисуновская ул., 4.

«Красное Знамя» — г. Никольск-Уссурийск, Назаренковская ул., д. бр. Пьянковых.

РЯЗАНСКАЯ ГУБ.

Губернское т-во «Издательство» — г. Рязань, ул. Свердлова, 13.

САМАРСКАЯ ГУБ.

Губкома РКП—г. Самара, Советская, 100.

Самарский Книготоргово-Издательский Отдел Губкома «Губиздат» — г. Самара, Ленинградская, 49.

САРАТОВСКАЯ ГУБ.

Губоно, Изд. отдел — г. Саратов, Театр. площ., 5.

«Луч Правды», Вольское изд. коош. т-во— г. Вольск.

«Саратовские Известия» — г. Саратов, здание Совета, комн. 7—8.

В. З. Яксанова, книгоизд-во — г. Саратов.

СЕВЕРО-ДВИНСКАЯ ГУБ.

«Советская Мысль», изд-во при С.-Двинском Губкоме РКП (б) — г. В. Устюг, Советский проспект, 52.

АКЦИОНЕРНОЕ ОБЩЕСТВО
Северо-Кавказское Краевое Издательство
„СЕВКАВКНИГА"
ПРАВЛЕНИЕ В РОСТОВЕ НА ДОНУ,
ул. Энгельса, 98, телеф.: №№ 7-55 и 2-77.
ПРЕДСТАВИТЕЛЬСТВО В МОСКВЕ,
Богоявленский пер., 4, телеф. № 2-25-64.
Отделения в Краснодаре, Новороссийске, Ставрополе, Майкопе, Ейске, Кропоткине.
Агентства во всех крупных станциях и селах СЕВЕРНОГО КАВКАЗА.
Книги по всем отраслям знания.
КАНЦЕЛЯРСКИЕ и ПИСЧЕБУМАЖНЫЕ ПРИНАДЛЕЖНОСТИ.
Выполнение полиграфических работ всех видов в собственных типографиях.
535

СМОЛЕНСКАЯ ГУБ.

Ред.-Изд. Совет Политуправления Северо-Западного Фронта — г. Смоленск, Штаб Воен. Округа.

«Юный Товарищ», изд-во Губкома РЛКСМ — г. Смоленск, ул. Октябрьской Революции.

ТВЕРСКАЯ ГУБ.

Биржевого Комитета — г. Тверь, площадь Правды.

Губоно — г. Тверь, ул. Радищева, 45.

Губсоюза — г. Тверь, Советская, 42.

Литературно-Художествен. О-ва им. И. С. Никитина — г. Тверь, ул. Желябова, 15/2.

Общества Изучения Тверского Края — г. Тверь, Секретарская, 32.

«Природа и Знание» — г. Тверь, Советская, 25.

ТУЛЬСКАЯ ГУБ.

Губисполкома — г. Тула, ул. Коммунаров, 3.

ЯРОСЛАВСКАЯ ГУБ.

Губкома РКП — г. Ярославль, здание Губкома.

Союза Кооперативов, отделение — г. Ярославль, ул. Социализма, 12.

УРАЛЬСКАЯ ОБЛ.

«Искра», кооперативн. изд. и книготорговое т-во — г. Курган, ул. Свободы, 57.

Общества Изучения Тобольского Севера — г. Тобольск, при музее.

«Уралкнига», акц. о-во по изданию и распространению печатных произведений на Урале — г. Свердловск (б. Екатеринбург), ул. Вайнера, 12.

Шадринского Научного Хранилища — г. Шадринск, ул. К. Маркса, здание хранилища.

СЕВЕРО-КАВКАЗСКИЙ КРАЙ.

Всерокомпома, отделение — г. Ростов н/Д., ул. Фр. Энгельса, 99-б.

«Долой Неграмотность», отделение — г. Ростов н/Д., ул. Фр. Энгельса, 99-а.

Донского Областного Союза — г. Ростов н/Д., Таганрогский просп., 59.

Наркомторга на Ю.-В. России — г. Ростов н/Д., М. Садовая, 21.

«Севкавкнига», Северо-Кавказское краевое партийн. изд-во — г. Ростов н/Д., просп. Семашко, 38.

«Севкавкнига», Черноморское отделение Северо-Кавказск. Краев. партийн. изд-ва — г. Новороссийск, ул. Советов (б. Серебряковская), 37.

«Совюг» — г. Ростов н/Д., Дмитриевская ул., 33.

Экономического Совета — г. Ростов н/Д., Сенная ул., 159.

Юго-Восточная Кооперация — г. Ростов н/Д., ул. Фр. Энгельса, 98.

СИБИРСКИЙ КРАЙ.

Губстатбюро — г. Иркутск, ул. К. Маркса, 39.

Губсоюза — ул. К. Маркса, 47.

Губпрофсовета — г. Красноярск, Советская, 69.

Губ. Товарной Биржи — г. Красноярск, Советская, 96.

Изд-во на паях — г. Красноярск, Советская ул., 57.

Реввоенсовета Зап.-Сиб. Военного Округа — г. Ново-Николаевск.

Сибкрайиздат, Сиб. краевое книгоизд-во (быв. Сибгосиздат) — г. Ново-Николаевск, Красный просп., 19.

Сиббюро ВЦСПС — г. Ново-Николаевск, Семипалатинская ул., 32.

Сибкрайкома РКП (б) — г. Ново-Николаевск, Красный просп., здан. Сибревкома.

Сибсельскосоюза — г. Ново-Николаевск, Октябрьская ул., 19.

ВОТСКАЯ АВТ. ОБЛ.

Вотское Изд. Т-во — г. Ижевск, Коммунальная, 39.

Вотского Областного Исполкома — г. Ижевск, Советская ул., Дом Советов.

ЗЫРЯНСКАЯ АВТ. ОБЛ. (КОМИ).

Облисполкома — г. Устьсысольск, Рабочая ул., 19.

БАШКИРСКАЯ АССР.

«Башкнига», Башкирское книгоиздательск. торговое паевое т-во — г. Уфа, ул. Зенцова, 18.

ТОРГОВЫЙ СЕКТОР
Комбината Издательства и Печати
Т. С. С. Р.

КАЗАНЬ, Б. Проломная, 33/б. Телефон 4-11. Телеграфный адрес: КАЗАНЬ, Татпечать.
Текущие счета Правления Комбината в Казани: в Госбанке № 337, в Промбанке № 44, в Татбанке № 29.

Торговый Сектор Комбината принимает на себя комплектование библиотек **школьных, клубных, передвижек, изб-читален,** а также составление книжных киосков как на **ТАТАРСКОМ**, так и на **русском языках.**

ГРОМАДНЫЙ ВЫБОР

учебной, социально-экономической, детской, педагогической, сельско-хозяйственной литературы и книг для деревни как на **ТАТАРСКОМ**, так и на **русском языках.**

КАЛЕНДАРИ, СПРАВОЧНИКИ, СЛОВАРИ.

Заказы выполняются быстро и аккуратно. ═ Оптовым покупателям обычная скидка.

Требуйте каталоги.

ДАГЕСТАНСКАЯ АССР.

Агитпропотдела, изд-во — г. Махач-Кала, Садовая, 20.

Дагестанский Госиздат — г. Махач-Кала, Буйновская, 38.

КАРЕЛЬСКАЯ АССР.

Карсоюза — г. Петрозаводск, Садовая ул., 4.

Отдела Народного Образования — г. Петрозаводск, Военная ул., здание Центральной больницы.

КРЫМСКАЯ АССР.

Крымское Государственное Изд-во — г. Симферополь, Советская ул., 8.

«Крымский Коллекционер» — г. Севастополь, Матросская, 20.

Редакционно-издательский отдел Политотдела вооружен. сил Черного и Азовск. морей — г. Севастополь, Советская, 4.

НЕМЦЕВ ПОВОЛЖЬЯ АССР.

Немиздат, правление газетного и издательского комбината — г. Покровск, Коммунарная площадь, 4.

ТАТАРСКАЯ АССР.

Комбинат изд-ва и печати Татарск. АССР— г. Казань, Черноозерская, 9.

«Красная Татария», изд-во — Черноозерская уг. Театральной, 3-б.

Наркомзема ТССР — г. Казань, Кремль, здание Наркомзема.

Татарск. Статист. Управления — г. Казань, ул. К. Маркса, 53.

Татсоюза — г. Казань, Б. Проломная, 5.

Художествен. Технич. Института ТССР — г. Казань, ул. К. Маркса, 70.

ЧУВАШСКАЯ АССР.

Чувашское изд-во — г. Чебоксары, М. Советская ул., 15.

УССР.

Г. АРТЕМОВСК. **«Рабочий Донбасса»**, кооперативн. изд-во — ул. Артема, 16.

Г. ЖИТОМИР. **Волынского Губнаробраза**, изд-во — ул. Горсовета, 20.

Г. ЕКАТЕРИНОСЛАВ. **«Горняк»**, изд-во Екатеринославского отдела всеросс. союза горнорабочих.

«Грядущая Смена» («Молодой Рабочий»), изд-во Губкома ЛКСМУ — просп. К. Маркса, 117.

Дорпрофсожа Екатерининск. ж. д.

Екатеринославского Губздравотдела.

Г. КИЕВ. **«Більшовик»**, изд-во Губкома КПБУ (б) — ул. Ленина, 8, Губсельбудынок.

Всеукраинской Академии Наук, изд-во — ул. Короленко, 57.

«Гольфштром», изд-во — ул. Ленина, 6, кв. 1.

Государственного Военного Изд-ва, представительство — ул. Воровского, 25.

Губземуправления, изд-во — Золотоворотская ул., 6.

«Друкарь», изд-во — ул. Воровского, 50.

Киевское Отделение Государственного Изд-ва Украины — ул. К. Маркса.

«Книгоспилка», Всеукраинское кооперативное книгоиздательское и книготорговое т-во, отделение — ул. Ленина, 17.

«Культур-Лига», кооперативн. изд-во — Красноармейская, 43.

Политехнического Института, изд-во — Брест-Литовское шоссе, зд. Ин-та.

Сахаротреста, изд-во — ул. Короленко, 19, кв. 20.

«Слово», изд-во — ул. Свердлова, 19, кв. 6.

Сорабкоп, изд. отдел союза раб. и крестьянск. потребительских о-в — ул. Воровского, 27.

«Спілка», изд-во — ул. Ленина, 5.

«Трибуна на Украине», польское коммунистическое изд-во, правление — ул. Воровского, 38, бывш. гостин. «Красный Киев», комн. 60.

Укр. Метеоролог. Института, изд-во — Софийская, 18.

«Час», изд-во — ул. Короленко, 33; ул. Ленина, 12.

Г. КРЕМЕНЧУГ. **«Кремпечать»**, изд-во и книготорговля при 1-й образцовой госуд. типографии им. Петровского—просп. Ленина.

Г. ОДЕССА. **«Видавництво авторов Украины»**, паевое т-во, отделение изд-ва Всеросс. ком. помощи инвалидам войны — ул. Р. Люксембург, 20.

«Матезис», изд-во—Струдзовский пер., 2.

Научно-Исследоват. кафедры при Губпрофсовете — ул. Барабанова, 10.

Г. ПОЛТАВА. **«Власть Труда»**, изд-во — уг. Ленинской и ул. Шевченко.

Полтавск. Губэкосо и Губисполкома, изд-во.

Г. ХАРЬКОВ. **Всеукраинского Агрономич. О-ва**, изд-во — ул. 1-го Мая, 10.

Всеукр. компома, изд-во — пл. Тевелева, 5.

ВСНХ УССР, изд-во—ул. Либкнехта, 18/20.

«Гарт», изд-во, кооперативн. т-во пролетарских писателей Украины — ул. Либкнехта, 11.

Государственное Изд-во Украины ГИУ — площ. Тевелева, 4.

Гостехиздата, отделение—ул. 1-го Мая, 8.

«Гудок», отделение изд-ва — Московская, 23.

«Книгоспілка», Всеукраинский кооперативный книготорговый и издательский союз, правление — Спартаковский пер. (быв. Шляпный), 6.

«Молодой Рабочий», кооперативн. изд-во при ЦК ЛКСМУ — ул. Равенства и Братства, 21.

Наркомзема УССР, издательский отдел — ул. Либкнехта, 82.

Наркомюста УССР, изд-во — Садово-Куликовская, 9/2.

«Научная Мысль», изд-во, кооперативное т-во — Пушкинская ул., 14.

«Петроград», представительство изд-ва — Спартаковский, 3.

«Пролетарий», кооперативное книгоиздательство при Харьковском Губкоме — ул. Свободной Академии, 5.

«Рух», кооперативное изд-во — ул. 1-го Мая, 10.

Севзаппромбюро ВСНХ, представительство изд-ва — Старомосковская, 53.

«Труд», изд-во — пер. им. Короленко (б. Петровский), 18.

«Укрвоздухпуть», изд-во акц. о-ва воздушных сообщений — Чернышевская, 66.

«Хозяйство Донбасса», изд-во — Дворец Труда, пл. Р. Люксембург, комн. 126.

Центрального Статистического Управления Украины (ЦСУ) — ул. Артема, 3.

«Юный Спартак», изд-во при Всеукраинском О-ве Содействия Юному Спартаку — Советская площ., зд. Губисполкома, комн. 66.

БССР.

Белгосиздат — г. Минск, Советская, 63 (представительство ГИЗ РСФСР).

Белкомпома — г. Минск, Советская, 82 (представительство ГВИЗ).

«Савецкая Белорусь» — г. Минск, площадь Свободы, 23/2.

ЗСФСР.

АЗЕРБЕЙДЖАНСКАЯ ССР.

«Азгосиздат», Госиздат Азербейджана — г. Баку, ул. Шаумяна, 20.

«Бакинский Рабочий», кооперативн. изд-во при Губкоме АКП — г. Баку, ул. Малыгина (быв. Горчаковская), 18.

«Нефтяник», изд-во клуба — г. Баку, ул. Карганова (б. Мариинская), 6.

АРМЯНСКАЯ ССР.

Госиздат Армении — г. Эривань, ул. Абовьяна.

ГРУЗИНСКАЯ ССР.

Госиздат Грузии — г. Тифлис, проспект Руставели, 31.

Закавказского Краевого Райкома—г. Тифлис, Ртищевская, 4.

«Заккнига», кооперативн. т-во — г. Тифлис, просп. Руставели, 24.

«Красная Книга», акц. о-во — г. Тифлис, просп. Руставели, 8.

«Советский Кавказ», акц. изд. о-во — г. Тифлис, просп. Руставели, 8.

Узб. ССР.

Киргизская Научно-Издательская Комиссия при Ревкоме по Управлению Туркобластью—г. Ташкент, просп. К. Маркса, 16.

«Туркпечать», изд-во, акц. о-во—г. Ташкент, просп. К. Маркса, 37.

Узбекский Госиздат при Наркомпросе Узб. ССР (бывш. Средазгосиздат) — г. Ташкент, уг. просп. К. Маркса и Черджуйской, 16.

Управления Водным Хозяйством Средн. Азии — г. Ташкент, Петроградская, 13.

Туркм. ССР.

Туркменгосиздат (Туркменгиз) — г. Полторацк, просп. К. Маркса, Гоголевская-Лабинская.

ТРАНСПЕЧАТЬ

ИЗДАТЕЛЬСТВО Н.К.П.С

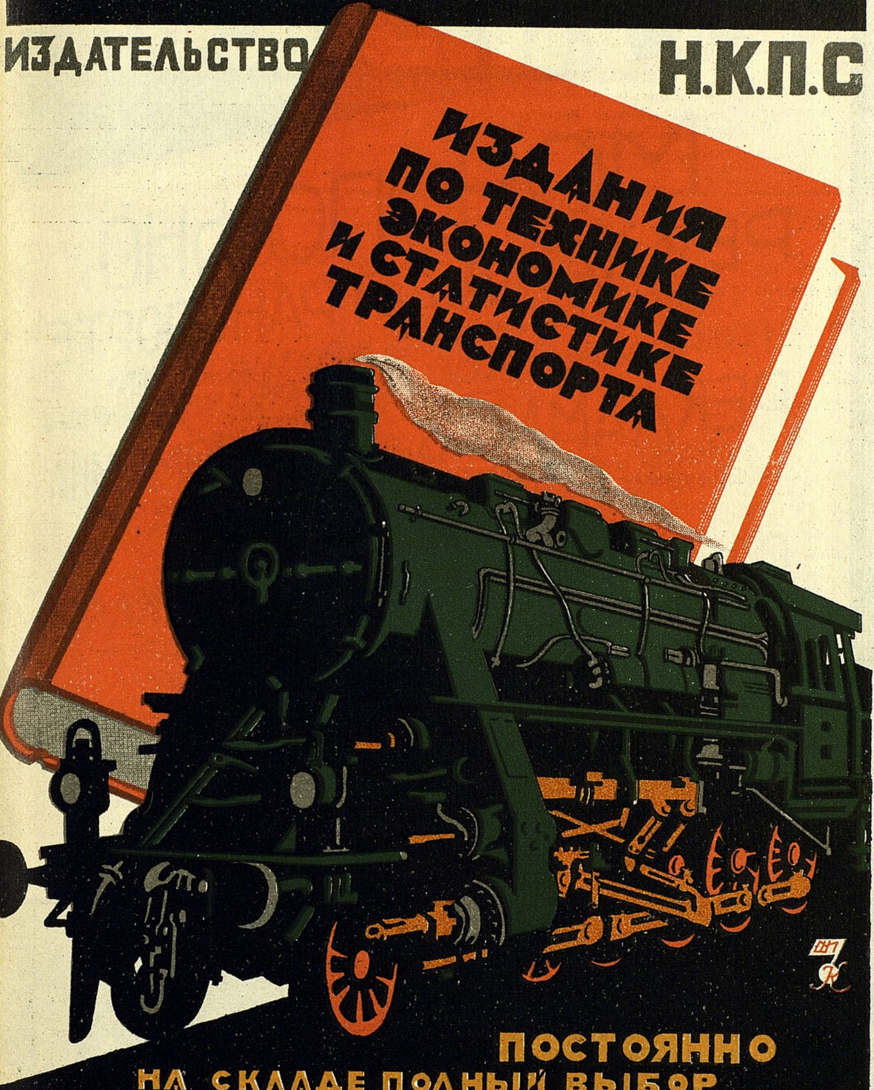
ИЗДАНИЯ
ПО ТЕХНИКЕ
ЭКОНОМИКЕ
И СТАТИСТИКЕ
ТРАНСПОРТА

ПОСТОЯННО
НА СКЛАДЕ ПОЛНЫЙ ВЫБОР
КНИГ ПО ТЕХНИКЕ
ВСЕХ ИЗДАТЕЛЬСТВ

ПРАВЛЕНИЕ МОСКВА, Б. ЛУБЯНКА 15
АГЕНТСТВА И МАГАЗИНЫ ВО ВСЕХ КРУПНЫХ ГОРОДАХ

Гублит №3140 тир. 50000
6я Типо-Литогр. Транспечати Б. Переяславская 48

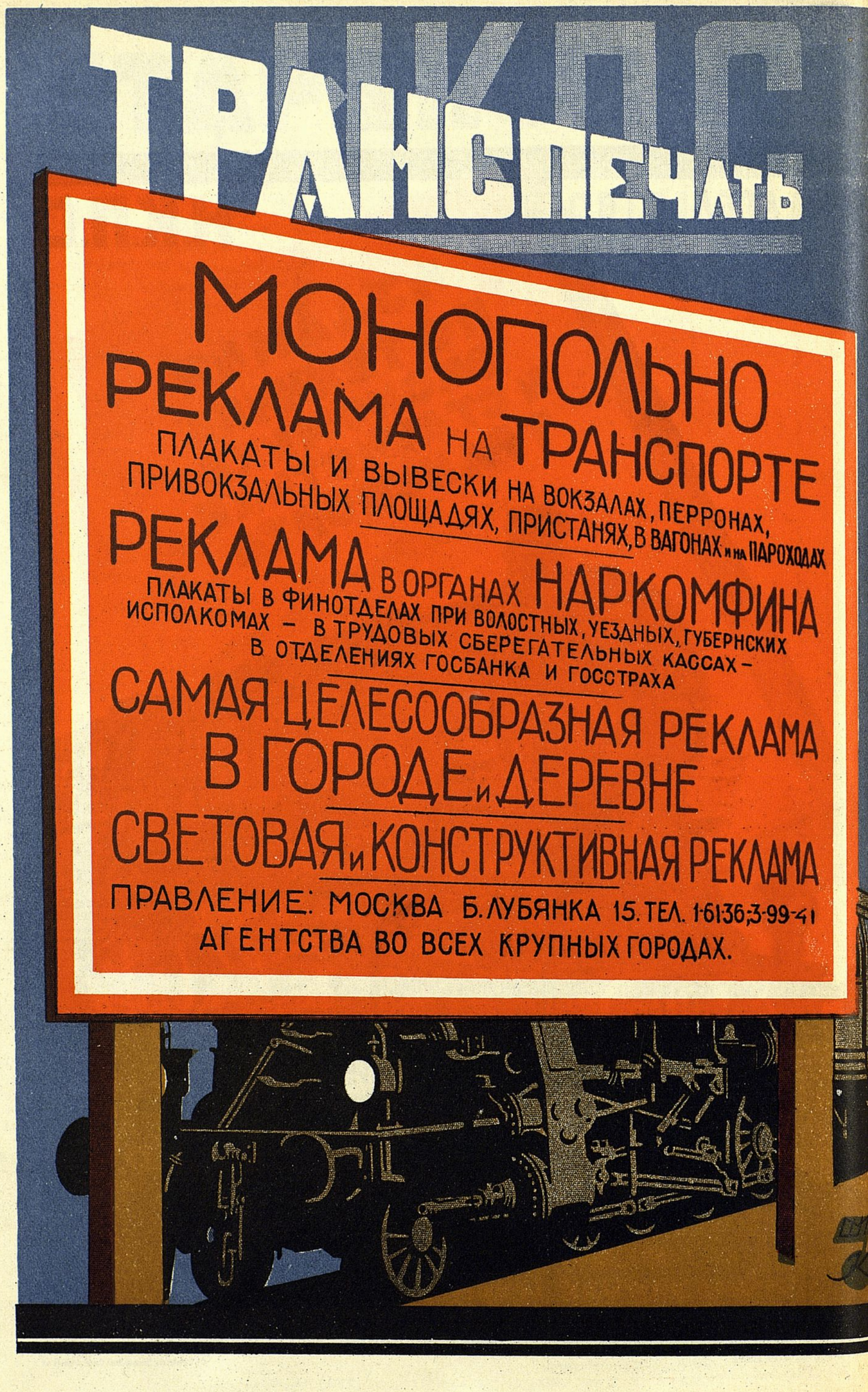

НКПС
ТРАНСПЕЧАТЬ

МОНОПОЛЬНО
РЕКЛАМА НА ТРАНСПОРТЕ
ПЛАКАТЫ И ВЫВЕСКИ НА ВОКЗАЛАХ, ПЕРРОНАХ,
ПРИВОКЗАЛЬНЫХ ПЛОЩАДЯХ, ПРИСТАНЯХ, В ВАГОНАХ и на ПАРОХОДАХ

РЕКЛАМА В ОРГАНАХ НАРКОМФИНА
ПЛАКАТЫ В ФИНОТДЕЛАХ ПРИ ВОЛОСТНЫХ, УЕЗДНЫХ, ГУБЕРНСКИХ
ИСПОЛКОМАХ — В ТРУДОВЫХ СБЕРЕГАТЕЛЬНЫХ КАССАХ —
В ОТДЕЛЕНИЯХ ГОСБАНКА И ГОССТРАХА

САМАЯ ЦЕЛЕСООБРАЗНАЯ РЕКЛАМА
В ГОРОДЕ и ДЕРЕВНЕ

СВЕТОВАЯ и КОНСТРУКТИВНАЯ РЕКЛАМА

ПРАВЛЕНИЕ: МОСКВА Б. ЛУБЯНКА 15. ТЕЛ. 1-61-36; 3-99-41
АГЕНТСТВА ВО ВСЕХ КРУПНЫХ ГОРОДАХ.

ИЗДАТЕЛЬСТВО НКРКИ СССР.
Москва, Ильинка, 21.

ИЗДАЕТ:

1) журналы: **„Хозяйство и Управление“, „Техника Управления“.**
2) Литерат. по научн. орг. труда и производства, инструкции и руководства для адм. и хоз. учр. и предпр. по делопроизводству, счетоводству, учету имущества, рабсилы и др., материалы обследований ЦКК и РКИ.

Конторские книги и бланки для фин. и мат. отчетности адм. учр. по стандартным формам, утвержденным СНК СССР 21 августа 1924 года, для делопроизводства ВИК‘ов и Сельсоветов.

„ИЗВЕСТИЯ Текстильной Промышленности и ТОРГОВЛИ“

Еженедельный журнал,

издаваемый Всесоюзным Текстильным Синдикатом;

по вопросам экономики и техники текстильного производства.

Редактор **Н. А. Алексеев**
и проф. **П. А. Козьмин.**

Адрес: ул. Разина (б. Варварка), дом № 11.

Телеф. 3-10-42.

ЕСЛИ ВАМ СРОЧНО НУЖНЫ: КНИГА (любая русская),

радиоприемник, канцелярские принадлежности, спортпринадлежности, значки, флаги, знамена и проч.

ОБРАЩАЙТЕСЬ В ПОЧТОВО-ПОСЫЛОЧНЫЙ ОТДЕЛ
ГОСУДАРСТВЕННОГО
Военного Издательства.
МОСКВА, Тверская, 15, отдел П.

Почт. посыл. отдел комплектует библиотеки в любую цену по всем отраслям знания.

Заказы исполняются немедленно почтовой посылкой, наложенным платежом.

ЗА ВСЯКОЙ **КНИГОЙ**
ОБРАЩАЙТЕСЬ В
Отдел Почтовых Отправлений
ГОСТЕХИЗДАТА
Москва, Биржевая пл., 4.

Исполнение внимательное и аккуратное.

Школам, учреждениям, организациям и книготорг. предприятиям—установленная **скидка.**

Пересылка при высылке денег вперед—**бесплатно.**

Каталоги и бюллетени—бесплатно.

ВЕСТНИК МЕТАЛЛОПРОМЫШЛЕННОСТИ
НАУЧНО-ТЕХНИЧЕСКИЙ.

Орган Главметалла
и ГУВП‘а ВСНХ СССР.

Обнимает все вопросы металлодобывающей и металлобрабатывающей промышленности.

Издается при участии виднейших научно-технических сил Союза.

ПОДПИСНАЯ ПЛАТА:
на год—24 руб., на 6 мес.—13 руб.

Адрес редакции: Москва, Деловой Двор, 8, под‘езд, 5 этаж, ком. 535.

ИЗДАТЕЛЬСТВО
„ВЗАИМОПОМОЩЬ“.

Издание Центрального Комитета Обществ Взаимопомощи.

Каждый комитет взаимопомощи, кооператив, артель и объединение инвалидов, каждый общественный работник деревни, передовой крестьянин и изба-читальня

должны быть **подписчиками** на журнал **„Взаимопомощь“.**

Журнал будет выходить 2 раза в месяц.

Подписная цена: на 3 мес —85 к., на 6 мес.—1 р. 60 к., на 12 мес.—3 р.

Адрес: Москва, Ильинка, Хрустальный пер., д. № 1, Комитет.

Business-Managers, Cooperators, Tradesmen of the Union of the Soviet Socialist-Republics.

READ:

«Bulletin of the Moscow-Merchandise Exchange».

In the bulletin are daily published all fluctnations ofprices pelating goods to and stocks.

Circumstandial Mercantile Information.

Address of the Editors and offices: Moscow, Ijinka, 6. Building o the Exchange.

Хозяйственники, кооператоры, торгующие Советского Союза

ЧИТАЮТ:

„Бюллетень Московской Товарной Биржи“.

В бюллетене ежедневно печатаются все изменения цен на товары и фонды.

ОБШИРНАЯ ТОРГОВАЯ ИНФОРМАЦИЯ.

Адрес редакции и конторы: Москва, Ильинка 6, здание Биржи.

УСЛОВИЯ ПОДПИСКИ НА
„ГОРНЫЙ ЖУРНАЛ“
на 1926 год.
102-й год издания.
Ежемесячный орган Горного Отдела ГЭУ ВСНХ СССР.
На 1 год — 15 р., на 6 мес. — 9 р., на 3 мес.—5 р.
За границу: на 1 год —25 р. на 6 мес.—15 р.
Для инженеров и техников, членов ИТС Союза Горнорабочих при годовой подписке—10 р., допускается рассрочка—до 1 января 1926 г.—5 р., 1-III—3 р., 1-IV 2 р.
При коллективной подписке через ИТС—по 1 р. в месяц.
Подписка принимается по календарным полугодиям и кварталам.
Цена отдельного номера 2 р.
Ответственный редактор
Е. С. Гендлер.
Адрес: Москва, пл. Ногина, Деловой Двор.

АВИОИЗДАТЕЛЬСТВО

Издает научную техническую и популярную литературу по вопросам авиации, воздухоплаваний и авиационной промышленности.

Ежемесячно выпускает периодические издания:
журнал **„Вестник Воздушного Флота“** и научное приложение к нему:

АДРЕС РЕДАКЦИИ и ГЛАВНОЙ КОНТОРЫ:
Москва, Ильинка, Юшков пер., 10.

Телефоны:
Нач. Издательства 5-20-52; Редакция 4-03-24; Торговый Отдел 2-34-46.

ОТДЕЛЕНИЯ: в **Ленинграде**—Моховая, 37; в **Пензе**—магазин Самоле ; в **Сибири и на Дальнем Востоке**—Омск, Банная, 75; в **Ростове-на-Дону**—Просп. Семашко, 35; в **Средней Азии**—Ташкент, Пушкинская, 2 ; в **Белоруссии**—Минск, пл. Свободы, 3; в **Закавказьи**—Тифлис; на **Урале**—Свердловск и на **Украине** и в **Крыму**—Харьков.

Полный иллюстрированный каталог изданий высылается по первому требованию: организациям и коллективам бесплатно, частным лицам за две семикопеечные марки.

БИБЛИОТЕКА
РОЗНИЧНОЙ ТОРГОВЛИ
ИЗДАНИЕ ЦЕНТРОСОЮЗА МОСКВА

52 ВЫПУСКА
Подписная цена—15 руб.
Подписку и деньги направлять: Москва, Б. Черкасский, 17, Главной конторе газ. „Кооперативный Путь“

„ОХОТНИК“
ежемесячный иллюстрированный
ЖУРНАЛ,
орган Всероссийского Промыслово-Кооперативного Союза Охотников.

Подписная цена на 1926 год:
5 руб.—в год, 3 руб.—полгода.

Допускается рассрочка:
при подписке—3 р., на 1 мес.—2 р.

Заграницу влвое. Годовые подписчики получают в качестве бесплатной премии книги **С. А. Бутурлина:** 1) Дробовое ружье и стрельба из него, 2) пульное охотничье ружье и стрельба из него.

Адрес редакции:
Москва, уг. Никольской улицы и Ветошного ряда, д. № 4/5

Кооперативное Издательство
„СОВРЕМЕННАЯ РОССИЯ“
Москва, Столешников пер., № 6.
Тел. 5-81-49.

Издает художественную литературу и книги по вопросам искусства, комплектует библиотеки по всем вопросам и отраслям знания, как книгами своего издания и других издательств.

Книжный и писчебумажный магазины.

Все для канцелярии и учреждений.

Срочное выполнение типографских заказов.

Высылка почтой и жел. дор.

Льготные условия расчета.

ИЗДАТЕЛЬСТВО
МОСКОВСКОГО СОЮЗА ПОТРЕБИТЕЛЬСКИХ ОБЩЕСТВ
„ГОРОД и ДЕРЕВНЯ“
Москва, ул. 1 Мая (б. Мясницкая), 47.
Заведующий Издательством
и Редактор **Ф. А. Блохин.**
Телефон 3-03-43.
Заведующий Техн.-Хозяйственной Частью **Г. А. Зарницын.**
Телефон 4-67-28.

ПЕРИОДИЧЕСКИЕ ИЗДАНИЯ:
1) Двухнедельный журнал **„ГОРОД и ДЕРЕВНЯ“**
2) Еженедельный Информационный **„БЮЛЛЕТЕНЬ МСПО“**
и 3) Подписное издание **„КООПЕРАТИВНЫЙ ТЕАТР“**
Непереодические:
Книги и популярные брошюры по потребительской кооперации, практическое руководство в работе кооперативов, справочники и т. п.

„ЛЕСОПРОМЫШЛЕННОЕ ДЕЛО“
(выходит ежемесячно)
12 мес.—12 руб.; 6 мес.—7 руб.
(по полугодиям)

„ЛЕСНОЙ РЫНОК“
(выходит от 2 до 4 раза в месяц).
12 мес.—6 р.; 6 мес.—3 р. 50 к.
(по полугодиям).

МОСКВА
Б. Златоустинский пер., д. 7.

„РАБОЧИЙ НАРОДНОГО ПИТАНИЯ“

Ежемесячный журнал.

Издат. Ц. К. Профессионального Союза Рабочих Народного Питания и Общежитий СССР.

Цена отдельного номера 20 к.

Подписка принимается по адресу:

Москва, Солянка, № 12, Дворец
Труда, ЦК НАРПИТ.

ИЗДАТЕЛЬСТВО

„ГУДОК“

Москва, Солянка, 12, тел. 5-08-17

Ежедневная газета „ГУДОК“

ЖУРНАЛЫ:

ИСКРЫ НАУКИ.

РАБКОР-ЖЕЛЕЗНОДОРОЖНИК.

ЖЕЛЕЗНОДОРОЖНИК.

СМЕХАЧ.

Книгоиздательство „ГУДОК“.

Кн. склад—Москва, Козьмодемьянский пер., д. 5. Тел. 2-89-47.

Типография „Гудок“, ул. Станкевича, д. № 7, тел. 3-82-29.

ИЗДАТЕЛЬСТВО

Центрального Комитета Профессионального Союза Рабочих Водного Транспорта

ПРИНИМАЕТ ПОДПИСКУ

на ежедневную газету

„НА ВАХТЕ“

и ежемесячный журнал

„РУПОР“

Москва, Солянка, 12, Дворец Труда,
комната № 120.

Текущий счет в Агентстве Всекобанка при ВЦСПС за № 170.

Ежедневная массовая газета ЦК Союза Советских и Торговых служащих

„НАША ГАЗЕТА“

ПОДПИСНАЯ ПЛАТА:

на 1 мес.—90 к., на 3 мес.—2 р. 55 к., на 6 мес.—5 р. на 12 мес.—9 р. 50 к.

с иллюстр. прилож.:

на 1 мес.—1 р., на 3 мес.—2 р. 80 к., на 6 мес.—5 р., 45 к., на 12 мес.—10 р. 40 к.

Адрес Редакции и Конторы:
Москва, Тверская ул., № 35.

ИЗДАТЕЛЬСТВО

„РАБОТНИК ПРОСВЕЩЕНИЯ“

при ЦК Профессиональн. Союза Работников Просвещения.

[ПРАВЛЕНИЕ:]

Москва, Воздвиженка, 10.
Тел. 4-10-72.

ТОРГОВЫЙ ОТДЕЛ: Тел. 5-72-98.

Отделение в Ленинграде:
Проспект Володарского, д. № 56.

На складе Издательства имеются все без исключения книги в изданий ГИЗ'а.

Книги по всем отраслям знания. Громадный выбор учебников для школ I и II ступени.

МЕЖДУНАРОДНОЕ РАБОЧЕЕ ДВИЖЕНИЕ
№
КРАСНЫЙ ИНТЕРНАЦИОНАЛ ПРОФСОЮЗОВ
№ 9
ИЗДАНИЕ ПРОФИНТЕРНА

УСЛОВИЯ ПОДПИСКИ

на 1926 г.

НА ЖУРНАЛ

„КРАСНЫЙ ИНТЕРНАЦИОНАЛ ПРОФСОЮЗОВ“

на год . . .	10 р.	50 к
„ 6 мес. . .	5 „	50 „
„ 3 мес. . .	2 „	85 „
Отд. № . . .	1 „	— „

НА БЮЛЛЕТЕНЬ

„МЕЖДУНАРОДНОЕ РАБОЧЕЕ ДВИЖЕНИЕ“

на год–6 р. 25 к.; на 6 м.–3 р. 25 к; на 3 м.–1 р. 70 к.; отд. № 15–к.

Подписка принимается Издательством Профинтерна:
Москва, Солянка, 12, Дворец Труда, всеми почт.-телегр. конторами СССР и его представительствами.

Издательство ЦК Союза Строителей

Газета строительных рабочих

„ПОСТРОЙКА“

выходит два раза в неделю, с бесплатным приложением юмористического журнала

„КИРПИЧ“

Условия подписки:

3 мес.—72 к., 6 мес—1 р. 44 к.

ЖУРНАЛ **„СТРОИТЕЛЬ“**

Орган изд. ЦК Союза Строителей

3 мес.—60 к., 6 мес.—1 р. 20 к.

Адрес: Москва, Солянка, 12,
Дворец Труда. Телеф. 5-93-14.

ИЗДАТЕЛЬСТВО

„Работник Искусств“

РЕДАКЦИЯ и КОНТОРА:
Солянка, 12, Дворец Труда,
5-й этаж, комн. 231. Тел. 5-08-37.

ИЗДАЕТ:

Двухнедельный иллюстрированный журнал

„ВЕСТНИК“ РАБОТНИКОВ ИСКУССТВ“

Орган ЦК Всерабиса.

Репертуарную библиотеку.

СБОРНИКИ. РУКОВОДСТВА. СПРАВОЧНИКИ.

Открыта подписка на 1926 год

на еженедельный журнал

„МЕТАЛЛИСТ“

48 №№ в год.

Подписная цена: На 1 мес.—30 к., на 6 мес.—1 р. 75 к., на 1 год—3 р. 50 к.

2) на еженедельный журнал „МЕТАЛЛИСТ“ с двухнедельным приложением

„Техника и Металлист“

всего 72 №

Подписная цена: на 1 мес.—55 к., на 6 мес.—3 р., на 1 год—6 р.

Заказы и деньги адресовать:
Москва, Солянка, 12, Дворец Труда, комн. 312, Издательский Отдел ЦК Союза металлистов.

ГАЗЕТА

„Голос Текстилей“

ИЗДАНИЕ

Центрального Комитета Союза Текстильщиков.

РЕДАКЦИЯ и КОНТОРА:

Москва, Солянка, 12, Дворец Труда, комн. 437.

РЕДАКЦИЯ ГАЗЕТЫ

„ПИЩЕВИК“

ОРГАН ЦЕНТРАЛЬНОГО КОМИТЕТА СОЮЗА РАБОЧИХ ПИЩЕВОЙ и ВКУСОВОЙ ПРОМЫШЛЕННОСТИ СССР.

АДРЕС:

МОСКВА, Солянка, 12,
Дворец Труда, комн. 251.

Тел. 3-83-28.

ИЗДАТЕЛЬСТВО

ЦК МЕДСАНТРУД.

МОСКВА,
Дворец Труда, 4-й эт., ком. 448.

ОТКРЫТА ПОДПИСКА

на 1926 г. на журнал

„Медицинский Работник“,

специальный иллюстрированный профессиональный орган ЦК Медсантруд.

ПОДПИСНАЯ ЦЕНА:

на 1 г.—5 р.; на $1/2$ г—2 р. 50 к.; на 3 м.—1 р. 30 к.

ЦК СВЯЗИ

Книжный склад. Исключительный выбор книг по ЭЛЕКТРОТЕХНИКЕ,

НОТ, бухгалтерии, стенографии, ремеслам, новым языкам.

Все книги по почтовому делу, телеграфии, телефонии, радио.

Отдел ЭСПЕРАНТО.

Русские и иностранные книги.

Книги высылаются с налож. платежом, при высылке задатка в 50%.

Требования и деньги направлять:
Книжному складу ЦК СВЯЗИ.
Москва, Солянка, 12, Дворец Труда.

„ГОЛОС КОЖЕВНИКА“

Орган Профессиональн. Союза Рабочих-Кожевников СССР.

Освещает вопросы союзной работы, производства, жизнь и быт рабочих кожевников, обувщиков, щетинщиков, меховщиков, шорников, и др. родственных профессий в СССР и заграницей.

Журнал выходит 3 раза в месяц размером в $1^1/_2$ печатных листа (24 страницы).

Цена отдельного номера 10 к.

ПОДПИСНАЯ ПЛАТА:

на 1 мес.—30 к.; на 3 мес.—85 к.; на 6 мес.—1 р. 90 к.; на год—3 р.

Подписка принимается в Редакции (непосредственно и по почте) и во всех фабзавкомах, отделениях и губ. и обл. отделах союза кожевников.

Адрес редакции и конторы: Москва, Солянка, 12, Дворец Труда, 5-й этаж, комн. 569/252. Телеф. № 5-08-09.

ИЗДАТЕЛЬСТВО

ЦК профсоюза химиков СССР.

ВЫПУСКАЕТ:

1. Газету

„РАБОЧИИ ХИМИК“

Подписная плата — 20 коп. в месяц.

2. **Бюллетень Центрального Комитета ВСР Химиков.**

АДРЕС:

МОСКВА, Солянка, 12,
Дворец Труда, комн. 453.

В. Периодические издания

РСФСР.

ГАЗЕТЫ.

АКТЮБИНСК. «Степная Крестьянская Газета». Отв. ред. А. Серебренников. Еженед. Губкома РКП (б), Губиспол. и Губпрофсовета. — 20 коп. в мес.

АЛАТЫРЬ. «Трудовая Газета». Орган Алатырского Укома и Уисполкома. Отв. ред. В. Смирнов. 3 раза в нед. — 50 коп. в мес. Ред. и Конт.: Вокзальная, 18.

АЛМА-АТА. «Джетысуйская Искра». Орган Джетысуйск. Губ. Совета Проф. Союзов. 2 раза в неделю. — 50 коп. на 1 месяц. Ред. и Конт.: Гоголевская, помещение газеты «Тльчи».

АНЖЕРСКИЕ КОПИ. «Коммуна». Ежедн. газ. Орган Райкома РКП, Рудкома ВСГ, Райупр., Райисполкома и ЦРК. Отв. ред. Б. Голубчик. — 1 руб. 25 коп. на 3 мес. Ред.: Анжерские Копи, Томск. губ.

АРДАТОВ. «Трудовая Коммуна». Орган Ардатовск. Укома РКП (б) и Уисполкома Ред. М. Матрохин. — 35 коп. в мес.

АРМАВИР. «Трудовой Путь». Орган Армокрпарткома, Исполкома и Совпрофа. Ред. С. М. Аникин. Ежедн. — 1 руб. в мес. Ред. и конт.: Армокрпартком.

АРХАНГЕЛЬСК. «Волна». Ежедн. газ. Арханг. Губкома РКП (б), Губисполкома, Губпрофсовета и Горсовета. Ред. Д. Ершов — Архгубисполком. — 1 руб. 75 коп. в мес. Ред. и Конт.: пр. Павлина-Виноградова, 44.

«Комсомолец». Еженед. газ. Архангельского Губкома РЛКСМ. Прилож. к «Волне». Ред. В. Олишев. — Ред.: ул. Павлина Виноградова, 70, Губком РЛКСМ.

«Северная Деревня». Еженед. приложение к «Волне». Ред. Д. Ершов — Архгубисполком. — 1 руб. 50 коп. на год. Ред.: газета «Волна».

«Смычка». Газета рабкоров и селькоров Архангельск. губ. Беспл. прилож. к газ. «Волна».

АСТРАХАНЬ. «Коммунист». Орган Астрах. Губкома РКП, Губиспол. и Губпрофсовета. Ежедн. — Изд-во «Коммунист». — 1 руб. в мес. Изд-во: угол Братской и им. Ст. Халтурина.

«Новая Деревня». Орган Астрахан. Губкома РКП (б). 2 раза в нед. — 15 коп. в мес. Ред.: Братская ул., изд. «Коммунист».

«Профжизнь». Беспл. прилож. к газ. «Коммунист». — 2 раза в нед.

«Рабоче-Крестьянский Союз». Еженед. газета. Бесп. прилож. к газ. «Коммунист» подписчикам деревни. — Изд-во «Коммунист». Ц. № 5 коп.

«Рупор Комсомола». Орган Астрахан. Губкома РЛКСМ. 4 раза в мес.—15 коп. в мес. Конт.: Братская ул., д. Изд-ва «Коммунист» (б. Казачий пансион).

БАЛАКОВО. «Смычка». Орган Балаковск. Горкома РКП, Горсовета и Райпрофбюро. Зам. отв. ред. А. Бурмистров. 2 раза в нед.— Ц. № 7 коп. Ред.: Коммунистическая, 65.

БАЛАШОВ. «Борьба». Газета Уездкома РКП и Уисполкома. Ред.: М. С. Гельфанд. Три раза в нед. — 50 коп. в мес. Конт.: Балашов, Типография.

БАРНАУЛ. «Алтайский Крестьянин». Еженедельн. крест. газ., издаваем. Алтайск. Губкомом РКП (б). — 30 коп. в мес. Конт.: ул. Короленко, 87.

«Красный Алтай». Орган Губкома РКП, Губисполкома и Губпрофсовета. Ежедн. — 2 руб. 75 коп. на 3 мес.; в сел. местности— 3 руб. Ред. и Конт.: ул. Короленко, 87.

«Крестьянская Молодежь». Еженед. орган Алтайск. Губ. Ком-та РЛКСМ. — 15 коп. в мес. Ред.: ул. Короленко, 87.

«Молодежь Алтая». Еженед. орган Алтайского Губ. Ком-та РЛКСМ. Ред. Г. Чучкалов.—25 коп. в мес. Ред.: ул. Короленко, 87.

БАТАЛПАШИНСК. «Горская Жизнь». Орган Карачаево-Черкесского Обл. Орг. Бюро РКП (б) и Обл. Исполкома. Отв. ред. В. Васильев. Еженед. — 3 руб. 50 коп. в год. Ред. и Конт.: Соборная, 25.

БАШАНТА. «Ик Дербет (Большой Дербет)». Еженед. орган Больше-Дербетовск. Улускома РКП (б), УИК'а и Профбюро Калмыцкой области. — 2 руб. на 6 мес. Ред.: Ставка Башанта Больше-Дербетовского улуса Авт. Калмыцкой области.

БЕЖЕЦК. «Бежецкая Жизнь». Орган Бежецк. Укома РКП и Уисполкома. — 3 раза в нед. — 1 руб. 50 коп. на 3 мес. Ред.: ул. К. Маркса, 42.

БЕЛГОРОД. «Трудовой День». Орган Белгородск. Уисполкома, Укома РКП (б) и Упрофбюро. Ред. И. Смахтин. — 3 раза в нед.—75 к. в мес. Ред. и Конт.: ул. Красина, 28 (почта).

БИРСК. «Бирская Правда». Еженед. газета. Орган Бирского Канткома РКП (б) и Бирского Кантисполкома. Отв. ред. Евстифьев. — 10 коп. в мес. Ред.: уг. Интернациональной и Мал. Итальянской, помещ. Кантисполкома.

БИЙСК. «Звезда Алтая». Орган Бийуисполкома и Бийукома РКП (б). Ежедн. — 80 к. в мес. Ред.: Татарская ул., № 95.

БЛАГОВЕЩЕНСК. «Амурская Правда». Орган Амурск. Губкома РКП, Губисполкома и Губпрофсовета. Ред. В. Л. Абрамович. Еженед. — 11 руб. в год. Ред. и Конт.: Ленинская ул., уг. Интернацион. пер., д. 5.

«Крестьянская Жизнь». Еженед. с.-хоз. и полит. газ. Ред. В. Л. Абрамович. — Изд. «Амурской Правды».—1 руб. 80 коп. в год. Род. и Конт.: Уг. Ленинской ул. и Интернационального пер.

«Молодая Гвардия». Еженед. газ. раб.-крест. молодежи. Орган Амурского Губкома РЛКСМ. Ред. И. Быков. — 25 коп. в мес. Ред.: Зейская ул., против Интернациональн. пер., 171.

БОГУЧАР. «Советский Путь». Орган Богучарского Укома РКП (б), Уисполкома и Упрофбюро. — 2 раза в нед. — 60 коп. на 3 мес. Ред. и Конт.: Ул. К. Маркса, 21.

БОДАЙБО. «Комсомольский Набат». Орган Район. Ком-та РЛКСМ. Еженед. — 20 коп. в мес. Ред.: Ул. Стояновича.

«Ленский Шахтер». Орган Комитетов РКП (б) и ВСГ и Исполкома Совета Бодайбинск. промышл. района. Отв. ред. Н. Филатов. — 1 руб. в мес. Ред.: ул. Отоскевича.

БОРИСОГЛЕБСК. «Голос Пахаря». Крестьянск. газ. Орган Борисоглебск. Укома РКП и Уисполкома. Ред. В. Князев. — 2 раза в нед.—Борисоглебск. Уком и Уисполком.—60 коп. в мес. Ред.: Ул. Свободы, 79.

БОРОВИЧИ. «Красная Искра». Орган Борович. Уездкома РКП (б) и Уисполкома. Ред. А. И. Кожевников. — 2 раза в нед. — 45 коп. в мес. Ред. и Конт.: Заводская Сторона, Новгородская ул., 1.

БРОННИЦЫ. «Красное Знамя». Орган Бронницк. Укома РКП, Уисполкома, Упрофбюро и кооперативн. организ. — 1 руб. 75 коп. в год. Ред. и Конт.: Советская ул. Подписка принимается: С. Раменское. Ф-ка д. № 1.

БРЯНСК. «Брянский Рабочий». Ежедн. газ. Орган Губкома РКП, Губисполкома и ГСПС. Ред. А. Новиков. — 2 руб. 75 коп. на 3 мес. Ред. и Конт.: уг. ул. III Интернационала и Адлера.

«Молодой Пролетарий». Газ. раб.-крест. молодежи. Орган Брянск. Губкома РЛКСМ. Двухнед. прилож. к газ. «Брянский Рабочий». — Ц. № 5 коп.

«Наша Газета». Еженед. газета Брянского Губома РКП (б), Губисполкома и Губпрофсовета. — Ц. № 3 коп. Ред. и Конт.: ул. III Интернационала.

БУГУРУСЛАН. «Луч Коммуны». Орган Бугурусланск. Уездкома РКП (б), Уисполкома, Упрофбюро, Селькредсоюза и ЕПО. Ред. И. А. Лазарев. — 2 раза в нед. — 40 коп. в мес. Ред.: Полевая ул., 80.

БУЗУЛУК. «Землероб». Газ. Бузулукск. Уездкома РКП (б), Уисполкома и Профсоюзов. Ред. Панасюк. — 3 раза в нед. — Уисполком. — 5 руб. 50 коп. в год. Конт. и Ред.: Бузулук, Сам. губ.

«Наш Голос». Отв. ред. Е. Толстых. — 2 раза в мес. — 70 коп. на 3 мес. Ред.: Казенное здание, 96, газ. «Наш Голос».

БУЙ. «Буйский Работник». Орган Буйск. Укома РКП (б) и Уисполкома. Еженед. — 2 руб. 40 коп. в год. Ред.: ул. Октябрьской Революции, 6.

ВАЛУЙКИ. «Новый Путь». Трехдн. рабоче-крест. газ. Валуйского Укома РКП (б), Уисполкома Советов и Упрофбюро. Отв. ред. Атаманиченко. — Ц. № 4 коп.

ВЕЛИКИЕ ЛУКИ. «Молодая Деревня». Орган Великолуцк. Укома РЛКСМ. Прилож. к газ. «Наш Путь». — 2 раза в мес. Ред.: Пушкинская, 5.

ВЕЛИКИЙ УСТЮГ. «Советская Мысль». Орган С.-Двинских Губкома РКП, Губисполкома и Губпрофсовета. Отв. ред. С. Соколов. Изд-во «Сов. Мысль» при С.-Двинском Губкоме РКП (б). — 2 руб. 65 коп. на 3 мес. Ред. и Конт.: Советский пр., 42.

ВЕЛИЖ. «Велижский Труженик». Еженед. газ. Орган Укома РКП (б), Уисполкома и Упрофбюро. — 1 руб. 20 коп. на 6 месяцев. Ред.: Советская площ., Уком РКП (б).

ВЕРХНЕУДИНСК. «Бурятский Комсомолец». Еженед. раб.-крест. газ. молодежи. Орган Бурят-Монгольского Обкома РЛКСМ, Буробкома РЛКСМ—30 коп. в мес. Ред. и Конт.: Монгольская ул., Буробком РЛКСМ.

«Бурят-Монгольская Правда». Ежедн. газ. Орган Буробкома РКП (б) и БурЦИК'а. Ред. Г. С. Мулаков. — 1 руб. в мес. Ред.: Центросоюзная, 6.

«Скотовод и Пахарь». Изд. газ. «Бурят-Монгольская Правда». Ред. Г. С. Мулаков. Еженед.

ВИТЕБСК. «Витебская Крестьянская Газета». Еженед. издание Витебского Окружн. Комитета РКП (б). Отв. ред. М. Горный (Иванькович). — 20 коп. в мес.

ВЛАДИВОСТОК. «Известия Приморского Губернского Исполнительного Комитета Советов Рабочих, Крестьянских и Красноармейских Депутатов». Еженед. офиц. орган Примгубисполкома. Ред. Крещановский. — Ц. № 15 коп.

«Красное Знамя». Орган Приморск. Губкома РКП (б), Губисполкома и Губпрофсовета. Отв. ред. Н. К. Новицкий. — 13 руб. 50 коп. в год. Ред. и Конт.: Ленинская, 43 (б. Светланская).

«Красный Молодняк». Еженед. газ. рабоч., крест. и военморск. молодежи. Орган Приморск. Губкома РЛКСМ. Зам. ред. И. Стремоусов. — Ц. № 10 коп. Конт.: Ул. Ленина, 43.

«Приморский Крестьянин». Орган Губкома РКП и Губисполкома Приморск. губ. Ред. И. П. Леушин. — 2 раза в нед. — «Красное Знамя». — 1 руб. 40 коп. на 3 мес. Ред.: ул. Ленина, 41.

На английском языке.

«The Red Seaman of Asia». Bulletin of the International Seamens's Club. Red International of Labor Unions.

ВЛАДИКАВКАЗ. «Власть Труда». Орган Владикавк. и Суженского окрисполкомов. Ред. С. Сушко. Ежедн.—1 руб. в мес. Ред. и Конт.: уг. ул. Коминтерна и Пролетарского пр.

«Новь». Еженед. крест. газ. Ред. И. Осьмов. — Владимир. — 30 коп. в мес. Ред.: дом Губкома.

ВЛАДИМИР. «Призыв». Ежедн. газ. Владимирского Губкома РКП (б), Губисполкома и Губпрофсовета. Ред. И. Осьмов.—10 руб. в год. Ред.: д. Губкома РКП (б).

ВОЛОГДА. «Красный Север». Ежедн. газ. Вологодских Губкома РКП, Губисполкома и Губпрофсовета. Ред. А. А. Субботин. — 1 руб. в мес. Ред. и Конт.: ул. Урицкого и набережн. р. Золотухи, д. б. Михайлова.

«Крестьянская Жизнь». Еженед. газ. Ред.: В. Рябин. Губком РКП, тип. Акц. Об-ва «Северный Печатник» — 90 коп. на 6 мес. Ред. и Конт.: Дом Союзов, 3-й этаж.

«Ленинские Внучата». Двухнед. газ. юных пионеров. Орган Вологодских Губкома РЛКСМ и Губбюро ДКГ. Отв. ред. И. Макаровский. 1 руб. 10 коп. в год. Ред.: Губком РЛКСМ.

«Юный Строитель». Еженед. газ. рабоче-крест. молодежи. Изд. Вологодск. Губкома РЛКСМ. Отв. ред. Д. Чекулаев. 1 р. 50 к. на 6 мес. Ред. и Конт.: Губком РЛКСМ.

ВОЛОКОЛАМСК. «Красный Пахарь». Изд. Волоколамского Укома РКП, РЛКСМ, Упрофбюро и кооперации. Ред. М. И. Левин. 2 раза в нед. — 35 коп. в мес. Ред. и тип. газ. «Красный Пахарь».

ВОЛХОВСТРОЙ. «Волховский Труженик». Орган Волх. Уездкома РКП(б), Уисполкома и Упрофбюро. Два раза в нед. — 1 руб. на три мес. Ред.: Волховстрой, Ленинградск. губ.

ВОЛЬСК. «Луч Правды». Ежедн. рабоче-крестьянск. газ. Орган Вольского Укома РКП, Уисполкома и Упрофбюро. Зам. ред. И. Савельев. Изд. Т-во — 70 коп. на мес., без прилож. Ред.: уг. Красн. и Коммунальн. ул., 1.

ВОРОНЕЖ. «Будь Готов!». Еженед. орган Воронежск. Губкома РЛКСМ и Губбюро Юных Пионеров. — 40 коп. на 3 мес. Ред.: Просп. Революции, 26/28.

«Воронежская Коммуна». Ред. М. И. Лызлов. Ежедн. — Губисполкома и Губпарткома. 1 руб. 15 коп. в мес. Ред. и Конт.: Проспект Революции, 21.

«В Помощь Вожатому». Орган Губкома РЛКСМ и Губбюро Ю. П. Двухнед. прилож. к газ. «Будь Готов!». Ред. газ. «Будь Готов!».

«Комсомолец». Орган Воронежск. Губкома РЛКСМ. Отв. ред. Н. Науменко, Ф. Паринов. — 25 коп. в мес., в пределах губернии 20 коп. Ред.: Просп. Революции, 26/28.

«Наша Газета». Изд. для крест. Воронежского Губкома РКП(б) и Губисполкома Советов. Ред.: Г. Окулов. 2 раза в нед. — 25 коп. в мес. Ред.: Просп. Революции, 21.

ВОСКРЕСЕНСК. «Голос Деревни». Орган Воскресенск. Укома РКП(б), Уисполкома. Упрофбюро и кооп. организаций. Еженед. Отв. ред. Б. Сергеев. Ред.: Советская, 1.

ВЫТЕГРА. «Крестьянское Слово». Орган Вышегорск. Уездисполк., Уезд. Ком-та РКП и Упрофбюро. Еженед. изд. — 1 руб. 35 коп. на 3 мес. Ред.: Просп. Ленина, Уком РКП, комн. № 1.

ВЫШНИЙ ВОЛОЧЕК. «Наш Край». Орган Вышневолоцкого Укома РКП и УИК. Отв. ред. Владимирский. — Ц. № 4 коп. Ред. и Конт.: Проспект Советов, 22.

ВЯЗЬМА. «Товарищ». Ежедневн. орган Вяземского Укома РКП, Уисполкома и Упрофбюро. Ред. И. Афанасьев. — 1 руб. в мес. Ред.: Советская площ.

ВЯТКА. «Вятская Правда». Орган Вятск. Губкома РКП, Губисполкома и Губпрофсовета. Отв. ред. Б. Цыганов. — 5 руб. 20 коп. на 6 мес. Ред. и Конт.: ул. Коммуны, 17 (б. Московская).

ГАЛИЧ. «Плуг и Молот». Орган Галичск. Укома РКП (б) и Уисполкома. 2 раза в нед. — 2 руб. 50 коп. на 3 мес. Ред. и Конт.: ул. Луначарского, 1.

ГДОВ. «Деревенская Газета». Изд. Гдовск. Ком-та РКП(б) и Гдовск. Исполкома. Ред.: ул. Никитина, 3.

ГЛАЗОВ. «Красный Пахарь». Орган Глазовск. Укома РКП(б). Уиспол. и Упрофбюро Вотобласти. Ред. В. Шанько. 2 раза в нед.— Уисполком. — 40 коп. в мес. в городе. Ред. и Конт.: угол Первомайской и Мол. Гвардии, д. Местхоза, 99.

ГОМЕЛЬ. «Искра Ильича». Еженед. газ. детских коммунист. групп при Гомельском Губкоме РЛКСМ. Отв. ред. В. Малев. — 50 коп. на 6 мес. Ред.: ул. Коммунаров, Дом Советов и Союзов, комн. 26.

«Набат Молодежи». Газ. рабоч.-крест. молодежи. Орган Гомельск. Губкома РЛКСМ. Ред. А. Брискер. 2 раза в нед. — 2 руб. 40 коп. на 6 мес. Ред.: ул. Коммунаров, дом Советов и Союзов, комн. 26.

«Новая Деревня». Крест. газ. Гомельск. Губкома РКП. Ред. А. Коссой. 2 раза в нед. — 2 руб. 40 коп. на 6 мес. Ред.: Советская, 1.

«Полесская Правда». Орган Гомельского Губкома РКП, Губисполкома и Губпрофсовета. Ред. М. Поляков. — 5 руб. 60 коп. на 6 мес. Ред.: Трудовая, 9.

ГРОЗНЫЙ. «Грозненский Рабочий». Ежедневн. массовая рабоч. газ. Орган Грознен. Окружн. Ком-та РКП(б), Совета Профсоюзов и Исполкома. 7 руб. в год. Ред.: Первомайская ул., 2.

ГУРЬЕВ. Рабочая Правда». Орган Гурьевск. Укома, Уисполкома и Упрофбюро. Отв. ред. Я. Бабин. 2 раза в нед. — 1 руб. в мес. Ред.: Сламихинская ул., Типография.

ДМИТРОВ. «Дмитровский Край». Орган Дмитровск. Укома РКП, Уисполкома и Упрофбюро. Еженед. — 30 коп. на 3 мес. Ред.: Уком РКП(б).

ЕГОРЬЕВСК. «Егорьевская Деревня». Еженед. крестьянск. газ. Укома РКП и Уисполкома. Отв. ред. Б. Закройщик. — Ц. № 3 коп.

«Красный Путь». Орган Укомов РКП и РЛКСМ, Уисполкома и Упрофбюро. Отв. ред. Б. Закройщик. Ред.: ул. Островского, 19.

ЕЛЕЦ. «Ленинская Смычка». Еженед. крестьянск. иллюстр. газ., орган Елецк. Укома РКП(б) и Уисполкома. Отв. ред. Ю. Л. Гершовский. — 25 коп. в мес. Ред.: ул. Ком. и Сад. пр., 2 эт., 1 Гостип.

«Набат». Орган Елецкого Укома РКП(б) и Уисполкома. Отв. ред. Ю. Л. Гершовский.—Уисполком и Уком. Ред.: 1-я Гостип. уг. ул. Ком. Сад. пр., 2 эт.

Ред.: Ул. Коммунаров, 49.

ЕЙСК. «Искра Молота». Еженед. Ейское прилож. к газ. «Молот». Орган Крайкома РКП(б). Ред. Ейское Отд. Газ. «Молот».— Ред.: ул. Коммунаров, 49.

«Трудовое Знамя». Еженед. газ. Ейского Райкома РКП(б). — Ц. № 5 коп. Ред.: ул. Коммунаров, 49.

ЗВЕНИГОРОД. «Красный Луч». Еженед. газ. Звенигородского Укома РКП(б), Уисполкома и Профбюро. Ред. З. Сталин. — 1 р. на 6 мес. Ред.: Звенигород, Моск. губ., Уком партии.

«Пролетарская Мысль». Орган Златоустов. Окружкома РКП, Окрисполкома и Райкома ВСРМ. Отв. ред. Н. З. Новогрудский. Ежедн. — Златоуст. — 55 коп. в мес., с прилож. — 65 коп. Конт.: Никольск., 26.

ИВАНОВО-ВОЗНЕСЕНСК. «Наше Знамя». Орган Иваново-Вознесенск. Губ. Бюро Пролетарск. Студенчества. — Ц. № 7 коп. Ред.: Степановская, Студом.

«Рабочий Край». Орган Ив.-Возн. Губернских и Городск. Советов, Губкома РКП и Губпрофсовета. Книгоизд. Т-ва «Основа».— 90 коп. в мес. Ред. и Конт.: Михайловск. ул.

«Юный Текстильщик». Орган Ив.-Возн. Губкома РЛКСМ. Отв. ред. Редколлегия. Еженед. Книгоизд. Т-во «Основа» — 25 коп. в мес., с газ. «Рабкрай» 20 коп. Ред. и Конт.: д. газ. «Рабочий Край».

ИЖЕВСК. «Голос Крестьянина». Еженед. газ. Изд. «Ижевской Правды». Ижевск. изд. 1 руб. 20 коп. в год с прилож. Ред.: Советская, 5.

«Ижевский Металлист». Двухнед. газ. Орган Ижрайзавкома и Ижевского Ц. Р. Кооператива. Ред. Д. Рябов. — Ижрайзавком ВСРМ и ЦРК. Ред.: Ижрайзавком ВСРМ.

«Ижевская Правда». Орган Обкома РКП, Обисполкома, Обпрофсовета и Ижевского Гор. Совета Воткинской Авт. Обл. Ред. И. Ворошилин. Ежедн. — 8 руб. на год с прилож., без прилож. 7 руб. Ред. и Конт.: Советская, 9.

«Ленинская Смена». Еженед. газета Вотского Обкома РЛКСМ. Отв. ред. Марпург.— 15 коп. в мес.

ИЖМА. «Красная Печора». Орган Ижмо-Печорского Уисполкома и Укома РКП(б). Отв. ред. М. Соколов. 2 раза в нед.—6 руб. в мес., вместе с «Роста». Ред.: с. Ижма, Зыр. Авт. Обл. — Уком.

«Роста». Прилож. к газ. «Красная Печора». Ред. М. Торопов. Ежедн. — Ц. № 5 коп.

ИРБИТ. «Бюллетень Ирбитского Окружного Исполнительного Комитета Советов Раб., Крест. и Красноарм. Депутатов». Отв. ред. А. Костарев. 4 раза в мес. — 60 коп. в мес. Ред.: Окрисполком.

ИРКУТСК. «Власть Труда». Орган Иркутск. Губкома РКП(б), Губисполкома и Губпрофсовета. — Ц. № 5 коп. Ред. и Конт.: ул. К. Маркса, 17.

«Комсомолия». Еженед. газ. рабоч.-крест. молодежи. Орган Иркутск. Губкома РЛКСМ. Ред. Громов. Ред.: уг. ул. К. Маркса и 5-й Красноармейской.

«Красный Пахарь». Еженед. крестьянск. газ. Орган Иркутск. Губкома РКП и Губисполкома. Ред.: И. А. Гольдберг, Губком РКП, Губисполком и Губпрофсовет. — 15 к. в мес. Ред.. ул. К. Маркса, 17.

«Кузнецы Грядущего». Двухнед. орган ячеек РКП(б), РЛКСМ и Профбюро ВУЗ. Ред.: И. М. Гольдберг, Ячейка РКП(б) и Профбюро ВУЗ. — Ц. № 7 коп.

ИШИМ. «Серп и Молот». Газ. Ишимск. Окр. Ком-та РКП(б) и Ишимск Окр. Исполкома Уральск области. Отв. ред. Корушин. 3 раза в нед. — 3 руб. 40 коп. в год.

КАЗАНЬ. «Авиахим Татарстана». («Самолет Татарстана»). Еженед. газ. авиации, воздухоплавания и химии О-ва Друзей Авиац. и Химич. обороны и промышл. ТССР («Авиахим»). — 50 коп. в мес. Продолж. газ.: «Самолет Татарстана».

«За Ильичом». Орган ОК РЛКСМ и Оббюро Детской Коммун. Орг-ции Юн. Пионеров им. Ленина ТССР. — 35 коп. на 3 мес. Ред.: Красная ул., ОКРЛКСМ.

«Клич Юного Коммунара». Орган Обл. Ком-та РЛКСМ Татарск. ССР. Ред. П. Бекшанский. — 8 раз в мес. —Изд-ва газ. «Красная Татария» и «Новая Деревня». — 1 руб. 65 коп. на 6 мес. Конт.: Б. Красная, 36. Отдел Печати ОК РЛКСМ.

«Красная Татария». Ежедн. газ. Тат. Обл. Ком-та РКП, Тат. ЦИК'а, Совета Проф. Союз. Тат. ССР и Казанск. Гор. Совета. Изд-во газ. «Красная Татария» и «Новая Деревня»— 2 руб. 90 коп. на 3 мес. Ред. и Конт.: уг. Театральной и Черноозерской улиц.

«Новая Деревня». Еженед. крестьянск. газ. Татарский Обком РКП.—20 коп. в мес. Ред.: газ. «Новая Деревня».

«Самолет Татарстана». Еженед. газ. О-ва Друзей Возд. Флота ТССР. Отв. ред. Мих. Глазырин. — 50 коп. в мес. Ред. и Конт.: Чернышевская (б. Пассаж).

КАИНСК. «Крестьянская Правда». Орган Каинск. Укома РКП (б) и Уисполкома. Ред. А. Загинайлов. — 2 раза в нед. — 1 руб. 15 коп. в мес. Ред.: Советская ул., д. б. Курнина.

КАЛУГА. «Голос Крестьянина». Еженед. крестьянск. газ. Калужск. Губкома РКП.— Ред. П. Пиньковский. — 45 коп. на 1 мес. Ред. и Конт.: Интернациональная, 70.

«Коммуна». Ежедн. газ. Губкома РКП, Губисполкома и Губпрофсовета. Ред. П. Пиньковский. — 1 руб. 20 коп. в мес. Ред.: Интернациональная, 70.

КАМЕНЬ. «Наша Деревня». Орган Каменск. Укома РКП, Укома РЛКСМ и Уисполкома. Ред. К. Сухих. — Два раза в нед.—4 руб. в год. Ред. и Конт.: Ленинск. ул., 75.

«Юный Пионер». Еженед. детская газ. Орган Каменского Укома РЛКСМ и Удетбюро Ю. П. — 1 руб. 20 коп. в год.

КАСИМОВ. «Красный Восход». Газ. Касимовск. Укома и Уисполкома. Отв. ред. П. И. Смекалов. — 2 раза в нед.—4 руб. 50 коп. в год. Ред. и Конт.: Советская ул. Уисполком.

КАШИН. «Крестьянская Жизнь». Орган Кашинск. Уисполкома и Укома РКП (б). Ред. А. Н. Чередеев. — Два раза в нед. — 40 коп. на 1 мес. Ред. и Конт.: Пролетарская площ., дом № 8.

КАШИРА. «Наша Газ.». Орган Каширского Укома РКП (б), Уисполкома и Упрофбюро. — 2 раза в нед. — 1 руб. 80 коп. на 6 мес. Ред.: г. Кашира, Московской губ.

КЕРЧЬ. «Красная Керчь». Орган Райкома РКП, Райисполкома и Райпрофбюро. Отв. ред. Ф. Волгин. Ред.: уг. Ленинск. и Стемпковск. ул., 97 (быв. маг. Кустарей).

КИЗЛЯР. «Красный Землероб». Орган Кизлярск. Оркома РКП (б) и Окрисполкома.

КИНЕШМА. «Приволжская Правда». Орган Кинешемск. и Юрьевецк. Укомов РКП (б) и Уисполкомов. Ред. В. Иванов. — Ежедн.— 9 руб. в год. Ред.: Красн. ул.

КИНГИССЕП. «Плуг и Молот». Еженед. изд. Кингиссепск. Уисполкома, Укома РКП (б) и Профбюро. Ред. П. Барановский.—15 коп. в мес. Ред.: просп. К. Маркса, д. 16.

КИРЕНСК. «Киренская Правда». Еженед. орган Укома РКП (б) и Уисполкома. Ред. В. Мохов. — 50 коп. в мес. Ред. и Конт.: ул. Ленских Рабочих, 25.

КЛИНЦЫ. «Труд». Орган Клинцовск. Укома РКП, Уисполкома и Упрофбюро. Ред. И. Стерлин.

КЛИН. «Серп и Молот». Еженед. газ. Орган Клинского Укома РКП (б). Ред. Б. Левин. — 2 руб. в год. Ред.: Ленинская ул., 43.

КОЗЛОВ. «Наша Правда». Орган Уисполкома и Укома РКП (б). Ред. С. Орлов. — 3 раза в нед. — Уисполком, Гостип. — 70 коп. Ред.: угол Советской и Украинской, дом б. Сушкова.

КОЛОГРИВ. «Крестьянская Правда». Орган Кологривск. Уисполкома, Укома РКП (б) и Укома РЛКСМ. Ред. В. Калинников. — 2 раза в нед. — 4 руб. 50 коп. в год. Ред. и Конт.: Торговая площ., 16/2.

КОЛОМНА. «Коломенский Рабочий». Газ. рабочих и крестьян Коломенского уезда. Ред. Васильев. — Два раза в нед. — Уком РКП, Уисполком и Упрофбюро. — 4 руб. 20 коп. в год с прилож. Ред.: ул. Окт. Револ., 77.

КОСТРОМА. «Борона». Еженед. крест. газ. Ред. А. Высоцкий. — Губком РКП и Губисполком. — Ц. № 4 коп. Ред. и Конт.: Советск. ул., 13.

«Голос Молодежи». Орган Костромск. Губкома РЛКСМ. Ред. И. Чистяков. Губком РЛКСМ.

«Северная Правда». Орган Костромск. Губкома РКП (б), Губисполкома Совета Раб., Крест. и Красн. Деп. и Губпрофсовета. Ред. И. Неверов. Ред. и Конт.: Советская ул., 13.

КРАСНОДАР. «Красное Знамя». Ежеднев. газ. Кубанск. Окружн. Ком-та РКП (б), Кубанск. Окр. Исполкома и Кубанск. Окружн. Совпрофа. Зам. ред. Н. А. Торская — 1 руб. в мес. Ред. и Конт.: Красная ул., № 42.

«Советский Станичник». Еженед. бесплатн. прилож. для станичных подписчиков кубанской окружной газ. «Красное Знамя». Орган Куб. Окружкома, Окрисполкома и Окрсовпрофа. Ред. М. Базарник. — В отдельн. подп. 1 руб. 25 коп. в год. Ред. и Конт.: Красная ул., 42.

КРАСНОКОКШАЙСК. «Бюллетень-Газета». Еженед. изд. Марийск. Обл. Испол. Ком-та. Отв. ред. А. Эшкинин. — 3 руб. в год. Ред. и Конт.: Бюллетень-Газ.

«Марийская Деревня». («Бюллетень-Газ.»). Ежедн. изд. Марийск. Обисполкома. Отв. ред. А. Эшкинин. — 3 руб. в год. Ред. и Конт.: Краснококшайск, «Марийская Деревня».

КРАСНОЯРСК. «Красный Боец». Бесплатн. прилож. к газ. «Красноярский Рабочий». Ред.: газ. «Красноярский Рабочий», Советская, 57.

«Красноярский Рабочий». Орган Енисейск. Губкома РКП (б), Енисейск. Губисполкома и Губпрофсовета. Ред. Дволайцкий.—Губисполком. — 1 руб. 75 коп. в мес. Ред. и Конт.: Советская, 57.

«Крестьянская Газета». Изд. Енисейск. Губкома РКП. Зам. ред. М. Белоусов. Еженед. Енгубком РКП. Ред.: Советская, 57.

КРИВОЙ РОГ. «Красный Горняк». Орган Криворожск. Окрпарткома, Окрика, ОПБ и Губотдела Союза Горняков.—1 руб. 10 коп.

КРОНШТАДТ. «Красный Кронштадт». Орган Кронкомитета РКП и Кронэкосо. Ред. А. Широкогоров. — Ц. № 5 коп. Ред.: Ленинск. пр., Дом Народа, 2-й этаж.

КУЗНЕЦК. «Крестьянская Жизнь». Еженедельная крест. газ. Кузнецк. Укома РКП и Уисполкома. Ред. Е. Смыслов. — 90 коп. на 6 мес. Ред. и Конт.: пл. К. Маркса, 12.

«Серп и Молот». Ежедн. рабоч. газ. Кузнецк. (Сар. г.) Укома РКП, Упрофбюро и Уисполкома. Ред. Е. Смыслов. — 7 руб. 50 коп. Ред. и Конт.: площ. К. Маркса, 12.

КУНГУР. «Искра». Орган Окружкома РКП, Окрисполкома и Окрпрофбюро. Ред. Семовских. — 3 раза в нед. — Окружком РКП.— 40 коп. в мес. Ред. и Конт.: уг. Ленинской и Крестьянской.

«Бюллетень Курганского Окружного Исполнительного Комитета Совета Рабочих, Крестьянских и Красноармейских Депутатов». Еженед. прилож. к газ. «Красный Курган». Ред. Ф. А. Екимов. Ред.: Окрисполком.

КУРГАН. «Красный Курган». Ред. А. Гусев. — Три раза в нед. — Окружн. Ком-т РКП и Окружн. Исполком. — 5 руб. в год, без прилож. 2 руб. 25 коп.

КУРСК. «Комсомолец». Еженед. орган Курского Губкома РЛКСМ. Бесплат. прилож. к «Курской Правде». — «Курская Правда». Ред.: Белевцевск. ул., 1.

«Курская Правда». Орган Курского Губ. Испол. Ком., Ком. РКП (б) и Губ. Сов. Профес. Союзов. Ред. В. Гришанин. Ежедн.— 14 руб. в год. Ред. и Конт.: Белевцевская, 1.

ЛЕНИНГРАД. «Вестник Ленинградского Совета». Изд. Организац. Отд. Президиума Ленингр. Губисполкома. Ред. Як. Малецкий. 2 раза в нед.— 9 руб. в год. Ред.: Смольный, Орготдел. Конт.: пр. 25 Октября, 42.

«Комсомольская Деревня». Еженед. газ. крестьянск. молодежи Сев.-Зап. области. Ред. О. Барабашев. — Изд-во «Прибой», сектор «Юный Пролетарий». Ред.: просп. 25 Октября, д. № 1, 4-й этаж.

«Красный Балтийский Флот». Ежедневн. газ. Политуправления РВС Балтфлота. Ред. В. В. Валь. — 1 руб. в мес. Ред. и Конт.: Адмиралтейство, Морредиздат, 3-й этаж.

«Красная Газета. Вечерний выпуск». Изд. Ленинградск. Совета. Ред. И. Степанов-Скворцов. Ежедн. — 3 руб. 50 коп. на 3 мес. Ред.: Фонтанка, 57.

«Красная Газета», Утр. Выпуск. Изд. Ленинградского Совета. Ред. И. Степанов-Скворцов. Ежедн. — 70 коп. в мес. Фонтанка, 76.

«Красная Звезда». Ежедн. кр.-арм. газ. Орган Полит. Упр. Ленингр. Воен. Округа. Ред. А. Зильберман. — 1 руб. 20 коп. в мес. Ред.: ул. Гоголя, 7, кв. 1.

«Красная Кооперация». Об'единен. орган коопер. организаций Сев.-Зап. Области. Ред. С. Блюменталь. — 3 раза в нед. — Л. К-во «Красный Кооператор». — 60 коп. в мес. Ред. и Конт.: набер. Рошаля, 8, комн. 58, 59, 60.

«Ленинградская Правда». Орган Сев.-Зап. Обл. Бюро ЦКРКП, Ленинградск. Губ. Ком. РКП, Губпрофсовета и Обл. Эконом. Совещания. — 1 руб. 25 коп. в мес. Ред. и Конт.: Социалистическая ул. (б. Ивановская), 14.

«Ленинградский Рабочий». Газ. Ленингр. Губпрофсовета. Ред. П. Сиротинин. Еженед.— Ц. № 5 коп. Ред. и Конт.: Дворец Труда, 1-й этаж, комн. 34.

«Ленинские Искры». Еженед. детская коммун. газ. Ленингр. Губкома РЛКСМ. Отв. ред. Е. Рубина. — Л. Изд-во «Прибой». Сектор «Юный Пролетарий». — Ц. № 3 коп. Ред.: пр. 25 Октября, 1.

«Листок Рабкора» «Ленинград. Правды».— Ред.: Социалистическая, 14.

«Листок Совторгслужащего» — прилож. к «Ленинградской Правде». Ред. и Конт.: Социалистическая (б. Ивановская), 14.

«Молодой Выборжец». Орган Выборгск. Райкома РЛКСМ. Отв. ред. Померанцев.—Л.

«Наша Деревня». Прилож. к газ. «Ленинградская Правда». — 2 раза в мес. — Л.

«Новая Вечерняя Газета».—Л. «Правда». Ц. № 5 коп. Ред.: Социалистическая, 14.

«Рабочий Коллектив». Листок рабкора. Прилож. к «Ленинградской Правде». — Л.

«Смена». Ежедн. газ. раб.-крест. молодежи. Орган Сев.-Зап. Бюро ЦК и Ленингр. Губкома РЛКСМ. Ред. О. Барабашев.—Изд-во «Прибой», Сектор «Юный Пролетарий». — 60 коп. в мес. Ред.: просп. 25 Октября, 1. 4-й этаж.

«Стенная Справочная Газета». Изд. Губкомпома при Ленингр. Губисполкоме. Отв. ред. П. Арский. — Л. — 60 коп. на мес.; для домов. упр-ний — 40 коп. Конт.: Смольный, комн. 31.

«Торгово-Промышленный Курьер». Изд. Сев.-Зап. Обл. Торг. Пал. Ред.: В. О., зд. Торг. Палаты (б. Фонд. Биржа).

МОСКВА. «Батрак». Газ. с.-хоз. и лесных рабочих. Ред. Б. Изаков—2 раза в нед.— ЦК. Всеработземлеса — 2 руб. 20 коп. в год. Ред.: Солянка, 12, Дворец Труда, комн. №№ 342 и 337.

«Беднота». Ежед. газ. Издание Центр. Ком-та РКП. Ред. Я. Яковлев.—М. ЦКРКП.— 6 руб. 50 коп. в год. Ред.: Воздвиженка, Ваганьковский пер., 5. Конт.: Тверская, 38.

«Безбожник». Еженедельн. газ. Ред. Ем. Ярославский. — Изд. «Безбожник». — 1 руб. 80 коп. в год. Ред.: Тверская, 35. Конт.: Неглинный пр., 21.

«Бюллетень Наркомвнуторга». Орган Нар. Ком. Торговли СССР. Ред. И. Вейцер. — 3 раза в нед. — М. — 10 руб. в год. Ред. и Конт.: Красная площ., Верхние Торгов. Ряды, 2-й этаж, 3-й ряд, № 232.

«Бюллетень Московской Товарной Биржи». Изд. Бирж. К-та МТБ. Ильинка, 6. Отв. ред. Попов, Н. В.

«Вечерняя Москва». Ежедн. веч. газ. Ред. Д. В. Антошкин. — «Рабочая Москва». — Ц. № 5 коп. Ред.: Б. Дмитровка, 15-б Конт.: Б. Дмитровка, 26.

«Взаимопомощь». Орган НКСО, ЦККОВ и ВИКО. Ред.: Н. Н. Кузмин. Еженед. — Изд-во «На Помощь» при Наркомсобесе. — 4 руб. на год. Ред. и Конт.: Ильинка, Хрустальный, 1.

«Голос МОПР'а». Двухнед. орган Моск. Ком-та МОПР. Ред. Л. Леонидов.—Ц. № 5 к. Ред.: М. Дмитровка, 15.

«Голос Рыбака». Еженед. орган Всерос. промыслово-коопер. союза рыбаков. (Всекопромрыбаксоюз). Отв. ред. А. Е. Кожевников. — 1 руб. 25 коп. на 6 мес. Ред. и Конт.: Ильинка, Ветошный, 11.

«Голос Текстилей». С иллюстр. двухнед. прилож. «Челнок». Изд. Ц. Ком-та Всесоюзн. Проф. Союза Текстильщиков. Ред. Н. П. Мухин. — 2 руб. 50 коп. на 6 мес. Конт.: Солнка, 12, Дворец Труда, 4 эт., комн. 26.

«Гудок». Ежедневн. газ. ЦК Союза рабочих ж. д. транспорта. Ред. А. С. Андрейчик. — ЦК Союза ж. д. — 1 руб. 15 коп. в мес.; без прилож. 65 к. Ред.: Солянка, 12, Дворец Труда, комн. 358—373.

«Деревня на Пути Ленинизма». Прилож. к газ. «Пресс». Отв. ред. Д. Монахов. — Завком и ячейка РКП (б).

«Долой Неграмотность». Ежемес. газ. для малограмотных. Всерос. Чрезвыч. Комиссии по Ликвидации Неграмотности при ГПП. Ред. А. С. Курская. — «Долой Неграмотность». — 30 коп. на 6 мес. Ред.: Сретенский бульв., д. 6, 6-й под'езд, ВЧКЛБ, кв. 65.

«Известия Административного Отдела МСРК и КД». Ред. О. Бирюков. — 3 раза в нед. — М. изд. Админисративн. Отдела МСРК и КД — 65 коп. в мес. Ред. и Конт.: Петровка, 38, здание № 5, во дворе, 2-й эт.

«Известия Центрального Исполнительного Комитета Союза Советских Социалистических Республик и Всероссийск. Цечтральн. Исполнительн. Комитета Советов Рабочих, Крестьнских и Красноарм. Депутатов». Ред. И. И. Степанов-Скворцов. Ежедн. — 10 руб. в год. Ред. и Конт.: Тверская, 48.

«Кино». Еженед. иллюстр. газ. Изд. «Кино-Издат-ва». — 20 коп. на 1 мес. Отв. ред. Куре, А. Л.

«Комсомольская Правда». Ежедн. газ. Орган Центр. Ком-та и Моск. Ком-та РЛКСМ.—ЦК и МК РЛКСМ. — 8 руб. 25 к. в год. Ред.: Ваганьковский пер., 5; Глав. Конт.: Мал. Черкасский пер., д. 3—4.

«Кооперативный Путь». Ежедневн. кооп.-эконом. газ. Орган Центр. Союза Потребительских О-в (Центросоюза). Ред. М. Губельман. — Центросоюз. — 25 руб. в год; без прилож. 15 руб. Ред.: Б. Черкасский пер., 15. Конт.: Б. Черкасский, 17.

«Красный Воин». Ежеднев. газ. Полит. Упр. Моск. Воен. Округа. Ред. Норицын. — 1 руб. 50 коп. на 3 мес. Ред.: ул. Крапоткина, № 7, комн. 51.

«Красный Воин на Селе». Ежеднев. газ. Полит. Упр-ния Московск. Военокруга. Отв. ред. Д. Норицын. — Изд. Политупр. МВО.— 60 коп. на 6 мес. Ред.: ул. Крапоткина, 7, комн. 51.

«Красная Звезда». Ежедн. центр. воен. газ. Ред. А. С. Бубнов. — ВВРС. — 2 руб. 90 коп. на 3 мес. Ред.: Ильинка, 2, уг. Красной площади, Твер. 15.

«Красный Медрабстник». Еженед. газ. Моск. Губотдела Профсоюза Медсантруд. Ред. С. Ельиновский. — 3 руб. в год. Ред. и Конт.: Б. Дмитровка, Дом Союзов.

«Красный Спорт». Еженед. спорт. газ. Ред. Б. Л. Ивановский. — 7 руб. в год. Ред. и Конт.: Столешников пер., 8.

«Крестьянская Газета». Еженед. газ. Ред. Я. А. Яковлев. — ЦК РКП (б). — 1 руб. 80 коп. в год, с прилож. 5 руб. 40 к. Ред. и Конт.: Воздвиженка, 9.

«Кустарь и Артель». Еженед. для кустарей и ремесленников. Отв. ред. П. А. Галанин. — «Крестьянская Газ.» и Всекопромсоюз. — Ц. № 5 коп. Ред. и Конт.: Воздвиженка, 9, «Крестьянская Газ.».

«Ленинградский Листок Постройки». Прилож. к газ. «Постройка», орган Центр. Ком-та Всесоюзн. Профес. Союза Строительных Рабочих. Под ред. Президиума Ленигр. Губотдела ВССР. Отв. ред. С. С. Сарыгин.

«Молодой Ленинец». Ежедн. газ. раб. и крест. молодежи. Орг. Моск. Ком-та РЛКСМ. Ред. О. И. Максина. — 60 коп. в мес.; со всеми прилож.—1 руб. 65 коп. Ред. и Конт.: Леонтьевский пер., 18.

«Московская Деревня». Орган МК РКП (б) и Моссовета. Отв. ред. Е. П. Атаков. — 3 раза в нед. — 1 руб. 50 коп. в год. Ред. и Конт.: Никольская, 5.

«Московский Коммунальник». Двухнед. орган Моск. Губотдела Союза Работн. Коммун. Хоз-ва СССР. Ред. Ф. В. Галкин. — 70 коп. в год. Ред.: Рождественка, 6.

«Московский Листок Постройки». Прилож. к «Постройке». Орган Центр. Ком-та Всесоюзн. Проф. Союза Строит. Раб. Под ред. президиума Моск. Губотд. ВССР. Отв. ред. С. Сарыгин.

«На Вахте». Ежедневн. газ. ЦК Союза Водников. Ред. Коллегия. — 75 коп. в мес. Ред. и Конт.: Солянка, 12, Дворец Труда, 3 эт., комн. 120.

«Новости Радио». Еженед. газ. Издание Акц. О-ва «Радио-Передача». Отв. ред. В. Н. Колмаков. — 1 руб. 50 коп. на 3 мес. Ред. и Конт.: Никольская, 3.

«Пила». Еженед. газ. деревообделочников. Изд. Центр. Ком-та Проф. Союза Рабоч. Деревообделочников СССР. Ред. Б. Изаков.— 1 руб. 70 коп. в год. Ред.: Солянка, Дворец Труда, 5-й этаж, комн. 230.

«Пионерская Правда». Еженед. газ. юных пионеров. Орган Московск. Ком-та РЛКСМ. Отв. ред. В. Н. Лядова.—«Новая Москва.— 1 руб. 20 коп. в год. Ред. и Конт.: Кузнецкий Мост, 1.

«Постройка». Еженед. газ. Центр. Ком-та Всесоюзн. Профес. Союза Строит. Рабочих. Ред. С. С. Сарыгин. — 48 коп. до 1 мая. Ред. и Конт.: Солянка, 12, Дворец Труда, комн. 309.

«Под знаменем Ильича». Двухнед. газета; изд. Бюро Ячейки Комм. Унив. Трудящ. Востока имени Сталина. Отв. ред. Войтинский, Н. М.

«Правда». Ежедн. орг. Центр. Ком. и Московск. Ком. РКП (б). Отв. ред. Н. И. Бухарин. — 1 руб. в мес. Ред.: Тверская, 48. Конт.: М. Черкасский п., 3/4.

«Рабочая Газета» Ред. Н. И. Смирнов. Ежедн. — ЦК РКП. — Ц. № 3 коп. Ред.: Охотный ряд, 7.

«Рабочая Москва» Орган Моск. Ком-та РКП, Моск. Совета и МГСПС. Ред. Д. В. Антошкин. Ежедн. — 3 руб. 10 коп. в мес. Ред.: Б. Дмитровка, 22.

«Рабочая Столовая». Орган паевого т-ва «Нарпит». Ред. Ф. Ф. Сыромолотов. — паевое т-во «Нарпит». Ред.: паевое т-во «Нарпит», Красная площадь, Верхние Торговые Ряды.

«Рабочий Химик». Еженедельн. газ. Центр. Ком-та и Московск. Губотдела Всерос. Союза раб. хим. промышл-сти. Ред. Л. Б. Смолянский. — ЦК ВСРХ. — 20 коп. в мес. Ред.: Солянка, 12, Дворец Труда, 4-й этаж, комн. 36.

«Радио-Газета». Еженед. издание «Рабочей Газ.». — М. Изд. «Рабочей Газ.». Конт.: Охотный ряд, 7.

Справочная «Стенная Газета Пролеткино». Изд. Акц. О-ва «Пролеткино». Отв. ред. Корак. — 1 руб. на 3 мес. Ред. и Конт.: Тверская, 34.

«Торгово-Промышленная Газета». Ежедн. орган ВСНХ СССР. Ред. М. А. Савельев. — Изд. ЦУП ВСНХ СССР. — 13 руб. 50 коп. в год. Ред. и конт.: Лубянский пр., 3. Бюро подписки и рекламы: Кузнечный пер., 3.

«Торговые Известия». Орган Нар. Ком. по Внутр. Торг. СССР. Отв. ред. А. М. Üактынь. 3 раза в нед. — 15 руб. в год. Ред.: Красная площ., Верхние Торговые Ряды, 2-й этаж, 3-й ряд, пом. 232.

«Третий Фронт». Еженед. газ. О-ва «Долой Неграмотность». Ред. Усагин, А. И. — Центр. Правл. О-ва «Долой Неграмотность». Ред.: Кузнецк. м. (Кузнецк. пер.), 4.

«Трудовой Посредник». Еженедельн. бюл. Отделов Рынка Труда Нар. Ком. Труда СССР и РСФСР. Ред. М. Б. Рубинчик. — Изд-во «Вопросы Труда». — 5 руб. в год. Стар. пл., 6.

«Труд». Ежедневн. газ. Всесоюзн. Центр. Совета Проф. Союзов. Ред. Я. Яглом. — ВЦСПС. — 10 руб. в год. Ред. и Конт.: Солянка, 12. Дворец Труда, комн. 365, 366.

«Учительская Газета». Еженед. орган ЦК Союза Работн. Просвещения СССР. Ред. С. Б. Ингулов. — Изд-во «Работник Просвещения. — 2 руб. в год. Ред.: Леонтьевский, 4. Конт.: ул. Герцена, 10.

«Финансовая Газета». Ред. М. Г. Бронский. Ежедн. — Нар. Ком. Фин. СССР. — 15 руб. в год. Ред. и Конт.: Б. Черкасский пер., 2.

«Экономическая Жизнь». Ежедн. газ. Совета Труда и Обороны СССР и Эконом. Совещания РСФСР. Ред. Г. И. Крумин. — 14 руб. 40 коп. в год — со всеми прилож. 48 руб. Ред.: Мясницкая, 20. Конт.: Тверская, 38.

КУСТАНАЙ. «Степной Крестьянин». 2 раза в нед. Ред.: Т. Дейнега.—Губком РКП(б).— 3 руб. в год.

ЛЕНИНСК. «Кузбасс». Орган Кольчугинского Окружкома РКП и Уисполкома С. Р. и Кр. Д. (в Щегловске). Ред. Ф. Лубянов. Ежедн. Ред.: пос. Ленинск, Кольчугинск. округа, барак № 108.

ЛЕНИНСКАЯ СЛОБОДА. «Наковальня». Газ. заводов Ленинской слободы. Изд. Рабоч. Дворца «Пролетарская Кузница». Отв. ред. И. Осипов. Раз в 2 нед. — Ц. № 5 коп. Ред.: Рабочий Дворец «Пролетарская Кузница».

ЛОДЕЙНОЕ ПОЛЕ. «Красное Поле». Еженед. газ. Орган Лодейнопольского Укома РКП(б) и Уисполкома. Ред. Ал. Чесноков. Отв. ред. Г. Макаров. — 25 коп. в мес. Ред.: Республиканск. ул., 15.

ЛУГА. «Крестьянская Правда». Орган Лужского Укома РКП и Уисполкома. Ред.: Агит.-Пропаг. Отд. Укома РКП. 2 раза в нед. — 1 руб. в мес. Ред.: Крестьянский пр., 36.

МАКАРЬЕВ. «Крестьянский Край». Еженед. газ. Макарьевского Укома РКП(б), Уисполкома и Кооп-вных орган. — 20 коп. в мес. Ред.: Советск. ул., 5.

МАХАЧ-КАЛА. «Красный Дагестан». Орган Дагест. Ком-та РКП(б), Дагцика и Дагсовпрофа. Ред. Б. Тепцов. Ежедн. Ред. и Конт.: ул. Маркова, 20.

МАЙКОП. «Красный Пахарь». Ежедн. орган Майкопск. Окружн. Ком-та РКП(б), Исполкома и Совпрофа. Ред. И. Бен. — 3 руб. 40 коп. в год с прилож. Ред. и Конт.: ул. Красного Октября, 21, помещ. Парткома.

МЕЛЕКЕС. «Рабоче-Крестьянская Правда». Ред. П. Остроумов. 2 раза в нед. — Удком РКП (б), Уисполком и Упрофбюро. — 50 коп. в мес. Ред. и Конт.: Новособорн. ул., 77.

МИНУСИНСК. «Власть Труда». Ежедневн. газ. Орган Минусинск. Укома РКП(б) и Уисполкома. Ред. Мальцев. — 9 руб. в год, с прилож. 10 руб. 40 коп. Ред. и Конт.: Ленинская, 79.

«Голос Церкви». Орган Минусинск. Уездн. Церковн. Совета Рос. Православн. Синодальной Церкви. Ред. А. Турский. 2 раза в мес.— 3 руб. на 6 мес. Ред. и Конт.: Гоголевская, 20, Уездн. Церковный Совет.

МОЖАЙСК. «Новый Пахарь». Еженед. газ. Орган Можайск. Укома РКП(б), Уисполкома и Упрофбюро. Ред. М. Павлов. — 20 коп. в мес. Ред.: д. бывш. Дворец Труда (Городской сад).

МОРШАНСК. «Красный Звон». Орган Моршанск. Уездн. Исполкома Советов и Ком-та РКП(б). Ред. Б. Александров. 2 раза в нед. — 60 коп. в мес. Ред.: Интернациональная ул., 40.

МУРМАНСК. «Полярная Правда». Орган Мурманск. Губкома РКП, Губисполкома и Губпрофсовета. Ред. А. Пучежский. 3 раза в нед. — 1 руб. 20 коп. в мес. Ред.: площ. Свободы.

«Полярная Смена». Еженед. листок Мурманского Губкома РЛКСМ. Прилож. к газ. «Полярная Правда». Ред. газ. «Полярная Правда».

НАЛЬЧИК. На русском и кабардино-балкарском языке. **«Карахалк. Кабардино-Балкарская Беднота»**. За ред. П. Никитин. — Обл. Ком-т РКП(б) и ЦИК'а Советов Каб.-Балк. Авт. Обл. — 75 коп. в мес. Ред. и Конт.: Кабардинск. ул.

НИЖНИЙ-НОВГОРОД. «Голос Крестьянина». Еженед. газ. Нижне-Ломовского Укома РКП(б), Уисполкома и Упрофбюро. Ред. Мартынов. — 30 коп. в мес. Ред.: Интернациональная, 28.

«Крестьянская Газета». Орган Нижегородск. Губкома РКП(б) и Губисполкома Сов. Ред. А. Морозов. 2 раза в нед. — 1 р. 80 к. в мес. Ред.: ул. Свердлова, 24.

«Молодая Рать». Газ. раб. и крест. молодежи. Орган Нижегородск. Губкома РЛКСМ. Ред. П. Агеев. 2 раза в нед. — 4 руб. в год. Ред.: ул. Я. Свердлова, 29.

«Нижегородская Коммуна». Орган Губкома РКП, Губисполкома, Горсовета и Губпрофсовета. Ред. Д. Богданов. Ежедн. — 1 руб. 20 коп. и 90 коп. в мес. Ред. и Конт.: ул. Свердлова, 29 и 24.

НИКОЛАЕВСК. «Красный Усть-Амурец». Газ. Николаевск-на-Амуре Укома РКП (б), Уисполкома и Упрофбюро. 3 раза в нед. — УИК'а. Ц. № 15 коп.

НОВГОРОД. «Звезда». Орган Новгородск. Губкома РКП, Губисполкома и Губпрофсовета. Ред. Вальден. — Губком РКП и Губисполком. Ц. № 5 коп. Ред. и Конт.: Кремль, Губсуд.

«Крестьянская Звезда». Еженед. газ. Новгородского Губкома РКП и Новгубисполкома. Отв. ред. Вальден. — 1 руб. 20 коп. в год. Ред.: Кремль.

«Ленинский Молодняк». Еженед. изд. Новгородского Губкома РЛКСМ. Прилож. к газ «Звезда». Ред. газ. «Звезда».

НОВО-НИКОЛАЕВСК. «Бей Темноту!». Газ. Ново-Николаевск. Грамчека и Ново-Николаевск. Отд. О-ва «Долой Неграмотность». Ред. Н. Леший. — Губ. ОДН. Ц. № 10 коп.

Информационный Бюллетень газеты «Красный Усть-Амурец». Ново-Николаевск, Уком РКП(б). Ц. № 10 коп.

«Красноармейская Звезда». Ежедн. газ. Политуправления Сиб. ВО. Ред. Н. Негробов.

«Листок Малограмотного». Прилож. к газ. «Красноармейская Звезда.

«Путь Молодежи». Еженед. газ. Орган Сибкрайкома и Н.-Николаевск. Губкома РЛКСМ. Отв. ред. А. Смирнов. — 20 коп. в мес. Ред. и Конт.: Красный просп., 16.

«Сельская Правда». Орган Сибирск. Краев. Ком-та РКП(б) и Новониколаевск. Губкома РКП(б). Врид. ред. Н. Кудрявцев. — 2 руб. 50 коп. в год, с прилож. — 5 руб. Ред. и Конт.: Красный просп., 14 и 16.

«Сибирский Гудок». Ежедн. орган Сиб. Бюро ЦК Проф. Союза Жел.-Дор. Ред. И. Перегудов. — 90 коп. в мес. Ред. и Конт.: уг. ул. М. Горького и Советской, 17.

«Советская Сибирь». Ежедневн. газ. Сибирск. Краевого К-та РКП(б), Сибревкома, НН. Губкома и Губисполкома. — 12 руб. в год. Ред.: Кр. пр., 16.

«Юный Ленинец». Еженед. газ. юных пионеров. Орган Сиб. Крайкома РЛКСМ. Отв. ред. Степанов. — 1 руб. 80 коп. в год. Ред.: ул. М. Горького, 63.

НОВОРОССИЙСК. «Красное Черноморье». Орган Черном. Окруж. К-та РКП(б) и Окр. Исполкома. Ред. Г. Кубарев. Ежедн. — 1 руб. 10 коп. Ред.: ул. Советов (б. Серебряковская), 29.

«Черноморская Деревня». Еженед. прил. к газ. «Красное Черноморье». Еженед.

НОВОУЗЕНСК. «Заволжский Пахарь». Крест. газ. Новоузенск. Укома РКП и Уисполкома. Ред. Пролетарский. 3 раза в нед.— 25 коп. в мес. Ред. и Конт.: Уком РКП и Уисполком.

НОВОЧЕРКАССК. «Новочеркасский Молоток». Еженед. орган Новочеркасск. Райкома РКП(б), Райисполкома и Райпрофсекретариата. Ред. и Конт.: Подтелк., 16.

НОЛИНСК. «Земледелец». Еженед. крестьянск. газ. Отв. ред. О. Скурихин. — Уком РКП, Уисполком и Упрофбюро. — 96 коп. на 6 мес. Ред. и Конт.: ул. Ленина, Уком РКП (б).

ОМСК. «Молодой Большевик». Еженед. газ. раб.-крест. молодежи. Орган Омского Губкома РЛКСМ. — Газетно-Изд. Т-ва «Раб. Путь». — 2 руб. 25 коп. в год. Ред.: ул. Либкнехта, 8.

«Новая Деревня». Еженед. орган Омск. Губкома РКП(б). Зам. отв. ред. Т. Чуев.— Изд. Газетно-Изд. Т-ва «Раб. Путь». — 15 коп. в мес. Ред.: ул. Либкнехта, 8.

«Рабочий Путь». Орган Омск. Губкома РКП(б) и Губисполкома. Ред. В. Мажаров.— Газет.-Изд. Т-во. — 1 руб. 20 коп. в мес. Ред.: ул. Либкнехта, 8. Конт.: ул. Декабристов, 49.

ОРЕЛ. «Известия Орловского Комитета РКП(б) и Уездного Исполкома». Отв. ред. А. Краснов. 2 раза в нед. Ред.: помещ. при Укоме.

«Красный Галстук». Орган Орловск. Губ. Бюро. Детск. Коммун. Орг. «Юных Пионеров» им. В. И. Ленина. Отв. ред. А. Смирнов. — Губком РЛКСМ.

«Наша Деревня». Крест. еженед. газ. Орловск. Губ. Ком. РКП(б) и Губисполкома. Выходит при «Орловской Правде».—90 коп. на 6 мес. Ред.: Володарский пер., 3. Конт.: Кооперативная, 9.

«Орловская Правда». Ред. Т. М. Левин. Ежедн. — Губком РКП(б), Губисполком и Губпрофсовет. — 13 руб. в год. Ред.: Володарский пер., 3. Конт.: Кооперативная, 9.

«Правда Молодежи». Еженед. газ. раб.-крест. молодежи. Орган Орловск. Губкома РЛКСМ. Отв. ред. Бунин. — 2 руб. 20 коп. в год. Ред.: Губком РЛКСМ.

ОРЕНБУРГ. «Комсомолец». Еженед. газ.-журн. трудящейся молодежи. Орган Кироблкома и Оренбургск. Губкома РЛКСМ. — 20 коп. в мес. Ред. и Конт.: Троицкая, 40.

«Смычка». Ежедневн. газ. Орган Оренбургск. Губкома РКП(б), Губисполкома и Губпрофсовета. Отв. ред. Т. Кусмарцев. — 1 руб. в мес. Ред. и Конт.: здание Горсовета, к. № 13, ход с Эссенской.

«Советская Степь». Орган КЦИК'а Киробкома РКП(б), Кирбюро ВЦСПС и Оренбургского Губкома РКП(б), Губисполкома и ГСПС. Ред. Л. Хейфец. — КЦИК и ГИК.— 1 руб. в мес. Ред. и Конт.: Троицкая ул., 40.

ОРЕХОВО-ЗУЕВО. «Колотушка». Орган Орехово-Зуевск. Укома РКП(б), Уисполкома и Упрофбюро. Ред. коллегия. — 70 коп. в мес. Ред. и Конт.: Ленинская, Дом Советов.

ОСТРОГОЖСК. «Наша Жизнь». Ежедн. раб.-крест. газ. Острогожск. Уисполкома, Укома РКП(б) и Упрофбюро. Зам. ред. Н. Пичугин. — 60 коп. в мес. Ред. и Конт.: Острогожск, ул. Прохоренко, 42.

ПАВЛОВСК. «Павловская Жизнь». Раб.-крест. газ. Орган Павловск. Уездкома РКП и Уисполкома Совета. Отв. ред. А. Калинин. 2 раза в нед. Ред. и Конт.: Демидовская ул., бл. сада им. Ленина. Центр. библиотека.

«Смычка». Раб.-крест. газ. Орган Павловск. Укома РКП, Уисполкома и Упрофбюро. Отв. ред. А. Калинин. — Ц. № 5 коп. Ред.: Центр. библ. на Демидовцевой ул.

«Подзатыльник». Беспл. юморист. прилож. к газ. «Смычка». Отв. ред. А. Калинин. Выходит по мере сил и возможности. — Газ. «Смычка». Ред.: Центр. библ. на Демидовцевой ул.

ПЕНЗА. «В Рядах Мопра». Ежемес. газ. Пензенск. Губкома Мопр. Отв. ред. Н. Тихомиров. — Губком МОПР. — 18 коп. на 6 мес. Ред.: здание ГИК, комн. 28.

«Знамя Ленинца». Орган Пензенск. Губкома и Горрайкома РЛКСМ. Отв. ред. Бахницкий. — 15 коп. в мес. Ред.: комн. 26.

«Новая Деревня». Крест. газ. Пензенск. Губ. К-та РКП(б). Ред. Ст. Давыдов. 2 раза в нед. — 25 коп. в мес. Ред.: ул. Белинского, 8.

«Трудовая Правда». Ежедневн. газ. Пензенск. Губкома РКП(б), Губисполкома и

Губпрофсовета. Отв. ред. Н. А. Росницкий. — 1 руб. в мес., с прилож. — 1 руб. 25 коп. Ред. и Конт.: ул. Белинского, 8.

ПЕРМЬ. «Будь Готов!». Еженед. газ. юных пионеров им. т. Ленина. Орган Пермск. Окружкома РЛКСМ. — 10 коп. в мес. Ред.: Пермь, Окружком РЛКСМ.

«Звезда». Орган Пермск. Окружкома РКП(б), Окрисполкома Советов и Окрпрофбюро. Ред. М. Туркин. — Ред. и Конт.: ул. К. Маркса, 16.

«Наша Ком'ячейка». Орган Пермск. Окружкома РКП(б). Отв. ред. М. Туркин.— Ц. № 5 коп.

«Страда». Орган Пермск. Окр. Исполкома, Селькредсоюза, Потребсоюза и Ком-та Взаимопом. Отв. ред. П. Черкасов. Еженед. — 2 р. в год. Ред. и Конт.: ул. К. Маркса, 16.

ПЕТРОВСК. «Петровская Коммуна». Крестьянская газ. Орган Петровского Уисполкома и Укома РКП. 2 раза в мес. — 2 руб. на 3 мес. Ред.: ул. К. Маркса. Управгоспром, ком. № 18.

ПЕТРОЗАВОДСК. «Карельская Деревня». Еженед. крест. газ. Изд. Карельск. Обл. Ком-та РКП(б) и Карцика. — 2 р. в год. Ред.: площ. 25 Октября, дом Кар. ЦИК'а.

«Красная Карелия». Газ. Кар. Обкома РКП(б) Кар. Ц. И. К-та и Карпрофсовета. Ежедн. — 10 руб. в год. Ред.: Пушкинская ул., 8, верхний этаж.

«Ленинская Смена». Еженед. газ. раб.-крест. молодежи. Карельск. Обкома РЛКСМ. Карелгосиздательства. — 45 коп. на 3 мес. Ред.: Пушкинская, 8.

ПЕТРОПАВЛОВСК. «Мир Труда». Ежедн. газ. Акмолинского Губкома РКП(б) и Губисполкома. Ред. А. Долотов. — 75 коп. в мес. Ред.: угол Пушкинской и Дмитриевск.

«Наша Деревня». Крест. газ. Выходит 3 раза в неделю. Орган Акмолинского Губкома РКП(б) и Губисполкома. Отв. ред. Дейнега. — 2 р. 50 коп. в год. Ред.: Дмитриевская ул., 4.

«Юный Степняк». Еженед. орган Акмол. Губкома РЛКСМ. — 25 коп. в мес. Ред.: Дмитриевская ул.

ПОДОЛЬСК. «Подольский Рабочий». Изд. Подольского Укома РКП(б), Уисполкома и Упрофбюро. — 2 руб. в год. Ред. и Конт.: уг. Бол. Серп. и Рев. пр. Конт.: Райотдел.

«Rote Jugend». Halbmonatschrift der Arbeiter- und Bauern-Jugend des SSSR Organ des Zentr. Kom. des RLKJV und Geb. — Komitet des RLKJV der Aut. Soz. Sowet-Republik der Wolgadeutschen. Verantwort. Redacteur W. Schönfeld.—Druck. Nemistat.- 60 Kop. für 6 Monate. Redaction: Lenienstrasse, 11.

«Трудовая Правда». Ежедн. орган ЦИК'а, Обкома РКП(б) и Совпрофа Авт. Соц. Совет. Респ. Немцев Поволжья. Ред. И. Фомин.— 5 руб. 50 коп. в год. Ред. и Конт.: Коммунарная пл., 4.

ПСКОВ. «Ленинская Гвардия». Орган Губ. Ком-та РЛКСМ. Прилож. к газ. «Псковский Набат». Отв. ред. Б. Березский. Еженед. — 50 коп. на полгода. Ред.: Советская, 46. Конт.: Советская, 11.

«Псковский Набат».. Орган Губкома РКП(б), Губисполкома и Губпофсовета. Врид. ред. В. Степанов. — Изд. изд-ва «Псковский Набат». — 1 руб. 10 коп. в мес. Ред.: Советская, 46. Конт.: Советская, 11.

«Псковский Пахарь». Еженед. крестьянск. газ. Ред. В. Степанов. — Губком РКП(б).— 2 руб. 75 коп. на 11 мес. Ред.: Советск, 11, «Псковский Пахарь».

«Юный Пахарь». Орган Губкома РЛКСМ. Прилож. к газ. «Псковский Пахарь». Еженед. Губком РКП(б). — 10 коп. на 1 мес. Ред.: Советская, 11, «Юный Пахарь».

ПУГАЧЕВ. «Голос Крестьянина». Газ. Пугачевск. (Самарск. губ.) Укома, Уисполкома, Профсоюзов, Райотделения и Селькредсоюза. 2 раза в нед. — 1 руб. на 3 мес. Ред.: Топорковская ул., помещение Укома РКП(б).

ПЯТИГОРСК. «Терек». Ежедн. орган Терокрисполкюма, Окркома РКП(б), Окрсовпрофа и Горсовета. Ред. А. Русс. — Теркокрисполком.—10 руб. в год. Ред. и Конт.: Лермонтовская ул., 6, 3-й этаж.

РЖЕВ. «Ржевская Правда». Изд. Ржевского Укома РКП, Уисполкома и Упрофбюро. Три раза в нед. Ред. В. Ходаков. — 35 коп. в мес. Ред.: Ржев, Редакция.

РОСТОВ-НА-ДОНУ. «За Мир и Труд» («Красный Кавалерист»). Ежедн. красноарм. газ. Полит. Упр. Сев.-Кавк. Воен. Округа. Ред. П. Суслов. — 70 коп. в мес. Ред. и Конт.: Пушкинская ул., 67, Штаб Округа, 1-й этаж, комн. 13, 14.

«Здоровый Молодняк». Бесплатн. прилож. к газ. «Комсомолец». Ежемес. страничка Краев. Совета Физич. Культуры при Крайисполкоме Сев. Кавказа. Отв. ред. Н. Карякин. — «Комсомолец». Ред.: Буденновский пр., зд. Штаба СКВО КрайСФК.

«Комсомолец». Еженед. орган Сев.-Кавк. Крайкома РЛКСМ. Ред. -Н. Магалиф. — 50 коп. на три мес. Ред.: Дмитриевская ул., 33, «Советский Юг», для «Комсомольца».

«Красный Железнодорожник». Прилож. к газ. «Молот» для подписчиков железнодор. Ред.: ул. Ф. Энгельса, 11, «Молот».

«Молодой Рабочий». Орган Сев.-Кавк. Краевого и Донск. Окружн. Ком-тов РЛКСМ. Отв. ред. А. Богдасаров, М. Глейзер. 2 раза в нед. — 30 коп. в мес. Ред.: ул. Фридриха Энгельса, 11.

«Молот». Первое издание. Орган Сев.-Кавк. Краевого и Донского Ком-ов РКП(б) и Донокрисполкома. Ред. В. Филоф. Ежедн. Ц. № 5 коп. Ред.: ул. Ф. Энгельса, 11. Конт.: ул. Ф. Энгельса, 24.

«Руками Юнкоров». Еженед. Орган Сев.-Кавк. Ком-та РЛКСМ. Отв. ред. Н. Магалиф. — 50 коп. на 3 мес. Ред.: Дмитриевская, 33. Конт.: ул. Фр. Энгельса, 36.

«Северо-Кавказские Известия Физкультуры». Еженед. листовка, посвящен. вопросам физкультуры на Сев.-Кавказе. Ред. Дан. Гессен и Ник. Карякин. — Газ. «Сов. Юг» и КрайСФК. — 60 коп. на 3 мес. Ред. и Конт.: Дмитриевская, 33.

«Северо-Кавказская Кооперация». Руководящий орган потребкооперации Сев. Кавк. Ред. И. И. Кириевский. Два раза в нед. — С.-К. Союз Потреб. Кооп. (Крайсоюз), «Советский Юг» им. К. Маркса. — 3 руб. на три мес. Ред. и Конт.: Московская ул., 69.

«Советский Пахарь». Краевая крестьянск. газ. Сев.-Кавказск. Краев. и Донск. Окр. Ком-тов РКП(б). Зам. отв. ред. Ник. Лапшин. 3 раза в нед. — 30 коп. в мес. Ред.: Дмитриевская ул., 33.

«Советский Юг». Ежедневн. орган Краев. Ком-та РКП(б) и Краевого Исп. Ком-та Сев. Кавказа. Ред. С. Письменный. — 1 руб. 75 к. в мес. Ред. и Конт.: Дмитриевск., 33.

РЫБИНСК. «Рабочий и Пахарь». Ежедн. газ. Орган Рыбинского Укома РКП, Уисполкома и Упрофбюро. Отв. ред. А. И. Ицхокин. — 4 руб. на 4 мес. Ред. и Конт.: уг. просп. Ленина и ул. Л. Толстого.

РЯЖСК. «Советская Деревня». Еженед. газ. Орган Ряжского Уисполкома и Уездкома РКП(б). — 30 коп. в мес. Ред. и Конт.: Ряжск, Ряз. губ., «Сов. Деревня».

РЯЗАНЬ. «Наша Деревня». Еженед. газ. Рязанск. Губкома РКП(б) и Губисполкома. Ред. Егин. — Рязгостиполит. — 15 коп в мес. Ред.: ул. Свердлова, 13.

«Рабочий Клич». Орган Губкома РКП и Губисполкома. Ежедневно. Ред.: ул. Свердлова, 13.

САМАРА. «Вопросы Комсомольской Работы». Беспл. прилож. к газ. «Голос Молодежи».

«Голос Молодежи». Орган Самарск. Губкома РЛКСМ. Ред. Ф. Попов. 2 раза в нед.— 25 коп. в мес. Ред.: Советск., 100, комн. 30.

«Деревня». Еженед. крестьянск. газ. Орган Самарск. Губкома РКП(б), Губисполкома и Губсоюза. — 65 коп. на 7 мес. Ред.: Советская, 100.

«Коммуна». Орган Самарск. Губкома РКП(б), Сам. Губисполкома и Губпрофсовета. Ред. В. Чернявский. Ежедн. — Самгубисполком и Губпрофсовет. — 8 руб. 40 коп. на 9 мес. Ред.: Советская, 100.

«Красноармеец». Красноарм. газ. Политуправления Приволжск. Воен. Округа. Ред. Мирин. 3 раза в нед. — Изд-во Политупр. ПРИВО. — 40 коп. в мес. Ред.: Ленинградская, 41.

«Пионерская Газета». Орган Самар. Губ. Бюро Юных Пионеров им. В. И. Ленина. Отв. ред. Щепетов. Два раза в мес. — Губком РЛКСМ. — 12 коп. в мес. Ред.: Советская, 100, комн. 30.

«Пролеткино». Газ. Сам.-Уральск. Обл. Отд. Акц. О-ва «Пролеткино» и О. С. П. К.— 3 руб. 11 коп. в год. Ред. и Конт.: Советск., 103, меблир. дом «Ницца», комн. 31.

САРАНСК. «Завод и Пашня». Орган Саранск. Укома РКП(б), Уисполкома и Упрофбюро. Ред. Клементьев. Три раза в нед. — 30 к. в мес. Ред. и Конт.: ул. К. Маркса, 13.

САРАПУЛЬ. «Красное Прикамье». Ежедн. газ. Орган Окружкома РКП, Окрисполкома и Профсоюзов. Ред. Важенцев. — Окружком РКП. — 3 руб. 60 коп. в год.

САРАТОВ. «Большевистский Молодняк». Еженед. газ. раб.-крест. молодежи. Орган Сарат. Губкома РЛКСМ. Отв. ред. А. Кириллов-Вятич, И. Васин. — 2 руб. в год. Ред.: Губком РЛКСМ, комн. 39. Конт.: Ильинская, Крытый рынок, 12.

«Известия Саратовского Совета Рабочих и Кр.-Арм. Депутатов, Губисполкома, Губкома РКП, Губпрофсовета и Оргбюро Нижне-Волжской Области». Ежедн. газ. — 1 руб. 20 коп. в мес. Ред.: зд. Совета, комн. 7.

«Кино-Известия». Двухнед. иллюстр. газ. Ред. Леонтий Котомка. — Поволж. Отделен. Пролеткино. — 1 руб. 50 коп. в год. Ред. и Конт.: уг. Ленинской и Александровской, 1-е Общедоступное Кино.

«Советская Деревня». Краевая крест. газ. Орган Сарат. Губкома РКП(б) и Губисполкома. Ред. Ф. Бобылев. 3 раза в нед. — 25 коп. в мес. Ред.: Губисполком, комн. 14. Конт.: ул. Республики, 15—17.

СВЕРДЛОВСК. «Авиация и Химия». Орган Уральск. Обл. Совета Авиахима. Еженед. — Уральск. Обл. и Свердл. Окружн. Советы Авиахима. Ц. № 6 коп. Ред.: уг. ул. Троцкого и Ивана Малышева.

«За Красную Химию». Еженед. газ. Уральск. Областн. и Свердловск. Окр. Сов. Доброхима. Отв. ред. А. А. Корчагин. — 20 коп. в мес. Ред. и Конт.: уг. ул. И. Малышева и Троцкого. Уралдоброхим.

«Крестьянская Газета». 2 раза в нед. — Уральск. Обл. Ком-т РКП(б). — 1 руб. 80 коп. в год. Ред.: ул. Вайнера, 12.

«Листок Уральского Областного Отдела Всесоюзного Профессионального Союза Строительных Рабочих». Под ред. Президиума Уральск. Облотд. ВССР. Отв. ред М. К. Беспалов. Ц. № 3 коп.

«Ленинская Закалка». Еженед. орган бюро ячейки РКП (б) Урало-Сибирск. Коммун. Ун-та им. В. И. Ленина.

«Ленинская Печать». Еженед. газ. рабкоров, селькоров и стенгазетч. Уральской обл.

Орган «Уральского Рабочего». — Изд. «Гранит» Акц. О-ва «Уралкнига». — 60 коп. на 6 мес. Ред. и Конт.: ул. Вайнера, 12.

«Массовик». Орган Свердловск. Окружкома РКП(б). Еженед. — Изд. «Гранит» Акц. О-ва «Уралкнига». — 60 коп. на 6 мес. Ред.: Окружной Ком-т РКП (б).

«Мопровец». Орган Районного Бюро и Агитколлегии Мопр'а 1-го района. Отв. ред. Разумов. — 1-й райком Мопр'а.

«На Смену». Трехдн. газ. Орган Уралобкома РЛКСМ. — 2 руб. 40 коп. в год. Ред.: ул. Вайнера, 12.

«Сельско-Хозяйственный, Метеорологический Бюллетень Уральского Областного Земельного Управления».

«Уральский Рабкор». Еженед. газ. бюро рабкоров и редакц. газ. «Уральский Рабочий». Отв. ред. Н. Шушканов. — Изд. «Гранит» Акц. О-ва «Уралкнига». — 60 коп. на 6 мес. Конт.: ул. Вайнера, 12.

«Уральский Рабочий». Орган Уральск. Обл. Ком-та РКП(б), Урал. Обл. Исп. Ком-та С. Р., Кр. и К. Д. и Свердловск. Окр. Ком-та РКП(б). Отв. ред. Вик. Филов. Ежедн. — Изд. «Гранит» Акц. О-ва «Уралкнига». — 70 коп. в мес.: без прилож. 40 коп. Ред. и Конт.: ул. Вайнера, 12.

«Уральский Трудовой Посредник». Газ. для безработных, нанимателей и бирж труда. Орган Уральск. Областн. От. Труда. Отв. ред. Н. Д. Ватолин. Выходит не реже одного раза в неделю. — Уральск. Обл. Отд. Труда 4 руб. до конца года. Ред. и Конт.: Пушкинская, 10.

СЕБРЯКОВО. «Красное Слово». Орган Усть-Медведиц. Окружкома РКП(б) и Окрисполкома С. Р., К. и К. Д. 3 раза в нед.— 25 коп. в мес.

СЕВАСТОПОЛЬ. «Маяк Коммуны». Орган Севастоп. и Ялтинск. Райкомов РКП(б), Райисполкомов и Севрайпрофбюро. Отв. ред. М. И. Санаев. — 1 руб. 60 коп. в мес. Ред. и Конт.: ул. Троцкого, 30, кв. 4 и 5.

«Красный Черноморец». Ежедн. Орган Политуправления Реввоенсовета Морских Сил Черного моря. Ред. П. Кушнев. — 1 руб. в мес. Ред.: ул. Ленина, 51.

СЕМИПАЛАТИНСК. «Степная Правда». Орган Семипалатинск. Губисполкома, Губкома РКП(б) и Губпрофсовета. Отв. ред. Леонид Клевенский. — Изд. «Степная Правда». Ц. № 5 коп. Ред.: Областная, 16.

СЕРГИЕВ. «Плуг и Молот». Орган Сергиевск. Уисполкома, Уездн. Ком-та РКП(б) и Уездн. Бюро Профсоюзов. Ред. М. Савинов. 2 раза в нед. — 80 коп. на 3 мес. Ред.: Переяслав. ул., д. Укома РКП (б).

СЕРДОБСК. «Красная Деревня». Газ. Сердобск. Укома РКП(б) и Уисполкома. Отв. ред. В. Гаврилов. 3 раза в нед. — 1 руб. 40 коп. на 6 мес. Конт. и Ред.: уг. Ленинской и Весел. ул., 8.

«Серп и Молот». Орган Сердобск. Уисполкома, Укома РКП, Межсоюзного профоб'единения и коопер. организаций. — 55 коп. в мес. с прилож., без прилож. — 40 коп. Ред. и Конт.: уг. Ленинской и Веселовской ул., 8, тип. Угоспрома.

СЕРПУХОВ. «Крестьянский Набат». Еженед. крестьянск. газ. Орган Серпух. Укома РКП(б) и Уисполкома Р. К. и К. Деп. Ред. О. Римский. — 12 коп. в мес. Ред. и Конт.: Советская ул., д. Советов (помещение Укома РКП).

«Набат». Еженед. рабоч. газ. Серпух. Уездкома РКП(б), Уисполкома и Упрофбюро. Ред. О. Римский. — 8 руб. в год. Ред. и Конт.: Советская ул., д. Советов (Уком РКП).

СИМФЕРОПОЛЬ. «Заветы Ильича». Крымполитпросвета (Крымграмчека) Симферопольск. Горрайполитпросвета и Коллектива Ликвидаторов г. Симферополя. Ц. № 5 коп. Ред.: зд. Совнаркома, 3-й этаж, комн. 55, уг. Салгирной и пер. Фабра.

«Красный Крым». Орган Областкома РКП(б), Крым. ЦИК'а и КСПС. Отв. ред. Шпаер. — 7 руб. 20 к. на 7 мес. Ред. и Конт.: ул. Троцкого, 6.

«Молодой Большевик». Еженед. газ. раб.-крест. молодежи. Орган Крымобкома РЛКСМ. 1 руб. 30 коп. на 6 мес. Ред.: ОК РЛКСМ.

СКОПИН. «Коллектив». Ред. Гр. Ямской. 3 раза в нед. — Скоп. УИК, Укомпарт, Победрайкомпарт и Цемтрест РСФСР. Ц. № 1 к.

СМОЛЕНСК. «Красноармейская Правда». Ежедневн. газ. Политуправления Зап. Воен. Округа. Ред. В. Зудин. — 3 руб. 60 коп. на 6 мес. Ред. и Конт.: Социалистическая ул., д. 10.

«Рабочий Путь». Ежедневн. газ. Смоленск. Губкома, Губисполкома и Губпрофсовета. Ред. Д. Горшков. — Ред. и Конт.: Ленинская ул., 4.

«Смоленская Деревня». Еженед. крест. газ. Ред. Ф. Лобанов-Бельский. — Смоленск, Смолгубком РКП(б). — 40 коп. в мес. Ред. и Конт.: ул. Октябрьской Революции, Дом Крестьянина (б. губернатора).

«Юный Пионер». Двухнед. газ. Смоленск. Губбюро Юных Пионеров при Губкоме РЛКСМ. Отв. ред. С. Колесниченко и М. Ценцисер. — Смоленск, Смолгостип. им. Смирнова. 5 коп. в мес. Ред.: ул. Окт. Революции, д. Губкома РКП.

«Юный Товарищ». Еженед. орган Смоленского Губкома РЛКСМ. Ред. Колесниченко. — Смоленск, Смолгостип им. Смирнова. 10 коп. в мес. Ред.: ул. Октябрьской Револ., зд. Губкома РКП(б), 3-й этаж, комн. 1.

СТАВРОПОЛЬ. «Власть Советов». Ежедн. крест. газ. Ставропольск. Окружкома РКП(б) и Окрисполкома. Ред. Н. Н. Троицкий. — 65 коп. в мес. Ред.: Красная, 31.

СТАЛИНГРАД. «Борьба». Ежедн. газ. Орган Сталинградск. Губкома РКП(б), Губисполкома Советов и Губпрофсоветов. — 85 коп. в мес. Ред. и Конт.: Московская, 10, 2-й этаж.

«Крестьянская Правда». 2 раза в нед. — Губ. Ком-т РКП. — 3 руб. 60 коп. в год. Конт.: «Крестьянская Правда».

«Резервы». Орган Сталингр. Губкома. Еженед. газ. Отв. ред. Н. Беневольский. — 30 коп. в мес. Ред.: Московская, 14, 2 этаж.

СЫЗРАНЬ. «Красный Октябрь». Орган Сызранск. Укома РКП и Уисполкома. Отв. ред. А. Швер. Ежедн. — 1 руб. на январь мес. Ред.: Советская, 41.

ТАГАНРОГ. «Красное Знамя». Ежедневн. газ. Орган Таганрогск. Окркома РКП (б), Окрисполкома и Окрсовпрофа. Отв. ред. А. Варелас. — 75 коп. в мес. Ред. и Конт.: ул. Троцкого, 18.

ТАГИЛЬ. «Известия Тагильского Окружного Исполнительного Комитета Рабочих, Крестьянских и Красноармейских Депутатов». Оф. орган. Ред. И. Комшилов. Еженед. 25 коп. в мес. Ред.: ул. Ленина, Окрисполк.

«Наш Голос». Орган Тагильского Детского Городка. Тагил, Тагильский городок. Цена № 30 коп.

ТАМБОВ. «Наш Безбожник». Бесплатн. прилож. к газ. «Тамбовская Правда». Ред. Н. Стернин. — Ц. № 15 коп. Ред.: «Тамбовская Правда».

«Тамбовский Крестьянин». Еженед. орган Тамбовск. Губ. Ком-та РКП(б) и Губ. Исп. Ком-та Советов. Отв. ред. Н. Стернин. — Губисполком. — 15 коп. в мес. Ред. и Конт.: Коммунальная, 14.

«Тамбовская .Правда». Орган Губкома РКП(б), Губисполкома и Губпрофсовета. Отв. ред. Н. Стернин. Ежедн. — Губисполком. — 1 руб. 25 коп. в мес. Ред. и Конт.: Коммунальная, 14.

ТВЕРЬ. «Тверская Деревня». Ред. А. Капустин. Еженед. — Губком РКП, Губисполком, Губпрофсовет. — 60 коп. на 6 мес. Ред. и Конт.: Советская, 45.

«Тверская Правда». Орган Губкома РКП, Губисполкома и Губпрофсовета. Ред. А. Капустин. Ежедн. — 60 коп. в мес. Ред.: Советская, 45.

ТОБОЛЬСК. «Бюллетень Тобольского Окружного Исполнительного Комитета». Отв. ред. Скороспехов. Еженед. — 2 руб. в мес. Ред.: Гора, зд. Окрисполкома, комн. 1.

«Северянин». Орган Тобольск. Окружн. Ком-та РКП(б), Окрисполкома и Окрпрофбюро. Отв. ред. С. Володарский. Четыре раза в нед. — 40 коп. в мес. Ред. и Конт.: ул. Свободы, 15.

ТОМСК. «Комсомолец». Еженед. газ. рабоч. и деревенск. молодежи. Орган Томск. Губкома РЛКСМ. Ред. К. Хейфец. — Губком РКП и Губком РЛКСМ. Ц. № 5 коп

«Красное Знамя». Ежедневн. газ. Томского Губкома РКП(б), Губисполкома Совета Раб., Кр. и Кр. Деп. и Губпрофсовета. Отв. ред. Д. Шафранский. — 1 р. 25 коп в мес. Ред.: Тимирязевский пр., 2.

«Светоч». Орган Торопецк. Укома РКП(б) и Уисполкома. Ред. Д. Бенуман. — 1 руб. 50 коп. на 3 мес. Ред.: Советск. ул., 25/57.

«Томский Крестьянин». Еженед. газ. Орган Томск. Губкома РКП и Губисполкома. Ред. Д. Шафранский. — Губком, Губисполком и Губпрофсовет. — 12 коп. в мес. Ред. и Конт.: Тимирязевский пр., 2.

ТРОИЦК. «Вперед». Орган Троицкого Окружкома РКП (б) и Окрисполкома. Ред. П. Прончатов. — 3 раза в нед. — 1 руб. 50 коп. на 6 мес. Ред.: Татарский пер., д. № 12.

ТУЛА. «Бюллетень Тульского Губисполкома». Ред. К. Данден, А. Рассаднев. — 3 раза в нед. — 1 руб. в мес. Ред. и Конт.: ул. Коммунаров, 2, 3-й этаж, комн. 6.

«Деревенская Правда». Орган Тулгубисполкома и Тульск. Губкома РКП (б) — 40 коп. в мес. Ред. и Конт.: ул. Коммунаров, дом Губисполкома, 2, 1-й этаж.

«Коммунар». Ежедн. орган Тульск. Губкома — 90 коп. в мес. Ред. и Конт.: ул. Коммунаров, 2, 1-й этаж.

ТЮМЕНЬ. «Трудовой Набат». Ежедневн. газ. Тюменск. Окружкома РКП (б) и Окрисполкома. Отв. ред. П. В. Язов. — Окружком и Оком. — 80 коп. в мес. Ред. и Конт.: Первомайская, 8.

УЛАЛА. «Ойратский Край». Газ. Ойратск. Обкома РКП (б) и Облисполкома. — 2 раза в нед. — 3 руб. 60 коп. в год. Ред.: Советская, д. Обкома РКП.

УЛЬЯНОВСК. «Знамя Обороны». Орган Губ. Советов ОДВФ и Доброхима. Ред.: Б. Алексеев, Е. Линовский. — 2 раза в мес. — 35 коп. на 4 мес. Ред.: ул. К. Маркса, 42, Губотдел ОДВФ.

«Красная Жатва». Еженед. крестьянск. газ. Ульянов. Губкома РКП, Губисполкома и Губ. Ком. Кр. Общ. Взаимопом. Ред.: уг. ул. Л. Толстого и К. Маркса.

«Ленинский Молодняк». Еженед. газ. раб.-крест. молодежи. Орган Ульянов. Губкома РЛКСМ. Ред.: А. Гофман. — 20 коп. в мес. Ред. и Конт.: ул. Л. Толстого, 34.

«Пролетарский Путь». Ежедневн. рабоч. газ., издаваемая Ульяновским Губкомом РКП, Губисполкомом и Губпрофсоветом. Ред. Бытиков. — 15 руб. 50 коп. в год. Ред. и Конт.: уг. ул. К. Маркса и Л. Толстого.

«Смена Смене». Еженед. пионерская газ. Орган Бюро Юных Пионеров Ульянов. Губкома РЛКСМ, Губ. Отдела Нар. Образ. и Губпрофсовета. — 15 коп. в мес. Ред. и Конт.: ул. Л. Толстого, № 38.

УРАЛЬСК. «Красный Урал». Ежедневн. газ. Уральского Губкома РКП, Губисполкома и Губпрофсовета. Ред. Абрамичев. — Губком РКП (б.) Ред.: угол Советской и Форштадтской ул.

«Крестьянская Новь». Еженед. крест. газ. Орган Уральск. Губкома РКП (б) и Губисполкома. Ред. Каховский.—Уральск, Губком РКП (б), тип. Уралгуботместхоза. — 45 коп. на 3 мес. Ред.: Советская, угол Фортштадтской. Конт.: «Кр. Урал».

УРЖУМ. «Красный Пахарь». Еженед. газ. Уржумск. Укома РКП (б), Уисполкома и Упрофбюро. Отв. ред. Коромыслов. — 30 к. в мес. Ред.: Советская ул., 18—19, при Укоме РКП.

УРЮПИНО. «Голос Пахаря». Орган Хоперск. Окрисполкома и Окркома РКП (б). Ред. Л. Жестяников. — 3 раза в нед. — 1 руб. 40 коп. на 4 мес. Ред.: Покровская, № 11.

УСОЛЬЕ. «Смычка». Орган Верхне-Камского Окружкома РКП, Окрисполкома. — 2 раза в нед. — 30 коп. в мес. Ред.: Окружком РКП.

УСТЬКАМЕНОГОРСК. «Крестьянский Труд». Орган Устькаменогорск. Уисполкома и Укома РКП (б). Ред. Г. Емуранов. — 2 раза в нед. — 2 руб. 50 коп. в год. Ред. и Конт.: Крепостной, 26.

НА РУССКОМ И ЗЫРЯНСКОМ ЯЗЫКАХ.

УСТЬСЫСОЛЬСК. «Iугыd Туj. **(Светлый Путь)»**. Орган Облисполкома и Обкома РКП, Коми Автон. Области. Ред.: В. Савин, А. Иевлев. Ежедн. — 1 руб. в мес. Ред.. Рабочая ул., 19.

УСТЬЦИЛЬМА. «Печорская Правда». Орган Печукома РКП (б.) и Печуисполкома. Зам. отв. ред. А. Молчанов. — 2 руб. 50 к. в мес.

УСТЮГ. «Ленинская Смена». Орган С.-Двинск. Губкома РЛКСМ. Ред. В. Слепухин. Ежедн. — Изд-во «Сов. Мысль». Губком РЛКСМ. — 3 руб. 50 коп. на год. Ред.: Губком РЛКСМ.

УФА. «Красная Башкирия». Ежедневн. орган Башкирск. Обл. Ком-та РКП (б). Всебашкирск. ЦИК Советов и Башкирск. Обл. Совета Проф. Союзов. Ред. Д. А. Лебедев. — 1 руб. в мес. Ред.: Пушкинская ул., 79.

«Пахарь Башкирии». Еженед. крестьянск. газ. Изд. Башкирск. Област. Ком-та РКП (б) и Всебашкирск. Центр. Исп. Ком-та Советов. Ред. Д. А. Лебедев. — 1 руб. 70 коп. в год. Ред.: Пушкинская, 79.

ФЕОДОСИЯ. «Рабочий и Крестьянин». Ежедн. газ. Феодосийского Райкома РКП, Райисполкома и Райпрофбюро. Ред. С. Козлов. — 1 руб. 50 коп. в мес. Ред. и Конт.: ул. Либкнехта, 6.

ХАБАРОВСК. «Вперед». Красноарм. газ. Политуправления Сибирск. Воен. Округа. Ред. И. Волоцкой. — 3 раза в нед. — Хабаровск, Пусибво. — 50 коп. в мес. Ред.: уг. ул. К. Маркса и Калинина.

«Дальне-Восточный Путь». Орган Дальбюро ЦК РКП и Дальревкома. Ред. А. Сноскарев.—20 р. в год. Ред. и Конт.: ул. Калинина, 58.

«Знамя Пионера». Еженед. газ. юных пионеров Дальн. Востока. Ред. А. Радин. — ДВЦК РЛКСМ, Дальоно, ДВ ВЦСПС. — 2 руб. 40 к. на 6 мес. Ред.: ДВ ЦК РЛКСМ.

«Рабочий Путь». Орган Дальбюро ВЦСПС. Ред. В. Е. Костерин. —1 руб. в мес. Ред.: Дом Профсоюзов (б. Гарнизонное Собрание), 2-й этаж.

«Тихоокеанская Звезда». Орган Дальбюро ЦК РКП (б) и Дальревома. Ред. Г. А. Ржанов. — 22 руб. в год; член. профсоюзов, фабместкомов и ВИК-ов — 12 руб. Коллективам (не менее 10 экз. в один адрес) — 9 руб. Ред. и Конт.: Калининская, 58.

ХОЛМ. «Смычка». Орган Холмского Укома РКП (б), Уисполкома и Упрофбюро. Отв. ред. В. Земель. Зам. отв. редактора М. Арулин. — 50 коп. на 6 мес. Ред.: Уком РКП (б), ул. Профсоюзов.

ЧЕЛЯБИНСК. «Красное Жало». Орган райкомов РКП (б) и РЛКСМ Челябкопей.

«Пионерский Горн». Еженед. газ. Орган Челябинского Окр. Бюро Ю. П. и Окружкома РЛКСМ. — Ц. № 3 коп.

«Советская Правда». Орган Челябинского Окружкома РКП и Окрисполкома. Ред. М. Цыкарев. Ежедн. — Ц. № 3 коп. Ред.: ул. Коммуны, 37.

ЧЕМБАР. «Пахарь». Еженед. газ. Чембарск. Укома, Уисполкома и Упрофсовета. Отв. ред. В. Любимов. — 25 коп. в мес. Ред.: Красная ул., 7.

ЧЕРЕМХОВО. «Красный Углекоп». Орган Черемховского Райкома РКП, Горисполкома, Райкома ВСГ и Упр. Черембасса. Ред. А. Гальперин. Еженед. — Черемхово.

ЧЕРЕПОВЕЦ. «Коммунист». Орган Череповецк. Губкома РКП, Губисполкома и Губпрофсовета. Ред. А. Башуров. — 13 руб. 50 коп. на год. Ред.: Советский, 20. Конт.: Советский, 35.

«Кооперативный Листок». Еженед. беспл. прилож. к газ. «Коммунист». Отв. ред. А. Башуров.

ЧИСТОПОЛЬ. «Прикамье». Районная газ. Чистопольских и Лаишевских Канткомов РКП (б), Кантисполкомов и Кантпрофбюро Татарской ССР. Ред. В. Малиновский. — 2 раза в нед. — Чистополь, Чистоп. и Лаишевск. Кантисполкомы. — 60 коп. на один мес. Ред. и Конт.: ул. К. Маркса, д. б. Мельникова.

ЧИТА. «Боевая Смена». Еженед. газ. раб.-крест. молодежи. Орган Забгубкома РЛКСМ. Отв. ред. Л. Аилин. — 2 руб. 60 к. в год. Ред. и Конт.: Иркутская ул., уг. Анохинской.

«Внучата Ильича». Еженед. газ. юных пионеров. Орган Губбюро ЮП им. Ленина при Губкоме РЛКСМ. Ред. Хурубко. — 25 коп. в мес.

«Забайкальская Кооперация». Орган Забайкальск. Губсоюза Кооп-в, Райсельсоюза и Промохотсоюза. Еженед. бесплатн. приложение к газ. «Забайкальский Крестьянин». — Ред. и Конт.: Иркутская ул., угол Анохинской, дом Горкомхоза (б. Зазовского.

«Забайкальский Крестьянин». Газ. издается Забгубкомом РКП (б) и Забгубисполкомом. Ред.: Дольников. — 2 раза в нед. — 4 руб. в год. Ред.: уг. Коротковской и Иркутской.

«Забайкальский Рабочий». Ежедневн. газ. Орган Забгубкома РКП, Губисполкома и Губпрофсовета. Ред. И. И. Дольников. — 2 руб. в мес. Ред. и Конт.: Иркутская ул., угол Анохинской, дом Горкомхоза (б. Зазовского).

«Юная Рать». Еженед. газ. раб.-крест. молодежи. Орган Забгубкома РЛКСМ. Отв. ред. Аллин. — 25 коп. в мес. Ред.: угол Иркутской и Коротковской.

ШАДРИНСК. «Известия Шадринского Окружного Исполнительного Комитета Советов Рабочих, Крестьянских и Красноармейских Депутатов». — 2 раа в мес. — Изд. Шадринск. Окрисполкома. — 1 руб. 20 коп. на 3 мес. Ред.: Организац.-Инструкторск. Бюро Окрисполкома.

«Рабоче-Крестьянская Правда». Орган Шадринск. Окр. Ком-та РКП (б) и Окр. Исполкома. Отв. ред. В. Кобелев. — 3 раза в нед. — 40 коп. в мес. Ред. и Конт.: ул. Ленина, 97.

ШЕНКУРСК. «Красная Вага». Орган Шенк. Уисп. и Ком-та РКП. Еженед. — Важсоюз. — 20 коп. в мес. Ред.: Шенкурск, Арх. губ.

ШУЯ. «Серп и Молот». Орган Шуйского Укома РКП и Уисполкома. Ред. И. Е. Попов. 3 раза в нед. — 35 коп. в мес. Ред. и Конт.: пл. К. Маркса.

ЯРАНСК. «Деревенская Жизнь». Ред. Чупраков. — 2 раза в нед.—УИК и Уком— 30 коп. в мес.

«Крестьянин-Коммунист».—2 раза в нед. Зам. ред. Долгополов. — Уик и Уком. — 30 коп. в мес. Ред.: Яранск, «Крестьянин-Коммунист».

ЯРОСЛАВЛЬ. «Северный Комсомолец». Еженед. газ. раб.-крест. молодежи. Орган Ярославск. Губкома РЛКСМ. — Ярославск. Губком РЛКСМ. Октябрьская. — 20 коп. на 1 мес. Ред.: Пробойная, 13, рядом с Дворцом Труда, помещ. газ. «Северный Рабочий».

«Северный Рабочий». Орган Ярославск. Губкома РКП, Губисполкома и Губпрофсовета. Ежедневн. газ. Отв. ред. Н. Г. Пальгунов. — 8 руб. 25 коп. в год. Ред. и Конт.: Крестьянская, зд. ГСНХ.

«Ярославская Деревня». Изд. Губкома РКП (б), Губисполкома и Губсоюза Кооперативов. Отв. ред. Н. Г. Пальгунов. Еженед. 1 руб. 80 коп. в год. Ред.: Пробойная, 13 (рядом с Дворцом Труда).

ЯКУТСК. «Автокомная Якутия». Ежедн. газ. Орган Якут. ЦИК, Якобкома РКП (б) и Якоблпрофсовета. Зам. отв. ред. М. Кротов. — 35 руб. в год. Ред. и Конт.: ул. Револ., 36.

ЖУРНАЛЫ, БЮЛЛЮТЕНИ И СПРАВОЧНИКИ.

ОРГАНЫ СОВЕТСКИХ ЗАКОНОДАТЕЛЬНЫХ И ЦЕНТРАЛЬНЫХ УСТАНОВЛЕНИЙ И ИХ МЕСТНЫХ ОРГАНОВ. ЖУРНАЛЫ ПО ВОПРОСАМ СОВЕТСКОГО ПРАВА И СТРОИТЕЛЬСТВА.

«Административная Жизнь». Двухнедельн. журн. Административн. Отдела Саратовского Губисполкома. Отв. ред. Д. Понятовский.— Саратов, Сарполиграфпром. 3 руб. до конца года. Конт.: Советская, 35.

«Административный Вестник». Ежемес. журн. Орган Нар. Ком. Внутр. Дел. Редакт. П. Сергиевский. — Москва, Изд. «Заготхоз» Милиции Республики. 5 р. 50 коп. в год. Ред.: Ильинка, 21. Наркомвнудел. Контора: Тверская, 24, «Заготхоз» Милиции Респ.

(Продолжение журнала «Рабоче-Крестьянская Милиция»).

«Бюллетень». Изд. Верх. Суда Союза ССР. Периодич. сборник. Отв. ред. А. Н. Винокуров. — М., Верхов. суд СССР. Цена № 60 коп. Изд-во: Спиридоновская, 30.

«Бюллетень». Оффиц. орган Холмского Уезд. Городск. Исполкома. Отв. ред. — секрет. Президиума Уисполкома. — Холм· Цена № 10 коп. Ред.: Уисполком.

«Бюллетень Астраханского Губернского Исполнительного Комитета Совета Р., К. и К. Д. Отв. ред. Курихин. — Астрахань, Оргчасть Губисполкома. Цена № 15 коп.

«Бюллетень Башкирского Центрального Исполнительного Комитета, Совета Народных Комиссаров и Народного Комиссариата Внутренних Дел АБССР». Ред. коллегия. 2 раза в месяц. — Уфа, БЦИК, СНК и НКВД. Ред.: Советская, 14, комн. 10.

«Бюллетень Брянского Губернского Исполнительного Комитета». Оффиц. орган. Ред. Селькин. — Брянск.

«Бюллетень Воронежского Губернского Исполнительного Комитета Советов Р., К. и К. Депутатов». Сборник декрет., постановл. и распоряжений органов центр. и местной власти. Ред. Харитонов. Ежемес. — Воронеж, Орготдел Губисполкома. Цена № 25 к. Ред.: просп. Революции, 2-й дом Советов.

«Бюллетень Дальне-Восточного Революционного Комитета». Официальное издание. Ред. Н. М. Франчук. Вых. по мере накопления материала. — Хабаровск, Отд. Упр-ния ДРК (б. 5-й армии). Цена № 20 коп., для учрежд. и должн. лиц—10 коп. Конт.: Отдел Упр-ния Дальревкома.

«Бюллетень Ишимского Окружного Исполнительного Комитета Советов Рабочих, Крестьянских и Красноармейских Депутатов Уральской Области». Ред. коллегия. 2 раза в мес. — Ишим, изд. Окрисполкома, 2 руб. в год, для сельсоветов и райисполкомов — 1 р. 50 коп. Ред.: Окрисполком.

«Бюллетень Кубанского Окружного Исполкома». Ежемесячно. — Краснодар. Ред.: Окрисполком.

«Бюллетень Кунгурского Окружного Комитета Совета Рабочих, Крестьянских и Красноармейских Депутатов, Уральской Области». Отв. ред. Рупасов. 2 раза в мес. — Кунгур, Кунгурск. Окрисполком. 70 коп. в месяц, для риков, сельсоветов и учреждений, состоящих на местном и госуд. бюджете — 35 коп. Ред. и Конт.: Кунгурский Окрисполком, комн. 2.

«Бюллетень Междуведомственной Метрической Комиссии Т. С. С. Р.». Ред. коллегия М. К. К. ТССР. Ежемесячно. — Казань. 6 руб. в год. Ред.: Кремль, НКВД ТССР.

«Бюллетень Народного Комиссариата Внутренних Дел». Ред. С. Новацкий. Еженедельно. — Москва, Нар. Ком. Внутр. Дел. 4 р. 80 коп. Ред.: Ильинка 21-а, 3-й этаж, кв. 5. Конт.: Тверская, 34.

«Бюллетень Народного Комиссариата Финансов Киргизской Республики». 3 раза в нед. — 1 руб. в мес. Ред.: б. Введенская, в нед. — 1 руб. в мес. Ред.: б. Введенская, 37, или Мало-Дворянский пер., 4,

«Бюллетень Народного Комиссариата Финансов РСФСР». Изд. оффициальное. Отв. ред. В. В. Гостынский. Еженед. — М., НКФ РСФСР. Ред.: Ильинка, 7, 3 этаж. Общее Упр. НКФ РСФСР.

«Бюллетень Омского Губернского Исполнительного Комитета Совета Раб.-Кр. и Красноармейских Депутатов». Ред. коллегия. 2 раза в мес. — Омск, Омск. Губисполком. 5 руб. в год. Ред.: 1-й Дом Советов, комн. 9.

«Бюллетень Опочецкого Уездного Исполнительного Комитета». Отв. ред. Закис. Еженедельно. — Опочка. 30 коп. в мес. Ред.: Секретариат Уисполкома.

«Бюллетень Островского Уездно-Городского Исполнительного Комитета». Оффиц. орган. Ред. Герман. — Остров, изд. Островск. Уисполкома. Конт.: Остр. Уисполком, Орган. Часть.

«Бюллетень Пермского Окружного Исполнительного Комитета Советов Рабочих, Крестьянских и Красноармейских. Депутатов Уральской Области». Ред. коллегия. Еженедельно. — Пермь, 4 руб. 50 коп. в год, для учрежд. сост. на гос. и местн. бюджете 2 руб. 20 коп. Ред.: Окрисполком, комн. 5.

«Бюллетень Порховск. Уездного Исполнительного Комитета». Отв. ред. Савельев. — Порхов, Президиум Уисполкома. 50 коп. в месяц. Ред.: Президиум Уисполкома.

«Бюллетень Ставропольского Окружного Исполнительного Комитета. Офиц. издание. 2 раза в месяц. — Ставрополь. Цена № 1 руб. Ред.: Красная, 11.

«Бюллетень Сталинградского Губернского Исполнительного Комитета Совета Рабочих, Крестьянских и Красноармейских Депутатов». — Сталинград.

«Бюллетень Финансового и Хозяйственного Законодательства». Редакц. коллегия. Еженед. — М., Финансовое Изд-во НКФ СССР. 12 руб. на 6 месяцев. Гл. Конт. Изд.: Б. Черкасский пер., 2.

«Бюллетень Финансового Отдела Московского Совета Р., К. и Кр. Д.». Издание официальное. Ред. Э. Артемьев. Еженед. — Москва, Фин. Отд. Моск. Совета. 13 руб. в год, для домоупр. — 11 руб. 70 коп. Конт.: Пассаж МУНИ (б. Солодовникова), комн. № 2.

«Бюллетень Центрального Исполнительного Комитета и Совета Народных Комиссаров Бурят-Монгольской Автономной Социалистической Советской Республики». — Верхнеудинск.

«Бюллетень-Справочник». Двухнед. орган Администр. Отд. Сарат. Губ. Исп. Ком-та. Отв. ред. Н. Власенко. — Саратов. 3 руб. до конца года. Ред.: Советская ул., Адмотдел ГИК'а.

«Вестник Государственного Страхования». Двухнед. орган Главн. Правл. Гос. Страх. Отв. ред. С. В. Тяжелов. — М., Изд. Госстраха. 6 руб. 50 коп. в год. Конт.: Кузнецкий Мост, 6, 2-й этаж, комн. 47.

«Вестник Псковского Губернского Исполнительного Комитета Сов. Раб., Кр. и Кр. Деп.». Ред. коллегия. 2 раза в месяц. Псков. 60 коп. в мес., для губ. и уездн. госучрежд., предприят., парт., проф. и друг. орг-ций — 40 коп., для низовых сов., проф., парт. и общ. орг-ций, рабочих и крестьян— 30 коп. Ред. и Конт.: Советская площ., Губисполком, 2-й этаж, комн. 3.

«Вестник Рабоче-Крестьянск. Правительства Киргизской Социалистической Советской Республики». Изд. Нар. Ком-та Юстиции. — Оренбург, тип. Первая Краевая Киргизская, Киргосиздата. Ред.: Караван-Сарай.

«Вестник Финансов».. Ежемес. издание НКФ СССР. Отв. ред. Л. Л. Оболенский. — М. 33 руб. на 11 мес. Конт.: Б. Черкасский пер., 2. Главн. Конт. «Финансовой Газеты».

«Власть Советов». Еженед. журн. Всерос. Центр. Исп. Ком-та. Редакт. В. Максимовский. — Москва, Изд-во Коммунист. Акад. 12 руб. в год. Конт.: Знаменка, 10.

«Вопросы Транспортного Права». Юридич. Отдел журн. «Вестник Путей Сообщения». Отв. ред. В. И. Раздобреев. Ежемесячно. — М., НКПС. 2 руб. в год. Редакция: ул. Коммуны, 14.

«Ежемесячник Иваново-Вознесенского Губисполкома». Ред. А. Шитов. — Ив.-Вознесенск, Губисполком. 6 руб. в год. Ред.: Михайловская ул., Губисполком Инструкт.-Информ. отд-ие.

«Ежемесячный Бюллетень Центральной Междуведомственной Метрической Комиссии». Отв. ред. Д. Г. Жуков. — М. 6 руб. в год. Ред.: Мясницкая, 1, комн. 5.

«Еженедельник Советской Юстиции». Ред. коллегия. — Москва, Нар. Ком. Юстиции. 11 руб. 50 коп. в год. Ред. и Конт.: Кузнецкий Мост, 7.

«Еженедельник Сталинградского Губернского Исполнительного Комитета». — Сталинград, Губ. Исполн. Ком-т.

«Еженедельный Бюллетень Невельского Уисполкома». Отв. ред. Тылилюк. — Невель. 20 коп. в мес. Ред.: Секретариат Президиума Уисполкома.

«Законодательство и Административные Распоряжения по Внешней Торговле». Изд. оффициальное. Прилож. к журн. «Внешняя Торговля». Еженед. — Москва, Издательск. Отдел НКВТ. Ред.: Ильинка, 14, к. 306.

«Известия». Орган Областного Ком-та РКП (б.) АКССР. Непериодическое издание. Ред. Агитпроп. Каробласткома. — Петрозаводск, Каргосиздат.

«Известия Владимирск. Губисполкома».— Владимир. Ред.: ул. III Интернационала, 38.

«Известия Уральского Областного Исполнительного Комитета Советов Раб., Крест., Красноарм. и Казачьих Депутатов». Ред. Коллегия. Еженедельно. — Свердловск. Изд. Уральск. Обл. Исполн. Ком-та. 1 р. 50 коп. на 3 мес., для гос., кооп. учрежд. и для рабоч. и крест. — 75 коп.; для окрисполкомов, райисполкомов и сельсоветов—60 к. Конт. и Ред.: Пушкинская, 15.

«Обзор Ведомственных Распоряжений Народных Комиссаров СССР и РСФСР». Под ред. Ф. К. Трасковича. Ежемесячно. — М., Юридич. Изд-во НКЮ РСФСР. 10 руб. в год. Изд-во: Кузнецкий Мост, 7.

«Оффициальный Бюллетень Новоржевского Уездного Исполнительного Комитета». Ред. Н. Васильев. — Новоржев, изд. Новоржевск. Исполкома. 30 коп. в мес.

«Оффициальный Еженедельный Бюллетень Серпуховского Уездного Исполнительного Комитета Раб., Кр. и Кр. Депутатов». — Серпухов, Уисполком.

«Право и Жизнь». Журн., посвящ. вопр права и эконом. строительства. Отв. ред. проф. А. М. Винавер. — Москва, изд-во «Право и Жизнь». 10 руб. в год. Ред.: ул. Кропоткина (б. Пречистенка), 17.

«Право и Суд». Отв. ред. Ф. Д. Корнилов. — Саратов, Сар. Губ. Суд и Факульт Хоз. и Права Саратов. Госуд. им. Н. Г. Чернышевского Ун-та.

«Пролетарский Суд». Ежемес. орган Московск. Губсуда. Посвящен вопросам права и судебн. практ. Ред. Коллегия. — Москва, Мосгубсуд. Конт.: Тверской бульв., 18, комн. 37.

«Работа Московского Совета Рабочих, Крестьянских и Красноармейских Депутатов». Отв. ред. Я. В. Дорофеев. Ежемес. — Москва, Моссовет. 5 руб. в год. Ред.: Советская площ., Моссовет, комн. 403. Конт.: Б. Дмитровка, 22, Главн. К-ра «Рабочей Москвы».

«Рабочий Суд». Издание Ленинградского Губ. Суда. Ред. И. Дерзибашев. — Ленинград, Изд. «Рабочий Суд». 10 руб. в год. Конт.: просп. 25 Октября, 54.

«Сборник Декретов, Постановлений, Распоряжений и Приказов по Народному Хозяйству». Отв. ред. М. Н. Израэлит. Ежемесячно. — М., газ. «Экономич. Жизнь». 12 руб. в год. Конт.: Газ. «Экономическая Жизнь», Тверская, 38.

«Сборник Обязательных Постановлений и Других Распоряжений Марийского Областного Исполнительного Комитета Р., К. и К. Д-в». Беспл. прилож. к газ. «Марийская Деревня». Краснококшайск.

«Сборник Обязательных Постановлений Президиума Пермского Окружного Исполнительного Комитета Советов Р., К. и К. Д.».— Пермь.

«Сборник Постановлений и Распоряжений ЦИК СССР, ВЦИК и Смоленского Исполнительного Комитета Советов». — Смоленск, Смоленск. Губ. Испол. Ком-т.

Сборник Приказов и Постановлений по Высшему Совету Народного Хозяйства СССР и РСФСР». Двухнед. издание. — М., Центр. Управление Промпропаганды и Печати

ВСНХ СССР. 12 руб. в год. Конт.: Лубянский пр., 3.

«Сборник Приказов Начальника Центрального Административного Управления Народного Комиссариата Внутренних Дел— Начальника Милиции Республики». — М., Милиции Респубики.

«Собрание Законов и Распоряжений Рабоче-Крестьянского Правительства .Союза ССР, издаваемое Управлением Делами Совета Народных Комиссаров СССР». Отдел первый. — Москва. 3 руб. в год. Контора. Кузнецкий Мост, 14. Агентство «Связь».

«Собрание Узаконений и Распоряжений Рабоче-Крестьянского Правительства Крымской Социалистической Советской Республики». Изд. Народн. Ком-та Юстиции Кр. ССР. — Симферополь.

«Собрание Узаконений и Распоряжений Рабоче-Крестьянского Правительства Российской Социалистическ. Федеративной Советской Республики», издаваемое Народным Комисариатом Юстиции. Отдел первый. — Москва.

«Собрание Узаконений и Распоряжений Рабоче - Крестьянского Правительства Татарской Республики». — Казань, ЦИК и СНК ТССР.

«Советская Волость». Двухнед. журн., посвящен. волостному и сел.-хоз. строительству. Издается при участии центр. и местных работников по советскому строительству. Отв. ред. Н. Козырев. — Москва, Нар. Ком. Внутр. дел РСФСР. Ц. № 35 коп. Ред.: Ильинка, 21-а, комн. 70. Конт.: Тверская, 24. Изд-во НКВД.

«Советский Вестник». Еженедельник действий и распоряжений Кузнецкого (Сарат. губ.) Уисполкома и Горсовета Раб. и Кр. Деп. — Кузнецк. 4 руб. до октября 1925 г. Ред.: пл. К. Маркса, 42. Ред. газ. «Крестьянская Жизнь».

«Советское Право». Журн. Инст-та Сов. Права. — Москва (и) Ленинград, издание Госуд. Изд-ва. Ц. № 2 руб. Конт.: Воздвиженка, 10/2.

«Советский Путь». Двухнед. журнал по вопросам советск. строительства в деревне. Отв. ред. Я. А. Яковлев. — М., «Крестьянская Газета». 2 руб. на 6 мес. Ред.: Воздвиженка, 9.

«Советское Строительство». Сборн. 6 раз в год. — Москва, Изд-во Коммунистич. Академии. 10 руб. в год. Конт.: Знаменка, 10. Гл. Конт. Изд-ва Коммунистич. Акад.

«Суд Идет!». Двухнед. иллюстр. журнал. Особое прилож. к журн. «Рабочий Суд». Отв. ред. И. Дерзибашев. 6 руб. в год. Ред.: Ленинград, Фонтанка, 16, Губсуд. Конт.: просп. 25 Октября, 54.

«Циркулярные Распоряжения Северо-Западного Округа Связи». — Ленинград.

На русском и украинском языках.

«Збірник Законів та Наказів Рабітниче-Селянского Уряду Союзу Радянських Соціялистичних Республик». Перший відділ. — Москва.

ЭКОНОМИКА, ПРОМЫШЛЕННОСТЬ, ТОРГОВЛЯ, ТЕХНИКА.

«Биржевое Обозрение». Ежемес. сборник МТБ. Отв. редакт. Н. В. Попов. — М. 24 руб. в год. Конт.: Ильинка, Богоявленский пер., 2.

«Бумажная Промышленность». Орган Технико-Экономич. Совета Бумажн. Пром-сти. Отв. ред. А. В. Кайяц. Ежемес. — М. 4 руб. в год. Ред. и Конт.: Варварка, 5.

«Бюллетени Комитета Эталонов и Стандартов». — М. (и) Л., Центральное Управл. Печати и Промпропаганды ВСНХ. Ц. № 1 р.

«Бюллетень Акц. О-ва «Хлебопродукт». 2 раза в мес. Ред. А. А. Кривошеев. — М. Ц. № 40 коп. Ред. и конт.: Никольская ул., Ветошный проезд, д. 9.

«Бюллетень Бюро Организации Производства «Грознефти». — Грозный.

«Бюллетень Всероссийского Махорочного Синдиката». Отв. ред. К. Ф. Зорин. Ежемес. 1 руб. 20 коп. на 3 мес. Ред.: Ильинка, Юшков пер., 6.

«Бюллетень Всесоюзного Соляного Синдиката «Соль». Ежемес. орган солепромышл. и солеторговли. Ред. И. К. Ерошкин. — М. 4 руб. 50 коп. в год. Ред. и Конт.: Болотная, 18.

«Бюллетень Конвенции Синдикатов Металлической Промышленности». Отв. ред. С. Е. Вейцман. Ежемес. М., 15 руб. на 6 мес. Ред.: Ильинка, Ветошный, 15.

«Бюллетень Мирового Хозяйства». Ред. проф. Я. М. Букшпан и М. Г. Гуревич. Выходит от 5 до 8 раз в месяц. — М., изд. Центр. Упр. Печати ВСНХ СССР. 50 руб. в год. Конт.: Кузнецкий пер., 3, Отд. подписных изданий ЦУП ВСНХ.

«Бюллетень Отпускных Цен Коммерческого Телеграфного Агенства (КТА)». Отв. ред. Д. М. Куманов. — М. 25 руб. в год. Конт.: Покровка, 1.

«Бюллетени Постоянного Бюро С'ездов по Изучению Производительных Сил СССР». Под ред. А. А. Ярилова. — М., Изд-во Госплана СССР. Ц. № 95 коп. Изд-во: Воздвиженка, 5.

«Бюллетень Рыбного Хозяйства». Орган Гос. Рыб. Пром-сти и Торговли и Рыбохоз. Упр-ний ВСНХ и НКЗ. Отв. ред. В. И. Мейснер. — М., Изд-ое Бюро Инст-та Рыбн. Хоз-ва. 15 руб. в год. Ред.: Пятницкая, 33.

«Бюллетень Сахаротреста». Отв. ред. Я. А. Андреев. Ежемес. — М., Правл. Сахаротреста. 18 руб. в год. Ред. и Конт.: Ильинка, Юшков пер., 6. Правление Сахаротреста.

«Бюллетень Северо-Кавказской Обще-Плановой Комиссии Крайисполкома «Севкавплана». — Ростов-на-Дону.

«Бюллетень Уралмедторга». Ред. Степанов. — Свердловск. Ред.: ул. Розы Люксембург, 34. Правл. Уралмедторга.

«Бюллетень Центральной Оценочной Комиссии Союза ССР». Отв. ред. М. Красильников. М., Центр. Стат. Упр. СССР.

«Вестник Всероссийск. Кожевенного Синдиката». Ред. И. Н. Туркестанов. — М. Ред.: Покровский бульв., 4.

«Вестник Карело-Мурманского края». Орган Совнаркома АКССР Правления Мурманской ж. д. Отв. ред. К. В. Звенев. 3 раза в мес. — Ленинград. 4 руб. 50 коп. на 3 мес. — Ред. и Конт.: Лиговская ул., 44-б. Селект. 6-й эт.

«Вестник Комитета по Делам Изобретений». Ежемес. издание. Отв. ред. И. К. Голубев. — Ком-т по Делам Изобретений, Графическ. мастерские. 6 руб. в год. Ред.: Л., Фонтанка, 76/78.

«Вестник Льняного Дела». Еженед. бюллетень. Отв. ред. Л. Ф. Печерский. — М., Акц Общ. Льноторг. Ц. № 20 коп. Ред.: Никольская ул., уг. Богоявленского пер., 2/6.

«Вестник Льняного Дела». Ежемес. общ.-научн. журн. по вопросам льняного дела. Отв. ред. Л. Ф. Печерский. — М., Акц. Общ. Льноторг. 25 руб. в год. Конт.: Никольская ул., уг., Богоявленского пер., 2/6.

«Вестник Металлопромышленности». Научно-технич. орган Главн. Упр-ния Госуд. Металлич. Промышл. и Главн. Упр-ния Воен. Промышл., с отделами Русск. Металлургич. О-ва и Синдиката Сел.-Хоз. Машиностроения «Сельмаш». Отв. ред. Д. Т. Щегольков. — М. Изд-во Главн. Упр. Мет. Пром. ВСНХ СССР. 20 руб. в год. Ред.: Деловой Двор, 4-й под'езд, 4 этаж, комн. 475.

«Вестник Промышленности, Торговли и Транспорта». Ежемес. орган Совета С'ездов Промышлен., Торговли и Транспорта. Ред. И. Т. Смилга. — М. 20 руб. в год. Ред. и Конт.: Мясницкая, 6, кв. 6.

«Вестник Среднего Поволжья». Ежемес. журн. Орган Самар. Губисполкома и Средне-Волжск. План. Комиссии, посвящ. вопр. хоз. строительства Средне-Волжск. области и входящих в нее губерний, сел. хоз., районированию, изучению производ. сил и экономики края. Отв. ред. И. П. Нудьга. — Самара. 9 руб. до конца года. Ред.: Саратовская ул., Губисполком, комн. 7.

«Вестник Табачной Промышленности». Ежемес. журн. Бюро С'ездов Госуд. Табачн. Пром-сти. Отв. ред. Я. М. Гольберг. — М. Ред. и Кон.: Тверская, 14.

«Вестник Финансов». Оффициальный отдел. Врид. ред. Г. А. Черный. — М., «Финансовая Газета». Ред.: Ильинка, 9. Конт.: Б. Черкасский, 2.

«Внешняя Торговля». Еженед. Наркомвнешторга. Ред. А. М. Кактынь. — М., Нар. Ком. Торговли. Ц. № 75 коп. Конт.: Ильинка, 14, комн. 306.

«Внешняя Торговля по Европейской Границе». (Статистический обзор). Отв. ред. В. А. Трифонов. — М., Главн. Таможенное Упр-ние.

«Вопросы Коммунального Хозяйства». Орган Ленингр. Губоткомхоза. Ред. Б. Гальперштейн. Ежемес. — Ленинград, Изд. Губоткомхоза. 10 руб. в год. Ред.: Губоткомхоз.

«Вятско-Ветлужский Край». Журн. Организац. Бюро Вятско-Ветлужск. Края и Вятского Губ. Исполн. Ком-та. Главн. ред. В. А. Танаевский. Ежемесячно. — Вятка, 12 руб. в год. Ред.: уг. ул. К. Маркса и Дрылевского, д. Губисполкома.

«Горный Журнал», издаваем. Горным Отд. ВСНХ СССР. Отв. ред. Е. С. Гендлер. Ежемесячно. — М. 20 руб. в год. Ред.: площадь Ногина, Деловой Двор.

«Жизнь Бурятии». Ежемес. журн., посвященный вопросам жизни и хоз-ва Бурятии и издаваемый ЦИК и СНК Бур.-Монгольск. АССР. Ред. Коллегия. — Верхнеудинск. 5 р. на 6 мес. Ред. и Кон.: Ленинская, 73.

«Жизнь Сибири». Журн. политики, экономики и краеведения. Отв. редакт. Б. М. Лавров. Ежемесячно. — Новониколаевск, Сиб. Револ. Ком-т. 7 руб. 50 коп. в год. Ред.: Красный просп., 14.

«Жилищное Строительство». Двухнедельн. журн. Ростовск. н/Д. Жилсоюза и Донск. Отд. Местного Хозяйства. Ред. коллегия. — Ростов н/Д. 2 руб. на 3 мес. Ред.: ул. Фр. Энгельса, 104.

«Журнал Русского Металлургического Общества», изд. под ред. проф. М. Павлова. 4 раза в год. — Л., Науч. Химико-Технич. Из-во, Науч.-Технич Отд. ВСНХ. 20 руб. в год, для чл. О-ва и студентов ВТУЗ'ов 15 руб. Ред.: Л., 21 почт. отд., Политехн. Инст., кв. 43.

«Журнал Химической Промышленности». Изд. Совета С'ездов Представителей Основной Хим. Пром-сти. Отв. ред. проф. Н. Н. Воронцов. — М. 12 руб. в год. Контора: Б. Лубянка, 6.

«Известия Текстильной Промышленности и Торговли». Орган Всесоюзного Текстильного Синдиката. Ред. Н. А. Алексеев. Еженедельно. — Москва.

«Иностранное Торговое Обозрение». Орган торговых организаций СССР, представленных в Англии. Вых. каждые две недели. — Лондон. Prinled. by Williams, Lea and Co. 2 червонца в год. Ред. и Конт.: 68, Lincoln's Inn Fields, Kingsway, London, W. OC. 2.

«Кирвнешторг». Ежемес. Орган Киргизск. Областн. Упр. НКТ СССР и Обл. Конторы Госторга. Отв. ред. Вл. Кочетов. — Оренбург. Ред.: Троицкая, 31.

«Коммунальное Дело». Орган Главн. Упр. Коммунальн. Хоз-ва НКВД. Ред. М. В. Земблюхтер. 2 раза в мес. — М., Изд-во Гл.

Упр. Ком. Хоз. НКВД. 15 руб. в год. Ред.: Ильинка, 21.

«Комі Му. — Зырянский Край». Ежемес. экономич. и краеведческ. журн., издаваем. Обл. Испол. Ком-м Авт. Обл. Коми и Об-м Изучения Коми края. Ред. И. М. Попов. — Устьсысольск. 7 руб. 20 коп. на 6 мес. Ред. и Кон.: Рабочая ул., 19.

«Коммунальное Хозяйство». Двухнедельн. журн. Ред. И. Н. Матвеев. — М., Изд. МКХ, им. Ф. Я. Лаврова. Ред.: Театральный пр., 3.

«Кредит и Хозяйство». Ежемес. журнал. Под ред. А. С. Султан-Заде. — М., Изд-во «Экономич. Строительство». 6 руб. до конца года. Ред.: Ильинка, Ипатьевский пер., 2.

«Лесное Хозяйство, Лесопромышленность и Топливо». Ежемес. журн., издаваем. лесохозяйственными, лесопромышленными, топливными и транспортными организациями Сев.-Зап. Области. Отв. ред. В. А. Горохов. — Л. 12 руб. в год. Ред. и Конт.: Моховая, 40.

«Лесной Рынок». Коммерческ. бюллетень лесной пром-сти и торговли. Прилож. к журналу «Лесопромышленное Дело». Отв. ред. К. Х. Данишевский. — М., Совет Лесной и Деревообрабатыв. Промышлен. и Торговли. Ред.: Лубянский проезд, 3.

«Лесопромышленное Дело». Орган Совета Лесной и Деревообрабатывающ. Промышл. и Торговли и Центр. Лесоэкспортного Бюро ВСНХ СССР и НКТ. Отв. ред. К. Х. Данишевский. Ежемес. — М., ЦУП ВСНХ СССР. 12 руб. в год. Конт.: Лубянский проезд, 3.

«Материалы для Изучения Мирового Хозяйства». Прилож. к «Торговому Бюллетеню». Отв. ред. Л. Тарасов. — Берлин, Торг. Представительство СССР в Германии, Buchdruckerei Sinaburg und Co. 10 руб. зол в год. Конт.: Deutschland, Handelsvertretung der U. d. S.S.R, Berlin SW 68, Lindenstr. 20—25.

«Международная Летопись». Политика. Экономика. Право. Ежемес.. — М., Изд-во Коммунистич. Акад. Ц. № 1 руб. 50 коп.

«Местная Промышленность и Торговля». Двухнед. журн. Отв. ред. Д. Н. Шапиро. — М., Центр. Управл. Печати ВСНХ СССР. 14 руб. в год. Ред.: Лубянск. пр., 3.

«Народное Хозяйство Центрально-Черноземной Области». Издание Воронежск. Губ. План. Ком-сии. Ежемесячно. — Воронеж.

«Наш Край». Орган Астраханск. Губерн. План. Ком-сии. Ред. коллегия. Один раз в 1½ мес. — Астрахань. 6 руб. в год. Ред.: Советская ул., Губисполком, комн. 21 Губплана.

«Наш Путь». Ежемес. журн. Дальбюро ЦК РКП. — Хабаровск. 60 коп. в мес., коллективно — 30 коп. Ред.: ДБЦК РКП.

«Наше Хозяйство». Ежемес. орган Владимирск. Губплана при Губ. Испол. Ком-те. Отв. ред. Вл. Вознесенский. — Владимир. Ред.: Губплан.

«Наше Хозяйство». Экономич. журн. Редколлегия: Э. М. Штраух, А. А. Филатов. Выходит ежемесячно. — Орел, Орловск. Губплан. 4 руб. до 1 окт. Ред.: Садовая, Губплан.

«Наше Хозяйство». Ежемесячн. журнал. Рязанск. Губисполкома, Рязанск. Союзов Потребкооперации и Губпрофсовета. Отв. ред. Н. Ф. Карпухин. — Рязань, Рязгостиполит. Цена № 1 руб.

Нефтяное Хозяйство». Орган Совета Нефтяной Промышл. Ред. В. Н. Якубов. — М., Науч.-Издательск. Бюро при Совете Нефтяной Промышлен. Ред.: Ильинка, Богоявленский пер., 3 (во дворе). Научн.-Изд. Бюро при Совете Нефтяной Промышл.

«Нефтяной Бюллетень». Ред. В. Н. Якубов. 2 раза в месяц. — М., Совет Нефтяной Промышленности. Ц. № 70 коп. Ред. и Конт.: Ильинка, Богоявленский пер., 3, (во дворе).

«Нижнее Поволжье». Ежемесячн. журнал. Орган Обл. Нижне-Волжск. и Саратовск. Губ. Плановых Комиссий. Ред. М. Н. Рагольский и В. А. Эйферт. — Саратов. 11 руб. в год. Ред.: Советская улица, д. Губисполкома, комн. 53, Обплан, Н.-В. О.

«Новости Коммунальной Техники». Отв. ред. Телешев. — М., Центр. и Моск. Бюро Инж. Технич. Секции Союза Работн. Коммунальн. Хоз-ва СССР. Ц. № 25 коп. Ред.: Дворец Труда, 5-й этаж, комн. 212.

«Обзор Союзной и Иностранной Экономической Прессы». Отв. ред. Ан. Михайлов. 2 раза в мес. — М., Изд-во Госплана СССР. Конт.: Воздвиженка, 5. Изд. Госплана.

«Плановое Хозяйство». Ежемес. журн. под общей ред. Л. Б. Каменева и Г. М. Кржижановского. — М., Госплан СССР. Цена 1 руб. 30 коп. Конт.: Воздвиженка, 5.

«Поверочное Дело». Ред. Комитет: М. Маликов, А. Доброхотов, М. Ильин, Л. Исакев. — М. (и) Л., Центр. Упр. Печати и Промпропаганды ВСНХ. Ц. № 1 руб. Склад изд-ний: Л., пр. Нахимсона, 18.

«Пожарное Дело». Ежемес. журнал. Орган Глав. Упр. Коммун. Хоз. НКВД. Отв. ред. М. Земблюхтер. — М. Ред. и Конт.: Ильинка, 21.

«Полиграфическое Производство». Издание ЦК СРПП СССР. Отв. ред. Н. И. Дербышев. — М.

«Природа и Хозяйство Пензенского Края». Орган Пензенской Губ. Плановой Комиссии. Отв. ред. К. С. Архангельский. Один раз в 2 мес. — Пенза, Пенз. Губ. Исполнит. Ком-т. 7 руб. 20 коп. в год. Ред.: здание Губисполкома, кв. 2.

«Промышленность и Право». Ежемесячн. журн., посвящ. разработке прав. вопр., затрагивая интересы пром. Отв. ред. В. И. Манцев. Изд. ЦУП ВСНХ. М., Лубянский пр., 3.

«Промышленность и Торговля». Еженед. журн., посвящ. вопросам экономики. Орган Сев.-Зап. Областн. Промбюро ВСНХ. Ред. Ю. Милейковский. — Изд. Сев.-Зап. Пром.-бюро. 15 руб. в год. Л. Конт.: Канал Грибоедова, 6.

«Пушное Дело». Ежемес. журн. Отв. ред. Я. Гольберг. — М., Наркомторг. Ред.: Красная площ., Верхние Торговые Ряды, 2-й этаж, 3-й ряд. № 232.

«Северное Хозяйство». Ежемес. журнал Обл. План. Комиссии и Архангельск. Губисполкома. Отв. ред. Н. Е. Сапрыкин. — Архангельск. 10 руб. в год. Ред.: пр. П. Виноградова.

«Северо-Кавказский Край». Ежемесячн. журнал. Отв. ред. Б. В. Лавров. — Ростов н/Д., Крайисполком Сев. Кав. 24 руб. в год.

«Советская Киргизия». Ежемес. советско-экономич. журн. Орган КЦИК и КСНК. Отв. ред. И. Киселев. — Оренбург. 12 руб. в год. Ред.: Советск. ул., 1, здание КЦИК и КСНК.

«Советское Приморье». Орган Приморск. Губ. Эконом. Совещания. Ежемес. журнал. Ред. коллегия. — Владивосток, «Красное Знамя». 8 руб. в год, за границу — 12 руб. Ред. и Конт.: Ленинская ул., 47, 1-й этаж (Губплан).

«Социалистическое Хозяйство». Журнал экономич. политики, финансов и государств. хоз-ва. Отв. ред. М. Бронский и М. Савельев — М., ВСНХ и НКФ СССР. 20 руб. в год. Ред.: Лубянский проезд, 3, 2-й эт.

«Строительная Промышленность». Ежемесячн. журн., посвящ. вопр. строительства и производства строительных материалов. Отв. ред. С. П. Преображенский. — М. 10 руб. в год. Ред.: Никольская, Б. Черкасский, 7.

«Строительство Москвы». Изд. Моск Сов. Раб., Кр. и Красноарм. Депутатов. Ред. К. П. Новицкий. Ежемесячно. — М. 1 руб. в год. Ред.: Моск. Совет, комн. 42. Конт.: Неглинный пр., 9, Изд-во «Новая Москва».

«Торговля, Промышленность и Финансы». Орган, посвящен. разработке фин. и эконом. вопросв русской и заграничной жизни. М., «Торговля, Промышленность и Финансы» в лице С. Е. Кормана. 36 руб. в год. Конт.: Тверская, 42, Конт. «Двигатель».

«Торговля России с Востоком». Ежемес. журн. Орган Рос.-Восточн. Торговой Палаты. Отв. ред. М. П. Павлович. — М. 5 руб. в год. Ред. и Конт.: Никольская, 6, кв. 7.

«Торгово-Промышленный Справочный Листок по Уралу и Башреспублике». Издается Урал. Обл. Отд-нием газ. «Экономическая Жизнь». 4 раза в год. Отв. редакт. И. Х. Бойко. — Свердловск, «Экономич. Жизнь». Ц. № 25 коп. Хозорганам Урала бесплатно. Конт. Изд-ва: ул. Ленина, 25.

«Торговый Бюллетень». Обозрение мирового хоз-ва. Еженед. Торг. Представительства СССР в Германии. Изд. Инф. Отд. Торг. Пред-ства СССР в Германии. — Berlin, Buchdruckerei Lutze und Vogt, 20 руб. зол. в год для СССР; для заграницы — 10 дол. Ред. и Конт.: Lindenstrasse, 20-25.

«Торфяное Дело». Ежемес. журн., посвящ. вопросам добывания и использования торфа, изд. Упр. Торфостанции при Цуторфе. Отв. ред. И. И. Радченко. М., Научно-Экспериментальн. Торфяной Институт при Цуторфе. 7 руб. в год. Ред.: Маросейка, Косьмодемьянский пер., 1.

«Техника и Промышленность». Ежемес. журнал, посвящен. вопросам промышленной техники, под. общ. ред. инж В. Н. Цвибеля. Платное прилож. к органу Промбюро «Промышленность и Торговля». — Л., изд. Сев.-Зап. Промбюро ВСНХ. 16 руб. до конца года. Конт.: канал Грибоедова.

«Технико-Экономический Вестник». Ежемес. журн., издаваемый Научно-Техническ. Отд. ВСНХ. Отв. ред. проф. А. Н Реформатский. — М.

«Финансовый Бюллетень». Орган Уполнаркомфина Сев.-Зап. Обл. и Ленингр. Губфинотдела. Издание оффициальное. Отв. ред. В. П. Соколов. 4 раза в мес. — Л., 3 руб. на 6 мес. Ред. и Конт.: канал Грибоедова. Губфинотдел.

«Хлебное и Мукомольное Дело СССР». Ежемес. Отв. ред. С. Алексеев.—М. Акц. О-во «Хлебопродукт». 8 руб. в год. Ред. и Конт.: Б. Дмитровка, 32.

«Хлебный Рынок». Двухнед. журн. Всесоюзного Совета С'ездов Представителей Биржевой Торговли. Ред. Я. М. Гольберт.— М., Всесоюзный Совет С'ездов представит. Бирж. Торговли. 24 руб. в год. Конт.: Варварка, 26.

«Хлопковое Дело». Журн., посвящ. вопросам хлопковой культуры, хлопковой торговли, промышлен. и орошения хлопковых земель. Отв. ред. С. К. Кондрашев. — М., Главн. Хлопковый Ком-т. 12 руб. в год. Ред. и Конт.: Армянский пер., 2.

«Хозяйство на Новых Путях». Орган Сталинградской Губ. План. Ком-сии. Отв. редакт. Илютович. — Сталинград.

«Хозяйство и Транспорт». Журн., посвящ. истории, теории и практике пром-сти, торговли и транспорта. Отв. ред. А. С. Андрейчик. — М., Изд. «Гудок». Ред.: Солянка, 12, 2-й этаж, комн. 360.

«Хозяйство и Управление». Орган ЦКК РКП (б) и НКРКИ СССР. Отв. ред. А. И. Стецкий. Ежемесячно. — Москва, изд-во НКРКИ СССР. 10 руб. в год. Изд-во: Ильинка, 21.

«Хозяйство Сев.-Зап. Края». Ежемесячн. журн. Изд. Сев.-Зап. Экосо и Об'един Хоз. Орг. Сев.-Зап. Области. Отв. ред. Г. В. Цыперович. — Л., 10 руб. в год. Ред.: Смольный, комн. 118 (б, 86).

«Хозяйство Северного Кавказа». Иллюстр. периодич. прилож. к газете «Молот». — Ростов-на-Дону. Ред.: Ред. газеты «Молот».

«Холодильное Дело». Ежемесячн. науч.-технич. и экономич. журн. Отв. ред. инж. С. Г. Эстрин. — М., Мясохладобойня НКТ СССР. 6 руб. в год. Ред. и Конт.: Ильинка, Ветошный ряд, 9, Наркомвнуторг, Мясохладобойня.

(Продолж. журнала «Холодильное и Боенское Дело»).

«Шерстяное Дело». Журн., посвящ. вопросам овцеводства, шерстяного сырья и шерстяной промышл. Изд. Всесоюзн. Акц. О-ва «Шерсть» и Бюро по овцеводству. Отв. ред. О. В. Колович. — М. 12 руб. в год. Ред.: Никольская, 10.

«Экономика». Ежемес. журн. Верхне-Камского и Пермского Окрисполкомов. Отв. ред. Н. И. Марков. — Пермь, Окрисполком. 6 руб. в год. Ред.: Окрисполком.

«Экономическая Жизнь». Ежемес. эконом. журн. Смоленск. Губисполкома и Организац. Бюро Запобласти. Ред. коллегия. — Смоленск. 9 руб. в год. Ред. и Конт.: Большая Пролетарская, здание Губисполкома.

«Экономическая Жизнь Дальн. Востока». Ежемес. изд. Дальне-Вост. Краев. Эконом. Совещания. Отв. ред. М. И. Целищев.—Хабаровск. 18 руб. в год. Ред. и Конт.: здание Дальревкома, 3-й этаж.

«Экономический Бюллетень Кон'юнктурного Института». Выход. ежемес. под ред. проф. Н. Д. Кондратьева. — М., Фин. Изд. НКФ СССР. 12 руб. в год. Ред.: Ильинка, 9.

«Экономическое Обозрение». Изд. газеты «Экономическая Жизнь». Ежемес. журнал. Под ред. Г. И. Крумина, В. А. Базарова, М. И. Боголепова и Л. Я. Эвентова. — М. 22 руб. в год. Ред.: Мясницкая, 20.

«Экономическое Строительство». Ежемес. журн. Моск. Совета Р., К. и К. Д. и Оргбюро Центр.-Промышл. обл. Отв. редакт. А. Султан-Заде (Михаелян). — М., Изд-во «Экономическое Строительство». 10 руб. в год. Ред. и Конт.: Советская площ., дом Моск. Совета, комн. 220.

«Экспортхлеб». Информацион. бюллетень Акц. О-ва «Экспортхлеб». Редакт. Е. З. Волков. — М. 16 руб. на 6 мес., в Москве 10 руб.

«Электрификация». Науч.-попул. иллюстр. журнал, посвящен. новейшим достижениям практич. электротехники, планового электроснабжения, кооперативн. и местной электрификации. Отв. ред. П. И. Воеводин. — М., Главэлектро ВСНХ и Электрокредит. 8 руб. в год. Ред. и Конт.: пл. Ногина, д. ВСНХ (б. Деловой Двор), 4 под'езд, 5-й этаж, Главэлектро ВСНХ, комн. 19.

«Электричество». Ежемес. орган Главн. Упр-ния Электрич. Пром-сти Главэлектро ВСНХ, Электротехнич. (VI) Отд. Русск. О-ва и др. Отв. ред. П. И. Воеводин. — М. (и) Л. 15 руб. в год. Ред.: пл. Ногина, дом ВСНХ (б Деловой Двор), 4-й под'езд, 5-й этаж. Главэлектро, РИО, комн. 19.

ТРАНСПОРТНОЕ ДЕЛО.

«Бюллетень Западных Железн. Дорог». 2 раза в нед. — Гомель.

«Бюллетень Московско-Белорусско-Балтийской Жел. Дороги». Ответ. ред. Красозов. Еженедельно. — Москва, М.-Б.-Б. ж. д. Ред.; Сретенский бул., 1/6.

«Бюллетень Московско-Казанской жел. дор.». Редакт. К. Н. Гребенщиков. 2 раза в неделю. — Москва.

«Бюллетень Народного Комиссариата Почт и Телеграфов». За ред. Ф. Преображенский. — Москва, Наркомпочтель. Ред: Варварка, 7.

«Бюллетень Отдела Статистики Северо-Кавказских, имени С. Д. Маркова, Жел. Дор.». Прилож. к «Вестнику Сев.-Кавк. им. С. Д. Маркова ж. д.». — Ростов на Дону.

«Бюллетень Правления Амурского Государственного Речного Пароходства и Управления Внутренних Водных Путей Амурского Бассейна». — Благовещенск.

«Бюллетень Правления Волжского Государственного Речного Пароходства». Ред.: М. Ермолин. — Нижний-Новгород.

«Бюллетень Правления Западно-Сибирского Гос. Речн. Пароходства и Управления Внутренних Водных Путей Сибири». Ред. Каменев. — Ново-Николаевск, Правление З.-С.Г.Р.П-ва и Упр. В.В.П.С.

«Бюллетень Правления Московско-Курской Ж. Д.». Ред Кишкин. — Ред.: ул. К. Маркса, 11.

«Бюллетень Правления и Управления Моск.-Киевс-Воронеж. Жел. Дор.». Официальное издание. Ред. Администр. Отд Правления М.-К.-В. ж. д. — Курск. Ред.: Административный Отдел Правления дороги.

«Бюллетень Правления и Управл. Ю.-В. Ж. Д.». Ред. Угаренков, 2 раза в нед — Воронеж, Правл и Упр. Юго-Вост. ж. д.

«Бюллетень Северных Жел. Дор.». Ред. Алеев. Еженед.—Москва, Правление, Дорпрофсож, Дорстрахкасса, ТПО Северн. дор.

«Бюллетень Управления Внутренних Водных Путей Волжского Бассейна». Ред. инж. Чалеев и П. Любимов. Еженедельно.—Нижний-Новгород, Управление В.В.П.В.Б. Ред.: Кооперативная, 24.

«Бюллетень Управления Омской Жел. Дор.». Ред.: Полторак. Еженедельно. — Омск, Упр. Омск. ж. д.

«Бюллетень Управления Самаро-Златоустовской Жел. Дор.». Отв. ред. А. Ф. Туркевич. 2 раза в нед. — Самара, Администр. сл. Управл. Сам.-Злат. ж. д.

«Бюллетень Управления Сызрано-Вяземской Жел. Дор.». Официальный орган. Ред. Нач. Администр. Сл. — Калуга, изд. Упр. Сызр.-Вяз. ж. д. (Б. ц.)

«Бюллетень Управления Читинской Жел. Дор.». Отв. ред. Черноскутов. 4 раза в месяц. — Чита.

«Бюллетень Центрального Управления Местного Транспорта Н.К.П.С.». Издание посвящ. вопросам дорожн. и автомобильн. дела. Отв. ред. С. В. Якимов. — Москва. ЦУМТ НКПС.

Вестник Московско-Курской Жел. Дор.». Орган Правления, Дорпрофсожа и Т. П. О. Моск.-Курск. ж. д. Ред. коллегия. 2 раза в месяц. — Москва. 75 коп. в мес.; для учрежд. НКПС, рабочих и служащих союза ж.-д. транс. 55 коп.

«Вестник Пермской Жел. Дор.». Неофиц. часть. Отв. ред. А. Емшанов. Ежемесячно. — Свердловск, Правл. Пермской ж. д. 30 коп. в мес., для учрежд. и служащих ведомства НКПС — 20 коп. Ред.: Управление, Админстр. отд., комн. 202.

«Вестник Пермской ж. д.». Ред. Гроздов. Выходит: официальн. часть 8 раз, неофиц. часть 1 раз в мес. — Свердловск, Правление Перм. ж. д. Обе части вместе 1 руб. 75 коп. в мес.; для учрежд. и служ. НКПС—85 коп. Изд-во: ул. Ленина, 33.

«Вестник Путей Сообщения». Ред. В. И. Раздобереев. Еженедельно. — Москва, изд. «Транспечати» НКПС. 21 руб. 20 коп. в год. Ред.: ул. Коммуны, д. 14, кв. 15.

«Вестник Северо-Кавказских, имени С. Д. Маркова Жел. Дор.». Транспортный, науч.-технич. и эконом. журн. Ред. Коллегия. 2 раза в месяц. — Ростов-на-Дону. 1 руб. 10 коп. в мес., для учрежд. и служащ. НКПС 90 коп. Конт.: Упр. С.-Кавк. ж. д., 4-й этаж, комн. 240.

«Водный Транспорт». Ежемес. журн., изд. «Транспечатью» под ред. Ред. Комиссии при Научн.-Техн. Ком-те НКПС. Отв. ред. проф. Е. В. Близняк. — Москва. 12 руб. в год. Ред.: Гороховская, 8.

«Ежемесячный Бюллетень Транспортной Статистики. Отв. ред. Е. Спенглер. — Москва. 30 руб. в год; для служ. и учрежд. НКПС, научн. и учебн. завед., слушат. профкурсов и вузов скидка 20%. Конт.: ул. Коммуны, 2, комн. 254.

«Железнодорожное Дело». Ред. проф. В. И. Раздобреев. Ежемесячно. — Москва, Изд. «Транспечати» НКПС. 12 руб. в год. Ред: ул. Коммуны, 2, комн. 237.

«Красный Путь». Ежемес. журн. Дорпрофсожа, Т.П.О., Дорздрава и Дорстрахкассы Ленинской (б. Ряз.-Урал.) ж. д. Ред. коллегия. — Саратов.

«Официальный Бюллетень Северного Внутреннего Водного Транспорта». Период. издание Сев. Упр. Внутр. Водных Путей. Ред. Г. Кмита. — Архангельск. Издательство: просп т. Павлина-Виноградова, 88.

«Официальный Отдел Вестника Путей Сообщения». Ред. Благонравов. Ежедн. — 13 руб. 60 коп. в год. Ред.: ОКА «Транспечати» — М. Петровка, Салтыковск. пер., 9.

«Официальный Отдел Вестника Северо-Кавказских, имени С. Д. Маркова, жел. дорог». Прилож. к «Вестн. Сев.-Кавк., имени С. Д. Маркова, ж. д Ред. коллегия. 4 раза в нед. — Ростов-на-Дону, Сев.-Кавк. ж. д.

«Сборник Тарифов Жел.-Дор и Водного Транспорта СССР». Ред. П. М. Орлов. 2 раза в нед. — М. Изд «Транспеати» НКПС. 10 руб. 40 коп. в год. Конт.: Салтыковский пер., 9.

«Торговый Флот». Ежемес. морской иллюстрир. журн. Отв. ред. Н. Я. Васильев.—Л., Центр. Правл. Госторгфлота, Доброфлота и Судотреста. 12 руб. 50 коп. в год. Ред.: ул. Пестеля, 14.

КООПЕРАЦИЯ.

«Бюллетень Кооперативной Секции Коминтерна». Под ред. Н. Л. Мещерякова.

«Бюллетень Московского Союза Потребительских Обществ». Информац. еженедельник. Ред. Л. Оснас. — Москва. 7 руб. 20 коп. в год. Конт.: Мясницкая, 47, 2-й флигель, комн. 83.

«Бюллетень Нижегородского Губернского Кооперативного Совета». Отв. ред. С. И. Аверин. Ежем. — Н.-Новгород, Губ. Кооперативный Совет. Ред.: Кооперативн. ул., 30.

«Бюллетень Омского Союза Кооперативов». — Омск, Изд. Омсоюза Кооперативов. Ред.: ул. Ленина, 7. Омсоюз.

«Бюллетень Производства». Ответ. редак. А. И. Плотников 2 раза в мес. — Л., Производсоюз.

«Бюллетени Сибсельсоюза». Листок Сиб. Союза Сел.-Хоз. Кредитн Кооперативн. Союзов. Отв. ред. Я. А. Устюжанин. 2 раза в месяц. — Новониколаевск. Конт.: Советская ул., 17.

«Бюллетени Томско-Нарымского Союза Потребительских Обществ». Ред. Изд. Коношенок. — Томск.

«Бюллетень Транспосекции». Орган Центральн. Об'ед. Трансп. Потреб. Об-в. Отв. ред. М. Шумилинский. 2 раза в мес. — М., Транпосекция. Ред.: Маросейка, 7.

«Вестник Сельско-Хозяйственной Кооперации». Орг. Всер. Союза Сел.-Хоз. Кооперации. Ред. М. Беленький. — М. Ред. и Конт.: Б. Дмитровка, 4.

«Вестник Промысловой Кооперации». Ежемес. журн. Издание Всерос. Союза Промысл. Кооп. Отв. ред. П. А. Галанин. — М. 12 руб. в год. Ред. и Конт.: Никольская, 12.

«Воронежская Кооперация». Кооперативный еженед. Губпотребсоюза, Дорпосоюза, Губкредитсоюза и ЦРК. Ред. М. Лызлов.— Воронеж. 1 руб. в мес. Адрес для корреспонденции: Губпотребсоюз.

«Гехолуц». Двухнед. Орган Центр. Ком-та Всерос. Труд. Орг-ции «Гехолуц». Отв. ред. И. М. Семеновский. — М., ЦК «Гехолуц». 6 руб. 50 коп. в год Ред и Конт.: Сретенка, Луков пер., 2, кв. 15.

«Голос Нижне-Волжского Кооператора». Орган Губсоюза и Сарсельскосоюза. Ред. коллегия. 2 раза в мес. — Саратов. 4 руб. в год. Ред.: Губсоюз.

«Вестник Свердловского Церабкоопа». Еженедельно. — Свердловск. 1 руб. 27 коп. по 1 окт.

«Город и Деревня». Кооперативн. журн. Отв. ред.: Л. Оснас. 2 раза в мес. — М., Изд. МСПО. 9 руб. в год. Конт.: Мясницкая, 47, 2-й флигель, 2-й эт., комн. 83.

«Дагестанский Кооператор». Орган Союза Кооп. Дагестанск. С.С.Р. Ред. А. Фатеев. 6 раз в год. — Махач-Кала. 2 руб. в год, за границу — вдвое. Конт.: Базарная, 10.

«Деревенская Кооперация». Ежемес. журнал Ив.-Вознесенск. Губ. Сельпромлессоюза. — Ив.-Вознесенск. Ц. № 50 коп.; для кооп. и др. орг-ций 30 коп. Ред.: Степановская ул., д. Горсовета, 58.

«Жилищное Дело». Двухнед. журнал Ленингр. Союза Жилищных Тов-в (Жилищсоюза). Ред. М. И. Угольников. — Л. 5 руб. 50 коп. в год с прилож. Ред. и Конт.: пр. 25-го Октября, 63.

«Жилищная Кооперация». Двухнед. журн. Всесоюзн. Организ. Бюро жилищной кооп-ции и Район. Союзов Жил. Тов-в. Ред. В. А. Белоусов. — М. 12 руб. в год, в Москве 11 руб. Ред. и Конт.: Старая пл., 6, 5-й этаж, комната [illegible]3.

«Жилищнос Товарищество» — «Жилище и Хозяйство». Бюллетень. Прилож. к журн. того же наименов. Орган МУНИ, «Мосрабжилстроя» и Моск. Губ. Жилищно-Строит. Кооп-ции. Ред. С. Алмазов (Маневич). — М. Изд-во «Жилищное Т-во». Ред. и конт.: Козицкий, 5.

«Жилищное Товарищество, Жилище и Хозяйство». Орган МУНИ, «Мосрабжилстроя» и Моск. Губ. Жил. Строит. Кооп. Отв. ред. С. Алмазов (Маневич). — М. Изд-во «Жилищное Т-во». 10 руб. в год. Ред. и Конт.: Козицкий, 5.

«Забайкальский Кооператор». Двухнед. Забайкальск. Губ. Союза Кооп. Отв. ред. Н. Кириллов. — Чита. № 40 коп. Ред.: уг. Аргунской и Арбазинской.

«Забайкальский Таежник». Ежемес. Забайкальск. Губ. Кооп.-Пром. Союза Охотников. Отв. ред. М. Д. Иванов. — Чита. 3 руб. в год. Ред. и Конт.: угол Аргунской и Бутинской ул., д. Горкомхоза.

«Информационный Бюллетень Центросоюза». — М. № 20 коп.

«Коллективист». Ежемес. орган Всесоюзного Совета Колхозов и Сельскосоюза. Отв. ред. С. С. Крутошинский. — М., Сельскосоюз. Ред. и Конт.: Б. Дмитровка, 4.

«Кооперативная Связь Татреспублики». Информац. Письмо Правления Татсоюза.— Казань, Татсоюз, Орг-Инструкт. Отдел. Ред. Татсоюз, Орг.-Инстр. Отдел.

«Кооперативная Сибирь». Еженед. орган Сиб. Краев. Союза Кооперативов. Ред. М. Г. Робустов. — Новониколаевск, Изд. Сиб. Краев. Союза Кооп. 12 руб. в год. Ред.: Коммунистическая, 60, Сибкрайсоюз.

«Кооперативный Листок». Бесплатн. прилож. к газ. «Северянин». Ред. — Изд. Правление «Северосоюза». Выходит непериодически. Ред.: конт. газ. «Северянин».

«Кооперативный Листок Гомельского Районного Союза Рабоче-Крестьянск. Потребительских Обществ». Ред. С. В. Андросенко. 2 раза в мес.

«Кооператор». Кооперат. еженед. Изд. Курск. Район. Союза Кооп. при участии Курск. ЦРК и др. коопер. орг-ции. Ред.: К. Тиберг. — Курск. Ц. № 30 коп. Ред.: ул. Ленина, 17.

«Кооперация Севера». Двухнед. журнал, издаваем. Северосоюзом при участии Артельсоюза, Северн. О-ва С.-Х. Кредита, Кубинлессоюза и Вологдосельсоюза. Отв. ред. Н. И. Ксюнин. — Вологда. Цена номера 40 коп.

«Кустаресоюз». Двухнед. осведомительный листок Боровичско-Валдайск. Кустарн. и Сел.-Хоз. Союзного Т-ва. — Боровичи. 10 руб. в год. Ред.: ул. 9-го Января, 38, Кустаресоюз.

«Кустарь-Кооператор». Ежемес. журнал кустарно-промыслов. кооперации. Отв. ред. И. П. Антонов. — М., Моск. Союз Промыслов. Кооп. Москопромсоюза. 5 руб. с марта мес. до конца года. Конт.: Неглинный, 14.

«Лен-Пенька». Двухнед. журн. Орган Всерос. Центр. Кооп. Союза Льноводов и Коноплеводов) (Льноцентр) Зам. ред., В. И. Жилин. — М. 20 руб. в год. Ред. и Конт.: Тверской бульвар, 10.

«Ленинградский Охотник и Спортсмен». Ежемес. журн. всех видов охоты, рыболовства и спорта. Об'единенный орган Ленинградск. Губ. Отд. Пром.-Коопер. Союза Охотников и Окр. КОР Ленингр. Воен. Округа. Отв. ред. И. Г. Новиков. — Ленинград. 3 руб. 60 коп. в год; коллективно 3 руб.

«Лесная Кооперация». Орган Всерос. Кооперативн. Лесного Союза (Всеколес). Отв. ред. С. Н. Прибытков. Ежемес. — М. 6 руб. в год. Конт. и Ред.: Арбатская пл., 35/2.

«Молочное Хозяйство». Журнал Всерос. Союза Молочной Кооп-ции. Маслоцентр. Ред.: И. Я. Врачев. 2 раза в мес. — М. 6 руб в год. Ред.: Лубянский пр., 19.

«Наша Охота». Орган Ив.-Вознес. Губ. Коопер.-Промысл. Союза Охотников. Ред. Коллегия. — Ив.-Возесенск. 40 коп. в месяц. Ред.: ул. Пески, д. Горсовета.

«Охотник». Иллюстр. журн. охоты и рыболовства. Орган Всерос. Пром.-Кооп. Союза Охотников (Всекохотсоюза). — М. 5 руб. в год. Ред.: Никольская, 12.

«Охотник и Пушник Сибири». Ежемес. иллюстр. научно-попул. и худож. журнал по всем отраслям охоты, пушного промысла и кооперат. строительства. Орган Сибирск. Представительства Всекохотсоюза, Губохотсоюзов, Охоттовариществ Сибири, Сибземуправления и его местных органов. — Новониколаевск. Ред.: Кузнецкая ул., 11. Конт.: Красный пр., 21, Сибкрайиздат. Продолжение журн. «Охотник Алтая».

«Сельская Кооперация». Прилож. к журн. «Кооперативная Сибирь». Ред. А. П. Паруп. 2 раза в месяц. — Новониколаевск, Сибирск. Краевой Союз Кооп-в. 5 руб. в год. Ред.: Коммунистическая, 60.

«Сельский Кооператор». Орган Крымского Союза Сел. Хоз. и Кредитных Кооперативов. Отв. ред. Д. Воронин. Ежемес. — Симферополь, Крымсельсоюз. Ц. № 15 коп. Ред.: угол Пушкинской и Кооперативной, Крымсельсоюз, Неторговый Отдел.

«Смычка Города с Деревней». Двухнед. коопер.-торговый журн. Отв. ред. Н. В. Шашков. — В.-Устюг. Изд-во «Сов. Мысль» при Сев.-Двинском Губкоме РКП. 40 коп. в мес. Ред. и Конт.: Красная, 82, Губсоюз.

«Смычка». Рабоче-крестьянск. кооперативн. журн. Ред. М. Губельман. 2 раза в месяц. — М. 5 руб. 50 к. в год; без приложен. 2 руб. 75 коп. Конт.: Б. Черкасский, 17, Главная конт. газеты «Кооперативный Путь».

«Союз Потребителей». Кооперативн. и обществ.-экономич. журн. Отв. ред. М. Губельман. Ежемес. — М. Изд. В.Ц.С.П.О. (Центросоюз). 11 руб. в год. Конт.: Б. Черкассий пер., 17. Главн. кон-ра газеты «Кооперативный Путь».

«Спутник Кооператора». Ежемес. Отв. ред. Н. И. Иорданский. — М., Изд. Центр. Т-во «Кооп. Изд-во». 3 руб. 60 коп. в год. Ред. и Конт.: Тверской бул., 10.

«Торговый Бюллетень Промысловой Кооперации». Издание Всекопромсоюза. Отв. ред. Е. М. Темкин. — М.

«Труд Инвалида». Периодич. орган Сарат. Губ. Производ. Потребит. Об'единения Инвалидов. 2 раза в мес. — Ред.: Ленинская, 9/37.

«Уральский Кооператор». Двухнед. кооп. и обществ.-экономич. журн. Изд. Уральск. Обл. Союза Кооперативов. Отв. ред. А. А Козлов. — Свердловск. 5 руб. на 6 месяцев. Ред.: ул. Троцкого, 4.

«Уральский Охотник». Ежемес. орган Уральского Обл. К. П. Союза Охотников. Ред. Сергей Качпони. — Свердловск. 5 руб. в год. Ред.: ул. Вайнера, 7.

«Эхо Тверской Кооперации». Двухнед. кооп.-вный и обществ.-литер. журн. Ред.: А. Ярцев. — Тверь, изд. Тверск. Коопсоюза. 7 руб. 50 коп. Ред. и Конт.: Советская, 40.

«Unsere Wirtschaft». Organ der Kooperativen Komission der ASSR der Wolgadeutschen. Illustr. Halbmonatschrift zur Aufcläring der Landfervölkerung in Land- und Wirtschaftsfragen, sowie in Wissenschaft, Kultur und Technik. Verantwort. Schriftleiter J. Schmidt. — Pokrowsk, Sowetsdruckerei. 4 Rub. jährlich. Red.: Kommunaren platz, 4.

СЕЛЬСКОЕ ХОЗЯЙСТВО.

«Агроном». Обществ.-профес. и науч.-производствен. журн. Всесоюзной и Моск. агрономич. секций Всеработземлеса. Отв. ред. В. С. Кокин. Ежемесячно. — М., ЦК Всеработземлеса, Изд-во «Работник Земли и Леса». Конт.: Солянка, 12. Дворец Труда, комн. 337.

«Бюллетень Состояния Хлебов и Трав». Отв. ред. В. А. Феофаров. 2 раза в мес. — Псков, Губстатбюро.

«Вестник Сельского Хозяйства». Изд. Моск. О-ва Сельск. Хоз-ва по всем вопросам сел.-хоз-ва, агрономической деятельности и кооперации. Ред. проф. А. Г. Дояренко. — М., Совет М.О.С.Х. Конт. и Ред.: Смоленский бул., 57.

«Вестник Современной Ветеринарии». Ежемес. журн. науч.-практич., профилакт. и обществ. ветеринарии. Отв. ред. Алуф. — М., ЦК Медсантруд. 7 руб. в год. Конт.: Солянка, 12, Дворец Труда.

«Воронежская Сельско - Хозяйственная Жизнь». Двухнед. журн. Вор. ГубЗУ О-ва С.-Х. Кр. Ср.-Черн. Обл. Оп. Ст. и Губот. Союза Всеработземлес. Ред. М. Лызлов. — Воронеж, изд. газ. «Воронежская Коммуна». Конт.: С-Х. П/отд. ГубЗУ.

«Журнал Опытной Агрономии», им. Н. С. Коссовича. Ред. проф. К. Гедройц. — Л. и М., Изд-во «Новая Деревня». Ц. № 2 руб.

«Записки Детскосельской Зоотехнической Станции». Под. ред. проф. М. И. Дьякова, вых. непериод. — Л. Ред.: Детское Село, Ленингр. губ., Зоотехнич. Станция ПСХИ (б. Царскосельская Ферма).

«Защита Растений от Вредителей». Бюллетень Постоян. Бюро Всеросс. Энтомо-Фитопатологич. С'ездов. Ред. Н. Н. Богданов-Катьков. 6 — 8 раз в год. — Л. 8 руб. 50 коп. в год. Ред.: Моховая, 40.

«Землеустроитель». Обществ.-профес. и науч.-производств. орган Всесоюзной и Московск. Агрономических Секций Всеработземлеса, об'единяющих землеустроителей, мелиораторов и геодезистов. Отв. редакт. Н. В. Красавин и проф. М. М. Шульгин. —

М., ЦК «Всеработземлеса», Изд-во «Работник Земли и Леса». 5 руб. 50 коп. Конт.: Солянка, 12, Дворец Труда, комн. 33.

«Известия Амурской Областной Сельско-Хозяйственной Опытной Станции». Ежемес. журн. Отв. ред. П. И. Колосков. — Благовещенск, Амурск. Опытная Станция. 2 руб. 40 коп. в год. Ред. и Конт.: Ремесленная ул., 59, Метеорологич. Бюро.

«Известия Государственного Института Опытной Агрономии». Под. ред. проф. К. Д. Глинка. 6 раз в год. — Л., Изд-во Наркомзема. 6 руб. в год. Ред.: ул. Герцена, 42.

«Новая Деревня». Ежемес. научно-популярн. иллюстр. журн. для земледельцев. Отв. ред. А. И. Свидерский. — М., Изд-во НКЗ «Новая Деревня». 5 руб. в год. Конт.: уг. Тверской и Моховой, книжный склад «Новая Деревня».

«Научно-Агрономический Журнал». Отв. ред. И. В. Рабчинский. Ежемес. — М., Госуд. Технич. Изд-во. 10 руб. 50 коп в год. Ред. и Конт.: Ильинка, Юшков пер., 6, Гостехиздат.

«В Помощь Земледельцу». Сел.-хоз. и кооп. журн. Орган Омск. Губ. Зем. Упр-ния и Губотдела Союза Работземлес. Отв. ред. И. И. Скороспешкин. Ежем. — Омск, Изд-во «В Помощь Земледельцу». 2 руб. 50 коп. в год. Ред. и Конт.: Губземуправление.

«Практическая Ветеринария и Коневодство». Ежемес. журн. Отв. ред. Н. Никольский. — М. 7 руб. в год. Ред.: Красная пл., 2-й дом Реввоенсовета, Воен.-Ветерин. Упр-ние Р.-К.К.А.

«Практическое Пчеловодство». Ежемес. орган Козловск. Кооп. Пчеловодн. Т-ва. Ред. М. А. Оржевский. — Козлов. 1 руб. 50 коп. в год. Ред.: Пчелов. Товарищество.

«Пути Сельского Хозяйства». Научн. орган Наркомзема и Сел.-Хоз. Академии им. К. А. Тимирязева. Под. ред. проф. В. Р. Вильямса, И. А. Теодоровича и О. М. Таргульян. Ежемес. — М., «Новая Деревня». 6 руб. на 6 мес.

(Продолжение журналов «Успехи Агрономии» и «Сельское и Лесное Хозяйство»).

«Пчела и Пасека». Ежемес. илл. общедост. научн.-практич. обществен.-кооперат. журн. пчеловедения и практич. пчеловодства. Орган пчеловодов Урала и Башкирск. Республики. Ред. А. Н. Павлов, проф. Г. И. Макаров и В. С. Якубовский.—Свердловск, Уральск. О-во Пчеловодства. 4 руб. в год. Конт.: Уктусская, 51.

«Пчеловодное Дело». Изд. Измайловск. Опытн. Пасеки при Моск. Высш. Зоотехнич. Инст-те и Моск. О-ве Сел.-Хоз-ва. Ежемес. журн., посвящ. опытному, научно-исследоват. и учебн. делу в пчеловодстве и вопросам обществен. и практич. пчеловодства.— М. 4 р. в год. Конт.: Смоленский бульв., 22.

«Пчеловодство». Ежемес. общедоступн. журн. практич. и теоретич. пчеловодства. Ред.-изд.: Н. Н. Бальхозин. — Вятка. 2 руб. в год. Ред.: ул. К. Маркса, 129.

«Сад и Огород». Изд. Российск. О-ва Любит. Садоводства, учрежден. в 1835 г., и Московск. Губ. Коопер. Т-ва Садоводов. Отв. ред. Б. Н. Салтыков. — М. 3 р. в год. Ред. и Конт.: Столешников пер., 7. кв. 29.

«Сам Себе Агроном». Двухнед. журн. для крестьян по сел. хоз. и сел.-хоз. самообразованию. Ред. Я. А. Яковлев. — Моск., ЦК РКП (б). 1 руб. 50 коп. на 6 мес. Ред.: Воздвиженка, 9.

«С.-Хоз. Жизнь». Офиц. орган Наркомзема Р. С. Ф. С. Р. Ред. В. Н. Соколов, еженед. — Москва, Изд-во Наркомзема, «Новая Деревня».

«Сельское Хозяйство». Общ.-полит., эконом., сел.-хоз. и агроном. ежемес. журнал Моск. Зем. Отд. Отв. ред. А. П. Оборин. — М. Ц. № 50 коп., для агр., зем. работ. и крест. — скидка 25%. Ред. и Конт.: Сад.-Триумф., 10, ком. 37.

«Сельское Хозяйство и Кооперация». Беспл. ежемес. прилож. к газ. «Вятская Правда». Отв. ред. Б. Кинд, И. Лашкевич.— Вятка, «Вятская Правда», Губземупр., Губпотребсоюз, Культселькредитсоюз, Губмаслосоюз и Вятск. О-во Сел.-Хоз. Кредита.

«Сельско-Хозяйственный Кредит». Ежемес. журн. Центр. Сел.-Хоз. Банка Союза ССР. Ред. М. Шефлер. — М. 5 руб. в год. Ред. и Конт.: Кузнецкий Мост, 9.

«Советы Агронома». Беспл. прилож. к газ. «Сельская Правда». Ежемес. — Новониколаевск.

«Успехи Агрономии». Вестник С.-Х. Академии им. К. А. Тимирязева. — М., Изд-во НКЗ «Новая Деревня». 10 руб. в год. Ред.: Петровско-Разумовское, Тимирязевск., Сел.-Хоз. Академия.

«Der Praktische Landvirt». Organ des Allrussischen Mennonitischen Landwirtschaftlichen Vereins. Red. P. F. Froese. — М. Изд.: Таганская, 8.

СТАТИСТИКА.

«Бюллетень Статистики Труда». Под ред. Ф. Д. Маркузон. Ежемесячно. — Москва. Ред.: Б. Дмитровка, 1-й Дом Союзов.

«Бюллетень Алтайского Губернского Статистического бюро Управления». Отв. ред. В. А. Черневский, А. А. Локтин. — Барнаул. Ц. № 50 коп.

«Бюллетень Башкирского Центрального Статистического Управления». Отв. ред. А. М Ерагин. — Уфа, Башк. Центр. Стат. Упр.

«Бюллетень Губернского Статистического Бюро и Губпланкома». Ежемес. изд.—Орел, Орловск. Губисполком. Ц. № 1 руб. Конт.: Помещение Губстатбюро, здание Губисполкома.

«Бюллетень Забайкальского Губернского Статистического Бюро». Ред. Н. Розов. По мере накопления материала. — Чита, Забгубстатбюро. Цена 2 руб.

«Бюллетень Курского Губстатбюро». См. **«Ежемесячный Бюллетень Курского Губстатбюро».** («Кн. Лет.» № 6 с. г. под № 338)

«Бюллетень Ленинградского Губернского Отдела Статистики». Ред. С. Югенбург. — Л., Ленингр. Губ. Эконом. Совещание.

«Бюллетень Орловского Губернского Статистического Бюро». См. **«Бюллетень Губернского Статистического Бюро и Губпланкома».** («Кн. Лет.» № 8 с. г. под № 500).

«Бюллетень Рынка и Цен Ульяновской Губернии». Ред. Л. Айзенсон. Ежемес. — Ульяновск. Ц. № 50 коп.

«Бюллетень Сибирского Статистического Управления». Ред. А. Мельников. — Новониколаевск.

«Бюллетень Статистики Цен». Ред. В. Ермолаев. 3 раза в мес. — Казань. 1 руб. 50 коп. в мес. Ред.: ул. К. Маркса, 53.

«Бюллетень Статистического Управления». Изд. Стат. Упр-ния Республики Немцев Поволжья. — Покровск. Цена № 90 коп.

«Бюллетень Центрального Статистического Управления». Ред. П. И. Попов. — М. Ред.: ЦСУ.

«Вестник Статистики». Орган Центр. Стат. Упр. Ред.: Арбат, Спасо-Песковская площ., 10.

«Ежемесячный Бюллетень Курского Губстатбюро». Ред. Е. К. Введенский. — Курск., Губстатбюро, Книгоиздательск. Т-во при Курском Губкоме РКП.

«Ежемесячный Статистический Бюллетень». Под ред. проф. Л. Б. Кафенгауз. — М. Изд. ЦУП ВСНХ СССР.

«Ежемесячный Статистический Бюллетень по Городу Москве и Московской губернии». Составлен Статист. Отд. Моск. Совета. Отв. ред. В. Михайловский. — Москва.

«Кон'юнктурный Бюллетень». Ежедн. — Л., Рабочее изд-во «Прибой». Воен. Политич. Инст-т им. т. Толмачева. — Тучкова набережная, д. 2-б.

«Статистика Труда». Ежемес. орган Центр. Бюро Стат. Труда ВЦСПС, ЦСУ, НКТ. Под ред. А. Г. Рашина. — Москва, Всерос. Центр. Сов. Профсоюзов. 10 руб. в год. Ред.: Солянка, 12. Дворец Труда, ВЦСПС, ком. 44.

«Статистический Бюллетень». — Москва.

«Статистический Бюллетень». Нижний-Новгород.

«Статистический. Бюллетень». Ред. Д. Верхопятницкий. — Новгород, Новг. губ., Стат. Бюро.

«Статистический Бюллетень». — Тверь.

«Статистический Бюллетень». Ред. Терлецкий. — Хабаровск, Дальневост. Статист. Управление. Цена № 1 р. 50 коп.

«Статистический Бюллетень Центрального Комитета Союза Рабочих Полиграфического Производства СССР». — М.

БИРЖЕВЫЕ БЮЛЛЕТЕНИ.

«Бюллетень Армавирской Товарной Биржи». Ред. Е. П. Савелкин. 2 раза в нед. — Армавир, Бирж. Ком-т. 2 руб. 50 коп. в мес. Ред.: ул. Ленина, 46.

«Бюллетень Архангельской Товарной Биржи». Ред. Коноплев. 2 раза в нед. — Архангельск, Бирж. Ком-т. 6 руб. в мес., для чл. биржи 4 руб. Конт.: Поморская, 2, Товарная Биржа.

«Бюллетень Астраханской Товарной Биржи». Орган Бирж. Ком-та А.Т.Б. Зав. Ред. Изд. п/о А. Иванов. 3 раза в нед. — Астрахань. 3 руб. 75 коп. в мес. Конт.: ул. Р. Люксембург, 6. помещ. клуба им. лейтенанта Шмидта.

«Бюллетень Актюбинской Товарной Биржи». Ред. коллегия. 2 раза в нед. — Актюбинск, Бирж. Ком-т. 3 руб. 50 коп. на мес. Ред.: уг. Михайловской и Ленина улиц, 7.

«Бюллетень Балашовской Товарной Биржи». Еженедельно. — Балашов. 1 руб. 50 коп. в мес.

«Бюллетень Барнаульской Товарной Биржи». Отв. ред. А. И. Сокольский. 2 раза в нед.—Барнаул. 5 р. в мес.; для сел. коол. 3 руб. Ред.: Пушкинская ул., 52, Биржа.

«Биржевой Бюллетень Башкирской Товарной Биржи». Редколлегия. Еженедельно.—Уфа, Бирж. Ком-т. 2 руб. 50 к. в месяц, без дост. 2 руб. 25 к. Ред.: Биржа — ул. Карла Маркса, 25.

«Бюллетень Бийской Товарной Биржи и Коммерческого Сибирского Телеграфного Агентства (СИБКТА)». 2 раза в неделю. Редакционная Коллегия. — Бийск.

«Бюллетень Благовещенской Товарной Биржи». Ред.-изд. Биржевой Ком-т. Еженедельно. — Благовещенск. 1 руб. 50 коп. в месяц, для членов Биржи 1 руб. Конт.: Мастерская ул., 5, Биржа.

«Бюллетень Борисоглебской Товарной Биржи». 2 раза в нед. — Борисоглебск. 3 руб. на месяц. Конт.: ул. Свободы, 97. Биржевой Ком-т.

«Бюллетень Брянской Товарной Биржи». Отв. ред. В. Н. Кустов. Еженедельно. — Брянск. 2 руб. в мес. Ред.: Биржа, Советская ул., 5.

«Северо-Двинский Биржевой Вестник». Еженед. орган Бирж. Ком-та. Отв. ред. К. Гребнев. — Великий-Устюг, Товарн. Биржа и Изд-во «Сов. Мысль». 1 руб. 50 коп. на январь. Ред.: Советский пр., 56.

«Бюллетень Верхнеудинской Товарной Биржи». Еженедельно. — Верхнеудинск. 3 руб. в мес.; для первичн. кооперат. 1 руб. 50 коп.

«Бюллетень Витебской Товарной Биржи». Еженед. издание. Ред. Фельдман. — Витебск, Бирж. Ком-т. 1 руб. на мес. Ред.. Вокзальная, 41.

«Бюллетень Владикавказской Товарной Биржи». Отв. ред. Сазонов, Н. М. Еженедельно.—Владикавказ. 5 руб. в мес. Конт.: Пролетарск. пр., 12. Канц. В.Т.Б.

«Бюллетень Владимирской Товарной Биржи». Ред. коллегия. Еженедельно. — Владимир, Бирж. Ком-т. 2 руб. 25 коп. в мес. Ред.: ул. III Интернационала, 36, Товарная Биржа.

«Бюллетень Вологодской Товарной Биржи». 2 раза в нед. Ред.: М. Патрунов. — Вологда, Бирж. Ком-т. 4 руб. в мес., для чл. Биржи 2 руб. 50 коп. Ред.: Афанасьевская, 4.

«Бюллетень Воронежской Товарной Биржи». Отв. ред. П. И. Ручинский. 2 раза в нед.—Бирж. Ком-т. 20 руб. в год. Ред.: ул. Фр. Энгельса, 42.

«Бюллетень Вятской Товарной Биржи и Коммерческого Телеграфного Агентства (КТА)». Ред. И. А. Сорокин, И. Н. Безденежных. 3 раза в нед. — Вятка. 3 руб. в мес. Конт.: уг. Ленина и Дрылевского.

«Коммерческий Бюллетень Гомельской Товарной Биржи и Гомельского Губернского Отделения Коммерческого Телеграфного Агентства «КТА»». Ред. Х. Перельмутер. 3 раза в нед. — Ред.: Тов. Биржа.

«Бюллетень Грозненской Товарной Биржи». Орган Отд. Внутр. Торговли Грозненск. Окр. Исполкома и Грозненск. Тов. Биржи. Отв. ред.: А. К. Зефиров. Еженедельно. — Грозный. 5 руб. 70 коп. на 3 мес. Ред.: уг. пр. Революции и Первомайской ул. Товарная Биржа.

«Бюллетень Дагестанской Товарной Биржи». Ред.-изд. Биржевой Ком-т. 6 раз в мес.—Махач-Кала. 2 руб. 50 к. в мес., для чл. биржи 2 руб. Конт.: Буйнакская ул., 27.

«Бюллетень Елецкой Товарной Биржи». Ред.-изд. Биржевой Комитет Е. Т. Б. Еженедельно. — Елец. Цена № 25 коп. Ред.: ул. III Интернационала (б. Торговая). Биржевой Ком-т Е. Т. Б.

«Бюллетень Иваново-Вознесенской Товарной Биржи». Ред. коллегия. Еженедельно. — Иваново-Вознесенск, Книгоизд. Т-ва «Основа». 1 руб. в мес. Конт.: Товарная Биржа.

«Биржевой Бюллетень Иркутской Товарной Биржи». Отв. ред. П. Мирошников. Еженедельно. — Иркутск. 22 руб. в год, для иногор. подписч. — 23 руб. 80 коп. Ред. и Конт.: уг. ул. К. Маркса и 3-й Красноарм.

«Торгово-Промышленный Бюллетень Казанской Товарной Биржи». И. Кирцидель. 2 раза в нед. — Бирж. Ком-т. 3 руб. 50 коп. в мес. Конт.: Б. Проломная, 17.

«Вестник Калужской Товарной Биржи». Издается Калужск. Бирж. Ком-м, еженедельно по средам. Отв. ред. А. Д. Дюдин.—Калуга. 1 руб. 50 кп. в мес. Конт.: ул. Ленина, 8.

«Бюллетень Козловской Товарной Биржи». Ред. Назаров. Еженедельно. Козлов. 1 руб. в мес.

«Бюллетень Костромской Товарной Биржи». Ред. П. М. Лобов. Еженедельно. — Кострома. 2 руб. в месяц. Ред.: Советская ул., «Старый Двор».

«Бюллетень Алексеевской Ярмарки». Орган Котельничск. Ярмарочного Ком-та. Отв. ред. А. В. Золин. — Котельнич, Ярмарком. Ц. № 5 коп. Ред.: Конт. Потребсоюза. Орг.-Инструкторск. Отдел.

«Бюллетень Краснодарской Товарной Биржи». Два раза в нед. Ред.-издатель Биржев. Ком-т. — Краснодар. 1 руб., иногородним 1 руб. 50 коп. Ред.: Красная, 52.

«Бюллетень Красноярской Товарной Биржи». Издание Бирж. Ком-та. Ред. Н. И. Сысоев. 2 раза в нед. — Красноярск. 1 руб. 50 коп. в мес. Ред.: Советская, 71.

«Крымский Торгово-Промышленный Бюллетень». Орган Крымнагкомвнуторга и Симферопольск. Товарной Биржи. Отв. ред. — Коллегия. 2 раза в нед. — Симферополь. 2 руб. 50 коп. в мес., иногор. — 3 руб., месткомам учрежд. и низовым кооп. ячейкам — скидка. Конт.: Советская ул., д. Госбанка.

«Бюллетень Курганской Товарной Биржи» 4 раза в мес.—Курган. 1 руб. 50 к. в месяц. Конт.: Советская ул., 83.

«Бюллетень Курской Товарной Биржи» Изд. Курск. Бирж. Ком-та. Ред. Я. Полянский. 2 раза в нед. — К. 1 руб. 50 коп. в мес. Ред.: Тов. Биржа, ул. Ленина, 10.

«Бюллетень Кустанайской Товарной Биржи». Еженедельно. — Кустанай. 5 руб. 50 коп. в мес., для чл. биржи — 5 руб. Ред.: ул. Арифова, 55.

«Торгово-Промышленный Курьер». Изд. С.-З. Обл. Торг. Палаты Ленингр. Товарной Биржи, С.-З. Обл. Промбюро ВСНХ и С.-З. Обл. Упр. Наркомвнуторга. Ред. Г. Г. Пегельман. Ежедн. — Л. 5 руб. 10 коп. на 3 мес. Ред. и конт.: Торговая Палата, Вас. Остров, Тучкова набер.

«Бюллетень Московской Товарной Биржи». Ред. А. П. Станкевич. Ежедневно. — Москва, Бирж. Ком-т МТБ. 2 руб. 50 коп. в год. Ред.-изд. п/о МТБ.; Ильинка, Богоявленские линии, 2.

«Бюллетень Нижегородской Биржи». Ред. Е. М. Берх. 2 раза в нед. — Ниж.-Новгород, Бирж. Ком-т. 3 руб. в мес., в Н.-Новгороде 2 руб. 50 коп. Ред. и Конт.: Кооперативная ул., Бирж. Ком-т.

«Нижегородская Ярмарка 1925 г.». Орган Нижегородск. Ярмарочного Ком-та. Отв. ред. А. Д. Сабуров. — Издат. Нижегород. Ярмарочного Ком-та в Канавине.

«Бюллетень Николаевской н/А Товарной Биржи». Ред.-изд. Бирж. Ком-т. 2 раза в мес. — Николаевск, н/А. Цена № 50 к.

«Бюллетень Новониколаевской Товарной Биржи». Отв. ред. Л. С. Стриковский. Ежедневно.—Новониколаевск. 50 руб. в год, для чл. Биржи — 30 р. Конт.: Красный пр-кт, Торговый корпус, 7.

«Ежедневный Торгово-Промышленный Бюллетень-Указатель Сибири». — Новониколаевск, Сиб. Пр-во Ц. Упр. Печати ВСНХ. Раздается бесплатно во всех городах Сибири. Ред.: Новониколаевск, Красный просп., д. Госучреждений.

«Бюллетень Новороссийской Товарной Биржи и Новороссийского Коммерческого Агентства СКОПС'а». Ред.-изд. Бирж. Комит. Еженедельно. — Новороссийск. 80 коп. в мес., иногор. — 1 руб. 20 коп.

«Ежедневный Бюллетень Омской Товарной Биржи». — Ежедн. Ред. Жохов. — 8 руб. 50 коп. в мес. Ред.: ул. Ленина, 4.

«Бюллетень Оренбургской Товарной Биржи». За редактора Ф. А. Головацкий. 2 раза в нед.—Оренбург. 3 руб. 50 коп. в мес.

«Киргизский Коммерческий Телеграфный Бюллетень». Ежедн. Ред М. В. Бабкин. — КИРКТА. 10 руб. в мес. Ред.: Артиллерийский пер., 6.

«Торговый Вестник», издаваемый Оренбургск. Товарн. Биржей, КИРКТА, Киргизск. Народ. Комис-том по Внутр. торговле и Оренбургск. Губвнуторгом. Отв. ред. М. В. Бабкин. 3 раза в нед. — КИРКТА. 10 руб. в мес.

«Биржевой Вестник». Газ. Орловск. Тов. Биржи. Ред.: В. А. Седлецкий. — Бирж. Ком-т. 3 руб. 50 коп. в мес., в Орле — 3 руб. Ред.: Кооперативная ул. (б. Гостиная), Торговые ряды.

«Пензенская Биржевая Газета». Издание Пензенск. Тов. Биржи. Отв. ред. А. А. Зыбин. Еженед. — 1 руб 25 коп. в мес.

«Бюллетень Пермской Товарной Биржи». 2 раза в нед.—Пермь. 6 руб. в мес. Конт.: Красноуфимская ул., 16.

«Бюллетень Петрозаводской Товарной Биржи». Ред. коллегия. Еженедельно. — Петрозаводск, Биржев. Ком-т. 1 руб. в месяц. Ред.: Сенная площ.

«Бюллетень Петропавловской Товарной Биржи». 8 раз в мес. — Бирж. Ком-т. 3 руб. 50 коп. в мес. Ред. и Конт.: ул. Ленина, 19/56, Товарная Биржа.

«Бюллетень Псковской Товарной Биржи». Отв. ред. Поднек. 3 раза в нед. — Псков. 2 руб. в мес. Ред.: Советская, 8.

«Бюллетень Ростовской на Дону Товарной Биржи». Ред.-изд. Ростовск. н/Д Бирж. Ком-т. Ежедн. — Ред.: ул. Фр. Энгельса, 102.

«Северо-Кавказский Коммерческий Бюллетень». Ежедневн. изд. С.-К. Краевого Упр. Внутренней Торговли (Крайвнуторга) и Краевого Отд. Комм. Телеграфного Агентства. (Севкавкта). Ред.: В. Турский. — Ред. и Конт.: Казанская ул., 43.

«Бюллетень Рыбинской Товарной Биржи». Ред. и изд. Биржевой Ком-т. Еженедельно. — Рыбинск. 1 руб. в мес. Конт.: канцелярия Биржевого Ком-та.

«Торгово-Промышленный Бюллетень Рязанского Губернского Отдела Внутренней Торговли и Товарной Биржи». 2 раза в нед. — Рязань. 1 руб. 75 к. в мес. Ред.: Тов. Биржа.

«Бюллетень Самаркандской Товарной Биржи». 2 раза в неделю. — Самарканд, Бирж. Ком-т. 5 руб. в мес. Конт.: ул. Ленина (Кауфманская), 23, Биржа.

«Бюллетень Саратовской Товарной Биржи». Ред.-изд. Биржевой Ком-т Сар. Тов. Биржи. 3 раза в нед. — 1 руб. 50 коп. на январь. Ред.: уг. Ленинской и Никольской, зд. Пассажа, Тов. Биржа.

«Бюллетень Свердловской Товарной Биржи». Ред. Н. Г. Фельдштейн. 4 раза в нед.—Бирж. Ком-т. 8 руб. в мес. Ред.: ул. Ленина, 19, Биржа.

«Свердловский Ярмарочный Бюллетень». Ред. Н. Г. Неманов. Ежедн. — Ц. № 20 коп.

«Бюллетень Уральского Областного Отдела Внутренней Торговли и Отдела Экономической Статистики Уралстатбюро». Ред. коллегия. 3 раза в мес. — Свердловск. 2 руб. 15 коп. Адрес не указан.

«Бюллетень Семипалатинской Товарной Биржи». Отв. ред. Петров-Гресев. 2 раза в нед.—Семипалатинск, 60 р. в год. Конт.: Мещанская, 46.

«Торгово-Промышленный Бюллетень». Орган Смоленск. Тов. Биржи. Ред.: Вершинин. Еженед. — Смоленск, Гостип. им. Смирнова. 1 руб. 60 коп. в мес. Ред.: Тов. Биржа, уг. Советской и Пушкинской.

«Бюллетень Ставропольской Товарной Биржи». 3 раза в неделю. — Ставрополь. 6 руб. на месяц. Конт.: Красная ул., 29, Биржа.

«Торговый Бюллетень». Орган Сталинградск. Товарн. Биржи и Губвнуторга. — Сталинград, Бирж. Ком-т и Губвнуторг. 9 руб. на 3 мес. Ред.: уг. Московской и Советской, 25.

«Бюллетень Сызранской Товарной Биржи». Ред.-изд. Сызранский Биржевой Ком-т Еженедельно.—Сызрань. 2 руб. 25 к. в месяц. Ред.: Советская, 18. Канцелярия Биржев. Ком-та.

«Бюллетень Терской Товарной Биржи». 2 раза в нед. — Пятигорск. 1 руб. в мес., иногор. — 1 руб. 50 коп. Ред.: Базарная, 2-й Дом Советов.

«Бюллетень Томской Товарной Биржи». Отв. ред. Ф. Рудзкий. Еженедельно.—Томск, Бирж. Ком-т. 2 руб. 25 коп. в мес. Ред.: Ленинский пр, Дворец Труда, Товарная Биржа.

«Бюллетень Троицкой Товарной Биржи». 4 раза в мес. — Троицк. 1 руб. в мес.

«Бюллетень Тюменской Товарной Биржи». 2 раза в нед. —- Тюмень, Изд-во Товарной Биржи. 3 руб. в мес., членам Тюм. Биржи 2 руб. 50 коп. Ред.: ул. Республики, д. б. Брюханова, Биржа.

«Бюллетень Ульяновской Товарной Биржи». Ред. Я. Баскин. 2 раза в нед. — 2 руб. 25 коп. в мес. Ред.: Товарная Биржа.

«Коммерческий Бюллетень К.Т.А.». Орган офиц. коммерч. информ. — Коммерч. Телегр. Агент. при Росс. Телегр. Агентстве (Роста). Уфимск. Отд.

«Бюллетень Хабаровской Товарной Биржи». Ред. Б. А. Перельман. Еженед. — Биржевой Ком-т Х.Т.Б. 25 р. в год. Конт.: Биржевой Ком-т.

«Биржевой Бюллетень Сталинградской Товарной Биржи». Отв. ред. Ф. И. Панженский. — 5 рублей на 3 мес. Ред.: уг. Московской и Советской, 25.

«Торгово-Промышленный Бюллетень Чув. Обл. Товарной Биржи». Ред. Н. Ремезов. Еженедельно. — Чебоксары. 3 руб. в мес. Конт.: Товарная Биржа.

«Бюллетень Челябинской Товарной Биржи». Отв. ред. В. Бухарин. 4 раза в мес.— Челябинск, Биржевой Ком-т. 1 руб. в мес. Конт.: Раб.-Крест. у., 51. Биржа.

«Бюллетень Чистопольской Товарной Биржи». За отв. ред. М Балмасов. 2 раза в мес. Гостин. Конт.: ул. Володарского и Л. Толстого, д. б. Жидкова. Секретариат Биржи.

«Бюллетень Читинской Товарной Биржи». Редакт. Н. В. Зельнин. Еженедельно. — Ц. № 50 коп. Ред.: Коротковская ул., д. Горкомхоза.

«Бюллетень Ярославской Товарной Биржи». Отв. ред. А. Д. Жилин. Еженедельно.— Ярославль. 1 руб. в мес. Ред.: Угличская ул., 12.

НАРОДНОЕ ПРОСВЕЩЕНИЕ. ПЕДАГОГИКА

«Бюллетень Московского Отдела Народного Образования». Ред. А. Н. Иоффе. 3 раза в мес. — М., МОНО, Петровка, 2.

«Бюллетень Новониколаевского ГУБОНО». Отв ред. Савчук. Ежемесячн. — Ново-Николаевск, Магазин «Просвещение» ГУБОНО. Ред.: Губоно, уг. ул. Серебренниковск. и М. Горького, 34/83.

«Бюллетень Официальных Распоряжений и Сообщений Уральского Областного Отдела Народного Образования». Отв. ред. Л. Лосев. — Свердловск. Ред.: ул. Троцкого.

«Бюллетень Просвещенца». Орган Пермских Окроно, Окрпроса и Дома Работников Просвещения. Ред. коллегия. Ежемесяч.— Пермь. Ред.: ул. К. Маркса, 12. Дом Работников Просвещения.

«Бюллетень Сообщений и Распоряжений Самарского Губернского Отдела Народного Образования». Отв. ред. Я. Чаплыгин. Ежемес. — Самара.

«Бюллетень Учебно-Педагогической Секции Губ. Метод. Бюро». Вых. — Омск, Омгубоно.

«Вестник Просвещения». Ежемес. обществ.-педагогич. журн. Моск. Отд. Нар. Образ. и Моск. Губпроса. Ред. коллегия. — М., «Новая Москва». 10 руб. в год. Конт.: Неглинный проезд, 9.

«Вопросы Просвещения». Обществ.-педагогич. журн. — Ив.-Вознесенск.

«Двухнедельник Донского Окружного Отдела Народного Образования Северо-Кавказского Края». — Ростов-Дон, ДОНО. Ред.: ул. Ф. Энгельса. 115, ДОНО.

«Ежемесячный Бюллетень Методического Бюро при Губнаробразе». Отв. ред. М. Фомичев. — Калуга, ГУБОНО. 1 руб. 50 коп. в год. Ред.: ГУБОНО, Метбюро.

«Еженедельник С.-Двинского Губернск. Отдела Народного Образования». Прилож. к газ «Советская Мысль». Ред. К. Гребнев. Еженед. — В.-Устюг, Изд-во «Советская Мысль». Ред. и Конт.: Советский пр., 42.

«Еженедельник Народного Комиссариата Просвещения РСФСР.». Ред. И. А. Перель. — Госуд. Изд-во. Ред.: Сретенский бул., 6, кв. 21.

«Естествознание в Школе». Журн. по вопр. естеств.-истор. образования. Под общ. ред. проф. Б. Е. Райкова, 4 книжки в год.— Л., Госуд. Изд-во. 4 руб. в год. Конт.: просп. 25 Октября, 28.

«Живая Природа». Известия Ленинград. Педагогич. Биостанции. 2 раза в мес. — Книжный Сектор ЛГОНО 3 руб. 75 коп. в год. Конт.: Демидов пер., 1.

«Жизнь Рабочей Школы». Обществ.-педагогич. журн., издаваем. при ближайшем участии Отд. Рабоч. Образ. Главпрофобра. ЦК РЛКСМ, ВЦСПС и ЦК профсоюзов: металлистов, химиков, горняков, печатников и текстильщиков. 8 раз в год. Отв. ред. Ольга Аникст. — М. и Л., Госуд. Изд-ва. 5 руб. в год Конт.: Воздвиженка, 10. Главн. Конт. Отд. Подписн. Изданий Гос. Изд.

«За Грамоту». Ежемес. журн. Орган Свердловского Окружн. Правл. О-ва «Долой Неграмотност». Отв. ред. Лазарев.—Свердловск, Свердл. Окружн. Правл. ОДН. Ред. и Конт.: Почтовый пер., Облрабпрос, Правление Свердловского ОДН.

«Изба-Читальня». Пособие для полит.-просвет. работы в деревне. Ежемесячник Главполитпросвета, ЦК РКЛСМ и Моск. Губполитпросвета. Ред. коллегия. — М., Госуд. Изд-во. 3 руб. 60 коп. в год. Конт.: Воздвиженка, 10.

«Информационный Бюллетень Акмолинского Губернского Отдела Народого Образования и Губерн. Союза Работников Просвещения». — Петропавловск, Акмолгубоно и Губпрос.

«Информационный Бюллетень Ленинградского Губернского Отдела Народного Образования». Ред. Б. Волина. — 9 руб. 60 к. в год. Конт.: ул. Плеханова, 17. Губоно, комн. 22.

«Исследуйте Природу». Науч.-педагогич. журн. посвящ. постановке простых опытов и систематич. наблюдений в природе. Издается при Павловской Естеств.-Историч. Экскурсионной Станции под ред. проф. И. И. Полянского. — Л., Культ.-Просвет. Коопер. Т-во «Начатки Знаний». 2 руб. 50 коп. Ред.: просп. Карла Либкнехта, 100, кв. 5.

«Zur Neuen Schule». Deutsche Lehrerzeitschrift. Herausgegeben von den Deutschen Zentralbüros des Volkskommissariate von PSFSR und USSR und dem Volksbildungskommissariat der Republik der Wolgadeutschen. Redigiert von B. Bartels, A. Patak, F. Ziegler. — Moskau, Изд. Центр. Изд-ва Народов СССР. Ц. 1 руб. 20 коп. Контора: Никольская, 10

«Коммунистическое Просвещение». Орган Главполитпросвета. Раз в два месяца. Ред. Н. Рузер-Нирова. — М., Госуд. Изд-во. 7 руб. 50 коп. в год. Ред.: Сретенский бул., Юшков пер., 6, под'езд № 6, кв. 63. Конт.: Воздвиженка, 10/2, Периодсектор Госиздата.

«Листок Просвещенца». Изд. Псковского Губ. Отд. Нар. Образования. Отв. ред. М. Шишов. — Псков. 3 руб. в год.

«Методический Сборник Тверского Губ. Отд. Народного Образования». Отв. ред. В. М. Чистяков. — Тверь.

«Молодой Рабочий». Ежем. журн. Центр. Дома КВРМ и ОРО Москпрофобра. Отв. ред. А. В. Горлов. — М., «Новая Москва», 5 руб. в год. Ред.: пл. Коммуны, 2, ЦД КВРМ.

«На Путях к Новой Школе». Орган Научно-Педагогическ. Секции Госуд. Ученого Совета. Ред. Е. Лившиц. Раз в два месяца. — М., Изд-во «Работник Просвещения», «Мосполиграф». 6 руб. в год. Конт.: Воздвиженка, 10.

«Народное Просвещение». Вопросы политики и организации нар. просвещения. Ежемес. журн. Наркомпроса РСФСР. Отв. ред. М. С. Эпштейн. — Москва, Госуд. Изд-во. 11 руб. в год. Ред.: Сретенский бул., 6, Наркомпрос.

«Народный Учитель». Ежем. журн. под ред. А. Я. Вигалок, Н. Н. Иорданского, Ф. В. Кипарисова, А. А. Корестелева, Н. К. Крупской, А. В. Луначарского и Я. А. Яковлева. Отв. ред. Ф. Кипарисов. — М., «Работник Просвещения».

«Наш Труд». Ежемес. журн. по вопросам строительства трудовой школы обществ. и профес. жизни работн. просвещения. Орган Ярослав. Губоно. Отв. ред. В. Стуков.— Ярославль. 4 руб. 40 коп. Ред.: Борисоглебский пер., 4, Губоно.

«Педагогические Курсы на Дому». Под ред. Г. О. Гордона. 3 раза в мес. — М. 10 руб. в год. Изд-во: Воздвиженка, 10.

«Педагогический Театр». Госмастерская педагогич. театра Главсоцвоса Наркомпроса. Сборник сконструирован и выпущен под руковод. Л. Р. Свирского. — М. Ред.: Сретенский бул., 6, под'езд № 7, Главсоцвос, комн. 14.

«Общешкольный Журнал». Орган школ взрослых пов. типа и Донполитпросвета. Отв. ред. Г. Будный. Ежемес. — Ростов-на-Дону. 2 руб. 50 коп. в год. Конт.: ул. Энгельса, 55, Методкабинет Д.П.П.

«Педагогическая Жизнь Крыма». Орган Нар. Ком. Просвещения КССР. — Симферополь, Крымнаркомпрос.

«Просвещенец». Ежемес. журн. Ленингр. Губотдела Союза Раб. Просвещения. Отв. ред. Н. А. Энгель. — Л., Губпрос, 3 руб. в год. Ред. и Конт.: Дворец Труда, Союз Работ. Просвещения, комн. 71.

«Просвещенец». Орган Забгуботд. Всеработпроса. Отв. ред. С. Бутин. — Чита. 3 руб. в год, для сельчан-просвещенцев — 2 руб. 50 коп. Конт.: Дворец Труда, Губ. Отд. Всеработпроса.

«Просвещение на Дальнем Востоке». Еженед. газ. — Акц. О-во «Книжное Дело» (б. 5 Краснозн. армия). 2 руб. на 6 месяцев. Ред. и Конт.: Лисуновская ул., Д.-В. Отд. Народн. Образования.

«Просвещение на Транспорте». Ежемес. орган Центр. Упр-ния по просвещению на транспорте. — М., Изд-во Цутранпроса. 9 руб. в год, для трансп. органов просвещен. и работ. просв. 7 руб. Ред.: ул Коммуны (Новая Басманная), 2, комн. 127.

«Профтехническое Образование». Орган Томского Губпрофобра и Службы Просвещения Томской ж. д. — Томск. 1 руб. 60 коп. в год. Ред.: Губпрофобр.

(Продолжение журнала «Работник Фабзавуча»).

«Путь Просвещенца». Ежем. журн. Орган Шадринск. Окр. Правл. Союза Раб. Прос. и п/о Нар. Образ. Отв. ред. Н. Куренков.— Шадринск. 1 руб. 70 коп. на 6 месяцев. Ред. и Конт.: кружн. п/о Народн. Образования.

«Путь Просвещенца». Орган Вятских Губ. Отд. Нар. Образ. и Губ. Правл. Союза Раб. Просвещ. Посвящен. основным вопросам просветительной работы в деревне. Отв. ред. Н А. Дернов. — Вятка, ГУБОНО.

«Сборник Официальных Материалов Амурского Губернского Отдела Народн. Образ.». Ред. В. Харченко. — Благовещенск, Амурский ГУБОНО.

«Сибирский Педагогический Журнал». Орг. Сибирск. Отдела Нар. Образ. Отв. ред. Г. П. Вейсберг. Ежем. — Ново-Николаевск, Сиб. Краев. Изд-во. 6 руб. в год. Конт.: Красный просп., 21. Сибкрайиздат.

«Уральский Учитель». Обществ.-педагогич. журн. Орган Уралоно. Ред. А. Я. Истомин и М. В. Нагорский. 10 раз в год. — Свердловск. Изд. «Гранит» Акц. О-ва «Уралкнига». 4 руб. 50 коп. в год. Ред.: ул. Троцкого, 3, УралОНО.

«Хочу Быть Грамотным». Материал для чтения и занятий в школах и кружках малограмотных и на ликпунктах. Ред. А. Пономарев и Н. Боборыкин. — Хабаровск, Дальоно.

«Школа и Жизнь». Ежемес. попул. журн. по вопрос. просвещ. и профжизни. Нижгубоно и Губпроса. Отв. ред. А. Балахонов.— Н.-Новгород, Нижполиграф. 3 руб. в год. Конт.: Осыпная, 9.

НАУЧНЫЕ.

«Астрономический Бюллетень Бюро Научных Наблюдений Русского Общества Любителей Мироведения». Ред. С. Селиванов.— Ленинград.

«Былое». Журн., посвящ. истории русского революц. движения, вых. 6 раз в год под ред. П. Е. Щеголева. — Л., Кооп.-Издское Т-во «Былое». 12 руб. в год. Конт.: пр. Володарского, 21, кв. 16.

«Бюллетень Коллектива Наблюдений Московского Общества Любителей Астрономии». Ред. Б. А. Воронцов-Вельяминов и С. Шорыгин. — М., Коллектив Наблюдений при МОЛА. Ред.: Солянка, № 1, кв. 86, Б. А. Воронцов-Вельяминов.

«Бюллетень Научно-Технической Секции Государственного Ученого Совета». Отв. ред. М. Г. Ногаллер. — М. Ред.: Сретенский бул., 6, под'езд 7-й.

«Бюллетень Н. Т. С.». — М., Науч. Технич. Совет.

«Бюллетень Общества Анатомии и Антропологии при Донском Государственном Ун-те». Под ред. проф. К. 3. Яцуты. — Ростов на Дону. Ред.: Донской Госуд. Ун-т.

«Бюллетень Погоды». — Свердловск, Геофизическая Обсерватория.

«Бюллетень Погоды в Кубано-Черноморском Крае». — Краснодар. Ред.: Октябрьская, 119. Метотдел Куб.-Черн. Краевого Науч.-Исследоват. Ин-та.

«Бюллетень Погоды в СССР». 3 раза в мес. — Ленинград.

«Бюллетень Погоды на Севере СССР». — Архангельск. Ред.: Гимецентр.

«Вестник Инженеров». Научно-техн. орган Всерос. Ассоц. Инженеров. Ред. проф. И. А. Калинников. — М. 12 руб. в год. Кон.: Малый Харитоньевский пер., 4.

«Вестник Коммунистической Академии». Ред. коллегия. Раз в два мес — Москва, Изд-во Коммун. Акад. 14 руб. в год. Ред.: Знаменка, 10.

«Вестник Микробиологии и Эпидемиологии». Под ред. Директора Ин-та проф. С. М. Никанорова. 4 раза в год. — Саратов, Госуд. Краевой Ин-т. Микробиол. и Эпидемиол. Юго-Востока СССР в Саратове. 6 руб. в год. Ред.: Казарменная ул., 18.

«Вестник Московского Общества Технического Надзора». Бывш. «Тепло и Сила». Ежемес. журн. Отв. ред. Г. А. Якобсон. — М. 12 руб. в год. Ред.: Деловой Двор, 7-й под'езд, 5-й этаж.

«Вестник Научного Общества Татароведения». — Казань, Акад. Центр. Нар. Ком. Просвещ. ТССР. Ц. № 50 коп. Конт.: Кремль, Акад. Центр. Наркомпроса.

«Восточная Студия». Изд. Кабинетов Востфака Г.Д.У. Под общ. ред. проф. В. Г. Спальвина. — Владивосток.

«Жизнь Музея». Бюллетень Госуд. Музея Изящных Искусств. Отв. ред. А. В. Григорьев 3 — 4 раза в год. — М. Ред.: Волхонка, Музей Изящных Искусств.

«Журнал Русского Физико-Химического Общества при Ленинградском Университете». Отв. ред. А. Е. Фаворский. — Л. и М., Главнаука Госуд. Изд-во. Ц. № 3 руб.

«Журнал Прикладной Физики». Отв. ред. А. Ф. Иоффе и П. П. Лазарев. — М., Главн. Упр. Науч. Учрежд. (Главнаука) и Госуд. Изд-во. 9 руб. в год. Конт.: Воздвиженка, 10. Сектор Периодич. Изданий Государ. Изд-ва.

«Жизнь и Техника Связи». Ежемес. журнал Нар. Ком. Почт и Телеграф.. Редактор А. Любович. — М., Агентство Связи. 6 руб. в год., для работн. связи 5 руб. Ред.: Варварка, 7. Конт.: Кузнецкий Мост, 14.

«Известия Биологического Научно-Исследоавтельского Института и Биологической Станции при Пермском Государственном Университете, издаваем. Советом Ин-та под ред. проф. В. К. Шмидта. — Пермь. Цена № 30 коп.

«Известия Российского Гидрологического Института». Под ред. Л. С. Берга. — Л., изд. Росс. Гидрологич. Ин-та. Ред.: В. О., 2 л., д. 23, Рос. Гидрологич. Ин-т.

«Известия Русского Общества Любителей Мироведения». Ред. Р. Святский. 2 раза в год. — Ленинград.

«Известия Теплотехнического Института им. профес. В. И. Гриновецкого и К. В. Кирша». Ред. В. И. Очкин. — М. Ред.: Китайский проезд, Политехнический Музей, д. 3/5, помещ. № 4. Выпуск **№ 1** (3).

«Известия Энтомологического и Фитопатологического Бюро Общества Любителей Естествознания». Ежемес. бюллетень. — Свердловск. 3 руб. в год. Ред. и конт.: Энтомологич. Бюро Уральск. О-ва Любителей Естествознания.

«Каторга и Ссылка». Историко-революцион. вестник, под общей ред. Вл. Виленского (Сибирякова). 8 раз в год. — М., Изд-во Всесоюзного О-ва Полит. Каторжан и Ссыльно-Поселенцев. 12 руб. в год. Конт. изд-ва: Лубянский пассаж, помещ. 55.

«Керамика и Стекло». Ежемес. журн., изд. Ленингр. Госуд. Керамическим Исследоват. Ин-том. Отв. ред. проф. И. Е. Вайншенкер и Е. П. Душевский. — Л. 10 руб. в год. Ред.: Вас. Остр., 12 лин., 29, кв. 17.

«Кораблестроитель». Орган науч. кружка кораблестроителей Ленингр. Политехническ. Ин-та им. М. И Калинина.

«Красная Летопись» Историч. журнал. Орган Ленингр. Истпарта. Один раз в три мес. — Ленинград—Москва. Госуд. Изд-во. 8 руб. в год. Ред.: площадь Декабристов, здание б. Сената.

«Красный Архив». Историч. журн. Отв. ред. Вл. Максаков, Вяч. Полонский. — М. и Л., Госуд. Изд-во. 15 руб. в год. Конт.: Воздвиженка, 10/2, Периодсектор Госиздата.

«Кунгурско-Красноуфимский Край». Ежемесячник. Выход. при ближ. участии Истпарта и местных краеведов. Ред. Семовских. — Кунгур, изд. Изд-ва «Искра». 50 коп. на 2 мес., подписч. газ. «Искра» — скидка. Конт.: газ. «Искра».

«Лабораторная Практика». Двухмесячн. журн., издаваем. Главнаукой и Госиздатом по соглашению с Наркомздравом, под ред. проф. О. И. Бронштейна. 6 раз в год. — М. 5 руб. в год.

«Листок Краеведа». Орг. Бюро Краеведения при Культ.-Отделе Моск. Губпроса. — М. Ц. № 35 к. Ред.: пл. Свердлова, 7. Губпрос.

«Метеорологический Вестник», издаваем. Метеорологич. Ком-сией Русск. Географич. О-ва. — Л. 3 руб. в год. Конт.: Демидов пер., 8-а.

«На Аграрном Фронте». Ежемес. журн. Ред. коллегия — Москва, Изд-во Коммун. Акад. 12 руб. в год. Изд-во: Знаменка, 10.

«Научный Работник». Ежемес. журнал. Орган Центр. Совета Секции Научных Работн. Союза Раб. Просвещения СССР. Отв. ред. Ф. В. Кипарисов, Н. И. Лобода, М. Н. Покровский. — М., Изд-во «Работник Просвещения». 8 руб. до конца года. Конт.: Воздвиженка, 10. Изд-во «Работник Просвещения».

«Наш Край». Ежемес. попул.-науч. общ.-эконом. и литерат.-краеведческ. журн. Изд-во О-ва Изучения Края при Музее Тобольск. Севера. Отв. ред. Скороспехов. — Тобольск. 4 руб. 80 коп. в год. Ред.: Музей Тобольского Севера.

«Новый Восток». Журн. Науч. Ассоциации. Востоковедения Союза ССР. Отв. ред. М. Павлович. — М. Ц. № 3 руб. Ред.: Никольская, 10.

«Под Знаменем Марксизма». Ежемес. философск. и обществ.-экономич. журн. Ред. коллегия. — Москва, Изд. Изд-ва «Правда» и «Беднота». 8 руб. на 6 месяцев. Конт.: Тверская, 38.

«Почвоведение». Отв. ред. проф. А. А. Ярилов. 3 раза в год. Год 20-й—М. (и) Л., Главнаука. Госуд. Изд-во. 6 руб. в год. Ред.: М., Воздвиженка, 5. Госплан, проф. А. А. Ярилову. Конт.: Воздвиженка, 10/2, Периодсектор Госиздата.

«Пролетарская Революция». Ред. М. Ольминский. Москва, Изд. Госуд. Изд-ва. Цена № 1 р. 50 к. Ред.: Старая площадь, 4, Истпарт.

«Русский Гидробиологический Журнал». Изд. при Волжск. Биологич. Станции под ред. А. А. Бенинга. Орган О-ва Исследоват. Воды и ее Жизни. 5 — 6 раз в год. — Саратов. 8 руб. в год. Ред.: Волжская Биология. Станция, ул. Чернышевского.

«Сводный Месячный Метеорологический Бюллетень». — Оренбург. Ред.: Кирметбюро, Перовская, 29.

«Северная Азия». Обществ.-научн. журн., изд. О-м Изуч. Урала, Сибири и Дал. Востока совместно с Ком-м Содействия Народностям Сев. Окраин при Президиуме ВЦИК. Отв. ред. Вл. Д. Виленский-Сибиряков. 6 раз в год. — М. 6 руб. в год. Ред.: ул. Кропоткина, 16, Дом Ученых.

«Телеграфия и Телефония без Проводов». Издание Нижегородской Радиолаборатории им. В. И. Ленина. Под ред. В. К. Лебединского. — Н.-Новгород, изд. Нижегородск. Радиолаборатории им. В. И Ленина. Цена № 80 коп. Ред. и Конт.: Радионабер., 8.

«Труды Ленинградского Об-ва Естествоиспытателей». Отв. ред. Н. М. Дерюгин. 4 раза в год. — М., Главнаука и Госуд. Изд-во. Ц. № 3 руб. Конт.: Периодсектор Госуд. Изд-ва, Воздвиженка, 10.

«Труды Ленинградск. Об-ва. Экслибрисистов». Ред. проф. В. К. Лукомский. — Л., О-во Экслибрисистов.

«Успехи Физических Наук». Под ред. П. П. Лазарева и Э. В Шпольского. — М.. Главнаука, Госуд. Изд-во. 6 руб. в год. Конт.: Воздвиженка 10, Периодсектор ГИЗ.

«Химико-Фармацевтический Журнал». Ежемес. науч.-популярн. и обществ. орган. Отв. ред. А. Альтман. — М., ЦК Медсантруд. Конт.: Солянка, 12, Дворец Труда.

ХУДОЖЕСТВЕННО-ЛИТЕРАТУРНЫЕ И ЖУРНАЛЫ ПО ВОПРОСАМ ИСКУССТВА.

«А.Р.К.». Кино-журнал. Орган Ассоциации Революц. Кинематографии. Ред. Коллегия. Ежемесячно. — Мосва.—Ред.: Страстная площ., д. 42—2. — 5 руб. в год.

«Бегемот». Еженед. изд. «Красной Газеты». Отв. ред. М. Лисовский. — Ленинград, Ленингр. Сов. Раб., Кр. и Красн. Деп. Ц. № 20 коп. Ред.: Фонтанка, 57.

«Безбожник». Отв. ред. Е. Ярославский.— Москва, Госиздат. Ред.: Тверская, 35.

«Безбожник у Станка». Ежемес. антирелигиозн. сатирич. журн. в красках МК РКП. Отв. ред. М. Костеловская. — Москва. — 4 руб. в год. Конт.: Советская пл., 3.

«Будь Жив!». Бесплатное еженед. юмористическ. прилож. к газ. «Смена». Ред.

коллегия. — Л.. изд. Рабоч. Изд-ва «Прибой» им. Евг. Соколовой.

«Бузотер». Иллюстр. юмористич. журн. Ред. Я. Яглом. — Москва, «Труд». Цена № 25 к. Ред.: Солянка, 12, Дворец Труда.

«Военный Крокодил». Иллюстр. юморист. журнал. Ред. А. Король (Маевич).—Москва, «Красная Звезда». Ц. № 10 коп.

«Восток». Журн. литер., науки и искусства. Ред. коллегия. — М.-Л., «Всемирная Литература». Госуд. Изд-во, Графич. Мастерские в Лгр.

«Вперед Ребята!». Орган молодежи ВСНХ. Редколлегия: — М.

«Всемирная Иллюстрация». Ежемес. лит.-худож. и политич. журн. Отв. ред. Б. М. Майберг. — Москва, Изд. отд. Госуд. Инс-та Журналистики. — 16 руб. в год. Ред. и Конт.: Тверская, 35.

«Всемирный Следопыт». Ежемес. иллюстр. журн. путешествий, приключений и научной фантастики. Отв. редакт. В. Нарбут. — Москва, изд. «Гудок». Ц. № 50 коп. Изд-во: Солянка, Дворец Труда, комн. 300—36.

«Дагестанский Скорпион». Прилож. к газете «Красный Дагестан». Отв. ред. Тепцов. — Буйнакск. Ред.: ред. газеты «Красный Дагестан».

«Деревенский Театр». Ежемес. журнал Главполитпросвета и Политпросвета ЦК РЛКСМ по вопросам работы худож. кружков. Отв. ред. Р. Пельше. — М. «Крестьянская Газета». — 2 руб. 25 коп. в год. Конт.: Воздвиженка, 9.

«Жизнь Искусства». Под ред. Гайка-Адонца (Петербургского). Еженедельно. — Ленинград-Москва, Ленингр. Губполитпросвет. — 1 руб. в мес., коллективам 90 коп. Ред. и Главн. Конт.: Ленинград, ул. Плеханова. 2.

«Журнал Крестьянской Молодежи». Изд. «Крестьянской Газеты». Орган ЦК РЛКСМ. Отв. ред. И. А. Теодорович. — 2 раза в мес. — Москва. — 1 руб. 80 коп. в год. Конт.: «Крестьянская Газета».

«Звезда». Литерат.-обществ. и науч.-популярн. журн. Ред. коллегия. — М.—Л., изд. «Печатный Двор» Госуд. Изд-ва в Лгр. Цена № 1 руб. 80 коп.

«Искусство Трудящимся». Театр. Кино. Живопись, Скульптура Архитектура. Иллюстр еженедельник при Научно-Худож. Секции Гос. Учен. Совета. Ред. А. Луначарский. — Москва, Госуд. Изд-во. — 4 руб. 80 коп. на 6 мес. Ред. и Конт.: Лубянский пр. Политехнический Музей, № 123.

«Касимовский Лапоть». Юмористич. журн. Отв. ред. Н. И. Смекалов.—2 раза в мес.— Касимов, газ. «Красный Восход». — 1 руб. 50 коп. в год, для подписч. «Красного Восхода» — скидка на одну треть. Адрес не указан.

«Кино-Неделя». Еженед. иллюстр. журн., посвященный вопросам совет. киностроительства в СССР. Орган Об'единенного Издательства «Севзапкино Межрабпом». Ред. К. Г. Аршавский и А. И. Сыркин. — Ленинград—Москва—Берлин, Об'единенное Изд-во «Севзапкино Межрабпом». — 10 руб. в год, без прилож. — 4 руб. 50 коп. Конт.: Москва, Тверская, 37.

«Кирпич». Бесплатн. прилож. к «Постройке». Отв. ред. С. С. Сарыгин. — М., «Постройка» Ред.: ред. газ. «Постройка»: Солянка, 12, Дворец Труда, комн. 38.

«Клещи». Иллюстр. юмористич. журнал. Ред. Л. Котомка, С. Телегин. — Саратов, «Саратовские Известия». Цена № 15 коп.

«Комар». Иллюстр. юмористич. журнал. Прилож. к «Молодому Ленинцу». Ред. А. Лепов, О. Максин. — Москва, МКРЛКСМ. — 2 руб. 40 коп. в год. Конт.: Леонтьевский пер., 18.

«Комсомолия». Ежемес. лит.-худож. журн. МК РЛКСМ, под ред. А. Безыменского, Ал. Жарова, М. Рютина и Г. Ярцева. — М., «Новая Москва». — 5 руб. в год. Изд-во: Неглинный проезд, 9.

«Комсомольский Лемех». Орган Дальбюро ЦК РЛКСМ. Ред. А. Поздняков. — Хабаровск, ДБ ЦК РЛКСМ.

«Красная Нива». Лит.-худож. еженедельн. журн. под ред. А. В. Луначарского и И. И. Степанова-Скворцова. — Москва, Изд-во «Известия ЦИК СССР и ВЦИК. Цена № 25 коп. Ред.: Тверская, 48.

«Красная Новь». Литер.-худож. и научн.-публицистич. журн. Ред. Коллегия. — Москва, Госуд. Изд-во. — 2 руб. 25 коп. Ред.: Маросейка, Б. Успенский пер., 5, кв. 26.

«Красная Панорама». Иллюстр. литерат.-худож. еженедельник. Ред. М. Лисовский.— Ленинград, «Красная Газета». — 6 руб. 50 коп. в год. Ред. и Гл. Конт.: Фонтанка, 57.

«Красные Зори». Ежемес. журн. Пролетстуда. — Ставрополь-Окр. — 60 коп. в мес. Подписка у уполномоченных учкоров.

«Красный Ерш». Сатир.-юмористич. журнал. Гдов, изд. «Деревенской Газеты».

«Красный Журнал». Двухнед., иллюстр., лит.-худож. и науч.-популярн. журн. Ред. А. С. Андрейчик. — Москва, изд. «Гудок». Цена № 30 коп.

«Красный Журнал для Всех». Отв. ред. М. Коваленко. — Ленинград, Изд. им. Евг. Соколовой Рабочего Изд-ва «Прибой». — 2 руб. в год. Ред.: просп. 25 Октября, 1.

«Красный Перец». Иллюстр. юморист. журн. Ред. А. Верхотурский. — 2 раза в мес. — Москва, «Рабочая Москва». Цена № 25 коп.

«Красный Студент». Ежемес. литер., обществ.-политич. и науч.-популярн. журн. Отв. ред. Ив. Тунтул. — Ленинград, Рабоч. Изд-во «Прибой». — 3 руб. в год. Ред.: просп. 25 Октября, 1, комн. 70, 3 этаж.

«Крокодил». Иллюстр. юмористич. журн. Ред. Н. И. Смирнов. — Москва, Изд-во «Рабочая Газета». Цена № 10 коп. Изд-во: Охотный, 7.

«Лава». Литер.-критич. журн. Орган Сев.-Кавк. Об'единения Ассоциации Пролетарских Писателей. — 1 раз в мес. — Ростов на Дону, изд. им. К. Маркса Изд-ва «Советский Юг»

Ледокол». Жизнь, культура, наука, искусство. Ежемес. журн. Ред. коллегия. — Кострома. — 20 коп. в мес. Ред. и Конт.: Советская, 13, комн. 6.

«Леф». Журн. левого фронта искусств. Отв. ред. В. В. Маяковский. — Москва — Ленинград, Гос. Изд-во.

«Маховик». Литер. науч.-технич. журн. Прилож. к газ. «Пролетарская Мысль». Ред. Н. З. Новогрудский. — Златоуст, Окружком РКП, Окрисполком и Райком ВСРМ.

«Медведь». Иллюстр. юморист. журн. Отв. ред. В. М. Трухановский. — 2 раза в мес.— Ишим, газ. «Серп и Молот». Ц. № 10 коп.

«Медведь». Сатирико - юмористический журн. Прилож. к газете «Пролетарский Путь». Ред. А. Рытиков. — Ульяновск. Цена № 10 коп.

«Мир Приключений». Иллюстр. сборник повестей и рассказов. Ежем. журн. Ред. коллегия. — Ленинград, Изд-во «П. П. Сойкин». — 6 руб. в год. Ред.: Стремянная, Изд-во Сойкина.

«Молодая Гвардия». Ежемес. лит.-худож. и науч.-популярн. журн. ЦК РКП и ЦК РЛКСМ. Отв. ред. С. Гессен. — Москва. — 9 руб. 35 коп. в год. Конт.: Новая площадь, 6.

«Молот» Ежемес. прилож. к газ. «Борьба». Ред. коллегия. — Сталинград. изд. Изд-ва «Борьба». Ред.: Московская, 14.

«На Вахте». Литерат.-худож. журн. Ред. коллегия. — Грозный, «Грозненский Рабочий». (Б. ц,).

«Наковальня». Литерат. и науч.-попул. ежемес. журн. Отв. ред. И. Васильев. — Коломна, газ. «Коломенский Рабочий». Цена № 25 коп.

«На Посту». Ежемес. журн. критики искусств. Ред. коллегия.—М., «На Посту».— 6 руб. 50 коп. до конца года. Ред. и Конт.: Тверской бул., 25.

«Новый Быт». Ежем. рабоче-крестьянск. журн.—Кинешма, «Приволжская Правда».— 9 руб. в год, рабоч. — 6 руб., крест. — 4 руб. Конт.: Ред. «Приволжской Правды».

«Лапоть». Веселый и ядовитый крестьян. журн. Отв. ред. Я. А. Яковлев. — Москва, «Крестьянская Газета». Цена № 10 коп. Ред. и Конт.: Воздвиженка, 9.

«Новый Зритель». Театральный еженедельн. МОНО. Ред. В. И. Блюм. — Москва, Изд-во Моск. Театральное. — 12 руб. в год. Ред.: Тверская, 15. Конт.: Неглинный пр., 9.

«Новый Мир». Литер.-политич. и научн. журн. Ред. А. В. Луначарский и И. И. Степанов-Скворцов. Ежемесячно. — М., Изд-во «Известия ЦИК СССР и ВЦИК». — 7 руб. 50 к. в год, для подписч. «Известий» и «Красной Нивы» — 6 руб.

«Новый Путь». Ежемес. литерат.-худож. журн. Литгруппы при Орловском Губбюро Секции работников печати. Отв. ред. Ф. Захаркин. — Орел, Изд-во «Чернозем». Цена № 15 коп. Изд-во: Кооперативная, 2.

«Норд-Ост». Журн. юмора и сатиры. Ежемес. прилож. к газ. «Красное Черноморье». Ред. Г. Губарев. — Новороссийск.

«Огонек». Иллюстр. еженед. журнал. Ред. М. Кольцов. — Москва, изд. Мосполиграф. Цена № 15 коп. Ред. и Конт.: Тверская, Благовещенский пер., 3.

«Октябрь». Ежемес. литерат.-худож. и обществ.-бытовой журн. Всесоюзн. Ассоциации Пролетар. Писателей. Отв. ред. Семен Родов. — Москва. — Ц. № 1 руб. 20 коп.

«Осведомительный Бюллетень». Ленингр. О-во Драм. и Музык. Писателей (б. «Союз Драм. и Музык. Писателей»).—Л.

«Пламя». Рабочий семейный журн. Ред. М. Щербаков и А. Черненко. — 2 раза в мес.—Сталинград, изд. Изд-ва «Борьба».— 7 руб. 85 коп. в год, коллективам, а также рабоч. по удостоверен. фабкомов и завкомов — 6 руб. 50 коп. Конт.: Советская ул., 27.

«Прожектор». Иллюстр. лит.-худож. и сатирич. журн., под ред. Н. Бухарина и А. Воронского. — Москва, газ. «Правда». Цена № 40 коп. Ред.: Тверская ул., 48.

«Производство. Труд. Быт». Бесплатное иллюстр. прилож. к газ. «Пищевик». Отв. ред. Борис Иванов. — Москва, ЦК ВСРПВП.

«Причал». Двухнед. литературно-обществ. журн. Отв. ред. Гр. Цыпин.—Казань, Изд-во «Красная Татария».—25 коп. в мес. Конт.: Воскресенская ул. под номерами «Франция».

«Пролетарское Кино». Отв. ред. И. Н. Бурсак.—Москва, Акц. О-во «Пролеткино».— 4 руб. на 11 месяцев. Конт.: Тверская, 34, кв. 18. Изд-во «Пролеткино».

«Рабочая Москва». Литер. и обществ.-политич. журн. Беспл. прилож. к газ. «Рабочая Москва». Отв. ред. А. Верхотурский.— М., «Рабочая Москва». Ред.: ред. газ. «Рабочая Москва».

«Рабоче-Крестьянское Творчество». Нижний-Новгород. См. **«Рабочее Творчество».** («Кн. Лет.», № 7 с. г. под № 473).

«Рабочий Журнал». Литер.-худож. обществ. и науч.-популярн. двухмесячник «Кузницы». Отв. ред. Вл. Бахметьев. — Москва и Ленинград. Изд. Госуд. Изд-ва в Москве. 6 руб. в год. Ред.: Тверской бул., д. им. Герцена, 25. Конт.: Воздвиженка, 10/2, Периодсектор Госиздата.

«Рабочий Зритель». Театр. - худ. еженедельник МГСПС. Ред. коллегия. — Москва, изд-во МГСПС «Труд и Книга». 12 р. в год. Ред.: Б. Дмитровка, Георгиевский, 4.

«Рабочий и Театр». Ред. З. И. Любинский. — Ленинград, Культотдел ЛГСПС и Упр. Гос. Ак. Театров. 70 коп. в мес., при коллект. подп. 44 коп. Главн. Конт. и Ред.: Дворец Труда, комн. 34 и 62.

«Рабочий Клуб». Ежемес. журн. Ред. коллегия. — Москва, Всерос. Пролеткульт, 7 руб. 20 коп. в год. Ред.: Воздвиженка, 16.

«Рабочий Читатель». Двухнед. критико-худож. журн. МГСПС. Отв. ред. А. Павлов.— Москва, Изд-во МГСПС «Труд и Книга». 2 руб. 20 коп. на 6 мес. Конт.: Охотный ряд, 9.

«Резец». Литерат., еженед. рабочий журн. Отв. ред. Я. Елькович. — Ленинград. 15 коп. в мес. Ред. и Конт.: Фонтанка, 57.

«Рупор». Прилож. к газете «На Вахте». Ред. коллегия. — Москва, ЦК водников. 3 руб. 50 коп. Конт.: Солянка, 12, Дворец Труда, комн. 120.

«Рычаг». Двухнед. общ.-полит. худож.-литературн. рабочий журн. Ред. Б. Майберг. М., Прессбюро, Отд. Печати ЦК РКП(б) и ГИЖ. Цена № 15 коп. Изд-во: Тверск., 35.

«Северное Эхо». Ежемес. бесплатн. прил. к газ. «Советская Мысль». Отв. ред. К. Гребенев. — Великий Устюг. Изд. Изд-ва «Советская Мысль». Ред.: ред. газеты «Советская Мысль».

«Сибирские Огни». Худож.-литературн. и научно-публицистич. журн. Ред. коллегия. Один раз в 2 мес. — Ново-Николаевск, Сибирск. Краев. Изд-во. 6 руб. в год. Конт.: Красный пр., 21, Сибкрайиздат.

«Сибирь». Худож.-литер. и науч.-популярн. иллюстр. ежемес. журн. Ред. коллегия. — Ново-Николаевск, Сибкрайиздат. 4 р. в год. Ред. и Конт.: Сибкрайиздат, Красн. пр., 21.

«Синяя Блуза». Живая газета Культотдела МГСПС. Ред. Б. Южанин. 2 раза в мес. — Москва. Изд-во МГСПС «Труд и Книга». 9 р. 80 к. в год. Изд-во: Охотный ряд, 9.

«Смена». Двухнед. журн. рабоч. молодежи. Отв. ред. Л. Колесников. — М., Центр. и Моск. К-ты РЛКСМ. — Изд-во «Молодая Гвардия». 5 руб. 60 коп. в год. Ред. и Конт.: Новая площ., уг. Черкасск. п., 6/7.

«Смехач». Журн. сатиры и юмора. Ред. А. С. Андрейчик. 3 раза в мес. — Ленинград. Ц. № 25 коп. Ред. и Конт.: просп. Володарского, 53-а.

«Смычка». Ежемес. бесплатн. прилож. к газ. «Крестьянская Правда». Редколлегия. — Сталинград. Изд. Изд-ва «Борьба».

«Советский Экран». Прилож. к «Рабочей Кино-Газете». Отв. ред. А. Л. Курс. — М., «Кино-Изд-во РСФСР». Отдельно не продается. Цена № вместе с «Рабочей Кино-Газетой» 10 коп.

Продолжение журнала «Экран Кино-Газеты».

«Советское Искусство». Ежемес. журн. Худож. Отд. Главполитпросвета. Отв. ред. Ф. А. Пельше. — М. Изд-во «Долой Неграмотность». 8 руб. на 9 мес. Ред.: Сретенский б., 6, под'езд 5-й, кв. 52, Главполитпросвет.

(Продолжение журнала «Художник и Зритель»).

«Советское Кино». Ежемес. орган Худож. Сов. по Делам Кино. Отв. ред. И. Трайнин. — М. Книгоизд-ство РСФСР. 8 руб. в год. Конт.: Страстной бульвар, 2/42.

«Современная Музыка». Временник Ассоциации современной музыки при Рос. Академии Худож. Наук. Отв. ред. В. Державновский. — Москва.

«Стенная Газета». Популярн. массовый двухнед. журн. М. К. РКП и МГСПС. Ред. Е. Соловей и Х. Диамент. — М. Изд-во МГСПС «Труд и Книга», Красно-Пресненская. Цена № 20 коп.

«Товарищ Терентий». Иллюстр. журн. Ред. коллегия. — Свердловск. Изд. «Гранит» Акц. О-ва «Уралкнига». 40 к. Конт.: ул. Вайнера, 12, Изд-во «Уралкнига».

«Трактор». Ежемес. крестьянск. журн. — М., Прессбюро ЦК РКП и ГИЖ. Ц. № 8 коп.

«30 дней». Иллюстр. ежемесячник. Ред. В. И. Нарбут. — Москва, «Гудок». 3 руб. 20 коп. на 6 мес. Ред. и Конт.: Солянка, 12, Дворец Труда, комн. 360—363.

«Туннель». Ежемес. иллюстр. журн. литературы и обществен. жизни. Отв. ред. А. Верхотурский. — Москва, «Рабочая Москва». 20 коп. в мес. Конт.: Гл. Конт. «Рабочей Москвы», Б. Дмитровка, 26.

«Цирк». Двухнед. журн. Центр. Упр. Гос. Цирками. Отв. ред. А. А. Луначарская. — Москва. Цена № 20 коп. Ред. и Конт.: Цветной бульв., 13.

«Челнок». Иллюстр. двухнед. журн. Прилож. к газ. «Голос Текстилей». Ред. Н. П. Мухин. — Москва, ЦК ВПСТ. 1 руб. на 6 мес. (без газеты). Конт.: Солянка, 12, Дворец Труда, 4-й эт., комн. 26.

«Шмель». Сатирический журн. Ред. коллегия. — Кострома, газ. «Северная Правда».

«Эхо». Еженед. иллюстр. журн. Отв. ред. В. Ашмарин. — М. Госуд. Изд-во. Ред.: Воздвиженка, 10/2.

«Эхо Театра». Еженедельник. — Свердловск.

«Экран». Журн. «Рабочей Газеты». Ред М. Левидов и Н. И. Смирнов. — Москва, «Рабочая Газета».

«Юная Осетия». Двухнед. общ.-бытов. и литер. журн. учащ. молодежи Осетии, издаваем. при Ос. Обл. Оп.-п. шк. № 1. Отв. ред. Георг. Кесаев. — Владикавказ. 30 коп. в мес. Ред.: Стрелковая ул., 10.

МЕДИЦИНА.

«Бюллетень Народного Комиссариата Здравоохранения». Ред. Н. А. Семашко. 2 раза в мес. — Москва, Нар. Ком. Здрав. 10 руб. в год. Конт.: М. Черкасский п., 2, Орг.-Адм. Отдел НКЗ.

«Венерология и Дерматология». Журн., посвящ. вопр. клинич., эксперимент. и социальн. венерологии и дерматологии. Отв. ред. В. М. Броннер. — М. 12 руб. в год. Конт.: М. Черкасский пер., 2.

«Вестник Здравоохранения Киргизии (Казакстана). Отв. ред.: Шамов, М. С., Стацинский К. М. Один раз в 2 мес. — Оренбург. 6 руб. 50 коп. в год. Ред.: Введенская, 54.

«Вестник Рентгенологии и Радиологии». Журн. Всесоюзн. Ассоциации Рентгенологов и Госуд. Рентгенологич. и Радиологическ. Инст-та. Ред. М. И. Неменов. Один раз в 2 мес. — Л., Главн. Упр. Науч. Учреждениями (Главнаука) и Госуд. Изд-во. 12 р. в год. Ред.: ул. Рентгена (б. Лицейская), 6.

Выходит параллельными изданиями: 1) на русском и 2) на иностранных языках.

«Вестник Современной Медицины». Ежемесячн. журн., посвящен. вопросам клинической экспериментальной и социальной медицины. Отв. ред. А. Алуф. — Москва, ЦК Медсантруд. 6 руб. в год. Ред.: Гранатный пер., 2, кв. 11. Конт.: Солянка, 12. Дворец Труда, ЦК Медсантруд.

«Вестник Фармации». Ежемес. обществ., науч. и науч.-практич. журн. Орган Фармацевтич. П/Отд. Леч. Отд. НКЗ. Отв. ред. Левинштейн. — М., Изд-во Наркомздрава. 5 руб. в год. Ред.: М. Черкасский пер., 2, 5-й этаж, комн. 104. Конт.: 1-й этаж, комн. 3.

«Вестник Эндокринологии». Отв. редакт. проф. В. Д. Шервинский. 6 раз в год. — М., Нар. Ком. Здравоохр., Кооп. «Наука и Просвещение». 6 руб. в год. Ред. Арбат, Спасо-Песковский пер., 2. Конт.: Эндокринологич. Инст-т.

«Вопросы Туберкулеза». Журн., посвящ. патологии, клинике и социальной гигиене туберкулеза. Орган п/о борьбы с туберкулезом Нар. Ком. Здравоохранения РСФСР и Украины, Секций борьбы с туберкулезом Московск. и Ленингр. Здравотделов и всех Российских Инст-тов по изучению туберкулеза. Отв. ред. Е. Г. Мунблит. Один раз в два месяца. Москва—Ленинград, Наркомздрав. 12 руб. в год. Ред. и Конт.: Москва, М. Черкасский, 2.

«Врачебная Газета». Двухнед. периодич. орган, посвящен. вопросам науч. и обществен. медицины. Отв. ред.: проф. В. П. Осипов, прив.-доц. П. В. Сквирский. — Ленингр. Изд-во «Практическая Медицина». 10 руб. в год. Ред.: Выборг. стор., Боткинская, 9, проф. В. П. Осипову. Конт.: просп. Володарского, 49, Изд-во «Практическая Медицина».

«Гигиена и Здоровье Рабочей и Крестьянской Семьи». Двухнед. журн. гигиены и популярной медицины. Редакц. Коллегия.— Ленинград, «Ленинградская Правда». Цена № 15 коп.

«Гигиена и Эпидемиология». Под редакц. проф. Е. И. Марциновского и проф. А. Н. Сысина. Раз в 2 мес. — М., Санитарно-Эпидемиологич. Отд. и Госуд. Центр. Бакт-институт НКЗ. 10 руб. в год. Ред.: Мал. Черкасский 2/16, комн. 96.

—**«Гинекология и Акушерство».** Отв. ред. А. П. Губарев, М. А. Колосов, И. Л. Брауде. 4 раза в год. — М., Главн. Упр. Научн. Учреждениями и Госуд. Изд-во. 7 руб. в год. Ред.: Тверская, 29, кв. 7, проф. И. Л. Брауде,

«Еженедельник Мосздравотдела». Оффициальн. издание Отдела Здравоохранения МСР и Кр. Д. Ред. Обух. — Мосздравотдел. 20 руб. в год. Изд-во: Кузнецкий Мост, 6.

«Журнал Акушерства и Женских Болезней». Орган Акушерско-Гинекологич. О-ва в Ленинграде. Ред. Ком-т. Выходит каждые 2 мес. — Ленинград. 10 руб. в год. Конт.: пр. Володарского, 49.

«Журнал Детских Болезней». Орган О-ва Детских Врачей в Ленинграде. Отв. ред. проф. В. И. Молчанов и В. О. Мочан. 4 раза в год. — Л., Изд-ва «Практическая Медицина». 6 руб. в год. Изд-во: просп. Володарского, 49.

«Журнал для Усовершенствования Врачей». Ежемес. орган, посвящен. вопросам практич. и теоретич. медицины. Отв. ред. проф. С. А. Бруштейн. — Ленинград, П. П. Сойкин. 10 руб. в год. Ред. Кирочная, 41, проф. С. А. Бруштейн. Конт.: Стремянная ул., 8, Изд. П. П. Сойкин.

«Журнал Невропатологии и Психиатрии имени С. С. Корсакова», издаваемый при редакционном участии О-ва Невропатологов и Психиатров при 1 МГУ. Отв. ред. Г. И. Россолимо и П. Б. Ганнушкин. — М. — Л., Главн. Упр. Науч. Учреждениями (Главнаука) и Госуд. Изд-во. В Москве 6 руб. в год. Конт.: Сектор Подписн. и Периодич. Изданий Госиздата (М., Воздвиженка, 10/2) и в Обществе Невропатологов и Психиатров.

«Журнал Одонтологии и Стоматологии». Орган Зубчасти Лечебного Отдела НКЗ. Отв. ред. П. Дауге. Выходит раз в 2 мес. — М. 10 руб. в год. Ред.: М. Черкасский пер., 2/6. Нар. Ком. Здрав.

«Журнал по Изучению Раннего Детского Возраста». Ред. Г. Н. Сперанский. 6 раз в год. — М., Отд. Охраны Материнства и Младенчества Наркомздрава. 6 руб. в год. Ред.: 2-й Неопалимовский пер., 11, кв. 2. Конт.: Солянка, 12 Отд. Охраны Материнства и Младенчества.

«За Новый Быт». Двухнед. журн. Мосздравотд. и Бюро Секции Здравоохр. Моссовета. Отв. ред. В. А. Обух. — М. Цена № 15 коп. Ред.: Кузнецкий Мост, 6.

«Известия Народного Комиссариата Здравоохранения». Под ред. З. П. Соловьева. — М., Нар. Ком. Здр. 10 руб. в год. Конт.: Мал. Черкасский пер., 2.

«Известия Общества Врачей Южно-Уссурийского Края». Ред. А. П. Остряков и С. С. Спасский. Выходит по мере накопления материала. — Владивосток. Ц. № 45 коп. Ред.: Посьетская, 39. О-во Врачей Южно-Уссурийского края.

«Казанский Медицинский Журнал». Орган Медицинск. О-в г. Казани и Уральск. О-ва Врачей в г. Свердловске. Отв. ред. проф. В. С. Груздев. Ежемесячно. — Казань, Акуш.-Гинекологич. клиника Ун-та. 4 руб. в год. Ред.: Акушерско-Гинекологич. клиника Ун-та.

«Клинический Архив Гениальности и Одаренности (Эвропатологии)». Выходит не менее 4 раз в год, под ред. д-ра мед. Г. В. Сегалина. — Свердловск, Изд-во «Практическая Медицина». 6 руб. в год. Ред.: ул. Вайнера, 46. Конт.: Ленинград, просп. Володарского, 49. Изд-во «Практическая Медицина».

«Клиническая Медицина». Ежемесячный журн., посвящен. вопросам научн., практич. и общественной медицины. Отв. ред.: Д. Д. Плетнев и В. К. Хорошко. — М. Изд. Госуд. Изд-ва. 5 руб. в год. Ред.: Мал. Черкасский пер., 2/6.

«Курортное Дело». (Бальнеология, Климатотерапия и Физиатрия). Ежемес. журн., издаваем. Главн. Курортн. Упр-нием Наркомздрава. Отв. ред. д-р Е. Г. Могилевич.— М., 18 руб. в год. Ред.: Мал. Черкасский пер., № 2/6, Главн. Курортн. Упр. НКЗ.

«Медицинская мысль». Научно-медицинский журн. Под ред. проф. Богораза, А. Ф. Соловьева, П. И. Эмдин, 5 раз в год. Ростов н/Дону. 5 руб. в год. Ред.: Госпитальная клиника проф. Н. А. Богораза. Конт.: Гинекологич. клиника проф. Соловьева.

«Медицинское Обозрение Нижнего Поволжья». Ежемес. журн., посвящ. вопросам научн. и обществен. медицины. Отв. ред. А. П. Сергеев. — Астрахань. Правл. Астр. Гос. Мед. Инт-та. 3 руб. на 6 мес. Ред.: ул. Свердлова, Медицинский Инст-т.

«Московский. Медицинский Журнал». Рер.— Зав. МОЗ Обух. Емемес. — М., Мосздравотдел. 12 руб. в год, для врачей и медперсонала Мосздравотдела 10 руб. в год. Ред.: Кузнецкий Мост, 6.

«Нижегородский Сборник Здравоохранения». Отв. ред. В. Н. Викторов. Выходит по мере накопления материала. — Нижний-Новгород.

«Новая Хирургия». Ежемес. журн. клинической, экспериментальной и социальной хирургии. Ред. совет. — М., Мосздравотдел. 7 руб. до конца года. Редакция: Кузнецкий Мост, 6, Изд-во Мосздрава.

«Охрана Материнства и Младенчества». Орган Науч. О-ва Охраны Материнства и Младенчества в Ленинграде. Отв. редактор прив.-доц. А. Н. Антонов. 4 раза в год. — Л., 6 руб. в год. Ред.: Васильевск. остров, 9 линия, 46, кв. 14, прив.-доц. А. Н. Антонову. Конт.: просп. Володарского, 9, Изд-во «Практическая Медицина».

«Пензенский Вестник Здравоохранения». Орган Пензенск. Губздравотдела. Отв. ред. Ф. С. Захаров. Ежемесячно. — Пенза. 6 р. в год. Конт.: Губздравотдел, Лекарская, 56.

«Пермский Медицинский Журнал». Орган Медиц. Об-ва при Госуд. Пермск. Ун-те. Ред. проф. В. Н. Парин. — Пермь.

«Практическая Медицина». Ежемес. журн. Под ред. проф. М. В. Черноруцкого. Год издания XXXVI. — Ленинград, Изд-во «Практическая Медицина» (Основ. В. С. Эттингер). 20 руб. в год, за гран. — 24 руб. Конт.: просп. Володарского, 49.

«Русский Вестник Дерматологии». Ежемесячн. журн., посвящ. кожным и венерич. болезням. Ред.: В. Иванов. — М., Моск. Венерол. и Дерматол. О-во им. А. И. Поспелова. 15 руб. в год. Конт.: Тверская, 19, кв. 8-а, д-р С. И. Бортняев.

«Русский Гинекологический Вестник». Орган Госуд. Клинич. Акушерско-Гинекологическ. Инст-та. Отв. ред. проф. В. В. Преображенский. — Л. Цена № 1 руб. 50 коп. Конт.: Васильевск. остр., ул. Менделеева, 3. Акушерско-Гинекологич. Инст-т.

«Русская Клиника». Ежемес. журн., изд. медиц. секцией Моск. Ком-сии Улучшения Быта Ученых. Отв. ред. проф. Н. Н. Теребинский. — М. 16 руб. в год. Ред.: Гагаринский пер., 37.

«Русская Ото-Ларингология». Орган Ленингр. Ото-Ларингологическ. О-ва. Отв. ред. проф. Л. Т. Левин. 6 раз в год. — Ленинград, «Практическая Медицина». 10 руб. в год. Конт.: просп. Володарского, 49.

«Русский Офталмологический Журнал». Издаваем. Об-м Глазных Врачей в Москве и Ленингр. Офталмологич. Об-м. Отв. ред. проф. В. П. Одинцов. — Москва, 16 руб. в год. Ред.: Девичье Поле, Главная клиника.

«Саратовский Вестник Здравоохранения». Орган Саратовск. Губ. Отд. Здравоохр. Отв. ред. Г. С. Немсадзе. Ежемес. — Саратов. 5 р. в год. Ред.: Губздравотдел (уг. Вольской и Крапивной.

«Советская Медицина на Северном Кавказе». Ежемес. орган Краев. Упр-ния Здравоохран. Сев.-Кавказск. края. Ред. коллегия. — Ростов н/Д. 8 руб. в год. Редакция: Никольская, 118.

(Продолжение журн.: «Юго-Восточн. Вестник Здравоохранения»).

«Терапевтический Архив». Отв. ред. М. П. Кончаловский и Г. Ф. Ланг. 6 раз в год. — М., Главн. Упр-ние Науч. Учреждениями (Главнаука) и Госуд. Изд-во. 10 руб. в год. Контора: Воздвиженка, 10/2, Периодсектор Госиздата.

«Урология». Отв. ред. Р. М. Фронштейн 4 раза в год. — М., Нар. Ком. Здрав. 3 руб. в год. Ред. и Конт.: Садовая-Кудринская, 23, кв. 23. Д-ру Я. Г. Готлибу.

ОРГАНЫ ПАРТИЙНЫХ ОРГАНИЗАЦИЙ.

«Агитатор-Пропагандист». Ежемес. журн. Владим. Губкома РКП(б). Ред. Н. Шиханов. — Владимир.

«Большевик». Полит.-экономич. двухнедельник ЦК РКП. Ред. коллегия. — Москва, изд. «Правды» и «Бедноты». 1 р. 75 коп. на 3 мес. Ред.: Тверская, 38. Главн. Конт. «Правды» и «Бедноты».

«Большевик». Ежемес. журн. по вопросам политики, агитации и пропаганды. Орган Новониколаевского Губкома РКП (б). Ред. коллегия. — Новониколаевск.

«Бюллетень Вятского Губернского Комитета РКП (б)». — Вятка.

«Бюллетень Замоскворецкого Районного Ком-та РКП (б)». Отв. ред. Замрайком РКП (б). 2 раза в мес. — Москва. Ред.: Б. Полянка, 44.

«Бюллетень Ленинградского Губернского Комитета РКП (б)». Отв. ред. А. Куклин. Двухнедельник. — Л., Рабоч. Изд-во «Прибой». Ред.: Смольный, комн. 90.

«Бюллетень Новоузенского Уездного Комитета РЛКСМ». — Новоузенск.

«Бюллетень С.-Двинского Губкома РКП(б)». Ред. Г. Барандов. Ежемесячно. — Устюг. Изд. Изд-ва «Советская Мысль» при Губкоме РКП(б). Ред.: Советский пр., 42.

«Бюллетень Самарского Укома РКП (б) и Уездного Исполнительного Комитета Советов». Ежемес. издание. Ред. коллегия.— Самара, Оргчасть УИК'а. 3 руб. в год. Ред.: Советская, 58.

«Вопросы Шефства». Платное прилож. к журн. «Спутник Агитатора» ЦК РКП(б), МК РКП(б) и Главполитпросвета. Ежемесячно. — М., «Московск. Рабочий». 90 коп. на 6 месяцев. Конт.: Ленинская, 26. Изд-во «Моск. Раб.».

«Делегатка». Ежемес. иллюстр. журн. работниц и крестьянок. Ред. Е. Ковалева. — Москва. Изд-во «Рабочая Москва». Цена № 18 коп. Главн. Конт. «Рабочей Москвы», Б. Дмитровка, 26.

«Деревенский Коммунист». Орган ЦК РКП(б). Отв. ред. В. Молотов. 2 раза в мес. — Москва. Госуд. Изд-во. 3 руб. в год. Конт.: Воздвиженка 10. Периодсектор Госуд. Изд-ва. Ред.: помещ. ЦК РКП, комн. 326.

«Еврейская Пролетарская Мысль». Орган Центр. Ком-та Евр. Коммун. Рабоч. Партии (Поалей-Цион). Отв. ред. С. А. Кивин (Капелюш). — Москва. Цена № 25 коп. Ред. и Конт.: Варварка, Псковский пер., 7/9.

«Жизнь Глухонемых». Орган ячейки РКП глухонемых г. Москвы и СЕГ при ВИКО. Отв. ред. П. Савельев. 2 раза в месяц. — Москва. 3 руб. 60 коп. в год. Ред.: Пятницкая, 39.

«За Большевизм». Орган Бюро Коллектива РКП(б) Военно-Инженерной Академии. Ред. М. Кащеев. — Ленинград. Ц. № 50 коп.

«Известия Астраханского Губкома РКП(б)». Ред. коллегия. — Астрахань. Подотдел печати Губкома РКП(б).

«Известия Казакстанского Краевого Комитета Росс. Коммунист. Партии (больш.). Ежемес. орган Каз. Крайкома РКП (б).— Оренбург. Кзыл-Орда. 3 руб. 60 коп. в год. Ред.: Крайком РКП (б).

«Известия Курского Губернского Комитета Всесоюзной Коммунистической Партии (б)». 2 раза в мес. — Курск. Цена № 20 коп. Тип.: Золотая, 15.

«Известия Московского Комитета РЛКСМ». Бюллетень МК РЛКСМ. Отв. ред. Д. Пакулин. Ред.: Б. Дмитровка, 22, кв. 5.

«Известия Московского Комитета Всесоюзной Коммунистической Партии (б.). Отв. ред. В. Котов. Ежемесячно. — М. Изд. МК РКП (б). Ред.: Б. Дмитровка, 15-а, комн. 41.

«Известия Оренбургского Губернского Комитета Всесоюзной Коммунистической Партии (б)». Ежемес. журн. Ред. коллегия. — Оренбург. 7 руб. 80 коп. в год. Ред.: Советская, 19.

«Известия Псковского Губернского Комитета РКП (б)». — Псков. Псковск. Губ. Ком-т РКП (б). Цена № 1 руб. (Адрес не указан).

«Известия Сибирского Краевого Комитета Всесоюзной Коммунистической Партии (большевиков). — Ново-Николаевск, Сибкрайком РКП (б).

«Известия Сокольнического Районного Комитета РКП(б)». Отв. ред. Б. Гибер. Ежемесячно. — М. Ред.: В. Красносельокая, 5. Сокольнич. Райком РКП(б), комн. 16.

«Извесстия Центрального Комитета Всесоюзной Коммунистической Партии (б)». Ред. коллегия. Еженедельно. — Москва. 2 руб. на 6 мес. Ред.: Старая площ., 4, ЦК РКП. Конт.: Воздвиженка, 10.

«КИМ». Еженед. бюллетень Исполкома Коминтерна Молодежи и ЦК РЛКСМ. Отв. ред. С. Кэмрад. — М. Изд-во «Молодая Гвардия». Ред. и Гл. Конт.: Новая пл., 6/7.

«Коммунист». Ежемес. парт. и профес. журн. Орган Иркутск. Губ. Ком. РКП(б) и Губ. Профсовета. Ред. коллегия.—Иркутск. Цена № 20 коп.

«Коммунист». Политико-эконом. ежемесячник. Орган Нижегородск. Губ. Ком. РКП(б) по вопросам политики, экономики и партстроительства. Отв. ред. Д. Богданов. — Нижний-Новгород, газ. «Нижегородская Коммуна». Ред.: ул. Як. Свердлова, газ. «Нижегородская Коммуна».

«Коммунист». Орган Сев.-Кавказск. Краев. Ком-та РКП(б). Отв. ред. С. Письменный.— Ростов-на-Дону.

«Коммунист». Ежемесячник Рязгубкома РКП(б). Ред. Егин. — Рязань.

«Коммунист». Ежемесячник Тамбовск. Губкома РКП. Отв. ред. М. Казанский. — Тамбов. Цена № 30 коп.

«Коммунистический Интернационал». Орган Исп. Ком. Коминтерна. Выходит одновременно на русском, французском, немецком и английском языках. Ред. коллегия. — Москва, Коминтерн. Цена № 1 руб. Ред.: Москва, 16. Конт.: Воздвиженка, 9, Сектор Периодич. Изданий Госиздата.

«Коммунистическая Революция». Орган ЦК РКП (б). Ред. С. Сырцов. — 2 раза в месяц.—Москва, Госуд. Изд-во,—8 руб. в год. Ред.: Старая площ., 4. Агитпроп. ЦК РКП (б), комн. 413, 421. Конт.: Воздвиженка, 10—2. Периодсектор.

«Коммунистическая Учеба». Бюллетени по самообразованию. Орган Агитпропотдела Ленингр. Губкома РКП (б). — Ленинград, Рабочее Изд-во «Прибой». Цена № 50 коп., при коллект. подп. — 35 коп. Склад Изд-ва: просп. 25 Октября, 52, магазин «Книжные Новинки».

«Коммунистическая Ячейка». Орган Алтгубкома РКП (б). Ред. И. Зобачев.—2 раза в мес. — Барнаул.

«Коммунистический Путь». Ежемес. орган Саратовского Губкома РКП (б). Ред. Н. С. Перепелкин. — Саратов. — 3 руб. 60 коп. в год. Ред. и Конт.: здание Губисполкома, комн. 41, 2-й этаж.

«Коммунистический Университет на Дому». Систематич. пособие по самообразованию. Отв. ред. С. Минин. Ежемесячно. — Ленинград, Рабоч. Изд-во «Прибой». — 7 руб. в год. Изд-во: ул. 3 Июля.

«Коммунистка». Орган Отд. ЦК РКП по работе среди работниц и крестьянок. Отв. ред. Н. К. Крупская. — Москва, Госуд. Изд-во. Цена № 30 коп. Конт.: Периодсектор Госиздата, Воздвиженка, 10.

«Красная Молодежь». Ежемесячник Центр. и Моск. Бюро Пролетарск. Студенчества. Ред. В. Молотов. — Москва, Госуд. Изд-во. — 4 руб. в год. Ред.: Сретенский бул., 6, кв. 71. Конт.: Воздвиженка, 10—2, Отдел подписн. и периодич. изданий Госиздата.

«Красная Сибирячка». Политич., литер.-худож. и научно-популярн. журн. Ред. коллегия. — Новониколаевск. Отд. по работе среди работниц и крестьянок Сибкрайкома РКП. (Б. ц.). Ред.: Сибкрайком РКП (б), Отдел работниц, комн. 9.

«Крестьянка». Двухнед. орган. Отд. по работе среди работниц и крестьянок ЦК РКП. Ред. В. Мойрова. — Москва, «Крестьянская Газета». — 1 руб. 80 коп. на 6 мес. Конт.: Воздвиженка, 9.

«Ленинец». Двухнедельник Самарск. Губкома РКП (б). Ред. коллегия. — Самара.— 90 коп. на 3 мес. Конт.: газ. «Коммуна».

«Лицом к Аулу». Изд. Райома РКП (б) и Буйнакского Районного Испол. Ком-та. Ежемесячно. — Буйнакск.

«Мировой Комсомол». Орган Исп. Ком-та Ком. Интерн. Молодежи и ЦК РЛКСМ Отв. ред. И. Каталынов. — 2 раза в мес. — Москва, Изд-во «Молодая Гвардия». Ред.: Моховая, 16, КИМ, 5-й этаж, 99.

«Молодой Большевик». Экономика и политика, ленинизм, вопросы партии, теория и практика комсомольской работы. Ежемесячник МК РЛКСМ. Ред. коллегия. — Москва, «Новая Москва». — 4 руб. 20 коп. в год. Ред. и Конт.: Неглинный проезд, 9.

«На Ленинском Пути». Ежемесячник Губ. Ком-та РКП (б). Ред. коллегия. — Ив.-Вознесенск, Изд-во газ. «Рабочий Край». — 40 коп. в мес. Изд-во: ул. Красной Армии

«Октябрь». Ежемес. журн. Костромск. Губкома РКП (б). Отв. ред.: А. Высоцкий.— Кострома. — 4 руб. в год. Ред. и Конт.: Ул. Свердова, 13, Губком РКП (б).

«Памятка Агитатора». Ежемесячн. журн. Агитпропа ЦК РКП (б) и Главполитпросвета. Ред. К. А. Мальцев, Д. Гончарова, Н. Н. Масляшников. Москва, Госиздат. — 4 руб. в год. Ред.: Стар. площадь, ЦК РКП. комн. 432. Конт.: Воздвиженка, 10.

«Партийный Спутник». Ежемес. орган Сталинградск. Губ. Ком. РКП (б). Ред. п. о. печати Апо Губкома РКП (б). — Сталинград, изд. Изд-ва «Борьба». Цена № 50 коп. Изд-во: Московская, 14.

«Под Знаменем Ленинизма». Еженед. жур. Пензенск. Губкома и Горрайкома РКП (б). Ред. Н. Росницкий. — Пенза, «Трудовая Правда». — 25 коп. в мес., коллективам — 15 коп.

«Под Ленинским Знаменем». Ежемес. журн. Ярослав. Губкома РКП (б). Ред. С. Пактчер. — Ярославль. — 4 руб. в год. Ред. и Конт: здание Губисполкома.

«Полесский Коммунар». Двухнед. журн. Ред. Агитпроп Губкома. — Гомель. Изд-во «Гомельский Рабочий». 6 руб. 20 коп. в год с прилож., для сельск. подписчиков 5 руб. 90 коп. Конт.: «Полеспечать».

«Пропагандист». Ежемес. журн. Орган Агитпропотдел Ленингр. Губкома РКП (б). Л., Раб. Изд-во «Прибой». Цена № 50 коп., при коллект. подп. — 40 коп.

«Путь Ильича». Двухнед. журн. Отв. ред. Гр. Цыпик — Казань, Изд-во «Красная Татария» и «Новая Деревня».—25 коп. в мес. Конт.: Изд-во «Красная Татария», уг. Театральной и Черноозерской, 35. — Продолжение журн. «Коммунистический Путь».

«Работница». Орган Отдела по работе среди женщин ЦК РКП. Зам. ред. А. Артюхина. — 2 раза в мес. — Москва, изд. «Рабочая Газета». — 40 коп. в мес. Ред.: Охотный ряд, 7.

«Работница и Крестьянка». Журн. подотд. работниц и крестьянок ЛКРКП и Сев.-Зап. Бюро ЦК РКП. Ред. подотдел работниц ЛК РКП. Ежемесячно. — Ленинград, Изд-во «Прибой». — 2 руб. 50 коп. в год. Ред.: просп. 25 Октября, 1. Изд-во «Прибой»

«Северная Звезда». Ежемес. журн. Вологодск. Губкома РКП. Отв. ред. Вл. Новосельский. — Вологда. Цена № 50 коп. (Адрес не указан).

«Советский Общественник». Двухнед. орган Ульяновск. Губкома РКП (б). Ред. коллегия. — Ульяновск. — 2 руб. 50 коп. до конца года. Ред.: ул. Гимова, Губком РКП (б).

«Спутник Агитатора». Журн. Агитпропа ЦК РКП (б) и Главполитпросвета. Отв. ред. К. А. Мальцев. — 2 раза в мес. — Москва, «Московск. Рабочий». — 5 руб. в год. Конт.: Ленинская, 26. Изд-во «Моск. Рабочий».

«Спутник Большевика». Ежемес. журн. Курск. Губ. Ком-та РКП (б). Отв. ред А. Соколов. — Курск, Книгоизд-ское Т-во при Губкоме РКП (б), Полиграфоб'ед. — 2 руб. на 6 мес. Подписка в магазинах Изд-ва: Курск, ул. Ленина, 1 и ул. Троцкого, 9.

«Спутник Коммуниста». Ежемес. партийн., обществ.-политическ. журн. Орган Московского Ком-та РКП (б) и Кооп. Изд-ва «Московский Рабочий». — 4 руб. 20 коп. в год. Конт.: Б. Дмитровка, 26, Торговый Сектор Изд-ва «Московский Рабочий».

«Спутник Коммуниста». Орган Тверского Губ. Ком. РКП (б). — Тверь, ГК РКП (б).

«Ставрополье». Орган Терск. Окружкома Отв. ред. Ф. Головенченко. — Ставрополь н/К, Под'отдел печати Ставропольск. Окружкома РКП (б).

«Труженица Северного Кавказа». Орган Отд. Сев.-Кав. Краев. Ком-та РКП (б) по работе среди работ., крест. и горянок. Отв. ред. — коллегия. — Ростов-на-Дону, имени Карла Маркса.

«Уральский Коммунист». Двухнед. журн. Уральск Обл. Ком-та РКП. —Свердловск.— 3 руб. в год. Конт.: ул Вайнера, 12, «Уралкнига».

«Юный Коммунист». Орган Центр. Ком-та РЛКСМ. Редакц. коллегия. Еженедельно.— Москва, Изд-во «Молодая Гвардия» при ЦК РЛКСМ. Ред.: Старая площадь, 4, 6-й этаж.

«Юный Пролетарий». Двухнед. обществ.-политическ., литерат., научно-популярн. и иллюстр. журн. раб.-крест. молодежи. Орган Сев.-Зап. Бюро ЦК и Ленингр. Губ. К-та РЛКСМ. Отв. ред. Н. Крейнович. — Ленинград, Рабочее Изд-во «Прибой». — 3 руб. 70 коп. в год; коллективам — 3 руб. 30 к. Ред.: просп. 25 Окт., 1, 4-й этаж.

На русском и якутском языках.

«По Заветам Ильича». Орган Якутск. Обл. Ком-та РКП. Редколлегия агитпропа Облкома РКП. — Якутск, коопер изд-во «Ленинец». Цена № 55 коп.

Die Arbeit. Halbmonatschrift für die deutschen Kolonisten der SSSR. Organ des Zentralbüro der deutschen Sectionen bein ZK des KPK. Schriftleiter B. Bartels-Moskau, 2 Rub. 75 Kop. jährlich. (Ausgeber. Nikolskaja, 10.)

ПРОФЕССИОНАЛЬНОЕ ДВИЖЕНИЕ. ТРУД, ОРГАНИЗАЦИЯ ТРУДА.

«Батрачка». Ежемес. журн. сел.-хоз. работниц-батрачек. Орган Центр. Ком-та Союза Работн. Земли и Леса СССР. Прилож. к газете «Батрак». Отв. ред. Е. Соколова, — Москва, Изд-во «Рботник Земли и Леса». — 5 коп. в мес. Ред.: Солянка, 12. Дворец Труда, комн. 343. Конт.: там же, комн. 337.

«Бюллетень Дорожного Комитета Профессионального Союза Железнодорожников Омской Железной Дороги». Отв. ред. Н. Нехаев. — Омск, тип ДТОГПУ.

«Бюллетень Дорожного Комитета Профессионального Союза Работников Железнодорожного Транспорта Северо-Кавказских Желеных Дорог». Ростов-на-Дону.

«Бюллетень Дорпрофсожа Пермской Железной Дороги». Отв. ред. Худяков. Ежемесячник. — Свердловск, Дорпрофсож. Ред.: ул. Ленина, 50.

«Бюллетень Костромского Губернского Совета Профессиональных Союзов».—Кострома.

«Бюллетень Ленинградского Губотдела Союза Медсантруд». Отв. ред. Н. Ольшанский. — Ленинград, Ленингр. Губотд. Союза Медсантруд.

«Бюллетень Моск. Губ. Отдела Всесоюзного Проф. Союза «Медсантруд». Ред. Ельсиновский. — Москва, Моск. Губотд. Союза Медсантруд. Цена номера 10 коп.

«Бюллетень Московского Губотдела Профессионаьного Союза Работников Земли и Леса СССР». Отв. ред. Непомнящий. — Москва, МГО. Всеработземлес. «Труд и Книга».

«Бюллетень Моск. Губотдела Союза Текстильщиков». Отв. ред. С. А. Герштейн. — М., «Труд и Книга».

«Бюллетень Северо-Западного Окружного Правления Союза Работников Связи». — Ленинград.

«Бюллетень Уральского Областного Бюро Статистики Труда». — Свердловск, Уралпрофсовет и Уральск. Област. Отд. Труда.

«Бюллетень Центрального Комитета Профессионального Союза работников Железнодорожн. Транспорта». Отв. ред. Б. Г. Редкин. — Москва. — Администрат. и союзным органам бесплатно. Ред. и Конт.: Солянка, 12.

«Бюллетень Центрального Комитета Союза Работников Земли и Леса СССР». (Циркуляры, директивы, распоряжения, справочн. материал). Отв. ред. В. Тузов. — М., ЦК Всеработземлес.

«Бюллетень Центрального Комитета Союза Работников Коммунального Хозяйства СССР». Отв. ред. Телешев. — Москва. Цена № 20 к. Ред.: Солянка, 12, Дворец Труда, 5-й этаж, комн. 217.

«Бюллетень Центр. К-та Проф. Союза Трансп. Раб. СССР». Москва, изд. Изд-ва «Мотор» ЦК ПСТР. — 3 руб. 60 коп. в год. Конт.: Б. Дмитровка, Космодемьяновский пер., 13—8.

«Бюллетень Центрального Комитета Профессионального Союза Рабочих Химической Промышленности СССР». Отв. ред. А. Михайлович. — Москва, ЦК ВСРХ.

«Бюллетень Череповецкого Губпрофсовета». — Череповец.

«Вестник Профсоюзов». Ежемес. орган Сев.-Зап. Обл. Бюро ВЦСПС и Ленингр. Губпрофсовета. Отв. ред. Н. Глебов (Авилов). — Ленинград.

«Вестник Работников Искусств». Орган ЦК Всерабиса. Редакторы: Э. Бескин, Б. Коцын. Ежемесячно. — Москва, ЦК Всерабис. — 3 руб. 50 коп. в год Конт. и Ред.: Солянка, 12, Дворец Труда, комн. № 231.

«Вестник Труда». Орган Всесоюзного Центр. Совета Проф. Союзов. Ред. Л. Полонская. — Москва, ВЦСПС — 16 руб. в год. Ред.: Солянка, 12, ВЦСПС, комн. 373, 2-й этаж. Конт. там же.

«Ветеринарный Труженик». Ежемес. журн. науч., практ. и проф. бытов. ветеринарии. Отв. ред. Л. Н. Каценельсон. — Омск. Губ. Науч. О-во Ветерин. Врачей. — 6 руб. в год.

«Вопросы Страхования». Еженед. журн. Центр. и Моск. Губ. Упр-ний Соц. Страхования. Ред. Б. Г. Данский. — Москва, Изд-во «Вопросы Труда». — 10 руб. 80 коп. в год. Ред. и Конт.: Старая пл., 6.

«Вопросы Труда». Ежемес. орган Нар. Ком-та Труда. Отв. ред. А. М. Стопани. — Москва, Изд-во НКТ «Вопросы Труда». — 15 руб. в год. Конт.: Старая пл., 6.

«Вопросы Учета и Делопроизводства». Орган научно-исследоват. об'единений работ. учета администр.-канцеляр. дела при Сев.-Кавказ. Краев. Отделе Союза Сов. и Торг. Служащ. Отв. ред. — коллегия. — Ростов-на-Дону.

«Гигиена Труда». Журн., посвящ. вопросам соц. охраны труда, проф. гигиены, техники безопасности и науч. организиции труда. Отв. ред. Е. И. Каплун. Ежемесячно.— Москва, Изд-во НКТ «Вопросы Труда». — 15 руб. в год. Ред. и Конт.: Старая площадь, 6, 2-й этаж, комн. 105.

«Голос Кожевника» Двухнед. орган ЦК Проф. Союза Рабочих Кожевников СССР. Ред. И. Юзефович.—Москва, Всерос. Кожевенный Синдикат. Цена № 15 коп. Ред. и Конт.: Солянка, 12, Дворец Труда, 5-й эт., комн. 238—230.

«Голос Работника». Еженед. орган ЦК Проф. Союза Советск. и Торгов. Служащих СССР. Ред. И. Кантор. — Москва. — 4 руб. 50 коп. в год. Ред. и Конт.: Солянка, 12, Дворец Труда, ЦК Совработников, РИО.

«Время». Орган Лиги НОТ. Ежемес. жур Отв. ред. А. Кактынь. — Москва, Госуд. Изд-во. — 8 руб. в год. Ред.: Ильинка, 21, НК РКИ, 2-й этаж, комн. 215.

«Голос Сахарника». Ежемес. орган ЦК Проф. Союза Рабочих Сахарной Промышленности. Отв. ред. А. Луговой. — Москва, ЦК Сахарников. Цена № 25 коп. Ред.: Солянка, 12, Дворец Труда, комн. 329.

«Горнорабочий». Еженед. журн. ЦК Союза Горнорабочих СССР. Ред. Я. Курасов. — Москва, ЦК ВС Горнорабочих.

«Железнодорожник». Ежемес. професс., полит.-эконом. и лит.-худож. журн. Орган ЦК Союза Работников ж. д. Транспорта СССР. Отв. ред. А. Андрейчик. — Москва.— 3 руб. 90 коп. на 6 мес. Ред. и Конт.: Солянка, 12, Дворец Труда, комн. 360—363.

«Журналист». Ежемес. журн. Орган Центр. Бюро Секции Работн. Печати Союза Рабпрос. Отв. ред. Н. И. Николаев. — Москва, «Работник Просвещения». — 9 руб. в год. Изд-во: Воздвиженка, 10.

«Известия Народного Комиссариата Труда СССР». Официальное издание Ред. М. М. Брет. — Изд-во «Вопросы Труда».

«Инженерный Труд». Ежемес. журн. Орган Всесоюзн. и Моск. Губ. Межсекционных Бюро Инженеров и Техников ВЦСПС и Центр. Бюро Инж. и Науч.-Техн. Секций Профсоюзов. Отв. ред. А. И. Строев. — Москва, ВМБИТ ВЦСПС. — 12 руб. в год; для чл. инж. науч.-техн. секций профсоюзов — 8 руб.; при коллект. подп. — 6 руб.

«Информационный Бюллетень Истпрофтрана». Орган Комиссии по изучению истории профдвижения на жел. дор. транспорте при ЦК Союза Железнодорожников. Отв. ред. Амосов. — Москва, Истпротран, Коллектив № 7, Стеклопечать. Ред.: Дворец Труда, комн. 210.

«Информационный Листок Дорпрофсожа, ДТПО, Дорстрахкассы и Сл. Просвещения Самаро-Златоустовской Жел. Д.».—Самара.

«Коммунальный Работник». Орган ЦК Союза Работн. Коммун. Хоз.-ва СССР. Ред. Телешев. — Москва. — 3 руб. 60 коп. в год. Ред. и Конт.: Солянка, 12, Дворец Труда, 5-й этаж, комн. 219.

«Красный Интернационал Профсоюзов». Орган Исп. Бюро Красного Профинтерна. Ежемес. изд. на русском, немецком, французском и английском языках. Ред. А. Лозовский. — М. — 10 руб. 50 коп. в год. Конт.: Солянка, 12, Дворец Труда, Изд-во Профинтерна

«Красный Транспортник». Двухнед. орган Цетр. и Моск. К-тов Проф. Союза Транспортных Рабочих СССР. Ред. Н. Рудаков.— Москва. Изд. Изд-ва ЦК ПСТР СССР «Мотор». — 4 руб. в год. Изд-во: Б. Дмитровка, Космодемьяновский пер., 8—13.

«Кузнец». Двухнед. орган Тулгубпрофсовета и Губотделов Союзов. Ред. коллегия.— Тула, Тулгубпрофсовет и Губотделы Союзов. 38 коп. в мес. Ред. и Конт.: Союзная ул., д. Союзов.

«Культурный Фронт». Ежемес. журн. культработы профсоюзов. Отв. ред. Х. Диамент. — Москва, Изд-во МГСПС, «Труд и Книга». — 6 руб. в год. Конт.: Охотный ряд, 8.

«Ленинградский Металлист». Орган Ленинградск. Райкома Союза Металлистов. Отв. ред. В. Рабинович. — 2 раза в мес. — Ленинград. — 2 руб. 40 коп. в год. Ред.: наб. Красного Флота, 38, комн. 38.

«Лесовод». Обществ.-профес. и научно-производств. орган Всесоюзной и Московск. лесных секций Всеработземлеса. Отв. ред. С. Л. Варжанский. Ежемесячно. — Москва, ЦК Всеработземлеса, Изд-во «Работник Земли и Леса». — 5 руб. 50 коп. в год Конт.: конт. «Рабочей Газеты».

«Листок Рабкора». Изд. «Рабоч. Газеты». Ред. Н. Иконников. Не реже двух раз в мес. — Москва, изд. «Рабочей Газеты». Губотдела Всерос. Союза Рабочих Полиграф.

«Московский Печатник». Орган Моск. Губотдела Всерос. Союза Рабочих Полиграф. Производ. Ред. И. Баньковский. — Моск Губ. Отд. ВСРПП, «Мосполиграф», тип. школы ФЗУХ им. Борщевского. Ц. № 10 к. Ред.: Рождественск. бульв., 12.

«Московский Пролетарий». Еженед. журн. Моск. Губ. Сов. Проф. Союзов. Ред. А, Павлов, А. Лисс. — Москва. — 4 руб. 80 коп. в год. Ред. и Конт.: Охотный ряд, 9.

«Московский Служащий». Изд. Моск. Губотдела Профсоюза Сов. и Торг. Служащих. Ред. К. В. Егоров. — 3 раза в мес. — Москва. — 4 руб. в год. Ред. и Конт.: Уг. М. Дмитровки и Путинковского пер., д. 2—7, 14.

«Медицинский Работник». Еженед. профес. журн. Орган ЦК Медсантруд. Ред. А. Алуф. Москва. — 5 руб. в год. Ред. и Конт.: Солянка, 12, Дворец Труда, 5-й этаж, помещение ЦК Медсантруд.

«Международное Рабочее Движение». Еженед. бюллетень Красн. Интернационала Профсоюзов. Отв. ред. А. Лозовский. — Москва. — 5 руб. с № 1 до конца года. Ред. и Изд-во: Солянка, 12, Дворец Труда.

«Металлист». Орган ЦК ВСРМ. Ред. А. Гуревич. Еженедельно.—Москва, ЦК ВСРМ.— 1 руб. 50 коп. на 6 мес. Ред.: Солянка, 12, Дворец Труда, комн. 108.

«Мысли Железнодорожника». Ежемес. журн. Издание Рабкоровск. Об'единен. при Упр-нии Томск. ж. д. Отв. ред. Оршанский.— Томск.

«Орга-Информация». Практич. информ. по вопр. заводск. организаций. Ответ. ред. Е. М. Альперович. — М. — Ц. № 20 коп. Ред.: Акц. Общ. «Орга-Металл», Мясницкая, 13.

«Организация Труда». Ежемесячн. орган Центр. Инст-та Труда. Отв. ред. А. К. Гастев.—Москва, РИО ВЦСПС. — 7 руб. в год. Конт.: Солянка, 12, Дворец Труда, Крестовое парадное (против Москвы-реки).

«Оренбургский Рабочий». Двухнед. орган Оренбургск. Губпрофсовета. Отв. ред. Гербутович. — Оренбург, Оренб. Губпрофсовет 2 руб. на 6 мес. Ред.: Губпрофсовет (Старая Почта).

«Официальный Бюллетень Центрального Комитета Профессиональн. Союза Советских и Торговых Служащих СССР». Ред. Д. Сосин. — Москва, ЦК ССТС. — Цена № 10 к. (Тип.: Петровка, 17).

«Печатник». Орган Центр. Ком-та Всерос. Союза Раб. Полиграфич. Производства. Ред. М. Н. Розов. — 2 раза в мес. — Москва, ЦК ВСРПП. — Цена № 12 коп. Ред.: Солянка, 12, Дворец Труда, комн. 248.

«Письма Рабкора». Инструктивный материал рабкорам «Звезды», парткорам «Нашей Ком'яччейкам» и селькорам «Страды». Ред.: Б. Назаровский и А. Плеско. — Пермь, Изд-во «Звезда».

«Предприятие». Орган секций красных директоров. Отв. ред. В. Н. Сарабьянов. Ежемес. — М., — газ. «Правда». — 10 руб. в год. Ред.: Тверская, 48.

«Призыв». Сборник по культработе профсоюзов. Отв. ред. Ф. Сенюшкин. Ежемесячно. — Москва, ВЦСПС. — 13 руб. в год. Ред.: Солянка, 12, РИО ВЦСПС, комн. 2.

«Пролетарий Связи». Ред. Яснецов. — Москва, ЦК Союза Связи. Конт.: Солянка, 12, Дворец Труда, комн. 320.

«Пролетарий Татарстана». Ежемес. орган Татпрофсовета. Ред. коллегия. — Казань — Цена № 15 коп. Конт.: в Отд. Конт. изд-ва газет «Известия ЦИК СССР и ВЦИК» и «Труд».

«Профессиональное Движение». Еженед. орган Сибирск. Обл. Бюро ВЦСПС. Отв. ред. Я. Кроник — Новониколаевск. — 4 рубля 50 коп. в год. Ред.: Семипалатинская, 32. Конт.: РИО Сиббюро ВЦСПС и Губпрофсовет.

«Путь Рабкора». Двухнед. журн. рабкоров сев.-кавказ. краев. раб. газ. «Молот». Ответ. ред. — коллегия — Ростов-на-Дону. — 60 коп. на 3 мес. Ред.: ул. Фр. Энгельса, 11.

«Рабкор-Железнодорожник». Ежемес. журн. Отв. ред. А. С. Андрейчик. — М., Изд. Изд-ва «Гудок». — 40 коп. на 1 мес. Главн. Конт. Изд-ва: Солянка, 12, комн. 172.

«Работник Земли и Леса». Орган Центр. Ком-та и Моск. Губ. Отд. Союза Раб. Земли и Леса СССР. Отв. ред. Б. Изаков. — Москва, Идательство «Работник Земли и Леса». — Цена № 35 коп. Изд-во: Солянка, 12, Дворец Труда, комн. 337.

«Работник Просвещения». Орган ЦК и Моск. Губотдела Союза Работн. Просвещ. СССР. Ред. А. Я. Вигалок.—2 раза в мес.— Москва, Изд-во «Работник Просвещения».— 3 руб. в год. Ред.: Солянка, 12, Дворец Труда, комн. 255. Конт.: Воздвиженка, 10.

«Рабочая Неделя». Еженед. рабочий илл журн., руководящий орган низовых профсоюзных ячеек. Отв. ред. Я. Яглом. — М., газета «Труд». — 2 руб. 65 коп. в год. Ред.: Солянка, 12, Дворец Труда, 2-й этаж, комн. 368.

(Продолжение журн. «Фабзавком»).

«Рабоче - Крестьянский Корреспондент». Ежемес. журн. Руководящий орган рабкоров, селькоров, военкоров, юнкоров. Отв. ред. А. Н. Зуев.—Москва, газ. «Правда».—5 руб. в год. Конт.: Тверская, 38.

«Рабоче-Крестьянское Творчество». Ежемесячн. журн. Ред. коллегия. — Нижний-Новгород, Губбюро рабкоров. Ред.: Газета «Нижегородская Коммуна», отд. «Рабочая Жизнь».

«Рабочий-Бумажник». Орган ЦК Всерос. Союза Рабочих Бумажной Пром-сти. Ред. А. Н. Николаев. — Москва. 1 руб. 50 коп. на 6 мес. Ред.: Солянка, Дворец Труда, ЦК Союза Бумажников, комн. 237.

«Рабочий Журнал». Орган Уралпрофсовета. Ред. коллегия. — Свердловск.

«Рабочий Киргизии». Двухнед. иллюстр. орган Кирбюро ВЦСПС и Оренбургск. ГСЦС. Отв. ред. Я. Боярский. — Оренбург. — 2 р. 80 коп. на полгода. Ред.: Советская, Дворец Труда.

«Рабочий Народного Питания». Орган Центр. Ком-та Союза Рабочих Народного Питания и Общежитий СССР. Ред. В. Попов. — Москва.

«Рабочий Путь». Еженед. журн. Орган Дальневост. Бюро Всесоюзн. Центр. Сов. Проф. Союзов. Ред. О. С. Пукке. — Хабаровск. — 9 руб. в год. Ред. и Конт.: Дворец Труда, 2-й этаж.

«Революционный Транспортник». Вопросы международн. движения железнодорожников, водников и рабочих местного транспорта. Бюллетень Международ. Ком-та Пропаганды Транспортн. Рабочих. Отв. ред. Э. Шаховский. — Москва. — 2 руб. в год. Ред.: Солянка, 12, Дворец Труда, комн. 211.

«Связь». Двухнед. орган Моск. Окружн. Правления Союза Связи. Ред. М. В. Ляпичев. — Москва. — 3 руб. 60 коп. в год. Ред.: Мясницкая ул., Чудовский пер., 6.

«Северная Почта». Ежемес. журн. Сев. Окр. Правл. Союза Раб. Связи. — Вологда. Ред.: просп. Ленина, Дом Союзов, 4-й эт., комн. 68.

«Селькор». Ежемес. орган по вопросам селькоровской работы и движения. Ред. Коллегия. — М., «Крестьянская Газета».—2 р. 80 коп. в год. Конт.: Воздвиженка, 9. Главн. Конт. «Крестьянской Газеты».

«Сибирский Рабселькор». Ежемес. журн. Орган сибирск. областных газет. Ред. коллегия. — Новониколаевск, Изд-во «Советская Сибирь». — 20 коп. в мес. Изд-во: Новониколаевск, Кр. Просп., 14.

«Система и Организация». Ежемес. журн., посвящен. вопросам рационализации производства, управления, счетоводства, статистики на заводе. Отв. ред. И. Х. Ривлин. — М., ЦУП ВСНХ СССР. — 15 руб. в год. Ред. и Конт.: Лубянский пр., 3.

«Страхуполномоченный». Информац. листок Ком-та Дорстрахкассы Самаро-Златоустовск. ж. д. Ред.-изд. к-т дорстрахкассы С.-З. ж. д. Выходит по мере накопления материала. — Самара. Ред.: ул. Льва Толстого, 68. Дорстрахкасса.

«Строитель». Ежемес. журн. Центр. Ком-та Всесоюзн. Профсоюза Строительных Рабочих. Ред. Н. П. Богданов. — Москва, РИО ЦК ВССР. — 2 руб. 40 коп. в год. Ред.: Солянка, 12, Дворец Труда, комн. 308.

«Счетная Мысль». Ежемес. орган Об'единения Работн. Учета при Мосгуботделе Всепрофсоюза Советск. и Торг. Служ. СССР. Ред. Ю. Ювин. — Москва. — 7 руб. в год. Ред. и Конт.: М. Дмитровка, 1.

«Техника Управления». Ежемес. журн. Отдела Административной Техники. Отв. ред. Е. Розмирович. — Москва, Изд-во НКРКИ СССР. — 12 руб. в год. Конт.: Ильинка, 21. Изд-во НКРКИ.

«Труд и Законодательство о Труде в Капиталистических Странах». Бюллетень Бюро иностр. информ. Нар. Ком-та Труда СССР. Выходит ежемес. под ред. А. М. Стопани.— М., Изд-во НКТ «Вопросы Труда». — 4 руб. 20 коп. в год. Конт.: Старая площадь, 6.

«Труд и Производство». Двухнед. орган Иваново-Вознесенск. Губ. Сов. Проф., Туботд. Союз Текстилей, Госуд. Текстильтреста и Ивтекстиля. Отв. ред. — коллегия. — Иваново-Вознесенск.

«Основа». Цена № 30 коп., при коллект. подп. — 25 коп. Ред.: Дворец Труда, комн. 18.

«Швейник». Орган Союза Рабоче-Швейной Промышл. СССР. Ред. М. М. Выборнов. — 2 раза в мес. — Москва — 3 руб. 20 коп. в год; при коллективн. подписке — 2 руб. 88 коп. Ред.: Солянка, 12, Дворец Труда, комн. 252.

«Юнкор» («Юношеский Корреспондент»). Ежемес. журн. юнрабкоров и юнселькоров. Ред. коллегия. — Москва, газ. «Молодой Ленинец».—20 коп. в мес. Конт.: Леонтьевский, 18.

ВОЕННОЕ ДЕЛО.

«Бюллетень Артиллерийских Курсов Усовершенствования Комсостава РККА». Отв. ред. В. В. Иванов. — Детское Село, Изд. АКУКС. Ц. № 40 коп.

«Бюллетень». Инж. Отд-ние Воен.-Инж. Науч. О-ва. Отв. ред. Г. Я. Богданов. — Л., изд. Воен.-Инж. Акад. РККА.

«Бюллетень». Отд-ния Воен.-Научн. О-ва ЗВО. Отв. ред. Мозолевский. — Смоленск. Контора: «Дом Красной Армии».

«Вестник Военно-Научного Общества при Революционном Военном Совете ССР Республик». — Москва.

«Вестник Воздушного Флота». Орган Упр. Воен. Воздушн. Сил СССР. Ежемес. — М., 9 руб. в год, с прилож., без прилож. 6 руб. Ред. и Конт.: ул. Разина (б. Варварка), 5.

«Военный Вестник». Военно-политический еженедельник. Ред. И. Э. Якир. — М., Изд. «Военный Вестник». 10 руб. в год. Изд-во: Манежная (Неглинная), 7.

«Война и Революция». Военно-политич. журнал. Отв. ред. И. Клочко. 8 раз в год.— М., Изд-во «Военный Вестник». 15 руб. в год Ред. и Конт.: Манежная (б. Неглинная) ул., 7.

«Война и Техника». Науч.-технич. иллюстриров. журн. Ред. коллегия. — М., Изд. Изд-ва ВНО «Война и Техника». 28 руб. в год. Ред.: Красная площ., 2-й дом РВС СССР (б. Ср. Торг. Ряды). № 32.

(Продолжение журнала «Техника и Снабжение Красной Армии»).

«В Море». Военно-морской популярно-политич. и литерат.-сатирич. иллюстр. журн. под общей ред. В. Валь и С. Лукашевича.— Л., Ред.-Изд. Отд. В.-Морских Сил СССР. Ц. № 25 коп. Ред.: Главн. Адмиралтейство.

«Вызов». Журн. Ленингр. Воен. Школы Связи им. Ленингр. Сов. Р., К. и Кр.-Арм. Деп. Орган коллективов РКП (б) и РЛКСМ. Отв. ред. В. Е. Колесников. — Л. Цена № 50 коп.

«Выстрел». Ежемес. пехотный журнал. Ред. Н. В. Куйбышев. — М., «Выстрел». 6 руб. в год. Ред.: Лефортово, «Выстрел».

«Ежемесячный Журнал Военной Электро-Технической Школы». Ленинград.

«Красноармеец». Ежемес. иллюстр. журнал. — Москва, газета «Красная Звезда». 1 руб. 60 коп. на 6 мес. Ред. и Конт.: Красная площ.

«Красная Присяга». Еженед. приложение к газете «Красноармейская Правда». Орган Политуправления Зап. Воен. Окр. Отв. ред. Харитонов. — Смоленск. 50 коп. в мес.

«Красный Флот». Ежемес. журн. Под ред. С. П. Лукашевича. и В. В. Валь. — Л., РИО Морведа.

«Морской Сборник». В.-м. научн. журн. Ред. В. Е. Егорьев и Н. В. Новиков. — Л., Изд. Морского Ведомства. Ред.: 30, Главн. Адмиралтейства.

«На Страже». Двухнед. военно-политич. журн. политрука и командира Ленинградск. Воен. Округа. Ред. С. Игнатьев и Б. Е. Мясников. — Л., Изд-во «Красная Звезда». Ц. № 40 к. Ред.: ул. Герцена, 15, комн. 38.

«Научное Приложение к Журналу: «Вестник Воздушного Флота». Отв. ред. А. Лапчинский. — М. Ц. № 1 руб.

«Спутник Политработника». Военно-политическ. двухнед. ПУР'а. Отв. ред. Я. Бронин. — М., «Красная Звезда». 8 руб. 50 к. Главн. Конт.: Ильинка, 2, уг. Красн. площ.

«Техника и Снабжение Красной Армии». Науч.-технич. иллюстр. журн. Ежемесячно 7 литерат. выпусков специально по каждому отделу. — М., Изд-во «Техника и Снабжение Красной Армии». 28 руб. в год. Ред. и Конт.: Красная площадь, 2-й дом РВС СССР, пом. 32.

«Учеба и Воспитание». Воен.-политич. еженед. Пуокра СибВО. (Прилож. к газете «Красноармейская Звезда»). Ред. Ф. Голиков. — Новониколаевск, изд. Пуокр СибВО.

БИБЛИОГРАФИЯ И КНИЖНОЕ ДЕЛО.

«Библиотечное Обозрение». Орган научн. библиотековедения. Изд. Росс. Публичной Б-ки. Ред. коллегия. 4 раза в год. — Л., 5 руб. в год. Ред.: ул. 3 июля, 18.

«Бюллетень Книгоиздательства МК РКП (б) «Московский Рабочий». — Москва. Изд-во: Б. Дмитровка, 26.

«Бюллетень Торгового и Периодического Секторов Государственного Издательства». 2 раза в месяц. — М.—Л., Госуд. Изд. (См. «Кн. Лет.», № 6 с. г.). Конт.: Москва, Ильинка, Богоявленский пер.; Ленинград, «Дом Книги», проспект 25 Октября, 28.

«Бюллетень Торгов. Сектора Ленгиза». — Ленинград.

«Бюллетень Книжных Новинок Рабочего Издательства «Прибой». — Ленинград.

«Бюллетень Книжного Склада Литиздата ЦК Железнодорожников (б. Цектран)». — Москва. 10 коп. в мес. Склад: Ильинка, Козьмедемьяновский пер., 5.

«Друг Книги». Еженед. бюллетень. Орган Владимирского Губернского Библиотечного Об'единения ГПП. Отв. ред. О. Обменин.— Владимир, Губ. Центр. Б-ка. 2 руб. 50 коп. в год. Ред. и Конт.: ул. им. III Интернационала, 3.

«Известия Издательства и Книжного Магазина «Рабочий Суд». Особое приложение к «Рабочему Суду». 12 раз в год. — Л., Изд-во «Рабочий Суд». 30 коп. в год. Изд.: пр. 25 Октября, 54.

«Книга и Профсоюзы» Ежемес. бюллетень Изд-ва ВЦСПС. Ред. и изд. РиО ВЦСПС. — М. 3 руб. в год. Конт и Ред.: Солянка, Дворец Труда, Изд.-во ВЦСПС, комн. 2.

«Книгоноша». Еженед. бюллетень критики, библиографии, библиотековедения и книгоиздательского дела. Орган ЦБ Совпартиздательств при Отд. Печати ЦК РКП. Ред. Л. Тарский. — М. 7 руб. в год. Ред. и Конт.: Никольская, 10.

«Книжный Бюллетень Сибкрайиздата».— Новониколаевск. Изд-во: Красн. пр., 21.

«Книжная Летопись Государственной Центральной Книжной Палаты. Еженедельно. Ред. Е. И. Шамурин.—М., Г. Книжная Палата. 10 руб. в год, односторонний экземпляр — 15 руб. Ред. и Конт.: Новинский бул., 36.

«Книжные Новинки Кубано-Черноморского Отделения Государственного Издательства РСФСР». — Краснодар, Государств. Изд-во. Изд-во: Красная, 35.

«Книжные Новости». Библиогр. каталог иностр. новинок Акц. О-ва «Международная Книга». Ежемесячно. — М. 2 руб. в год. Магазин: Кузнецкий Мост, 12.

«Книжная Полка». Ежемес. журн. критики, библиографии и книговедения. Ред. Коллегия. — Новониколаевск, Сибкрайиздат. 3 руб. в год. Конт.: Красный пр., 21. Сибкрайиздат.

«Красная Печать». Двухнед. орган Отдела Печати ЦКРКП. Ред. И. Варейкис. — М., Госуд. Изд-во. 17 руб. в год. Конт.: Воздвиженка, 10/2. Периодсектор Госиздата.

«Красный Библиотекарь». Журн. библиотечн. теории и практики. Орган Библиот. Отд. Главполитпросвета. Под ред. М. А. Смушковой. — М., Гос. Изд-во. 8 руб. в год. Конт.: Воздвиженка, 10/2.

«Новая Книга». Иллюстр. библиографич. бюллетень Ленингр. Отд-ния Госуд. Изд-ва. 6 раз в год. — Л., Госуд. Изд-во. 2 руб. в год. Конт.: просп. 25 Октября, 25 Торговый Сектор Ленгиза.

«Новости Технической Литературы». Бюллетени под общ. ред. проф. В. А. Александрова. — М., Гостехиздат. 1 руб. авансом. Ред.: Ильинка, Юшков пер., 6. Ред. Отдел Гостехиздата.

«Новая Книга для Рабочей Библиотеки». Ежемес. библиографич. бюллетень Библиогр. Комиссии Ленингр. Губполитпросвета. Под ред. А. Т. Тарасова и В. М. Покровского. — Л., Книжн. Сектор Губоно. Ц. № 40 коп. Ред.: ул. Плеханова, 7, комн. 10. (Секретариат Комиссии). Конт.: ул. Плеханова. Изд-во и книжный склад.

«Печать и Революция». Журн. литературы, искусства, критики и библиографии. Отв. ред. Вяч. Полонский. 6 раз в год. — М., изд. Госуд. Изд-ва. Цена № 2 р. 25 к. Ред.: Никитский бульв., 8.

«Систематический Указатель Материалов по Экономическим Вопросам». Отв. редакт. А. И. Стрикис. Ежемес. — М., газ. «Экономическая Жизнь». 9 руб. в год. Конт.: Тверская, 38.

«Советской Школе Новый Учебник». Сборник Госиздата под ред. Д. В. Шварца. — М.—Л. Цена № 30 коп. Конт. М. Ильинка, Богоявленский пер., 4. Горсектор Госиздата.

«Фабрично-Заводск. Профсоюзная Библиотека». Библиографическ. бюллетень Изд-ва «Труд и Книга» под ред. Культотд. МГСПС. Ред. Х. Диамент. — Москва, Изд-во «Труд и Книга». Магазин МГСПС «Труд и Книга»: Б. Дмитровка, 1.

ДЕТСКИЕ И ПИОНЕРСКИЕ ЖУРНАЛЫ.

«Барабан». Двухнед. журн. юных пионеров. Орган МК РКП (б), МК РЛКСМ и МГСПС. Ред. М. Стремляков. — Москва, Изд-во «Новая Москва». — 5 руб. в год. Ред. и Конт.: Кузнецкий Мост, 1.

«Вожатый». Двухнед. руковод. орган Центр. Бюро коммун. детск. организаций юных пионеров им. В. И. Ленина при ЦК РЛКСМ. Отв. ред. Л. М. Теремякина. — Москва, Изд-во «Молодая Гвардия». — 4 р. 65 коп. в год. Ред.: Старая площадь, 4.

«Искорка». Ежемес. журн. для маленьких детей. Отв. ред. А. Верхотурский.—Москва, «Рабочая Москва». — 5 руб. 40 коп. в год. Ред.: Б. Дмитровка, 22, Изд-во «Рабочая Москва».

«Красный Галстук». Детский пионерск журн. Прилож. к газ. «Уральский Рабочий». Отв. ред. В. Ермилов. Ежемесячно. — Свердловск. — 30 коп. в мес., с газ. — 25 коп. Конт.: ул. Вайнера, 12.

«Мурзилка». Ежемес. журн. «Рабочей Газеты» для детей младшего возраста. Ред. Н. И. Смирнов. — Москва, Изд. «Рабочей Газеты». — 1 руб. 20 коп. на 3 месяца. Ред. и Конт.: Охотный ряд, 7. «Рабочая Газета».

«Новый Робинзон». Ежемес. детск. журн. Орган Сев.-Зап. Бюро Детск. Ком. Организации Юн. Пионеров им. В. И. Ленина, и Ленингр. Губкома РЛКСМ. — Ленинград, «Ленинградская Правда». — 3 руб. 50 коп. на 11 месяцев. Ред.: Социалистическая, 14.

«Пионер». Двухнед. иллюстр. детский журн. Орган ЦБ Дет. Ком. Групп. им. В. И. Ленина при ЦК РЛКСМ и Наркомпроса. Ред. Х. Добин. — Москва, Изд-во «Молодая Гвардия». — 5 руб. 60 коп. в год. Ред.: Новая площ., 8.

«Юные Строители». Двухнед. журн. для подростков. Изд. «Рабочей Газеты». Ред. Н. И. Смирнов. — Москва. — 1 руб. 20 коп. на 3 мес. Ред. и Конт.: Охотный ряд, 7, «Рабочая Газета».

СПРАВОЧНЫЕ ИЗДАНИЯ, КАЛЕНДАРИ, ЕЖЕГОДНИКИ.

«Адрес-Календарь-Справочник по Городам Ярославлю и Рыбинску на 1925 год». Составлен по официальным данным. — Рыбинск.

«Адресно-Справочная Книжка Кооператора и Хозяйственника на 1925 год». Четвертое издание, исправленное и дополненное. — Москва; Центр. Т-во «Кооп. Изд-во».

Алмазов-Маневич, С. Л. 1925. —Записная книжка жилищного работника на 1925 г. — Москва.

«Весь Владивосток в Кармане. Календарь на 1925 год».—Владивосток, И. С. Кларк.— 75 коп.

«Весь Дальний Восток». Справочник на 1925 год. — Хабаровск, Дальне-Вост. Отд. Коммерч. Телеграф. Аг-ва (Далькта).

«Весь Ленинград на 1925 год». Адресная и справочная книга г. Ленинграда.—Ленинград. Орг. Отд. Ленингр. Губисполкома.

«Весь Ростов-наДону на 1925 год». — Ростов /Д., Секретариат Донисполкома.

«Весь Саратов». Альманах-справочник на 1925 год. Под редакцией Д. М. Борисова,— Саратов, Губ. Комиссия по Улучшению Быта Детей при Саратовск. ГИК'е. (Б. ц.).

«Весь СССР». Справочная адресная книга на 1924—1925 г. М. Издание ЦУП, ВСНХ СССР.

«Воронеж в Кармане». Справочная книжка на 1925 год. Составил И. С. Бережный. — Воронеж, Ворон. Агентство Госуд. Конторы Об'явл. «Двигатель».

«Всеобщий Иллюстрированный Календарь на 1926 год.». (Отрывной). — М., изд. 1-й Образцовой Тип. Госуд. Изд-ва.

«Всеобщий Календарь Российского Общества Красного Креста». 1925 г. Медицинская часть под общей редакцией председателя РОКК З. П. Соловьева. — Москва— Ленинград, Госуд. Изд-во. — 1 руб. 20 коп.

«Всеобщий Настольный Календарь на 1925 год». С прилож. портр. В. И. Ленина и карты Союза Сов. Соц. Республик. — Москва, Госуд. Изд-во.

«Вся Москва». Адресная и справочная книга на 1926 год. Издание Московского Совета Раб., Кр. и Кр. Деп. — Изд-во МКХ.

«Вся Пенза.. Адресно-справочная и телефонная книга на 1925 г. Иллюстр. изд. Средне - Волжского Агентства «Транспечать». Самара.

«Вся Пермь». Справочное издание на 1925 г. Указатель правит. гос. учреждений, синдикатов, трестов, кооперативов и фаб.-зав. предприятий. — Пермь, Быт. Ком. при Пермск. Окр. ОГПУ. — 3 руб.

«Вся Рязань». Адресно-справочный сборник. — Рязань, Т-во «Издательство», Рязгостиполит.

«Вся Самара». Адресно-справочная книга на 1925 г. Иллюстрированное изд. О-ва Археологии, Истории, Этнографии и Естествознания при Самарском Госуд. Ун-те. Отв. ред. Агриков, П. А. — Самара.

«Дневник Волстатистика и Записная Книжка Добровольного Корреспондента Рязанского Губернского Статистического Бюро на 1925 год». — Рязань.

«Дневник Красного Директора и Бухгалтера на 1925 год». Второй год издания. Составил К. Сидельников. — Ростов-Дон, изд. Сев.-Кавк. Краевого Парт. Изд-ва «Буревестник». — 2 руб. 50 коп.

«За Работой». Спутник рабочего-хозяйственника, партийца, комсомольца и т. д.

«Записная Книжка Волостного Статистика и Добровольного Корреспондента по Череповецкой губернии на 1925 год»,—Череповец.

«Записная Книжка и Календарь для Добровольных Корреспондентов на 1925 г.». — Смоленск, Смол. Гуостатбюро.

«Записная Книжка и Календарь-Справочник Волостного Статистика и Корреспондента Автономной Области Коми на 1925 год». Устьсысольск.

«Записная Книжка на 1925 год».—Ленинград, Науч. Химико-Технич. Изд-во НТО ВСНХ Гос. уч.-практ. шк.

«Записная Книжка Российской Академии Наук». — Ленинград.

«Записная Книжка (дневник) Сельско Хозяйственного Корреспондента Ярославской губернии на 1925 год». — Ярославль, Губ. Стат. Бюро.

«Инвалид-Кооператор». Календарь - справочник на 1925 год. Под общей ред. Н. М. Светлова. — Москва, Моск. Губ. Инвалид. Кооп. Об'единение.

«Календарь и Записная Книжка Волостного Статистика и Добровольного Корреспондента Иваново-Вознесенской губернии на 1925 год». Редактор: Зав. Бюро Я. А. Осипов. — Иваново-Вознесенск, Ив.-Возн. Губ. Стат. Бюро, Шуйское Отд-ие им. М. В. Фрунзе.

«Календарь и Записная Книжка Волостного Статистика и Добровольного Корреспондента Нижегородской губерн. на 1925 г. Н.-Новгород.

«Календарь и Записная Книжка Добровольного Корреспондента Тамбовской губернии на 1925 год». — Тамб. Губстатбюро.

«Календарь и Записная Книжка Сельского Хозяина на 1926 год». Составил Г. Сушкин. Прилож. к «Справочной Книжке Сельск. Хозяина». — Москва—Ленинград, Центр. Т-во «Кооп. Изд-во».

«Календарь Коммуниста на 1926 год». Общая редакция С. С. Диканского. — Москва, Кооп. Изд-во «Моск. Рабочий».

«Календарь Политработника». Составил С. В. Метаниев. — Пермь, «Звезда». — 40 коп.

«Календарь-Справочник «Весь Царицын и вся Астрахань» на 1925 год». Под ред. Шатохина.—Астрахань, изд. Юго-Вост. Отд-ия Изд-ва ЦККП (б) У. «Коммунист».

«Календарь-Справочник для Добровольных Корреспондентов и Статистиков Орловской губернии на 1925 г.». — Орел, Губстатбюро.

«Календарь - Справочник и Записная Книжка Волостного Статистика и Добровольного Корреспондента Царицынского Губстатбюро на 1925 год». — Сталинград.

«Календарь-Справочник и Записн. Книжка для Волостных Агентов и Добровольных Корреспондентов Губ. Статистич. Бюро на 1925 год». — Курск.

«Календарь-Справочник и Записн. Книжка Добровольного Корреспондента Марийскй Автономной Области на 1925 год. Краснококшайск. Марийское Областн. Статистич. Бюро.

«Календарь - Справочник и Записная Книжка Добровольного Корреспондента Новгородского Губстатбюро на 1925 год». — Новгород.

«Календарь - Справочник и Записная Добровольного Корреспондента Псковской губернии на 1924—1925 год». — Псков. Псковск. Губ Стат. Бюро.

«Календарь - Справочник и Записная Книжка Юртового Статистика и Добровольного Корреспондента на 1924—1925 г.». — Краснодар.

«Календарь-Справочник и Записн. Книжка на 1925 год». — Оренбург. — 50 коп., в перепл. — 1 руб.

«Календарь-Справочник Крестьянина на 1925 год». Прилож. к газете «Советская Правда». — Челябинск.

«Каленарь-Справочник Тульского Крестьянина на 1925 год». Ред. Г. Г. Малышев. — Тула, газета «Деревенская Правда».—35 к.

«Календарь Хозяйственника на 1926 г.». Изд. Центр. Упр. Печати (ЦУП) ВСНХ СССР. Москва—Ленинград.

«Книжка Делегата и Сборщика Членских Взносов на 1925 год». — Кострома.

«Краткий Справочник по Архангельской губернии и Записная Книжка на 1925 г.».— Архангельск.

«Крестьянский Календарь на 2-ю половину хозяйств. 1925. года». — Кузнецк. газ. «Крестьянская Жизнь». (Б. ц.).

«Крестьянский Календарь на 1925 г.». — Казань, изд. им. М. Алексеева, изд. «Красная Татария» и «Новая Деревня». (Б. ц.).

«Крестьянский Календарь на 1925 год».— Москва, «Крестьянская Газета».

«Крестьянский Календарь на 1925 год».— Свердловск, изд. «Гранит» Акц. Об-ва «Уралкнига». — 75 коп.

«Крестьянская Памятка - Календарь на 1925—1926 г.». Составила Е. Короcташевская. — М., Изд-во «Долой Неграмотность».

«Крестьянский Сельско-Хозяйственный календарь на 1925 год». Под общей ред. Г. И. Лебедева. — Москва, Изд-во Наркомзема «Новая Деревня».

«Медицинский Календарь на 1925 год с терапевтическим сборником». Ред. д-р мед. Е. Б. Блюменау. Год издания XXXII.— Ленинград, Изд-во «Практическая Медицина». (Б. ц.). Ч. I, II, III.

Налоговый Календарь - Справочник на 1925 год». С приложением таблиц выигрышей 1-го и 2-го займов, — Москва, «Бюллетень Мосфинотдела». — 75 коп.

«Настольная Книга Рабочего и Служащего на 1925 год». Сост. С. Вашенцов, В. Лосев. Отв. ред. А. Верхотурский.—Москва, Изд-во «Рабочая Москва».

«Настольная Справочная Книга Крестьянина и Календарь на 1925 год». — Ленинград, Рабоч. Изд-во «Прибой».

«Настольная Книга Торговых Деятелей». Справочник по вопросам Торговой Практики. Изд. Центр. Упр. Печати (ЦУП) ВСНХ СССР. Москва—Ленинград, 1926.

«Русский Астрономический Календарь (ежегодник) на 1925 год». Под ред. члена кружка Г. Г. Горяинова. — Нижний-Новгород, Нижегор. Кружок Любителей Физики и Астрономии.

«Северо-Кавказский Сельско - Хозяйственный Календарь на 1925 год». Под редакц. Д. Делерт, И. Дмитриева, С. Письменного и Н. Янчевского. — Ростов на Дону, Изд-во «Советский Юг».

«Сибирский Каелндарь на 1925 год». — Иркутск, Госуд. Иркутск. Ун-т.

«Сибирский Настольный Сельско-Хозяйственный и Промышленный Календарь на 1925 год». Под редакцией А. Ансона и М. Басова.—Новониколаевск, Сибкрайиздат.

«Справочная и Записная Книжка на 1924—1925 год». 2-е изд. — Стлинград, изд. Изд-ва «Борьба».

«Справочная Книжка Сельского Хозяина». Составили А. А. Бауэр, С. С. Анисимов и В. В. Хижняков. — Москва, изд. Изд-ва Центр. Т-ва «Кооп. Изд-во».

«Справочник-Календарь по Иркутску и губернии на 1925 год». Железнодорожный указатель. Владивосток, Москва, Ленинград. Зимнее движение. — Иркутск, Восточно-Сибирское агентство «Транспечати».

«Спутник Комсомольца на 1925 год». Составил Вл. Фрост. Под ред. Я. Ю. Алтаева.— Свердловск, изд. «Гранит» Акц. О-ва «Уралкнига».

«Спутник Народного Учителя на 1925 г.». Под редакцией С. Сафонова и Ив. Цветкова. — Москва, Изд-во «Работник Просвещения».

«Спутник Полиграфиста на 1925 год». Календарь-справочник и записная книжка для работн. губотделов, фабзавкомов, клубов и предприятий полиграф. производства. Составил Б. Шапиро.—Москва, ЦК СРПП СССР.

«Спутник Юного Пионера на 1925 год». 2-е изд. исправл. и дополн. — Л., Рабоч. Изд-во «Прибой».

«Театрально-Музыкальный Справочник на 1925 год». — Л. Изд-во «Двигатель».

«Торговый Календарь на 1925 г.». Составили А. Алексеев и Дм. Сергеев. — Москва, Изд-во Наркомвнуторга, «Мосполиграф», 16-я тип. (Б. ц.).

«Уральский Торгово-Промышленный Справочник на 1925 г.». Год изд. II. В составлении Справочника приняли участие Д. М. Бобылев, С. А. Груздев, Г. И. Исупов и др. Пермь, Ред. газ. «Звезда».

«Юридический Календарь на 1925 год». Часть первая. — Москва. Юридич. Изд-во Наркомюста РСФСР.

РАЗНЫЕ.

«Авиодруг». — Макарьев, Макар. Уезд. Отд-ние ОДВФ. Ц. № 20 коп., при подписке не менее, чем на 3 мес. — 15 коп.

«Агит-Снаряд». Орг. коллект. РКП (б.). Артиллерийск. Академии Р.-К.К.А. — Коллектив РКП (б) Артак.

«Алтайский Голос Заключенного». Двухнед. газета политики, лит-ры и обществ. жизни, посвящ. нуждам и интересам заключенных. Ред.-Изд. Учебно-Воспитат. Часть А.Г.И.Т.Д. Ц. № 25 коп.

«Артиллерийская Кузница». Орган Бюро Коллектива РКП (б) Артиллерийск. Академии Р.-К.К.А. — Л., Изд. Артакадемии Р.-К.К.А. Конт.: Арсенальная наб., 17. Редакц. Часть Артиллерийск. Академии.

«Атеист». Ежемес. политич. и популярно-научный журн. Отв. ред. И. Шпицберг. — М., Моск. Группа Активных Атеистов, Изд-во «Атеист». 5 руб. 50 коп. на 8 мес. Конт.: Гранатный пер., 1.

«Аэростат». Ежемес. орган Воздухоплават. Секции ОДВФ РСФСР (В.С. ОДВФ). Науч.-попул. иллюстр. журн. Отв. ред. И. К. Кириллов. — Л. 3 руб. 50 коп. в год, для ячеек ОДВФ и войсковых частей — 3 руб. Ред. и Конт.: пр. Володарского, 49.

«Баптист». Духовно-нравствен. журнал. Изд. Всерос. Союза Баптистов. Отв. ред. С. В. Белоусов. — Москва.

Библиотека «Безбожника у Станка». — М., Изд-во «Безбожник у Станка». Цена № 25 коп. Изд-во: Советская площ., 3.

«Бухаринец». Орган президиума исполбюро, студкома вечерников и бюро ячеек РКП и РЛКСМ рабфака им. Бухарина. Отв. ред. Касаткин.—М. Рабфак им. Бухарина. Ред.: Остоженка, 38.

«Бюллетень Всерокомпома». Отв. ред. Алешкин. — Москва. Цена № 10 коп. Изд-во: Петровка, Петровский пер., 6.

«Бюллетень Всероссийского Комитета Помощи Инвалидам Войны, Больным и Раненым Кр-цам и Семьям Лиц Погибших на Войне при ВЦИК Советов». См. **«Бюллетень Всерокомпома».**

«Бюллетень Всесоюзной Радио-Выставки в Москве». Отв. ред. Н. А. Коростылев. — М., Выставочн. Ком-т. Ред.: Лубянская площ., Китайский проезд, Политехнический Музей.

«Бюллетень Исполнительного Комитета Международной Организации Помощи Борцам Революции (МОПР)». Издание для СССР. Ред. Г. Гейлер. 2 раза в мес. — Москва, ИК МОПР. Цена № 5 коп. Ред. Моховая, 16.

«Бюллетень МОДВФ.». Ред. К. Никулин. 2 раза в мес. — М., МОДВФ. Ред.: Неглинный проезд, 7 (Солодовниковский пассаж).

«Бюллетень Оргбюро Всесоюзного О-ва и Московского Отделения О-ва Бессарабцев. «Прочь руки румынских захватчиков от Бессарабии». Отв. ред. Голайда. 1 раз в 2 мес. — М. Цена № 10 коп. Ред.: Мясницкая, 31.

«Бюллетень Центрального Совета Доброхима СССР». Ред. И. М. Бродский. — Москва, Госуд. Воен. Изд-во, Мосполиграф. Цена № 25 к. Ред.: Красная пл., 2-й Дом РВС СССР, Секретариат Доброхима СССР.

«В Мастерской Природы». Популярн. журн. естествозн. и техники. (Основан в 1919 г.). Ред. Я. И. Перельман. 6 раз в год. — Л., Научное Книгоизд-во. 2 руб. 50 коп. в год. Конт. и Ред.: пр. Володарского, 25, кв. 1.

«Век Химии». Общедоступн. науч.-технич. журн. Отв. ред. А. В. Сапожников. — Л., Сев.-Зап. Обл. Сов. «Доброхим» и Ленингр. П/отд. Союза Раб. Химиков. 3 руб. 60 коп. в год. Ред.: Арсенальная наб., 17.

«Вестник Духовных Христиан-Молокан». Ежемес. журн. Орган свободомыслящих христиан. Отв. ред. Н. Ф. Кудинов. — М., Изд-во Всесоюзн. Совета Духовных Христиан-Молокан. 6 руб. в год. Ред. и Конт.: Почтамт. До востребован. Я. Н. Степанову.

«Вестник Знания». Двухнед. иллюстрир. популярно-научн. журн. Ред. акад. В. М. Бехтерев. — Л., Изд-во «П. П. Сойкин». 8 руб. в год, с прилож. Конт. и Ред.: Стремянная, 8.

«Вестник Моды». Отв. ред. Х. Т. Цветков. — Москва, Изд-во «Журнал для Женщин». Цена № 1 руб. 20 коп. Изд-во Б. Бронная, 8/15 и Кузнецкий Мост, 11.

«Вестник Священ. Синода Православной Российской Церкви». Ред. проф. Б. В. Титлинов. Ежемес. — М., Издат. Отдел Свящ. Синода. 6 руб. в год. Ред.: Самотека, Троицкое подворье.

«Вестник Счетоводства». Ежемес. журн. Отв. ред. И. И. Лапшов. — Москва, МАКИЗ. 13 руб. 20 коп. в год. Ред. и Конт.: Тверская, Брюссовский, 10.

«Воздухоплавание». Ежемес. науч.-попул. иллюстр. журн. Ред. Н. Г. Стобровский. — М., «Воздухоплавание». 7 руб. в год. Ред.: ул. Станкевича (б. Б. Чернышевский пер.), 16, кв. 5.

«Вопросы Информации». Бюллетень Центророcты. — М., Роста. Изд-во: Армянский, 13.

(Продолжение журн. «Бюллетень Центророста).

«Вопросы Стенографии». Орган Ком-та Стенографов Мосгуботд. Всепрофсоюза Совработников. Отв. ред. Р. Вепсман. — Москва. 3 руб. в год. Ред. и Конт.: Покровка, Потаповский пер., 8.

«Голос Истины». Ежемес. журн. Всесоюзн. Союза Адвентистов Седьмого Дня. Отв. ред. П. А. Свиридов. — М., Путинковский пер., 3.

«Даешь Мотор». Журнал Моск. О-ва Друзей Возд. Флота. Отв. ред. К. Никулин. — М. Ц. № 20 коп.

«Доброхим». Популярн. обществ.-полит. и науч.-техн. журн. Орган Центр. Сов. Доброхима СССР. Отв. ред. Я. Л. Авиновицкий. — М., Изд-во «Военный Вестник». 3 руб. 25 коп. на 10 мес. Ред.: Манежная (б. Неглинная) ул., 7.

«Домашняя Портниха». Отв. ред. А. А. Лобанов. — Москва, Изд-во «Моды». 9 руб. в год. Конт.: проезд Художественного Театра, 4, кв. 4.

«Друг Радио». Ежемес., науч.-попул. журн. Орган О-ва Друзей Радио РСФСР и О-ва Друзей Радио Сев.-Зап. Области. Отв. ред. М. Е. Вайс. — Л., О.Д.Р. 3 руб. 50 коп. на 6 мес. Ред.: ул. Герцена, 29.

«Журнал для Женщин». Ред. Х. Т. Цветков. Ежемесячно. — Москва, Изд-во «Журнал для Женщин». 10 руб. в год. Ред.: Б. Бронная, 8/15.

«Журнал для Хозяек». Ред. А. В. Лобанов. Ежемесячно. — Москва, Е. Л. Лобанова. 10 руб. в год; без выкроек 7 руб. 50 коп. Ред. и Конт.: проезд Художествен. Театра, 4.

«Журнал-Программа Конские Испытания на Северо-Западном Государственном Ипподроме». Ред. П. А . Сорокин. Выходит в дни бегов. — Ленинград, У.Л.И. Бесплатно. Конт.: Управление Ленинградским Ипподромом.

«Забайкальская Деревня». Ежемесячн. крестьянск. журн., посвящ. строительству новой деревни. Отв. ред. И. Дольников. — Чита, Губком РКП и Губисполком, газ. «Забайкальский Крестьянин». 2 руб. 50 к. в год. Ред.: Чита, угол Коротковской и Иркутской.

«Зиновьевец». Периодич. журн. Бюро К-ва РКП Зиновьевск. Ун-та. — Л., изд. Рабоч. Изд-ва «Прибой». Изд.-во: улица 3 Июля, 14.

«Знание и Труд». Журн. популярн., науч.-техн. и краеведный. 2 раза в мес.— Свердловск, Изд. «Гранит» Акц. О-ва «Уралкнига». 40 коп. в мес. Конт.: конт. газеты «Уральский Рабочий».

«Известия Физической Культуры». Двухнед. иллюстр. журн. Офиц. орган и изд. Высш. и Моск. Сов. Физ. Культуры. Ред. Н. Семашко. — Москва. 15 руб. в год с прилож. Ред. и Главн. Конт.: Советская площ. Столешников пер., 8.

«Искра». Общедоступный научный журнал. Ред.: Н. Н. Андреев. 1 раз в мес. — Москва, Госуд. Изд-во. 4 руб. 80 коп. в год. Ред.: Воздвиженка, 10/2, Периодсектор Госиздата.

«Искры Науки». Ежемес. науч.-популярн. журн. Отв. ред. А. С. Андрейчик и Л. К. Мартенс. — М., Изд-во «Гудок». 50 коп. в мес., для подписч. «Гудка» 45 коп. Ред.: Солянка, 12, Дворец Труда, комн. 174.

«Клуб». Ежемес. журн. Клубного Отд. Главполитпросвета и Политпросвета ЦК РЛКСМ. Отв. ред. Н. Н. Масленников. — М., Изд-во «Долой Неграмотность». 5 руб. 50 коп. до конца года. Ред.: Сретенский бул., 6, под'езд 5, кв. 274, Главполитпросвет, Клубный Отдел. Конт.: Кузнецкий пер., 4. Изд-во «Долой Неграмотность».

«Красная Деревня». Еженед. крестьянск. журн. Обл. Бюро Ц.К., Ленинград. Губкома РКП, Губисполкома, Областзема, Союза с.-х. кооперации Сев.-Зап. района (Трудсоюз) и Изд-ва «Прибой». — Ленинград. 4 руб. 40 коп. в год; без прилож. 2 руб. 20 коп. Ред.: просп. 25 Октября, 1, к. 26.

«Красные Зори». Ежемес. журн. Партбюро Воен. Академии Р.-К.К.А. Отв. ред. Гаевский. — Москва. 8 руб. в год. Ред.: ул. Кропоткина, 19. Военная Академия Р.-К.К.А.

«Крестьянский Интернационал». Орган Международн. Крестьянск. Совета. Отв. ред. Н. Л. Орлов. — М., М.К.С., Изд. Изд-ва «Новая Деревня» при Наркомземе.

«Крылья». Журн. Сибирск. ОДВФ. Ред. Лавров.—Новониколаевск. Ц. № 15 коп.— (Продолжение журнала «Даешь Сибири Красные Крылья»).

«Листки Биостанции Юных Натуралистов им. К. А. Тимирязева». 2 раза в мес. Ред. Б. В. Всесвятский. — М. 5 руб. в год Конт.: Сокольники, Ростокинский пр., 97.

«Международная Жизнь». Журн. Нар. Ком. по Ин. Дел. Ответств. редакт. Ф. А. Ротштейн. — Москва.

«Моды». Ежемес. журн. дамских мод. Ред. А. А. Лобанов. — Москва, Изд-во «Моды», Проф.-Техн. Школа Полиграфич. Произв. 13 руб. в год.

«МОПР». Орган Испол. Ком-та Междунар. Орг-ции Помощи Борцам Революции. Отв. ред. Г. Гейлер. 1 раз в 2 мес. — М. Цена № 40 коп.; для чл. МОПР — 30 коп.

«МОПР». Бюллетень Омской организации МОПР. Ред. коллегия. — Омск, Омск. Отд-ние МОПР. Цена № 15 коп.

«МОПР». Бюллетень Пермск. Окружного Ком-та Международн. Орг-ции Помощи Борцам Революции. Ред. А. Плеско. — Пермь, Окружком МОПР.

«МОПР Урала». Орган Уральского Обкома МОПР. Ред. П. Зарин. Ежемесячно. — Свердловск. Цена № 5 коп.

«Мотор». Офиц. орган Моск. Автомоб. клуба ПСТР СССР. Отв. ред. А. А. Афанасьев. — М., Изд-во ЦК ПСТР СССР «мотор». 4 руб. 20 коп. в год, для чл. союза и автоклубов — 3 руб. 20 коп. Конт.: Б. Дмитровка, Космодемьяновск. пер., 8/13.

«Мужские Моды». Отв. ред. А. А. Лобанов. — Москва, Изд-во «Моды», Мосполиграф, школа ФЗУ. Цена № 3 руб. Конт.: проезд Художеств. Театра (б. Камергерск. пер.), 4, кв. 4.

«На Посту». Ежемес. журн. милиции и уголовн. розыска. Отв. ред. А. Семенов.— Ленинград, изд. Администрат. Отд. Ленингр. Губисполкома. 5 руб. в год, для сотрудник. милиции, уголовн. розыска и мест заключения, домоупр., сельсов. — скидка. Ред.: пл. Урицкого, 8.

«Народный Университет на Дому». Пособие для самообразования. Каждый отдел представляет собой систематич. и вполне закончен. популярн. курс. Ред. коллегия. 12 раз в год. — Л., изд. им. Евг. Соколовой Рабоч. Изд-ва «Прибой». 7 руб. в год, при выписке через склад Изд-ва 10% скидки. Подписка принимается во всех почтовых отд-ния СССР. Изд-во: ул. 3 Июля, 14.

«Наука и Техника». Еженед. иллюстр., науч.-популяр. журн. Отв. ред. М. Лисовский. — Л., «Красная Газета». 50 коп. в год. Конт.: Фонтанка, 57. Гл. Конт. Изд-ва «Красная Газета».

«Наша Искра». Ежемес. журн. Орган Коллектива РКП (б) Медиц. Акад. Р.-К.К.А. и Фл. Отв. ред. С. Прикладовицкий. — Л. Ред.: Клуб Акад., комн. 12.

«Новости Моды». Худож. ежемесячн. журн. последних парижских мод. Ред. А. В. Лобанов.—Москва, Изд-во Е. Л. Лобановой. Ц. № 1 руб. Конт.: проезд Художествен. Театра, № 4, магазин № 3.

«Обо Всем Понемногу». Наука, техника, искусство. Прилож. к газ. «Северный Рабочий». — Ярославль.

«Орловский Епархиальный Вестник». Ред. протоиерей Андрей Аретинский. 2 раза в мес. — Орел, Орловск. Епархиальн. Упр. 2 руб. 50 коп. на 6 мес. Ред.: Покровская ул., 10.

«Под Знаменем Ильича». Ежемес. журн. Партбюро Воен. Академии Р.-К.К.А. Отв. ред. Д. Гаевский. — М., Изд. Воен. Академии Р.-К.К.А. Цена № 1 руб. Изд-во: ул. Кропоткина, 19.

«Помощь Самообразованию». Журн. для рабочих и крестьян. Ежемес. журн. Отд. Помощи Самообразованию Главполитпросвета. Ред. коллегия. — Москва, Госуд. Изд-во. 6 руб. в год. Ред.: Сретенский бул., 6, Главполитпросвет.

«Последние Моды». Журнал для женщин. Отв. ред. Х. Т. Цветков. — М.—Л. Изд-во «Журнал для Женщин». Цена № 1 руб. 20 коп. Изд-во: Л., просп. Нахимсона, 11.

«Православный Церковный Вестник». Издается с благословения Свящ. Синода Российск. Православной Церкви. Отв. ред. свящ. Е. Сосунцов. Ежемес. — Казань. 4 руб. в год. Ред.: Епархиальн. Управление.

«Природа». Популярн. естествен.-историч. журн. Под ред. проф. Н. К. Кольцова, проф. Л. А. Тарасевича и акад. А. Е. Ферсмана.— Л., Комиссия по Изуч. Естеств.-Производ. Сил России при Акад. Наук. 4 руб. в год. Ред.: Тучкова наб., КЕПС.

«Программа Конских Испытаний». Ред. А. Я. Редер. — Москва, Изд-во МГИ тип. МКХ им. Ф. Я. Лаврова. Бесплатно.

«Производственное Совещание». Двухнед. журн. Ленингр. Губпрофсовета. Ред. коллегия. — Л. 1 руб. 80 коп. в год. Конт.: Дворец Труда, комн. 34.

«Пролетарский Спорт». Двухмесячный иллюстр. журн. Орган Исполкома Красного Спортинтерна. Ред. коллегия. — Москва, Высш. и Московск. Советы Физическ. Культуры (Б. ц.). Главн. Конт. и Ред.: Советская площ., Столешников пер., 8.

«Путь к Знанию». Двухнед. попул. журн. по самообразованию. Под ред. Бюро Самообразования при МКРКП (б), Культотдела МГСПС и Губполитпросвета. Редколлегия.— Москва, «Московский Рабочий». 5 руб. в год. Ред.: Б. Дмитровка, 26. Изд. «Московский Рабочий».

«Путь МОПР.. Двухнедельн. журнал Исполн. и Моск. Комитета Международной Организации Помощи Борцам Революции, Ред. кол.: Мохлегия. — Москва. 2 руб. 25 коп. в год. Резвая, 16, комн. 7.

«Радио». Бюллетень. Двухнед. орган О-ва Друзей Радио РСФСР. Отв. ред. К. Преображенский. — М., ОДР РСФСР и Агентство «Связь». 2 руб. 50 коп. на 6 мес. Конт.: Кузнецкий Мост, 14.

«Радио-Любитель». Двухнед. журнал МГСПС, посвящ. обществ. и технич. вопросам радио-любительства. Редакт. Х. А. Диамент. — М., Изд-во МГСПС «Труд и Книга». 6 руб. 50 коп. в год. Ред.: Б. Дмитровка, 1, под'езд 2, 3-й этаж.

«Самолет». Ежемес. науч.-попул. журнал. Орган ОДВФ СССР. Отв. ред. В. Соловьев.—

М., Президиум ОДВФ СССР. 4 руб. в год. Ред.: Никольская, 17.

«Самообразование». Двухнед. журн. — Ленинград, «Ленинградская Правда». 3 руб. 25 коп. в год. Конт.: Главн. Конт. «Ленинградской Правды», Социалистическая, 14.

«Самоучка». Ежемес. науч.-попул. журн. Прилож. к газете «Рабочая Москва». Отв. ред. А. Верхотурский. — М. 20 коп. в мес. Ред. и Конт.: Б. Дмитровка, 22.

«Световая Газета». Ежемесячн. газета с диапозитивами для волшебного фонаря (об'яснительный текст). Отв. ред. Я. Яковлев. — Москва, Изд-во «Крестьянская Газета», Главполитпросвет и ЦК РЛКСМ. Цена № 30 коп. Конт.: Воздвиженка, 9, «Крестьянская Газета».

«Сеятель Правды». Крестьянск. журнал. Ред. А. Жемчужный. — Самара, Самгубком РКП (б), Самгубсоюз потреб. обществ. 20 коп. в месяц.

«Советский Коллекционер». Двухнедельн. иллюстр. журн. под ред. Ф. Г. Чучина. Орган Уполномочен. по филателии и бонам в СССР и Всесоюзн. О-ва Коллекционеров. — Москва, Изд-во «Советский Коллекционер». 4 руб. в год. Ред.: 1-я Тверская-Ямская, 3.

(Продолжение журнала «Советский Филателист»).

«Советский Эсперантист. Ежемесячн. бюллетень Центр. Ком-та Союза Эсперантистов Советских Стран. Ред. Э. Дрезен. — Казань. Бесплатно для членов СЭСС. Секретариат ЦК СЭСС: Москва, 1-я Тверская-Ямская, 35, кв. 5.

«Спартак». Орган Ленингр. Губ. Совета Физ. Культуры. Отв. ред. А. Панов. — Ленинград, изд. Изд-ва «Прибой» им. Евг. Соколовой. 40 к в мес., при коллект. подп. — 30 коп. Ред.: пр. 25 Октября, 1, 5-й этаж, комн. 59.

«Статейный и Информационный Бюллетень Союза Обществ Друзей Авиационной и Химической Обороны и Промышленности (Авиахим) СССР и Авиахима РСФСР». Отв. ред. Б. Набатов. 2 раза в мес.—М. Бесплатно рассылается местным газетам. Ред.: Никольская, 17. Секретариат Союза Авиахим СССР. Пресс-Бюро.

«Студент-Пролетарий». Ежемесячн. Исполбюро Профсекций Пермск. Госуд. Унив-та и Рабоч. Факультета. Отв. ред. Ф. Быков.— Пермь. Ред.: Дом Союзов.

«Счетоводство». Ежемес. журн. Изд. Отд. Учета Хоз. Деят. при Моск. Отд. Русск. Техн. О-ва. — Москва. 13 руб. в год. Ред. и Конт.: Садовая, Земляной вал, 47, кв. 1.

«Техника и Жизнь». Двухнед. журн. Ред. коллегия. — М., 3 руб. 70 коп. в год. Ред.: Петровка, Салтыковский, 9.

«Уральский Техник». Ежемес. журн. Отв. ред. Э. А. Светлосанов. — Свердловск. 10 руб. в год. Ред. и Конт.: Дом Союзов, Уралпрофсовет.

«Хочу Все Знать». Ежемес. науч.-попул. журн. «Рабочей Газеты». Ред. С. И. Короткий и Н. И. Смирнов. — М., изд. «Рабочей Газеты». 50 к. в мес. Ред.: Охотный ряд, 7.

«Человек и Природа». Попул. естеств.-научн. журн. Ред. коллегия. — Ежемес. — Л., Госуд. Изд-во. 8 руб. в год. Конт.: пр. 25 Октября, 28. Торговый Сектор Ленгиза.

«Шахматный Листок». Двухнед. журн. Орган Всесоюзн. Шахматн. Секции Высш. Сов. Физ. Культуры. Ред. А. Ф. Ильин-Женевский. — Ленинград. 6 руб. в год; при коллект. подп. 5 руб. Конт.: Жуковская ул., кв. 16, С. О. Вайнштейну.

«Шахматы и Шашки в Раб. Клубе («64»). Популярн. шахматно-шашечн. журн. Двухнед. орган Шахбюро при К.О. ВЦСПС и Шахсекции ЗСФК. Ред. Н. В. Крыленко.— Москва, Изд-во ВЦСПС. 5 руб. в год. Ред. и Конт.: Солянка, 12, Дворец Труда. Крестовый под'езд.

«Der Adventbote». Monatsschrift der All-Räte Bundes-Union der Siebenten Tag-Adventisten. Red. H. J. Lobsak. — M. Ред.: Конюшковская, 29.

УССР.

ГАЗЕТЫ.

БАХМУТ. «Кочегарка». Изд. Губкома, Губисп., Союза Горн. Ежедн. Ред.: ул. Артема, 16.

БЕЛАЯ ЦЕРКОВЬ. «Плуг и Молот». Орган Окркома, Окрисп. 3 раза в нед. Ред.: Клубная ул.

БЕРДЯНСК. «Рабоче-Селянское Слово». Орган Окркома, Окрисп., Окрпроф. 3 раза в нед. Ред.: Красная, 1.

«Раб.-Крест. Газета». Орган Губкома, Губисп., Губпроф. Ежедн. Ред.: зд. Губкома.

«Звезда». Орган Губкома, Губисп., Губпроф. Ежедн. Ред.: пр. К. Маркса, 106.

ЕЛИСАВЕТГРАД. «Червоний Шлях». На укр. яз. Орган Окрисп., Окркома. Ежедн. Ред.: ул. Тимирязева, д. б. Токмакова.

ЖИТОМИР. «Волынский Пролетарий». Орган Губкома, Губисп., Губпроф. Ежедн. Ред.: ул. Горсовета, 19.

ЗАПОРОЖЬЕ. «Красное Запорожье». Орган Окркома, Окрисп. Ежедн. Ред.: Тургеневская, 17.

КИЕВ. «Більшовик». На украинск. яз. Орган Губкома, Губисп. Ежедн. Ред.: ул. Ленина, 8.

«Красная Армия». Изд.: Полит. Упр. Укр. Воен. Окр. Ежедн. Ред.: ул. Воровского, 25.

«Пролетарская Правда». Орган Губкома, Губпроф., Губисп. Ежедн. Ред.: ул. Ленина, 19.

КРИВОЙ РОГ. «Рудничный Рабочий». Изд. Окрпарткома.

КРЕМЕНЧУГ. «Наш Путь». Орган Окркома, Окрисп., Окрпроф. Ежедн. Ред.: ул. К. Либкнехта.

ЛУБНЫ. «Червона Лубенщина». На укр. яз. Орган Окркома, Окрисп. 3 раза в нед. Ред.: ул. Луначарского.

ЛУГАНСК. «Луганская Правда». Орган Окркома, Окрисп. Ежедн. Ред.: Почтовая ул.

МЕЛИТОПОЛЬ. «Думка». На украинск. яз. Орган Окркома, Окрисп., Окрпроф. Ежедн. Ред.: зд. Окрисполкома.

НИКОЛАЕВ. «Красный Николаев». Орган Окркома, Окрисп., Окрпроф. Ежедн. Ред.: Советская, 8/10.

ОДЕССА. «Известия». Орган Губкома, Губисп., Губпроф. Ежедн. Ред.: Пушкинская, 32.

ПАВЛОГРАД. «Змичка». На украинск. яз. Орган Окркома, Окрисп., Окрпроф. Еженед. Ред.: ул. Либкнехта, зд. Исполкома.

«Кооперативный Листок». Изд.: Райсоюз Потреб. О-в.

ПОЛТАВА. «Бюллетень Губвідділу Наросвіти». На украинск. яз. Изд. Губоно.

«Голос Труда». Орган Губисп. Ежедн. Ред.: Октябрьская ул., 28.

ПРИЛУКИ. «Правда Прилукщины». На украинск. яз. Орган Окркома, Окрисп., Окрпроф. 2 раза в нед. Ред.: ул. К. Либкнехта.

РОМНЫ. «Влада Праці». На украинск. яз. Орган Окркома, Окрисп., Окрпроф. 3 раза в нед. Ред.: уг. ул. Ленина и Шевченко.

СТАЛИН. «Диктатура Труда». Орган Окркома, Окрисп., Окрпроф. Ежедн. Ред.: 1-я линия, 61.

СУМЫ. «Плуг и Молот». Орган Окркома, Окрисп., Окрпрофбюро. Ежедн. Ред.: зд. Исполкома.

ТАГАНРОГ. «Красное Знамя». Орган Окркома, Окрисп., Окрпроф. Ежедн. Ред.: ул. Троцкого, 18.

УМАНЬ. «Робитниче-Селянська Правда». На украинск. яз. Орган Окркома, Окрисп. 3 раза в нед. Ред.: ул. Энгельса, 1.

ХАРЬКОВ. «Вісті ВУЦ ВК». На украинск. яз. Орган ВУЦ ВК. Ежедн. Ред.: ул. К. Либкнехта, 11.

«Геть неписьменность». На украинск. яз. Изд. Всеукрграмчека. 2 раза в нед. Ред.: ул. Артема, 29, комн. 6.

«Коммунист». Орган ЦК КПУ и Губкома. Ежедн. Ред.: Пушкинская, 33.

«Молодая Гвардия». Орган Губкома КСМУ. Ежедн. Ред.: Пушкинская, 14.

«Моряк». Изд.: Черноморский Райкомвод. 3 раза в нед. Ред.: ул. Лассаля, 2.

«Пролетарий». Орган Губкома. Ежедн. Ред.: Пушкинская, 33.

«Селянська Правда». На украинск. яз. Орган ЦК КПУ и ЦК МС. 3 раза в нед. Ред.: ул. К. Либкнехта, 11.

«Украинский Экономист». Изд.: Экосо УССР. Ежедн.

«Харьковский Пролетарий». Изд.: Изд-во «Пролетарий». Ежедн. Ред.: зд. Губисполкома, комн. 68.

ХЕРСОН. «Херсонский Коммунар». Орган Окрисп., Окркома, Окрпроф. Ежедн. Ред.: ул. 1 Мая.

ЧЕРКАССЫ. «Шлях Революции». На укр. яз. Орган Окркома, Окрисп. 3 раза в нед. Ред.: ул. Свердлова, Окрсельбудинок.

ЧЕРНИГОВ. «Грядущая Смена». Орган Губкома КСМУ.

«Красное Знамя». Орган Губкома, Губисп., Губпроф. Ежедн. Ред.: Дом Печати.

«Молодой Незаможник». Орган Губкома КСМУ.

ШАХТЫ. «Красный Шахтер». Орган Окркома, Окрисп., Окрпроф. 3 раза в нед. Ред.: ул. III Интернационала, 88.

ЖУРНАЛЫ.

«Донецкий Пахарь». Еженед. Ред.: ул. Артема, 16.

«Забой». Ежемес. Ред.: ул. Артема, 16.

«За Неделю». Еженед. Ред.: ул. Артема, 16.

«Просвещение Донбасса». На русск. и укр. яз. Ежемес. Ред.: Губисполком.

«Спутник Партийного Работника Донбасса». Орган Губкома. 2 раза в мес. Ред.: Харьковская, 3.

ВИННИЦА. «Наша Кузница». Орган Губкома. Ежемес. Ред.: зд. Губкома.

ЕКАТЕРИНОСЛАВ. «Еженед. Офиц. Бюллетень Екатеринославского Губисполкома». Орган Губисполкома. Еженед. Ред.: зд. Губисполкома.

«Звезда». Орган Губкома. Ежемес. Ред.: пр. Карла Маркса.

«Молодая Кузница». Ред.: газета «Грядущая Смена».

«Рабочий». Орган Губсовпрофа. 2 раза в мес. Ред.: просп. К. Маркса, 72.

«Тюрьма, Каторга и Ссылка». Орган О-ва б. политкаторжан и ссыльных. Ред.: Мостовая, 4.

ЖИТОМИР. **«Смена»**. Орган Губкома КСМУ. Еженед.

КИЕВ. **«Авиация и Воздухоплавание»**. Ежемес. Ред.: ул. Ленина, 17, комн. 117 и Политехнический Институт.

«Безвірник». На украинск. яз. Орган Агитпропа Губкома. Ежемес. Ред.: ул. Воровского, 22.

«Глобус». На украинск. яз. 2 раза в мес. Ред.: ул. Ленина, 19.

«Местное Хозяйство». Орган Экосо Губисполкома. Ежемес. Ред.: зд. Губисполкома.

«Нова Громада». На украинск. яз. 2 раза в мес. Ред.: ул. Ленина, 17.

«Профессиональная Жизнь». Орган Губпрофсовета. Еженед. Ред.: ул. Короленко, 33.

КОРОСТЕНЬ. **«Бюллетень Коростенського Виковничого Комітету»**. На украинск. яз. Ежемес. Ред.: Окрисп.

КРЕМЕНЧУГ. **«Культура»**. 2 раза в мес. Изд. газеты «Наш Путь».

НИКОЛАЕВ. **«Бурав»**. 2 раза в мес. Ред.: Советская, 8/10.

ОДЕССА. **«Коммунист»**. Орган Губкома. Ежемес. Ред.: ул. К. Маркса.

«Молот и Плуг». На немецком. яз. Орган Немсекции Губкома. Еженед. Ред.: пл. Коммуны, 1.

«Наука и Техника». Орган Отд. Вс. Ассоциации Инженеров. Ежемес. Ред.: ул. Р. Люксембург, 20.

«Наша Школа». На русск. и украинск. яз. Орган Губоно. Ежемес. Ред.: ул. Баранова, 10.

«Профессиональная Жизнь». Орган Губпрофсовета. 2 раза в мес. Ред.: ул. Лассаля, 12.

ПОЛТАВА. **«Известия Губкома»**. Орган Губкома. Ежемес. Ред.: Октябрьская, 18.

«Новімі Стежками». На украинск. яз. Орган Губнаробр. Ежемес. Ред.: Губоно.

ХАРЬКОВ. **«Армия и Революция»**. Ежемес. Ред.: Политуправление, пл. Руднева.

«Библиотека Воспоминаний Красного Инвалида». Орган Всеукркомпома. 2 раза в мес. Ред.: пл. Тевелева, 5.

«Бюллетень Наркомзема УССР». Ежемес. Ред.: ул. К. Либкнехта, 52.

«Бюллетень Наркомюста». На русск. и украинск. яз. Орган Наркомюста. Еженед. Ред.: Садово-Куликовская, 9/2.

«Бюллетень Укрглавпрофобра». Орган Главпрофобра УССР. 6 раз в год. Ред.: ул. Артема, 29.

«Вестник Профдвижения Украины». Орган Укрбюро ВЦСПС. 2 раза в мес. Ред.: Дворец Труда, комн. 74.

«Вестник Советской Юстиции». Ред.: Садово-Куликовская, 9/2.

«Вестник Физической Культуры». Ежемес. Ред.: пл. Тевелева, зд. ВУЦИК'а.

«Вістник Сільско-Господарской Науки». На украинск. яз. Ежемес. Ред.: ул. К. Либкнехта, 82.

«Воздушный Флот». Ежемес. Ред.: Чернышевская, 66.

«Врачебное Дело». 2 раза в мес. Ред.: Пушкинская, 14.

«Знамя Коммунизма». Орган ЦК КП(б.)У. Ежемес. Ред.: ул. К. Либкнехта, 44.

«Знание». Еженед. Ред.: Дворец Труда, комн 126.

«Коммунарка Украины». На русск.-укр. яз. Орган Женотдела ЦК КПУ. Ежемес. Ред.: ул. К. Либкнехта, 44.

«Кооперативный Бюллетень Вукоспилки». Орган Вукоспилки. Еженед. Ред.: пл. Тевелева, 19.

«Красная Оса». Еженед. Ред.: пл. Тевелева, 5.

«Летопись Революции». Орган Истпарга. Ред.: ул. Свободной Академии, 4.

«Октябрьские Всходы». 2 раза в мес. Ред.: пл. Тевелева, 4.

«Партработник». Орган Политуправления. Ежемес.

«Пламя». 2 раза в мес. Ред.: Пушкинская, 33.

«Промышленность Украины». Орган ВСНХ УССР. 2 рааз в мес. Ред.: ул. К. Либкнехта, 18/20.

«Профилакт. Медицина». Орган Наркомздрава УССР. Ежемес. Ред.: Технологическая, 3.

«Работа». На русск. и укр. яз. Ежемес. Ред.: Мироновская, 21-б.

«Радянська Освіта». На укр. яз. Ред.: Губоно.

«Сільско-Господарский Пролетарій». На укр. яз. Орган Всеработземлеса. Ежемес. Ред.: пл. Р. Люксембург, 81.

«Собрание Узакон. и Распор. Рабоче-крест. Прав. Укр.». На русск. и укр. яз. Ред.: Садово-Куликовская, 9/2.

«Студент Революции». На русск. и укр. яз. Орган Центр. Бюро Пролетстуда Укр. Ежемес. Ред.: ул. К. Либкнехта, 23.

«Финансовый Бюллетень». Орган Наркомфина и Госстраха. Еженед. Ред.: ул. К. Либкнехта, 1.

«Хозяйство Донбасса». 2 раза в мес. Ред.: Дворец Труда, комн. 126.

«Червоний Шлях». На укр. яз. Ежемес.

«Червоні Квіти». На укр. яз. 2 раза в мес. Ред.: пл. Тевелева, 4.

«Шлях до Коммунізму». На русск. и укр. яз. Орган Главполитпросвета Украины. Ежемес. Ред.: ул. Артема, 29.

«Шлях Освіти». На русск. и укр. яз. Ежемес. Ред.: ул. Артема, 31.

ЧЕРНИГОВ. **«Бюллетень Губисполкома»**. Ред.: зд. Губисполкома.

«Известия Губкома КП(б)У». Орган Губкома. Ред.: зд. Губкома.

«Путь к Коммунизму». Орган Агитпропа Губкома. Ежемес. Ред.: зд. Губкома.

«Селянське Життя». На укр. яз. Орган Губкома. Еженед. Ред.: Шевченковская, Дом Печати.

БССР.

ГАЗЕТЫ.

МИНСК. **«Белорусская Весна»**. На белорусском яз. Орган ЦК КПБ. 2 раза в нед. Ред.: Советская, 63.

«Бюллетень Минской Товарной Биржи». 2 раза в нед.

«Дер Векер» (Будильник). На еврейск. яз. Орган ЦК КПБ. Ежедн. Ред.: Советская, 63.

«Звезда». Орган ЦК КПБ. Ежедн. Ред.: Советская, 63.

«Магады Араты». Изд. Белтрестпечать. Еженед. Ред.: Комсомольская, 25.

«Млот». На польском яз. Орган Польбюро ЦК КПБ. Ежедн. Ред.: Советская, 63.

«Совецкая Белорусь». На белорусск. яз. Изд. ЦИК Бел. Ежедн. Ред.: Советская, 63.

«Юный Пахарь». Орган ЦК КСМБ. Еженед. Ред.: Комсомольская, 25.

«Юный Строитель». Изд. ЦК ВКП. Ред.: Советская, 63 (приложение к газ. «Звезда»).

МОГИЛЕВ. **«Соха и Молот»**. Орган Укома, Уисп., Упроф. Ежедн.

ЖУРНАЛЫ.

МИНСК. **«Белорусский Кооператор»**. Орган Центробелсоюза. 2 раза в мес. Ред.: Советская, 43

«Красная Смена». Орган ЦК КСМ Бел. Еженед. Ред.: Комсомольская, 25.

«Молодняк». Орган ЦК КСМ Бел. Ежемес. Ред.: Советская, 63.

«Народное Хозяйство БССР». Орган Экосо при Совнаркоме БССР. Ежемес. Ред.: пл. Свободы, 17.

«Юнгер Арбейтер». На еврейск. яз. Орган ЦК КСМ Бел. 2 раза в мес. Ред.: Комсомольская, 25.

ЗСФСР.

ГАЗЕТЫ.

БАКУ. **«Бакинский Рабочий»**. Орган Губкома, ЦИК, Баксовета. Ежедн. Ред.: ул. Троцкого, 1.

«Коммунист». На армянск. яз. Орган ЦК и Губкома. Ежедн. Ред.: ул. Малыгина, 17.

«Коммунист». На тюркск. яз. Орган АзЦИК, АзОК и Совнаркома АССР. Ежедн. Ред.: ул. Зиновьева, 14.

«Кяндги» (Крестьянская Газета). На тюркск. яз. Орган Агитпропа ЦК АКП. 3 раза в нед.

«Труд». Орган Азерб. Совпроф. Ежедн. Ред.: Коммунистическая, 51.

ТИФЛИС. **«Епи-Фикир»** (Новая Мысль). На тюркск. яз. Ежедн. Ред.: пр. Руставели, 8.

«Заря Востока». Орган Зак. ЦИК и Заккрайкома КП Грузии. Ежедн. Ред.: пр. Руставели, 8.

«Коммунист». На грузинск. яз. Орган ЦК КП Грузии и ЦИК Грузии. Ежедн. Ред.: пр. Руставели, 24.

ЖУРНАЛЫ.

БАКУ. **«Известия Центрального Бакинского К-та АКП»**. Ежемес. Ред.: ул. Троцкого.

«Коммунистический Путь». Орган ЦК и Бакинского Губкома. Ред.: ул. Троцкого.

«Профсоюз». Орган Совпрофа. Ежемес. Ред.: Дворец Труда.

«Рабочие Досуги». Ежемес. Ред.: Коммунистическая, 51.

ТИФЛИС. **«Известия Заккрайкома РКП»**. Орган Заккрайкома РКП. 2 раза в мес. Ред.: Ртищевская, 4.

«Известия ЦК КП Грузии». На русск. и груз. яз. Орган ЦК КП Грузии. Ежемес. Ред.: просп. Руставели, 22.

«Закавказский Транспорт». Орган Правления и Упр. ж. д. ЗСФСР. 2 раза в мес. Ред.: Елизаветинская, 176.

«Кармир-Цилер». На армянск. яз. Ежемес. Ред.: Лорис-Меликовская, 5, Наркомпрос.

«Экономический Вестник Закавказья». Орган Высш. Экон. Сов. ЗСФСР. Ред.: ул. Троцкого, 8.

«Верелк». На армянск. яз. Орган ЦК АКП. Ежемес. Ред.: ул. Рубени, 2.

«Нор Акос». На армянск. яз. Орган ЦК КПА. Еженед. Ред.: ул. Рубени, 2

«Норк». На армянск. яз. Ред.: ул. Шаумяна, пом. Гостеатра.

V. Народное Здравоохранение.

А. Научные институты.

РСФСР.

Гос. Научный Институт Здравоохранения.— г. Москва, Погодинск. ул., 10. Дир. проф. Л. А. Тарасевич. В состав Ин-та входит:

а) **Тропический Ин-т Протозойных Заболеваний и Хомотерапии.** Дир. Е. И. Марциновский. При Ин-те этномологическое отделение — Б. Тульск. ул., 77.

б) **Санитарно-Гигиенический Ин-т.** Дир. проф. Н. Н. Диатропов. При Ин-те показательная станция по очистке воды.

в) **Микробиологический Ин-т.** Дир. проф. В. А. Барыкин.

г) **Ин-т Биологической Химии** — Воронцово Поле, 8. Дир. проф. А. Н. Бах.

д) **Ин-т Контроля Сывороток и Вакцин** — Сивцев-Вражек, 41. Дир. проф. Л. А. Тарасевич.

е) **Туберкулезный Ин-т**—Ульяновск. ул. и Высокие Горы. Дир. проф. В. А. Воробьев.

ж) **Ин-т Экспериментальной Биологии** — Воронцово Поле, 6. Дир. проф. Н. К. Кольцов.

з) **Ин-т Физиологии Питания** — Сивцев-Вражек, 41. Дир. проф. М. Н. Шатерников.

Гос. Ин-т для усовершенствовакия врачей.— г. Ленинград, Кирочная, 41. Дир. проф. С. А. Бруштейн.

Гос. Ин-т для усовершенствования врачей им. Ленина — г. Казань, Ново-Горшечная ул., 31. Дир. проф. Р. А. Лурия.

Гос. Ин-т Зубоврачевания — з. Москва, Долгоруковская, 18. Дир. А. И. Евдокимов.

Гос. Клинический Акушерско-Гинекологический Ин-т — г. Ленинград, В. О., линия проф. Менделеева (б. Университетская), 3.

Гос. Научный Ин-т по Охране Труда — г. Москва, Девичье поле, Погодинская, 10. Пред. Каплун, С. И.

Гос. Невро-Психиатрический Диспансер — г. Москва, Кудринск. ул., 1. Зав. Л. И. Розенштейн.

Гос. Рентгенологический и Радиологический Ин-т — г. Ленинград, ул. Рентгена, 6. Дир. проф. М. И. Наменов.

Гос. Ин-т Социальной Гигиены — г. Москва, Кудринск. ул., 1. Дир. проф. А. В. Молаков.

Гос. Травматологический Ин-т — г. Ленинград, парк им. Ленина, 6. Дир. проф. А. Л. Поленов.

Гос. Физио-Терапевтический Ин-т — г. Ленинград, 5-я Советск. ул., 4. Дир. проф. С. А. Бруштейн.

Гос. Ин-т Физиатрии и Ортопедии — г. Москва, Петровка, 25. Дир. проф. С. Б. Вермель.

Гос. Экспериментальный Ин-т — г. Ленинград, Лопухинск. ул., 12. Дир. проф. А. А. Владимиров.

Диагностический Ин-т Судебной Неврологии и Психиатрии им. т. Ленина — г. Ленинград, Песочная, 9.

Ик-т Биологической Физики — г. Москва, Миусск. пл., зд. Физического Ин-та. Дир. проф. П. П. Лазарев.

Ин-т Кожного Туберкулеза «Люпозорий» — г. Москва, Цветной вульв., 1-й Колобовский п., 19. Гл. вр. М. М. Бременер.

Ин-т по Изучению Профессиональных Болезней им. В. А. Обуха — г. Москва, Воронцово поле, 14. Дир. Коноплянкин.

Ин-т по Изучению Профессиональных Заболеваний — г. Ленинград, 2-я Советская ул. (б. Рождественская), 4.

Ин-т Органо-Терапевтических Препаратов.— Москва, Арбат, 36/2. Дир. проф. **Шервинский. При Ин-те ферма** — с. Всехсвятское. Зав. Я. А. Тоболкин.

Ин-т Судебно-Психиатрической Экспертизы им. проф. Сербского — г. Москва, Крапоткинский п., 23. Дир. Довбня, Е. Н.

И-нт Экспериментальной Эндокринологии — г. Москва, Воронцово поле, Б. Николо-Воробьинский п., 14. Дир. Шервинский, В. Д.

Клинический Научно-Исследовательский Ин т Функциональной Диагностики и Экспериментальной Терапии — г. Москва, Страстной бул., 15. Пред. Зеленин, В. Ф.

Научный Химико-Фармацевтический Ин-т при НТО ВСНХ — г. Москва, Никольская, 15. Пред. Чичибабин, А. Е.

Московский Санитарный Ин-т (МСИ) — г. Москва, Пятницкая, 1/2. Дир. Воскресенский, П. И.

Патолого-Рефлексологический Ин-т — г. Ленинград, Медицинский гор. (б. Царский), Казачья ул., 3.

Первый Советский Туберкулезный Ин-т Мосздравотдела — г. Москва, Н. Божедомка, 4. Дир. А. И. Лапшин.

Психотерапевтический Ин-т — г. Ленинград, ул. Писарева (б. Алексеевская), 5.

Рентгеновский Ин-т—г. Москва, Солянка, 7. Дир. проф. П. П. Лазарев.

ЗСФСР.

Физико-Терапевтический И-нт им. Миха Цхакая — г. Тифлис, ул. Ленина, 49. Дир. проф. Гамбарашвили, Г. Г.

Институт Профессиональных Заболеваний им. Камо. — г. Тифлис, ул. Кооперации, 15. Зав. Давиташвили, М.

Республиканский Клинический Ин-т имени Ленина — г. Эривань, ул. Абовьяна, 128. Дир. д-р Камсаракан, С. И.

УЗБ. ССР.

Ин-т Физических Методов Лечения — г. Ташкент.

БССР.

Институт Социальной Гигиены — г. Минск.

Б. Учреждения по охране материнства и младенчества.

РСФСР.

Гос. Научный Ин-т Охраны Материнства и Младенчества — г. Москва, Солянка, 12. Дир. проф. Сперанский.

Акушерско-Гинекологический Ин-т — г. Ленинград, ул. Менделеева, 3. Дир. проф. Преображенский.

Показательный Дом Матери и Ребенка — г. Москва, Остоженка, 36. Зав. д-р Четвериков.

Показательная Консультация — г. Москва, Рождеств. бул., 16. Зав. д-р Колтыпин.

Показательные ясли—г. Москва, Солянка, 12. Зав. Н. С. Назарова.

Консультации для грудных детей и дома Матери и Ребенка.

В городах: Архангельске, Астрахани, Барнауле, Брянске, Великом Устюге, Владимире, Вологде, Воронеже, Вятке, Гомеле, Иваново-Вознесенске, Ижевске (Вотск. авт. обл.), Иркутске, Калуге, Костроме, Краснодаре, Красноярске, Краснококшайске (Марийск. авт. обл.), Курске, Ленинграде, Мурманске, Нижнем-Новгороде, Новгороде, Ново-Николаевске, Омске, Орле, Пензе, Пскове, Пятигорске, Ростове-на-Дону, Рязани, Самаре, Саратове, Свердловске, Смоленске, Ставрополе, Сталинграде, Тамбове, Твери, Томске, Туле, Ульяновске, Усть-Сысольске (Зырянск. авт. обл.), Хабаровске, Череповце. Ярославле.

ЗСФСР.

Центральная Показательная Консультация— г. Эривань, ул. Намяндяна, 69. Зав. д-р Е. Аллавердян.

Центральный Показательный Ин-т «Капля Молока» — г. Эривань, ул. Абовьяна, 84. Дир. д-р Погосян.

Показательный Дом Ребенка № 1 — гор. Тифлис, Коргановская ул., 7.

Дом Ребенка № 2 — г. Тифлис, Ленинградская ул., 1.

Туркм. ССР.

Дом Матери и Ребенка — г. Полторацк. Зав. д-р Власов.

Показательная детская консультация — г. Полторацк.

Детская консультация — г. Полторацк. Зав. д-р Павлов.

Узб. ССР.

Показательная консультация — г. Ташкент.
Показательный Дом Ребенка — г. Ташкент.
Ясли им. Колонтай — г. Ташкент.

БССР.

Дома для грудных детей, дома ребенка, консультации и ясли в городах: Бобруйске, Борисове, Витебске, Калининске, Минске, Могилеве, Мозыре, Орше, Полоцке, Слуцке.

В. Учреждения по охране здоровья детей и подростков.

РСФСР.

Центральные учреждения

Гос. Ин-т Физической Культуры—г. Москва, Гороховская, 20. Зав. Зикмундт.

Детская Показательная Профилактическая Амбулатория - Диспансер НКЗдрава — г. Москва, ул. Крапоткина, 7. Зав. С. С. Кацнельсон.

Показательный Детский Диспансер НКЗдрава — г. Москва, Б. Ордынка, 70. Зав. д-р В. Н. Иванов.

Лесная школа-санаторий НКЗдрава—г. Москва, Сокольники, 6, Лучевой просек, дача № 60. Зав. Ф. Л. Халевская.

Детская Психоневрологическая и Педологическая школа-санаторий — г. Москва, Кудринск. ул., 1. Зав. М. С. Гуревич.

Гос. Ин-т Физического Образования—г. Ленинград, просп. Маклина, 32. Ректор проф. Л. Н. Федоров.

Местные учреждения.

Брянск.

Детская профилактическая амбулатория-диспансер.

Владимир.

Детская профилактическая амбулатория-диспансер — Летне-Перевозинск. ул., 11, и Студеная гора, 10.

Лесная школа-санаторий им. Бонч-Бруевича — близ дер. Ладоги.

Лечебно-Воспитательная колония—Студеная гора, 5, 9, 11 и 13.

Вологда.

Центральная детская амбулатория-диспансер — Советск. просп., 5.

Вологодская губ.

Лесная школа-санаторий — имение «Отрадное», Благовещенск. вол., Вологод. у.

Воронеж.

Центральная детская амбулатория.

Иваново-Вознесенск.

Детская профилактическая амбулатория-диспансер.

Лесная школа-санаторий — берег Харинки, 4 вер. от города.

Калуга.

Детская профилактическая амбулатория.

Лесная школа-санаторий.

Кострома.

Центральная детская амбулатория-диспансер.

Детский санаторий-лесная школа.

Курск. губ.

Лечебно-воспитательная колония при Сапоговской психиатрической колонии—с. Сапогово, Курск. у.

Ленинград.

Пункты Охраны Здоровья Детей: № 1 — ул. Чайковского, 73; № 2 — Фонтанка, 36; № 3 — прос. 25 Октября; № 4 — профилакт. амб. — ул. Красных Зорь, 5; № 5 — пр. Пролетарской Победы; № 6 — Обводный канал, 145; № 7 — пр. К. Маркса, 4.

Ленинградск. губ.

Лесная школа-санаторий им. Бонч-Бруевича — Детское Село.

Нижний-Новгород.

Детская профилактическая амбулатория-диспансер.

Ройкинская лесная школа-санаторий.

Ляховская лечебно-воспитательная колония-школа лечебница.

Ново-Николаевск.

Лесная школа-санаторий.

Орел.

Лесная школа-санаторий—Георгиевск. ул., 38.

Лечебно - воспитательная колония — губ. Психиатрическая больница № 2.

Оренбург.

Лечебно-воспитательная колония (психоневрологическая школа-санаторий).

Ростов-на-Дону.

Сев.-Кавказская Краевая детская профилактическая амбулатория-диспансер.

Рязань.

Лечебно-воспитательная колония при Геленджинской психиатрической колонии.

Самара.

Детская профилактическая амбулатория-диспансер.

Саратов.

Лечебно-воспитательная колония.

Свердловск.

Уральская Областная детская профилактическая амбулатория-диспансер.

Сталинград.

Центральная детская амбулатория - диспансер.

Тамбов.

Лесная школа-санаторий.

Тверь.

Лечебно-воспитательная колония при Бурашевской психиатрической колонии.

Томск.

Лечебно-воспитательная колония (детская психоневрологическая школа-санаторий).

Тула.

Детская профилактическая амбулатория-диспансер.

Ярославль.

Центральная детская профилактическая амбулатория-диспансер—Октябрьск. ул., 54.

Лесная школа-санаторий с отделением для костно-туберкулезных—Пошехонск. ул., 4.

УССР.

Санитарно-Педагогический Ин-т — г. Киев.

Детский Ортопедический Ин-т — г. Киев.

БССР.

Центральный Детский Диспансер—г. Минск.

Фавозно-детская лечебница — г. Минск.

Школьная детская амбулатория—г. Витебск.

Фавозно-трахомная лечебница — г. Витебск.

Детская амбулатория — г. Могилев.

Фавозно-трахомный дом — г. Могилев.

Детская амбулатория — г. Полоцк.

ЗСФСР.

Республиканская детская больница—г. Эривань, ул. Абовьяна, 84. Зав. Г. С. Тер-Саанян.

Узб. ССР.

Школьная проф. **амбулатория** — г. Ташкент.

Г. Учреждения по борьбе с эпидемиями.

Бактериологические, микробиологические и оспопрививательные Институты.

РСФСР.

На госбюджете.

Центральный Гос. Оспопрививательный Ин-т— ст. Перхушково, М.-Б.-Б. ж. д., имение «Власьиха». Зав. М. А. Морозов.

Центральный Бактериологический Ин-т — г. Москва, Фуркасовск. пер., 3. Зав. Левин, Я. В.

Воронеж. Санитарно - Бактериологический Ин-т. Зав. проф. Гишунер.

Иркутск. Областной Бактериологический Ин-т.

Ростов-на-Дону. Краевой Гос. Микробиологический Ин-т.

Саратов. Краевой Гос. Ин-т Микробиологии и Эпидемиологии — Казарменная, 18.

В ведении Ин-та находятся чумные станции в Астрахани, Урде, Уральске, Сталинграде, Александровом Гае, Заветном и Калмыкове.

Севастополь. Бактериологический Ин-т. Зав. проф. Кулеша.

Смоленск. Бактериологический Ин-т. Зав. д-р Изаболинский.

Тамбов. Бактериологический Ин-т. Зав. Чарноцкий.

Томск. Бактериологический Ин-т. Зав. проф. Бутягин.

На местном бюджете.

Архангельск. Северный Полярный Химико-Бактериологический Ин-т им. Тимирязева. Зав. д-р Колпаков.

Владикавказ. Химико - Бактериологический Ин-т им. Семашко. Зав. д-р Семиков.

Вятка. Бактериологический Ин-т.

Иваново - Вознесенск. Бактериологический Ин-т Зав. д-р Берестнев.

Кострома. Санитарно - Бактериологический Ин-т им. Семашко. Зав. д-р Куни.

Краснодар. Бактериологический Ин-т. Зав. проф. Савченко.

Красноярск. Бактериологический Ин-т. Зав. ветер. врач Абакумов.

Курск. Бактериологический Ин-т. Зав. д-р Дьяковский.

Ленинград. Бактериологический Ин-т имени Пастера. Зав. д-р Маслаковец.

Ленинград. Оспопрививательный Ин-т имени Дженера. Зав. проф. Гамалей.

Москва. Ин-т инфекционных болезней имени Мечникова. Зав. проф. Коршун.

Оренбург. Краевая Химико-Бактериологическая Лаборатория.

Пенза. Бактериологический Ин-т им. Мечникова. Зав. д-р Боргман.

Пермь. Бактериологический Ин-т им. Здравомыслова. Зав. проф. Здравомыслов.

Самара. Бактериологический Ин-т им. Ру. Зав. проф. Крылов.

Свердловск. Химико-Бактериологический Ин-т Зав. проф. Степанов-Григорьев.

Ставрополь. Химико - Бактериологический Ин-т. Зав. д-р Головков.

Тула. Бактериологический Ин-т. Зав. Коников.

Уфа. Бактериологический Ин-т. Зав. проф. Кржановский.

УССР.

Харьков. Бактериологический Ин-т.
Киев. Бактериологический Ин-т.
Одесса. Бактериологический Ин-т (с чумным отделением).
Екатеринослав. Бактериологический Ин-т.

ЗСФСР.

Бактериологический Ин-т—г. Тифлис, Сергиевская ул., 4. Дир. Г. Г. Элнава.
При нем: оспенный телятник — Татьянинская ул., 10. Зав. Кейгелухис, И. С.
Пастеровский Ин-т — г. Тифлис, Тезническая ул., 4. Зав. Гургенадзе.

ПАСТЕРОВСКИЕ СТАНЦИИ.

РСФСР.

Производство предохранительных прививок против бешенства.

В городах: Астрахани, Барнауле, Благовещенске, Владивостоке, Владикавказе, Воронеже, Гомеле, Иркутске, Казани, Краснодаре, Красноярске, Курске, Ленинграде, Москве, Н.-Новгороде, Ново-Николаевске, Омске, Орле, Оренбурге, Пензе, Перми, Пятигорске, Ростове-на-Дону, Самаре, Саратове, Севастополе, Симферополе, Смоленске, Ставрополе, Тамбове, Томске, Туле, Уфе, Хабаровске, Чите.

Санитарно-бактериологические лаборатории.

Производство санитарно-химических и бактериологических анализов.

В городах: Астрахани, Брянске, Великом Устюге, Верхнеудинске (Бурят-Монгольск. АССР), Владимире, Вологде, Гомеле, Ижевске (Вотск. авт. обл.), Казани, Калуге, Краснококшайске (Марийск. авт. обл.), Красноярске, Курске, Ленинграде, Махач-Кале (Дагест. АССР), Москве, Мурманске, Н.-Новгороде, Новгороде, Ново-Николаевске, Орле, Омске, Оренбурге, Петрозаводске (Карел. АССР), Пскове, Покровске (Нем. Поволжья АССР), Рязани, Самаре, Саратове, Свердловске, Симферополе, Твери, Ульяновске, Череповце, Чебоксарах (Чуваш. АССР), Ярославле.

Противомалярийные учреждения.

ТРОПИЧЕСКИЕ ИНСТИТУТЫ.

Изучение малярии и других болезней жарких стран, руководство малярийными станциями.

Ин-т Протозойных Заболеваний и Хомотерапии — г. Москва.
Протозойный Ин-т—г. Харьков (Укр. ССР).
Тропический Ин-т — г. Эривань (Арм. ССР).
Тропический Ин-т — г. Тифлис (Гурз. ССР).
Тропический Ин-т—г. Бухара (Узб. ССР).

ПРОТОЗОЙНЫЕ ОТДЕЛЕНИЯ БАКТЕРИОЛОГИЧЕСКИХ ИНСТИТУТОВ.

Изучение малярии и других протозойных заболеваний, производство анализов и обследований.

Архангельск. Бактериологический Ин-т.
Москва. Ин-т инфекционных болезней.
Ростов-на-Дону. Микробиологический Ин-т.
Саратов. Микробиологический Ин-т
Севастополь. Бактериологический Ин-т.
Ташкент (Узб. ССР). Бактериологический Ин-т.

МАЛЯРИЙНЫЕ СТАНЦИИ.

РСФСР.

В губерниях: Астраханской (г. Астрахань), Владимирской (г. Владимир), Вологодской (г. Вологда), Воронежской (г.г. Воронеж, Павловск, Острогожск), Гомельской (г. Гомель), Иваново-Вознесенской (г. Ив.-Вознесенск), Ленинградской (г. Ленинград), Московской (г. Москва — 6 станций, Балашиха, Богородск, Горки, Малаховка, Мытищи, Михнево, Пушкино, Орехово-Зуево, Кудиново, Шатурский (Электропередача), Щелково, Дильинское), Нижегородской (Н.-Новгород), Оренбургской (г. Оренбург), Пензенской (Г. Пенза), Пермской (г. Пермь), Рязанской (г. Рязань, Скопин, Раннебург), Самарской (г. Самара), Саратовской (г.г. Саратов, Балашов, Камышин, Вольск, Новоузенск), Свердловской (г. Свердловск), Сталинградской (г. Сталинград), Тамбовской (г.г. Тамбов, Липецк), Ульяновской (г.г. Ульяновск, Сызрань), Уфимской (г. Уфа), Ярославской (г. Ярославль).

Сев. Кавказ.

В Армавире, Бунаксе, Владикавказе, Галенджике, Георгиевске, Грозном, Горячих Ключах, Дербенте, Ейске, ст. Каменской, Краснодаре, Моздоке, Новочеркасске, Персияновке, Пятигорске, Ростове-на-Дону, ст. Славянской, Сочи, Ставрополе, Туапсе, стан. Федоровской, Шахте, Хасав-Юрте.

В Нальчике (Кабард.-Балкарск. авт. обл.).

В Махач-Кала (Дагест. АССР).

Сибирь.

В Барнауле, Красноярске, Ново-Николаевске, Омске и Томске.

Татарская АССР — в г. Казани.

Немцев Поволжья АССР — в г. Покровске.

Крымская АССР — в г. Ялте и Саках.

Чувашская АССР — в г. Чебоксарах.

УССР.

В Бердичеве, Большой Лопатихе, Большой Янисоли, Власьевке, Гишине, Екатеринославе, Изюме, Киеве, Константиновке, Кременчуге, Луганске, Малой Янисоли, Марьевке, Мариуполе, Николаеве, Орловке, Одессе, Петропавловском, Полтаве, Старобельске, Темрюке, Харькове, Херсоне.

ЗСФСР.

В Барде, Баше, Гандже, Сабирабоде, Худате.

АДЖАРСКАЯ АССР.

В Батуме.

АБХАЗСКАЯ АССР.

В Гаграх, Гудаутах, Очемчирах, Сухуме.
В с. Арпе, Давалц, Иджеван, Камарлю, Курдукули, Мегри, Тоуз-Кале, г. Эривани, с. Эчмиадзине.

Узб. ССР.

В г.г.: Самарканде, Ташкенте и Мирзачуле

Туркм. ССР.

В г.г.: Мерв, Ташауз.

БССР.

В Мозыре.

Противочумные лаборатории.

В г.г.: Иркутске, Ростове-на-Дону, Чите, Ташкенте (Узб. ССР).

Д. Учреждения по борьбе с венерическими болезнями.

РСФСР.

Гос. Венерологический Институт—Москва, Коммунистич. ул., 10. Зав. И. Д. Эфрон. При нем показательный венерологический диспансер. Зав. д-р Россиянский.

Венерологические диспансеры в городах: Архангельске, Астрахани, Барнауле, Брянске, Владимире, Владикавказе, Вологде, Воронеже, Гомеле, Златоусте, Иркутске, Казани, Калуге, Краснодаре, Красноярске, Костроме, Курске, Ленинграде (№ 1 — Нижегородская, 31; № 2 — Вас. Остр., 8-я лин., 41-б), Москве (№ 1 — Ульяновская ул., 3; № 2 — Чудовский пер., 11; № 3 — Мал. Ордынка, 5; Венерологическое отд. б-цы им. Короленко. Сокольники, Ермаковск. ул., 3); Нижнем Тагиле (Урал. обл.), Нижнем-Новгороде, Новороссийске, Новониколаевске, Орле, Оренбурге, Омске, Пензе, Перми, Пскове, Ростове-на-Дону, Самаре, Саратове, Свердловске, Смоленске, Сталинграде, Тамбове, Твери, Томске, Туле, Ульяновске, Череповце, Ярославле. В Баталиашинске (Карачаево-Черкесск. авт. обл.), Грозном (Чеченск. авт. обл.), Краснококшайске (Марийск. авт. обл.), Нальчике (Кабард.-Балкарск. авт. обл.), Улале (Ойратск. авт. обл.), Чебоксарах (Чуваш. АССР).

ЗСФСР.

Центральный Венерологический диспансер — г. Эривань, ул. Ленина, 70.

Туркм. ССР.

Кожно-Венерологические диспансеры в городах: Полторацке, Ленинске, Керках, Ташаузе.

Узб. ССР.

Венерологические диспансеры в городах: Ташкенте и Старой Бухаре.

БССР.

Венерологические Диспансеры — в г.г. Бобруйске, Витебске, Калининске, Минске, Могилеве, Полоцке и Орше.

Е. Центральные показательные учреждения туберкулезного подотдела НКЗдрава.

РСФСР.

Показательный туб. диспансер — Москва, Яузский бульв., д. 9. Зав. врач Д. И. Шифман.

Детский легочный санаторий — 6-я верста, Сев. ж. д. Зав. врач В. Д. Маркузон.

Детский костный санаторий — Сокольники, 5-й Лучевой просек, дача № 90. Зав. врач З. Д. Лурье.

Санаторий «Захарьино» для взрослых мужчин с туб. легких—ст. Химки, Окт. ж. д. Зав. проф. В. А. Воробьев.

Санаторий им. Семашко для взрослых женщин с туб. легких — ст. Подсолнечное, Окт. ж. д. Зав. врач А. М. Маргулиус.

Санаторий «Перловка» — ст. Перловка, Сев. ж. д. Зав. проф. К. А. Андреев.

Санаторная колония — 20-я верста, М.-Б.-Б. ж. д. Зав. Е. И. Владимирова.

Ж. Протезные мастерские.

1-й Гос. Протезный завод им. Н. А. Семашко — г. Москва, 1-й и 2-й Донской проезды. Зав. Н. В. Жандаров.

Воронежская мастерская — г. Воронеж, Мятницкая, 9. Зав. Г. Левченко.

Казанская мастерская—г. Казань, 1-я Черноозерская, 29. Зав. И. И. Ефимов.

Ленинградский Ин-т Протезирования — г. Ленинград, просп. К. Маркса, 12. Зав. Г. А. Альбрехт.

Лечебно-Протезный Ин-т — г. Москва, Хамовники, Теплый п., 16. Гл. вр. Н. Н. Приоров.

Нижегородская мастерская — г. Н.-Новгород. Зав. д-р Сибиряков.

Омский Протезный Ин-т — г. Омск, ул. К. Маркса.

Пятигорская мастерская — г. Пятигорск, Октябрьская, 1. Зав. И. П. Дьяков.

Ростовская мастерская — г. Ростов н/Д, Мал. просп. 52. Зав. Гутовский.

Самарская мастерская — г. Самара, Саратовская, 58. Зав. М. Ф. Галкин.

Саратовская мастерская — г. Саратов, Александровск. ул., уг. Увлакской.

Свердловская мастерская — г. Свердловск. Зав. К. Белоусов.

Симферопольская мастерская — г. Симферополь, Клинический городок. Зав. д-р Бом.

Томский Протезный Ин-т — г. Томск, Нечаевская, 5. Зав. Напшевич.

Тульская мастерская — г. Тула. Зав. А. И. Преображенский.

ЦЕНТРАЛЬНОЕ ПРАВЛЕНИЕ ГОСУДАРСТВЕННЫХ РЕЧНЫХ ПАРОХОДСТВ

(ЦЕНТРОРЕКА)

объединяет деятельность Госпароходств:

Волжского—с местопребыванием Правления в Нижнем-Новгороде, Северо-Западного—в Ленинграде, Северного—в Архангельске, Верхне-Днепровского—в Киеве, Нижне-Днепровского—в Херсоне, Доно-Кубанского—в Ростове-на-Дону, Западно-Сибирского—в Ново-Николаевске, Селенгинского—в Верхнеудинске, Амурского—в Благовещенске, Средне-Азиатского—в Ташкенте и Объединенной Транспортной Конторы (Ректран)—в Москве.

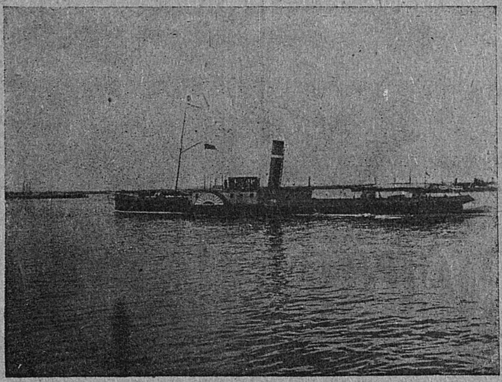

Госпароходства в районе своей деятельности поддерживают регулярные пассажирские сообщения, производят перевозку всех грузов с полной ответственностью за их сохранность и срочность доставки, выполняют перевалочные, складочные, страховые от имени Госстраха операции, выдают подтоварные ссуды, участвуют в прямых железнодорожно-водных смешанных сообщениях, принимают к выполнению все комиссионно-транспортные поручения, имеют своих агентов на всех пристанях рек, озер и каналов и городские агентства в ряде крупных городов СССР.

Объединенная Транспортная Контора связана со всеми Конторами и Агентствами Госпароходств, предоставляет особо-льготные условия перевозки для грузов, идущих на воду через ее посредство, выдает подтоварные ссуды через Госбанк по особому соглашению с ним.

Адрес Центрореки и Ректрана—Москва, Садовая Черногрязская, 3, тел. 4-92-81, 5-96-88 и 4-62-60 и коммутатор НКПС 1-87-60 до 1-87-69, добавочный 1-39 и 4-64.

Верхне-Днепровское
Государственное
Речное Пароходство

(Верхний и Средний Днепр и его притоки).

ПРАВЛЕНИЕ в г. Киеве, ул. Революции, № 36.

Служебные телефоны: №№ 23-64, 14-64, 39-88, 38-55, 3-44, 39-68, 18-22, 35-52, 20-03.

АГЕНТСТВА и КОНТОРЫ:

в Киеве, Харькове, Смоленске, Могилеве, Бобруйске, Гомеле, Чернигове, Черкассах, Кременчуге и Екатеринославе.

Пассажирские пароходы вполне благоустроенные, имеют салоны, отдельные удобные каюты, спальные места, электрическое освещение, хорошие буфеты.

Выпущены в плавание двухэтажные пароходы «**Коммунар**» и «**Крупская**».

Пароходство производит перевозку пассажиров, багажа и грузов по рекам: Днепру (от Смоленска до Екатеринослава), Березине, Сожу, Припяти и Десне, а также перевозку грузов в прямом смешанном железнодорожно-водном сообщении.

Выдает ссуды под перевозимые грузы.

Хранит грузы на собственных складах.

Совершает операции с наложением на груз платежей.

Страхует грузы в пути и на складах.

Выполняет операции по гуж-траспортированию грузов и экспедиции.

Принимает торгово-комиссионные поручения. 464

СОСТОЯЩИЕ В ВЕДЕНИИ

Управления Коммунальными Домами

Ленинградского Губоткомхоза

Лучшие гостиницы гор. Ленинграда

Гостиница „АНГЛЕТЭР“

Просп. Майорова, д. 10 (б. Вознесенский).

93 заново отремонтированных, омеблированных комнат, центральное отопление, ванны, внутренние телефоны, лифт и др. удобства.

БУФЕТ ВСЕГДА ОТКРЫТ.

Гостиница „ЭРМИТАЖ“

Просп. 25 Октября, д. 116, у Октябрьского вокзала.

71 заново отремонтированных номеров, ванны, телеф. 564-40.

БУФЕТ ВСЕГДА ОТКРЫТ.

Гостиница „ГЕРМЕС“

Просп. 25 Октября, д. 57 (б. Невский). Тел. 561-50.

85 заново отремонтированных номеров, центральное отопление, ванны, лифт, телефоны и др. удобства.

БУФЕТ ВСЕГДА ОТКРЫТ.

Во всех гостиницах говорят на всех европейских и восточных языках.

268

Каспийское Пароходство

А. Совершает перевозки пассажиров срочными рейсами на почтово-пассажирских судах с вполне оборудованными классными каютами, буфетами и со всеми удобствами для пассажиров.

На почтово-пассажирских судах установлены радио-станции. В пути следования как на судах, так и в портах Каспморя, принимаются радио-телеграммы для передачи во все портовые города Каспморя.

Б. Имеет портовые Агентства во всех портах Каспморя и пристанях р. Куры, производящие продажу пассажирских билетов, прием и сдачу багажа в местном сообщении и грузов как в местном, так и в прямом смешанном железнодорожно-водном сообщении.

В. Транспортно-Коммерческие Агентства в Баку, Сталинграде, Астрахани, Петровске, Красноводске; в Персии: в Энзели, Мешедессере и Бендер-Гязи, производящие продажу пассажирских билетов, прием к отправлению и выдачу багажа и грузов, складочное хранение на льготных условиях, выдачу ссуд под сдаваемые к перевозке или на хранение грузы, страхование багажа и грузов в пути, на стоянках и в складах, все операции, связанные с наложением на груз платежа, исполнение поручений клиентов, связанных с транспортированием грузов и т. п.

Правление находится: **г. Баку, улица Джапаридзе, № 5.**

Адрес для телеграмм: **Баку — Каспар.**

199

ВНИМАНИЮ госучреждений, торгово-промышленных предприятий, кооперативных Об'единений, сельских ЕПО, частных фирм и лиц.

Отправляя грузы или багаж по железной дороге, следует знать, что это можно сделать не только на линейной железнодорожной станции, но и на городской.

Городская станция возьмет любое количество вашего груза в указанном вами месте, доставит его в целости и исправности на линейную станцию и сдаст к отправлению.

* * *

Вам не надо беспокоиться о найме подводы, так как **городская станция имеет свои перевозочные средства (лошадей и автомобили).**

Городские станции Юго-Восточных ж. д. имеются в городах:

1) **Астрахани** — Пароходная ул., д. № 4.
2) **Балашове** — при Товарной Бирже.
3) **Борисоглебске** — при Товарной Бирже.
4) **Воронеже** — ул. Фридриха Энгельса, д. № 52.
5) **Ельце** — Архангельская ул., д. № 3.
6) **Ростове н/Д**—ул. Фридриха Энгельса, д. № 69.
7) **Сталинграде**—уг. Московск. и Октябрск. ул.
8) **Козлове**—Ильинская пл., д. бывш. Заева.
9) **Харькове**—Кооперативная ул. (б. Рыбн.), д. 1.
10) **Москве**—Никольская, Богоявленск. пер., 8/1.
11) **Острогожске**—ул. Карла Маркса, д. № 6.
12) **Старом Осколе**—Интернациональная ул.
13) **Россоши**, Ворон. губ. (близ ст. Евстратовка).
14) **Бутурлиновке**, Воронежской губ.

Отделения городских станций:

1) **Сталинграде**—при заводе „Красный Октябрь".
2) **Ростове н/Д**—(по Темерницкой ул).

Прибывший для вас товар городская станция доставит по указанному вами адресу, не утруждая вас исполнением формальностей получения груза на линейной станции.

* * *

Отправляя свой груз, **вы можете также заказать на городской станции проездной билет**, который будет приготовлен к определенному времени. **Вам не надо стоять в очереди.**

Городские станции за оказываемые ими услуги взимают минимальную комиссионную плату.

Помните, что время дорого, и пользуйтесь услугами городских станций. Поручив городской станции свой груз, вы освобождаетесь от хлопот, связанных с его отправлением или получением, и можете использовать время на другие неотложные дела.

Городские станции особенно чутко прислушиваются к потребностям низовой кооперации и предоставляют ей все удобства и возможные льготы по перевозке товаров.

752

Правление Ю.-В. жел. дор.

ТРАНСПОРТНОЕ
Потребительское О-во Ташкентской ж. д.

ПРАВЛЕНИЕ и КОНТОРА в Оренбурге, Инженерная, 29.

ОТДЕЛЕНИЯ:

в Бузулуке.
„ Актюбинске.
„ Челкаре.
„ Аральское Море.
„ Казалинске.
в Перовске (Кзыл-Орда).
„ Туркестане.
„ Аулие-Ата.
„ Ташкенте.

Обслуживает 23000 транспортников, с семьями до 80000 ч.,

имея в продаже:

Мануфактуру.
Кожобувь.
Бакалейно-колониальные товары.
Посудно-хозяйств.
Хлеб, мясо и жиры.
Галантерею и парфюмерию.

Паевой капитал . . . . 100.000 руб.

Собств. оборотный капитал . . 300.000 „

Правление.

337

ОТДЕЛ ПОДСОБНО-ХОЗЯЙСТВЕННЫХ ПРЕДПРИЯТИЙ
Правления Пермской жел. дор.

Адрес: г. Свердловск, ул. Ив. Малышева, д. № 22.
Адрес для телеграмм: **Пермтрансторг.**

Имеет предприятия:

1. Типографию им. ЕМШАНОВА—г. Свердловск, ул. Малышева, дом № 19.
2. Посудно-штамповочная—г. Свердловск, ул. Февральской Революции, д. № 219.
3. Чугунно-литейный завод им. ВАЛОВА—с. Шарташ, близ Свердловска.
4. Мастерская платья—г. Свердловск, ул. Малышева, 22.
5. Деревообделочн. зав. им. ЕМШАНОВА—ст. Пермь II.
6. Лесопильный завод **„Коммунар"** при ст. Илим.
7. Алебастровый завод—при ст. Кунгур.
8. Стеклоделательный завод **„Красная Звезда"**—ст. Сылва.
9. 3 кирпичных завода—ст. Полой, Верещагино и Н.-Таг.
10. Центральные номера **„Заря"**—г. Пермь.

Принимает заказы на:

Типолитографские (одноцветные и многокрасочные) линовальные, переплетные работы.

Железные изделия из черного и луженого железа, чугунное литье.

Кирпич, оконное стекло, аптекарскую и хозяйственную посуду.

ВЕРХНЕЕ и НИЖНЕЕ ПЛАТЬЕ.
Пиленый материал.
Тара.
Клепка.
Алебастр.

Государственные, кооперативные и частные учреждения и лица благоволят с заказами обращаться непосредственно к заведывающим предприятиями по указанным адресам.

162

РСФСР

„ГОСТОРГ“

ГЛАВНАЯ КОНТОРА

по экспорту разных товаров

Отдел по промышленному и кустарному экспорту

„Промэкспорт“

МОСКВА, Ильинка, Старо-панский пер., № 3.
Телефон № 5-33-65.

ВЫВОЗИТ

в ЗАПАДНО-ЕВРОПЕЙСКИЕ СТРАНЫ и АМЕРИКУ
ПРОМСЫРЬЕ, ПРОМЫШЛЕННЫЕ и КУСТАРНЫЕ ИЗДЕЛИЯ СССР.

Руды, минералы и горные продукты.	**Кустарные и кустарно-художеств, изделия.**	**Химфабрикаты и полуфабрикаты.**	**Разные промтовары.**
Соль.	Ковры.	Смолопродукты.	Льняные и пеньковые изделия.
Железные руды.	Крестьянское полотно и холсты.	Каменноугольный пек.	Канаты, рогожи.
Слюду.	Кружева.	Поташ.	Самовары.
Малахит и др.	Шитье разное.	Цемент.	Галоши и резиновые изделия.
Асбест.	Изделия из дерева.	Крахмал.	Мясные и рыбные консервы.
Фосфориты.	Металлические кустарные изделия и др.	Патоку.	Стекла.
Ртуть и др.			

ЭКСПОРТИРУЕТ на рынки ВОСТОКА:

МАНУФАКТУРУ, ЧАЙ, САХАР, СЕЛЬХОЗМАШИНЫ, ПОСУДУ, СТЕКЛО
и другие изделия СОЮЗНОЙ ПРОМЫШЛЕННОСТИ.

ПРИЕМ

товаров на комиссию и покупка за твердый счет
от Трестов, Синдикатов, Госорганов, Коопераций, Кустарно-Промышленных Артелей и др.

ГОСУДАРСТВЕННАЯ
Импортно-Экспортная Торговая Контора
„ГОСТОРГ“ РСФСР

ПРАВЛЕНИЕ: Москва, Варварка, д. № 28.
Телеф.: 4-07-46, 3-27-04, 2-66-09.

ГОСТОРГ ОБЪЕДИНЯЕТ СПЕЦИАЛЬНЫЕ КОНТОРЫ:

Хлебную, Пушно-Сырьевую, Льняную, Маслоэкспортную, Мясную, Кишечную, Спец-Контору по экспорту разных товаров, Техническую, Торговую, Химико-Фармацевтическую и Лесную

ГОСТОРГ имеет около 1.000 филиалов, агентов, факторий и проч. Основной капитал Госторга 60 миллионов руб. Годовой оборот свыше 300 миллионов руб. Принимает комиссионные поручения на СССР заграничных фирм. Имеет консигнационные склады заграничных фирм.

ИМЕЕТ ПРЕДСТАВИТЕЛЬСТВА ЗАГРАНИЦЕЙ.

ГОСТОРГ ЭКСПОРТИРУЕТ:

ПРОДОВОЛЬСТВИЕ: хлебно-фураж, яйца, масло, мясо, битую птицу, икру, рыбопродукты, растительные и животные жиры и проч.

СЫРЬЕ ЖИВОТНОЕ: пушнину всех видов, кожу, щетину, конский волос, рога, копыта, шерсть, кишки, пух, перо и проч.

СЫРЬЕ РАСТИТЕЛЬНОЕ: лен, пеньку, кудель, клепку, фанеру, маслосемена, растительные масла и др.

СЫРЬЕ МИНЕРАЛЬНОЕ: цемент, асбест и проч.

ГОСТОРГ ИМПОРТИРУЕТ:

ТЕХНИЧЕСКИЕ ТОВАРЫ: машины для промышленного оборудования и сельского хозяйства, сельско-хозяйственные орудия, электро-технические материалы и пр.

ХИМИЧЕСКИЕ ТОВАРЫ: химические продукты и сырье, фармацевтические препараты, краски и проч.

ПРЕДМ. ШИРОК. ПОТРЕБЛ.: мануфактуру, галантерею, чай, сахар, пряности, кофе, канцелярские принадлежности и бумагу, хозяйственные принадлежности и проч.

ТЕКСТИЛЬНОЕ СЫРЬЕ: хлопок, шерсть, джут и проч.

УРАЛЬСКОЕ ОТДЕЛЕНИЕ

Торгово-Промышленного Авто-Транспортного

АКЦИОНЕРНОГО ОБЩЕСТВА

„АВТОПРОМТОРГ"

Гор. Свердловск, ул. Вайнера, 38. Тел. 4-90.

ПРАВЛЕНИЕ: Москва, Петровка, 4.

Отделения и Конторы—во всех крупных городах СССР.

ПРОИЗВОДИТ ПРОДАЖУ: автомобилей легковых, грузовых, специальных, тракторов, катеров, гридеров, камнедробилок, грязеочистителей, катков, мотоциклов, велосипедов, моторов и все для них, а также всевозможных технических товаров, инструментов, паро-водяной арматуры, электротехники, ремней, газовых труб железных и т. п.

Баббиты всех анализов собственных заводов.

ПРИНИМАЕТ: регулярное выполнение **транспортно-экспедиционных работ** по грунтовым и шоссейным путям **помощью своего автогужетранспорта** всеми способами: железнодорожными, водными путями по всем дорогам СССР, со сдачей на места конечного назначения получателю, хранение на складах, страхование от огня и хищений.

Выполнение комиссионных поручений.

152

ТССР — ВСНХ

ГОСУДАРСТВЕННАЯ

ГЛАВНАЯ ТОРГОВО-ПРОМЫШЛЕННАЯ КОНТОРА

в Москве

„ТУРКМЕНПРОМТОРГ"

Уставный капитал 100.000 руб.

Объединяет на территории РСФСР торговую деятельность предприятий ВСНХ ТССР производит операции по купле-продаже всех видов товаров как по поручениям предприятий ВСНХ ТССР, так и за свой счет, операции по переработке сырья и комиссионные операции по поручению государственных, общественных, кооперативных учреждений и частных фирм и лиц.

Новая площадь, 8, пом. 44—45.

Телеф. Управл. Конт. 3-30-64
„ Пом. Управл. Конт. 5-55-42.
„ Коммерч. Отд. 5-55-42.
„ Главн. Бухг. 2-55-14.
„ Общий 5-58-82.

31

ПРАВЛЕНИЕ И ГЛАВНАЯ КОНТОРА

„ДАЛЬПОГРУЗА"

(Дальне-Восточной Краевой Погрузочно-Разгрузочной Конторы).

г. Хабаровск, Гржибовский пер., д. № 3-а. Телефон № 5-11.

Конторы, отделения и пункты во всех городах Д. В. и по линии жел. дороги Амурского Госпароходства.

ВЫПОЛНЕНИЕ: погрузочных, разгрузочных, перевалочных, трюмных-стивидорных, таможенных работ и перевозок автотранспортом и гужем.

Имеются собственные автомобили легковые и грузовые, медведки для перевозки тяжеловесов, катера, баржи и все техн. приспособления для производства работ.

СТАВКИ СНИЖЕНЫ.

Сокращенный телеграфный адрес **„ДАЛЬПОГРУЗ"**.

558-а

Самарский Губторг ОМХ

Телеграфный адрес: Самара—ГУБТОРГ. ✡ Почтовый адрес: Самара, Кооперативная, 74.

ПРЕДСТАВИТЕЛЬСТВО Центральных трестов и синдикатов: Машинотрест, Техноткань, Боркомбинат, Русско-Бухарское Акционерное о-во, Мелекесская Льно-Прядильная фабрика, Объединение „Донуголь“ Акционерного О-ва „Псковоторг“ и проч.

СВОИ ПРЕДСТАВИТЕЛЬСТА и АГЕНСТВА: В Москве и на Урале.

СВОИ ОТДЕЛЕНИЯ: В Бузулуке, Бугуруслане, Мелекессе, Кинель-Черкассах, Кошках, Сорочинске.

МАГАЗИНЫ в САМАРЕ: Мануфактурно-галантерейный, Обувной, Кожевенный, Москательно-химический, Железо-скобяной, Винно-гастрономический, Бакалейный.

ПРЕДЛАГАЕТ ОПТОМ и в РОЗНИЦУ:

ПРОДУКЦИЮ как центральной, так и местной промышленности: машинные установки и части, насосы, станки, приводные ремни, огнеупорный кирпич, клеенку, мешки, махорку, железо всех сортов, изделия из жести, гвозди, каменный уголь, кокс, антрацит и проч.

ВСЕВОЗМОЖНЫЕ бакалейные, мануфактурные, галантерейные, химическо-москательные, железо-скобяные товары, посуду, обувь кожаную и валяную, кожевенный товар, а также технические и строительные материалы.

ПО ПРЕДСТАВИТЕЛЬСТВУ МАШИНОТРЕСТА: Строительные сооружения и изделия машиностроения, мосты, башни, стропила, железные конструкции, паровые котлы, насосы, бочки, турбины, пожарные трубы, двигатели, станки, оборудование мельниц, заводов, весы, арматуру, литье, железо всех сортов, проволоку, жесть, канаты, жестяные изделия, ведра, бидоны, коробки и банки.

ПОКУПАЕТ: Сырье, всевозможные фабрикаты, изделия и материалы, арматуру, инструменты и прочие товары.

БОЛЬШОЙ ВЫБОР КРЕСТЬЯНСКИХ ТОВАРОВ.

ЦЕНЫ НИЖЕ РЫНОЧНЫХ!!

Госорганам и кооперативам скидка и льготные условия расчета.

98

Дальне-Восточная Государственная импортно-экспортная контора „ГОСТОРГ“

„ДАЛЬГОСТОРГ“

Областная контора в гор Хабаровске,

Уг. ул. Карла Маркса и Лисуновской. ——— Телеграфный адрес: „Дальгосторг“, тел. 715 общий.

КОНТОРЫ и АГЕНТСТВА:

По всей Дальне-Восточной области в губерниях: Забайкальской, Амурской, Приморской, Камчатской, на Сахалине и в Бурято-Монгольской Республике.

ЗАГРАНИЦЕЙ: в Китае, Японии и Америке.

ПРОДАЕТ:

Всевозможные технические материалы, товары и фабрикаты заграничной промышленности.

ПОКУПАЕТ:

Экспорт-сырье: зерновые продукты, пушнину, кожсырье, щетину, шерсть, конский волос и прочее.

За наличные и в товарообмен.

565

КРУПНЕЙШИЙ ИМПОРТЕР НА ТЕРРИТОРИИ ТУРКМЕНИСТАНА

„ТУРКМЕНТОРГ“.

ГОСУДАРСТВЕННЫЙ ТОРГ ПРИ В. С. Н. Х. ТУРКМЕНСКОЙ С. С. Р.

Правление: Полторацк, Таманская ул., д. № 34, тел. 2-02 и 2-03. — **Отделения:** в Мерве, Ленинске, Красноводске и Ташаузе. — **Магазины:** в Полторацке, Казил-Арвате, Казанджике, Красноводске, Газан Кули, Чатлы, Гинсбурге, Теджене, Мерве, Байрам-Али, Тахта Базаре, Ленинске, Керках, Ташаузе, Ильялы, Порсу и пр. торгов. пунктах Туркменистана. — **Конторы и представительства** — Москва и Баку. — **Покупает и продает:** мануфактуру, лесные и строительные материалы, сахар, металлы и изделия, спички, чай, кондитерские и винно-гастрономические товары, галантерею, готовые платья, обувь, табачные изделия, бакалейные товары, машины, мебель и проч. промтовары. — **Оптовым покупателям скидка.** *ПРАВЛЕНИЕ.*

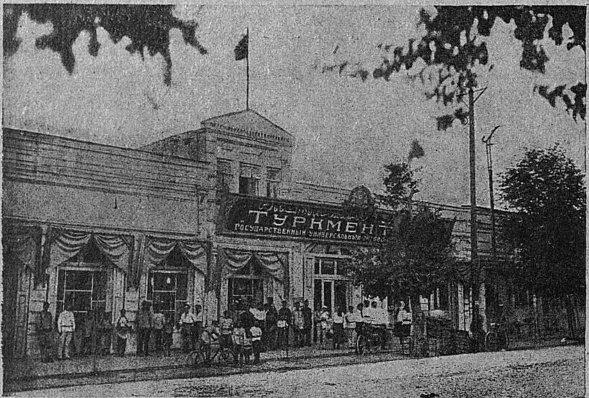

تۆرکمەنستان توپراغینا اینك کوب مال گیردروجی

«تورکمەن تورك»

تورکمه نستان اجتماغی جەمهوریەتینك ۋ. س. ن. خ. آلدینداقی حکومەت ساوداسی.

اداراسی: پالتار اتسکی، تامانسقایا ۳۴ تیلفون نمرالاری: ۲۰۲ وە ۲۰۳.

بولیملاری: ماریدا، لەنینسکیدە (چارجوی)، شاقادامدا وە تاشاوزدا.

ماغازینلاری: پالتاراتسکیدە، قزیل — آرباتدا، قارانجقدا شاقادامدا، ئەسەنقرلیدا، چاتلیدا، گینسبورگدا، تەجەندە، ماریدا، بایرام — آلیدا، تاختا — با زاردا، لەنینسکیدە، کەرکیدە، تاشاوزدا، ایلانلیدا، پورسیدا وە تورکمە نستانیڭ باشقا ساودا اورونلاریندا.

قانتورالاری وە وکیللاری. ملە سکەدە وە باکیدە. آلیا وە ساتیا: ماتا، تام گوراما ئەسبابلاریندی، قانت، دەمیرشایلا ینی، سیبیقات، کوکورتلار، چای، قاندیتەرسکی وە چاقر — ایچمەلی زاتلاری، ئەل ساودا ماتالارینی تاییارگە یملەری، اباق — غابلاری، تەمماکی — توتونلار، باققال — ساودا زاتلاری، ماشینالار، تام ایچ گرشلاری وە شولار یالی ساودا ماللاری.

ادارا.

432

ИЗДАТЕЛЬСТВО

„Земля и Фабрика“

(ЗИФ)

Москва, Кузнецкий Мост, 13.

Большой выбор книг
ХУДОЖЕСТВЕННОЙ БЕЛЛЕТРИСТИКИ
и по всем отраслям знания.
СПЕЦИАЛЬНОЕ КОМПЛЕКТОВАНИЕ БИБЛИОТЕК:
фабрично-заводских, по профдвижению, Ленинских уголков и других, под руководством опытных специалистов.

МАКСИМАЛЬНАЯ СКИДКА и КРЕДИТ
всем партийным, государственным и кооперативным организациям.
ЗАКАЗЫ ВЫПОЛНЯЮТСЯ СРОЧНО и АККУРАТНО.
Отдельные книги высылаются наложенным платежом.

КАТАЛОГИ ВЫСЫЛАЮТСЯ ПО ТРЕБОВАНИЯМ БЕСПЛАТНО.

С ЗАКАЗАМИ ОБРАЩАТЬСЯ: **ТОРГСЕКТОР ИЗДАТЕЛЬСТВА:**
Москва, Лубянский пас. 25-30.

ХАРЬКОВСКОЕ ОТДЕЛЕНИЕ: ХАРЬКОВ, ТРОИЦКИЙ ПЕР., 2.

СЕВЕРО-ЗАПАДНОЕ ОТДЕЛЕНИЕ: ЛЕНИНГРАД, ПР. 25 ОКТЯБРЯ, д. № 13.

118

Северо-Запад Обл. Отделение: Ленинград. Проспект Володарского, 56.

ИЗДАТЕЛЬСТВО В.Ц.С.П.С.
(Всесоюзный Центральный Совет Профессиональных Союзов)

Издает книги
ПО ПРОФЕССИОНАЛЬНОМУ и РАБОЧЕМУ ДВИЖЕНИЮ.

Комплектует библиотеки
стоимостью от 5 до 300 рублей.

Проф-и парторганизациям скидка 35—30 процентов.

П/отдел наглядных пособий:
ПРИНИМАЕТ ЗАКАЗЫ
на фигуру-памятник В. И. ЛЕНИНА, диапозитивы, плакаты, диаграммы, бюсты, волшебные фонари, эпидиоскопы, шашки, шахматы, профигры и проч.

Главная Контора Периодических изданий:
ЖУРНАЛЫ:
„Вестник Труда“, „Призыв“, „Организация Труда“, „Статистика Труда“, „Шахматы и Шашки“.
Высылаются срочно наложенным платежем.

МОСКВА, Солянка, 12, Дворец Труда, телефон—5-08-32.

Книжный магазин: МОСКВА, Кузнецкий мост, 14.

512

ОТКРЫТА ПОДПИСКА на 1925-26 г.

С 1-го ОКТЯБРЯ 1925 года

РАБОЧАЯ ГАЗЕТА

ВЫХОДИТ СО СВОИМИ ПРИЛОЖЕНИЯМИ В **7 ИЗДАНИЯХ**

ПОДПИСНЫЕ ЦЕНЫ ЗНАЧИТЕЛЬНО ПОНИЖЕНЫ

ПОДПИСЧИКИ „РАБОЧЕЙ ГАЗЕТЫ“ **БЕСПЛАТНО ЗАСТРАХОВАНЫ** В Главном Правлении Государственного Страхования НА СЛУЧАЙ **УВЕЧЬЯ** ИЛИ **СМЕРТИ,** происшедшие с ними во время исполнения ими служебных обязанностей.

УСЛОВИЯ ПОДПИСКИ:

1-е издание
„РАБОЧАЯ ГАЗЕТА“
40 коп. в месяц

2-е издание
„РАБОЧАЯ ГАЗЕТА“
„КРОКОДИЛ“
80 коп. в месяц

3-е издание
„РАБОЧАЯ ГАЗЕТА“
„ХОЧУ ВСЕ ЗНАТЬ“
70 коп. в месяц

4-е издание
„РАБОЧАЯ ГАЗЕТА“
„РАБОТНИЦА“
70 коп. в месяц

5-е издание
„РАБОЧАЯ ГАЗЕТА“
„КРОКОДИЛ“
„ХОЧУ ВСЕ ЗНАТЬ“
1 р. 10 к. в месяц

6-е издание
„РАБОЧАЯ ГАЗЕТА“
„КРОКОДИЛ“
„РАБОТНИЦА“
1 р. 10 к. в месяц

7-е издание
„РАБОЧАЯ ГАЗЕТА“
„КРОКОДИЛ“
„РАБОТНИЦА“
„ХОЧУ ВСЕ ЗНАТЬ“
1 р. 40 к. в месяц

ПРИНИМАЕТСЯ ОТДЕЛЬНАЯ подписка на ЖУРНАЛЫ:

„Крокодил“ — 52 №№ в год. Еженедельный сатирический журн. Цена 45 к. в мес.

„Хочу все знать“ — 12 №№ в год. Ежемесячный научно-популярный журнал. Цена 35 коп. в мес.

„Мурзилка“ — 12 №№ в год. Ежемесячный журнал для маленьких детей. Цена 40 коп. в мес.

„Работница“ — 24 №№ в год. Двухнедельный орган отдела ЦК РКП (б.) по работе среди женщин. Цена 35 коп. в мес.

„Работница“ с „БИБЛИОТЕЧКОЙ РАБОТНИЦЫ“ (24 кн. в год). Цена 60 к. в мес.

„Экран“ — 52 №№ в год. Еженедельный литературно-художественный журнал. Цена 25 коп. в мес.

УСЛОВИЯ СТРАХОВАНИЯ

Подписчики, желающие быть застрахованными, **обязаны выполнять следующие условия:**

1) Подписаться на год на любое издание **„Рабочей Газеты (кроме первого,** подписчики коего застрахованными не считаются).

2) Вносить подписную плату аккуратно каждый месяц **вперед.**

При исполнении этих условий, подписчику выдается страховое уведомление **действительное до тех пор, пока подписчик вносит аккуратно ежемесячную подписную плату.**

Подписчик, не внесший своевременно подписной платы, **тем самым лишается права на получение страхового вознаграждения.** Страховое вознаграждение **на** случай смерти и полной инвалидности устанавливается двух размеров.

100 р. — для подписчиков 2, 3, 4, 5 и 6-го изд.

150 р. — для подписчиков 7-го издания.

Из этих же сумм Гл. Правл. Государственного Страхования будет исходить при исчислении размеров страхового вознаграждения в случае частичной инвалидности.

ПОДПИСКА ПРИНИМАЕТСЯ: в Москве—Тверская, 3. В провинции—во всех отделениях „Рабочей Газеты“ и почт.-телегр. конторах

И
К
А
ПРОЛЕТАРИИ ВСЕХ СТРАН, СОЕДИНЯЙТЕСЬ!
ВЛАСТЬ СОВЕТОВ
ЕЖЕНЕДЕЛЬНЫЙ ЖУРНАЛ ВСЕРОССИЙСКОГО ЦЕНТРАЛЬНОГО ИСПОЛНИТЕЛЬНОГО КОМИТЕТА
ПРОЛЕТАРИИ ВСЕХ СТРАН, СОЕДИНЯЙТЕСЬ!
СОВЕТСКОЕ СТРОИТЕЛЬСТВО
ПРОЛЕТАРИИ ВСЕХ СТРАН, СОЕДИНЯЙТЕСЬ!
ВЕСТНИК КОММУНИСТИЧЕСКОЙ АКАДЕМИИ
КНИГА
НА АГРАРНОМ ФРОНТЕ
МЕЖДУНАРОДНАЯ ЛЕТОПИСЬ
ПОЛИТИКА. ЭКОНОМИКА. ПРАВО.
ЕЖЕМЕСЯЧНИК

УСЛОВИЯ ПОДПИСКИ:

„ВЛАСТЬ СОВЕТОВ“
Еженедельный журнал
на год—12 р., $1/2$ г.—6 р., с прил. „Советск. Строительство“ 6 книг, на 1 год—20 р.

„СОВЕТСКОЕ СТРОИТЕЛЬСТВО“
на 1 год—10 р., $1/2$ г. — 6 р.

„ВЕСТНИК КОММ. АКАДЕМИИ“
на год—14 руб., $1/2$ года—7 р. 50 к.

„НА АГРАРНОМ ФРОНТЕ“
на год—12 руб., $1/2$ года—6 руб., 3 мес.—3 руб.

„МЕЖДУНАРОДНАЯ ЛЕТОПИСЬ“
на 1 г.—15 р., $1/2$ г—8 р.

МОСКВА
ЗНАМЕНКА, 10.

ИЗДАТЕЛЬСТВО КОММУНИСТИЧЕСКОЙ АКАДЕМИИ

Книгоиздательство „ПРОМЕТЕЙ“.

МОСКВА. Магазин: Моховая, д. № 26. Телефон 5-80-68.

ВЫШЛИ ИЗ ПЕЧАТИ:

СТУЧКА, П. Конституция СССР и РСФСР, в вопросах и ответах. Седьмое, заново переработанное и исправленное, издание. Ц. 35 к.

СТУЧКА, П. Ленинизм и Государство (политическая революция), в вопросах и ответах. Ц. 40 коп.

СТУЧКА, П. Ленинизм и Крестьянство (аграрная революция), в вопросах и ответах. Ц. 60 коп.

СТУЧКА, П. Ленинизм и национальный вопрос (революция угнетенных национальностей), в вопросах и ответах.

БАУМГАРТНЕР, Э. Великая Крестьянская война 1525 г. Пер. с нем. с предисловием П. Стучка.

СКАЗИН и НЕЧКИНА. Семинарий по декабризму. Под редакц. В. Невского. Ц. 1 р. 10 к.

ГУРКО-КРЯЖИН, В. Краткая история Персии. Ц. 95 коп.

КИТАЙСКИЕ СОБЫТИЯ И МИРОВАЯ РЕВОЛЮЦИЯ. Сборник под ред. Сен-Катаяма.

ПАВЛОВИЧ, М. Советский Союз и капиталистическая Англия. Переработанное и дополненное издание. Ц. 1 р. 40 к.

ГОТОВИТСЯ К ПЕЧАТИ:

ЛЕНИНИЗМ. 7 выпусков, в вопросах и ответах под общей редакцией П. Стучка.

РУССКАЯ ИСТОРИЯ. 14 выпусков в вопросах и ответах, под общей редакцией В. Невского.

РОМАНСКИЙ, А. Очерки современной Польши.

БРАУДО, Е., проф. История музыки (1848-1925).

СЛОВАРЬ ПОЛИТИЧЕСКИХ И ИНОСТРАННЫХ СЛОВ. При участии след. т. т.: Проф. И. Бороздина, проф. Е. Браудо, проф. В. Гурко-Кряжина, М. П. Павловича, П. И. Стучка и др.

РЕВОЛЮЦИОННАЯ ПОЭЗИЯ 1789, 1848, 1871, 1918 г.г. **НА ЗАПАДЕ.** Сборник под редакцией Л. П. Гросмана.

НА СКЛАДЕ БОЛЬШОЙ ВЫБОР КНИГ ТАКЖЕ И ЧУЖИХ ИЗДАНИЙ.
Срочное исполнение заказов. Высылка наложенным платежом.

Членам РКП (б.) и профсоюзов — свидка. Партийным, профессиональным, кооперативным и др. организациям — скидка и кредит. Богатый выбор литературы на латышском языке.

739

Редакционно-Издательский Отдел Морских Сил РККФ

ЛЕНИНГРАД, Главное Адмиралтейство. Телефон: 1-58-39.

ПЕРИОДИЧЕСКИЕ ИЗДАНИЯ:

Военно-Морской научный ежемесячный журнал
„МОРСКОЙ СБОРНИК“.
(79-й год издания).

Популярно-политический ежемесячный журнал, рисующий жизнь и быт Красного Флота
„КРАСНЫЙ ФЛОТ“.
(5-й год издания).

ВЫПУСКАЕТ всевозможную военно-морскую популярно-политическую, научную и техническую литературу.

ТОРГОВЫЙ СЕКТОР. ГЛАВНОЕ АДМИРАЛТЕЙСТВО, тел. 5-91-57.

Организация военно-морских уголков. Военно-морские книги и плакаты. Производство и продажа светочувствительной (ферропруссиатной) бумаги „ФЕРРОКОПИЯ“. Канцелярские, чертежные и писче-бумажные принадлежности.

Торговые предприятия Сектора:

ОПТОВЫЙ СКЛАД. Главное Адмиралтейство, тел. 1-45-27.
КНИЖНЫЕ и ПИСЧЕ-БУМАЖНЫЕ МАГАЗИНЫ: № 1.—Главное Адмиралтейство, тел. 1-45-27. № 2.—Пр. 25-го Октября, тел. 5-38-53.
СВЕТОКОПИРОВАЛЬНАЯ — ул. Герцена, № 11.

ПРЕДСТАВИТЕЛЬСТВО в Москве по продаже светочувствительной бумаги, тел. № 1-82-96, и в Акционерном О-ве „Международная Книга“.

Производственные предприятия:
ТИПОГРАФИЯ.
ЛИТОГРАФИЯ.
ЦИНКОГРАФИЯ.
СВЕТОПИСНЯ.

Прием всякого рода ТИПОГРАФСКИХ и ЛИТОГРАФСКИХ работ.

ИЗГОТОВЛЕНИЕ КЛИШЕ.

Адрес: Главное Адмиралтейство, тел. №№ 158-40 и 608-68.

Начальник Редакционно-Издательского Отдела *С. П. Лукашевич.*
Помощник по Административно-Хозяйственной Части *Г. П. Посунько.*
Заведующий Торговым Сектором *А. И. Богуславский.*

353

Издательство Общества Политкаторжан.

Москва, Лубянский Пассаж, помещ. № 32. Тел. 3-64-73.

Открыта подписка на 1926 г.

I. Журнал „КАТОРГА и ССЫЛКА“ (Год издания 6-й).
Под общей редакц. В. Д. Виленского-Сибирякова.

Постоянные отделы журнала: 1) Из истории революционного движения; 2) Каторга, тюрьма, ссылка и эмиграция; 3) Лики отошедших; 4) Библиография; 5) Хроника. Иллюстрация.
Размер каждого номера 18—20 листов.

ПОДПИСНАЯ ПЛАТА:
1 год (8 книг)—12 р., ½ года (4 книги)—6 р. 50 к., 3 мес. (2 книги)—3 р. 50 к. Отдельный номер—2 р.

II. „Историко-Революционная Библиотека“.
(Год издания 2-й).

ПОДПИСНАЯ ПЛАТА:
1 год (12 кн.)—15 р., 6 мес. (6 кн.)—8 р., 3 мес. (3 кн.)—4 р. 50 к. Отдельная книга от 1 р. 50 к. до 2 р.

III. „ДЕШЕВАЯ БИБЛИОТЕКА“
журнала „Каторга и Ссылка“.

ПОДПИСНАЯ ПЛАТА:
1 год (52 ном.)—4 р. 50 к., 6 мес. (26 ном.)—2 р. 50 к. Отдельн. номер 10 к. Размер каждого номера 32 стр.

IV. Серия книг к юбилею Декабрьского восстания.

1) **ДЕКАБРИСТЫ.** Труды Пушкинского Дома при Р. А. Н. XVI + 336 стр. + 6 л. иллюстраций. Цена 3 руб.

2) **ДЕКАБРИСТ И. И. ПУЩИН.** Записки о Пушкине и письма из Сибири. Редакция и библиографический очерк С. Я. Штрайха. 368 + 4 л. иллюстраций. Цена 2 руб.

3) **ВЛ. СЕЛИВАНОВ.** Декабристы 1825—1925 г. Систематический указатель русской литературы. 160 стр. Цена 70 коп.

4) **К СТОЛЕТНЕМУ ЮБИЛЕЮ ДЕКАБРИСТОВ.** Сборник статей и материалов печатается.

5) **ПЛАКАТ.** Декабристы 1825—1925 г. (Многокрасочный, литографский). Печатается. Цена в отдельной продаже 8 р., по подписке с доставкой—7 р., без доставки—6 р.

ПОДПИСКА ПРИНИМАЕТСЯ в Конторе Издательства: Москва, Лубянский Пассаж, помещение № 32. Тел. 3-64-73.

580

ЖУРНАЛ ЭКОНОМИКИ И ТОРГОВЛИ

„ТОРГОВЛЯ СРЕДНЕГО ВОСТОКА“

(Орган Средне-Азиатского Отделения Российско-Восточной Торговой Палаты).

Журнал ставит задачей освещение вопросов экономики и торговли как Средней Азии, так и сопредельных с нею стран — Афганистана, Западного Китая и Сев.-Вост. Персии, главным образом, с точки зрения экспортно-импортных возможностей. В журнале даются сведения о конъюнктуре рынков, спросе, предложении, ценах, валютных курсах и фрахтах. Журнал печатается на русском, фарсисском, узбекском и казакском (киргизском) языках.

Подписная цена с доставкой на 1 год — 13 рублей, за границу — 15 руб.

„ВСЯ СРЕДНЯЯ АЗИЯ НА 1925/26 ХОЗ. ГОД“.

Большой настольный справочник по Средней Азии, дает сведения по всем отраслям жизни края. Объем справочника свыше 50 печатных листов. Цена за 1 экз. — 15 руб.

Средне-Азиатское Отделение Российско-Восточной Торговой Палаты.
ТАШКЕНТ, пр. К. Маркса, 20. — Телеф. 222.

THE JOURNAL OF ECONOMY AND TRADE

„THE TRADE OF THE MIDDLE EAST“

(Organ of the Mid-Asian Department of the Russo-Eastern Chamber of Commerce).

The Journal is the most recognized source of exact information on market conditions, trade opportunities, sales prospects, prices, currency, freights etc. of the named markets.
Published in Russian, Pharsisk, Ouzbeck and Casack (Kirgizian) languages.

Yearly Subscription Rate; Inland — Roubl. 13. — Foreign — Roubl. 15. — Postpaid.

„ALL MID-ASIA for 1925/26“.

Biggest Directory and Reference Book of the Mid-Asiatic Market. Over 50 sheets of most valuable information. Price—Roubles 15.

Russo-Eastern Chamber of Commerce. Mid-Assiatic Dept.
TASHKENT, 20, Prospect of C. Marx. Tel. 222.

402

ЦЕНТРИЗДАТ (Центральное Издат. Народов С.С.С.Р.
:: при президиуме Ц.И.К. С.С.С.Р.) ::

МОСКВА, Никольская, № 10, телефон 4-80-82.

ЛИТЕРАТУРА по всем вопросам и отраслям знания, **УЧЕБНЫЕ** и **НАГЛЯДНЫЕ ПОСОБИЯ, ПОРТРЕТЫ, ГАЗЕТЫ** и **ЖУРНАЛЫ.**

Вся литература и пособия издаются на следующих языках:

Татарском, казакском, башкирском, тюрко-азербейджанском, узбекском, туркменском, карачаевском, карачаево-балкарском, черкесском, уйгурском, таджикском, персидском, калмыцком, ингушском, чеченском, осетинском, аварском, кумыкском, марийском, чувашском, мордовском, вотском, ойратском, латышском, польском, эстонском, немецком, финском, еврейском и других :: :: :: :: :: :: :: :: :: :: :: :: : языках : :: :; :: :: :: :: :: :: :: :: :: ::

ОПТОВЫМ ЗАКАЗЧИКАМ СКИДКА.

ТРЕБУЙТЕ КАТАЛОГИ и ПРОСПЕКТЫ.

С ЗАКАЗАМИ ОБРАЩАТЬСЯ:

МОСКВА, Никольская, № 10, ГЛАВНАЯ КОНТОРА Центриздата.

514

ЦЕНТРАЛЬНОЕ УПРАВЛЕНИЕ ПРОМЫШЛЕННОЙ ПРОПАГАНДЫ И ПЕЧАТИ (ЦУП) ВСНХ СССР
МОСКВА, Лубянский пр., д. 3. — Телеф. №№ 4-66-14, 5-35-86 и 4-49-25.

ОТКРЫТА ПОДПИСКА НА 1926 г. НА ДВУХНЕДЕЛЬНЫЙ ЖУРНАЛ

„ТЕХНИКА КУСТАРЮ И РЕМЕСЛЕННИКУ“

под редакцией Русско-Германского О-ва „Культура и Техника“ и Члена Президиума ВСНХ **С. П. Середы** при ближайшем участии как наших, так и иностранных специалистов.

ПРОГРАММА ЖУРНАЛА: I. Русская техника — русскому кустарю и ремесленнику в современных хозяйственных условиях (практические указания специалистов — практиков, знающих кустаря и условия его работы). II. Иностранная техника — русскому кустарю и ремесленнику. III. Технические советы, консультации и ответы на вопросы. IV. Новинки и замыслы (что новое и как можно производить кустарным способом). V. Обмен опытом (сообщения самих кустарей о достижениях и успехах в своем производстве).

Состав Редакционной Коллегии: С. П. Середа, Л. К. Мартенс, Н. А. Столыпин, С. А. Левитин. **Адрес редакции:** Кузнецкий мост, 14, тел. 2-70-28.

УСЛОВИЯ ПОДПИСКИ: на 12 мес. — 2 руб., 6 мес. — 1 руб., 3 мес. — 50 коп. Цена отдельного номера 10 коп.

Подписка принимается: Центральное Управление Пром. Пропаганды и Печати (ЦУП) ВСНХ СССР, Москва, Лубянский пр., 3, и во всех губернских и уездных городах СССР отделениями ЦУП'а и его районными уполномоченными.

ЦЕНТРАЛЬНОЕ УПРАВЛЕНИЕ ПРОМПРОПАГАНДЫ И ПЕЧАТИ (ЦУП) ВСНХ СССР
МОСКВА, Лубянский проезд, 3. **Телеф. 4-49-25, 2-35-38.**

ВЫШЛА ИЗ ПЕЧАТИ И ПОСТУПИЛА В ПРОДАЖУ НОВАЯ КНИГА
М. К. Владимиров.

СТАТЬИ, РЕЧИ, ПИСЬМА.

Под редакцией: **Р. Я. Левина, Е. Я. Сокольникова** и **А. Б. Штерна**, с приложением портрета и автобиографии **М. К. Владимирова.**

Цена 3 рубля.

СКЛАДЫ ИЗДАНИЙ: **Москва,** Мясницкая, 6, тел. 2-37-69. **Ленинград,** пр. Нахимсона, 18, тел. 1-92-20. **Харьков,** ул. Купеческого спуска, зд. пассажа, № 181. **Н.-Николаевск,** Красн. пр., дом Госучреждений. **Ростов н/Д.,** пр. Ворошилова, 14, зд. Крайсовнархоза.

РОЗНИЧНЫЕ МАГАЗИНЫ: Москва, Мясницкая, 6, телефон 2-37-69.
„ Кузнецкий мост, 13, телефон 3-75-69.

Л

Издательство Мосфинотдела.

1. **Торговые книги и законодательство** (2 изд., совершенно переработанное).

2. **Руководство по местному обложению в сельских местностях.**

3. **Налог с наследств и дарений в С.С.С.Р.** А. ТУГЕНГОЛЬД, с предисловием проф. ГЕНЗЕЛЯ.

4. **Что надо знать по гербовому сбору** (изд. 2, совершенно переработанное).

5. **Что нужно знать о налогах кооперации** (2 изд., совершенно переработанное).

6. **Промысловый налог.** Практическое руководство на 1926 г. Составили Г. П. ПЛАВКИН и Г. П. ОВЧИННИКОВ. Цена 2 р. 50 к.

7. **Подоходный налог.** Цена 3 р. 50 к. Составили В. К. ЛИСИЦЫН, И. И. СЕЙБУК и В. СНЕГИРЕВ.

8. **Финансовая библиотека рабочего и крестьянина.** 9 брошюр, под ред. А. В. НИКОЛАЕВА: 1) Деньги и их значение; 2) Бюджет; 3) Налоги в городе; 4) Налоги в деревне; 5) Неналоговые доходы; 6) Займы; 7) Сберкассы; 8) Страхование; 9) Финансовый контроль. Цена библиотеки в папке 1 руб.

9. **Спутник-Календарь на 1926 г.** (фин.-налоговый и общегражданский справочник, карманного формата, с записной книжкой) в переплете 1 р. 75 к. (для финработников 1 р. 25 к.).

10. **Положение о взимании налогов,** со всеми дополнениями и разъяснениями. Цена 75 коп. Составил П. И. ПОЛОЗОВ.

11. **Спутник кустаря и ремесленника** (под редак. Э. А. АРТЕМЬЕВА). Издание 2, совершенно переработанное и значительно дополненное. Цена 60 коп.

12. **Льготы кустарю и ремесленнику.** Издан. 2-е, значительно дополненное. Цена 20 к.

13. **Практическое руководство по рентному обложению с земель и строений.** Цена 75 к.

14. **Метрическая система** (автомат-счетчик). Издание 3-е. Цена 75 к.

15. **Как составлять список по форме № 1 по подоходному налогу** (3-е изд.). Цена 10 коп. **Как составлять декларацию по подоходному налогу** (3-е изд.). Цена 20 коп. **Патентный сбор** (2-е изд.). Цена 25 коп. **Уравнительный сбор** (2-е изд.). Цена 30 коп. **Устав о гербовом сборе** (4-е изд.). Цена 30 коп. **Гербовый сбор и гашение марок.** Цена 20 коп.

Заказы направлять по адресу: Москва, Неглинный проезд, Пассаж МУНИ, пом. 2, тел. 3-85-02, 4-30-57.

493

„ГОСКИНПРОМ“

ССР ГРУЗИИ

Производство Кино-фильм. Сезон 1925/26 года.

ВЫПУСК:

„САВУР-МОГИЛА“ }
„АЗЕРБАЙДЖАН“ } режиссер **Ив. Перестиани** } **Серия „Красные Дьяволята“.**
„БЕСПОЛЕЗНЫЙ ГРУЗ ЗЕМЛИ“
„ТАЙНА МАЯКА“ — режиссер **В. Барский.**
„ДЖИГИТ ИЗ „WILD-WEST’a“ — режиссер **А. Цуцунава.**
„КУЗНЕЦ МИКАВА“ — режиссер **Бек-Назаров.**
„ХАДЖИ-МУРАТ“ — режиссер **И. Перестиани** (по роману **Л. Толстого**).
„САЛТАНЭТ“ — режиссер **Бек-Назаров.**
„ДЕВЯТЫЙ ВАЛ“ — режиссер **В. Барский.**

Правление и фабрика — г. Тифлис.

Представительство в СССР — г. Москва, Тверская, 38, кв. 13; тел. 3-16-17.

241

STAATLICHER-VERLAG

der Autonomen Sozialistischen Räte-Republik der Wolga-deutschen

„Nemgosisdat“

Verwaltung: Pokrowsk, Kommunarenplatz, № 4. Telephon № 134.

Telegrammadresse: Pokrowsk—Nemgosisdat.

VEREINIGT:

Die Redaktion der landwirtschaft. Zeitschr. „UNSERE WIRTSCHAFT“ zweiwöchentl. Organ der kooperat. Beratung des Geb. Kom. der RKP (B).

DIE TIPOGRAPHIE

übernimmt Bestellungen zur Ausführung verschiedener typographischer, Buchbinederei-, Kartonagen-, Linier-und Stereotyp-arbeiten.

Die Bestellungen werden schnell und genau ausgeführt.

DIE MAGAZINE:

1. Pokrowsk. Kommunarenplatz, № 13. Telephon № 122. 2. Krasny-Kut, Marktplatz. 3. Marxstadt, Sowetplatz. 4. Seelman. 5. Saratow, Republikstrasse № 12. Telephon № 5-03.

Ständige grosse Auswahl von deutschen und russischen Lehrbüchern und anderer Literatur, ebenso Kanzlei-Utensilen, Zeichen, Mal und photographisches Zubehör der besten ausländischen Firmen.

Preise ausser aller Konkurrenz.

Vertretung: in Moskau, Nikolskaja 10. Telephon № 4-80-82. F. G. Rosch (beim Zentralverlag).

Laufende Rechnungen des Nemgosisdat: in der Pokrowsker Staatsbank № 81; in der Saratower № 486; in der Moskauer № 6292.

ГОСУДАРСТВЕННОЕ ИЗДАТЕЛЬСТВО

Автономной Социалистической Советской Республики Немцев Поволжья

„Немгосиздат“

Правление: г. Покровск, Коммунарная пл., 4. Телефон № 134.

Для телеграмм: Покровск—Немгосиздат.

ОБЪЕДИНЯЕТ:

Редакцию сел.-хоз. журн. „УНЗЕРЕ ВИРТШАФТ“ двухнед. орган Кооперат. Совещания Обкома РКП (б).

ТИПОГРАФИЮ:

прием заказов на изготовление всевозможных типографских, переплетных, линовальных, картонажных и стереотипных работ.

Выполнение заказов быстрое и аккуратное.

МАГАЗИНЫ:

1. Покровск, Коммунарная пл., № 13. Тел. № 122. 2. Красный-Кут, Базарная площ., 3. Марксштадт, Советская площ. 4. Зелман, Голый-Карамыш, 5. Саратов, Улица Республики, 12. Тел. № 5-03.

Имеются всегда в большом выборе немецкие и русские учебники и литература, а также канцелярские, писчебумажные и фотографические принадлежности лучших заграничных фирм.

Цены вне конкуренции.

Представитель: Москва, Никольская, 10. Телефон № 4-80-82. Ф. Г. Рош (при Центроиздате).

Текущие счета Немгосиздата: в Покровском Госбанке № 81, в Саратовском—№ 486; в Московском—№ 6292.

Государственное Военное Издательство

Москва, Тверская, 15.

Адрес для телеграмм: МОСКВА — ВОЕНГИЗ.

Книги по всем отраслям военного дела и строительства Красной Армии. Исключительный выбор книг по отделам: Мировая война. — Гражданская война. — Политическое просвещение Красной Армии. — Физическая подготовка Красной Армии. — Спорт. — Радио-электро-механика. — Химия и война. — История Красной Армии. — Военная пропаганда. — Авиация. **Кроме своих изданий на складе ГВИЗ'а всегда имеется вся литература других военных издательств,** а также издательств, входящих **в об'единение Советских и партийных издательств.**

Исчерпывающий выбор наглядных пособий, таблиц, мишеней, стрелковых пособий, воинских уставов и т. д.

Громадный выбор книг и учебников по всем отраслям знания для школ, учебных заведений всех ступеней и для самообразования.

Большой выбор научной, художественной, социально-политической и пр. литературы.

На складе ГВИЗ'а всегда имеется большой выбор всевозможных писчебумажных и канцелярских принадлежностей.

Центральный склад изданий ГВИЗ'а:

Красная площадь, 2-й дом Реввоенсовета СССР, во дворе. Телефон 4-92-75.

ЗАКАЗЫ ИСПОЛНЯЮТСЯ В 3-х ДНЕВНЫЙ СРОК.

Все письма, заказы, денежную и прочую корреспонденцию адресовать:

Государственное Военное Издательство: Москва, Тверская, 15.

Воинским частям и учреждениям, а также военнослужащим при покупке книг в магазинах ГВИЗ'а за наличный расчет предоставляется скидка в 20%.

В провинцию издания высылаются по получении стоимости книг или наложенным платежем по получении задатка в размере не менее 20% общей стоимости заказываемой литературы.

Допускается соответствующая скидка. Воинским частям и учреждениям предоставляется кредит при условии надлежащих гарантий и поручительства.

Книжно-писчебумажные оптово-розничные магазины в Москве.

№ 1. Писчебумажный — Б. Лубянка, д. 1. Тел. 2-21-61.

№ 2. Книжный — Б. Лубянка, д. 1. Тел. 5-84-03.

№ 3. Писчебумажный — Красная пл., 2-й Дом РВС СССР, уг. Ильинки. Тел. 5-84-04.

№ 4. Книжно-писчебумажный — Арбат, уг. Никольского пер., д. 48. Тел. 2-45-98.

№ 5. Писчебумажный — Никольская 8. Тел. 2-14-39.

№ 6. Писчебумажный — Тверская, 15. Тел. 3-28-43.

№ 7. Книжный -- Тверская, 15. Тел. 2-31-56.

К сведению всех потребителей книг.

При Коммерческом Секторе ГВИЗ'а организован Отдел почтовых отправлений, исполняющий наложенным платежом заказы на сумму не менее 1 рубля. Заказы на сумму менее одного рубля исполняются по получении почтовых марок на ту же сумму.

СЕКТОР ПЕРІОДИЧНИХ ВИДАНЬ
ДЕРЖАВНОГО ВИДАВНИЦТВА УКРАЇНИ
ГОЛОВНА КОНТОРА

ПРИЙМАЕТЬСЯ ПЕРЕДПЛАТА
НА
1926
РІК

Громадсько-педагогічний місячник НКО УСРР

„РАДЯНСЬКА ОСВІТА“

Умови передплати: на 1 рік—3 карб., на півроку—1 карб. 50 коп., на 3 міс.—80 коп. на 1 міс.—30 коп.

„ЛЕТОПИСЬ РЕВОЛЮЦИИ“

Двухмесячный журнал ИСТПАРТА ЦК КП(б)У

Условия подписки: на 1 год—6 р. 50 к., на полгода—3 р. 50 к. Отд. номер 1 р. 25 к.

„ЧЕРВОНИЙ ШЛЯХ“

Великий громадсько-політичний і літературно-науковий місячник.

Умови передплати: на 1 рік—12 карб., на півроку—6 карб., на 3 міс.—3 карб. Окреме ч.—1 карб. 50 коп.

Ежемесячный клубный журнал Культотдела ВУСПС и клубного Отдела УПП УССР

„РАБОЧИЙ КЛУБ“

Условия подписки: на 1 год—3 руб. 60 коп., на полгода—1 руб. 80 коп., на 3 мес.—90 коп., на 1 мес.—30 коп. Отдельный номер 35 коп.

„ЖИТТЯ Й РЕВОЛЮЦІЯ“

Місячник громадьского життя, літератури й науки.

Умови передплати: на 1 рік—7 крб., на півроку—3 карб. 75 коп., на 3 міс.—2 карб., на 1 міс.—70 коп. Окреме ч.—75 коп.

Щомісячний журнал критики, бібліографії і книжкової справи

„НОВА КНИГА“

Умови передплати: на 1 рік—6 карб., на півроку—3 карб., на 3 міс.—1 карб. 50 коп. Окр. ч.—50 к.

Двохтижневик Книжкової Палати УСРР

„ЛІТОПИС УКРАЇНСЬКОГО ДРУКУ“

Умови передплати: на 1 рік—5 карб., на півроку—2 карб. 75 коп., на 3 міс.—1 карб. 50 коп.

Науковий двохмісячник українознавства

„УКРАЇНА“

Умови передплати: на рік 5 томів ж „Україна“ з додатком 1 тому „Наукового Збірника“—6 карб., на півроку—3 карб., окреме число—1 карб. 25 коп.

Місячник Методкому НКО, присвячений питанням освітньої методології

„ШЛЯХ ОСВІТИ“

(«ПУТЬ ПРОСВЕЩЕНИЯ»).

Умови передплати: на рік—12 крб., на півроку—7 крб., на 3 міс.—4 крб., окреме число—1 крб. 50 коп.

„УКРАЇНЬСКИЙ ВІСНІК РЕФЛЕКСОЛОГІЇ ТА ЕКСПЕРИМЕНТАЛЬНОЇ ПЕДАГОГІКИ“

Трьохмісячник Укрголовнауки.

Умови передплати: на 1 рік—7 крб., на півроку—3 крб. 50 коп. Окремий випуск—2 крб.

„Студент Революції“

Місячник Пролетарського Студентства.

Умови передплати: на 1 рік—2 крб. 70 коп., на 6 міс.—1 крб. 50 коп., на 3 міс.—90 коп. Окреме число—35 коп.

„ЧЕРВОНІ КВІТИ“

ДИТЯЧИЙ ДВОХТИЖНЕВИК.

Умови передплати: на 1 рік—6 крб., на півроку—3 крб. 25 коп., на 3 міс.—1 крб. 75 коп., на 1 міс.—60 коп.; поодиноке число—30 коп.

РІЧНІ ПЕРЕДПЛАТНИКИ, що внесли гроші за 1 рік наперед, одержують в додаток 6 кн. дитячої літератури даремно; піврічні—3 кн.

„Октябрьские Всходы“

Двухнедельный детский журнал.

Условия подписки: на 1 год—6 руб., на полгода—3 р. 25 к., на 3 мес.—1 р. 75 к., на 1 мес.—60 к.; отдельный №—30 к.

Годовые подписчики, внесшие деньги за 1 год вперед, получают в виде приложения 10 книг детской литературы бесплатно; полугодовые—5 книг.

Щотижнева газета юних піонерів

„НА ЗМІНУ“

УМОВИ ПЕРЕДПЛАТИ: на 1 рік—1 крб. 80 к., на півроку — 90 коп., на 3 міс.—45 коп., на 1 мес.—15 коп.; поодиноке число—5 коп.

З ілюстрованим додатком на 1 рік—2 крб. 20 к., на півроку—1 крб. 10 к., на 3 міс.—60 к., на 1 міс.—20 к.; поодиноке число—5 к.

Річним передплатникам, що внесли гроши за 1 рік наперед, додається бесплатно бібліотека „На Зміну“ в 10 книжок; піврічним—5 книг.

Еженедельная газета юных пионеров

„Юный Ленинец“

Условия подписки: на 1 год—1 руб. 80 коп., на полгода—90 к., на 3 мес.—45 к., на 1 мес.—15 к.; отдельный №—5 коп.

Годовые подписчики, внесшие за 1 год вперед деньги, получают в виде приложения 10 книг библиотеки „Юного Ленинца“; полугодовым—5 книг.

Науково-популярний і громадський двохтижневик

„ЗНАННЯ“

Умови передплати: на 1 рік—6 карб., на півроку—3 карб. 25 коп., на 3 міс.—1 карб. 75 к., на 1 міс.—60 к., окреме число—30 к.

ЩОМІСЯЧНИЙ ЖУРНАЛ

„СЕЛЯНСЬКИЙ БУДИНОК“

Умови передплати: на 1 рік — 3 карб., на півроку — 1 карб. 50 к., на 3 міс. — 75 к., на 1 міс.—30 к.

Щомісячний протирелігійний журнал

„БЕЗВІРНИК“

Орган ЦК КП(б)У і Головполітосвіти УСРР.

Умови передплати: на 1 рік—1 карб. 80 к., на півроку—90 к., на 3 міс.—45 к., на 1 міс.—15 к.

„ДІ РОЙТЕ ВЕЛТ“

Громадсько-політичний та літературно-художній місячник.

Умови передплати: на 1 рік — 6 карб., на півроку—3 карб. 25 к., на 3 міс.—1 карб. 80 к., на 1 міс.—60 к.

Двохтижнева ілюстрована німецка газета

„ДІ ЗААТ“

Орган ЦК ЛКСМУ.

Умови передплати: на 1 рік—1 карб. 80 к., на півроку—90 к., на 3 міс. — 45 к., 1 міс.—15 к., окреме число—8 коп.

Двохтижнева газета для малописьменних

„Геть Неписьменність“

Умови передплати: на 1 рік—96 к., на півроку—48 к., на 3 міс.—24 к., на 1 міс.—8 к.; поодиноке число—4 к. Лікнепам 50% знижки.

Двохмісячник для малописьменних

„Геть Неписьменність“

Умови передплати: на 1 рік—3 карб., на півроку—1 карб. 50 коп.; поодиноке число 50 коп.; Лікнепам 50% знижки

„УЧЕНЫЕ ЗАПИСКИ“

Орган Научного Комитета Народного Комиссариата Просвещения УССР.

Цена отдельного сборника—3 руб.

ПЕРЕДПЛАТУ ПРИЙМАЕ

Головна Контора Сектора Періодичних Видань

Харків, вул. Ф. Енгельса, 19,

а також всі місцеві Контори Періодичних Видань ДВУ.

Докладний проспект висилається бесплатно.

Подписались ли Вы

на издание Центрального Управления Промышленной Пропаганды и Печати ВСНХ СССР?

„Торгово-Промышленная Газета“
„Сборник Приказов и Постановлений по Промышленности“
„Система и Организация“
„Местная Промышленность и Торговля“
„Бюллетень Мирового Хозяйства“
„Бюллетень Центрального Статистического Управления“
„Бюллетень Центральной Метрической Комиссии“
„Социалистическое Хозяйство“
„Промышленность и Право“
„Техника Кустарю и Ремесленнику“.

Подробные проспекты высылаются по первому требованию бесплатно.

Подписка принимается

Центральным Управлением Промышленной Пропаганды и Печати ВСНХ СССР.

Москва, Лубянский пр., 3, тел. 4-49-25 и 4-66-14, и во всех губернских и уездных городах СССР в отделениях ЦУП‘а и у его районных представителей.

3

Центральное Управление Промышленной Пропаганды и Печати (ЦУП) ВСНХ СССР
МОСКВА, Лубянский пр., 3, тел. №№ 4-49-25 и 4-66-14.

Принимается подписка на 1926 год на ежемесячный журнал

„СИСТЕМА и ОРГАНИЗАЦИЯ“

Журнал практически освещает и отражает все достижения НОТ в области рационализации производства, организационного строительства и учета.

ПОДПИСНАЯ ЦЕНА:
на 12 мес.—15 руб., на 6 мес.—8 руб., на 3 мес.—4 руб. 25 коп. Цена отд. №—1 руб. 50 коп.

Подписка принимается: Москва, Лубянский проезд, 3, и во всех губернских и уездных городах СССР отделениями ЦУП‘а и его районными уполномоченными.

Центральное Управление Промышленной Пропаганды и Печати (ЦУП) ВСНХ СССР
МОСКВА, Лубянский пр., 3. Тел. №№ 4-49-25 и 4-66-14.

Принимается подписка на 1926 год

на ежемесячный журнал

„МЕСТНАЯ ПРОМЫШЛЕННОСТЬ и ТОРГОВЛЯ“

Дает всестороннее освещение экономических проблем и деятельности **местной**—государственной, кустарной и частной промышленности и торговли. :: :: :: :: :: ::

ПОДПИСНАЯ ЦЕНА: на 12 мес.—**14** р., на 6 мес.—**7** р. **50** к., „ 3 „ —**4** „ цена отд. № **1** р. **50** к.

Подписка принимается: МОСКВА, Лубянский проезд, д. № 3, и во всех губернских и уездных городах СССР отделениями ЦУП‘а и его районными уполномоченными.

000

Центральное Управление Промышленной Пропаганды и Печати (ЦУП) ВСНХ СССР
МОСКВА, Лубянский пр., 3. Тел. №№ 4-49-25 и 4-66-14.

Принимается подписка на 1926 г. на

Бюллетень Центральной Метрической Комиссии

при Совете Труда и Обороны.

Ежемесячное издание, освещающее все наиболее важные вопросы метрической реформы в СССР и знакомящее со всеми мероприятиями и распоряжениями центральных органов в области метризации.

ПОДПИСНАЯ ЦЕНА: на 12 месяцев—**8** руб., на 6 мес.—**4** руб., „ 2 „ —**2** „ цена отд. № **80** к.

Подписка принимается: МОСКВА, Лубянский пр., д. 3, ЦУП, и во всех губернских и уездных городах СССР отделениями ЦУП‘а и его районными уполномоченными.

„БАШКНИГА“

УФА, ул. Зенцова, (б. Центральная), 18.
В УФЕ—2 магазина и 4 киоска.
ПРЕДСТАВИТЕЛЬСТВА: в Бирске, Белебее, Стерлитамаке, Белорецке и Давлеканове.

ИЗДАЕТ на башкирском языке **литературу** и учебники по всем отраслям знания.

ТОРГУЕТ разной **литературой** и **учебниками** на русском, татарском, чувашском и др. нацмен. яз.

Является представителем Гиза, Таткомбината, Центриздата и ряда других издательств РСФСР.

ПРИНИМАЕТ ПОДПИСКУ на все выходящие в СССР газеты, журналы и др. периодич. и подписные издания.

Имеет ПОЛНЫЙ ПОДБОР писчебумажных товаров и канцелярских принадлежностей.

باشقردستان نەشرییات ھەم كیتاب سەوداسی شیركەتی

«باشكنیگە»

ئوفا، زینتسوف ئورامی، 18.
ئوفادا ئیكی ماگازینی ھەم دورت كیوسكاسی بار.

وەكەلەتلەری: بوری، ئستەرلی، بیلارینسكی، بەلەبەی شەھەرلەرندە ھەم دەولەكەندە.

شیركەت: باشقورت تلندە ھەر تورلی دەرسلكلەر، ئەدەبییەت وە تورلی فەنلەردەن كیتابلار نەشر ئیتە.

شیركەت: س. س. س. ر. دە چعا تورعان ھەر تورلی روس، تاتار، باشقورت، چوواش ھەم باشقا واق میللەت تللەرندەگی كیتابلار بلەن سەودە ئیتە.

«باشكنیگە» ر. س. ف. س. دەولەت نەشرییاتی، تاتارستان ماتبوعاتی نەشرییات كامبیناتی، س. س. س. ر. حالقلارینڭ ئوزەك نەشرییاتی وە باشقا نەشرییاتلەرنڭ باشقردستان وەكیلی سانالب، شول نەشرییاتلەرنڭ كیتابلارن ھەر واقت آلب تورا.

شولایوق كوب توردە كانسیلەرییە، كەعەز تاوارلاری بلەندە سەودە ئیتە.

شیركەت: س. س. س. ر. دە چعا تورعان بارچا گەزیتە، ژورناللارعا پادپیسكا قابول ئیتە.

ئیدارە.

ИЗДАТЕЛЬСТВО

Центрального Комитета Профессионального Союза Работников земли и леса СССР.

„РАБОТНИК ЗЕМЛИ И ЛЕСА“

Адрес: Москва, Солянка, 12, Дворец Труда, комн. 337.

ПРИНИМАЕТСЯ ПОДПИСКА

на газету **„БАТРАК“**, выходит два раза в неделю.

На 1 мес. — **20** к., 3 мес.—**60** к., 6 мес. **1** р. **10** к. и 1 год—**2** р. **20** к.

Ежемесячный журнал **„БАТРАЧКА“.**

На 1 мес.—**5** коп., 3 мес.—**15** коп., 6 мес.—**30** коп. и 1 год—**60** коп.

Двухнедельный журнал

„РАБОТНИК ЗЕМЛИ И ЛЕСА“.

1 мес.—**50** коп., 3 мес.—**1** р. **50** к., 6 мес.—**3** руб. и 1 год—**6** руб.

и ежемесячные журналы: **„АГРОНОМ“, „ЛЕСОВОД“** и **„ЗЕМЛЕУСТРОИТЕЛЬ“**

Подписная плата каждого журнала:

1 мес. — **60** к., 3 мес. — **1** р. **50** к., 6 мес. — **3** р. и 1 год—**5** р. **50** к.

42

АКЦИОНЕРНОЕ ОБЩЕСТВО НАГЛЯДНЫХ ПОСОБИЙ

„АОНАПО“

Пайщиками состоят: *Наркомпрос, Госиздат, Трест Точной Механики, Электро-Механический Завод В. Т. У. и другие.*

ПРОИЗВОДСТВО И ПРОДАЖА НАГЛЯДНЫХ ПОСОБИЙ ДЛЯ ШКОЛ ВСЕХ СТУПЕНЕЙ И ТИПОВ, ТЕХНИКУМОВ, КЛУБОВ, ИЗБ-ЧИТАЛЕН И ПР.

Карты, плакаты и таблицы по сельскому хозяйству, анатомии, ботанике, зоологии, географии, технологии и пр. — **Коллекции, препараты, модели, диапозитивы.**—Оборудование физических кабинетов.—Лабораторное оборудование —Химическая и материальная посуда.—Экскурсионное снаряжение. — Игры, игрушки, занятия. — Канцелярские и писчебумажные принадлежности.

НОВЫЕ ИЗДАНИЯ:

1. Коллекция на тему **„Ликвидация химической безграмотности“.** С. В. Агапова и Н. Л. Глинка.
2. **Происхождение человека.** 2-е изд. Табл. сост. проф. Яковлевым.
3. **Главнейшие типы почв земного шара.** Табл. сост. проф. Д. Г. Виленским под ред. проф. С. А. Захарова.
4. **Политическая карта СССР.** Под ред. С. Н. Соколова.
5. **Политическая карта полушарий.** Сост. С. Н. Соколовым и В. В. Ермаковым.
6. **„Малярия“.** Табл. сост. проф. В. Е. Игнатьевым на русском и узбекском языках.
7. **Портреты Дарвина и К. А. Тимирязева.** В рамке работы художн. Ватагина.
8. **„Элементы простейших измерительных приборов“.** Табл. на 3 лист. сост. П. А. Карасевым и П. И. Поповым.
9. **„Зубы и уход за ними“.** 2-е изд.
10. **„Периодическая система элементов“.** Сост. проф. Лебедевым.
11. **„Ландшафт каменноугольного периода“.** Под ред. проф. Чернова, раб. художн. Ватагина.
12. **„Происхождение крупного рогатого скота“.** Под ред. проф. Е. А. Богданова.

Все новинки Научно-Педагогической Секцией ГУС'а допущены.

КАТАЛОГИ БЕСПЛАТНО.

В провинцию товар высылается наложенным платежом при получении задатка в размере 25% с суммы заказа.

Заказы направлять: Москва, Петровские линии, 20/1.

АКЦИОНЕРНОЕ ОБЩЕСТВО НАГЛЯДНЫХ ПОСОБИЙ.

Телефоны: 3-90-41, 4-11-59.

569

СНАБЖЕНИЕ советских, партийных, профессиональных и кооперативных Издательств и подсобных при них предприятий полным типо-литографским оборудованием и материалами, ВСЕМИ СОРТАМИ БУМАГИ и КАНЦЕЛЯРСКИМИ ТОВАРАМИ, а также книгами и учебными пособиями.

СНАБИЗДАТ указанным учреждениям отпускает товары ПО ЦЕНАМ значительно НИЖЕ РЫНОЧНЫХ и на ЛЬГОТНЫХ УСЛОВИЯХ РАСЧЕТА. Пайщикам О-ва (акционерам) предоставляются особые льготы.

ПОЛИГРАФИЯ
КАНЦЕЛЯРСКИЕ
ТОВАРЫ,
БУМАГА,
РЕКЛАМА
ПИСЧЕБУМАЖНЫЕ
ТОВАРЫ,
ПОЛИГРАФИЯ
РЕКЛАМА
СНАБИЗДАТ

УЧРЕЖДЕННОЕ ВСЕСОЮЗНЫМ ГАЗЕТНЫМ ОБ'ЕДИНЕНИЕМ АКЦИОНЕРНОЕ ОБЩЕСТВО

СНАБЖЕНИЕ ИЗДАТЕЛЬСТВ

СНАБИЗДАТ

Плановое, целесообразное РЕКЛАМИРОВАНИЕ торговли и промышленности по всей периодической печати СССР по тарифам на 50—70% НИЖЕ СУЩЕСТВУЮЩИХ. Получение и размещение объявлений осуществляется на основе генеральных соглашений с анонсодателями и газетными издательствами.

ВСЕ АКЦИИ СНАБИЗДАТА 1-го выпуска УЖЕ ПОКРЫТЫ и в настоящее время открыта подписка на акции 2-го выпуска. ЦЕНА АКЦИИ 250 рублей. Допускается рассрочка уплаты за акции при заявке 50%, остальная часть векселями до двух месяцев.

Телефоны: Правление 3-03-62, Отдел Бумажн. Канц. 5-51-57, Полиграф. 3-10-87, Книжно-Рекламн. Отд. 5-50-97, Оптово-розничн. магазин (Мясницкая, 8) 4-49-30.

Телеграфный адрес: МОСКВА—СНАБИЗДАТ.

АДРЕС: Акц. О-во „СНАБЖЕНИЕ ИЗДАТЕЛЬСТВ“ — МОСКВА, Кузнецкий мост, 14-а.

421

Подписывайтесь на 1926 г. на ежемесячный политико-экономич. журнал

„Плановое Хозяйство“

Под редакцией: Л. Б. Каменева, Г. М. Кржижановского, И. Т. Смилги, С. Г. Струмилина, Н. А. Ковалевского и А. С. Мендельсона.

Журнал ставит своей задачей в обстановке борьбы планового социалистического начала со стихией рынка твердой рукой проводить классовую пролетарскую линию, намечаемую руководящими органами партии, освещая вопросы экономики и экономической политики с точки зрения ленинизма.

Журнал предназначается не только для квалифицированных экономистов, но и для всего партийного и советского актива, борющегося на передовых позициях нашего хозяйственного фронта.

В ЖУРНАЛЕ ИМЕЮТСЯ СЛЕДУЮЩИЕ ОТДЕЛЫ:

1. **ЭКОНОМИКА и ЭКОНОМИЧЕСКАЯ ПОЛИТИКА.** Руководящие статьи по основным вопросам экономической политики, теории и практики планового хозяйства, экономические исследования и пр.
2. **ЭКОНОМИКА и ТЕХНИКА.** Энергетика. Наши реконструктивные достижения. Новейшие достижения техники как иностранной, так и союзной и пр.
3. **ЗА СОВЕТСКИМ РУБЕЖОМ.** Статьи и обзоры по вопросам мировой экономики.
4. **ПО РАЙОНАМ.** Статьи по вопросам экономического развития районов. Районирование.
5. **КРИТИКА и БИБЛИОГРАФИЯ.** Систематические обзоры вновь выходящей экономической литературы.
6. **СТАТИСТИКА.** Статистические исследования. Статистический бюллетень народного хозяйства СССР, под редакцией С. Г. Струмилина. Статистический бюллетень мирового хозяйства, под редакцией С. А. Фалькнера.

Журнал выходит ежемесячно книгами в 25—30 печатных листов.

ПОДПИСНАЯ ЦЕНА на журнал „ПЛАНОВОЕ ХОЗЯЙСТВО“ на 1926 г.:

На 12 месяцев без переплета	18 руб.	На 12 месяцев в переплете	22 р. — к.
„ 6 „ „ „	10 „	„ 6 „ „ „	12 „ — „
Цена отдельного номера без переплета	2 „	Цена отдельного номера в переплете	2 „ 50 „

В 1926 г. к журн. „ПЛАНОВОЕ ХОЗЯЙСТВО“ будут даны следующие приложения:

1. Контрольные цифры народного хозяйства СССР на 1925/26 г. Том в 25—30 печ. листов. Р. 5. 50.
2. Народное хозяйство СССР в 1925/26 г., под редакцией Г. М. Кржижановского, И. Т. Смилги, С. Г. Струмилина, В. Г. Громана и Н. А. Ковалевского . . . . Р. 6 —
3. Мировое хозяйство в 1925 г. Обзор, под ред. А. С. Мендельсона и С. А. Фалькнера. Том до 25 печ. листов . . . . Р. 4 —
4. Альбом „Народное хозяйство СССР в цифрах, диаграммах и картограммах“, под редакцией В. Г. Громана, Н. А. Ковалевского и С. Г. Струмилина . . . . Р. 10 —
5. Альбом „Мировое хозяйство в цифрах и диаграммах“, под редакцией А. С. Мендельсона и С. А. Фалькнера . . . . Р. 10 —
6. Ежегодник экономической прессы СССР, в 2 том., общ. размер 70 л., под ред. А. М. Михайлова и Я. Г. Раевского . . . . Р. 8 —
7. Библиотека по электрификации, под общей ред. Г. М. Кржижановского и А. А. Горева, общ. размер 40 п. л. . . . . Р. 4.50

Библиотека составлена из следующих книг:

- а) **И. Александров** — Гидро-электрические станции.
- б) **А. Горев**—Силы природы и труд человека.
- в) **С. А. Кукель** — Электрификация деревни.
- г) **М. Поливанов** — Паровые электростанции.
- д) **И. Сканави** — Транспорт электрической энергии.
- е) **И. Танер-Таненбаум** — Рационализация теплосилового хозяйства.
- ж) **А. Ферсман**—Запасы и источники энергии.

8. Экономич. карта СССР по район. Госплана. Р. 1.50.

Для заграницы подписная цена на журнал „ПЛАНОВОЕ ХОЗЯЙСТВО“ и на приложения повышается на 50%.

В розничной продаже цена перечисленных изданий на 40% выше.

Читатели, подписавшиеся на три приложения, получают экономическую карту СССР по районам Госплана БЕСПЛАТНО.

Читатели, подписавшиеся на „ПЛАНОВОЕ ХОЗЯЙСТВО“ со всеми приложениями, получают скидку в 10%.

Цена журнала „ПЛАНОВОЕ ХОЗЯЙСТВО“ без переплета со всеми приложениями, со скидкой 10% — Р. 59

Цена журнала „ПЛАНОВОЕ ХОЗЯЙСТВО“ в переплете со всеми приложениями, со скидкой 10% — Р. 63.

ПОДПИСКА ПРИНИМАЕТСЯ: в Издательстве Госплана СССР,—Москва, Воздвиженка, 5, телефоны: 2-30-85 до 89, доб. 63, 131, 153, а также во всех отделениях Издательства и у уполномоченных, снабженных специальными удостоверениями.

За выполнение заказов на наши периодические издания, принятые агентами других издательств, а также посредническими конторами, Издательство ответственности не несет.

518

УЗБЕКСКОЕ

Государственное Издательство

Правление: Ташкент, улица Карла Маркса, 16. Телеграф. адрес: **Ташкент Узгосиздат.**

Единственное издательство на узбекском языке в Узбекской С. С. Р.

ГЛАВНЫЙ ПОСТАВЩИК УЗБЕКСКОГО НАРКОМПРОСА. Имеет две мощных типо-литографии в городе Ташкенте. ИЗДАЕТ: учебники, учебные пособия, общественно-политическую и другую литературу по всем отраслям знания.

КНИГИ по КРАЕВЕДЕНИЮ.

Большой выбор литературы всех издательств С. С. С. Р.

ПРЕДСТАВИТЕЛЬСТВО:
Центрального Издательства Народов С.С.СР. и „Молодой Гвардии“.

Большие книжные и писче-бумажные магазины

во всех городах Узбекской С.С.Р.

Узбекгосиздат принимает на себя снабжение по договорам с учреждениями всеми писче-бумажными и канцелярскими принадлежностями и литературой.

ئوزبەك دەۋلەت نەشرییاتی

باش ئیدارەسی ـ تاشکەنت، کەرل مەرکس کوچەسیدە 16 نچی ئویی.

تلغراف ادریسی ـ تاشکەنت، ئوزگیز

ئوزبەکستان جومهورییەتیدە ئوزبەك تلیدە کتاب نەشر ئیتکوچی بردەن بر نەشرییات.

ئوزبەکستان مەعارف کەمیسەرلگی ئوچوڭ لازم بولغان کتابلارنی ئوزبەکستان دەۋلەت نەشریاتی حازرلایدی.

تاشکەنت شەهەریدە ئیککی تە کاتتە مەتبەعەسی بار.

هەر خیل علمی، فەنی، سەیاسی هەم مەکتەب کیتابلاری نەشر ئیتەدر.

ئوزبەکستان ئولکەسینی ئورگەنش ئوچون لازم کیتابلار.

س. س. س. ر. دەگی بوتون نەشرییاتلار تامانیدان نەشر ئیتلگەن هەر خیل کیتابلار.

س. س. س. ر. خەلقلارینڭ مەرکەز نەشرییاتی بلەن «یاش گۋاردییە» نڭ وەکیللگی.

ئوزبەکستان جومهورییەتینڭ بوتون شەهەرلەریدە کاتتە کتاب هەم یازو ئەسبابلاری دوکانلاری.

ئوزبەك دەۋلەت نەشرییاتی موئەسسیسەلەر بلەن موعاهەدەلەر یاساب ئولەرگە کیرەکلی کتاب، یازو ئەسبابلاری هەم کانسەلەریە ئەسبابلارینی حازرلاب بیرەدی.

398

ЦЕНТРАЛЬНОЕ УПРАВЛЕНИЕ ПРОМЫШЛЕННОЙ ПРОПАГАНДЫ И ПЕЧАТИ (ЦУП) ВСНХ СССР

МОСКВА, Лубянский пр., 3. Телефоны №№ 4-49-25, 2-35-38 и 4-66-14.

Писчебумажный магазин ЦУП'а ПЕРЕВЕДЕН

МЯСНИЦКАЯ, д. № 20, помещ. бывш. „ЭКВАТОР".

Магазин значительно расширен и пополнен как русскими, так и заграничными товарами.

Для удобства учреждений введены ЗАБОРНЫЕ КНИЖКИ.

МЕСТНЫЕ ЗАКАЗЫ принимаются по телефону 2-69-83.

ИНОГОРОДНИМ ЗАКАЗЧИКАМ товар высылается наложенным платежом.

Б

Центральное Управление Промышленной Пропаганды и Печати (ЦУП) ВСНХ СССР

Москва, Лубянский пр., 3. Телефоны №№ 4-49-25 и 2-35-38.

ОРГАНИЗОВАН ПРИЕМ ЗАКАЗОВ на изготовление всякого рода **ПРЕЙС-КУРАНТОВ** и **КАТАЛОГОВ** для подведомственных ВСНХ синдикатов, трестов и отдельных производственных и торговых предприятий.

ПРИНИМАЮТСЯ ЗАКАЗЫ на всевозможные **ТИПО-ЛИТОГРАФСКИЕ** работы, как-то: одно и многокрасочные плакаты, бланки, счета, бухгалтерские книги, отчеты и проч.

ОБРАЩАТЬСЯ—ЦУП ВСНХ, Москва, Лубянский проезд, 3. Телеф. 4-66-14.

А

ЦЕНТРАЛЬНОЕ УПРАВЛЕНИЕ ПРОМЫШЛЕННОЙ ПРОПАГАНДЫ и ПЕЧАТИ (ЦУП) ВСНХ СССР

МОСКВА, Лубянский пр., 3 Тел. 4-49-25, 2-35-38.

ОТКРЫТА ПОДПИСКА на 1926 год НА ДВУХНЕДЕЛЬНЫЙ ЖУРНАЛ

„Техника Кустарю и Ремесленнику"

под редакцией Русско-Германского О-ва „Культура и Техника" и Члена Президиума ВСНХ С. П. СЕРЕДЫ. При ближайшем участии как наших, так и иностранных специалистов.

ПРОГРАММА ЖУРНАЛА: I. Русская техника—русскому кустарю и ремесленнику в современных хозяйственных условиях (практические указания специалистов-практиков, знающих кустаря и условия его работы). II. Иностранная техника — русскому кустарю и ремесленнику. III. Технические советы., консультации и ответы на вопросы. IV. Новинки и замыслы (что новое и как можно производить кустарным способом). V. Обмен опытом (сообщения самих кустарей о достижениях и успехах в своем производстве).

Состав Редакционной Коллегии: С. П. Середа, Л. К. Мартенс, Н. А. Столыпин, С. А. Левитин.

Адрес Редакции: Москва, Кузнецкий мост, 14, комн. 18. Тел. 2-70-28,

УСЛОВИЯ ПОДПИСКИ: на 12 мес.—2 руб., на 6 мес.—1 руб., на 3 мес.—50 коп. Цена отдельного номера 10 коп.

Подписка принимается: Центральное Управление Промышленной Пропаганды и Печати (ЦУП) ВСНХ СССР—Москва, Лубянский пр., 3, и во всех губернских и уездных городах СССР отд-ми ЦУП'а и у его районных уполномоченных.

С

ЦЕНТРАЛЬНОЕ УПРАВЛЕНИЕ ПРОМЫШЛЕННОЙ ПРОПАГАНДЫ И ПЕЧАТИ (ЦУП) ВСНХ СССР

МОСКВА, Лубянский проезд, д. 3. Телефоны №№ 4-49-25, 4-66-14 и 2-35-38.

ИМЕЕТ В ПРОДАЖЕ: Издания по всем вопросам промышленности, торговли, финансов, сельско-хозяйственного труда, статистики, техники, экономики и законодательства.

Заказы исполняются по письменному извещению, а в Москве и Ленинграде по телефонному звонку.

СКЛАДЫ ИЗДАНИЙ:

МОСКВА, Мясницкая, 6, тел. 2-37-69.
ЛЕНИНГРАД, Проспект Нахимсона, 18, тел. 1-62-20.
ХАРЬКОВ, Купеческий спуск, здание пассажа, № 181.
Н.-НИКОЛАЕВСК, Красный проспект, дом Госучреждений.
РОСТОВ н/Д., Пр. Ворошилова, 14, зд. Крайсовнархоза.

РОЗНИЧНЫЕ МАГАЗИНЫ:

МОСКВА: 1) Мясницкая, 6, тел. 2-37-69, 2) Кузнецкий мост, 13, тел. 3-75-69.

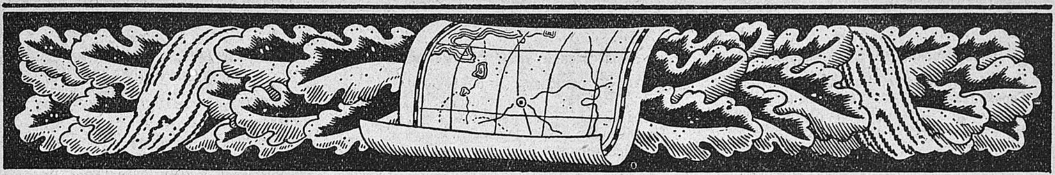

АДМИНИСТРАТИВНОЕ ДЕЛЕНИЕ С.С.С.Р.

(Все административные единицы, включая районы и волости, с указанием местонахождения рай- и волисполкомов).

ПРИНЯТЫЕ СОКРАЩЕНИЯ: «с»-село; «г»-город; «пос»-поселок; «ст»-станция; «сл»-слобода; «пос. г. т.»-поселок городского типа; «раб. пос.»-рабочий поселок; «ур»-урочище; «ул»-улус; «хош»-хошун.

Р. С. Ф. С. Р.

Г. МОСКВА.

ГУБЕРНИИ.

АРХАНГЕЛЬСКАЯ ГУБЕРНИЯ. Г. АРХАНГЕЛЬСК.

Архангельский уезд, г. Архангельск.

Вознесенская — с. Вознесенье.
Емецкая — с. Емецк.
Зимне-Золотицкая — с. Верхне-Золотица.
Исакогорская — с. Окулово.
Кехотская — с. Кехта.
Летне-Золотицкая — с. Летняя Золотица.
Мехренгская — с. Петровское (Тарасово тоже).
Подгородняя — г. Архангельск.
Сюземская — пос. Ненокса.
Холмогорская — с. Холмогоры.

Мезенский уезд, г. Мезень.

Дорогорская — с. Дорогорское.
Канинск.-Чешск.-Самоедская — с. Нижняя Пеша.
Койнасская — с. Койнасс.
Лещуконская — с. Усть-Вашка.
Мезенская — г. Мезень.

Онежский уезд, г. Онега.

Кяндская — с. Кянда.
Онежская — г. Онега.
Плесецкая — с. Наволок.
Поморская — с. Малошуйка.
Тургасовская — с. Тургасово.
Чекуевская — с. Чекуево.

Печерский уезд, с. Устьцильма.

Пустоозерская — с. Великовисочное.
Тельвисочная — с. Тельвиска.
Устьцилемская — с. Устьцильма.

Пинежский уезд, с. Пинега.

Карпогорская — с. Карпогоры.
Пинежская — с. Пинега.
Сурская — с. Сура.
Труфаногорская — с. Чакола.

Шенкурский уезд, г. Шенкурск.

Благовещенская — с. Благовещенское.
Великониколаевская — с. Сидельниковское.
Верхопаденгская — с. Ивановское.
Власьевская — с. Моржегоры.
Кургоминская — с. Большая Зиновьевская.
Пуйская — с. Долматово.
Радвинская — с. Пикинское.
Ростовская — с. Ростовское.
Средне-Важская — г. Шенкурск.
Устьважская — с. Семеновское.
Устьпаденгская — с. Устьпаденга.
Шеговарская — с. Шеговары.
Ямскогорско-Верхоледская — с. Танишевское.

АСТРАХАНСКАЯ ГУБЕРНИЯ. Г. АСТРАХАНЬ.

Баскунчакский — пос. Нижний Баскунчак
Бирюче-Косинский — с. Бирючья Коса.
Болхунский — с. Болхуны.
Енотаевский — г. Енотаевск.
Зацаревский — с. Зацаревское.
Икрянинский — с. Икряное.
Камызякский — с. Камызяк.
Красноярский — г. Красный Яр.
Могойский — с. Большой Могой.
Никольский — с. Никольское.
Разночинский — с. Разночинское.
Трусовский — пос. Трусово.
Харабалинский — с. Харабали.

БРЯНСКАЯ ГУБЕРНИЯ. Г. БРЯНСК.

Бежицкий уезд, г. Бежица.

Бежицкая — г. Бежица.
Вороновская — с. Вороново.
Выгоничская — ст. Выгоничи.
Дубровская — пос. Дубровка.
Дятьковская — с. Дятьково.
Жирятинская — пос. Жирятино.
Жуковская — пос. Жуковка.
Людинковская — с. Людинково.
Навлинская — пос. Навля.
Мокровская — с. Мокрое.
Овстугская — с. Овстуг.
Песоченская — с. Песочня.

Жиздринский уезд, г. Жиздра.

Думиничская — пос. Думиничи.
Жиздринская — г. Жиздра.
Маклаковская — с. Маклаки.
Милеевская — с. Милеево.
Плохинская — с. Плохино.
Судимирская — ст. Судимир.

Карачевский уезд, г. Карачев.

Вельяминовская — с. Вельяминово
Карачевская — г. Карачев.
Хотынецкая — с. Хотынец.
Шаблыкинская — с. Шаблыкино.

Почепский уезд, г. Почеп.

Балыкская — с. Балыки.
Почепская — г. Почеп.
Плюсковская — с. Плюсково.
Старосельская — с. Староселье.
Трубчевская — г. Трубчевск.
Шумаровская — с. Шумарово.

Севский уезд, г. Севск.

Брасовская — с. Брасово.
Комаричская — с. Комаричи.
Луганская — с. Лугань.
Суземская — пос. Суземка.
Севская — г. Севск.
Хинельская — с. Хинель.

ВЛАДИМИРСКАЯ ГУБЕРНИЯ. Г. ВЛАДИМИР.

Александровский уезд, г. Александров.

Александровская — г. Александров.
Андреевская — с. Андреевское.
Карабановская — с. Карабаново.
Киржачская — г. Киржач.
Овчининская — с. Овчинино.
Тирибровская — с. Тириброво.
Филипповская — с. Филипповское.

Владимирский уезд, г. Владимир.

Боголюбовская — с. Боголюбово.
Болдинская — с. Болдино.
Борисовская — с. Борисовское.
Быковская — с. Лиховицы.
Владимирская — г. Владимир.
Второвская — с. Второво.
Небыловская — с. Небылое.
Собинская — с. Собинка.
Ставровская — с. Ставрово.
Стародворская — с. Старый Двор.
Суздальская — г. Суздаль.
Торчинская — с. Торчино.
Улыбышевская — с. Улыбышево.
Черкутинская — с. Черкутино.

---

*) Названия, оканчивающиеся на «ая», обозначают названия волостей, а кончающиеся а «ий» — названия районов. Центры волостей и районов в некоторых случаях не обозначены, за отсутствием точных сведений о том где таковые находятся.

Вязниковский уезд, г. Вязники.

Вязниковская — г. Вязники.
Гороховецкая — г. Гороховец.
Мстерская — с. Мстеры.
Никологорская — с. Никологоры.
Олтушевская — с. Олтушево.
Сарыевская — с. Сарыево.
Сергиево-Горская — с. Сергиевы Горы.

Ковровский уезд, г. Ковров.

Алексинская — с. Алексино.
Великовская — с. Великово.
Осиповская — с. Осипово.
Савинская — ст. Савино.
Тынцовская — с. Тынцы.
Эдемская — с. Эдемское.

Меленковский уезд, г. Меленки.

Бутылицкая — с. Бутылицы.
Давыдовская — с. Давыдово.
Дмитриево-Горская — с. Дмитриевы Горы
Драчевская — с. Драчево.
Заколпская — с. Заколпье.
Лавсинская — с. Лався.
Ляховская — с. Ляхи.
Меленковская — г. Меленки.
Папулинская — с. Папулино.
Усадская — с. Усад.
Черсевская — с. Черсево.

Муромский уезд, г. Муром.

Арефинская — с. Арефино.
Булатниковская — с. Булатниково.
Дубровская — с. Дуброво.
Монаковская — с. Монаково.
Муромская — г. Муром.
Новосельская — с. Новоселки.
Татаровская — с. Татарово.
Фоминская — с. Фоминки.
Чаадаевская — с. Чаадаево.
Яковцевская — с. Яковцево.

Переславльский уезд, г. Переславль-Залесский.

Берендеевская — с. Берендеево.
Глебовская — с. Глебово.
Нагорьевская — с. Нагорье.
Осуровская — с. Осуровское.
Переславльская—г. Переславль-Залесский.
Елизаровская (Рязанцевская) — с. Рязанцево.

Судогодский уезд, г. Судогда.

Александровская — с. Александрово.
Арсамакинская — с. Арсамаки.
Больше-Григорьевская — с. Ильинское.
Воскресенская — с. Воскресенское.
Мошокская — с. Мошок.
Смолинская — с. Смолино.
Судогодская — г. Судогда.
Ягодинская — с. Тихоново.

ВОЛОГОДСКАЯ ГУБЕРНИЯ. Г. ВОЛОГДА.

Вельский уезд, г. Вельск.

Бестужевская — с. Бестужево.
Верховажская — с. Верховажье.
Верхопуйская — с. Георгиевское.
Есютинская — с. Исполинка.
Кулойско-Покровская — с. Кулойско Покровское.
Малодарское — с. Спасское.
Морозовская — с. Морозово.
Никифоровская — с. Богоявленское.
Никольская — с. Строевское.
Ракуло-Кокшинская — с. Березникское.
Тавреитская — с. Пономаревское.
Устьвольская — с. Дюканское.
Хмельниковская — с. Папинское.
Чадромская — с. Леонтьевское.
Чучевицы-Покровская — с. Чучевицы.
Шангальская — с. Шангалы.

Вологодский уезд, г. Вологда.

Верхне-Вологодская — с. Антоново.
Владыченская — с. Воскресенское.
Володарская — с. Нестерово.
Грязовецкая — г. Грязовец.
Кубиноозерская — с. Кубинское.
Лежинская — с. Каменье.
Новленская — с. Новленское.
Пригородная — г. Вологда.
Свердловская — с. Свердлово.
Сиземская — с. Сизьма.
Семенцовская — с. Семенцово.
Тошно-Эмская — с. Погорелово.
Угольская — с. Леопово.
Шепяковская — с. Шепяково.
Шуйская — с. Святогорье.

Кадниковский уезд, г. Кадников.

Васьяновская — с. Ивачино.
Вожегодская — ст. Вожега.
Верхне-Кубинская — с. Чернавское.
Двиницкая — с. Чакшино.
Заднесельская — с. Заднее.
Кадниковская — г. Кадников.
Кремлевская — с. Симаково.
Кумзерская — с. Пундуга.
Маниловская — с. Бережок.
Мольская — с. Чучково.
Огибаловская — с. Огибалово.
Пундугская — ст. Пундуга.
Ратковецкая — с. Климовская.
Согорская — ст. Харовская.
Сямженская — с. Ярыгино.
Троицко-Енальская — с. Троице-Енальское
Устьрецкая — с. Устьрецкое.
Устьнская — с. Устье.
Уфтюжское — с. Бережное.
Чарондская — с. Воскресенское.
Явеньгская — пос. Явеньга.

Каргопольский уезд, г. Каргополь.

Андреевская — пос. Няндома.
Андреевская — с. Шелоховское.
Богдановское — с. Федорово.
Большесторонская — с. Большая Сторона
Воезерская — с. Горки.
Каргопольская — г. Каргополь.
Кенозерская — с. Вержининское.
Кенорецкая — с. Степаново.
Кленовская — с. Площадь.
Коневская — с. Конево.
Красновская — с. Костино.
Лекшмозерская — с. Морщихинское.
Мелентьевская — с. Красниковское.
Мошинская — с. Кузнецовское.
Печезерская — с. Кузьминское.
Печниковская — с. Кухтыревское.
Троицкая — пог. Ошевсонский.
Ухотская — с. Климушино.
Хотеновская — с. Кононовское.

Тотемский уезд, г. Тотьма.

Бережнослободская — с. Брусенец.
Биряковская — с. Биряково.
Верхококшинская — с. Терногск. Городок.
Вожбальская — с. Калинино.
Двиницкая — с. Кастылевское.
Заборская — с. Красное.
Заозерская — с. Подмонастырская Сободка.
Кожуховская — с. Кожухово.
Куракинская — с. Чижово.
Леденгская — с. Леденгское.
Меньковская — с. Меньково.
Пятовская — с. Пятовское.
Спасская — с. Спасское.
Тикснинская — с. Погорелово.
Толшемская — с. Никольское.
Трофимовская — с. Трофимово.
Устьпеченгская — с. Устьпеченга.
Харинская — с. Харино.
Юркинская — с. Петухово.

ВОРОНЕЖСКАЯ ГУБЕРНИЯ. Г. ВОРОНЕЖ.

Бобровский уезд, г. Бобров.

Анненская — с. Анна.
Бобровская — г. Бобров.
Бутурлинская — г. Бутурлиновка.
Воронцовская — сл. Воронцовка.
Липовская — с. Липовка.
Лосевская — с. Лосево.
Ново-Чигальская — с. Новая Чигла.
Средне-Икорецкая — с. Средний Икорец.
Таловская — пос. при ст. Таловая.
Хреновская — с. Хреново.
Чесменская — с. Чесменка.

Богучарский уезд, г. Богучар.

Богучарская — г. Богучар.
Верхне-Мамонская — с. Верхний Мамон.
Калачевская — г. Калач.
Кантемировская — с. Кантемировка.
Манинская — с. Манино.
Монастырщинская — с. Монастырщинское.
Ново-Меловатская — с. Новая Меловатка.
Петропавловская — с. Петропавловка.
Старо-Криушинская — с. Старая Криуша.
Старо-Меловатская — с. Старая Меловатка.
Таловская — с. Талы.
Тулиновская — с. Тулиновка.
Константиновская — с. Константиновка.

Валуйский уезд, г. Валуйки.

Валуйская — г. Валуйки.
Волоконовская — с. Волоконовка.
Вейделевская — с. Вейделевка.
Ливенская — с. Ливенка.
Никитовская — с. Никитовка.
Николаевская — с. Николаевка.
Погромская — с. Погромец.
Троицкая — с. Троицкое.
Уразовская — с. Уразово.

Воронежский уезд, г. Воронеж.

Березовская — с. Березово.
Больше-Верейская—с. Большая Верейка.
Больше-Полянская — с. Большая Поляна.
Боринско - Заводская — п. Боринские Заводы.
Гремяченская — с. Гремячее.
Задонская — г. Задонск.
Землянская — сл. Землянская.
Казинская — с. Казинка.
Лево-Россошанская — с. Левая Россошь.
Московская — с. Московское.
Палинская — с. Палино.
Подгоренская — с. Подгорное.
Придаченская — сл. Придача.
Рождественско-Хавская — с. Рождественская-Хава.
Хлевенская — с. Хлевное.
Чижевская — сл. Чижевка.

Нижнедевицкий уезд, г. Нижнедевицк.

Горшеченская — с. Горшечное.
Косторенская — с. Косторное.
Нижнедевицкая — г. Нижнедевицк.
Семидесятская — с. Семидесятск.
Старо-Ведугская — с. Ст. Ведуга.
Шаталовская — с. Шаталовка.

Новохоперский уезд, г. Новохоперск.

Абрамовская — с. Абрамовка.
Архангельская — с. Архангельское.
Велико-Архангельск. — с. В.-Архангельск
Верхне-Карачанская — с. В.-Карачанское.
Воробьевская — с. Воробьевка.
Елань-Коленовская — с. Елань-Колено.
Макаровская — с. Макарово.
Новохоперская — г. Новохоперск.
Пыховская — с. Пыховка.

Острогожский уезд, г. Острогожск.

Алексеевка — г. Алексеевка.
Буденовская — с. Буденый.
Давыдовская — с. Давыдовка.
Каменская — с. Каменка.

Коротоякская — с. Коротояк.
Лискинская — г. Свобода.
Луценковская — с. Луценково.
Острогожская — г. Острогожск.
Репьевская — с. Репьевка.
Урывская — с. Урыв.

Россошанский уезд, г. Россошь.

Белогорская — с. Белогоры.
Куликовская — с. Куликовка.
Ольховатская — с. Ольховатка.
Павловская — г. Павловск.
Подгоренская — с. Подгорное.
Ровенская — с. Ровеньки.
Россошанская — г. Россошь.
Ст.-Калитвянская — с. Ст. Калитва.

Усманский уезд, г. Усмань.

Верхне-Матренская — с. Верхн. Матрена.
Верхне-Хавская — с. Верхняя Хава.
Демшинская — с. Демшин.
Дрязгинская — с. Дрязги.
Добринская — с. Добринка.
Матренская — с. Матренка.
Нижне-Матренская — с. Нижне-Матренка.
Садовская — с. Садовое.
Талицкая — с. Талицкий-Челмык.
Усманская — г. Усмань.
Щученская — с. Щучье.

ВЯТСКАЯ ГУБЕРНИЯ.
Г. ВЯТКА.

Вятский уезд, г. Вятка.

Вожгальская — с. Вожгалы.
Вятская — г. Вятка.
Загарская — с. Загарье.
Куменская — с. Кумены.
Просницкая — ст. Просница.
Селезневская — с. Филиппово.
Якимовагинская — с. Бурмакино.

Котельничский уезд, г. Котельнич.

Арбажская — с. Арбаж.
Даровская — с. Даровское.
Ключевская — с. Ново-Троицкое.
Котельничская — г. Котельнич.
Красовская — с. Богородское.
Круглыжская — с. Круглыжи.
Сорвижская — с. Сорвижи.
Спасская — с. Спасское.
Троцкая — с. Макарьевское.
Халтуринская — с. Борки.
Черновская — с. Черное.
Чистопольская — с. Пишкур.
Шубенская — с. Вонданка.
Юмская — ст. Свеча.

Малмыжский уезд, г. Малмыж.

Волипельгинская — с. Волипельга.
Вятско-Полянская — с. Вятские Поляны.
Кильмезская — с. Кильмезь.
Малмыжская — г. Малмыж.
Мало-Рожкинская — с. Рожки.
Старо-Трыкская — с. Кызнер.
Сюмсинская — с. Сюмси.

Нолинский уезд, г. Нолинск.

Александровская — с. Верхне-Ишетское.
Бельская — с. Бельское.
Богородская — с. Богородское.
Екатериненская — с. Бурчума (Екатерининское тоже).
Немская — с. Немское.
Нолинская — г. Нолинск.
Порезская — с. Порез.
Сунская —с. Суна.
Татауровская — с. Татаурово.
Унинская — с. Уни.
Ухтымская — с. Ухтым

Омутнинский уезд, г. Омутнинск.

Афанасьевская — с. Афанасьевское.
Бисеровская — с. Бисеровское.
Гординская — с. Горяки.
Кайская — с. Кай.
Кирсинская — пос. Кирсинский Завод.
Климковская — пос. Климковский Завод.
Омутнинская — с. Залазнинский Завод.

Слободской уезд, г. Слободской.

Георгиевская — с. Шестаково (Георгиевское).
Редькинская — с. Полом.
Косинская — с. Коса.
Сезеневская — ст. Зуевка
Сочневская — с. Нагорье.
Слободская — г. Слободской.
Фаленская — ст. Фаленки.
Федосеевская — пос. Бело-Холуницкий Зав.
Ярославская — с. Карино.

Уржумский уезд, г. Уржум.

Больше-Шурминская—с. Большая Шурма.
Кичминская — с. Кичма.
Кокшинская — с. Филипповское
Лебяжская — с. Лебяжье.
Сердежская — с. Петровское.
Уржумская — г. Уржум.

Халтуринский уезд, г. Халтурин

Верхошижельская — с. Верхошижельское.
Гороховская — с. Верховино.
Казаковская — с. Боровица.
Коврижская — с. Батухтино.
Кожинская — с. Кожинское.
Коршинская — с. Коршик.
Посадская — с. Посадское Пищалье.
Пинюжанская — с. Белозерье.
Слудская — с. Слудка.
Халтуринская — г. Халтурин.
Шараповская — с. Великорецкое.

Яранский уезд, г. Яранск.

Кикнурская — с. Кикнур.
Пижанская — с. Пижанка.
Салобелякская — с. Салобеляк.
Санчурская — г. Санчурск.
Советская — г. Советск.
Тожсолинская — с. Воя.
Тужинская — с. Тужа.
Шарангская — с. Шаранга.
Шешургская — с. Шешурга.
Юкшумская — с. Юкшум-Кушнур.
Яранская — г. Яранск.

ГОМЕЛЬСКАЯ ГУБЕРНИЯ.
Г. ГОМЕЛЬ.

Гомельский уезд, г. Гомель.

Ветковская — г. Ветка.
Гомельская — г. Гомель.
Добрушинская — посад Добруш.
Дятловичская — с. Дятловичи.
Красно-Будская — с. Красная Буда.
Носовичская — с. Носовичи.
Светиловичская — с. Светиловичи.
Чечерская — с. Чечерск.
Уваровичская — с. Уваровичи.

Клинцовский уезд, г. Клинцы.

Гордеевская — с. Гордеевка.
Заборовская — с. Заборье.
Клинцовская — г. Клинцы.
Красногорская (б. Поповгородская) — с. Красная Гора.
Мглинская — г. Мглин.
Нивнянская — с. Нивнянское.
Суражская — г. Сураж.
Унечская — с. Унеча.
Ущерпская — с. Ущерпье.

Новозыбковский уезд, г. Новозыбков.

Великотопольская — с. Великая Тополь.
Злынковская — г. Злынка.
Климовская — г. Климов.
Новозыбковская — г. Новозыбков.
Семеновская — г. Семеновка.
Чуровичская — с. Чуровичи.

Речицкий уезд, г. Речица.

Брагинская — с. Брагин.
Василевичская — с. Василевичи.
Горвальская — Горваль.
Комаринская — с. Комарин.
Лоевская — с. Лоев.
Речицкая — г. Речица.
Холмичская — с. Холмич.
Хойникская — с. Хойники.
Юровичская — с. Юровичи.

Стародубский уезд, г. Стародуб.

Воронковская — посад Воронок.
Гарцовская — с. Гарцово.
Кистерская — с. Кистер.
Лыщицкая — с. Лыщицы.
Погарская — г. Погарь.
Стародубская — г. Стародуб.
Чауссовская — с. Чауссы.
Юдиновская — с. Юдиново

ИВАНОВО-ВОЗНЕСЕНСКАЯ ГУБЕРНИЯ.
Г. ИВАНОВО-ВОЗНЕСЕНСК.

Иваново-Вознесенский уезд, г. Иваново-Вознесенск.

Березниковская — с. Березники.
Ивановская — г. Ив.-Вознесенск.
Кохомская — с. Кохма.
Писцовская — раб. пос. Писцово.
Сорохтская — с. Сорохта.

Кинешемский уезд, г. Кинешма.

Адищевская — с. Адищево.
Батмановская — с. Батманы.
Беляевская — пос. Алексинский.
Вичугская — г. Вичуга.
Есиплевская — с. Есиплево.
Журихинская — с. Журихино.
Каменская — ус. Отрадное.
Кинешемская — г. Кинешма.
Колшевская — с. Колшево.
Семеновская — с. Семеновское-Лапотное.
Шеломовская — с. Шеломово.

Макарьевский уезд, г. Макарьев.

Кадыйская — с. Кадый.
Красногорская — с. Спас-Красная-Гора.
Макарьевская — г. Макарьев.
Николо-Макаровская — с. Николо-Макаровское.
Словинская — с. Словинка.
Солтановская — с. Солтаново.
Тимошинская — с. Тимошино.
Унженская — с. Унжа.

Середский уезд, г. Середа.

Горкинская — с. Горкино.
Острецовская — с. Острецово.
Плесская — г. Плес.
Середская — г. Середа.
Яковлевская — раб. пос. Яковлевское.

Шуйский уезд, г. Шуя.

Афанасьевская — с. Афанасьево.
Васильевская — с. Васильевское.
Дуниловская — с. Дунилово.
Ландеховская — с. Ландех.
Ново-Горкинская — с. Ново-Горки.
Палеховская — с. Палех.
Пестяковская — с. Пестяки.
Сакулинская — с. Сакулино.
Спас-Юрцевская — с. Спас-Юрцево.
Хотимльская — с. Клочково.
Шуйская — г. Шуя.
Южская — г. Южа.

Тейковский уезд, г. Тейково.

Аньковская — с. Аньково.
Крапивновская — с. Крапивново.
Лежневская — раб. пос. Лежнево.

Миловская — с. Миловское.
Нерльская — пос. Нерль.
Тейковская — г. Тейково.

Юрьевецкий уезд, г. Юрьевец.

Боярская — с. Боярское.
Валовская — с. Спас-Валы.
Завражная — с. Завражье.
Лухская — с. Лух.
Порздневская — с. Порздни.
Пучежская — г. Пучеж.
Сокольская — с. Сокольское.
Юрьевецкая — г. Юрьевец.

Юрьев-Польский уезд, г. Юрьев-Польский.

Гаврилово-Посадская—г. Гаврилов-Посад.
Ильинская — с. Ильинское-Струмилово.
Калининская — с. Ростислово.
Ленинская — с. Бережок.
Лучинская — с. Лучинское.
Мирославльская — с. Мирославльское.
Симская — с. Сима.
Тумская — с. Тума.
Юрьевская — г. Юрьев-Польский.

Родниковский район, г. Родники.

Парская — с. Парское.
Филисовская — с. Филисово.

КАЛУЖСКАЯ ГУБЕРНИЯ. Г. КАЛУГА.

Калужский уезд, г. Калуга.

Бабаевская — с. Бабаево.
Бебелевская — с. Бебелево (б. Боброво).
Воротынская — пос. Воротынск.
Лассальская — с. Жарки (Пески тоже).
Некрасовская — г. Калуга.
Перемышльская — пос. Перемышль.
Пятовская — ст. Пятовская.
Ферзиковская — с. Ферзиково.

Козельский уезд, г. Козельск.

Вейнская — с. Вейно.
Вязовская — с. Вязовое 1-е.
Дешовская — Дешовка.
Ивановская — с. Ивановское.
Каменевская — с. Каменево (б. Рождествено).
Перестряжская — с. Перестряж.
Подборская — с. Подборки.
Сухиничская — пос. г. т. Сухиничи.
Ягодная — д. Ягодная.

Лихвинский уезд, г. Лихвин.

Березовская — с. Березово.
Богдановская — с. Богданово.
Грязновская — с. Грязново.
Желовская — с. Желовь (Егорий-Желовь тоже).
Кулешовская — с. Кулешово (Новая Слободка тоже).
Лихвинская — г. Лихвин.

Малоярославецкий уезд, г. Малоярославец.

Абрамовская — с. Абрамовское.
Балабановская — пос. Балабаново.
Боровская — пос. г. т. Боровск.
Дятчинская — с. Дятчино.
Малоярославецкая — г. Малоярославец.
Недельнская — с., Недельное (Горнево тоже).
Тарутинская — с. Тарутино.
Угодско-Заводская — с. Угодский Завод.

Медынский уезд, г. Медынь.

Износковская — пос. Износки.
Медынская — г. Медынь.
Кременская — с. Кременское.
Мятлевская — пос. Мятлево.
Троицкая — с. Троицкое.
Шанкско-Заводская — с. Шанкский Завод.

Мещовский уезд, г. Мещовск.

Бабынинская — с. Бабынино.
Мещовская — г. Мещовск.
Мошонская — с. Мошонки.
Серпейская — пос. г. т. Серпейск.
Троснянская — с. Тросна.
Утешевская — с. Утешево.
Щелкановская — с. Щелканово.

Мосальский уезд, г. Мосальск.

Барятинская — пос. Барятино.
Людковская — с. Людково.
Мосальская — г. Мосальск.
Мосурская — с. Мосур.
Чертенская — с. Чертень.

Спас-Деменский уезд, г. Спас-Деменск.

Жерелевская — с. Жерелево.
Лазинская — с. Лазинки.
Любуньская — с. Любунь.
Милятинская — с. Милятино.
Ново-Александровская — с. Ново-Александрово.
Сильковичская — с. Сильковичи.

Тарусский уезд, г. Таруса.

Богимовская — с. Богимово.
Высокиничская — с. Высокиничи.
Тарусская — г. Таруса.
Ямская — с. Ямы.

Юхновский уезд, г. Юхнов.

Знаменская — с. Знаменское.
Климовская — с. Климов Завод.
Рупосовская — с. Рупосово.
Темкинская — пос. при ст. Темкино.
Юхновская — г. Юхнов.

КОСТРОМСКАЯ ГУБЕРНИЯ. Г. КОСТРОМА.

Буйский уезд, г. Буй.

Головинская — с. Головинское.
Коровинская — с. Коровино.
Ликургская — с. Троица-Ликурга.
Молвитинская — с. Молвитино.
Ново-Писменская — с. Гавриловское.
Ново-Покровская — ус. Дор.
Пригородн. Буйск. — г. Буй.
Шушкодомская — с. Шушкодом.

Галичский уезд, г. Галич.

Галичская — г. Галич.
Заозерная — с. Троица-Олешь.
Игодовская — с. Игодово.
Костомская — с. Костома.
Котельская — с. Сигонтино.
Курновская — с. Антропово.
Пречистенская — с. Палкино.
Сретенская — ус. Острецово.
Холмовская — с. Пронино.
Яхнобольская — ус. Королятино.

Кологривский уезд, г. Кологрив.

Верхне-Межевская — с. Николо-Межа.
Верхне-Унженская — с. Морохино.
Вожеровская — с. Гаврино.
Кологривская — г. Кологрив.
Кужбальская — с. Кужбаль.
Мантуровская — с. Мантурово.
Матвеевская — с. Матвеево.
Межевская — с. Георгиевское.
Парфентьевская — пос. Парфентьев.
Поломская — с. Рамешки.
Ухтубужская — с. Ухтубуж.
Холбужская — с. Угоры Малые.

Костромской уезд, г. Кострома.

Андреевская — с. Андреевское.
Башутинская — с. Башутино.
Белореченская — с. Белая Река.
Бычихинская — с. Бычиха.
Гридинская — с. Гридино.
Ильинская — с. Ильинское.
Коряковская — с. Коряково.
Красносельская — с. Красное.
Левашевская — с. Левашево.
Мисковская — с. Мисково.
Судиславская — с. Судиславль.
Шишкинская — с. Шишкино.
Шунгенская — с. Шунга.

Нерехтский уезд, г. Нерехта.

Арменская — с. Арменки.
Митинская — с. Митино.
Сараевская — с. Бараново.
Сидоровская — с. Сидоровское.
Тетеринская — с. Тетеринское.
Федоровская — г. Нерехта.

Солигаличский уезд, г. Солигалич.

Вершковская — г. Солигалич.
Георгиевская — с. Георгиевское.
Корцовская — с. Корцово.
Костромская — с. Жилино.
Тормановская — с. Высоково.
Чудцовская — с. Печенга.

Чухломский уезд, г. Чухлома.

Бушневская — с. Бушнево.
Введенская — с. Петровское.
Каликинская — с. Еремейцево.
Чухломская — г. Чухлома.
Шартановская — с. Спасо-Шартаново.

КУРСКАЯ ГУБЕРНИЯ. Г. КУРСК.

Белгородский уезд, г. Белгород.

Алексеевская — с. Алексеевка.
Больше-Троицкая — с. Больше-Троицкое.
Весело-Лопанская — с. Веселая Лопань.
Верхопенская — с. Верхопенье.
Висловская — с. Вислое.
Зимовенская — с. Зимовенько.
Корочанская — г. Короча.
Муромская — с. Муром.
Ольшанская — с. Ольшанка.
Прохоровская — пос. Александровск.
Пушкарская — сл. Пушкарская.
Старогородская — с. Старое Городище.
Стрелицкая — сл. Стрелица.
Томаровская — сл. Томаровка.
Шаховская — с. Шахово.
Шебекинская — с. Шебекино.

Грайворонский уезд, г. Грайворон.

Беловская — сл. Белая.
Борисовская — сл. Борисовка.
Грайворонская — г. Грайворон.
Дорогощанская — с. Дорогощ.
Красно-Яружская — с. Красная-Яруга.
Миропольская — г. Мирополье.
Пенская — с. Пены.
Ракитненская — сл. Ракитная.

Курский уезд, г. Курск.

Алисовская — с. Алисово.
Бесединская — с. Беседино.
Бобрышовская — с. Свобода.
Золотухинская — с. Золотухино.
Ленинская — с. Дьяконово.
Лубянская — с. Лубянка.
Медвенская — сл. Медвенка.
Нижне-Реутская — с. Нижний-Реут.
Обоянская — г. Обоянь.
Анпилоговская — с. Н.-Касимово.
Поныровская — с. Поныры.
Рыбинская — с. Рыбинские-Буды.
Рышковская — с. Рышково.
Сазановская — с. Донецкая-Селища.
Солнцевская — пос. Солнцево.
Фатежская — г. Фатеж.
Ямская — сл. Ямская.

Льговский уезд, г. Льгов.

Березовская — с. Береза.
Больше-Солдатская — с. Больше-Солдатское.
Вышне-Деревская — с. Вышне-Деревское.
Дмитриевская — г. Дмитриев.
Жигаевская — с. Нижне-Жигаево.
Ивановская — с. Ивановское.
Иванинская — с. Иванинское.
Касторненская — с. Касторное.
Киликинская — с. Киликино.
Коньшевская — с. Коньшевка.
Льговская — г. Льгов.
Суджанская — г. Суджа.

Рыльский уезд, г. Рыльск.

Бурынская — с. Бурынь.
Глушковская — с. Глушково.
Грузчанская — с. Грузское.
Кореневская — с. Коренево.
Крупецкая — с. Крупец.
Путивльская — г. Путивль.
Рыльская — г. Рыльск.
Теткинская — с. Теткино.
Хомутовская — с. Хомутово.
Амонская — с. Амонь.
Больше-Низовецкая — с. Большое Низовцево.
Казачанская — с. Казацкое.
Новогончарская — с. Новые Гончары.

Старо-Оскольский уезд, г. Старый-Оскол.

Бобровская — пос. Бобровские-Дворы.
Больше-Халанская — с. Большая-Халань.
Велико-Михайловская — с. Великая-Михайловка.
Волотовская — с. Волотово.
Казачанская — сл. Казачек.
Ново-Оскольская — г. Новый-Оскол.
Скородненская — с. Скородное.
Старо-Оскольская — г. Старый-Оскол.
Чернявская — сл. Чернянка.
Ястребовская — с. Ястребовка.

Щигровский уезд, г. Щигры.

Мантуровская — сл. Мантурово.
Мелехинская — с. Мелехино.
Нижне-Теребужская — с. Н.-Теребуж.
Подгородищенская — с. Критиша.
Средне-Расховецкая — ст. Мармыжи.
Стакановская — с. Стаканово.
Тимская — г. Тим.
Черемисовская — пос. Черемисово.
Щигровская — г. Щигры.

ЛЕНИНГРАДСКАЯ ГУБЕРНИЯ.
Г. ЛЕНИНГРАД.

Волховский уезд, г. Новая Ладога.

Глажевская — с. Грабково.
Колчановская — с. Колчаново.
Октябрьская — г. Новая Ладога.
Пашская — с. Пашский Перевоз.
Пролетарская — с. Братовщина.
Тигодская — с. Тур.
Шумская — с. Шум.

Вытегорский уезд, г. Вытегра.

Андомская — с. Андомский Погост.
Бадожская — с. Анненский Мост.
Вытегорская — с. Вытегорский Погост.
Девятинская — с. Девятины.
Ежезерская — с. Ежезерский Погост.
Кондушская — с. Кондушский Погост.
Макачевская — с. Желвачево.
Саминская — с. Саминский Погост.
Чернослободская — с. Кузнецово.

Гдовский уезд, г. Гдов.

Бельская — с. Белый.
Выскатская — с. Выскатка.
Гвозденская — с. Наумовщина.
Гдовская — г. Гдов.
Добручинская — с. Добручи.
Доложская — с. Доложск.
Доложская — с. Долож.
Заянская — с. Моклочно.
Лосицкая — с. Лосицы.
Мошковская — с. Кежево.
Полновская — с. Полны.
Ремедская — с. Ремда.
Середкинская — с. Маслогостицы.
Спицынская — с. Спицыно.
Старопольская — с. Валово.
Тупицынская — с. Горончарово.
Узьминская — с. Творожково.

Кингиссеппский уезд, г. Кингиссепп.

Врудская — с. Б. Вруды.
Горская — с. Н. Пятницкое.
Котельская — с. Котлы.
Ложголовская — с. Лососкино.
Молосковицкая — ст. Молосковицы.
Наровская — с. Куземкино.
Осьминская — с. Осьмино.
Редкинская — с. Волна.
Сойкинская — с. Косколово.
Ястребинская — с. Б. Пустомержа.

Ленинградский уезд, г. Ленинград.

Куйвозовская — ст. Грузово.
Лезьенская — с. Левье.
Ленинская — с. Всеволожское.
Октябрьская — с. Усть-Ижора.
Парголовская — с. Парголово.
Путиловская — с. Путилово.
Токсовская — с. Токсово.
Урицкая — г. Урицк.
Район Сестрорецк.
Район Шлиссельбург.

Лодейнопольский уезд, г. Лодейное-Поле.

Виницкая — с. Великодворское.
Вознесенская — с. Вознесенская Прист.
Заостровская — с. Заостровье.
Луначарская — с. Мирошкиничи.
Остречинская — с. Остречино.
Подпорожская — с. Подпорожье.
Суббочинская — с. Алеховщина.
Шапшинская — с. Русконницы.
Шимозерская — с. Яковлевская.

Лужский уезд, г. Луга.

Бельско-Сяберская — с. Стан.
Бутковская — ст. Оредж.
Городнянская — с. Городня.
Городецкая — с. Городец.
Кологородская — г. Луга.
Красногорская — с. Красные Горы.
Лиговская — ст. Мщинская.
Лубинская — с. Лубино.
Лудонская (вол. имени Степанова) — с. Новоселье.
Михайловская — с. Вшели.
Павская — с. Павы.
Передольская — с. Б. Торошковичи.
Плюсская — с. Лющик.
Соседненская — с. Новоселье.
Струги - Красненская — д. п. Струги-Красные.
Толмачевская — ст. Толмачево.
Турская — с. Троицкое.
Хмеро-Посолодн. — с. Хмеро.

Троцкий уезд, г. Троцк.

Бегуницкая — с. Бегуницы.
Венгисаровская — ст. Елизаветино.
Глебовская — ст. Новинка.
Гостилицкая — с. Гостилицы.
Кубаницкая — с. Кикерино.
Ковашовская — с. Коваши.
Копорская — с. Копорье.
Красногородская — г. Красное Село.
Лисинская — с. Лисино—Корпус, Тосненская ветка.
Медушская — с. Лопухинка.
Ораниенбаумская — г. Ораниенбаум.
Пулковская — ст. Александровская.
Рождественская — ст. Сиверская.
Ропшинская — с. Кипень.
Слуцкая — г. Слуцк.
Сосницкая — с. Извары.
Староскворицкая — с. Тайцы.
Стрельненская — д. п. Стрельна.
Троцкая — г. Троцк.
Ульяновская — раб. пос. Ульяновка.

МОСКОВСКАЯ ГУБЕРНИЯ.
Г. МОСКВА.

Богородский уезд, г. Богородск.

Аксеновская — раб. пос. Фряново.
Васильевская — ст. Кудиново.
Ивановская — с. Алексеевка 1-я.
Карповская — с. Карпово.
Павлово-Посадская — г. Павлов-Посад.
Пригородная — г. Богородск.

Бронницкий уезд, раб. пос. Раменское.

Ашитковская — с. Ашитково.
Быковская — с. Быково.
Велинская — с. Велино.
Вохринская — с. Рыболово.
Гжельская — с. Речицы.
Жирошкинская — с. Борисово.
Загорновская — ст. Бронницы.
Лобановская — с. Соломыково.
Тр. Лобановская — Тр. Лобаново.
Михалевская — с. Михалево.
Мячковская — с. В. Мячково.
Раменская — раб. пос. Раменское.
Рождественская — с. Рождествено.
Салтыковская — с. Панино.
Софьинская — с. Софьино.
Спасская — с. Марчуги.
Ульяновская — с. Ульяново.
Усмерская — с. Барановская.
Чаплыжинская — с. Никитинское.
Чулковская — с Чулково.

Волоколамский уезд, г. Волоколамск.

Аннинская — с. Аннино.
Буйгородская — с. Буйгород.
Бухоловская — с. Бухолово.
Калеевская — с. Стрелецкая Слобода.
Лотошинская — с. Лотошино.
Осташевская — с. Осташево.
Ошейнинская — с. Ошейнино.
Раменская — с. Раменье.
Серединская — с. Середа-Страпонитск.
Судисловская — с. Судислово.
Судниковская — с. Судниково.
Тимашевская — с. Тимашево.
Яропольская — с. Ярополец.

Воскресенский уезд, г. Воскресенск.

Еремеевская — с. Еремеево.
Лучинская — г. Воскресенск.
Мамошинская — с. Рождествено.
Никольская — с. Онуфриевское.
Ново-Петровская — с. Петровское.
Пятницкая — с. Пятница-Берендеево.
Павловская — слоб. Павловская.

Дмитровский уезд, г. Дмитров.

Деденевская — с. Деденево.
Дмитровская — г. Дмитров.
Обольяновская — с. Обольяново.
Рогачевская — с. Рогачево.
Синьковская — с. Синьково.
Тимоновская — с. Носково.
Яхромская — с. Суровцево.

Егорьевский уезд, г. Егорьевск.

Двоенская — с. Двойня.
Дмитревская — с. Дмитревский Погост
Егорьевская — г. Егорьевск.

Ильинская — с. Ильинский Погост.
Колычевская — с. Колычево.
Красновская — с. Красное.
Куплиямская — с. Куплиям.
Лелечская — с. Лелечи.
Лузгаринская — с. Лузгарино.
Поминовская — с. Поминово.
Починковская — с. Починки.
Раманская — с. Раманки.
Середниковская — с. Середниково.

Звенигородский уезд, г. Звенигород.

Иваново-Шныревская — г. Звенигород.
Кубинская — с. Кубинское.
Наро-Фоминская — раб. пос. Наро-Фо-
Перхушинская — с. Жаворонки.
Петровская — с. Петровское.
Ягунинская — с. Каринское.

Каширский уезд, г. Кашира.

Богатищевская — с. Богатищево.
Жилевская — с. Шматово.
Захарьинская — с. Захарьино.
Иваньковская — с. Иваньково.
Климовская — с. Климовское.
Козловская — с. Козловка.
Колтовская — с. Стародуб.
Кончинская — с. Кончинка.
Кутуковская — с. Кутуково.
Мокринская — с. Знаменское.
Ростовецкая — с. Острога.
Достоевская — с. Спас-Журавин.
Ямско-Слободская—с. Стрелецкая Слобода.

Клинский уезд, г. Клин.

Борщевская — с. Борщево.
Васильевская — с. Васильево.
Владыкинская — с. Некрасово.
Вертлинская — с. Новое.
Давыдковская — г. Клин.
Завидовская — с. Завидово.
Зеленцинская — с. Зеленцино.
Круговская — с. Воздвиженское (с. Круг тоже).
Петровская — с. Петровское
Свердловская—с. Свердлово (Новое тоже).
Соголевская — с. Бабайки.
Солнечногорская — с. Солнечная-Гора.
Спас-Нудольская — с. Спас-Нудоли.
Троицкая — с. Троицкое.
Фофановская — с. Фофаново.

Коломенский уезд, г. Коломна.

Акатьевская — с. Акатьево.
Бояркинская — с. Туменское.
Верховлянская — с. Верховлянь.
Горская — с. Горы.
Глебовская — с. Ханятино.
Колыберовская — с. Суворово.
Куртинская — с. Куртино.
Малинская — с. Малино.
Мещеринская — с. Мещерино.
Мячковская — с. Мячково.
Непецинская — с. Непецино.
Парфентьевская — с. Парфентьево.
Протопоповская — с. Протопопово.
Сандыревская — с. Сандыри.
Суковская — с. Суково.
Федосьинская — с. Федосьево.

Ленинский уезд, г. Ленинск.

Гарская — ст. Вербилки.
Граждан.-Белгор. — с. Маклаково.
Зайцевская — с. Зайцево.
Ленинская — г. Ленинск.
Нагорская — с. Нагорское.
Озерская — с. Озерское.
Раменская — с. Раменье.
Семеновская — с. Н.-Крапотки.

Можайский уезд, г. Можайск.

Ащеринская — с. Лихачево.
Борисовская — с. Борисово.
Бородинская — с. Бородино.
Верейская — г. Верея.
Вышгородская — с. Вышгород.
Глазовская — с. Глазово.
Елмановская — с. Юрлово.
Клементьевская (Введенская) — с. Клементьево.
Карачаровская — с. Карачарово.
Кукаринская — г. Можайск.
Моревская — с. Петрово.
Орешковская — с. Аннино.
Порецкая — с. Поречье.
Рузская — г. Руза.
Смолинская — с. Симбухово.
Хотебцовская — с. Иваново.
Шелковская — с. Дорохово.

Московский уезд, г. Москва.

Бедняковская — с. Нетесово.
Козловская — г. Кунцево.
Коммунистическая — ст. Хлебниково.
Ленинская — г. Ленинск (при ст. Царицыно).
Павшинская — с. Павшино.
Пролетарская — с. Заречная Слобода.
Пушкинская — г. Пушкино.
Разинская — пос. Салтыковка.
Трудовая — ст. Лобня.
Ульяновская — пос. Сходня.
Ухтомская — г. Люберцы.
Щелковская — г. Щелково.

Орехово-Зуевский уезд, г. Орехово-Зуево.

Аннинская — с. Петушки.
Веспушенская — с. Веспушки.
Дороховская — с. Селеваниха.
Запонорская — с. Куровское.
Кудыкинская — пос. Ликино.
Ленинская — пос. Мещеринск. Завод.
Липенская — с. Бармино.
Покров.-Слободск. — г. Покров.
Теренинская — раб. пос. Дрезна.
Федоровская — с. Демихово.
Яковлевская — с. Яковлево.

Подольский уезд, г. Подольск.

Вороновская — с. Вороново.
Десеновская — с. Филимонки.
Добрятинская — с. Добрятино.
Домодедовская — с. Ямская.
Дубровицкая — с. Акишево.
Кленовская — с. Кленово.
Красно-Пахарская — с. Красн. Пахарь.
Молодинская — с. Молоди.
Островская — с. Остров.
Сухановская — пос. Екатерининск.
Шебанцовская — с. Шебанцово.

Сергиевский уезд, г. Сергиев-Посад.

Ереминская — с. Еремино.
Константиновск. — с. Константиново.
Озерецкая — с. Озерецкое.
Путиловская — пос. Вознесенской М-ры.
Рогачевская — с. Сватково.
Сергиевская — г. Сергиев-Посад.
Софринская — с. Клинники.
Федорцовская — с. Федорцово.
Хотьковская — с. Хотьково.
Хребтовская — с. Хребтово.
Шараповская — с. Шарапово.

Серпуховский уезд, г. Серпухов.

Липицкая — с. Липицы.
Лопаснинская — ст. Лопасня.
Михневская — с. Михнево.
Пригородная — г. Серпухов.
Семеновская — с. Семеновское.
Стремиловская — с. Стремилово.
Туровская — с. Турово-Арцыбашево.
Хатунская — с. Хатунь.

МУРМАНСКАЯ ГУБЕРНИЯ. Г. МУРМАНСК.

Александровская — г. Александровск.
Кольско-Лапирская — г. Кола.
Кузоминская — с. Кузомень.
Ловозерская — с. Ловозеро.
Новозерская — кол. Озерки.
Понойская — с. Поной.
Териберская — с. Териберка.
Тетринская — с. Тетрино.
Умбская — с. Умба.

НИЖЕГОРОДСКАЯ ГУБЕРНИЯ. Г. НИЖНИЙ-НОВГОРОД.

Арзамасский уезд, г. Арзамас.

Ардатовская — с. Ардатов.
Арзамасская — г. Арзамас.
Вадская — с. Вад.
Глуховская — с. Глухово.
Дивеевская — с. Дивеево.
Личадеевская — с. Личадеево.
Пановская — с. Паново.
Пьянско-Перевозская — с. Пьянский-Перевоз.
Смирновская — с. Смирново.
Чернухинская — с. Чернуха.

Ветлужский уезд, г. Ветлуга.

Белышевская — с. Белышево.
Ветлужская — г. Ветлуга.
Вохомская — с. Горлово.
Заветлужская — с. Заветлужье.
Кашкинская — с. Жирново.
Ново-Успенская — с. Ново-Успенское.
Ново-Покровская — с. Ново-Покровское.
Одоевская — с. Спирна.
Пышугская — с. Пышуг.
Рождественская — с. Ивановское.
Стрелецкая — с. Машкино.
Тоншаевская — с. Тоншаево.
Хмелевицкая — с. Хмелевицы.
Шангско-Городищенская — с. Кривячка.
Шарьинская — ст. Шарья.

Выксенский уезд, раб. пос. Выкса.

Вознесенская — с. Вознесенское.
Кулебакская — раб. пос. Кулебаки.
Ново-Дмитриевская—с. Ново-Дмитриевка.
Шиморская — с. Шиморское.

Городецкий уезд, г. Городец.

Больше-Песоченская — с. Матренино.
Бриляковская — с. Бриляки.
Васильевская — с. Васильево.
Зиняковская — с. Зиняково.
Пуреховская — с. Пурех.
Смольковская — с. Смольки.

Краснобаковский уезд, с. Красные-Баки.

Баковская — с. Красные-Баки.
Варнавинская — с. Варнавин.
Воздвиженская — с. Воздвиженское.
Воскресенская — с. Воскресенское.
Галибихинская — с. Галибиха.
Настиарская — с. Настиар.
Носовская — с. Носовая.
Покалевская — с. Покали.
Тонкинская — с. Тонкино.
Уренская — с. Урень.
Черновская — с. Черное.
Шадринская — с. Шадрино.

Лукояновский уезд, г. Лукоянов.

Больше-Аратская — с. Большая-Арать.
Больше-Маресевская — с. Большое-Маресево.
Василево-Майданская — с. Василев-Майдан.
Кемлинская — с. Кемля.
Лукояновская — г. Лукоянов.
Наруксовская — с. Наруксово.
Ново-Слободская — с. Новая-Слобода.

Починковская — с. Починки.
Пойская — с. Поя.
Пеля-Хованская — с. Пеля-Хованское.
Шутиловская — с. Шутилово.

Лысковский уезд, г. Лысково.

Больше-Мурашкинская — с. Большое-Мурашкино.
Валковская — с. Валки.
Венецкая — с. Венец.
Воротынецкая — с. Воротынец.
Каменская — с. Каменки.
Кекинская — с. Кекино.
Кисловская — с. Кисловка.
Княгиненская — с. Княгинино.
Лысковская — с. Лысково.
Прудищенская — с. Прудищи.
Работкинская — с. Работки.
Спасская — с. Спасское.
Троицкая — с. Троицкое.

Нижегородский уезд, г. Нижний-Новгород.

Алистеевская — с. Оранки.
Безводинская — с. Безводное.
Борисово-Покровская — с. Борисово-Покровское.
Борская — с. Бор.
Дальне-Константиновская — с. Дальне-Константиново.
Каменская — с. Каменки-Никольские.
Останкинская — с. Останкино.
Печерская — с. Анкудиновка.
Таможниковская — с. Таможниково.

Павловский уезд, г. Павлово.

Богородская — г. Богородск.
Ворсменская — с. Ворсма.
Горбатовская — г. Горбатов.
Павловская — г. Павлово.
Панинская — с. Панино.
Салавирская — с. Салавирь.
Сосновская — с. Сосновское.
Хвощевская — с. Хвощевка.

Семеновский уезд, г. Семенов.

Богоявленская — с. Богоявление.
Ильинско-Заборская — с. Ильинско-Заборское.
Кантауровская — с. Кантаурово.
Ковернинская — с. Ковернино.
Хвостиковская — с. Хвостиково.
Хохломская — с. Хохлома.
Чистопольская — с. Чистое-Поле.
Юрасовская — с. Юрасово.

Сергачский уезд, г. Сергач.

Бутурлинская — с. Бутурлино.
Гагинская — с. Гагино.
Крутецкая — с. Крутец.
Курмышская — с. Курмыш.
Лопатинская — с. Лопатино.
Мангушевская — с. Мангушевское.
Петряксинская — с. Петряксы.
Пильненская — с. Пильня.
Сергачская — г. Сергач.
Сосновская — с. Сосновка.
Теплостанская — с. Теплый-Стан.
Урзовская — с. Урзовка.
Черновская — с. Черновское.
Языковская — с. Языково.

Балахнинский район, г. Балахна.
Канавинский район, г. Канавино.
Растяпинский район, с. Черное.
Сормовский район, г. Сормово.

НОВГОРОДСКАЯ ГУБЕРНИЯ. Г. НОВГОРОД.

Боровичский уезд, г. Боровичи.

Бельская — с. Белое.
Боровичская — г. Боровичи.
Васильевская — с. Шедомицы.
Волокская — с. Волок.
Кончанская — с. Кончанское.
Кушеверская — с. Кушеверы.
Минецкая — с. Бабье.
Никандровская — с. Никандрово.
Николо-Мошенская—с. Николо-Мошенское
Опеченская — с. Опеченский Посад.
Ореховская — с. Никифоровково.
Перелучская — с. Перелучи.
Рядовская — с. Сутоки.

Валдайский уезд, г. Валдай.

Березайская — ст. Березайка.
Валдайская — г. Валдай.
Едровская — ст. Едрово.
Кемецкая — с. Кемцы.
Крестецкая — с. Крестцы.
Лучкинская — с. Лучки.
Медведевская — с. Бологое.
Рабежская — с. Рабеж.
Фировская — ст. Фирово.

Демянский уезд, г. Демянск.

Велильская — с. Велилы.
Демянская — г. Демянск.
Луженская — с. Лужно.
Моисеевская — с. Моисеево.
Молвотицкая — с. Молвотицы.
Полновская — с. Полново.
Семеновская — с. Семеновщина.

Маловишерский уезд, г. Малая Вишера.

Маловишерская — г. Малая Вишера.
Окуловская — ст. Окуловка.
Полищская — с. Полищи.
Сухловская — с. Сухлово.
Тидворская — с. Тидворье.
Торбинская — ст. Торбино.

Новгородский уезд, г. Новгород.

Апраксинская — с. Апраксин-Бор.
Броницкая — с. Броница.
Зайцевская — с. Красные-Станки.
Любанская — г. Любань.
Медведская — с. Медведь.
Оскуйская — с. Оскуй.
Подберезская — с. Подберезье.
Самокражская — с. Самокража.
Селогорская — с. Село-Гора.
Спасско-Полистская — с. Селище.
Тесовская — с. Ям-Тесово.
Троицкая — г. Новгород.
Трясовская — с. Трясово.
Чудовская — ст. Чудово.
Черновская — с. Черное.

Старорусский уезд, г. Старая-Русса.

Астрилавская — с. Дретино.
Белебелковская — с. Белебелка.
Воскресенская — с. Великое Село.
Городецкая — с. Песково.
Дубравская — с. Дубрава.
Залучская — с. Залучье
Коростынская — с. Буреш.
Налючская — с. Налючи.
Перегинская — с. Перегино.
Подгощская — с. Подгощи.
Поддорская — с. Поддорье.
Славитинская — с. Должино.
Старорусская — г. Старая-Русса.
Учновская — с. Учно.
Черенчицкая — с. Черенчицы.

ОРЕНБУРГСКАЯ ГУБЕРНИЯ. Г. ОРЕНБУРГ.

Каширинский уезд, г. Каширинск.

Александровская.
Булановская.
Васильевская.
Дмитриевская.
Каликинская.
Каширинская.
Ново-Георгиевская.
Ново-Николаевская.
Романовская.
Софиевская.
Троицкая.
Шарлыкская.

Оренбургский уезд, г. Оренбург.

Русские волости:

Абрамовская.
Беляевская.
Буранная.
Гирьяльская.
Илецкая.
Каменно-Озерная.
Каргалинская.
Краснохолмская.
Михайловская.
Нижне-Павловская.
Оренбургская.
Павловская.
Переволоцкая.
Петровская.
Покровская.
Пречистенская.
Сакмарская.
Спасская
Уранская.
Черкасская.

Киргизские волости:

Буртинская 1-я.
Буртинская 2-я.

Орский уезд, г. Орск.

Русские волости:

Верхне-Кимбайская.
Ильинская.
Таналыкская.
Кваркенская.
Можаровская.
Ново-Никольская.
Ново-Покровская.

Киргизские волости:

Домбарская.
Кумакская.

ОРЛОВСКАЯ ГУБЕРНИЯ. Г. ОРЕЛ.

Болховский уезд, г. Болхов.

Голдаевская — с. Глотово.
Злынская — с. Злынь.
Красниковская — с. Красниково.
Лучанская — с. Гнездилово.
Однолуцкая — г. Болхов.
Паюсовская — с. Маховица.
Репнинская — с. Репнино.
Селиховская — с. Знаменское.
Тельчинская — с. Тельчье.

Дмитровский уезд, г. Дмитровск.

Волковская — с. Гремячее.
Волконская — с. Березовка.
Глодневская — с. Глоднево.
Долбенкинская — с. Долбенкино.
Круглинская — с. Домаха.
Лубянская — с. Лубянки.

Елецкий уезд, г. Елец.

Долгоруковская — ст. Долгоруково.
Казацкая — с. Казаки.
Каменская — с. Паниковец.
Краснополянская — с. Красная Поляна.
Ламская — г. Елец.
Предтечевская — с. Предтечево.
Становлянская — с. Тросна.
Суворовская — с. В.-Дрезгалово.
Тербуновская — с. Тербуны.
Урицкая — с. Борки.
Чернавская — с. Чернаво.

Ливенский уезд, г. Ливны.

Воловская — с. Волово.
Гатищенская — с. Гатище.
Должанская — с. Вышне-Долгое.
Жерновская — с. Жерновец.
Кудиновская — с. Тим.
Ленинская — с. Лешня.
Медвеженская — с. Медвежье.
Островская — с. Оберец.
Ольшанская — с. В.-Ольшанское.
Россошенская — с. Россошное.
Становская — с. Становое.
Хмелевская — с. Хмелевая.
Черкасская — сл. Ямская.

Малоархангельский уезд, г. Малоархангельск.

Верхососенская — с. Федоровка.
Гостомльская — с. Гостомль.
Дросковская — с. Дросково.
Колпенская — с. Колпна.
Куракинская — с. Куракино.
Ленинская — с. Глазуново.
Луковская — с. Луковец.
Малоархангельск. — с. 2-я Подгород. Слоб
Муравльская — с. Муравль.
Покровская — с. Покровское.
Тросненская — с. Тросна.

Орловский уезд, г. Орел.

Богородицкая — с. Богородицкое.
Воиновская — с. Воиново.
Гуторовская — с. Гуторово.
Кромская — с. Кромы.
Лавровская — с. Лаврово.
Ломовская — с. Долгово.
Мценская — г. Мценск.
Н.-Боевская — с. В.-Боевка.
Песочинская — с. Плещеево.
Покровская — сл. Покровская.
Рябинская — с. Талызино.
Свердловская — с. Змиевка.
Стрелецкая — с. Лошаково.
Сосковская — с. Сосково.
Троицкая — с. Бортное.
Урицкая — с. Богдановка.

Новосильский уезд, г. Новосиль.

Благодатно-Залегощинская — ст. Залегощь
Верховская — ст. Верховье.
Корсаковская — ст. Корсаково.
Новосильская — г. Новосиль.
Мценская — с. Черемошье.
Судьбищенская — ст. Хомутово.

ПЕНЗЕНСКАЯ ГУБЕРНИЯ. Г. ПЕНЗА.

Городищенский уезд, г. Городище.

Городищенская — г. Городище.
Маисская — с. Маис.
Нижне-Шкафтынская—с. Нижний-Шкафт.
Никольско-Пестровская — с. Никольская-Пестровка.
Пичилейская — с. Пичилейка.
Шугуровская — с. Шугурово.

Нижне-Ломовский уезд, г. Нижний-Ломов.

Голицынская — с. Голицыно.
Головинщенская — с. Головинщена.
Каменская — с. Каменка.
Верхне-Ломовская — г. Верхне-Ломов.
Нижне-Ломовская — г. Нижне-Ломов.
Титовская — пос. Титово.

Рузаевский уезд, раб. пос. Рузаевка.

Инсарская 1-я — г. Инсар.
Инсарская 2-я — г. Инсар.
Иссинская — с. Исса.
Рузаевская — г. Рузаевка.
Сиалеевско-Майданская — с. Сиалеевский-Майдан.
Сивиньская — с. Сивинь.
Шишкеевская — г. Шишкеев.

Саранский уезд, г. Саранск.

Атемарская — с. Атемар.
Б.-Вьясская — с. Большой-Вьяс.
Лямбирская — с. Лямбирь.
Н.-Троицкая — с. Ново-Троицкое.
Ромодановская — с. Ромоданово.
Саранская — г. Саранск.
Семилейская — с. Семилей.
Ладская — с. Лада.

Пензенский уезд, г. Пенза.

Бессоновская — с. Бессоновка.
Еланская — с. Большая-Елань.
Ломовская — с. Ломовка.
Лунинская — с. Лунино.
Мокшанская — г. Мокшан.
Пензенская — г. Пенза.
Студенецкая — с. Студенец.
Телегинская — с. Телегино.
Царевщинская — с. Царевщино.
Чемодановская — с. Чемодановка.

Чембарский уезд, г. Чембар.

Алексеевская — с. Алексеевка.
Анучинская — с. Анучино.
Башмаковская — с. Башмаково.
Волчье-Вражская — с. Волчий-Враг.
Почелмская — пос. Почелма.
Поимская — с. Поим.
Чембарская — г. Чембар.
Черкасская — с. Черкасское.
Карсаевская — с. Карсаевка.

Беднодемьяновский уезд, г. Беднодемьяновск.

Ачадовская — с. Ачадово.
Больше-Ижморская—с. Большая-Ижмора.
Керенская 1-я — г. Керенск.
Керенская 2-я — г. Керенск.
Кирилловская — с. Кириллово.
Наровчатская 1-я — г. Наровчат.
Наровчатская 2-я — г. Наровчат.
Пичкиряевская — с. Пичкиряево.
Спасская — г. Беднодемьяновск.
Торбеевская 1-я — пос. Торбеево.
Торбеевская 2-я — пос. Торбеево.
Троицкая — г. Троицк.

Краснослободский уезд, г. Краснослободск.

Аксельская — с. Аксель.
Ельниковская — с. Ельники.
Краснослободская 1-я — г. Краснослободск.
Краснослободская 2-я — г. Краснослободск.
Пурдошанская — с. Пурдошки.
Рыбкинская — с. Рыбкино.
Стрельниковская — с. Стрельниково.
Темниковская — г. Темников.
Тенгушевская — с. Тенгушово.

ПСКОВСКАЯ ГУБЕРНИЯ. Г. ПСКОВ.

Велижский уезд, г. Велиж.

Велижская — г. Велиж.
Ильинская — Ильино.
Крестовская — с. Кресты.
Селезневская — с. Селезни.
Усвятская — с. Усвяты.
Усмынская — с. Усмынь.

Великолуцкий уезд, г. Великие-Луки.

Зиновьевская — г. Великие-Луки.
Калининская — с. Купуй.
Куньинская — ст. Кунья.
Локнянская — ст. Локня.
Лосевская — с. Лосево.
Насвинская — ст. Насва.
Новосокольницкая — г. Ново-Сокольники.
Рыковская — с. Скоково.
Копылковская — ст. Копылок.
Урицкая — с. Урицкое.

Невельский уезд, г. Невель.

Володарская — г. Невель.
Изочинская — с. Изоча.
Маевская — с. Маево.
Новоховенская — ст. Новоховенск.
Усть-Долысская — ст. Усть-Долысы.
Урицкая — с. Поречье.
Чернецовская — с. Чернецово.

Новоржевский уезд, г. Новоржев.

Ашевская — ст. Ашево.
Бежаницкая — с. Бежаницы.
Кудеверская — с. Кудевер.
Новоржевская — г. Новоржев.

Опочецкий уезд, г. Опочка.

Велейская — с. Велье.
Ежинская — с. Щукино.
Красногородская — пригород Красное.
Опочецкая — г. Опочка.
Пушкинская — с. Пушкинские Горы.
Синерецкая — с. Синерецк.

Островский уезд, г. Остров.

Володарская — г. Остров.
Ленская — пригор. Выбор.
Мясовская — с. Лаврово.
Сонинская — с. Красное Сосенье.
Халтуринская — с. Новая Уситва.

Порховский уезд, г. Порхов.

Боровичская — с. Боровичи.
Вышегородская — с. Нижние Дубровики.
Городовицкая — с. Ефимово.
Дновская — г. Дно.
Залуцкая — с. Сорокино.
Первомайская — с. Ясски.
Порховская — г. Порхов.
Солецкая — г. Сольцы.

Псковский уезд, г. Псков.

Горская — с. Цепелька.
Заройская — ст. Карамышево.
Краснопрудская — с. Пруды.
Палкинская — с. Палкино.
Псковская — г. Псков.
Славковичская — с. Славковичи.

Холмский уезд, г. Холм.

Белоговская — с. Белогое.
Советская — с. Тяполово.
Троицкая — с. Подберезье.
Холмская — г. Холм.
Цевельская — с. Цевло.

Себежский уезд, г. Себеж.

Володарская — ст. Идрица.
Ленинская — ст. Нище.
Луначарская — с. Сутоки.
Первомайская — с. Томсино.
Пролетарская — с. Глембочино.
Пустошкинская — г. Пустошка.

Торопецкий уезд, г. Торопец.

Жижицкая — ст. Жижица.
Кудрявцевская — с. Озерец.
Ленинская — ст. Хошлицы.
Октябрьская — ст. Торопа.
Торопецкая — г. Торопец.

РЯЗАНСКАЯ ГУБЕРНИЯ Г. РЯЗАНЬ.

Зарайский уезд, г. Зарайск.

Зарайская — г. Зарайск.
Больше-Коровинская — с. Больше-Коровино.
Григорьевская — с. Григорьевское.
Ловецкая — с. Ловцы.
Луховицкая — с. Луховицы.

Касимовский уезд, г. Касимов.

Гиблицкая — с. Гиблицы.
Елатемская — г. Елатьма.
Ерахтурская — с. Ерахтур.
Касимовская — г. Касимов.

Раненбургский уезд, г. Раненбург.

Александро-Невская—пос. при ст. Алекс.-Невская.
Астаповская — пос. Астапово при ст. Лев Толстой.
Данковская — г. Данков.
Колыбельская — с. Колыбельское.
Раненбургская — г. Раненбург.
Троекуровская — пос. при ст. Троекурово.

Ряжский уезд, г. Ряжск.

Андреевская — с. Андреевское.
Борецкая — с. Борец.
Коноплинская — с. Коноплино.
Кораблинская — с. Кораблино.
Сараевская — с. Сараи.
Ряжская — г. Ряжск.
Ухоловецкая — с. Ухолово.
Сапожковская — г. Сапожок.

Рязанский уезд, г. Рязань.

Архангельская — с. Архангельское.
Бахмачеевская — с. Бахмачеево.
Вышгородская — с. Вышгород.
Затишьевская — с. Затишье.
Кузьминская — с. Кузьминское.
Мурминская — с. Мурмино.
Палищенская — с. Палищи.
Попадьинская — с. В.-Выселки.
Предтеченская — с. Предтеченское.
Рыбновская — с. Рыбное.
Рязанская — г. Рязань.
Спас-Клепиковская — г. Спас-Клепики.
Сторожиловская — с. Сторожилово.
Тумская — с. Тума.
Тырновская — с. Тырново.

Сасовский уезд, с. Сасово.

Ермишинская — с. Ермишь.
Кадомская — г. Кадом.
Шацкая — г. Шацк.
Конобеевская — с. Польное-Конобеево.
Ольховская — с. Ольхи.
Поляково-Майдакская—с. Поляков-Майдан.
Путятинская — с. Путятино.
Сасовская — с. Сасово.

Скопинский уезд, г. Скопин.

Петелинская — с. Петелино.
Ункосовская — с. Ункосово.
Горловская — с. Горлово.
Ерлинская — с. Ерлино.
Милославская — пос. при ст. Милослав., Р.-У. ж. д.
Побединская — с. Победное.
Пронская — г. Пронск.
Михайловская — г. Михайлов.
Гагаринская — ст. Гагарино.
Скопинская — г. Скопин.
Чернавская — с. Чернава.

Спасский уезд, г. Спасск.

Ижевская — с. Ижевское.
Мосоловская — с. Мосолово.
Песочинская — с. Песочня.
Спасск-Пригор. — г. Спасск.
Троицко-Пеленицкая — с. Троица-Пеленица.
Тырново-Слободская — с. Тырново-Слобода.
Шиловская — с. Шилово.

САМАРСКАЯ ГУБЕРНИЯ.
Г. САМАРА.

Бугурусланский уезд, г. Бугуруслан.

Абдулинская — с. Абдулино.
Аксаковская — с. Аксаково.
Аманакская — с. Аманакское.
Байтугановская — с. Байтуган.
Баклановская — с. Бакланово.
Бугурусланско-Пригород. — г. Бугуруслан.
Емельяновская — с. Емельяново.
Исаклинская — с. Исаклы.
Кабановская — с. Кабаново.
Кинель-Черкасская — с. Кинель-Черкасское.
Клявлинская — с. Клявлино.
Коровинская — с. Коровино.
Кротовская — с. Кротово.
Матвеевская — с. Матвеево.
Микушкинская — с. Микушкино.
Пилюгинская — с. Пилюгино.
Полудневская — с. Полуднево.
Пономаревская — с. Пономарево.
Саврушинская — с. Саврушино.
Секретарская — с. Секретарки.
Сергиевская — с. Сергиевское.
Сок-Кармалинская — с. Сок-Кармалинское.
Средне-Аверкинская — с. Ср.-Аверкино.
Султангуловская — с. Ново-Султангулово
Троицкая — с. Троицкое.
Шенталинская — с. Шенталы.

Бузулукский уезд, г. Бузулук.

Алексеевская — с. Алексеевское.
Андреевская — с. Андреевка.
Баклановская — с. Баклановка.
Барабановская — с. Барабановка.
Богдановская — с. Богдановка.
Борская — с. Борское.
Вознесенская — с. Вознесенское.
Грачевская — с. Грачевка.
Державинская — с. Державино.
Елшанская — с. Елшанское.
Красная — с. Киселевка.
Курманаевская — с. Курманаево.
Лабазинская — с. Лабазы.
Люксембургская — колония Плешаково.
Неплюевская — с. Неплюево.
Павловская — с. Павловка (Боготовка тоже).
Погроминская — с. Погромное.
Сорочинская — с. Сорочинское.
Сухореченская — с. Сухоречка.
Таллинская — с. Талла (Ключегорье тоже).
Тоцкая — с. Тоцкое.
Усманская — с. Усманка.

Мелекесский уезд, г. Мелекесс.

Больше-Константиновская — с. Константиновка.
Бряндинская — с. Бряндино.
Елховская — с. Елховка.
Кондабулакская — с. Кондабулак.
Кошкинская — с. Кошки.
Крестово-Городищенская — с. Крестовые-Городищи.
Матвеевская — с. Матвеевка.
Мелекесско-Пригородная — г. Мелекесс.
Мусорская — с. Мусорка.
Ново-Малыклинская — с. Н.-Малыкла.
Сидельниковская — с. Сидельниково.
Старо-Майнская — с. Ст. Майна.
Степно-Шенталинская — с. Степные-Шенталы.
Тиинская — с. Тиинск.
Хрящевская — с. Хрящевка.
Чердаклинская — с. Чердаклы.
Черемшанская — с. Черемшан.
Чистовская — с. Чистовка.
Шламская — с. Шламка.

Пугачевский уезд, г. Пугачев.

Балаковско-Пригородная — г. Балаково.
Березовская — с. Березовское.
Березово-Лукская — с. Березовая-Лука.
Больше-Глушицкая — с. Б.-Глушица.
Больше-Черниговская — с. Черниговка.
Давыдовская — с. Давыдовка.
Ивановская — с. Ивановка.
Ивантеевская — с. Ивантеевка.
Имелеевская — с. Имелеевка.
Канаевская — с. Канаевка.
Корнеевская — с. Корнеевка.
Красно-Ярская — с. Красный-Яр.
Криволучье-Сурская — с. Криволучье.
Кузебаевская — с. Кузебаево.
Липовская — с. Липовка.
Любитская — с. Любитское.
Мало-Быковская — с. М.-Быковка.
Марьевская — с. Марьевка.
Моршанская — с. Морша.
Надеждинская — с. Надеждино.
Нижне-Покровская — с. Н.-Покровка.
Николаевская — с. Николаевка.
Перелюбская — с. Перелюб.
Пестравская — с. Пестравка.
Порубежская — с. Порубежка.
Смоленская — с. Смоленка.
Сухо-Отрожская — с. Сухой-Отрог.
Хворостянская — с. Хворостянка.

Самарский уезд, г. Самара.

Андросовская — с. Андросовка.
Богдановская — с. Богдановка.
Васильевская — с. Васильевка.
Воскресенская — с. Воскресенское.
Дмитриевская — с. Дмитриевка.
Дубово-Уметская — с. Дубовый-Умет.
Екатериновская — с. Екатериновка.
Кинельская — с. Алексеевка.
Красноярская — с. Красный-Яр.
Нижне-Санчилеевская — с. Нижне-Санчилеево.
Ново-Буянская — с. Н.-Буян.
Обшаровская — с. Обшаровка.
Рождественская — с. Рождественское.
Самаровская — с. Самаровка.
Спасская — с. Спасское.
Ставропольская — с. Ставрополь.
Студенецкая — с. Студенецкое.
Сосново-Солонецкая — с. Сосно.
Тамыловская — с. Тамылово.
Тростянская — с. Тростянка.
Утевская — с. Утевка.
Чернореченская — с. Черноречье.
Чесноковская — с. Чесноково.

САРАТОВСКАЯ ГУБЕРНИЯ.
Г. САРАТОВ.

Аткарский уезд, г. Аткарск.

Аткарско-Пригородная—Аткарская Пригор. Слобода.
Баландинская — с. Баланда.
Больше-Екатериновская — с. Большая-Екатериновка.
Больше-Копенская — с. Больш.-Копены.
Галаховская — с. Галахово.
Кологривская — с. Кологривовка.
Коленская — с. Колено.
Лысогорская — с. Лысые Горы.
Сластушенская — с. Сластуха.

Балашевский уезд, г. Балашев.

Аркадакская — с. Аркадак.
Еланская — с. Елань.
Ивановская — с. Ивановка.
Казачкинская — с. Казачки.
Козловская — с. Козловка.
Краишевская — с. Краишевка.
Красно-Звездин. — с. Красная Звезда, быв. с. Сестренки.
Красно-Знаменск. — пос. при ст. Кистендей.
Красно-Коленская — с. Рязанка.
Луначарская — с. Луначарское, бывш. с. Н.-Покровка.
Падовская — с. Пады.

Пугачевская — с. Пугачевка, бывш. с. Макарово.
Репьевская — с. Репьево.
Романовская — с. Романовка.
Самойловская — с. Самойловка.
Тростянская — с. Тростянка.
Турковская — с. Турки.

Вольский уезд, г. Вольск.

Алексеевская — с. Алексеевка.
Базарно-Карабулакская — с. Базарный-Карабулак.
Балтайская — с. Балтай.
Барановская — с. Барановка.
Воскресенская — с. Воскресенское.
Вязовская — с. Вязовка.
Колоярская — с. Колояр.
Липовская — с. Липовка.
Озерская — с. Больш. Озерки.
Посельская — с. Поселок.
Радищевская — с. Радищево.
Синодская — с. Синодское.
Сосновская — с. Сосновка.
Старо-Кулаткин. — с. Старая Кулатка.
Терсинская — с. Терса.
Хвалынская — г. Хвалынск.
Черкасская — с. Черкасское.

Камышинский уезд, г. Камышин.

В.-Добринская — с. В.-Добринка.
Гусельская — с. Гусельки.
Камышинская — г. Камышин.
Котовская — с. Котово.
Красноярская — с. Красный Яр.
Лемешкинская — с Лемешкино.
Матышевская — с. Матышево.
Нижне-Добринская — с. Нижняя-Добринка.
Руднянская — с. Рудня.
Саламатинская — с. Саламатино.

Кузнецкий уезд, г. Кузнецк.

Анненковская — с. Анненково.
Барановская — с. Барановка.
Евлашевская — с. Евлашево.
Камешкирская — с. Русский-Камешкир.
Кунчеровская — с. Кунчерово.
Наскафтымская — с. Наскафтым.
Неверкинская — с. Неверкино.
Никольская — с. Никольское.
Павловская — с. Павловка.
Старо-Атлашинская — с. Старый-Атлаш.
Чаадаевская — с. Чаадаевка.

Новоузенский уезд, г. Новоузенск.

Александрово-Гайская — сл. Александров-Гай.
Алтатинская — с. Алтата.
Балашовская — с. Балаши.
Дергачевская — с. Дергачи.
Ершовская — с. Ершово.
Краснoянская — с. Красноянское.
Куриловская — с. Куриловка.
Малоузинская — с. Малый-Узень.
Натальинская — с. Натальино.
Новоузенская — г. Новоузенск.
Орлово-Гайская — с. Орлов-Гай.
Питерская — с. Питерка.

Петровский уезд, г. Петровск.

Верозимская — с. Верозим.
Вязьминская — с. Вязьмино.
Даниловская — с. Даниловка.
Жуковская — с. Жуковка.
Кондольская — с. Кондоль.
Лопатинская — с. Лопатино.
Мало-Сердобинск. — с. Малая Сердоба.
Мачкасская — с. Мачкасы.
Озерская — с. Озерки.
Петровская — Петровская приг. сл.
Порзовская — с. Порзово.
Старо-Захаркинская — Ст. Захаркино.

Саратовский уезд, г. Саратов.

Вязовская — с. Вязовка.
Елшанская — с. Елшанка.
Курдюмская — с. Курдюм.
Ново-Бурасская — с. Новые-Бурасы.
Поповская — с. Поповка.
Саратовская — г. Саратов.
Синеньская — с. Синенькое.
Ягодно-Полянская — кол. Ягодная-Поляна.

Сердобский уезд, г. Сердобск.

Бековская — с. Беково.
Бутурлинская — с. Бутурлинка.
Дуровская — с. Дуровка.
Мещерская — с. Мещерское.
Пяшинская — с. Пяша.
Ртищевская — г. Ртищево.
Салтыковская — с. Салтыковка.
Сердобская — Сердобская приг. сл.
Трескинская — с. Трескинское.
Чубаровская — с. Чубаровка.

СЕВЕРО-ДВИНСКАЯ ГУБЕРНИЯ.
Г. ВЕЛИКИЙ УСТЮГ.

Велико-Устюжский — г. Великий-Устюг.
Верхне-Тоемский — с. Верхняя-Тойма.
Виллегодский — с. Ильинское.
Вознесенско-Вохомский — с. Вознесенье-Вохма.
Енагский — с. Енагское.
Кичменгско-Городецкий — с. Кичменский Городок.
Котласский — г. Котлас.
Красноборский — с. Красноборск.
Лальский — с. Лальск.
Ленский — с. Яренск.
Никольский — г. Никольск.
Нюксеский — с. Богоявление.
Опаренский — ст. Опарино.
Подосиновский — с. Подосиновец.
Рослятинский — с. Рослятино.
Сольвычегодский — г. Сольвычегодск.
Усть-Алексеевский — с. Усть-Алексеево.
Черевковский — с. Черевково.

СМОЛЕНСКАЯ ГУБЕРНИЯ.
Г. СМОЛЕНСК.

Бельский уезд, г. Белый.

Батуринская — с. Батурино.
Бельско-Пригородн. — г. Белый.
Верховье-Малышкинская — с. Верховье-Малышкино.
Глуховская — с. Глухово.
Земцовская — ст. Земцы.
Ленинская — д. Владимирская.
Мостовская — ст. Мостовая.
Нелидовская — ст. Нелидово.
Семлищенская — с. Красногородки.
Холмовская — с. Холм.
Шиздеровская — с. Шиздерово.

Вяземский уезд, г. Вязьма.

Волосто-Пятницкая — с. Волосто-Пятница.
Вяземско-Пригородная — г. Вязьма.
Издешковская — ст. Издешк.
Исаковская — ст. Исаково.
Семлевская — ст. Семлево.
Тумановская — ст. Туманово.
Хмелитская — с. Хмелита.

Гжатский уезд, г. Гжатск.

Батюшковская — ст. Батюшково.
Гжатско-Пригор. — г. Гжатск.
Кармановская — с. Карманово.
Мишинская — с. Покрово-Мишино.
Семеновская — с. Семеновское.
Триселовская — с. Триселы.
Уваровская — ст. Уваровская.

Демидовский уезд, г. Демидов.

Демидовско-Пригородная — г. Демидов.
Касплянская — с. Каспля.
Понизовская — с. Понизовье.
Слободская — с. Слобода.
Троицкая — с. Троицкое.
Щучейская — с. Щучье.

Дорогобужский уезд, г. Дорогобуж.

Дорогобужско-Пригородная — г. Дорогобуж.
Дуденская — с. Клетки.
Кузинская — с. Кузино.
Озерищенская — с. Озерище.
Самцовская — с. Щербино.
Сафроновская — ст. Дорогобуж.

Ярцевский уезд, г. Ярцево.

Духовщинск.-Пригородная — г. Духовщина.
Капыревщинская — с. Капыревщина.
Пречистенская — с. Пречистое.
Чижевская — с. Булгаково.
Ярцевская — г. Ярцево.

Ельнинский уезд, г. Ельня.

Балтутинская — с. Валтутино.
Ельнинско-Пригородная — г. Ельня.
Заболотовская — с. Зуи.
Ивонинская — б. им. Яковлевичи.
Мархоткинская — с. Мархоткино.
Павлиновская — ст. Павлиново.
Хмарская — с. Хмара.
Шмаковская — с. Шмаково.

Рославльский уезд, г. Рославль.

Екимовичская — с. Екимовичи.
Ершичская — с. Ершичи.
Корсиковская — с. Корсики.
Костыревская — с. Костыри.
Петровичская — м. Петровичи.
Пригорьевская — ст. Пригорье.
Рославльско-Пригородная — г. Рославль.
Сещенская — ст. Сещенская.
Стодолищенская — ст. Стодолище.
Тюнинская — с. Тюнино.
Шумячская — с. Шумячи.
Хиславичская — с. Хиславичи.
Соинская — с. Соино.

Смоленский уезд, г. Смоленск.

Бохотская — с. Кадино.
Гриневская — с. Сожб.
Досуговская — с. Досугово.
Кордымовская — ст. Кордымово.
Катынская — с. Катыно.
Краснинская — с. Красное.
Любовичская — с. Любовичи.
Монастырщинская — с. Монастырщина.
Мощинская — с. Мощинки.
Переснянская — ст. Пересна.
Починковская — ст. Починок.
Руднянская — с. Рудня.
Хохловская — с. Хохлово.
Сырокоренско-Липецкая — с. Сырокор.-Липки.

Сычевский уезд, г. Сычевка.

Артемовская — г. Сычевка.
Ассуйская — с. Нащекино.
Воскресенская — с. Воскресенское.
Липецкая — с. Липецы.
Тесовская — с. Тесово.

СТАЛИНГРАДСКАЯ ГУБЕРНИЯ.
Г. СТАЛИНГРАД.

2-й Донской окр. — с. Нижне-Чирское.
Верхне-Курмоярск. — ст. Верхне-Курмояр.
Голубинская — ст. Голубинская.
Калачевская — ст. Калачевская.
Котельниковская — ст. Котельниковская.
Ляпичевская — ст. Ляпичевская.
Нижне-Чирская — ст Н.-Чирская.

Потемкинская — ст. Потемкинская.
Пятиизбянская — ст. Пятиизбянская.
Стенько-Разинск. — ст. Ст.-Рязинская.
Суворовская — ст. Суворовская.
Суровикинская — ст. Суровикинская.

Ленинский уезд, г. Ленинск.

Владимировская — сл. Владимировская.
Житкурская — с. Житкур.
Заплавнинская — с. Заплавное.
Капустино-Ярск. — сл. Капустин-Яр.
Ленинская — г. Ленинск.
Рахинская — сл. Рахинка.
Средне-Ахтубинская — село Средняя-Ахтуба.
Царевская.

Николаевский уезд, г. Николаевск.

Быковская — с. Быково.
Калмыцко-Балкск. — с. Калмыцк.-Балка.
Кайсацкая — ст. Кайсацкая.
Николаевская — г. Николаевск.
Троцкая — с. Троцкое.

Хоперский округ, с. Урюпинское.

Алексеевская — ст. Алексеевская.
Аржановская — ст. Аржановская.
Добринская — ст. Добринская.
Дурновская — ст. Дурновская.
Купавская — ст. Купава.
Ленинская — ст. Ленинская.
Луковская — ст. Луковская.
Мачушанская — сл. Мачиха.
Михайловская — ст. Михайловская.
Ново-Аннинская — ст. Ново-Аннинская.
Ново-Николаевская — ст. Ново-Николаевск.
Преображенская — ст. Преображенская.
Солонская — пос. Солонка.
Тишанская — ст. Тишанская.
Усть-Бузулуцкая — ст. Усть-Бузулуцкая.
Урюпинская — ст. Урюпинская.
Филоновская — ст. Филоновская.

Сталинградский уезд, г. Сталинград.

Александровская — ст. Александровская.
Аксайская — с. Аксай.
Балыклейская — с. Балыклей.
Дубовская — г. Дубовка.
Иловлинская — ст. Иловлинская.
Качалинская — ст. Качалинская.
Каменно-Ярская — с. Каменный-Яр.
Красноармейская — с. Красноармейск.
Ново-Григорьевская — ст. Ново-Григорьевская.
Ольховская — с. Ольховка.
Северная — с. Зетово.
Сталинградская — г. Сталинград.
Цацынская — с. Цаца.
Черно-Ярская — с. Черный-Яр.

Усть-Медведицкий округ, слобода Михайловка.

Арчадинская — ст. Арчадинская.
Арчадино-Чернушенская — ст. Арч.-Чернушенск.
Березовская — ст. Березовская.
Даниловская — ст. Даниловская.
Глазуновская — ст. Глазуновская.
Етеревская — хут. Большой.
Клетская — ст. Клетская.
Кременская — хут. Фролов.
Кумылженская — ст. Кумылженская.
Малодельская — ст. Малодельская.
Михайловская — сл. Михайловка.
Островская — ст. Островская.
Перекопская — ст. Перекопская.
Раздорская — ст. Раздорская.
Распопинская — ст. Распопинская.
Секачевская — хут. Секачи.
Сергиевская — ст. Сергиевская.
Слащевская — ст. Слащевская.
Усть-Медведицкая — ст. Усть-Медведицкая.
Усть-Хоперская — ст. Усть-Хоперская.

ТАМБОВСКАЯ ГУБЕРНИЯ.
Г. ТАМБОВ.

Борисоглебский уезд, г. Борисоглебск.

Алешковская — с. Алешки.
Больше-Алабухская — с. Большие Алабухи.
Больше-Грибановская — с. Большая Грибановка.
Борисоглебско-Пригородная — г. Борисоглебск.
Жердевская — пос. Чибизовка.
Павлодарская (Калининская) — с. Павлодар (Криуша).
Козловская — с. 2-я Козловка (Елань-Козловка).
Есиповская (Ленинская) — пос. Есипово.
Мучкапская — с. Мучкап.
Песковская — с. Пески.
Пичаевская — с. Пичаево.
Ростошинская — с. Ростоши.
Терновская — пос. Терновка.
Тюковская — с. Тюковка.
Уваровская — с. Уварово.

Кирсановский уезд, г. Кирсанов.

Гавриловская — с. Гавриловка 1-я.
Градско-Уметская — с. Градский-Умет.
Иноковская — с. Ковылка.
Инжавинская — с. Инжавино.
Карай-Салтыковская — с. Карай-Салтык.
Красивская — с. Красивка.
Курдюковская — с. Курдюки.
Лукинская — с. Лукино 2-е.
Оржевская — с. Оржевка 1-я.
Осиново-Гаевская — с. Осиновые-Гаи.
Пригородная — г. Кирсанов.
Соколовская — с. Соколово.

Козловский уезд, г. Козлов.

Богоявленская — ст. Богоявленск.
Волчковская — с. Волчек.
Борисовская — с. Борисовка.
Глазковская — с. Глазок.
Дегтянская — с. Старая Дегтянка.
Красивская — с. Красивое.
Ново-Юрьевская — с. Новое Юрьево.
Пригородная — г. Козлов.
Сабуро-Покровская — с. Покровское-Сабурово.
Старо-Юрьевская — с. Старое Юрьево.
Стежинская — с. Стежки
Сурено-Богоявленская — с. Сурено-Богоявленское.
Успенская — с. Успенское.
Хмелевская — с. Старая-Хмелевая.
Чурюковская — с. Чурюково.
Шехманская — с. Шехмань.
Ярославская — с. Ярославка.

Липецкий уезд, г. Липецк.

Бутырская — с. Бутырки.
Грязинская — ст. Грязи.
Добринская — с. Доброе.
Ищеинская — с. Ищеино.
Краснинская — с. Красное.
Куйманская — с. Куймань.
Кузминская — с. Кузминское-Отвертки.
Ленинская — с. Ленино (Романово).
Нижне-Студенецкая — с. Нижн. Студенец (Патриаршее).
Пригород.-Лебедянская — г. Лебедянь.
Сошкинская — с. Сошки.
Трубетчинская — с. Трубетчино.
Шовская — с. Шовское.

Моршанский уезд, г. Моршанск.

Алгасовская — с. Алгасово.
Александровская — с. Александровка.
Богоявленская — с. Богоявленское.
Гагаринская — с. Гагарино.
Громовская — с. Громок.
Земетчинская — с. Земетчино.
Моршанско-Пригородная — Моршанская часть Пригород. слободы.
Никольско-Кашменская — с. Шереметьево.
Ново-Томниковская — с. Ново-Томниково.
Ольховская — с. Ольхи.
От'ясская — с. От'яссы.
Пичаевская — с. Пичаево (1-е Общество).
Ракшинская — с. Ракша.
Салтыковская — с. Салтыково.
Серповская — с. Серповое.
Сосновская — с. Сосновка.
Черно-Посельская — с. Песчанка (Черный Посел.).

Тамбовский уезд, г. Тамбов.

Больше-Липовецкая — с. Большая-Липовица.
Бондарская — с. Бондари.
Горельская — с. Горелое.
Знаменская — с. Знаменское (Загрягчино).
Каменская — с. Каменка.
Коптевская — с. Коптево.
Лысогорская — с. Лысые-Горы.
Мордовская — с. Мордово.
Новосильцевская — с. Новосильцево.
Паново-Кустовская — с. Пановы-Кусты.
Пахатно-Угловская — с. Пахатный-Угол.
Покровско-Марфинская — с. Покровское-Марфино.
Покровско-Пригородная — с. Покровское-Пригородное.
Рассказовская — с. Рассказово.
Сампурская — с. Сампур.
Саюкинская — с. Саюкино.
Сосновская — с. Александровка (Сосновка).
Токаревская — пос. Токаревка.
Федоровская — с. Федоровка.

ТВЕРСКАЯ ГУБЕРНИЯ.
Г. ТВЕРЬ.

Бежецкий уезд, г. Бежецк.

Бежецкая — г. Бежецк.
Заручьевская — с. Сельцы.
Киверичская — с. Киверичи.
Краснохолмская — г. Красный-Холм.
Максатихинская — ст. Максатиха.
Молоковская — с. Молоково.
Моркиногорская — с. Моркинские-Горы.
Поречская — с. Поречье.
Сулежская — с. Борисово.
Трестенская — с. Трестня.
Юркинская — с. Юркино.

Весьегонский уезд, г. Весьегонск.

Весьегонская — г. Весьегонск.
Кесемская — с. Кесьма.
Лукинская — с. Лукино.
Любегощская — с. Любегощи.
Сандовская — с. Сандово.
Топалковская — с. Топалки.
Чамеровская — с. Луково.

Вышневолоцкий уезд, г. Вышний-Волочек.

Брусовская — ст. Брусово.
Вышневолоцкая — г. В.-Волочек.
Казикинская — с. Мста.
Козловская — с. Б. Козлово.
Кузнецовская — с. Новоселье.
Кузьминская — с. Ст. Ряд.
Михайловская — с. Михайловское.
Овсищенская — с. Овсищи.
Парьевская — с. Хмелевка.
Спировская — ст. Спирово.
Удом-Рядская — ст. Удомля.
Ясеновская — с. Спас-Ясеновичи.

Кашинский уезд, г. Кашин.

Калязинская — г. Калязин.
Кашинская — г. Кашин.
Кесовская — с. Кесова Гора.

Койская — с. Кой.
Нерльская — с. Нерль.
Санковская — ст. Санково.
Славковская — с. Славково.
Тиволинская — с. Тиволино.

Кимрский уезд, г. Кимры.

Горицкая — с. Горицы.
Дмитровская — с. Дмитрова Гора.
Ильинская — с. Ильинское.
Калининская — с. Яковлевское.
Кимрская — г. Кимры.
Корчевская — г. Корчева.
Стоянцевская — с. Стоянцы.
Суворовская — с. Суворово.

Новоторжский уезд, г. Торжок.

Борковская — с. Бол. Борок.
Высоковская — с. Высокое.
Загорская — с. Загорье.
Калашниковская — ст. Калашниково.
Лихославльская — с. Лихославль.
Новоторжская — г. Торжок.
Раменская — с. Раменье.
Страшевская — с. Страшевичи.
Тысяцкая — раб. пос. Кувшиново.
Яконовская — с. Яконово.

Осташковский уезд, г. Осташков.

Грылевская — с. Грылево.
Давыдовская — ст. Охват.
Дмитровская — с. Зеленино.
Ждановская — с. Жданово.
Киселевская — с. Большая Коша.
Новинская — с. Слоутино.
Осташковская — г. Осташков.
Павлиховская — с. Бухвостово.
Пеновская — ст. Пено.
Селижаровская — с. Селижарово.
Синцовская — с. Наумово.
Чернодорская — с. Черный Дор.

Ржевский уезд, г. Ржев.

Артемовская — ст. Осуга.
Гриминская — с. Ситьково.
Елецкая — с. Ельцы.
Зубцовская — г. Зубцов.
Краснохолмская — с. Княжьи Горы.
Лаптевская — ст. Чертолино.
Луковниковская — с. Луковниково.
Молодотудская — с. Молодой Туд.
Оленинская — с. Оленино.
Паникская — с. Панино.
Погорельцевская — с. Погор.-Городище.
Ржевская — г. Ржев.
Старицкая — г. Старица.
Степуринская — с. Степурино.

Тверской уезд, г. Тверь.

Быковская — с. Петровское.
Городенская — с. Городня.
Емельяновская — с. Емельяново.
Залазинская — с. Залазино.
Ильгощинская — с. Ильгощи.
Ильинская — с. Ильинское.
Кушалинская — с. Кушалино.
Медновская — с. Медное.
Микулинская — с. Веденское.
Первитинская — с. Жирносово.
Селищенская — с. Замытье.
Тверская — г. Тверь.
Тредубская — с. Тредубье.

ТУЛЬСКАЯ ГУБЕРНИЯ.
Г. ТУЛА.

Алексинский уезд, г. Алексин.

Алексинская — г. Алексин.
Ненашевская — г. Пахомово.
Поповская — с. Поповка.
Серпуховская — ст. Тарусская.

Белевский уезд, г. Белев.

Арсеньевская — ст. Арсеньево.
Белевская — г. Белев.
Комаровская — с. Комарово.
Одоевская — г. Одоев.

Богородицкий уезд, г. Богородицк.

Богородицкая — г. Богородицк.
Бучальско-Молоденская — с. Бучалки.
Воловско-Карасевская — ст. Караси.
Дворико-Птанская — с. Любимово.
Дедиловская — с. Дедилово.
Епифанская — г. Епифань.
Куркинская — с. Куркино.
Карачевская — с. Карачево.
Товарковская — с. Товарково.
Узловская — ст. Узловая.

Веневский уезд, г. Венев.

Васильевская — с. Васильево.
Веневская — г. Венев.
Серебряно - Прудская — с. Серебряные Пруды.
Холтобинская — с. Гремячево.
Оболенская — ст. Оболенская.

Ефремовский уезд, г. Ефремов.

Волынская — с. Мещерское (Кологривово тоже).
Ефремовская — г. Ефремов.
Каменская — с. Каменское.
Лобаново-Шиповская — д. Лукьяновка.
Сафоновская — с. Большие Плоты.
Шиловская—с. Шилово (Троицкое тоже).

Плавский уезд, с. Сергиевское.

Крапивенская — г. Крапивна.
Липицкая — с. Н.-Никольское.
Ржавская — с. Лапоткино.
Сергиевская — г. Павловск.
Теплинско-Огаревская — с. Огарево.
Тургеневская — с. Тургенево.
Чернская — г. Чернь.

Тульский уезд, г. Тула.

Тульско-Басовская — г. Тула.
Дубенская — с. Дубно.
Лаптевская — с. Лаптево.
Рудневская — с. Руднево.
Щекинская — ст. Щекино.

УЛЬЯНОВСКАЯ ГУБЕРНИЯ.
Г. УЛЬЯНОВСК.

Ардатовский уезд, г. Ардатов.

Ардатовская — г. Ардатов.
Апраксинская — г. Апраксино.
Атяшевская — г. Атяшево.
Козловская — г. Козловка.
Неклюдовская — г. Неклюдово.
Силинская — г. Силино.
Талызинская — г. Талызино.
Тархановская — г. Тарханово.
Чамзинская — ст. Чамзинка.

Карсунский уезд, с. Карсун.

Анненковская — с. Анненково.
Базарно-Сызганская—с. Базарный Сызган.
Больше-Березинская — с. Большие-Березники.
Вешкаймская — с. Вешкайма.
Гурьевская — с. Гурьевка.
Жадовская — с. Жадовка.
Инзенская — с. Инза.
Карсунская — с. Карсун.
Коржевская — с. Коржевка.
Старо-Зиновьевская — с. Старая Зиновьевка.
Уренско-Карлинская — с. Уренско-Карлинское.

Сызранский уезд, г. Сызрань.

Верхне-Мазинская — с. Верхняя Маза.
Головинская — с. Головино.
Дворянская — с. Дворянское.
Казаковская — с. Казаковка.
Канадейская — с. Канадей.
Николаевская — с. Николаевка.
Паньшинская — с. Паньшино.
Репьевская — с. Репьевка.
Старо-Рачейская — с. Старая Рачейка.
Сосново-Солонецкая—с. Сосновый Солонец.
Сызранская — г. Сызрань.
Троицкая — с. Троицкое.
Усинская — с. Усинское.
Усольская — с. Усолье.

Ульяновский уезд, г. Ульяновск.

Нагаткинская — с. Нагаткино.
Новодевичская — с. Новодевичье.
Подкуровская — с. Подкуровка.
Поповская — с. Поповка.
Майнская — с. Майна.
Сенгилеевская — с. Сенгилей.
Тагаевская — с. Тагай.
Тетюшская — с. Тетюшское.
Теренгульская — с. Тереньга.
Шумовская — с. Шумовка.
Ульяновская — г. Ульяновск.

ЧЕРЕПОВЕЦКАЯ ГУБЕРНИЯ.
Г. ЧЕРЕПОВЕЦ.

Белозерский уезд, г. Белозерск.

Андреевская — с. Андреевское.
Барановская — с. Бараново.
Белозерская — г. Белозерск.
Бечевинская — с. Бечевинка.
Борисовская — с. Борисово.
Вашкинская — с. Вашки.
Воздвиженская — с. Воздвиженское.
Георгиевская — с. Георгиевское.
Кемская — с. Покровское.
Мотомская — с. Аннино.
Маринская — с. Мегра.
Надпорожская — с. Мартыново.
Перкумская — с. Перкумец.
Тимошинская — с. Тимошино.
Чистиковская — с. Сорки.
Шольская — с. Зубово.

Кирилловский уезд, г. Кириллов.

Вогнемская — с. Вогнема.
Коварзинская — с. Коварзино.
Коротецкая — с. Ромашево.
Кирилловская — г. Кириллов.
Кречетовская — с. Кречетово.
Петропавловская — с. Петропавловское.
Талицкая — с. Талицы.
Ник.-Торжская — с. Н.-Торжок.

Тихвинский уезд, г. Тихвин.

Анисимовская — д. Гладково.
Борисовщинская — с. Радогоща.
Большегорская — с. Колбеки.
Васильковская — д. Кукуй.
Жуковская — д. Жуково.
Капшинская — д. Куневичи.
Красноборская — с. Тервиничи.
Лукинская — пос. Григорово.
Недашецкая — пос. Петровское.
Пикалевская — станц. Пикалево.
Прогальская — с. Прогала.
Пелдушская — д. Бахарево.
Пригородная — г. Тихвин.
Сугоровская — д. Валя.

Устюженский уезд, г. Устюжна.

Бабаевская — г. Бабаево.
Володарская — г. Белые Кресты.
Еременская — вр. ц. с. Еремино.
Залесская — вр. ц. с. Залесье.
Крестьянская — с. Кирва.

Советская — д. Поток.
Соминская — с. Сомино.
Устюженская — г. Устюжна.
Пролетарская — с. Леонтьево.

Череповецкий уезд, г. Череповец.

Абакановская — с. Абаканово.
Андогская — с-це Дмитриевское.
Боровская — д. Боровское.
Вахновская — с. Вахново.
Горская — с. Большой Двор.
Кадуйская — с. Теплово.
Ковжская — с. Ковжа.
Мороцкая — с. Мороцкое.
Ольховская — с. Ольхово.
Пачевская — с. Едома.
Петриневская — с. Воскресенское.
Уломская — с. Коротово.
Череповецкая — г. Череповец.
Чуровская — с. Чуровское.
Щитинская — с. Щитинское.
Ягановская — с. Яганово.

ЯРОСЛАВСКАЯ ГУБЕРНИЯ.
Г. ЯРОСЛАВЛЬ.

Даниловский уезд, г. Данилов.

Даниловская — г. Данилов.
Ермаковская — с. Ермаково.
Закобякинская — с. Закобякино.
Заобнорская — ус. Зорино.
Козская — с. Коза.
Любимская — г. Любим.
Никольско-Троицкая — с. Никольско-Троицкое.
Пречистенская — с. Пречистое.
Середская — с. Середа.
Шаготская — с. Шаготь.

Мологский уезд, г. Молога.

Брейтовская — с. Брейтово.
Гореловская — с. Горелово.
Иловенская — с. Иловна.
Копорьевская — с. Копорье.
Лацковская — с. Лацкое.
Мологская — г. Молога.
Некоузская — с. Некоуз.
Парфентьевская — с. Парфентьево.
Покровско-Ситская—с. Покровское-на-Сити.
Прозоровская — с. Прозорово.

Пошехоно-Володарский уезд, г. Пошехоно-Володарск.

Белосельская — с. Белое.
Володарская — д. Дор.
Давыдковская — с. Николо-Лисино.
Ермаковская — с. Ермаково.
Колобовская — с. Федорково.
Кукобойская — с. Кукобой.
Люксембургская — с. Воскресенское-на-Мусоре.
Октябрьская — г. Пошехоно-Володарск.
Панфиловская — с. Панфилово.
Первомайская — с. Семеновское.
Пролетарская — с. Владычное.
Свердловская — с. Покров-Рогули.
Софроновская — с. Колодино.

Ростовский уезд, г. Ростов.

Березниковская — с. Березники.
Борисоглебская — Борисоглебские Сл.
Ильинская — с. Ильинское-Хованское.
Карашская — с. Караш.
Макаровская — с. Макарово.
Нажеровская — с. Погорелово.
Петровская — г. Петровск.
Поречская — с. Поречье.
Приозерная — г. Ростов.
Угодическая — с. Угодичи.

Рыбинский уезд, г. Рыбинск.

Арефинская — с. Арефино.
Воскресенская (Бухаринская)—с. Воскресенское.
Мышкинская (Волжская) — г. Мышкин.
Глебовская (Калининская) — с. Глебово.
Архангельская (Краснознаменск.) — с. Архангельское.
Песоченская (Ленинская) — с. Песочное.
Огарковская (Некрасовская)—с. Огарково.
Рыбинская (Октябрьская) — г. Рыбинск.
Рождественская (Союзная) — с. Рождествено.
Елоховская (Ульяновская) — с. Сретенье.

Угличский уезд, г. Углич.

Большесельская — с. Большое Село.
Высоковская — с. Высоково.
Заозерская — с. Заозерье.
Калининская — с. Ильинское.
Ленинская — г. Углич.
Микляевская — с. Дмитриевское.
Неверковская — с. Неверково.
Радищевская — с. Никольское.
Свердловская — г. Углич.

Ярославский уезд, г. Ярославль.

Борисоглебская — г. Тутаев (Борисоглебская сторона).
Боровская — д. Бор-Понизовкино.
Бурмакинская — с. Бурмакино.
Великосельская — с. Великое.
Вятская — с. Вятское.
Гаврило-Ямская — с. Гаврилов-Ям.
Давыдковская — с. Давыдково.
Диево-Городищенская—с. Диево-Городище.
Ильинская — с. Ильинское.
Курбская — с. Курба.
Норская — с. Норское.
Тверицкая — г. Ярославль (Тверицы).
Тутаевская — г. Тутаев.
Ярославская — с. Крест.

УРАЛЬСКАЯ ОБЛАСТЬ *).

Г. СВЕРДЛОВСК.

Верхнекамский округ, г. Усолье.

Березовский — с. Березовка.
Кизеловский — г. Кизел.
Ленвенский — пос. Ленва.
Майкорский — з. Майкор.
Ныробский — с. Ныроб.
Соликамский — г. Соликамск.
Чердынский — г. Чердынь.

Златоустовский округ, г. Златоуст.

Катавский — з. Катав-Ивановск.
Кусинский — з. Куса.
Миасский — г. Миас.
Миньярский — з. Миньяр.
Саткинский — з. Сатка.

Ирбитский округ, г. Ирбит.

Байкаловский — с. Байкалово.
Благовещенский — с. Благовещенское.
Еланский — с. Елань.
Заводоирбитский — с. Ирбитский Завод.
Зайковский — с. Зайковское.
Знаменский — с. Знаменское.
Ирбитский — г. Ирбит.
Невьянский — вр. ц. с. Костино.
Слободотуринский — с. Слоб. Туринская.
Табаринский — с. Табары.
Тавдинский — ст. Тавда.
Туринский — г. Туринск.

Ишимский округ, г. Ишим.

Абатский — с. Абатское.
Армизонский — с. Армизон.
Аромашевский — с. Аромашево.
Бердюжский — с. Бердюжье.
Большесорокинск. — с. Больше-Сорокино.
Викуловский — с. Викулово.
Голышмановский — с. Голышманово.
Жиляковский — с. Жиляковка.
Ильинский — с. Ильинское.
Ларихинский — с. Лариха.
Петуховский — пос. Юдино.
Сладковский — пос. Сладковское.
Усть-Ламенский — сл. Усть-Ламенское.
Частозерский — с. Частозерское.

Кунгурский округ, г. Кунгур.

Артинский — з. Арти.
Ачитский — с. Ачит.
Березовский — с. Березовка.
Богородский — с. Богородское.
Красноуфимский — г. Красноуфимск.
Кунгурский — г. Кунгур.
Манчажский — с. Манчаж.
Ординский — с. Орда.
Суксунский — з. Суксун.
Уинский — с. Уинское.
Устькишертский—с. Усть-Кишерть.
Шамарский — ст. Шамары.
Юго-Осокинский — с. Юго-Осокино.

Курганский округ, г. Курган.

Белозерский — с. Белозерское.
Варгашинский — ст. Варгаши.
Звериноголовский — пос. Звериноголвский.
Куртамышский — с. Куртамыш.
Лебяжьевский — ст. Лебяжье.
Лопатинский — с. Лопатинское.
Макушинский — с. Макушино.
Марайский — с. Марайское.
Мокроусовский — с. Мокроусово.
Половинский — с. Половинское.
Утятский — с. Утятское.
Чаусовский — г. Курган.
Чашинский — с. Чаши.
Чернавский — с. Чернавское.
Юргамышский — ст. Юргамыш.

Пермский округ, г. Пермь.

Добрянский — з. Добрянка.
Ильинский — с. Ильинское.
Карагайский — с. Карагай.
Красноверещагинский — пос. Красное-Ве-

Пермяцкий округ, с. Кудымкор.

Косинский — с. Коса.
Кудымкорский — с. Кудымкор.
Юрлинский — с. Юрла.
Юсьвинский — с. Юсьва.

Култаевский — с. Верхние-Муллы.
Ленинский — с. Григорьевское.
Лысьвинский — г. Лысьва.
Мотовилихинский — з. Мотовилиха.
Нердвинский — с. Нердва.
Нытвинский — з. Нытва.
Оханский — г. Оханск.
Очерский — з. Очер.
Серьгинский — с. Серьга.
Сивинский — с. Сива.
Сосновский — с. Больше-Сосновка.
Чермозский — с. Чермоз.
Чусовский — г. Чусовая.
Юговский — з. Юговской.
Верхгородский — с. Чусовские-Городки.

Сарапульский округ, г. Сарапуль.

Бикбардинский — з. Бикбарда.
Большеусинский — с. Большая Уса.
Воткинский — г. Воткинск.

---

*) В пределах каждого округа дается список районов и указывается районный центр.

Еловский — с. Елово.
Камбарский — з. Камбарка.
Каракулинский — с. Каракулино.
Красноярский — с. Краснояр.
Киясовский — с. Киясово.
Осинский — г. Оса.
Рябковский — с. Рябки.
Сарапульский — г. Сарапул.
Фокинский — с. Фоки.
Частинский — с. Частые.
Черновский — с. Черновское.

Свердловский округ, г. Свердловск.

Арамильский — с. Арамиль.
Белоярский — с. Белоярское.
Березовский — з. Березовский.
Егоршинский — с. Егоршино.
Каслинский — з. Касли.
Кыштымский — г. Кыштым.
Михайловский — з. Михайловский.
Невьянский — г. Невьянск.
Нязепетровский — з. Нязепетровский.
Первоуральский — з. Первоуральский.
Полевский — з. Полевской.
Режевский — з. Реж.
Сергинский — з. Нижние Серги.
Староуткинский — з. Старая Утка.
Сысертский — з. Сысерть.
Уфалейский — з. Верхний Уфалей.
Бисертский — з. Бисерть.

Тагильский округ, г. Нижний-Тагил.

Алапаевский — г. Алапаевск.
Верхотурский — г. Верхотурье.
Висимошайтанск—з. Висимо-Шайтанский.
Ивдельский — с. Ивдель.
Кушвинский — г. Кушва.
Кыновский — вр. ц. з. Серебрянка.
Кытлымский — вр. ц. с. Павда.
Лялинский — з. Новая Ляля.
Махневский — с. Махнево.
Надеждинский — г. Надеждинск.
Нижнетуринский — з. Нижняя Тура.
Петрокаменский — с. Петрокаменское.
Салдинский — з. Нижняя Салда.
Сосьвинский — з. Сосьвинский.
Тагильский — г. Нижний-Тагил.
Гаринский — с. Гари.

Тобольский округ, г. Тобольск.

Березовский — г. Березов.
Дубровный — с. Дубровное.
Кондинский — с. Нахрачи.
Обдорский — с. Обдорск.
Самаровский — с. Самарово.
Сургутский — с. Сургут.
Тобольский — г. Тобольск.
Чернаковский — с. Черная.
Булашевский — с. Булашево.
Уватский — с. Уват.

Троицкий округ, г. Троицк.

Брединский — пос. Бреды.
Варнинский — пос. Варна.
Верхнеуральский — г. Верхнеуральск.
Каракульский — пос. Каракульский.
Кизильский — пос. Кизильский.
Кочкарский — п. Кочкарь.
Магнитный — п. Магнитный.
Нижнеувельский — п. Нижне-Увельский.
Полтавский — п. Полтавка.
Степной — пос. Степной.
Троицкий — г. Троицк.
Уйский — п. Уйский.

Тюменский округ, г. Тюмень.

Емуртлинский — с. Емуртла.
Иевлевский — с. Иевлево.
Исетский — с. Исетское.
Липчинский — с. Липчинское.
Нижнетавдинский — с. Тавдинское.
Покровский — с. Покровское.
Новозаимский — с. Ново-Заимка.
Суерский — с. Суерское.
Талицкий — з. Талица.
Тюменский — г. Тюмень.
Шатровский — с. Шатрово.
Юргинский — с. Юрга.
Ялуторовский — г. Ялуторовск.

Челябинский округ, г. Челябинск.

Бродокалмакский — с. Бродокалмак.
Воскресенский — с. Воскресенское.
Еткульский — п. Еткульский.
Катайский — с. Алменево.
Коелгский — с. Коелга.
Коровинский — Коровье.
Косулинский — с. Косулино.
Кочердыкский — с. Кочердык.
Миасский — пос. Миасский.
Мишкинский — с. Мишкино.
Усть-Уйский — п. Усть-Уйский.
Челябинский — г. Челябинск:
Чудиновский — с. Чудиново.
Шумихинский — с. Шумиха.
Щучанский — с. Щучье.
Яланский — с. Мартыновка.

Шадринский округ, г. Шадринск.

Багарякский — с. Багаряк.
Батуринский — с. Батурино.
Белоярский — с. Белоярское.
Верхтеченский — с. Верхтеченское.
Далматовский — с. Далматов.
Исетский — г. Шадринск.
Каменский — г. Каменск.
Камышловский — г. Камышлов.
Каргапольский — вр. ц. с. Каргаполье.
Катайский — г. Катайск.
Мехонский — с. Мехонское.
Курьинский — с. Курьи.
Ольховский — с. Ольховка.
Песчанский — с. Песчанка.
Пышминский — с. Пышма.
Богдановский — вр. ц. с. Троицкое.
Буткинский — с. Бутки.
Покровский — с. Покровское.
Четкаринский — с. Четкарино.

СЕВЕРО-КАВКАЗСКИЙ КРАЙ.

В составе следующих округов и автономных областей.

Г. РОСТОВ Н/ДОНУ.

Армавирский округ, г. Армавир.

Армавирский — г. Армавир.
Вознесенский — ст. Вознесенская.
Григорополисский — ст. Григорополисская
Каменобродский — ст. Каменобродская.
Кропоткинский — г. Кропоткин.
Курганский — ст. Курганская.
Лабинский — ст. Лабинская.
Невинномысский — ст. Невинномысская.
Ново-Александровский — ст. Ново-Александровская.
Отрадненский — ст. Отрадная.
Петропавловский — ст. Темиргаевская.
Успенский — ст. Успенская.

Гор. **Грозный** (на правах округа).

Донецкий округ, г. Миллерово—8 районов. *)

Донской округ, г. Ростов-на-Дону.

Азовский — г. Азов.
Батайский — с. Батайское.
Богаевский — ст. Богаевская.
Аксайская — ст. Аксай.
Ейский — г. Ейск.
Кущевский — ст. Кущевская.
Мечетинский — сл. Мечетинская.
Новочеркасский — г. Новочеркасск.
Семикаракорский — сл. Семикаракорская.
Старо-Минский — ст. Старо-Минская.

Кубанский округ, г. Краснодар.

Абинский — ст. Абинская.
Брюховецкий — ст. Брюховецкая.
Горяче-Ключевской—ст. Горячий Ключ.
Кореновский — ст. Кореновская.
Краснодарский — г. Краснодар.
Крымский — ст. Крымская.
Коневский — ст. Коневская.
Медведовский — ст. Медведовская.
Н.-Покровский — ст. Ново-Покровская.
Павловский — ст. Павловская.
Пеповичевский — ст. Пеповическая
Приморско-Ахтарский — ст. Приморско-Ахтар.
Северский — ст. Северская.
Славянский — ст. Славянская.
Темрюкский — г. Темрюк.
Тихорецкий — х. Тихорецкий.
Уманский — ст. Уманская.
Усть-Лабинский — ст. Усть-Лабинская.

Майкопский округ, г. Майкоп.

Апшеронско-Ходыженский — ст. Апшеронско-Ходыженская.
Белореченский — ст. Белореченская.
Дондуковский — ст. Дондуковская.
Майкопский — г. Майкоп.
Мостовский — с. Мостовое.
Армянский — ст. Елизаветяки.

Гор. **Владикавказ** (на правах округа).

Сальский округ, ст. Торговая.

Белоглинский — с. Белая Глина.
Воронцово-Николаевский — с. Воронцово-Николаевское.
Дубовский — с. Дубовское.
Западно-Коннозаводческий — ст. Целина.
Зимовниковский — ст. Зимовники.
Орловский — ст. Орловская.
Пролетарский — ст. Пролетарская (быв. Великокняжеская).
Романовский — ст. Романовская.
Цимлянский — ст. Цимлянская.
Ремонтинский — ст. Ремонтное.

Ставропольский округ, г. Ставрополь.

Александровский — село Александровское
Благодаренский — село Благодарное.
Виноделенский — село Винодельное.
Дивенский — село Дивное.
Курсавский — село Курсавка.
Медвежинский — село Медвежье.
Московский — село Московское.
Петровский — село Петровское.
Ставропольский — гор. Ставрополь.
Туркменский — центр. Летняя Ставка.

Сунженский круг, ст. Слепцовская. *)

Таганрогский округ, г. Таганрог.

Голодаевский — с. Голодаевское.
Советинский — с. Советинское.
Николаевский — с. Николаевское.
Федоровский — с. Федоровское.
Матвеево-Курганский—с. Матвеев-Курган.

Терский округ, г. Пятигорск.

Александрийский—ст-ца Александрийская.
Арзгирский — село Арзгир.
Архангельский — село Архангельское.
Воронцово-Александровский — село Вор.-Александровское.
Гергиевский — гор. Георгиевск.
Горячеводский — ст-ца Горячеводская.

---

*) Сведения об административном делении Донецкого и Сунженского округов не были редакцией своевременно получены.

Ессентукский — гор. Ессентуки.
Левокумский — село Левокумское.
Минераловодский—гор. Минеральные Воды.
Моздокский — гор. Моздок.
Прикумский — гор. Прикумск.
Прохладненский — ст-ца Прохладная.
Соломенский — село Соломенское.
Суворовский — ст-ца Суворовская.
Наурский — ст-ца Наурская.
Кисловодский — г. Кисловодск.

Черноморский округ, г. Новороссийск.

Анапский — гор. Анапа.
Геленджикский — ст-ца Геленджикская.
Шапсугский — г. Туапсе.
Сочинский — гор. Сочи.
Туапсинский — гор. Туапсе.

Шахтинский округ, г. Шахты.

Морозовский — с. Морозовское.
Манько-Березовский — ст. Манько-Березовская.
Обливский — ст. Обливская.
Тацинский — ст. Тацино.
Усть-Белокалитвенский — ст. Усть-Белокалитвенская.
Каменский — ст. Каменская.
Красно-Сулиновский — ст. Красно-Сулиновская.
Шахтинский — г. Шахты.
Константиновский—ст. Константиновская.

АДЫГЕЙСКАЯ (ЧЕРКЕССКАЯ) АВТОНОМНАЯ ОБЛАСТЬ.

Г. КРАСНОДАР.

Тахтамукаевский — аул Тахтамукай.
Джиджихабльский — аул Джиджихабль.
Преображенский — с. Преображенское.
Хакурино-Хабльский — аул Хакурино-Хабль.
Натырбовский — с. Натырбово.

АВТОНОМНАЯ ОБЛАСТЬ ИНГУШЕТИЯ. Г. ВЛАДИКАВКАЗ.

Ачалукский — с. Пседах.
Горный — с. Ахки-Юрт.
Назрановский — пос. Назрань.

КАБАРДИНО-БАЛКАРСКАЯ АВТОНОМНАЯ ОБЛАСТЬ. Г. НАЛЬЧИК.

Баксанский — с. Баксан.
Балкарский — г. Нальчик.
Леоново-Калитвенский — с. Леоново-Калитвенское.
Миллеровский — пос. Миллерово.
Вешенский — ст. Вешенская.
Казанский — с. Казанское.
Криворожский — с. Криво-Рог.
Тарасовский — ст. Тарасовская.
Кашарский — с. Кашарское.
Мешковский — с. Мешковское.
Нальчикский — г. Нальчик.
Мало-Кабардинский — ст. Терская.
Нагорный — г. Пятигорск.
Прималкинский — ст. Прохладная.
Урванский — с. Старый Черек.

КАРАЧАЕВО-ЧЕРКЕССКАЯ АВТОНОМНАЯ ОБЛАСТЬ. Г. БАТАЛПАШИНСК.

Баталпашинский — ст. Баталпашинская.
Мало-Карачаевский — г. Кисловодск.
Учкуланский — аул Учкулан.
Хумаринский — аул Учкулан.
Эльбурганский — аул Эльбурган.
Зеленчугский — с. Зеленчуг.

АВТОНОМНАЯ ОБЛАСТЬ СЕВЕРНАЯ ОСЕТИЯ. Г. ВЛАДИКАВКАЗ.

Алгиро-Ардонский — с. Алагир.
Гизельдонский — ст. Архонская.
Дигорский — ст. Христиановская.
Правобережный—ст. Беслан (с. Тулатово).

ЧЕЧЕНСКАЯ АВТОНОМНАЯ ОБЛАСТЬ. Г. ГРОЗНЫЙ.

Веденский р. — с. Ведено.
Галанчожский р. — с. Галанчож.
Грозненский р. — г. Грозный.
Гудурмесский р. — с. Ойсунгур.
Итум-Калинский р. — с. Итум-Кале.
Надтеречный р. — с. Нижний-Наур.
Ново-Чеченский р. — ст Асламбековская.
Ножай-Юртовский р. — с. Ножай-Юрт.
Петропавловский р.—ст. Петропавловская.
Шалинский р. — с. Шали.
Шатоевский р. — сл. Шатой.
Чеберлоевский уч. — с. Шаро-Аргун.

Г. ВЛАДИКАВКАЗ *).

Г. ГРОЗНЫЙ *).

СИБИРСКИЙ КРАЙ.

Г. НОВО-НИКОЛАЕВСК.

Ачинский округ, г. Ачинск.

Сусловский — с. Суслово.
Тисульский — с. Тисуль.
Тяжинский — с. Тяжино.
Итатский — с. Итат.
Боготольский — г. Боготол.
Тюхтетский — с. Тюхтет.
Бирилюсский — с. Бирилюссы.
Больше-Улуйский — с. Б.-Улуйское.
Ачинский — г. Ачинск.
Козульский — с. Козульское.
Назаровский — с. Назаровское.
Березовский — с. Березовское.
Ужурский — с. Ужур.

Барабинский округ, г. Барабинск.

Крыштовский — с. Крыштовка.
Меньшиковский — с. Меньшиково.
Спасский — с. Спасское.
Татарский — г. Татарск.
Чановский — с. Чаны.
Юдинский — с. Чисто-Озерное.
Купинский — с. Купино.
Мало-Красноярский — с. Мало-Красноярское.
Биазинский — с. Биаза.
Ново-Троицкий — с. Ново-Троицкое.
Верх-Ичинский — с. Верх-Ичинское.
Барабинский — г. Барабинск.
Казанский — с. Зыня.
Михайловский — с. Михайловское.
Нижне-Каргатский — с. Нижне-Каргат.
Убинский — с. Убинское.
Баклушевский — с. Баклушев.

Барнаульский округ, г. Барнаул.

Алейский — с. Алейское.
Чистюнский — с. Чистюнька.
Шипуновский — с. Шипуново.
Боровский — с. Боровское.
Мамонтовский — с. Мамонтово.
Ребрихинский — с. Ребриха.
Шелаболихинский — с. Шелаболиха.
Павловский — с. Павловское.
Щадринский — с. Щадрино.
Белоярский — с. Белоярское.
Кашкарагаихинский — с. Кашкарагаиха.
Верх-Чумышский — с. Кытманово.
Чумышский — с. Сорокино.
Косихинский — с. Косиха.
Залесовский — с. Залесово.
Тальменский — с. Тальменка.

Бийский округ, г. Бийск.

Большереченский — пос. Троицкий.
Бийский — г. Бийск.
Яминский — с. Яминское.
Новиковский — с. Новиково.
Солтанский — с. Солтанское.
Тогульский — с. Тогул.
Ельцовский — с. Ельцовка.
Сростинский — с. Сростки.
Старо-Бординский — с. Ст.-Бординское.
Смоленский — с. Смоленское.
Быстроистокский — с. Быстрый-Исток.
Усть-Пристанский — с. Усть-Пристань.
Михайловский — с. Михайловское.
Бещелаковский — с. Мал. Бещелак.
Солонешинский — с. Солонецкое.
Сычевский — с. Сычевское.
Куляганский — с. Куляганское.
Алтайский — с. Алтайское.

Каменский округ, г. Камень.

Панкрушинский — с. Панкрушиха.
Спиринский — с. Спирино.
Крутихинский — с. Крутиха.
Каменский — г. Камень.
Баевский — с. Баево.
Сузунский — с. Сузунзавод.
Кипринский — с. Киприно.
Тюменцовский — с. Тюменцово.
Завьяловский — с. Завьялово.
Куликовский — с. Куликово.
Петропавловский — с. Петропавловское.
Кочковский — с. Кочки.
Битковский — с. Битковское.

Канский округ, г. Канск.

Приантарский — с. Богучаны.
Щиткинский — с. Щиткинское.
Тайшетский — с. Тайшет.
Ингашевский — с. Нижний Ингаш.
Тасеевский — с. Тасеевское.
Рождественский — с. Рождественское.
Абанский — с. Абан.
Устьянский — с. Устьянское.
Канский — г. Канск.
Рыбинский — г. Рыбинское.
Амонашевский — г. Амонашевское.
Ирбейский — г. Ирбейское.
Агинский — г. Агинское.

Красноярский округ, г. Красноярск.

Енисейский — г. Енисейск.
Пировский — гс. Пировск.
Казачинский — гс. Казачинское.
Сухобузимский — гс. Сухобузимское.
Больше-Муртинский — гс. Больше-Муртинское.
Красноярский — г. Красноярск.
Манский — с. Шалинское.
Уярский — п. Клюквенный.
Перовский — с. Перовское.
Даурский — с. Даурское.
Новосельский — с. Новосельское.
Балахтинский — с. Балахта.

Кузнецкий округ, пос. Кольчугино.

Усть-Сосновский — с. Усть-Сосновское.
Краснинский — с. Красное.
Топкинский — с. Топки.
Щегловский — г. Щегловск.
Кемеровский — с. Кемерово.
Крапивинский — с. Крапивино.
Ленинский — с. Ленино.

---

*) Г. является самостоятельной админ. единицей.

Бочатский — с. Бочаты.
Кузнецкий — с. Кузнецк.
Прокопьевский — с. Прокопьево.
Кондомский — с. Кондома.

Минусинский округ, г. Минусинск.

Абаканский — с. Абаканское.
Идринский — с. Идринское.
Курганский — с. Курганское.
Минусинский — г. Минусинск.
Каратузский — с. Каратузское.
Ермаковский — с. Ермаковское.
Бейский — с. Бейское.
Усинский — с. Верхне-Усинское.

Ново-Николаевский округ, г. Ново-Николаевск.

Бакинский — с. Пихтовка.
Вьюнский — с. Вьюны.
Колыванский — с. Колывань.
Бугринский — с. Бугры.
Коченевский — с. Коченево.
Ординский — с. Ординское.
Ояшинский — с. Ояш.
Гутовский — с. Гутово.
Карпысакский — с. Карпысак.
Кауракский — с. Каурак.
Алексеевский — с. Алексеевское.
Каменский — с. Каменское.
Бердский — с. Бердское.
Черепановский — с. Черепаново.
Легостаевский — с. Легостаево.
Маслянинский — с. Маслянино.
Каргатский — с. Каргат.
Индерский — с. Индер.
Чулымский — с. Романовское.
Ужанихинский — с. Ужаниха.

Омский округ, г. Омск.

Ачаирский — с. Ачаир.
Кормиловский — с. Кормиловка.
Павлоградский — с. Павлоградка.
Таврический — с. Таврическое.
Москаленский — с. Ольгино.
Одесский — с. Одесское.
Сосновский — с. Азов.
Уральский — с. Ново-Уральское.
Борисовский — с. Борисовка.
Бородиновский — с. Красноярка.
Исиль-Кульский — с. Исиль-Куль.
Любинский — с. Любино.
Полтавский — с. Полтавское.
Иконниковский — с. Иконниковское.
Еланский — с. Еланское.
Калачинский — с. Калачинск.
Крестинский — с. Андреевское.
Крутинский — с. Крутинское.
Называевский — пос. Сибирский.
Тюкалинский — г. Тюкалинск.
Саргатский — с. Саргатка.

Рубцовский округ, г. Рубцово.

Рубцовский — с. Рубцово.
Локтевский — с. Локоть.
Поспелихинский — с. Поспелиха.
Змеиногорский — с. Змеиногорск.
Курьинский — с. Курья.
Колыванский — с. Колыванское.
Белоглазовский — с. Белоглазово.
Покровский — с. Березовское.

Славгородский округ, г. Славгород.

Волчихинский — с. Волчиха.
Михайловский — с. Михайловское.
Родинский — с. Родино.
Ключевский — с. Ключи.
Благовещенский — с. Благовещенское.
Славгородский — г. Славгород.
Знаменский — с. Знаменка.
Хабаровский — с. Хабары.
Карасукский — с. Карасук.
Алексеевский — с. Алексеевка.
Черно-Курьянский — с. Черно-Курья.
Андреевский — с. Андреевское.
Угловский — с. Угловское.

Тарский округ, г. Тара.

Большереченский — с. Большеречье.
Евгащинский — с. Евгащино.
Колосовский — с. Нижне-Колосовское.
Знаменский — с. Знаменское.
Усть-Ишимский — с. Усть-Ишимск.
Рыбинский — с. Рыбино.
Тевризский — с. Тевриз.
Екатериновский — с. Екатериновка.
Седельниковский — с. Седельниково.
Муромцевский — с. Муромцево.

Томский округ, г. Томск.

Молчановский — с. Молчаново.
Кривошеинский — с. Кривошеино.
Богородский — с. Богородское.
Вороновский — с. Вороново.
Юргинский — с. Юрга.
Поломошинский — с. Поломошинское.
Тайгинский — г. Тайга.
Ишимский — с. Ишим.
Судженский — с. Судженское.
Ново-Кусковский — с. Ново-Кусковское.
Зачулымский — с. Пушкино-Троицкое.
1-й Томский — г. Томск.
2-й Томский — с. Томск.
Болотнинский — с. Болотное.
Каргасокский — с. Каргасок.
Парабельский — с. Парабель.
Колпашевский — с. Колпашево.
Чаинский — с. Подгорное.
Зырянский — с. Зырянское.
Мало-Песчанский — с. М.-Песчанское.
Ижморский — с. Ижморское.
Троицкий — с. Троицкое.
Мариинский — с. Мариинское.
В.-Чебулинский — с. Чебулинское.

Хакасский округ, пос. Усть-Абаканск.

Таштыпский — с. Таштып.
Аскызкий — с. Аскызское.
Чарковский — с. Чарковское.
Чебаковский — с. Чебаки.

ИРКУТСКАЯ ГУБЕРНИЯ.
Г. ИРКУТСК.

Бодайбинский промышленный район, г. Бодайбо.

Бодайбо и лесосеки — г. Бодайбо.
Мачинская волость — с. Мача.
Надеждинский прииск — с. Надеждино.

Иркутский округ, г. Иркутск.

Балаганская — с. Балаганск.
Жигаловская — с. Жигалово.
Иркутская — г. Иркутск.
Кабанская — с. Кабанск.
Качугская — с. Качуг.
Оекская — с. Оек.
Усольская — г. Усолье.
Усть-Удинская — с. Усть-Уда.
Черемховская — г. Черемхово.

Киренский округ, г. Киренск.

Казачинская — с. Казачинск.
Макаровская — с. Макарово.
Преображенская — с. Преображенское.
Усть-Кутская — с. Усть-Кут.
Чечуйская — с. Чечуйск.

Тулуновский округ, с. Тулун.

Братская — Братск.
Заларинская — Заларь.
Зиминская — г. Зима.
Камильтейская — с. Камильтей.
Куйтунская — с. Куйтун.
Нижне-Илимская — с. Н.-Илимск.
Нижне-Удинская — г. Н.-Удинск.
Тагнинская — с. Тагна.
Тулуновская — с. Тулун.

ОЙРАТСКАЯ АВТОНОМНАЯ ОБЛАСТЬ.
С. УЛАЛА.

Кош-Агачский — с. Кош-Агач.
Лебедский — с. Торачук.
Огундайский — с. Огундай.
Уйманский — с. Катанда.
Успенский — с. Чая.
Усть-Канский — с. Усть-Кан.
Улланский — с. Чулушман.
Чемальский — с. Чемал.
Шебалинский — с. Шебалино.
Улалинский — с. Улала.

ДАЛЬНЕ-ВОСТОЧНАЯ ОБЛАСТЬ.

Г. ХАБАРОВСК.

АМУРСКАЯ ГУБЕРНИЯ.
Г. БЛАГОВЕЩЕНСК.

Благовещенский уезд, г. Благовещенск.

Александровская — пос. Александровский.
В.-Бельская — с. В. Белое.
Гильчинская — с. Гильчин.
Екатерининская — с. Екатеринославка.
Ерковецкая — с. Ерковцы.
Ивановская — с. Ивановское.
Кумарская — с. Кумара.
Средне-Бельская — с. Средне-Белое.
Тамбовская — с. Тамбовка.

Завитинский уезд, пос. Завитая.

Архаринская — пос. Архара.
Екатерино-Никольская — пос. Екатерино-Никольский.
Завитинская — пос. Завитая.
Михайловская — пос. Михайловское.
Михайло-Семеновская — пос. Михайло-Семеновское.
Облучьевская — пос. Облучье.

Свободненский уезд, г. Свободный.

Зейская — г. Зея.
Мазановская — с. Мазаново.
Рухловская — с. Рухлово.
Свободненская — г. Свободный.
Селемджинская — ст. Угловая.
Тыгдинская — с. Тыгда.
Шимановская — с. Шимановское.

ЗАБАЙКАЛЬСКАЯ ГУБЕРНИЯ.
Г. ЧИТА.

Борзинский уезд, пос. Борзя.

Александро-Заводская — с. Александро-Заводское.
Быркинская — с. Доненское.
Кайластуевская — с. Кайластуевское.
Оловянинская — ст. Оловянинская.
Цасучеевская — с. Цасучей.
Чиндант-Борзинская — с. Суворовское.

Нерчинский уезд, г. Нерчинск.

Знаменская — с. Знаменское.
Зюльзинская — п. Зюльзя.
Калининская — с. Дунаевское.
Могочинская — с. Могоча.
Ново-Троицкая — с. Н.-Троицкое.
Размахнинская — с. Размахнино.
Ундинская — с. Ундинское.
Чернышевская — п. Утано-Погадаевская
Шилкинская — с. Шилкинское.

Петровско-Заводский уезд, г. Петровский Завод.

Бичурская — с. Бичура.
Коротковская — с. Коротково.
Красноярская — с. Красный-Яр.
Малетинская — с. Малета.
Мензинская — с. Менза.
Ново-Тарбагатайская — с. Ново-Тарбагатай.
Урлукская — с. Урлук.
Хилокская — с. Хилок.

Сретенский уезд, г. Сретенск.

Аргунская — с. Аргунское.
Богдатская — с. Богдатское.
Глазимуро-Заводская — с. Глазимуро-Заводское.
Копунская — с. Копунь.
Нерчинско-Заводская — с. Нерчинский Завод.
Покровская — с. Покровское.
Сретенская — г. Сретенск.
Усть-Карийская — с. Усть-Карийское.
Шелопугинская — с. Шелопугинское.

Читинский уезд, г. Чита.

Акшинская — с. Акша.
Карымская — с. Карымское.
Могзонская — с. Могзон.
Кыринская — с. Кыринское.
Маккавеевская — с. Маккавеевское.
Николаевская — с. Николаевское.
Татауровская — с. Татауровское.
Титовская — с. Титовское.
Тыргетуевская — с. Тыргетуевское.
Черновский р. — с. Черновские Копи.
Хойцанский хошун — с. Угдан.

КАМЧАТСКАЯ ГУБЕРНИЯ. Г. ПЕТРОПАВЛОВСК-КАМЧАТСКИЙ.

Анадырский уезд, пос. Ново-Мариинск.

Гижигинский уезд, с. Гижига.

Охотский уезд, г. Охотск.

Инский отдельный Сельревком — с. Иня.
Ново-Устинская — с. Новое Устье.
Ольская — с. Ола.

Петропавловский уезд, г. Петропавловск-Камчатский.

Дранскинская — с. Карага.
Большерецкая — с. Усть-Большерецкая.
Елизовская — с. Елизово.
Мильковская — с. Мильково.
Соболевская — с. Соболево.
Тигильская — с. Тигиль.
Усть-Камчатская — с. Усть-Камчатское.
Хайрузовская — с. Хайрузово.

Чукотский уезд, бухта Уэклен.

ПРИМОРСКАЯ ГУБЕРНИЯ. Г. ВЛАДИВОСТОК.

Владивостокский уезд, г. Владивосток.

Барабашевская — п. Барабаш.
Владимиро-Александровская — с. Владимиро-Александровское.
Киевская — с. Киевка.
Ольгинская — г. Ольга.
Посьетская — пос. Посьет.
Сучанская — с. Сучанский Рудник.
Тетюхинская — с. Тетюха.
Шкотовская — с. Шкотово.

Николаевский н/А уезд, г. Николаевск н/А.

Больше-Михайловская — с. Богородское.
Кербинская — с. Керби.
Николаевская — г. Николаевск н/А.
Сахалинская.

Никольск-Уссурийский уезд, г. Никольск-Уссурийск.

Гродековская — с. Гродеково.
Ивановская — с. Ивановка.
Михайловская — с. Михайловское.
Покровская — с. Покровка.
Суйфунская — г. Ник.-Уссур.
Ханкайская — с. Камень-Рыбол.
Черниговская — с. Черниговка.

Спасский уезд, г. Спасск.

Калининская — г. Иман.
Спасская — г. Спасск.
Тихоновская — с. Тихоновка.
Укинская — с. Гоголевка.
Чугуевская — с. Чугуевка.
Шмаковская — с. Успенское.
Яковлевская — с. Яковлевка.

Хабаровский уезд, г. Хабаровск.

Киинская — с. Переяславка.
Ленинская — с. Лермонтовка.
Некрасовская — г. Хабаровск.
Нижне-Тамбовская—с. Нижне Тамбовское.
Троицкая — с. Троицкое.

АВТОНОМНЫЕ ОБЛАСТИ *).

ВОТСКАЯ АВТОНОМНАЯ ОБЛАСТЬ. Г. ИЖЕВСК.

Глазовский уезд, г. Глазов.

Болезинская — с. Болезино.
Глазовская — г. Глазов.
Дебесская — с. Дебесы.
Ежевская — с. Ежево.
Зуринская — с. Зура.
Курьинская — с. Курье.
Лыпская — с. Юски.
Поломская — с. Полом.
Понинская — с. Понино.
Пудемская — с. Пудемский Завод.
Святогорская — с. Святогорское.
Уканская — с. Укан.
Юкаменская — с. Юкаменское.
Юсовская — с. Кулиги.
Ягошурская — с. Ягошур.

Ижевский уезд, г. Ижевск.

Бурановская — с. Бураново.
Завьяловская — с. Завьялово.
Копкинская — с. Копки.
Ново-Мултанск. — с. Новый-Мултан.
Нылги-Жикьинская — с. Нылги-Жикья.
Селтинская — с. Селты.
Советская — д. Лудорвой.
Сосновская — с. Сосновка.
Старо-Зятцевская — с. Старые Зятцы.
Тыловайская — с. Тыловай.
Шарканская — с. Шаркан.
Якшур-Бодьинская — с. Якшур-Бодья.

Можгиниский уезд, пос. Красный.

Алнашская — с. Алнаш.
Больше-Кибьинская — с. Большая Кибья.
Больше-Учинская — с. Большая Уча.
Вавожская — с. Вавож.
Граховская — с. Грахово.
Можгинская — с. Можга.
Троцкая — с. Троцкое.

КАЛМЫЦКАЯ АВТОНОМНАЯ ОБЛАСТЬ. Г. АСТРАХАНЬ.

Богоцехуровский улус—ставка Енотаевск.

Баруновский.
Зюневский.
Эрдинеевский.

Большой Дедбетовский улус—ставка Башанта.

Бага-Туктуновский.
Бага-Буруловский.
Бюдермис-Кебютовский.
Икичоносовский 1-й.
Икичоносовский 2-й.
Яшалтинская волость.
Эсто-Хагиская.
Немецко-Хагинская.

Икицохуровский улус — ставка Яшкуль.

Ачинеровский.
Зюнгаровский.
Киченеро-Шебенеровский.
Хошеутовский.
Чильнеро-Шатхаловский.
Эркетеневский.

Калмбазаринский улус — ставка Калмыцкий Базар.

Богоцехуровский.

Малодербетовский улус—ставка Тундутово.

Абганерский.
Багабурульский.
Приволжский.
Сальский.
Цаганнурский.
Цектральный.
Шарнутовский.
Шебекеровский.

Манычский улус—ставка Элиста.

Богочоносовский.
Бурульский.
Джедженкиновский.
Кебютовский.
Ленинский.
Мандженкиновский.
Оргакиновский.
Ульдючиновский.
Яшкульский.

Хошеутовский улус — Актюбовск.

Актюбеевский.
Джакуевский.

Эркетеневский улус — ставка Лагань.

Северный.
Центральный.
Южный.

Яндыко-Мочажный улус — ставка Долбан

Багацатановский.
Богоцехуровский.
Богутовский.
Батутовский.
Долбанский.
Ики-Богутовский.
Харахусовский.

КАРА-КАЛПАКСКАЯ АВТОНОМНАЯ ОБЛАСТЬ. Г. ТУРТКУЛЬ.

Кунградский уезд, г. Кунград.

Турткульский уезд, г. Турткуль.

Ходжейлинский уезд, г. Ходжейли.

Чембайский уезд, г. Чимбай.

КИРГИЗСКАЯ АВТ. ОБЛАСТЬ. Г. ПИШПЕК.

Пишпекский округ, г. Пишпек.

Беловодская волость.
Быстрореченская.
Лебединская.

---

*) Непосредственно связанные с ВЦИК'ом.

Сукулукская.
Пригородная.
Токмакская.

Таласский район в составе волостей:

Кенкольская.
Каракольская.
Джетыгеневская.
Баутерекская.
Карабуринская.
Каркуреевская.
Джаильгановская.
Учкурганская.
Дмитриевская.
Николай-Польская.
Александровская.
Гродековская.

Ошский округ, г. Ош.

Акбуринская.
Араванская.
Кашкаркишлакская.
Турукская.
Караташская.
Яукесек-Бостонская.
Ляйлякская.
Наигут-Кипчакская.
Найманская.
Ичкилинская.
Куршабская.
Наукатская.
Акджарская.
Алайская.
Яссинская.
Гульчинская.
Узгенская.
Кипчигайская.

Джаляль-Абадский округ, г. Джалаль-Абад.

Кизыл-Джарский район в составе волостей:

Кызыл-Джарская.
Кырк-Угульская.
Саруйская.
Багышская.
Баястанская.
Кутлук-Сеидская.
Чаткальская.

Джаляль-Абадский район в составе волостей:

Джаляль-Абадская.
Кугартская.
Чанкенская.

Кетмень-Тюбинский район в составе волостей:

Кенколь-Карагырская.
Кетмень-Тюбинская.
Мустурская.
Сусамырская.

Базар-Курганский район в составе волостей:

База-Курганская.
Аимская.
Наукенская.
Массинская.
Майлисайская.

Каракол-Нарынский округ, г. Нарын.

Барскаунская.
Тюпская.
Джетыгузовская.
Кунгей-Аксуйская.
Курмектинская.
Тургенская.
Тонская.
Чаткальская.

Нарынский район в составе волостей:

Загорная.
Учакинская.
Он-Арчинская.
Чочубинская.
Нарынская.
Чуринская.
Шакратинская.
Иссенгуловская.

КОМИ (ЗЫРЯНСКАЯ) АВТОНОМНАЯ ОБЛАСТЬ. Г. УСТЬ-СЫСОЛЬСК.

Ижмо-Печерский уезд, с. Ижма.

Бакуринская.
Брыкаланская.
Верхне-Усинская..
Галовская.
Гамская.
Ижемская.
Кедвавомская.
Кипиевская.
Колвинская.
Красногорская.
Мохченская.
Мошьюгская.
Няшебожская.
Сизябская.
Устькожвинская.
Устьлыжинская.
Устьусинская.
Устьухтинская.
Щельяюрская.

Сысольский уезд, г. Усть-Сысольск.

Верхолузская.
Визинская.
Вильгортская.
Вотчинская.
Гривенская.
Зеленецкая.
Ибская.
Кодзвильская.
Кожимская.
Киберская.
Койгородская.
Летская.
Лоемская.
Межадорская.
Ношульская.
Нювчимская.
Об'яческая.
Пажгинская.
Палаузская.
Пыелдинская.
Слободская.
Спасопорубская.
Чернышская.
Ужгинская.
Читаевская..
Чухломская.
Шешкинская.

Усть-Вымский уезд, с. Усть-Вым.

Айкинская.
Важгортская.
Гамская.
Глотовская.
Жешартская.
Ертомская.
Ибская.
Княжпогостская.
Киквицкая.
Когланская.
Онежская.
Палевицкая.
Прокопьевская.
Селибская.
Серегово-Горская.
Сереговская.
Турьинская.
Устьвымская.
Часовская.
Чупровская.
Шешецкая.

Усть-Куломский уезд, с. Усть-Кулом.

Аныбская.
Богородская.
Большелугская.
Важкурская.
Визябожская.
Вомынская.
Вочевская.
Деревянская.
Изваильская.
Керчемская.
Корткеросская.
Маджская.
Мординская.
Мыелдинская.
Небдинская.
Нившерская.
Пезмогская.
Под'ельская.
Пожегодская.
Позтыкерсская.
Помоздинская.
Ручевская.
Усть-Куломская.
Усть-Немская.
Старожевская.
Савиногорская.
Троицко-Печорская.
Щугорская.

МАРИЙСКАЯ АВТОНОМНАЯ ОБЛАСТЬ. Г. КРАСНОКОКШАЙСК.

Звениговский — зав. пос. Звенигов.
Козьмодемьяновский — г. Козьмодемьяновск.
Краснококшайский — г. Краснококшайск.
Мари-Турекский — с. Мари-Турек.
Моркинский — с. Морки.
Оршанский — с. Оршанка.
Сернурский — г. Сернур.
Торьяльский — с. Новый Торьял.
Юринский — с. Юрино.

АВТОНОМНЫЕ РЕСПУБЛ.

БАШКИРСКАЯ Авт. ССР.

Г. УФА.

Аргаяшский кантон, с. Аргаяш.

Аргаяшская — с. Аргаяш.
Буринская — с. Бурино.
Карабольская — с. Каработька.
Кунашакская — с. Кунашак.
Мухамед-Кулевская — с. Мухамед-Кулевское.

Белебеевский кантон, г. Белебей.

Аднагуловская — ст. Тумаза.
Альшеевская — с. Альшеево.
Ахуновская — с. Ахуново.
Бакалинская — с. Бакалы.
Белебеевская — г. Белебей.
Бишбулакская — с. Бишбулак.
Буздякская — с. Буздяк.
Верхне-Троицкая — с. Верхне-Троицкое.
Давлекановская — с. Давлеканово.
Ермикеевская — с. Ермикеево.
Зильдяровская — с. Зильдярово.
Киргиз-Миякинская — с. Киргиз-Мияки
Куручевская — с. Куручево.
Приютовская — ст. Приютово.
Резановская — с. Резаново.
Слаковская — с. Слак.
Чекмагушская — с. Чекмагуш.
Чукадытамакская — с. Чукадытамак.
Шаранская — с. Шаран.

Бирский кантон, г. Бирск.

Андреевская — с. Андреевка.
Аскинская — с. Аскино.
Асяновская — с. Дюртюли.
Байгузинская — с. Айбуляк.
Байкибашевская — с. Мрясимово.
Байкинская — с. Байки.
Бураевская — с Бураево.
Ваныш-Алпаутовская — с. Ново-Тепляки.
Верхне-Татышлинская — с. Верхне-Тасышлы.
Исмаиловская — с. Яркеево.
Казанчинская — с. Есаулово.
Калегинская — с. Калегино.
Калмыковская — с. Челканово.
Краснохолмская — с. Красный Холм.
Кызганбашевская — с. Кызган-Баш.
Козыл-Яровская — д. Югомаш.
Кузговская — с. Ново-Кабаново.
Мишкинская — с. Мишкино.
Московская — д. Москова.
Ново-Каинлыковская — с. Ново-Каинлыково.
Ново-Троицкая — с. Ново-Троицкое.
Пономаревская — с. Пономаревка.
Сарсинская — с. Байбаш.
Старо-Балтачевская — д. Старо-Балтачево.
Чураевская — д. Чураево.

Зилаировский кантон, пос. Преображенский Завод.

Бурзянская — д. Старо-Мусетово.
Бурзян-Кипчакская — д. Назарово 2-е.
Кананикольская — пос. Кананикольск. Завод.
Кипчакская — с. Красная Мечеть (быв. Мрясово).
Кургазинская — д. Кургазы.
Муранталовская — д. Н.-Муранталово.
Преображенская — пос. Преображенск. Завод.
Сабыровская — д. Сабырово.
Салиховская — д. Салихово.
Таналыкская — д. Иткулово.
Тантауровская — д. Мухамед-Рахимово.
Ташлинская — д. Ташлы.
Темясовская — д. Темясово.
Усерганская — д. Юмагузино 2-е.
Утягиловская — с. Зиончурино.
Хайбулинская — с. Хайбулино.

Месягутовский кантон, с. Месягутово.

Айлинская — с. Петрушкино.
Больше-Окинская — с. Большая Ока.
Верхне-Кигинская — с. Верхние Киги.
Дуванская — с. Дуван.
Дуван-Мечетлинская — с. Дуван-Мечетлино.
Емашинская — с. Емаши.
Месягутовская — с. Месягутово.
Мурзалларская — с. Аркаул.
Насибашевская — с. Насибаш.
Старо-Белокатайская — с. Старо-Белокатай.
Ярославская — с. Ярославка.

Стерлитамакский кантон, г. Стерлитамак.

Азнаевская — с. Байгузино.
Араслановская — с. Арасланово.
Ашкадарская — г. Стерлитамак.
Бегеняш-Абукановская — с. Семенкино.
Буруновская — с. Буруновка.
Воскресенская — пос. Воскресенский Завод.
Зергановская — с. Зерган.
Калкашевская — с. Стерлибашево.
Кальчир-Табынская — с. Зелим-Караново
Красноусольская — пос. Красноусольский Завод.
Мелеузовская — с. Мелеуз.
Миркитлинская — с. Ново-Карамалы.
Петровская — с. Макарово.
Уршаклинская — с. Курманаево.
Федоровская — с. Федоровка.

Камьян-Катайский кантон, г. Белорецк.

Белорецкая — г. Белорецк.
Катайская — д. Серменево.
Куделяк-Телевская — д. Казак-Кулово.
Тамьяно-Тангуровская — д. Абзалилово.
Тептяро-Учалинская — д. Учалы.
Тунгатаровская — д. Тунгатарово.
Узянская — пос. Узянский Завод.
Усманголинская — д. Усманголино.

Уфимский кантон, г. Уфа.

Абраевская — д. Шингак-Куль.
Архангельская — пос. Архангельский Завод.
Булекей-Кудейская — с. Красный Яр.
Благовещенская — пос. Благовещенск. Завод.
Булгаковская — с. Булгаково.
Дмитриевская — д. Дмитриевка.
Иглинская — с. Иглино.
Кармаскалинская — д. Кармаскалы.
Новоселовская — с. Языково.
Петровская — с. Нагаево.
Степановская — д. Степановка.
Топорнинская — с. Топорнино.
Удельно-Дуванейская — с. Зуево.
Улу-Телякская — д. Улу-Теляк.
Федоровская — с. Федорово.
Чишминская — ст. Чишмы.
Шарыповская — с. Шарыпово.

БУРЯТО-МОНГОЛЬСК. Авт. ССР.

Г. ВЕРХНЕУДИНСК.

Агинский аймак, с. Агинское.

Агинский хошун — с. Агинское.
Адагаликский хошун — с. Адагалик.
Адом-Челонский хошун.
Пугальский — с. Ара-Барка.

Аларский аймак, с. Нарены.

Аларский хошун — с. Куйта.
Кутуликская волость — с. Кутулик.
Нельханский хошун — ул. Кондой.
Унгинский хошун — с. Нукут.

Баргузинский аймак, г. Баргузин.

Баргузинский хош. — г. Баргузин.
Богданская волость — с. Богданское.
Верхне-Ангарская волость — с. Верхне-Ангарское.
Горячинская — с. Горячинское.
Читканская — с. Уро.

Боханский аймак, г. Бохан.

Бельчирский хош. — с. Бильчих.
Боханский хош — с. Бохан
Кахинский хош. — ул. Кахи.
Осинская вол. — с. Оси.
Тихоновская вол. — с. В. Идин.

Верхнеудинский аймак, г. Верхнеудинск.

Батай-Харганатский хошун — ул. Согой.
Верхне-Удинская вол. — г. Верхне-Удинск.
Гочитский хош. ,
Ключевская вол. — с. Ключевское.
Мухоршибирская вол. — с. Мухоршибирское.
Надеинская вол. — с. Надеиское.
Никольская вол. — с. Никольское.
Ново-Брянская вол. — с. Н. Брянь.
Оронгойский хош. — с. Жаргомат.
Подлопаточная вол. — с. Подлопаточное.
Старо-Тарбагатайская вол. — с. С.-Тарбагатай.
Турунтаевская вол. — с. Турунтаево.
Жаргалантуйский хош. — с. Опохайское.

Троицко-Савский аймак, г. Троицко-Савск.

Б.-Кударинская вол. — с. Б.-Кудара.
Джидинский хош. — с. Тирей.
Закаменский хош. — с. Цакир.
Окино-Ключевск. вол. — с. Окино-Ключи.
Сартало Гигетуйский хош. — с. Гигетуй.
Селенгинский хош.
Томирская вол. — с. Томирское.
Усть Кяхтинская вол. — с. Усть-Кяхта.
Чикойский хош.

Тункинский аймак, ц. Кыренский дацан.

Коймарский хошун — с. Комары.
Окинский хошун — с. Окинское.
Торский хошун — с. Торы.
Туранский хошун — с. Туран.
Тункинская волость..
Хорибятский хош. — с. Хорибяты.

Эхирит-Булагатский аймак, с. Усть-Орда.

Баяндиевская волость — с. Баяндай.
Булагатский хошун.
Елангансий хошун.
Кутульский хошун.
Ользоновский хошун.
Хоготовский хошун.
Эхаритский хошун.

Хоринский аймак, с. Кульское.

Верхне-Тилецкая волость — с. Верхне-Тилецкое.
Кандинский хошун — Кандицинский докан.
Кижингинский хошун — Кижингинский докан.
Погроминская волость — с. Погроминское.
Челутаевский хошун — с. Петропавловское.
Эгитуевский хошун — с. Эгитуевский докан.

ДАГЕСТАНСКАЯ Авт. ССР.

Г. МАХАЧ-КАЛА.

Аварский округ.

Хунзахский — с. Хунзах.
Бухлухский — с. Андик.
Кайсубулин — с. Унцукль.
Карахинск — с. Харахи.

Андийский округ.

Андийский — с. Анди.
Ахвахский — с. Тадмагит.
Гумбетовский — с. Мехельта.
Дидоевский — с. Дидера.
Каратинский — с. Карата.
Технуцальск — с. Ботлих.
Тиндоль-Чамаль — с. Ачвали.
Ункратлинск — с. Очеда.

Гунибский округ.

Андаляльск — кр. Гуниб.
Анц-Капучинск — Чодоколо.
Бухнадальск — Тлярота.
Карахский — Тлях.
Куядинский — Дорода.
Тлейсерухский — Ириб.
Телитль-Гидат — Телитль.

Даргинский округ.

Акушинский — Леваши.
Мекегинский — Мулебки.
Сюригинский — Урари.
Пудахарский — Пудахар.

Кайтаго-Табасаранский округ.

В. Табасаранск — с. Хучни.
Дидоевский — с. Маджалис.
Сафаровский — с. Джал. кент.

Киздярский округ.

Приторечен — ст. Червленная.
Приморский — ст. Александр.
Таловский — ст. Ал.-Невск.
Каранагайск. — ст. Терекли-Мек.
Каранагайск — ст. Кизляр.
Каранагайск. — ст. Кизляр.

Кюринский округ.

Гюнейский — ст. Касум-Кент.
Курахский — ст. Курах.
К.-Кюринский — ст. Ичин.
Агульский — ст. Тпиг.
Улусский — ст. Заграб-Кент.
Юж.-Табасаранск — ст. Зильдиг.

Лакский округ.

Аштикулинский — Кули.
Вицхинский — Учгутль.
Кумухскй — Кумух.

Самурский округ.

Докуз-Парин. — Усухчай.
Лучехский — Лучек.
Лучехский — Ахтф.

Хасав-Юртовский округ.

Четвертый — Дылым.
Четвертый — Костек.
Четвертый — Аксай.
Четвертый — Кишень-Аухсл.
Ачикулакский р. — Ачикулск.
Буйнакский р. — К. Буйнакск.
Дербентский р. — Дербент.
Махач-Калинский р. — г. Махач-Кала.

Кизлярский округ, г. Кизляр.

Александрийский.
Александро-Невский.
Больше Оршевский.
Караногайский.
Карталинский.
Садовый.
Таловский.
Червленный.
Шелковский.
Щедринский.

Кюринский округ, г. Касум-Кент.

Гюненский.
Курахский.
Кутур-Кюринский.
Огульский.
Улусский.
Южно-Табасаранский.

КАРЕЛЬСКАЯ Авт. ССР.

Г. ПЕТРОЗАВОДСК.

Кемский уезд, г. Кемь.

Вычетайбольская — с. Пильдозеро.
Кандалакшская — с. Кандалакша.
Керецкая — с. Кереть.
Княжгубская — с. Княжья Губа.
Ковдская — с. Ковда.
Колежемская — с. Колежма.
Лапинская — с. Лапино.
Летнеконецкая — с. Шуезеро.
Маслозерская — с. Маслозеро.
Надвоицая — с. Надвоицы.
Нюхотская — с. Нюхча.
Погосская — с. Панозеро.
Подуженская — с. Подужемье.
Поньгамская — с. Поньгама.
Сорокская — г. Сорока.
Сумско-Посадская — с. Сумский Посад.
Тунгудская — с. Тунгуда.
Шуерецкая — с. Шуя.

Олонецкий уезд, г. Олонец.

Ведлозерская — Речное-устье.
Видлицкая — с. Видлицы.
Коткозерская — с. Коткозеро.
Лоянская — с. Устье.
Неккульская — с. Мегра.
Рыпушкальская — с. Рыпушкальцы.
Туломозерская — с. Палалахта.

Паданский район, с. Паданы.

Богоявленская — с. Паданы.
Кимас-Озерская — с. Кимас-Озеро.
Порос-Озерская — с. Порос-Озеро.
Ребольская — с. Реболы.
Ругозерская — с. Ругозеро.

Петрозаводский уезд, г. Петрозаводск.

Деревянская — с. Деревянное.
Кондопожская — с. Кондопога.
Кончезерская — с. Кончезеро.
Кяппесельгская — с. Кяппесельга.
Ладвинская — д. Погост.
Мяндусельгская — д. Мяндусельга.
Петровская — с. Спасская Губа.
Святозерская — с. Святозеро.
Сямозерская — с. Сямозеро.
Тивдийская — с. Тивдия.
Шелтозерско-Бережная — с. Шелтозерско-Бережное.
Шуйская — с. Ивановское.
Ялгубская — с. Ялгуба.

Повенецкий уезд, г. Повенец.

Великогубская — Великая Губа.
Даниловская — с. Данилово.
Кижская — с. Кижи.
Петровско-Ямская — с. Вожмосалма.
Римская — с. Римское.
Типиницкая — с. Трудново.
Толвуйская — с. Толвуя.
Шунгская — с. Шунга.

Пудожский уезд, г. Пудож.

Авдеевская — с. Авдеевская.
Водлозерская — с. Козинооволок.
Коловская — с. Колово.
Корбозерская — с. Спишевское.
Нигижемская — с. Алексеевское.

Ухтинский уезд, с. Ухта.

Вокнаволоцкая — с. Вокнаволок.
Кестенгская — с. Кестенга.
Кондокская — с. Кондокское.
Олангская — с. Оланга
Тихтозерская — с. Тихтозеро.
Юшкозерская — с. Юшкозеро.

КАЗАКСКАЯ Авт. ССР.

Г. КЗЫЛ ОРДА.

КУСТАНАЙСКИЙ ОКРУГ. Г. КУСТАНАЙ.

Адаевский уезд, г. Уил.

Адамовская — пос. Адамовский.
Антоновская — пос. Денисовский.
Валерьяновская — пос. Валерианов.
Львовская — пос. Львовский.
Аккаргинская — аул № 2.
Аятская — аул № 3.
Джитыгаринская — аул № 6.
Джитыкульская — аул № 1.
Биктобинская — пос. Усшорский.
Канджинская — аул № 4.
Александровская — пос. Александров.
Алексеевская — пос. Алексеевский.
Викторовская — пос. Викторовский.
Затобольская — пос. Затобольский.
Зуевская — пос. Зуевский.
Павловская — пос. Павловский.
Половинковская — пос. Половинковский.
Семиозерная — пос. Семиозерный.
Аракарагайская — пос. Кустанай.
Аманкарагайская — пос. Семиозерный.
Чураковская — пос. Б.-Чураковский.
Боровская — с. Боровое.
Михайловская — пос. Михайловский.
Убаганская — аул № 5.
Кино-Аральская — аул № 2.
Мандыгаринская — аул № 1.
Введенская — пос. Введенский.
Тобольская — пос. Тобольский.
Банновская — пос. Банновский.
Пешковская — пос. Пешковский.
Смирновская — пос. Смирновский.
Станционная — пос. Станционный.
Федоровская — пос. Федоровский.
Карабалыкская — пос. Малороссийский.
Косульская — пос. Ново-Шумный.
Чубарская — нет сведений.
Чубартенирская — аул № 6.
Уйская — аул № 2.
Весело-Подольская — пос. Весело-Подольск.
Карасульская — пос. Карасульский.
Ново-Покровская — пос. Новопокровск.
Севастопольская — пос. Севастополь.
Урицкая — с. Урицкое.
Каратальская — аул № 4.
Кимжегалинская — аул № 1.
Кушмурунская — аул № 4, г. Семипалатинск.

АКМОЛИНСКАЯ ГУБ. Г. ПЕТРОПАВЛОВСК.

Уезд Акмолинский, г. Акмолинск.

Асан-Кайчинская — Успенский рудн.
Акмолинская — г. Акмолинск.
Аратская — с. Алексеевка.
Воровская — с. Н.-Черкасское.
Ереминская — с. Николаевское.
Захаровская — с. Захаровка.
Ишимская — с. Н-Черкасское.
Калининская — с. Нецветаевское.
Карагандинская — с. Долинское.
Коммунистическая — с. Николаевское.
Кургальджанская — аул Беспаевский.
Пуринская — с. Черниговское.
Промышленная — с. Покорное.
Революционная — г. Акмолинск.
Сараркинская — с. Захаровское.
Сары-Суйская — ур. Погускень.
Троицкая — с. Алексеевка.
Черниговская — с. Черниговское.
Эркнишильская — с. Нецветаевское.

Уезд Атбасарский, г. Атбасар.

Свободная — с. Ишимское.
Советская — с. Маршенское.
Пролетарская — с. Красивое.
Атбасарская — г. Атбасар.
Каракоинская — аул Жалмак-Клак.
Карсокнайская — Джезказганский рудн.
Социалистическая — г. Атбасар.
Бас-Уткульская — с. Ишимское.

Уезд Кокчетавский, г. Кокчетав.

Акан-Бурлукская — с. Акан-Бурлукское.
Болькашинская — с. Болькашинское.
Володарская — с. Володарское.
Красная — с. Красное.
Макинская — с. Макинское.
Советская — с. Николаевское.
Рузаевская — с. Рузаевское.
Красноармейская — с. Сухотинское.
Щучинская — с. Щучинское.
Восточная — с. Боровое.
Джеландинская — с. Акан-Бурлукское.
Кокчетавская — г. Кокчетав.
Бостандыкская — г. Кокчетав.
Крестьянская — г. Кокчетав.
Артакишларская — с. Казанское.
Октябрьская — с. Володарское.
Энбекшильдерская — с. Щучинское.

Уезд Петропавловский, г. Петропавловск.

Булаевская — с. Булаево.
Бейнеткорская — с. Полтавское.
Пресновская — с. Пресловское.
Образцовая — с. Явленское.
Интернациональная — с. Маммотка.
Ленинская — с. Богодуховка.
Кызыл-Госкарская — с Явленское.
Урицкая — с. Мартинское.
Трудовая — с. Петропавловское.

Поигерыйская — аул Ваи.
Добровольская — с. Добровольское.
Степановская — с. Степановка.
Черлаковская — с. Черлак.
Бостандык-Тдусская — с. Добровольское.
Кызыл-Тдусская — аул Шарыкпай.

АКТЮБИНСКАЯ ГУБ. Г. АКТЮБИНСК.

Актюбинский уезд, г. Актюбинск.

Актюбинская волость — г. Актюбинск.
Аккемирская волость — пос. Аккемир.
Кос-Истекская волость — пос. Кос-Истек.
Новороссийская волость — пос. Новороссийский.
Карахбдинская волость — урочище Карахобда.
Алимбетовская волость — урочище Алимбет.
Ащелисайская волость —пос. Ащелисай.
Аралтюбинская волость—пос. Аралтюба.
Андреевская волость — пос. Андреевский.
Мартукская волость — пос. Мартук.
Русско-Каратугайская волость—пос. Радниковкий.
Степановская волость — пос. Степановский.
Богословская волость — пос. Богословский.
Петропавловская волость — пос. Петропавловский.
Каратугайская волость — уроч. Каратугая.
Магоджановская волость — ур. Магоджан.
Бурлиновская волость — ур. Бурле.
Ново-Алексеевская волость — пос. Ново-Алексеевский.
Тузтюбинская волость — ур. Тузтюба.
Саздинская волость — пос. Сазды.
Хобдинская волость — ур. Хобда.
Яйсансая волость — пос. Яйсан.
Астраханская волость — пос. Астраханский.
Преображенская волость — пос. Преображенский.
Абулакская волость — ст. Акбулак.
Илекская волость — ст. Яйсан.

Челкарский уезд, г. Челкар.

Челкарская волость — пос. Челкар.
Чулакжидинская волость — ур. Чулак-Жиде.
Карачокатская волость—пос. Карачокат.
Иргизская волость — пос. Иргиз.
Карабутакская волость — пос. Карабутак.
Джаркульская волость — ур. Джаркуль.

Тургайский уезд, г. Тургай.

Тусунская волость — г. Тургай.
Майгаринская волость — ур. Шументы.
Наурзумская волость — ур. Аксуат.
Каракугинская волость — ур. Аралбай.
Каратургайская волость — ур. Батбаккара.
Сартургайская волость — ур. Куюлус.
Кайдаульская волость — ур. Майда-тыл.
Кызыл-Джингильская волость — ур. Саратан.

Темирский уезд, г. Темир.

Темирская волость — г. Темир.
Перелюбовская волость — пос. Перелюбовский.
Джурнская волость — пос. Джрун.
Уильская волость — г. Уил.
Темир-Уркачевская волость — ур. Темир-Уркаш.
Эмбо-Темирская волость — ур. Эмбо.
Эмбо-Байсаринская волость — ур. Байсары.
Джиделисагизская волость — ур. Джиделы-Сагыз.
Сагыз.
Казбекская волость — ур. Казбек.
Каиндинская волость — ур. Каинды.
Калмаккырганская волость — ур. Калмак-Кыргы.
Кумды-Уильская волость — ур. Кумды-Уил.
Кашкаратинская волость — ур. Кашкараты.
Эмбинская волость — аул № 2.

ДЖЕТЫСУЙСКАЯ ГУБ. Г. АЛМА-АТА.

Алма-Атинский уезд, г. Алма-Ата.

Джаркентский уезд, г. Джаркент.

Талды-Курганский уезд, г. Талды Курган.

Урджарский уезд, ст. Урджара.

Учаральский уезд, г. Лепсинск.

СЕМИПАЛАТИНСКАЯ ГУБ.

Уезд Бухтармийский. С. Б. Нарымское.

Алтайская.
Зырянская.
Катон-Карагайская.
Красивая.
Кургульская.
Нарымская.
Никольская.
Полтавская.
Солоновская.
Чингистайская.

Уезд Зайсанский, г. Зайсан.

Дарственная.
Пограничная.
Акпетинская.
Богасовская.
Кельджирская.
Кеидерльскская.
Кокпектинская.
Мопракская.
Нарымская.
Чергинская.

Уезд Каркаралинский, с. Каркаралы.

Саратовская.
Абралинская.
Аксаринская.
Балхашская.
Беркаринская.
Дезаидальская.
Коитская.
Кувская.
Кызылтаевская.
Нуринская.
Марыбулакская.
Темерчинская.
Чубартавская.
Эдрейская.
Дегеленская.

Уезд Павлодарский, г. Павлодар.

Баян-Аульская.
Белоцерковская.
Богдановская.
Вознесенская.
Галкинская.
Голубовская.
Ермаковская.
Иртышская.
Михайловская.
Павлодарская.
Татьяновская.
Урюковская.
Аккелинская.
Акульская.
Акпектавская.
Алкапульская.
Атогаринская.
Кызыл-Агачская.
Кызылтаевская.
Майгульская.
Маладинская.
Тереигульская.
Урсиотокская.
Ченчакская.
Федоровская.

Уезд Семипалатинский, г. Семипалатинск.

Александровская.
Бородулининская.
Бухаринская.
Доложная.
Карповская.
Луначарская.
Ново-Покровская.
Ново-Шульбинская.
Семиярская.
Бегеневская.
Кентюбенская.
Сейтеневская.
Чаганская.
Чингизская.
Шемонаевская.
Убинская.
Энрикейская.

Уезд Усть-Каменногорский, с. Усть-Каменногорское

Бобровская.
Большереченская.
Великодмитриевская.
Георгиевская.
Кондратьевская.
Михайло-Архангельская.
Предгорненская.
Преображенская.
Риддерская.
Колбинская.
Сулусаринская.
Танитинская.
Таргинская.
Уланская.

СЫР-ДАРЬИНСКАЯ ГУБ.

Кзыл-Ордынский уезд:

Аламесская.
Кара-Узякская.
Кзыл-Ордынская.
Чийлинская.

Аулиэ-Атинский уезд:

Ассинская.
Кара-Бакирская.
Таласская.
Кум-Арыкская.
Джувалинская.
Советская или Кенесская.
Меркенская.
Аспаринская.
Нижне-Таласская.
Чуйская.
Таракты-Таминская.

Туркестанский уезд:

Чиликская.
Иканская.
Карнакская.
Чагатальская.
Сузакская.
Яны-Курганская.

Чимкентский уезд:

Манкентская.
Бадамская.
Арысская.
Чаяновская.
Тюлькубасская.
Караспанская.

Казалинский уезд:

Казалинская.
Актюбинская.
Камышлабадская.
Кармакчинская.
Аральская.

Таш-Казакский уезд:

Бассуйская.
Садыковская.
Чирчикская.
Байкалакская.
Кызыл-Кумская.
Ирджарская.

УРАЛЬСКАЯ ГУБ.

Уезд Гурьевский, г. Гурьев.

Ракушинский.
Редутский.
Тополинский.
Агжаловский.
Испульский — аул № 4.
Саракульский.
Кзыл-Кучинский — Кызылкуча.
Эмбенский — Жилая Коса.
Эмбе-Атраусский.
Соколинский.
Карасамарский.

Уезд Джамбейтинский, пос. Джамбейта.

Дунайский — Дуана-Кул.
Индерский — Кумал-Тюб.
Ащеесайский — Кожагельде.
Булдуртинский — Копыркул.
Байгутдинский — Базаркул.
Джанкысбаевский — Вк.-Козе.
Джамбейтинский — Джамбейта.
Калдыгайтинский — Канкул.
Каракульский — Кзыл-Уп.
Сабинкульский — Каратюбе.
Тайнаковский — Кзыл-Кудик.
Улептинский — Тукш-Куле.

Уезд Илекский, г. Илек.

Илекский — Илек.
Бурлинский — Карачаганск.
Чиликский — Чиликск.
Лубенский — Лубенка.
Ташлинский — Ташлинск.

Уезд Уральский, г. Уральск.

Богдановский. — Богдановка.
Каменский — Зеленый.
Красновский — Красновский.
Лбищенский — Лбищенск.
Рубежинский — Рубежный.
Соболевский — Соболевск.
Джувалышкульский — аул № 4.
Караабинский — Подстепный.
Калмыковский — Калмыков.
Чеганский — Кушум.

Букеевский уезд, г. Урда.

Актюбинская — ур. Ак-Тюбе.
Бастовская — ур. Баст.
Малашевская — ур. Мыктобе.
Мыктобинская — ур. Малаш.
Синеморская — с. Зермоше.
Уш-Шеркешская — с. Джанбай.
Крык-Обошская — ур. Жидели.
Ахметовская — ур. Баран-Чанил.
Бекстаевская — ур. Камыс-дала.
Кам-Самарская — ур. Болана.
Мендыханская — ур. Толбай-аяга.
Турдугульская — ур. Хожабек-соры.
Чулановская — ур. Мамбет.
Бостандыкская — пос. Шаловка.
Таловская — ур. Тлешки-Сай.
Жирская — ур. Мереке.
Батырбенская — ур. Шбе.
Бескумская — ур. Хартахай.
Джалыбекская — пос. Джалыбек.
Джекумская — ур. Корук-Кум.
Джуматская.
Калмыцкая.
Торгунская — ур. Кошен-Кум.
Таусская — пос. Каракалпак.

КРЫМСКАЯ Авт. ССР.

Г. СИМФЕРОПОЛЬ.

Бахчисарайский — г. Бахчисарай.
Джанкойский — г. Джанкой.
Евпаторийский — г. Евпатория.
Карасубазарский — г. Карасубазар.
Керченский — г. Керчь.
Севастопольский — г. Севстополь.
Симферопольская — г. Симферополь.
Судакский — г. Судак.
Феодосийский — г. Феодосия.
Ялтинский — г. Ялта.

НЕМЦЕВ ПОВОЛЖЬЯ Авт. ССР.

Г. ПОКРОВСК.

Франкский — с. Франк.
Бальцерский — г. Бальцер.
Золотовский — с. Золотое.
Каменский — с. Каменка.
Красно-Кутский — г. Кр.-Кут.
Красно-Ярский — с. Кр.-Яр.
Марксштадский — г. Марксштадт.
Мариентальский — с. Мариенталь.
Палласовский — ст. Палласовка.
Покровский — г. Покровск.
Куккусский.
Старо-Полтавск. — с. Ст.-Полтавка.
Зельмановский.
Федоровский — с. Федоровка.

ТАТАРСКАЯ Авт. ССР.

Г. КАЗАНЬ.

Арский кантон, г. Арск.

Арборская — с. Арбор-Себе-Усады.
Арская — г. Арск.
Атненская — с. Б.-Атня.
Балтасинская — с. Балтаси.
Воскресенская — с. Воскресенское.
Дубьяская — с. Дубьязы.
Ильинская — с. Ильинское.
Калининская — с. Калинино.
Кишитская — с. Новый Кишит.
Куллекиминская — с. Куллекими.
Маминская — с. Мамся.
Менделинская — с. Мендели.
Пестрецинская — с. Пестрецы.
Сардыкская — с. Б. Сардык.
Столбищенская — с. Столбищи.
Тукаевская — с. Мульма.
Чурилинская — с. Новое Чурилино.
Шеморданская — с. Шеморданы.
Янгуловская — с. Янгулово.

Бугульминский кантон, г. Бугульма.

Абдрахмановская — с. Абдрахманово.
Азнакаевская — с. Азнакаево.
Алькеевская — с. Алькеево.
Альметевская — с. Альметево.
Байрякинская — с. Байряки.
Бугульминская — г. Бугульма.
Вавлинская — с. Вавлы.
Михайловская — с. Михайлово.
Поповская — с. Алексеевское.
Салиховская — с. Салихово.
Тумутуковская — с. Тумутук.
Черемшанская — с. Черемшанская Крепость.
Чершилинская — с. Нижние Чершилы.
Шугурская — с. Шугур.

Буинский кантон, г. Буинск.

Бурундуковская — с. Бурундуки.
Буинская — г. Буинск.
Городищенская — с. Городищи.
Дрожжановская — с. Дрожжаново.
Тархановская — с. Б. Тарханы.
Убеевская — с. Церковные Убеи.
Шаймурзинская — с. Ст.-Шамурзино.

Елабужский кантон, г. Елабуга.

Елабужская — г. Елабуга.
Исенбаевская — с. Исенбаево.
Камаевская — с. Камаево.
Костенеевская — с. Костенеево.
Омгинская — с. Сорсак-Омга.
Салаушская — с. Салауши.
Черкасовская — с. Черкасово.

Лаишевский кантон, г. Лаишев.

Кугарчинская — с. Кугарчино.
Нармонская — с. Нармонка.
Ново-Арышская — с. Нов.-Арыш.
Пановская — с. Пановка.
Рыбно-Слободская — с. Рыбная Слобода.
Салтанинская — с. Больш. Салтаны.
Сараловская — с. Татарск. Саралы
Тюлягинская — с. Тюляги.
Чирповская — с. Чирпы.

Мамадышский кантон, г. Мамадыш.

Абдинская — с. Абди.
Вахитовская — с. Вахитово.
Кукморская — с. Кукмор.
Мамадышская — г. Мамадыш.
Мамалаевская — с. Мамалаево.
Омарская — с. Омары.
Сабинская — с. Богатые-Сабы.
Токанышская — с. Токаныш.
Усалинская — с. Усалы.

Мензелинский кантон, г. Мензелинск.

Актомышская — с. Актомыш.
Амикеевская — с. Амикеево.
Байсаровская — ст. Байсарово.
Кузкеевская — с. Кузкеево.
Мензелинская — г. Мензелинск.
Муслюмовская — с. Муслюмово.
Ново-Мазинская — с. Н.-Мазино.
Поисевская — с. Поисево.
Семиостровская — с. Татарские Суксы.

Свияжский кантон, г. Свияжск.

Ачасырская — с. Большие Ачасары.
Кушманская — с. Большие Кушманы.
Макуловская — с. Макулово.
Молькеевская — с. Молькеево.
Нурлатская — с. Нурлаты.
Свияжская — г. Свияжск.
Теньковская — с. Теньки.
Ульянковская — с. Ульянково.

Спасский кантон, г. Спасск.

Алькеевская — с. Нижн. Алькеево.
Кузнечихинская — с. Кузнечиха.
Левашевская — с. Левашово.
Матаковская — с. Базарные Матаки.
Спасская — г. Спасск.
Тиганская — с. Ср. Тиганы.
Трехозерская — с. Три Озера.
Юхмачинская — с. Юхмачи.

Тетюшский кантон, г. Тетюши.

Балтаевская — с. Ср. Батаево.
Бикеевская — с. Бикеево.
Богородская — с. Богородское.
Кильдуразовская — с. Чирки-Кильдуразы.
Тетюшская — г. Тетюши.
Шемякинская — с. Б.-Шемякино.
Шонгутская — с. Шонгуты.

Челнинский кантон, г. Челны.

Абдулловская — с. Абдуллово.
Акташская — с. Акташ.
Афанасовская — с. Афанасово.
Ахметевская — с. Нижне-Бишево.
Заинская — с. Заинск.
Кармалинская — с. Кармала.
Кузайкинская — с. Кузайкино.
Нуркеевская — с. Нуркеево.
Сармановская — с. Сарманово.
Челнинская — г. Челны.
Шингальчинская — с. Шингальчи.

Чистопольский кантон, г. Чистополь.

Аксубаевская — с. Аксубаево.
Алексеевская — с. Алексеевское.
Билярская — с. Билярск.
Галактионовская — г. Чистополь.
Егоркинская — с. Егоркино.
Каргалинская — с. Каргала.
Криво-Озерская — с. Кривое-Озеро.
Кутелинская — с. Нижняя Каменка.
Кутушская — с. Кутуши.
Муслюмкинская — с. Муслюмкино.
Ново-Адамовская — с. Савруши.
Ново-Шемшанская — с. Ново-Шемшанск
Старо-Альметевская—с. Старое Альметево
Старо-Челнинская — с. Старые Челны.
Старо-Шемшинская — с. Старо-Шемшанск.
Утяшкинская — с. Рус.-Утяшкино.
Чулпановская — с. Чулпаново.

ЧУВАШСКАЯ Авт. ССР.

Г. ЧЕБОКСАРЫ.

Батыревский уезд, с. Ибреси.

Б. Батыревская — с. Батырево.
Кошелеевская — с. Кошелей.
Муратовская — д. Н. Мура.
М. Яльчиковская — с. М. Яльчик.
Н. Шимкусская — с. Н. Шимкусы.
Торхановская — с. Торханы.
Хомб. Батыревск. — с. Ибреси.
Хормалинская — с. Хормалы.
Шемуршинская — с. Шемурша.
Шемалаковская — с. Шемалак.
Шамкинская — с. Шамкино.
Шихирдановская — с. Шихирдан.

Ново-Алатырский, г. Алатырь.

Алатырская — г. Алатырь.
Переякая — с. Переякое.
Кувакинская — с. Кувакино.

Цивильский уезд, г. Цивильск.

Ново-Ковалинская — с. Ковали.
Ново-Мамеевская — с. Ново-Мамей.
Старо-Табердинская — с. Тюмереево.
Старо-Арабосинская — с. Арабось.
Табурдановская — с. Табурданы.
Убеевская — Перед. Траки.
Цивильская — г. Цивильск.
Чебаевская — с. Синьялы.
Чуратчинская — с. Чуратчик.
Шибылгинская — с. Шибылги.
Шихазановская — с. Шихазаны.
Ян-Шоркисринская — с. Яниково Б.
Янтиковская — с. Янтиково.

Чебоксарский уезд, г. Чебоксары.

Акулевская — с. Акулево.
Акрамовская — с. Акрамово.
Алымкасинская — с. Толиково.
Богородская — с. Козловка.
Воскресенская — с. Бичурино.
Карамышевская — с. Карамышево.
Никольская — с. Никольское.
Посадско-Сотник. — г. Марийский-посад.
Покровская — с. Покровское.
Сундырская — с. Шилей-Покровское.
Тогашевская — с. Б. Янгильд.
Татар-Касинская — с. Б. Сундарь.
Чебоксарская — с. Усадки.
Янгильдинская — с. Янгильдино.

Ядринский уезд, г. Ядрин.

Атаевская — с. Штанаши.
Алгашинская — с. Алгаши
Асакасинская — с. Асакасы.
Аликовская — с. Аликово.
Балдаевская — с. Балдаево.
Красно-Четаевск. — с. Кр. Четай.
Ленинская — с. Стрелец. сл.
Мало-Карачкинск. — с. Карачкино.
Мало-Яушевская — с. Яуши мал.
Норусовская — с. Норусово.
Пандиковская — с. Кошкильдино.
Тойсинская — с. Орауши.
Тораевская — с. Сюловой.
Ходаровская — с. Ходары.
Хочашевская — с. Хочашево.
Шуматовская — с. Шуматово.
Чув.-Сорминская — с. Ч.-Сорма.
Торханская — с. Торханы.
Ядринская — г. Ядрин.

ЯКУТСКАЯ АВТОНОМНАЯ ССР.
Г. ЯКУТСК.

Верхоянский округ, г. Верхоянск.

Верхоянский улус.
Жиганский улус.
Устьянский улус.

Сельсоветы.

Русское Устье.

Вилюйский округ, г. Вилюйск.

Верхне-Вилюйский улус.
Мархинский улус.
Мастахский улус.
Нюрьбинский улус.
Средне-Вилюйский улус.
Сунтарский улус.
Удюгейский улус.
Хочинский улус.
Качайская вол.
Сунтарский сельсов. — самостоятельная сельская единица.

Колымский округ, г. Средне-Колымск.

Колымский улус.
Эльгитский улус.

Ленский округ, с. Мухтуя.

Самостоятельные сельские единицы:

Витимский сельсов.
Мухтуйский сельсов.
Нюйский сельсов.
Половинский сельсов.

Наслежные советы:

Мечинско-Татакановский.
Нотарский.
Нахарский.
Нерюктейский.

Олекминский округ, г. Олекминск.

Самостоятельные сельские единицы:

Амчинско-Олекминский сельсов.
Кочегаровский сельсов.
Нюйский сельсов.
Урицкий сельсов.
Харьялахский сельсов.

Наслежные советы:

Албагинский.
Каменский.
Кыллахский.
Кятчинский.
Мальжегарский.
Нюрюктейский 1-й.
Нюрюктейский 2-й.

Якутский округ, г. Якутск.

Амчинский 1-й улус.
Батурусский улус.
Баягантайский улус.
Борогонский улус.
Восточно-Кангаласский улус.
Дюпсинский улус.
Западно-Кангаласский улус.
Майский улус.
Мегинский улус.
Намский улус.
Оймяконский улус.
Татгинский улус.
Амгинская 2-я вол.
Исигская вол.
Покровская вол.

Самостоятельные сельские единицы:

Владимирский сельсов.
Кильдемский сельсов.
Мархинский сельсов.
Никольский сельсов.
Новониколаевский сельсов.
Павловский сельсов.
Петропавловский сельсов.
Хатын-Аринский сельсов.
Хатын-Урахский сельсов.

Тунгусов:

Кангаласских родов.
Баягантайских родов.

У. С. С. Р.

Г. Харьков *).

АРТЕМОВСКИЙ ОКР.

Александровский.
Гришинский.
Енакиевский.
Железнянский.
Константиновский.
Краматорский.
Лиманский.
Лисичанский.
Ново-Экономический.
Первомайский.
Попаснянский.
Славянский.

Города: Артемовск (окр. центр), Гришино, Енакиево, Константиновка, Лисичанск, Славянск (райцентры).

БЕЛОЦЕРКОВСКИЙ ОКР.

Белоцерковский.
Богуславский.

---

*) За неимением точных сведений районные центры не указаны, но даются в пределах каждого округа списки городов.

Велико-Половецкий.
Володарский.
Гребенский.
Езерянский.
Кожанский.
Кошоватский.
Медвинский.
Мироновский.
Попелянский.
Пятигорский.
Рокитнянский.
Сквирский.
Ставищенский.
Таращанский.
Тетиевский.
Узинский.
Фастовский.
Города: Белая Церковь (окр. центр), Богуслав, Сквира, Таращa (райцентры).

БЕРДИЧЕВСКИЙ ОКР.

Андрушовский.
Бердичевский.
Вчерайшанский.
Казатинский.
Липецкий.
Липовецкий.
Любарский.
Плисковский.
Погребищенский.
Ружинский.
Ходорковский.
Чудновский.
Янушпольский.
Города: Бердичев (окр. центр), Липовец (райцентр).

ВИННИЦКИЙ ОКР.

Вахновский.
Винницкий.
Вороновицкий.
Дашевский.
Жмеринский.
Калиновский.
Краснянский.
Линецкий.
Литинский.
Межировский.
Немировский.
Пиковский.
Прилукский.
Ситковецкий.
Тиврибский.
Хмельницкий.
Города: Винница (окрцентр), Липовец, Литин, Немиров (райцентры).

ЕКАТЕРИНОСЛАВСКИЙ ОКР.

Верхне-Днепровский.
Дневский.
Елизавето-Каменский.
Каменский.
Котовский.
Криничеватовский.
Карло-Марксовский.
Лоцмано-Каменский.
Могилевский.
Новомосковский.
Петриковский.
Солонянский.
Царичанский.
Чаплинский.
Города: Екатеринослав (окрцентр), Верхнеднепровск, Каменское, Новомосковск (райцентры).

ЖИТОМИРСКИЙ ОКР.

Барановский.
Володарский.
Довбышанский.
Кодненский.
Коростышевский.
Левковский.
Тиропольский.
Новоград-Волынский.
Пищевский.
Пулинский.
Потиевский.
Радомысльский.
Трояновский.
Черняховский.
Фасовский.
Города: Житомир (окрценр), Новоград-Волынск и Радомысль (райцентры).

ЗАПОРОЖСКИЙ ОКР.

Балковский.
Васильевский.
Вознесенский.
Гуляй-Польский.
Жеребецкий.
Каменский.
Ново-Николаевский.
Ореховский.
Покровский.
Софиевский.
Токмаковский.
Хортицкий.
Города: Запорожье (окрцентр), Орехов и Гуляй-Поле (райцентры).

ЗИНОВЬЕВСКИЙ ОКР.

Бобринецкий.
Братский.
В.-Вищенский.
Елисаветградский.
Зиновьевский.
Злынский.
Компаньовский.
Мало-Высковский.
Ново-Миргородский.
Ново-Украинский.
Ровненский.
Устимовский.
Хмелевский.
Города: Зиновьевск (окр.), Елисаветград, Ново-Миргород (райцентры).

ИЗЮМСКИЙ ОКР.

Андреевский.
Балаклеевский.
Барвенковский.
Боровский.
Бугаевский.
Изюмский.
Лозовенковский.
Петровский.
Савинский.
Шандриголовский.
Города: Изюм (окрцентр), Балаклея (райцентр).

КАМЕНЕЦКИЙ ОКР.

Венковецкий.
Должецкий.
Дунаевецкий.
Жванецкий.
Зенковецкий.
Китайгородский.
Купинский.
Лянцкорунский.
Маковский.
Менковецкий.
Ново-Ушицкий.
Ориненский.
Смотрицкий.
Солобковецкий.
Староушацкий.
Чемеровецкий.
Города: Каменец-Подольск (окрцентр), Новая-Ушица, Старая-Ушица (райцентры).

КИЕВСКИЙ ОКР.

Барышевский.
Бориспольсий.
Бородянский.
Броварский.
Брусиловский.
Будаевский.
Бышевский.
Васильковский.
Велико-Дымерский.
Германовский.
Гостомысльский.
Дымерский.
Жукинский.
Иванковский.
Кагарлыкский.
Лехновский.
Макаровский.
Обуховский.
Переяславский.
Ржищевский.
Розважевский.
Рогозовский.
Хабненский.
Чернобыльский.
Шепелицкий.

КОНОТОПСКИЙ ОКР.

Алтыновский.
Батуринский.
Бахмачский.
Борзенский.
Дмитровский.
Карабутовский.
Конотопский.
Коропский.
Кролевецкий.
Крюковский.
Менский.
Сосницкий.
Чернотичский.
Города: Конотоп (окрцентр), Борзна, Короп, Кролевец, Сосница (райцентры).

КОРОСТЕНСКИЙ ОКР.

Базарский.
Барашевский.
Городницкий.
Емельчинский.
Лугинский.
Малинский.
Народичский.
Овручский.
Олевский.
Словечанский.
Ушемирский.
Города: Коростень (окрцентр), Малин, Овруч (райцентры).

КРЕМЕНЧУГСКИЙ ОКР.

Александровский.
Бригадировский.
Глинский.
Глобинский.
Горбовский.
Градижский.
Еремеевский.
Кишинский.
Кохновский.
Красно-Каменский.
Крюковский.
Лиховский.
Манжелеевский.
Новогеоргиевский.
Онуфриевский.
Попельнастовский.
Потокский.
Семеновский.
Города: Кременчуг (окрцентр), Александрия, Градижск, Крюков, Новогеоргиевск (райцентры).

КРИВОРОЖСКИЙ ОКР.

Адамовский.
Апостоловский.
Долинский.
Зеленский.
Казанковский.
Криворожский.
Лозоватский.
Михайловский.
Никопольский.
Ново-Стародубский.
Пятихатский.
Софиевский.
Широковский.
Шолоховский.
Города: Кривой Рог (окрцентр), Никополь (райцентр).

КУПЯНСКИЙ ОКР.

Велико-Бурлуцкий.
2-й Октябрьский.
Двуречанский.
Кабанский.
Купянский.
Нижне-Свердловский.
Ольшанский.
Первый Октябрьский.
Раковский.
Сватовский.
Сеньковсикй.
Города: Купянск (окрцентр).

ЛУБЕНСКИЙ ОКР.

Велико-Богачанский.
Волчковский.
Камышанский.
Ленинский.
Лубенский.
Миргородский.
Нероновичский.
Оболонянский.
Оржицкий.
Остаповский.
Покровско-Богачанский.
Поповский.
Сенчанский.
Тарандинцовский.
Хорольский.
Чернухский.
Яблуновский.
Города: Лубны (окрцентр), Миргород, Хорол (райцентры).

ЛУГАНСКИЙ ОКР.

Алчевский.
Дмитриевсий.
Каменнобродский.
Краснолучский.
Лозово-Павловский.
Луганско-Станичный.
Новосветловский.
Петровский.
Ровенецкий.
Славяносербский.
Сорокинский.
Успенский.
Города: Луганск (окрцентр), Славяносербск (райцентр).

МАРИУПОЛЬСКИЙ ОКР.

Андреевский.
Бердянский.
Берестоватский.
Буденовский.
Люксембургский.
Новоселовский.
Октябрьский.
Республиканский.
Старо-Каранский.
Старо-Кременчикский.
Цареконстантиновский.
Ялтинский.
Города: Мариуполь (окрцентр), Бердянск (райцентр).

МЕЛИТОПОЛЬСКИЙ ОКР.

Акимовский.
Больше-Белозерский.
Больше-Лепатихский.
Больше-Токмакский.
Верхне-Рогачевский.
Веселовский.
Вознесенский.
Второ-Покровский.
Генический.
Ивановский.
Кизлярский.
Михайловский.
Молчанский.
Ново-Серогозский.
Ново-Троицкий.
Ногайский.
Пришибский.
Романовский.
Терпеньевский.
Цареводаровский.
Черниговский.
Города: Мелитополь (окрцентр), Больше-Токмак, Геническ, Ногайск (райцентры).

МОГИЛЕВСКИЙ ОКР.

Бабчинецкий.
Барский.
Джуринский.
Копайгородский.
Лучинецкий.
Мурафский.
Муровано-Куриловецкий.
Озаринецкий.
Станиславчинский.
Черневецкий.
Шаргородский.
Ялтушковский.
Ямпольский.
Яругский.
Города: Могилев (окрцентр), Бар (райцентр).

НЕЖИНСКИЙ ОКР.

Бобровицкий.
Веркиевский.
Иченский.
Кобыжский.
Козелецкий.
Комаровский.
Лосиновский.
Мринской.
Нежинский.
Ново-Босанский.
Носовский.
Плисковский.
Города: Нежин (окрцентр), Козелец, Ичня (райцентры).

НИКОЛАЕВСКИЙ ОКР.

Варваровский.
Владимирский.
Вознесенский.
Ландауский.
Николаевский.
Ново-Бугский.
Ново-Одесский.
Очаковский.
Привольненский.
Города: Николаев (окрцентр), Вознесенск, Очаков (райцентры).

НОВГОРОД-СЕВЕРСКИЙ ОКР.

Глуховский.
Есманский.
Костоборовский.
Мамеконский.
Охрамиевский.
Понарницкий.
Раковский.
Середино-Будский.
Тулеголовский.
Хельчанский.
Холменский.
Шостенский.
Ямпольский.
Города: Новгород-Северск (окрцентр), Глухов, Шостка (райцентры).

ОДЕССКИЙ ОКР.

Березовский.
Гросуловский.
Захарьевский.
Исаевский.
Коминтернский.
Ленинский.
Овидиопольский.
Одесский.
Петроверовский.
Приморский.
Тарас-Шевченковсий.
Тилигуло-Березовский.
Троицкий.
Фр.-Энгельсовский.
Цебриковский.
Червоно-Повст.
Города: Одесса (окрцентр), Овидиополь (райцентр)

ПАВЛОГРАДСКИЙ ОКР.

Близнецовский.
Богдановский.
Васильковский.
Григорьевский.
Знаменовский.
Лозовский.
Межевский.
Павлоградский.
Перещепинский.
Петропавловский.
Синельниковский.
Юрьевский.
Города: Павлоград (окрцентр), Лозовая, Синельниково (райцентры).

ПЕРВОМАЙСКИЙ ОКР.

Богопольский.
Врадиевский.
Голованевский.
Грушевский.
Доброгеличковский.
Доманевский.
Константиновский.
Кривоозерский.
Лысогорский.
Надлакский.
Ново-Архангельский.
Ольшанский.
Савранский.
Хащеватский.
Ясиновский.

ПОЛТАВСКИЙ ОКР.

Балясновский.
Белоцерковский.
Велико-Бучковский.
Грунский.
Диканский.
Зачепиловский.
Зеньковский.
Карловский.
Кетчевский.
Кобеляцкий.
Красноградский.
Котиловский.
Мало-Перещепинский.
Мачуский.
Машевский.
Нефорощанский.
Ново-Сенжаровский.
Опошненский.
Решетиловский.
Рублевский.
Руковский.
Руновщанский.
Сахновщанский.

Супруновский.
Чутовский.
Шишацкий.
Города: Полтава (окрцентр), Кобеляки, Красноград (райцентры).

ПРИЛУКСКИЙ ОКР.

Березово-Рудский.
Варвинский.
Драбовский.
Иваницкий.
Ковалевский.
Мало-Девицкий.
Пирятинский.
Прилукский.
Себрянский.
Туровский.
Харковецкий.
Яблоновский.
Города: Прилуки (окрцентр), Пирятин (райцентр).

ПРОСКУРОВСКИЙ ОКР.

Бахматовецкий.
Войтовецкий.
Волковинецкий.
Волочисский.
Городецкий.
Деражненский.
Кузьминский.
Летичевский.
Меджибожский.
Михальпольский.
Проскуровский.
Старо-Синявский.
Фальштинский.
Черно-Островский.
Юринецкий.
Ярмолинецкий.
Города: Проскуров (окрцентр), Волочиск, Летичев (райцентры).

РОМЕНСКИЙ ОКР.

Березовский.
Велико-Бубновский.
Веприцкий.
Гадячский.
Глинский.
Засульский.
Липово-Долинский.
Лохвицкий.
Нейдригайловский.
Перекоповский.
Петровский.
Синявский.
Смелянский.
Города: Ромны (окрцентр), Гадяч, Лохвица (райцентры).

СТАЛИНСКИЙ ОКР.

Авдеевский.
Амвросиевский.
Андреевский.
Больше-Янисельский.
Макеевский.
Марьинский.
Павловский.
Селидовский.
Стыловский.
Харцысский.
Чистяковский.
Города: Сталин (окрцентр), Дмитриевск (заштатн.).

СТАРОБЕЛЬСКИЙ ОКР.

Александровский.
Беловодский.
Белокуракинский.
Белолуцкий.
Марковский.
Мостовский.
Ново-Айдарский.
Ново-Астраханский.
Осиновский.
Старобельский.
Города: Старобельск (окрцентр), Беловодск (райцентр).

СУМСКИЙ ОКР.

Белопольский.
Боромлянский.
Воровский.
Ворожбянский.
Краснопольский.
Лебединский.
Октябрьский.
Ольшанский.
Речанский.
Славгородский.
Степановский.
Сумской.
Терновский.
Тростянецкий.
Хотинский.
Чупаховский.
Штеповский.
Юнаковский.
Города: Сумы (окрцентр), Белополье, Лебедин (райцентры).

ТУЛЬЧИНСКИЙ ОКР.

Бершадский.
Брацлавский.
Вапнярский.
Гайсинский.
Джулянский.
Крижопольский.
Ладыжинский.
Мястковский.
Ободовский.
Ольгопольский.
Песчанский.
Соболевский.
Томашпольский.
Тростянецкий.
Тульчинский.
Чечельницкий.
Шпиковский.
Города: Тульчин (окрцентр), Брацлав, Гайсин (райцентры), Томашполь, Бершадь, Ольгониль.

УМАНСКИЙ ОКР.

Бабанский.
Букский.
Верхнячский.
Виноградский.
Грановский.
Екатеринпольский.
Жашковский.
Звенигородский.
Ладыженский.
Лысянский.
Маньковский.
Монастырищинский.
Оратовский.
Подвысоцкий.
Рыжановский.
Тальновский.
Тепликский.
Терновский.
Уманский.
Цыбулевский.
Города: Умань (окрцентр), Звенигородка (райцентр).

ХАРЬКОВСКИЙ ОКР.

Алексеевский.
Ахтырский.
Бело-Колодезянский.
Богодуховский.
Валковский.
Велико-Писаревский.
Волчанский.
Деркачевский.
Змиевский.
Золочевский.
Кириковский.
Коломакский.
Колонтаевский.
Краснокутский.
Липецкий.
Люботинский.
Ново-Водолазский.
Октябрьский.
Ольшанский.
Печенежский.
Синянский.
Староверовский.
Старо-Салтовский.
Тарановский.
Харьковский.
Чугуевский.
Города: Харьков (окрцентр), Ахтырка, Богодухов, Волчанск, Змиев, Люботин, Чугуев (райцентры).

ХЕРСОНСКИЙ ОКР.

Александровский.
Алешковский.
Березнеговатский.
Бериславский.
Голо-Пристанский.
Горностаевский.
Каховский.
Кочкаревский.
Скадовский.
Снегиревский.
Херсонский.
Чаплинский.
Города: Херсон (окрцентр), Алешки, Берислав (райцентры).

ЧЕРКАССКИЙ ОКР.

Александровский.
Балаклеевский.
Гельмязовский.
Городищенский.
Златопольский.
Золотоношский.
Ирклеевский.
Каменский.
Каневский.
Корсунский.
Матусовский.
Медведовский.
Мокро-Калигорский.
Мошенский.
Ольшанский.
Песчанский.
Смелянский.
Стеблевский.
Таганченский.
Черкасский.
Чернобайский.
Чигиринский.
Города: Черкассы (окрцентр), Золотоноша, Канев, Корсунь, Смела, Чигирин (райцентры).

ЧЕРНИГОВСКИЙ ОКР.

Березенский
Бобровицкий.
Городнянский.
Добрянский.
Довжицкий.
Козлянский.
Краснянский.
Куликовский.
Любечский.
Максимовский.
Остерский.
Репкинский

Сновский.
Тупичевсий.
Чемерский.

Города: Чернигов (окрцентр), Березное, Городня, Добрянка, Остер, Сновск (райцентры).

ШЕПЕТОВСКИЙ ОКР.

Аннопольский.
Антоновский.
Базалийский.
Грицевский.
Изяславский.
Красиловский.
Ляховецкий.
Плужанский.
Полонский.
Славутский.
Староконстантиновский.
Судилковский.
Теофопольский.

Города: Шепетовка (окрцентр), Изяславль, Славута, Староконстантинов (райцентры).

МОЛДАВСКАЯ АВТ. ССР.

Алексеевский — м. Окны.
Ананьевский — г. Ананьев.
Балтский — г. Балта.
Бирзульский — г. Бирзула.
Григориопольский — п. Григориополь.
Дубоссарский — п. Дубоссары.
Каменский — м. Каменка.
Крутянский — м. Крутые.
Рыбницкий — г. Рыбница.
Слободзейский — с. Слободзея.
Тираспольский — г. Тирасполь.

Б. С. С. Р.

Г. Минск.

Бобруйский округ, г. Бобруйск.

Бобруйский 1-й — г. Бобруйск.
Бобруйский 2-й — г. Бобруйск.
Буда-Кошелевский — м. Буда-Кошелевская.
Глуский — м. Глуск.
Городецкий — м. Городец.
Жлобинский — м. Жлобин.
Кличевский — м. Кличев.
Паричский — м. Паричи.
Рогачевский — г. Рогачев.
Свислочский — м. Свислоч.
Стрешинский — м. Стрешин.
Осиповичский — м. Осиповичи.

Борисовский округ, г. Борисов.

Бегомльский — с. Бегомль.
Березинский — м. Березино.
Борисовский — г. Борисов.
Зембинский — м. Зембин.
Крупский — м. Крупки.
Лепельский — г. Лепель.
Плещеницкий — м. Плещеницы.
Холопеничский — м. Холопеничи.
Черейский — м. Черея.

Витебский округ, г. Витебск

Бешенковичский — м. Бешенковичи.
Витебский — г. Витебск.
Высочанский — с. Высочаны.
Городокский — г. Городок.
Езерищанский — д. Рудня при ж.-д. ст. Езерище.
Кузнецовский — г. Витебск.
Лиозненский — м. Лиозно.
Межанский — д. Межа.
Сиротинский — м. Сиротино.
Суражский — м. Сураж.
Сеиненский — г. Сенно.
Чашникский — м. Чашники.

Калининский округ, г. Климовичи.

Белынковичский — м. Белынковичи.
Климовичский — г. Климовичи.
Костюковичский — м. Костюковичи.
Краснопольский — м. Краснополье.
Кричевский — м. Кричев.
Милославичский — м. Милославичи.
Мстиславский — г. Мстиславль.
Ряснянский — м. Рясна.
Хотимский — м. Хотимск.
Чериковский — г. Чериков.

Минский округ, г. Минск.

Заславльский — м. Заславль.
Койдановский — м. Койданово.
Логойский — м. Логойск.
Острошицко-Городецк. — м. Острошицкий Городок.
Пуховичский — м. Пуховичи.
Самохваловичский — м. Самохваловичи.
Смиловичский — м. Смиловичи.
Смолевичский — м. Смолевичи.
Узденский — м. Узда.
Червенский — г. Червень.
Шацкий — м. Шацк.

Могилевский округ, г. Могилев.

Белыничский — м. Белыничи.
Быховский — г. Ст. Быхов.
Журавичский — м. Ст. Журавичи.
Кормянский — м. Корма.
Луполовский — м. Луполово.
Могилевский — г. Могилев.
Пропойский — м. Пропойск.
Чечевицкий — с. Чечевичи.
Чаусский — м. Чауссы.
Шкловский — м. Шклов.

Мозырский округ, г. Мозырь.

Житковичский — м. Житковичи.
Калинковичский — м. Калинковичи
Каролинский — м. Каролино-Ельск.
Копаткевичский — м. Копаткевичи
Лельчицкий — м. Лельчицы.
Мозырский — г. Мозырь.
Наровлянский — м. Наровль.
Озаричский — м. Озаричи.
Петриковский — м. Петриков.
Туровский — м. Туров.

Оршанский округ, г. Орша.

Богушевский — м. Богушевское.
Горецкий — г. Горки.
Дрибинский — м. Дрибин.
Дубровинский — м. Дубровно.
Копысский — м. Копысь.
Круглянский — м. Круглое.
Кохановский — м. Коханово.
Ляднянский — м. Ляды.
Оршанский — г. Орша.
Толочинский — м. Толочин.

Полоцкий округ, г. Полоцк.

Ветринский — м. Ветрино.
Волынцевский — м. Волынцы.
Дретуньский — м. Дретунь.
Дриссенский — г. Дрисса.
Освейский — м. Освея.
Полоцкий — г. Полоцк.
Рассонский — ж.-д. ст. Рассона.
Улльский — м. Улла.
Ушачский — м. Ушачи.

Слуцкий округ, г. Слуцк.

Гресский — м. Гресск.
Копыльский — г. Копыль.
Краснослободский — м. Красная Слобода б. м. Вызна.
Любанский — м. Любань.
Слуцкий — г. Слуцк.
Старобинский — м. Старобино.
Стародорожский — м. Старые-Дороги.

З. С. Ф. С. Р.

Гор. Тифлис.

АЗЕРБЕЙДЖАНСКАЯ ССР.

Г. БАКУ.

Агдамский уезд, г. Агдам.

Агдамский — Агдам.
Бардинский — Барда.
Гиндархинский — Гиндарха.
Джеваншириский — Тер-Тер.

Агдашский уезд, г. Агдаш.

Гаджалинский — Гаджали,
Лякский — ст. Ляки.
Халданский — сел. Халдан.

Бакинский уезд, г. Баку.

Баилово Бибиэйбатский — Баилов.
Бинагадинский — Бинагады.
Кала-Маштагинский — сел. Мардакяны.
Ленинский — Сабунчи.
Сураханский — Сураханы.
Фабрично-Заводский — Черный Город.
Хизинский — Алты-Агач.

Ганджинский уезд, г. Ганджа.

Дал-Мамедлинский — Дал-Мамедлы.
Измаиловский — Сафикюрд.
Нагорный — Еленендорф.
Самухский — Карасахкал.

Геокчайский уезд, г. Геокчай.

Кюрдамирский — ст. Кюрдамир.
Мюсюслинский — ст. Мюсюсли.
Сураханский — сел. Измайли.
Уджарский — ст. Уджары.

Джебраильский уезд, г. Джебраил.

Бекмелинский — Бекмели.
Горадизинский — Горадиз.
Джебраильский — Джебраил.
Зангеланский — Зангелан.

Закатальский уезд, г. Закаталы.

Алиабадский — Алиабад.
Джаро-Мухарский — Закаталы.
Ках-Алмалинский — Кахи.

Казахский уезд, г. Казах.

Акстафинский — ст. Акстафа.
В.-Салахлинский — В.-Салахлы.
Даш-Салахлинский — Даш-Салахлы.
Шамсединский — Шамседин.

Кубинский уезд, г. Куба.

Дивичинский — ст. Дивичи.
Кусарский — Кусары.
Мюшкюрский — ст. Хачмас.
Рустовский — Рустов.

Курдистанский уезд, ц. Абдаляр.

Акаринский — Акари.
Гаджи-Самлинский — Гаджи-Самли.
Кутурлинский — Кутурлу.
Пусаяновский — Лачины.

Ленкоранский уезд, г. Ленкорань.

Астаринский — ур. Астари.
Аркеванский — Массалы.
Красно-Наримановский — Красно-Наримановка, б. Лерик.
Себидажский — Пришиб.
Ленкоранский — Ленкорань.

Нухинский уезд, г. Нуха.

Варташенский — Варташен.
Гейнюкский — Ашаган-Гейнюк.
Джафарабадский — Джафарабад.
Кушкашенский — Кушкашен.

Сальянский уезд, г. Сальяны.

Али-Байрамлинский — Байрамли, быв. Зубовка.
Беллясуварский — ур. Беллясувар.
Карадонлинский — Карадонли.
Сабир-Абадский — Сабир-Абад, б. Петропавловка.
Хиллинский — Хилли.

Шамхорский уезд, г. Шамхор.

Дзегамский — Дзегам.
Кедабекский — зав. Кедабек.
Сейфалинский — Шамхор.

Шемахинский уезд, г. Шемаха.

Абдулянский — ст. Карасу.
Али-Байрамовский — Али-Байрамовка. б. Лагич.
Кабристанский — Муразаллы.
Медрессинский — Медрессе.

НАХИЧЕВАНСКАЯ Авт. ССР.

Г. НАХИЧЕВАНЬ.

Шарурский уч. — Шарур.
Ордубадский — Ордубад.
Тумбульский — Тумбул.
Абриконский — Абрикон.
Джагринский — Джагри

НАГОРНОГО КАРАБАХА Авт. ОБЛАСТЬ.

Г. СТЕПАНАКЕРТ.

Варрайонский — Ханашен.
Джабабертский — Мардакерт.
Дизакский — Гадруд.
Хаченский — Шуша.

АРМЯНСКАЯ ССР.

Г. ЭРИВАНЬ.

Даралагесский уезд, г. Эривань.

Пашалинский участок — с. Пашалу.
Кешишкентский участок — г. Кешишкент.

Делижанский уезд, г. Делижан.

Участок Баранинский — г. Барана.
Участок Делижанский — г. Делижан.
Участок Иджеванский — г. Иджеван.
Участок Шамшадынский — г. Тоуз-Кала.

Зангезурский уезд, г. Горис.

Участок Городской — г. Гергосы.
Участок Капан — с. Анкер.
Участок Сисиаский — с. Караклиса.

Ленинаканский уезд, г. Ленинакан.

Участок Ахбабакский — с. Амасия.
Участок Гаджи-Халилейский — с. Гаджи-Халил.
Участок Дузкентский — с. Ленинакан.
Участок Кафтарлыгский — с. Кафтарлы.
Участок Кайкули-Казанчи — с. Кайкули-Казанчи.
Участок .Молла-Геокча — с. Молла-Геокча.
Участок Талин — с. Талин.

Лори-Бамбак. уезд, г. Караклиса.

Участок Алавердиский — с. Алаверди.
Участок Дсех — с. Дсех.
Участок Караклисский — г. Караклиса.
Участок Джелалоглинск — г. Степанаван.

Амамлинский-Амамлу-Мегринский уезд, г. Мегры.

Участок Мегры — г. Мегры.

Ново-Баязетский уезд, г. Новый-Баязет.

Участок Басаргечарский — с. Басаргечар.
Участок Еленовка — с. Еленовка.
Участок Мартуни — с. Мартуни.
Участок Н.-Баязет — г. Н.-Баязет.

Эриванский уезд, г. Эривань.

Участок Ахта — с. Ахта.
Участок Башгярни — с. Башгярни.
Участок Ведибасар — с. Беюкведи.
Участок Камарлю — с. Камарлю.
Участок Котайк — с. Канакир.
Участок Роздан — с. Нораковит.

Эчмиадзинский уезд, г. Вагаршапат.

Участок Абаран — с. Аликучаг.
Участок Аштарак — с. Аштарак.
Участок Зангибасар — с. Паракар.
Участок Курдукули — с. Курдукули.
Участок Самагар — с. Самагар.

ГРУЗИНСКАЯ ССР.

Г. ТИФЛИС.

Ахалкалакский уезд, г. Ахалкалаки.

Багдановский — с. Багдановка
Баралетский — Баралети.
Окамский — Оками.
Пригородный — Ахалкалаки.

Ахалцыхский уезд, г. Ахалцых.

Ацхурский — Ацхури.
Вале-Клдинский — Ахалцых.
Кваблиакский — Адюгени.
Уравельский — Уравели.

Борчалинский уезд, г. Люксембург.

Башкичетский — Башкичети.
Люксембургский — Люксембург.
Сарванский — Сарван.
Шаумянский — Шаумян.

Горийский уезд, г. Гори.

Ахалкалакский — Ахалкалаки.
Боржомский — Боржоми.
Гомский — Гоми.
Горийский — Гори.
Кавтисхевский — Кавтисхеви.
Карельский — Карели.
Квемочальский — Квемо-Чала.
Мевжрихевский — Мевжрихевск.
Руийский — Руисубани.
Хашурский — Хашури.

Душетский уезд, г. Душет.

Базалетский — Амилавриант-Кари.
Жинвал-Аннаурский — Жинвали.
Казбекский — Спони.
Мтиулетский — Пасанаури.
Мухранский — Мухрани.
Мцхетский — Мцхети.
Тезмисский — Чопорти.
Тионетский — Тионети.
Тиаветский — Магарос-Кари.
Хавсуретский — Барисахо.

Земо-Сванетский уезд, г. Бечо.

Бечоинский — Бечо.
Кальский — Кали.
Лахамульский — Лахамули.
Мулахский — Жамуши.

Зугдидский уезд, г. Зугдиди.

Ахал-Хибульский — Хибула.
Дарчельский — Дарчели.
Зугдидский — Зугдиди.
Лиаский — Лиаский.
Хобский — Хоби.
Цаленжихский — Цаленжих.
Чхоро-Цхуисский — Чхоро-Цху.

Кутаисский уезд, г. Кутаис.

Багдадский — Багдади.
Ванский — Вани.
Кутаисский — Кутаиси.
Самтредский — Самтредиа.
Свирский — Свири.
Хонский — Хони.
Хресилский — Хресили.

Лечхумский уезд, г. Цагери.

Зуб-Окурешский — Зуби.
Лаилашский — Лаилаши.
Меквенский — Меквена.
Цагерский — Цагери.
Чолурский — Чолури.

Озургетский уезд, г. Озургеты.

Ланчхутский — Ланчхути.
Нагомарский — Нагомари.
Озургетский — Озургеты.
Сачамиасерский — Сачамиасери.
Супсинский — Супса.
Сурабский — Шуа-Сураби.
Хидиставский — Хидиставский.
Чохатаурский — Чохатаури.

Рачинский уезд, г. Они.

Амбролаурский — Амбролаури.
Онинский — Они.
Патара-Онинский — Патара-Они.
Сорский — Сори.
Уцерский — Уцера.
Челиагельский — Челиагели.

Сенакский уезд, г. Сенаки.

Ахал-Абашский — Абаша.
Ахал-Сенакский — Ахалсенаки.
Бандзинский — Бандза.
Дзвели-Сенакский — Дзвели-Сенаки.

Мартвильский — Мартвили.
Нокалакевский — Нокалакеви.
Салхинский — с. Жиноти.

Сигнахский уезд, г. Сигнах.

Апенский — Апени.
Гурджаанский — Гурджаани.
Качретский (Кодальс) — Арашенда.
Квемо-Мачхаанский — Кв. Мачхаани.
Лагодехский — Лагодехи.
Сигнахский — Сигнах
Цитель-Цкаровский — Цитель-Цкара.

Телавский уезд, г. Телава.

Ахметский — Ахмети.
Дзвел-Гавазский — Дзвели Гавази.
Икалтинский — Икалто.
Курдгелаурский — Курдгелаури.
Кварельский — Енисели.
Мга-Тушетский — Бочорма.
Пшавлский — Пшавели.
Цинандальский — Цинандали.

Тифлисский уезд, г. Тифлис.

Агбулагский — Агбулаги.
Асуретский — Асурети.
Кара-Кахетский — Сартачалы.
Ерцо — Свимониан-Хеви.
Караязский — Каратала.
Манглисский — Манглиси.
Пригородный — Тифлис.
Цалкисский — Бармаксизи.

Шорапанский уезд, г. Чиатуры.

Амашукетский — Амашкети
Зестафонский — Зестафони.
Корбоульский — Корбоули.
Сачхерский — Сачхери.
Хорагоули — Хорагоули.
Чиатурский — Чиатуры.
Чхарский — Чхари.

АБХАЗСКАЯ ДОГОВОРНАЯ ССР.

Г. СУХУМ.

Гагринский уезд, г. Гагры.

Ново Гагринская — Новые Гагры.

Гудаутский уезд, г. Гудауты.

Гумистинский уезд, г. Сухум.

Гумистинская — Гумиста.
Дмитриевская — Дмитриевское.
Драндская — Дранды.
Линдавская — Верхняя Линдава.
Мерхеульская — Мерхеулы.
Михайловская — Михайловское.
Пригородная — г. Сухум.
Цебелдинская — Цебельда.
Эшерская — Эшеры.

Кодорский уезд, г. Очемчиры.

Адзюбжинская — Адзюбжа.
Атаро-Абхазская — Атаро-Абхазская.
Беслахубская — Беслахуба.
Губская — Губ.
Квитаульская — Квитаули.
Моквинская — Моквы.
Тамышская — Тамыш.

Самурзиканский (Гальский) уезд, г. Гали.

АДЖАРСКАЯ Авт. ССР.

Г. БАТУМ.

Аджарисцкалийский уезд, г. Аджарисцкали.

Аджарисагмарти.
Долохани.
Кв. Марадиди.

Батумский уезд, г. Батум.

Кахабери.
Ортабатуми.
Чорохи.

Кедийский уезд, г. Кеди.

Мериси.
Цхмориси.

Кобулетский уезд, г. Кобулети.

Кобулети.
Легва.
Чаква.
Чахати.

Хулосский уезд, г. Хуло.

Дидаджари.
Схалта.
Тбети.
Чвана.

ЮГО-ОСЕТИНСКАЯ Авт. ОБЛАСТЬ.

Г. ЦХИНВАЛЫ.

Районы:

Андоретский.
Ахалгорский.
Белотский.
Цхинвальский.
Джавский.
Корнисский.
Монастерисский.
Оконский.
Ортевский.
Рокский.
Лехурский.
Кударский.
Кемулгский.
Цупарский.

Узб. С. С. Р.

Г. Самарканд.

ЗАРАВШАНСКАЯ ОБЛАСТЬ.
Г. СТАРАЯ БУХАРА.

Бухарский уезд, г. Старая Бухара.

В составе волостей (туменов):

Алат.
Багаудин.
Вабкент.
Ваганзи.
Гиджуван.
Гишты.
Зандани.
Каракуль.
Сеплан.
Хайрабад.
Шафрикан.

Керминсий уезд, г. Кермин.

В составе волостей (туменов):

Калкан.
Кермине.
Мир-Базар.
Таш-Купрюк.
Хатырчи.
Ходже-куль-ишан.
Янги-Курган.

Нур-Атинский уезд, г. Нур-Ата.

В составе волостей (туменов):

Аютерень.
Дзюш.
Кушрабад.
Нур-Ата.
Тас-Кудук.

КАШКА-ДАРЬИНСКАЯ ОБЛАСТЬ.

Г. КАРШИ (БЕК-БУДИ).

Бекбудинский уезд, г. Карши (Бек-Буди).

В составе волостей (туменов):

Бек-Буди.
Бешкент.
Камаши.
Казби.
Кассан.
Чим.

Гузарский уезд, г. Гузар.

В составе волостей (туменов):

Гузар.
Тенги-Карам.
Янги-Кент.

Шахризябский уезд, г. Шахризяб.

В составе волостей (туменов):

Китаб.
Шахризяб.
Чирякчи.
Якабак.

САМАРКАНДСКАЯ ОБЛАСТЬ.
Г. САМАРКАНД.

Самаркандский уезд, г. Самарканд.

Волости:

Ангарская.
Дагбитская.
Даульская.
Джой-Диванинская.
Джума Базарская.
Ишим-Аксакская.
Кабудская.
Кара-Калпакская.
Кара-Тепинская.
Махалинская.
Палван-Арыкская.
Сиабская.
Тюя-Тартарская.
Ургутская.
Хальваинская.
Ходжа-Ахрарская.
Чашмаобская.
Шахобская.
Янги-Казан-Арыкская.

Катта-Курганский уезд, г. Катта-Курган.

Волости:

Ак-Тепинская.
Дам-Арыкская.
Джамская.
Джуй-Шагрская.
Каль-Курганская.
Минг-Арыкская.

Митанская.
Наукинская.
Пейшамбинская.
Сергалинская.
Турт-Кульская.
Тусунская.
Ходжи-Арыкская.
Чамбайская.
Яны-Курганская.
Ярбашинская.

Ходжентский уезд, г. Ходжент.

Волости:

Бокса-Исфанейская.
Гулякандозская.
Костакозская.
Наусская.
Унжинская.
Уральская.
Чапкульская.

Джизакский уезд, г. Джизак.

Волости:

Богдановская.
Зааминская.
Караташская.
Накрутская.
Рабетская.
Санзарская.
Саурюкская.
Синтабская.
Узбекская.
Усмат-Катартальская.
Фаришская.
Хотча-Мукурская.
Ямская.
Анги-Курганская.

СУРХАН-ДАРЬИНСКАЯ ОБЛАСТЬ.
Г. ШИРАБАД.

Ширабадский уезд, г. Ширабад.

Волости:

Майда-Арыкская — кишлак Майда-Арык.
Аку-Курганская — кишлак Ак-Курган.
Паш-Хурдская — кишлак Паш-Хурд.
Гилямбабская — кишлак Гилямбаб.

Термезский уезд, г. Термез.

Джар-Курганская — кишлак Джар-Курган.
Чушка-Гузар — кишлак Чушка-Гузар.
Тали-Маранская — кишлак Тали-Маран.

Байсунский уезд, г. Байсун.

Дербенская — кишлак Дербен.
Таш-Пулатская — кишлак Таш-Пулат.
Кум-Курганская — кишлак Кум-Курган.

Юрчинский уезд, г. Юрчи.

Динаувская — кишлак Динау.
Сарыа-Сиийская — кишлак Сарыа-Сия.
Миршадинская — кишлак Миршаде.

ТАШКЕНТСКАЯ ОБЛАСТЬ.
Г. ТАШКЕНТ.

Ташкентский уезд, г. Ташкент.

Волости:

Аблыкская.
Ак-Курганская.
Букинская (в т. ч. Ново-Дмитриевская).
Гаиб-Атинская.
Джаляль-Тюбинская.
Джеты-Кентская.
Зенги-Атинская.
Каризская.
Кенджигалинская.
Кенсайская (б. Булатовская).
Китай-Тюбинская.
Майдантальская.
Ниязбекская.
Осман-Атинская.
Пскентская.
Телязуская.
Той-Тюбинская.
Хурданская.
Чиназская.

Мирзачульский уезд, г. Мирза-Чуль.

Волости:

Беговатская.
Дальверзинская.
Етысайская.
Крестьянская.
Саватская.
Сыр-Дарьинская.
Хавская.

ФЕРГАНСКАЯ ОБЛАСТЬ.
Г. КОКАНД.

Кокандский уезд, г. Коканд.

Бувайдинский район с волостями:

Бувайдинская.
Ганджирванская.
Найманская.
Кипчакская.
Кара-Калпакская.

Беш-Арыкский район с волостями:

Беш-Арыкская.
Джанджалская.
Кудашская.
Чирикджидинская.
Яйпанская.

Риштанский район с волостями:

Риштанская.
Захиданская.
Янги-Курганская.
Ултаринская.
Сохская.

Кайнарский район с волостями:

Кайнарская.
Араванская.
Кинегезская.

Наманганский уезд, г. Наманган.

Чартакский район с волостями:

Чартакская.
Уйчинская.
Капинская.
Пешкарская.

Касанский район с волостями:

Касанская.
Тергавчинская.
Нанайская.
Янги-Курганская.

Чустский район с волостями:

Чустсая.
Папская
Варзикская.
Алмаская.

Хаштский район с волостями:

Хаштская.
Чадакская.
Баба-Дорханская.
Ханабадская.
Тура-Куганская.
Киргиз-Курганская.
Ахсы-Шахандская.

Маргеланский уезд, г. Маргелан.

Файзи-Абадский район с волостями:

Файзи-Абадская.
Алты-Арыкская.
Яз-Яванская.
Яктутская.

Ассакинский район с волостями:

Ассакинская.
Сегазинская.
Кулинская.
Каратюбе-Чавкентская.

Авальский район с волостями:

Авальская.
Учкурганская.
Чимионская.
Маргеланская.

Кувинский район с волостями:

Кувинская.
Мархаматская.
Кокан-Кишлакская.
Шариханская.

Андижанский уезд, г. Андижан.

Пригородный район с волостями:

Ярбашинская.
Алтын-Кульская.
Хакентская.

Кокан-Кишлакский район с волостями:

Кокан-Кишлакская.
Избаскентская.

Хакул-Абадский район с волостями:

Хакл-Абадская.
Нарынская.
Балыкчинская.
Майгирская.

Султан-Абадский район с волостями:

Карасуйская.
Ханабадская.
Чимионская.

Джалякудский район с волостями:

Джалякудская.
Курган-Пинская.
Булакбашинская.
Манакская.

В самостоятельном Канибадамском районе 3 волости, а именно:

Канибадамская.
Испаринская.
Махрамская.

Города: Коканд, Намаган, Фергана, Андижан (уездн.), Чустский и Канибадамский (район,), Маргелан, Старо-Городской (заштатные гор.).

ХОРЕЗМСКАЯ ОБЛАСТЬ.
Г. ХИВА.

Гурленский уезд, г. Гурлен.

В составе волостей (шуро):

Гурлен.
Кипчак.
Клыбчай.
Кург-Чага.
Кият.
Манак.
Мангит.
Хатай.
Шавад.

Ново-Ургенчский уезд, г. Новый-Ургенч.

В составе волостей (шуро):

Беш-Арык.
Кият-Кунрад.
Ново-Ургенч.
Питняк.
Хазарасы.
Ханки.

Хивинский уезд, г. Хива.

В составе волостей (шуро):

Ак-Дербент.
Астана.
Газават.
Гуджа.
Караман.
Кош-Купыр.
Хива.
Янги-Арык.

Кенимехский район, г. Кенимех.

(Подч. Узб. ЦИК'у).

ТАДЖИКСКАЯ Авт. ССР.

Примечание: 1) вилайят обозначает губернию, 2) тюмень обозначает уезд, 3) кент обозначает волость, 4) джимагат обозначает сельсовет.

ДЮШАМБИНСКИЙ ВИЛАЙЯТ. Г. ДЮШАМБЕ.

Дюшамбинский тюмень:

Абди-Дюшамбинский кент.
Варзобский.
Рахматинский.

Янги-Базарский тюмень:

Рамитский кент.
Кафирниганский.
Маркинский.
Бакаринский.

Тайзабадский тюмень:

Калайдашский кент.
Нурекский.
Гашионский.
Дубидинский.
Дишанский.
Гуш-Булакский.

Гиссарский тюмень:

Тодинский кент.
Чербакский.
Ханакинский.
Ансорский.

Каратагский тюмень:

Шулгский кент.
Каратагский.
Регарский.

Яванский тюмень:

Яванский кент.
Султан-Абадский.
Дагана-Киикский.
Факрабатский.

КУЛЯБСКИЙ ВИЛАЙЯТ. Г. КУЛЯБ.

Ховалингский тюмень:

Ак-су кент.
Сары-Хасарский.

Локайский тюмень:

Пушинский кент.
Дектрский.

Мумин-Абадский тюмень:

Дуабский кент.
Бунозаринский.
Поен Даринский.

Бальджуанский тюмень:

Сударинский кент.
Кулисафионский.
Кангурский.
Ак-Су.
Кулябский *).
Тангаувский.
Сары Чашминский.
Кульский.

ГАРМСКИЙ ВИЛАЙЯТ. Г. ГАРМ.

Гармский тюмень:

Сары-Пульский.
Казанакский.
Помбачинский.
Комаробский.
Яханский.

Джиргатанский тюмень:

Джумбарачинский кент.

Оби-Гармский тюмень:

Руимайдонский кент.
Адагалионский.

Хаитский тюмень:

Кала-Лабиобский кент.
Ясмандский.

Кала и Хумский тюмень:

Ванчский кент.
Ишканский.

Тоби-Даринский тюмень:

Чальдаринский кент.
Сагирдачитский.

КУРГАН-ТЮБИНСКИЙ ВИЛАЙЯТ. Г. КУРГАН-ТЮБЕ.

Курган-Тюбинский тюмень:

Сары-Камарский тюмень

Кабадианский тюмень.

Джиликульский тюмен.

ГОРНО-БАДАХШАНСКИЙ ВИЛАЙЯТ. Г. ХОРОГ.

Памирский кент.
Баланский.
Ишкамышский.
Шугминский.
Биртанский.
Ранланский.

ИСТАРАВШАНСКИЙ ВИЛАЙЯТ. Г. ИСТАРАВШАН.

Истаравшанский кент.
Шахиристанский.
Басмандинский.
Дальянский.
Ганчинский.
Матинский.

ПЕНДЖИКЕНТСКИЙ ВИЛАЙЯТ. Г. ПЕНДЖИКЕНТ.

Бекбудинский кент.
Автобурьинский.
Мекендерский.
Каштутский.
Фангарский.
Хоян-Пранский.

Турк. С. С. Р.

Г. Полторацк.

Керкинский округ, г. Керки.

Калачский — Калач.
Керкинский — Керки.
Кизыл-Аякский — Кизыл-Аяк.
Келифский — Келиф.
Ходжи-Абадский — Ходжи-Абад.

Мервский округ, г. Мерв.

Байрам-Алийский — Байрам-Али.
Мервский — Мерв.
Пендинский — Тахта-Базар.
Серахский — Серахс.
Тедженский — Теджен.

Полторацкий округ, г. Полторацк.

Гинсбургский — Гинсбург.
Казанджикский — Казанджик.
Кизил-Арватский — Кизил-Арват.
Красноводский — Красноводск.
Полторацкий — Полторацк.

Ташаузский округ, г. Ташауз.

Ильялийский — Ильяли.
Куня-Ургенчский — Куня-Ургенч.
Тахтинский — Тахта.
Ташаузский — Ташауз.
Парсунский — Парсу.

Чарджуйский округ, г. Ленинск.

Бурдалыкский — Бурдалык.
Динаусский — Динау.
Ленинский — Ленинск.
Саятский — Саят.
Фарабский — Фараб.

---

*) Находится в непосредственном ведении Вилревкома.

Населенные пункты СССР.

(Населенные пункты до волостного значения включительно с указанием ж.-д. станций, пристаней, поч.-тел. и телеф. отделений, контор и агентств).

ПРИНЯТЫЕ СОКРАЩЕНИЯ: **аим.** — аймак; **в.** — волость; **г.** — город; **д.** — деревня; **губ.** — губерния; **кан.** — кантон; **кр.** — край; **м.** — местечко; **обл.** — область; **ок.** — округ; **пос.** — поселок; **пл. т.** — поселок гор. типа; **р.** — район; — **сл.** — слобода; **стан.** — станица; **у.** — уезд.

В скобках указаны имеющиеся при населенных пунктах почтовые учреждения: **(п. т. о.)** — почтово-телеграфное отделение; **(п. т. к.)** — почтово-телеграфная контора; **(п. тлф. о.)** — почтово-телефонное отделение; **(п. о.)** — почтовое отделение; **(п. аг.)** — почтовое агентство.

Цифрами обозначено число жителей.

А

Абаканово, с., Череп. у., Череп. **губ.** (п. тлф. о.).

Абаканское, с., Минусинск. ок., Сиб. кр. (п. т. о.).

Абан, с., Канск. ок., Сиб. кр. (п. о.).

Абатское, с., Ишим. ок., Урал. обл. (п. т. о.).

Абаша, Сенакск. у., Груз. ССР, Зак. ж. д. (Ахал-Абашский р.) (п. т. к.).

Абганерский, **м.**, Малодербет. ул., Калм. авт. обл., С.-Кав. ж. д.

Абдаляр, с., Курд. у., Азерб. ССР (п. т. о.).

Абди, с., Мамад. кан., Тат. АССР (п. т. о.).

Абдулино, с., Бугур. у., Самар. губ., С.-Зл. ж. д. (п. т. к.).

Абдулово, с., Челин. кан., Тат. АССР.

Абзалилово, с., Тамьян.-Кат. кан., Баш. АССР (Тамьяно-Тангуровская в.).

Абинская, стан., Кубанск. ок., Сев.-Кавк. кр., С.-Кавк. ж. д. (п. т. о.).

Абрамовка, с., Новохоп. у., Воронеж. губ., Ю.-В. ж. д. (п. т. о.).

Абрамовское, с., Бугул. кан., Тат. АССР (п. аг.).

Абрахманово, с., **Бугул. кан.**, Тат. АССР (п. аг.).

Авдеевка, с., Сталинск ок., **Укр.** ССР, Ек. ж. д. (п. т. о.)

Авдеевское, с., Пудож. у., Карел. **АССР** (п. о.).

Агбулаги, с., Тифл. у., Груз. ССР.

Агдам, г., Агдам. у., Азерб. ССР, 1,660 (п. т. к.).

Агдаш, г., Агдаш. у., Азерб. ССР, 1,174 (п. т. о.).

Агийское, с., Агинск. **аймак**, Бурят.-Монг. АССР (п. т. о.).

Агинское, с., Канск. ок., Сиб. кр. (п. о.).

Адагалик, с., Агинск. **айм.**, Бурят.-Монг. АССР.

Адамовское, с., Денисовск. у., Кустан. губ., Казакск. АССР, (п. о.).

Адищево, с., Кинешм. у., Ив.-Вознес. губ. (п. аг.).

Аджарисагмарти, Аджарисцк у., Аджар. АССР.

Аджарискали, г., Аджарисц. у., **Адж.** АССР.

Адзюбжа, Кожорск. у., Азерб. ССР.

Адюгени, Ахалцых. у., Груз. ССР.

Азеево, с., Сасов. у., Ряз. губ. (п. т. о.).

Азнакаево, с., Бугул. кан., Тат. АССР (п. аг.).

Азов, г., Донск. ок., Сев.-Кав. кр., С.-Кав. ж. д. (п. т. к.), порт на Азовск. море.

Азов, с., Омск. ок., Сиб. кр. (Соснов. р.) (п. о.).

Айбуляк, с., Бирск. кан., Башк. АССР (Байгузинская в.).

Айко, с., Устьвым. у., Коми (Зыр.) **авт.** обл. (п. о.).

Акари, Курдист. у., Азерб. ССР.

Акатьево, с., Коломен. у., Моск. губ. (п. аг.).

Акимовка, с., Мелитоп. ок., Укр. ССР, Южн. ж. д. (п. т. о.).

Акмолинск, г., Акмолинск. губ., **Казакск.** АССР, 10,687 (п. т. к.).

Акрамово, с., Чебокс. у., Чуваш. АССР (п. аг.).

Аксай, с., Стал. у., Стал. губ., Ю.-В. **ж.** д. (п. о.), пр. Дона.

Аксаково, с., Бугурусл. у., Самар. губ, С.-Зл. ж. д. (п. о.).

Аксель, с., Краснослоб. **у.**, Пензен. **губ.** (п. т. о.).

Акстафа, ст., Казахск. у., Азерб. ССР (п. т. к.).

Аксубаево, с., Чистоп. кан., Тат. АССР (п. т. о.).

Акташ, с., Челн. кан., Тат. АССР (п. аг.).

Ак.-Теренк, Пишпек ок., Кир. авт. обл. (Томский р.).

Актомыш, с., **Менз.** кан., Тат. АССР (п. т. о.).

Актюбе, с., Букеевск. у., **Уральск** губ., Казакск. АССР.

Актюбеевский, айм., Кошеут. ул., Калм. авт. **обл.**

Актюбинск, г., Актюбинск. у., Актюб. губ., Каз. АССР, 14,538, Таш. ж. д. (п. т. к.).

Акулево, с., Чебокс. у., Чув. АССР (п. о.).

Акчи, с., Джал.-Абад. ок., Кир. авт. обл. (Кетемень-Тюбинский р.).

Акчи, с., Пишпек. ок., Кир. авт. обл. (Загорный р.).

Акша, с., Читин. у., Забайк. губ. (п. т. о.).

Аллаверди, с., Лорибамб. у., Арм. ССР (п. т. о.), Зак. ж. д.

Аллагир, с., Сев.-Осет. авт. обл. (п. о.).

Алапаевск, г., Нижне-Таг. ок., Урал. обл. (п. аг.), Перм. ж. д.

Алатырь, г., Алатыр. у., **Ульян.** губ., пр. Суры, 17,819, М.-Каз. ж. д. (п. аг.).

Алгасово, с., Моршан. у., Тамб. г. (п. т. о.).

Алгаши, с., Ядрин. у., Чуваш. Авт. ССР (п. аг.).

Алейское, с., Барнаул. ок., Сиб. кр., **Том.** ж. д. (п. т. к.).

Александр, стан., Кизляр. ок., Дагест. Авт. ССР (п. т. о.).

Александрийская, стан., Терск. ок., Сев.-Кавказск. кр.

Александрово-Заводское, с., Борзск. у., Забайк. губ. (п. т. о.).

Александрия, с., Кременчуг. ок., Укр. ССР (п. т. к.), Ек. ж. д.

Алекс.-Невская, с., Ранен. у., Рязанск. губ. (Алекс.-Невск. в.), (п. т. о.).

Алекс.-Невская, стан., **Кизляр.** ок., Дагест. авт. ССР.

Александров, г., Александр. у., Владимир. г., Сев. ж. д., 10,550 (п. т. к.).

Александров-Гай, сл., Новоуз. у., **Сарат.** г., Р.-У. ж. д. (п. аг.).

Александровка, с., Артем. ок., **Укр.** ССР.

Александровка, с., Моршан. **у.**, **Тамб.** губ., Ю.-В. ж. д. (п. о.).

Александровка, Пишпек. ок., **Кир.** авт. обл. (Таласский р.).

Александровка, с., Тамб. у., **Тамб. губ.** (Сосновская в.), (п. аг.).

Александровка, с., Старобельск. ок., **Укр.** (п. о.).

Александрово, с., Судогод. у., Владим. г.

Александровск, с., Белгород. у., Курск. г. (п. т. к.). (Прохоровская в.).

Александровск, г., **Мурм.** г. (п. тлф. о.).

Александровск, г., остр. Сахалин, Прим. г. (п. т. к.).

Александровская, ст., Стал. у., Стал. губ. (п. т. о.).

Александровская, ст., Троцк. у., **Лен.** г. (Пулковская в.), (п. аг.).

Александровский, форт, Адаев. у., **Казакск.** АССР (п. к.).

Александровский, пос., Благов. у., **Амур.** г. (п. т. к.).

Александровское, с., Кустанайск у., **Куст.** г., Казакск. АССР (п. т. о.).

Александровское, с., Тоб. ок., Урал. обл.

Александровское, с., Ставроп. ок., **Сев.**-Кав. кр. (п. т. к.).

Алексеевка, с., Акмолин. у., Акмолин. губ., Казакск. АССР (п. о.).

Алексеевка, сл., Белгород. у., **Курск. губ.** (п. о.).

Алексеевка 1-я, с., Богородск. **у.**, **Моск.** г. (Ивановская в.).

Алексеевка, с., Вольск. **кан.**, Сарат. **губ.** (п. т. о.), пр. Волги.

Алексеевка, г., Острог. у., Воронеж. губ. (п. т. к.), Ю.-В. **ж.** д.

Алексеевка, с., Самар. у., Самар. губ. (п. аг.), (Кинельская в.).

Алексеевка, с., Славгород. ок., Сиб. **кр.**

Алексеевка, с., Харьк. ок., **Укр.** ССР (п. т. о.).

Алексеевская, стан., Хопер. ок., Стал. губ. (п. т. о.).

Алексеевское, с., Бузул. у., **Самар.** губ., пр. Волги.

Алексеевское, с., Бугул. кан., Тат. АССР (Поповская в.), (п. аг.).

Алексеевское, с., Кустанайск. у., Куст. г., Казакск. АССР (п. о.).

Алексеевское, с., Новоникол. ок., Сиб. кр.

Алексеевское, с., **Плав.** у., Тул. губ.

Алексеевское, с., **Пудож.** р., Карел. АССР (Нигежемское).

Алексеевское, с., Чистоп. кан., Тат. АССР.

Алексеево, с., Бугул. кан., Тат. АССР.

Алексеево, с., Касим. у., Ряз. г. (п. т. о.).

Алексеево-Орлово, с., Стал. ок., **Укр. ССР.**

Алексино, с., Ковров. у., **Владимир.** губ. (п. т. о.).

Алексин, г., Алекс. у., **Тульск.** губ., С.-Вяв ж. д., 3,087 (п. т. к.), пр. Оки.

Алексинский, с., Кинешем. у., Ив.-Возн. губ. (Беляевская в.).

Алешки, с., Борисогл. у., Тамбовск. губ. (п. т. о.).

Алешки, п. г. с., Херсон. ок., Укр. ССР (п. т. к.), пр. Днепра.

Алиабад, Закатальск. у., Азерб. ССР.

Али-Байрамовка, Шемахин. у., Азерб. ССР.

Аликово, с., Ядрин. у., Чуваш. АССР (п. аг.).

Аликучаг, с., Эчмиадз. у., Арм. ССР (п. аг.), (Абаран. уч.).

Алисово, с., Курск. у., Курск. г. (п. аг.).

Алкишево, с., Подол. у., Моск. губ. (Дубровицкая в.).

Алма-Ата, г., Джетысуйск. обл., Казакск. АССР (п. т. к.).

Алнаш, с., Можгин. у., Вот. авт. обл. (п. о.).

Алтата, с., Новоузенск. у., Саратовск. губ., Р.-Ур. ж. д. (п. аг.).

Алтайское, с., Бийск. ок., Сиб. кр., Том. ж. д. (п. т. о.).

Алты-Агач, Бакин. у., Азерб. ССР (Хизинский уч.), (п. т. о.).

Алтыновка, с., Конотоп. ок., Укр. ССР, М.-К.-В. ж. д. (п. аг.).

Алчевск, п. г. т., Луганск. ок., Укр. ССР, Дон. ж. д. (п. т. к.).

Альметево, с., Бугул. кан., Тат. АССР (п. т. о.).

Альшеево, с., Белеб. кан., Баш. АССР (п. т. о.).

Аманакское, с., Бугурус. у., Самар. губ. (п. о.).

Аман-Бурлукское, с., Кокч. у., Акмол. губ., Казакск. АССР.

Амасия, с., Ленинакан. у., Арм. ССР (Ахбаба уч.) (п. аг.).

Амбролаури, Рачинск. у., Груз. ССР (п. аг.).

Амвросиевка, с., Сталин. ок., Укр. ССР, Ек. ж. д. (п. аг.).

Амкиеево, с., Мензел. кан., Тат. АССР (п. аг.).

Амилавриант-Кари, Душет. у., Груз. АССР (Базалетский уч.).

Амонашевское, с., Канск. ок., Сиб. кр.

Амонь, с., Рыльск. у., Курск. губ. (п. аг.).

Ананьев, г., Молд. АССР (п. т. к.).

Анапа, г., Черноморск. ок., Сев.-Кав. кр. (п. т. к.), порт на Черном море.

Анатольевка, с., Одесск. ок., Укр. ССР (п. аг.).

Анга, с., Алар. айм., Бурят.-Монг. АССР (Аларский хошун).

Андик, с., Аварск. ок., Дагест. авт. ССР.

Андижан, г., Андижанск. у., Ферганск. обл., Узбек. ССР, 52,735, Ср.-Азиат. ж. д. (п. т. к.).

Андик, с., Аварск. ок., Дагест. Авт. ССР.

Андомский Погост, с., Вытегорск. у., Ленингр. губ.

Андорети, Юго-Осет. авт. обл.

Андреевка, с., Бирск. кан., Баш. АССР (п. т. о.), пр. Белой.

Андреевка, с., Бузул. у., Самар. губ., Р.-У. ж. д. (п. т. о.).

Андреевка, с., Изюмск. ок., Укр. ССР (п. т. о.).

Андреевка, с., Мариуп. ок., Укр. ССР.

Андреевка, с., Сталинск. ок., Укр. ССР.

Андреевское, с., Александр. у., Владим. губ.

Андреевское, с., Белоз. у., Черепов. г., пр.

Андреевское, с., Костром. у., Костром. губ. (п. т. о.).

Андреевское, с., Омск. ок., Сиб. кр. (Крестинский р.), (п. о.).

Андреевское, с., Ряж. у., Ряз. губ.

Андреевское, с., Славгород. ок., Сиб. кр. (п. о.).

Андросовка, с., Самар. у., Самарск. губ. (п. т. о.).

Андрушовка, с., Бердич. ок., Укр. ССР Ю.-З. ж. д. (п. аг.).

Анкер, с., Зангезур. у., Арм. ССР (Капан. уч.).

Анна, с., Бобров. у., Воронеж. губ., Ю.-В. ж. д. (п. т. о.).

Анненково, с., Карсун. у., Ульян. губ. (п. т. о.), Ср.-Аз. ж. д.

Анненково, с., Кузнец. у., Саратовск. губ. (п. т. о.).

Анненский Мост, с., Вытегорск. у., Лен. г. (Бадожская в.), (п. тлф. о.), пр. Сев.-Зап. речн. парох-ва.

Аннино, с., Белоз. у., Черепов. губ. (Кемская в.).

Аннино, с., Волокол. у., Моск. губ. (п. аг.).

Аннино, с., Можайск. у., Моск. губ. (Орешковская в.).

Анкудиновка, с., Нижегор. у., Нижегор. г. (Печерская в.), (п. аг.).

Аннополь, с., Шепетовск. ок., Укр. ССР (п. о.).

Антони, с., Шепетов. ок., Укр. ССР, Ю.-З. ж. д. (п. т. о.).

Антоно-Кодинцево, с., Одесск. ок., Укр. ССР (п. т. о.).

Антоново, с., Вологодск. у., Вологодск. губ (п. о.), (Верхне-Вологодская в.).

Антропово, с., Галич. у., Костромск. губ., Сев. ж. д. (п. т. о.), (Курновская в.).

Ануфриевка, с., Кременчуг. ок., Укр. ССР (п. о.).

Анучино, с., Чембарск. у., Пензенск. губ. (п. о.), М.-Каз. ж. д.

Анчикулакская, стан., Анчикулакск. р., Дагестан. авт. ССР.

Аныбское, с., Устькулом. у., Зыр. авт. обл. (п. аг.).

Аньково, с., Бейков. у., Ив.-Вознесенск. г. (п. т. о.).

Апанасово, с., Челнин. кан., Тат. АССР.

Апени, Сигнахск. у., Груз. ССР.

Апостолово, с., Криворожск. ок., Укр. ССР, Ек. ж. д. (п. т. о.).

Апраксин-Бор, с., Новгор. у., Новгор. губ. (п. аг.).

Апраксино, с., Ардат. у., Ульян. губ. (п. т. о.).

Апшеронско-Ходыженская, стан., Майкопск. ок., Сев.-Кавказ. кр. (п. о.).

Арабарка, с., Агин. айм., Бурят.-Монгольск. АССР (Пугальск. в.).

Арабось, с., Цивил. у., Чувашск. Авт. ССР (п. аг.).

Араван, с., Джал.-Абад. ок., Кир. авт. обл.

Арамиль, с., Свердл. ок., Урал. обл. Перм. ж. д. (п. т. о.).

Арасланово, с., Стерлит. кан., Баш. АССР, Перм. ж. д. (п. аг.).

Арашеда, Сигнахск. у., Груз. ССР (Качрецкий р.).

Арбаж, с., Котельнич. у., Вятск. губ. (п. о.).

Арбор-Себе-Усады, с., Арск. кан., Тат. АССР (п. аг.).

Аргаяш, с., Аргаяш. кан., Баш. АССР, Перм. ж. д. (п. аг.).

Аргунское, с., Срет. у., Забайк. губ.

Ардатов, г., Арзам. у., Нижегородск. губ. (п. т. к.).

Ардатов, г., Ардат. у., Ульян. губ., М.-Каз. ж. д. (п. т. к.), 6,082.

Арефино, с., Рыб. у., Яросл. губ. (п. т. о.).

Арефино, с., Муромск. у., Владимир. губ.

Аржановская, стан., Хопер. ок., Стал. губ.

Арзамас, г., Арзамск. у., Нижегор. губ., М.-Каз. ж. д. (п. т. к.), 16,375.

Арзгир, с., Терск. ок., Сев.-Кавказск. кр. (п. о.).

Аркадак, с., Балаш. у., Сарат. губ., Р.-Ур. ж. д. (п. т. к.).

Аркаул, с., Месягут. кан., Баш. АССР (Мурзаллаская в.).

Армавир, г., Армавир. ок., С.-Кавказ. кр., С.-Кав. ж. д. (п. т. к.), 60,486.

Армашукети, с., Шорапан. у., Груз. ССР.

Арменки, с., Нерет. у., Костромск. губ., Сев. ж. д. (п. т. о.).

Армизонское, с., Ишим. ок., Уральск. обл. (п. о.).

Аромашево, с., Ишим. ок., Уральск. обл (п. о.).

Арсамаки, с., Судогодск. у., Владимир. губ. (п. о.).

Арсеньево, ст., Белев. у., Тульск. губ., Р.-У. ж. д. (п. т. о.).

Арск, г., Арск. кан., Тат. АССР, 2,342, М.-Каз. ж. д. (п. т. к.).

Артема, ст., Бакин. у., Азерб. ССР.

Артемовск, г., Артемовск. ок., Укр. ССР, 28,891, Дон. ж. д. (п. т. к.).

Арти, с., Кунг. ок., Уральск. обл.

Архангельск, г., Архан. губ., Сев. ж. д. (п. т. к.), порт на Белом море, 53,532.

Архангельское, с., Новохоп. у., Воронеж. г. (п. о.).

Архангельский Завод, пос., Уфимск. кан., Баш. АССР (п. т. о.).

Архангельское, с., Ряз. у., Рязанск. губ (п. т. о.).

Архангельское, с., Рыбин. у., Яросл. губ (п. т. о.).

Архангельское, с., Терск. ок., Сев.-Кав. кр. (п. т. о.).

Архара, пос., Завит. у., Амурск. губ. (п. т. о.), Уссурийск. ж. д.

Арчадинская, ст., Усть-Медв. ок., Стал. губ. (п. т. о.).

Арчарино-Чернушенская, ст., Усть-Медв. ок., Стал. губ. (п. т. о.).

Аса-Касы, с., Ядрин. у., Чуваш. авт. ССР (п. аг.).

Аскино, с., Бирск. кан., Башкирск. АССР (п. т. о.).

Аскысское, с., Хакасск. ок., Сибирск. кр. (п. аг.).

Астара, ур., Ленкор. у., Азерб. ССР (п. т. к.) на Каспийском море.

Астапово, с., Ранен. у., Ряз. г. (п. т. о.).

Астрадамовка, с., Алат. у., Ульян. губ. (п. т. о.).

Астрахань, г., Астрахан. губ. и Калм. авт. обл., пр. Волги, 118,764, Ряз.-Ур. ж. д. (п. т. к.).

Асурети, Тифл. у., Груз. ССР (п. т. о.).

Атаманская, стан., Сальск. ок., С.-Кав. кр., С.-Кав. ж. д. (п. т. о.).

Атаро-Абхазская, Кодорск. у., Азерб. ССР.

Атбасар, г., Атбасарск. у., Акмолин. губ., Казакск. АССР, 6,556 (п. т. к.).

Атбаш, с., Пишпек. ок., Кир. авт. обл. (п. о.).

Аткарск, г., Аткар. у., Сарат. губ., Р.-Ур. ж. д., 14,581 (п. т. к.).

Аткарская, сл., Аткар. у., Сарат. губ.

Атяшево, с., Ардатов. у., Ульянов. губ. (п. т. о.), М.-Каз. ж. д.

Атемар, с., Саранск. у., Пенз. губ. (п. о.).

Аулие-Ата, г., Аулиеатинск. у., Сыр-Дарьинск. обл., Казакск. АССР (п. т. к.), Ташкентск. ж. д.

Афанасьевское, с., Омутн. у., Вятск. губ (п. о.).

Афанасьево, с., Шуйск. у., Ив.-Возн. губ. (п. о.).

Ахалгори, Юго-Осет. авт. обл. (п. т. о.).

Ахалкалаки, г., Ахалкал. у., Груз. ССР, 2,237 (п. т. к.).

Ахал-Сенаки, Сенакск. у., Груз. ССР, Зак. ж. д. (п. т. к.).

Ахалцых, г., Ахалцых. у., Грузин. ССР, 10,153 (п. т. к.).

Ахки-Юрт, с., Ингуш. авт. обл. (п. аг.).

Ахуново, с., Белебейск. кан., Башк. АССР (п. аг.).

Ахта, с., Эриван. у., Арм. ССР.

Ахты, Самурск. ок., Дагестанск. авт. ССР (п. т. о.).

Ахтырка, г., Харьк. ок., Укр. ССР, Южн. ж. д., 25,520 (п. т. к.).
Ацхури, Ахалцых. у., Груз. ССР (п. т. о.).
Ачадово, с., Спасск. у., Пензен. губ. (п. о.).
Ачаир, с., Омск. ок., Сибир. кр. (п. т. о.), пр. Иртыша.
Ачвали, с., Андийск. ок., Дагестанск. Авт. ССР.
Ачинеровский, айм., Икоцохур. у., Калм. авт. обл.
Ачинск, г., Ачинск. ок., Сиб. кр., Том. ж. д. (п. т. к.), 12,568.
Ачит, с., Кунг. ок., Урал. обл. (п. о.).
Ашага-Гейнюк, Нухин. у., Азерб. ССР.
Ашево, ст., Новорж. у., Псков. губ., С.-Зап. ж. д. (п. тлф. о.).
Ашитково, с., Бронницк. у., Московск. губ. (п. т. о.).
Аштарак, с., Эчмиадзинск. у., Арм. ССР (п. т. о.).

Б

Бабаево, с., Калуж. у., Калуж. губ. (п. аг.).
Бабаево, с., Устюж. у., Черепов. губ. Сев. ж. д. (п. т. о.).
Бабайки, с., Клинск. у., Моск. губ. (Соболевская в.).
Бабанка, с., Уман. ок., Укр. ССР (п. о.).
Бабчинцы, с., Каменец. ок., Укринск. ССР (п. т. о.).
Бабье, с., Борович. у., Новг. губ. (Минецкая в.).
Бабынино, с., Мещевск. у., Калужск. губ., М.-К.-В. ж. д. (п. т. о.).
Багабуруловский айм.. Дербет. ул., Калм. авт. обл.
Багабурульский айм., Малодерб. ул., Калм. авт. обл.
Бага-Туктуновский айм., Дербет. ул., Калм. авт. обл.
Багацатановский айм., Яндыко-Мочаж. ул., Калм. авт. обл.
Багаярск, с., Шадринск. ок., Уральск. обл. (п. т. о.).
Багдади, Кутаиск. у., Груз. ССР (п. т. о.).
Бает, с., Букеевск. у., Урал. губ., Казакск. АССР.
Баево, с., Каменск. ок., Сиб. кр. (п. о.).
Бажгярни, с., Эриван. у., Арм. ССР.
Базалия, с., Шепетов. ок., Украинск. ССР (п. т. о.).
Базар, п. г. т., Коростен. ок., Укр. ССР (п. о.).
Базар-Курган, Джал-Абад. ок., Кир. авт. обл.
Базарные-Матаки, с., Спас. кан., Тат. АССР (п. т. о.).
Базарный-Карабулак, с., Вольск. у., Сар. г. (п. т. о.).
Базарный Сызган, с., Карсун. у., Ульянов. губ. (п. т. о.).
Байлов, Бакин. у., Азерб. ССР.
Байбаш, с., Бирск. кан., Баш. АССР (Сарсинская в.).
Байгузино, с., Стерлит. кан., Баш. АССР (Азнаевская в.).
Байкаловское, с., Ирбитск. ок., Урал. обл. (п. о.).
Байки, с., Бирск. кан., Башкирск. АССР (п. т. о.), Р.-У. ж. д.
Байрам-Али, Мервск. ок., Туркменск. ССР (п. т. о.), Ср.-Аз. ж. д.
Байрам, Сальянск. у., Азерб. ССР.
Байряки, с., Бугул. кан., Тат. АССР.
Байсун, г., Байсунск. у., Сурхан.-Дарьинск. обл., Узбек. ССР (п. т. о.).
Байтуган, с., Бугур. у., Самар. губ. (п. о.). (п. о.).
Бакалы, с., Белеб. кан., Башкирск. АССР (п. т. о.), С.-Зл. ж. д.
Баклановка, с., Бузул. у., Самарск. губ. (п. о.).
Бакланово, с., Бугур. у., Самар. губ. (п. о.). (п. о.).
Баклушево, с., Барабинск. ок., Сибирск. кр. (п. о.).
Баксан, г., Каб.-Балк. авт. обл., 4,187 (п. тлф. о.).
Баку, г., Азерб. ССР, Зак. ж. д. (п. т. к.), 243,786, порт на Каспийском море.
Бакура, с., Ижмо-Печер. у., Коми (Зыр.) авт. обл.
Балабаново, с., Малояросл. у., Калуж. губ. (п. т. о.), М.-К.-В. ж. д.
Балаганск, с., Иркутск. ок., Иркутск. губ. (п. т. о.), пр. Ангары.
Балаково, г., Пугач. у., Самар. г. (п. т. к.), пр. Волги.
Балаклея, с., Изюмск. ок., Укр. ССР, Дон. ж. д. (п. т. к.).
Балактол, с., Ойрат. Авт. обл. (Улаганский айм.).
Баланда, с., Аткар. у., Сарат. губ., Р.-Ур. ж. д. (п. т. о.).
Балахна, г., Балахн. район, Нижегор. губ., пр. Волги, 5,087 (п. т. к.).
Балахта, с., Красноярск. ок., Сибирск. кр. (п. т. о.).
Балашов, г., Балашов. у., Саратовск. губ., Р.-Ур. ж. д. (п. т. к.), 21,636.
Балаши, с., Новоуз. у., Сарат. губ. (п. о.).
Балдаево, с., Ядрин. у., Чувашск. Авт. ССР (п. аг.).
Балкашинское, с., Кокчетав. у., Акмол. губ., Казакск. АССР (п. т. о.).
Балки, с., Запор. ок., Укр. ССР, Юж. ж. д. (п. тлф. о.).
Балта, г., Молдав. АССР, Ю.-Зап. ж. д., 17,178 (п. т. к.).
Балтай, с., Вольск. у., Сарат. губ. (п. т. о.).
Балтаси, с., Арск. кан., Тат. АССР (п. т. о.).
Балтутино, с., Ельнин. у., Смоленск. губ. (п. т. о.).
Балыки, с., Поченск. у., Брянск. г. (п. о.).
Балыклей, с., Стал. у., Стал. губ. (п. т. о.), пр. Волги.
Бандза, Сенакск. у., Груз. ССР (п. т. о.).
Банновское, с., Федоров. у., Кустанайск. г., Казакск. АССР (п. аг.).
Бар, п. г. т., Могилевск. ок., Укр. ССР (п. т. к.), Ю.-Зап. ж. д.
Барабановка, с., Бузул. у., Самарск. губ. (п. о.).
Барабаш, пос. Владив. у., Приморск. губ. (п. т. о.).
Барабинск, г., Барабинск. ок., Сибирск. кр. Том. ж. д. (п. т. к.).
Баралети, с., Ахалкалак. у., Груз. ССР (п. аг.).
Барана, г., Делижан. у., Арм. ССР.
Барановка, Житомир. ок., Укр. ССР (п. т. о.).
Барановка, с., Вольск. у., Сарат. губ.
Барановка, с., Кузнец. у., Сарат. г. (п. о.).
Бараново, с., Белоз. у., Черепов. губ.
Бараново, д., Нерехт. у., Костромск. губ. (Сараевская в.), (п. аг.).
Барановское, с., Бронницк. у., Моск. губ. (Усмерская в.).
Баран-Чаген, с., Букеевск. у., Уральск. губ., Казакск. АССР.
Бараши, с., Коростен. ок., Украинск. ССР (п. о.).
Барвенково, п. г. т., Изюмск. ок., Украин. ССР, Дон. ж. д. (п. т. к.).
Баргузин, г., Баргуз. айм., Бурят.-Монг. АССР (п. т. к.).
Барда, Агдам. у., Азерб. ССР.
Барисахо, Душет. у., Груз. ССР.
Бармаксизи, Тифлиск. у., Груз. ССР.
Бармино, с., Орех.-Зуев. у., Московск. губ. (Липенская в.).
Барнаул, г., Барнаул. ок., Сиб. кр., Томск. ж. д., 72,118 (п. т. к.), пр. Оби.
Барое, с., Кокчетав. у., Акмолин. г., Казакск. АССР.
Баруновский айм., Богоцех. у., Калм. авт. обл.
Барышевка, с., Киев. ок., Укр. ССР, Южн. ж. д. (п. тлф. о.).
Барятино, с., Мосальск. у., Калужск. губ. (п. т. о.), Р.-У. ж. д.
Басаргечар, с., Новобаязетск. у., Арм. АССР (п. т. о.).
Батайское, с., Донск. ок., Сев.-Кавказ. кр., С.-Кав. ж. д. (п. т. о.).
Баталпашинск, г., Карачаево-Черкеск. авт. обл. (п. т. к.), 18,713.
Б-Атня, с., Арск. кан., Тат. АССР (п. аг.).
Батманы, с., Кинешем. у., Ив.-Вознесен. г. (п. о.).
Батум, г., Адж. АССР, Зак. ж. д. (п. т. к.), 60,810, порт на Черном море.
Батурин, с., Конотоп. ок., Украинск. ССР (п. т. о.).
Батурино, с., Бельск. у., Смол. губ.
Батурино, с., Шадр. ок., Урал. обл. (п. о.).
Батутовский айм., Яндыко-Мочаж. ул., Калм. авт. обл.
Батырево, с., Батырев. у., Чувашск. Авт. АССР (п. т. о.).
Батюшково, ст., Гжат. у., Смоленск. губ. М.-Б.-Б. ж. д. (п. т. о.).
Бахарово, с., Тихв. у., Черепов. губ. (Нелдушская в.).
Бахматовцы, с., Проскуров. ок., Укр. ССР (п. о.).
Бахмач, с., Конотоп. ок., Украинск. ССР М.-К.-В. ж. д. (п. т. к.).
Бахмачеево, с., Ряз. у., Ряз. губ.
Бахчисарай, г., Крымск. АССР, Юж. ж. д. (п. т. к.), 6,850.
Башанта, стан., Б. Дербет. ул., Калм. авт. обл. (п. т. о.).
Башкичети, Борчал. у., Груз. ССР (п. т. о.).
Башмаково, с., Чембарск. у., Пензен. губ., С.-Вяз. ж. д. (п. т. о.).
Баштутино, с., Костром. у., Костром. губ.
Баяндай, с. Эхирит-Булаг. айм., Бурятск.-Монг. АССР (п. т. о.).
Бебелево (быв. Боброво), с., Калужск. у., Калуж. губ. (п. аг.).
Бегманли, Джебр. у., Азерб. ССР.
Бегомль, м., Борис. ок., БССР (п. о.).
Бегуницы, с., Троцк. у., Ленинградск. губ. (Венгиссаровская в.).
Бежаницы, с., Новоржев. у., Псковск. губ. (п. т. к.).
Бежецк, г., Бежецк. у., Твер. губ., С.-Зап. ж. д. (п. т. к.), 11,363.
Бежица, г. Бежицк. у., Брянск. губ., 24,124 (п. т. к.).
Безводное, с., Нижегор. у., Нижегор. губ. (п. т. о.), пр. Волги.
Беспаевское, с., Акмолин. у., Акмолин. губ., Казакск. АССР.
Бейское, с., Минусин. ок., Сиб. кр. (п. о.).
Беково, с., Сердоб. у., Сарат. губ., Р.-У. ж. д. (п. т. о.).
Белая, сл., Грайв. у., Курск. губ. (п. т. о.).
Белая Глина, с., Сальск. ок., Сев.-Кав. кр. (п. т. к.).
Белая-Речка, с., Костром. у., Костром. губ.
Белая Церковь, г., Белоцерк. ок., Укр. ССР, Ю.-З. ж. д., 38,121 (п. аг.).
Белгород, г., Белгородск. у., Курск. губ., Юж. ж. д., 28,740 (п. т. к.).
Белебей, г., Белеб. кан., Башкирск. АССР, С.-Зл. ж. д., 10,155 (п. т. к.).
Белебелка, с., Старорусск. у., Новгор. губ. (п. аг.).
Белев, г., Белев. у., Тульск. губ., Р.-У. ж. д. (п. т. к.), пр. Оки, 10,609.
Белоглазово, с., Рубц. ок., Сибирск. кр. (п. т. о.).
Беличи, с., Полтав. ок., Укр. ССР, Ю.-З. ж. д. (п. т. о.).
Белиловка, Бердичев. ок., Укр. ССР (п. т. о.).
Беллясувар, ур., Сальянск. у., Азерб. ССР (п. т. о.).
Беловодск, с., Пишпекск. ок., Кир. авт. обл. (п. т. о.), Таш. ж. д.

Беловодск, п. г. т., Старобел. ок., Укр. ССР (п. т. о.).

Белогое, с., Холм. у., Псковск. губ.

Белогорье, с., Россошан. у., Воронеж. губ. (п. тлф. о.), пр. Дона.

Белое, с., Борович. у., Новгородск. губ. (п. тлф. о.).

Белое, с., Пошех. (Волод.) у., Яросл. губ. (п. т. о.).

Белозерск, г., Белозерск. у., Черепов. губ., 6,148 (п. т. к.), пр. Мар. сист.

Белозерское, с., Курганск. ок., Уральск. обл. (п. о.).

Белозерье, с., Халтур. у., Вятск. губ. (Пинюжанская в.), (п. аг.).

Бело-Колуницкий завод, пос., Слободск. у., Вятск. губ. (Федосеевская в.), (п. т. о.).

Белокуракино, с., Старобел. ок., Укр. ССР (п. о.).

Белолуцкое, с., Старобел. ок., Укр. ССР (п. о.).

Белополье, п. г. т., Сумск. ок., Укр. ССР, Юж. ж. д. (п. т. к.).

Белорецк, г. Тамьян.-Кат. кан., Баш. АССР, 12,667 (п. т. к.).

Белореченская, стан., Майкоп. ок., Сев.-Кавк. кр., С.-Кав. ж. д. (п. т. о.).

Белоти, Юго-Осет. авт. обл.

Белоцерковка, с., Полтавск. ок., Укр. ССР (п. т. о.).

Белоярское, с., Барнаульск. ок., Сиб. кр. (п. т. о.).

Белоярское, с., Свердл. ок., Уралбск. обл (п. т. о.).

Белоярское, с., Шадр. ок., Уральск. обл. (п о.).

Бельское, с., Нолин. у., Вятск. губ. (п. о.).

Белые Кресты, с., Устюж. у., Череп. губ. (Володарская в.).

Белый, г., Бельск. у., Смол. губ. (п. т. к.), 7,117.

Белый Колодезь, с., Харьк. ок., Укр. ССР (п. т. о.), Юж. ж. д.

Белыничи, с, Зарайск. у., Ряз. губ.

Белыничи, м., Могил. ок., БССР (п. т. о.).

Белынковичи, м., Калинин. ок., БССР, Зап. ж. д. (п. тлф. о.).

Белышево, с., Ветлуж. у., Нижегород. губ. (п. т. о.).

Беляевка, с., Одес. ок., Укр. ССР (п. т. о.), Юж. ж. д.

Бердичев, г., Бердичевск. ок., Укр. ССР, Ю.-Зап. ж. д., 43,715 (п. т. к.).

Бердское, с., Новоникол. ок., Сибирск. кр. (п. т. о.).

Бердюжье, с., Ишим. окр., Уральск. обл. (п. о).

Бердянск, г., Мариуп. ок., Укр. ССР, Екат. ж. д. (п. т. к.), 21,923, порт на Азовском море.

Бережное, с., Кадник. у., Вологодск. губ. (Ухтюжская в.).

Бережок, с., Кадник. у., Вологодск. губ. (Маниловская в.).

Бережок, с., Юрьев.-Польск. у., Влад. губ. (п. о.).

Береза, с., Льгов. у., Курск. губ. (п. о.).

Березайка, ст., Валд. у., Новг. губ., Окт. ж. д. (п. тлф. о.).

Берездов, с., Шепетов. ок., Украинск. ССР (п. о.).

Березино, м., Борис. ок., БССР (п. т. о.), Зап. ж. д.

Березка, п. г. т., Черниг. ок., Укр. ССР (п. т. о.).

Березники, с., Ив.-Вознес. у., Ив.-Возн. г. (п. аг.).

Березники, с., Рост. у., Яросл. губ. (п. о.).

Березниковское, с., Херсон. ок., Укр. ССР.

Березникское, с., Бельск. у., Вологодск. г. (Ракуло-Кокшинская в.), (п. аг.).

Березовая-Лука, с., Пугач. у., Сам. губ. (п. о.).

Березовка, с., Верхкам. ок., Уральск. обл. (п. о.).

Березовка, с., Дмитр. у., Орл. губ. (п. аг.) (Волконская в.).

Березовка, с., Кунг. ок., Уральск. обл.

Березовка, с., Ранен. у., Ряз. г. (п. т. о.).

Березовка, п. г. т., Одесск. ок., Укр. ССР (п. аг.), Ю.-З. ж. д.

Березовка, с., Роменск. ок., Укр. ССР (п. о.).

Березово, с., Воронеж. у., Воронеж. губ.

Березово, с., Лихвин. у., Калужск. губ. (п. о.).

Березовская, ст., Усть-Медв. окр., Стал. г. (п. т. о.).

Березовский, з., Сверд. ок., Уральск. обл. (п. т. о.).

Березовское, с., Ачинск. ок., Сибирск. кр. (п. о.).

Березовское, с., Пугач. у., Самар. губ.

Березовское, с., Рубц. ок., Сиб. кр. (Покровский р.), (п. о.).

Берендеево, пос., Переславль-Залесск. у., Владим. губ., Сев. ж. д. (п. т. о.).

Бериславль, п. г. т., Херсон. ок., Укр. ССР (п. т. к.).

Берестовсе, с., Мариуп. ок., Укр. ССР (п. о.).

Бершад, п. г. т., Тульчин. ок., Укр. ССР Ю.-З. ж. д. (п. т. к.).

Беседино, с., Курск. у., Курск. губ. (п. о.).

Беслахуба, Кодорск. у., Азерб. ССР.

Бестужево, с., Вельск. у., Вологодск. губ. (п. о.).

Бетино, с., Касим. у., Ряз. губ. (п. о.).

Бечевинка, с., Белоз. у., Череп. г. (п. аг.).

Бечо, г., Земо-Савнет. у., Грузинск. ССР (п. аг.).

Бешенковичи, м., Витебск. ок., БССР (п. т. к.), пр. Зап. Двины.

Беюкведи, с., Эриван. у., Арм. ССР (Гедибасар. уч.), (п. аг.).

Биаза, с., Барабинск. ок., Сиб. кр.

Бийск, г., Бийск. ок., Сиб. кр., Том. ж. д., 40,154 (п. т. к.), пр. Оби.

Бикбарда, з., Сарап. окр., Уральск. обл. (п. т. о.).

Бикеево, с., Тетюш. кан., Татарск. АССР (п. аг.).

Билярск, с., Чистоп. кан., Татарск. АССР (п. т. о.).

Бинагады, Бакин. у., Азерб. ССР (п. аг.).

Бирзула, п. г. т., Молд. АССР, Ю.-З. ж. д. (п. т. к.).

Бирилюссы, с., Ачинск. ок., Сиб. кр. (п. о.).

Бирск, г., Бирск. кан., Башк. АССР, 11,631 (п. т. к.), пр. Белой.

Бирюля, с., Ойрат. авт. обл. (Майминский айм.).

Бирючья Коса, с., Бирючье-Косинск. район, Астрахан. губ. (п. т. о.), Ю.-В. ж. д.

Биряково, с., Тотемск. у., Вологодск. губ.

Бисеровское, с., Омутнинск. у., Вятск. губ. (п. о.).

Битковское, с., Каменск. ок., Сибирск. кр. (п. т. о.).

Бичура, с., Пет.-Зав. у., Забайкальск. губ. (п. т. о.).

Бичурино, с., Чебокс. у., Чуваш. Авт. ССР (Воскресенская в.).

Бишбулак, с., Белеб. кан., Башкирск. АССР (п. о.).

Благовещенск, г., Амурск. губ., Уссур. ж. д. (п. т. к.), 56,118, пр. Амура.

Благовещенский завод, пос., Уфимск. кан., Башк. АССР (п. аг.), пр. Белой.

Благовещенское, с., Ирбит. ок., Уральск. обл. (п. о.).

Благовещенское, с., Славгород. ок., Сиб. кр. (п. о.).

Благовещенское, с., Шенкурск. у., Арх. губ. (п. о.), пр. Устья.

Благодарное, с., Ставроп. ок., Сев.-Кав. кр. (п. аг.).

Благодатное, с., Сталин. ок., Украин. ССР (п. т. о.), Ю.-В. ж. д.

Благодатное, с., Сталин. ок., Украин. ССР (п. т. о.), Ю.-В. ж. д.

Близнецы, с., Павлогр. ок., Укр. ССР, Дон. ж. д. (п. о.).

Бобринец, п. г. т., Зиновьевск. ок., Укр. ССР (п. т. к.).

Бобров, г., Бобровск. у., Воронежск. губ. Ю.-В. ж. д., 15,377 (п. т. к.).

Бобровица, с., Неж. ок., Укр. ССР, М.-К.-В. ж. д. (п. т. к.).

Бобровские-Дворы, пос., Старо-Оск. у., Курск. губ. (п. тлф. о.).

Бобруйск г., Бобруйск. ок., БССР, Западн. ж. д. (п. аг.), 33,477, пр. Днепра.

Бобрышево, с., Курск. у., Курск. губ. (п. о.).

Богаевская, станица, Дон. ок., С.-Кав. кр., пр. Дона (п. т. о.).

Богатищево, с., Каширск. у., Моск. губ. (п. т. о.), Р.-У. ж. д.

Богатые Сабы, с., Мамад. кан., Тат. АССР (п. аг.).

Богачка, с., Лубенск. ок., Укр. ССР (п. о.).

Богдановка, Ахалкал. у., Груз. ССР

Богдановка, с., Бузул. у., Самарск. губ. (п. аг.).

Богдановка, с., Орл. у., Орл. губ. (Урицкая в.).

Богдановка, с., Павлогр. ок., Укр. ССР (п. о.).

Богдановка, с., Самар. у., Самар. губ.

Богданово, с., Лихвин. у., Калуж. губ.

Богдадское, с., Срет. у., Забайк. губ.

Богдановское, с., Уральск. у., Уральск. губ., Казакск. АССР.

Богимово, с., Тарусск. у., Калужск. губ. (п. аг.).

Богодухов, с., Харьк. ок., Укр. ССР, Юж. ж. д. (п. т. к.).

Богодуховка, с., Петропавл. у., Акмол. губ., Казакск. АССР (п. т. о.).

Боголюбово, с., Владимир. у., Владим. губ. (п. т. о.), М.-Кур. ж. д.

Богородицко-Становское, г., Богородицк. у., Тул. губ. (п. т. к.), 5,707.

Богородицкое, с., Орл. у., Орл. губ. (п. о.).

Богородск, г., Богород. у., Московск. губ., М.-Кур. ж. д., 25,115 (п. т. к.).

Богородское-Горбатовское, с., Павловск. у., Нижег. губ. (п. т. к.), пр. Волги.

Богородское, с., Котельнич. у., Вятск. губ. (Красовская в.).

Богородско-Арийское, с., Кунгурск. ок., Урал. обл. (п. т. о.).

Богородское, с., Нолинск. у., Вятск. губ. (п. аг.).

Богородское, с., Никол. н/А у., Примор. губ., (п. т. о.).

Богородское, с., Тетюш. кан., Тат. АССР.

Богородское, с., Томск. ок., Сибирск. кр., пр. Зап.-Сиб. парох-ва.

Богородское, с., Устькулом. у., Коми (Зыр.), авт. обл. (п. аг.).

Богополь, с., Первом. ок., Украинск. ССР (п. аг.).

Боготол, г., Ачинск. ок., Сиб. кр., Томск. ж. д. (п. т. к.).

Богочоносовский айм., Маныческ. ул., Калм. авт. обл. (п. аг.).

Богоцехуровский айм., Калмбазар. ул., Калм. авт. обл. (п. аг.).

Богоцехуровский айм., Яндыко-Мочаж. ул., Калм. авт. обл.

Богоявление, с., Нюксенск. р., С.-Двин. г.

Богоявление, с., Семен. у., Нижегор. губ. (п. о.).

Богоявленское, с., Моршанск. у., Тамб. губ. (п. о.).

Богоявленск, с., Коз. у., Тамб. губ., Р.-У. ж. д. (п. т. к.).

Богоявленское, с., Бельск. у., Вологод. губ. (Никифоровская в.).

Богуслав, г., Белая-Церков. ок., Укр. ССР, Ю.-З. ж. д. (п. т. к.).

Богучаны, с., Канск. ок., Сиб. кр. (п. о.).

Богучар, г., Богучар. у., Воронежск. губ. (п. т. к.), 6,252, пр. Дона.

Богушевское, м., Оршанск. БССР, М.-Б.-Б. ж. д. (п. т. о.).

Бодайбо, г., Бодайбинск. р., Иркутск. губ.

Боданское, с., Бургузин. айм., Бурят.-Монг. АССР.

Божедаровка, с., Криворожск. ок., Укр. ССР, Ек. ж. д. (п. т. о.).

Бозаркул, с., Джамбейтин. у., Уральск. губ., Казакск. АССР.

Болдино, с., Влад. у., Влад. губ., М.-Кур. ж. д. (п. т. о.).

Болезино, с., Глазов. у., Вот. авт. обл.

Бологое, с., Валд. у., Новг. губ., Окт. ж. д (п. т. к.), (Медведевская в.).

Болотное, с., Томск. ок., Сиб. кр., Томск. ж. д. (п. т. к.).

Болхов, г., Болх. у., Орловск. губ., **16,675** (п. т. к.).

Болхуны, с., Болхун. р., Астранск. губ. (п. т. о.).

Большая Александрия, с., Херсонск. ок. Укр. ССР (п. т. о.).

Большая-Рать, с., Лукоян. у., Нижегор. губ. (п. т. о.).

Большая-Белозерка, с., Мелитоп. ок., Укр ССР (п. т. о.).

Большая-Верейка, с., Воронеж. у., Ворон. г. (п. о.).

Бол.-Врадиевка, с., Первом. ок., Укр. ССР.

Бол.-Выська, с., Зинов. ок., Укр. ССР.

Больш.-Грибановка, с., Борисог. у., Тамб. г. (п. т. о.).

Бол.-Екатериновка, с., Аткар. у., Сар. губ. (п. о.).

Большая-Зиновьевская, д., Шенкурск. у., Арханг. губ. (Кургоминская в.).

Большая Ижмора, с., Спасск. у., Пенз. губ.

Большая Кибья с., Можгин. у., Вот. авт. обл. (п. о.).

Большая Коша, с., Осташк. у., Тверск. губ. (Киселевская в.), (п. т. о.).

Большая Лепатиха, с., Мелитоп. ок., Укр. ССР (п. т. о.).

Большая Липовица, с., Тамб. у., Тамб. губ. (п. т. о.).

Большая Ока, с., Месяг. кан., Баш. АССР (п. о.).

Большая Писаревка, с., Харьк. ок., Укр. ССР (п. т. о.).

Большая Сторона, с., Каргон. у., Волог. губ

Большая Уса, с., Сарап. ок., Уральск. обл. (п. о.).

Большая Уча, с., Можгин. у., Вот. авт. обл. (п. о.).

Большая Холань, с., Старо-Оск. у., Курск. г. (п. т. о.).

Большая Шурма, с., Уржум. у., Вятск. губ (п. т. о.).

Б.-Глушица, с., Пугачев. у., Самарск. губ (п. т. о.).

Большая Елань, с., Пензен. у., Пензен. губ (п. о.).

Б.-Кудара, с., Троиц.-Сав. айм., Бурят.-Монг. АССР.

Больше-Муртинское, с., Красноярск. ок., Сиб. кр. (п. т. о.).

Больше-Нарымское, с., Бухтарминск. у., Семипалат. г., Казакск. АССР (п. т. о.).

Больше-Речье, с., Тарск. ок., Сибир. кр. (п. т. о.), пр. Зап.-Сиб. парох-ва.

Больше-Солдатское, с., Льговск. у., Курск. г. (п. тлф. о.).

Больше-Сосновка, с., Перм. ок., Урал. обл. (п. т. о.).

Больше-Янсоль, с., Сталин. ок., Укр. ССР (п. о.).

Больш.-Алабухи, с., Борисогл. у., Тамб. г. (п. т. о.).

Б.-Ачасары, с., Свияж. кан., Тат. АССР.

Большие Березники, с., Карсун. у., Ульян. г (п. т. о.).

Большие Бучки, с., Павлогр. ок., Укр. ССР (п. о.).

Б.-Вруды, с., Кингис. у., Ленингр. губ. (п. аг.).

Б.-Кушманы, с., Свияжск. кан., Тат. АССР.

Бол.-Озерки, с., Вольск. у., Саратов. губ. (п. аг.).

Б.-Сардык, с., Арск. кан., Тат. АССР.

Б.-Токмак, п. г. т., Мелит. ок., Укр. ССР (п. т. к.), Ек. ж. д.

Бол.-Копены, с., Аткар. у., Сарат. г. (п. о.).

Большие Плоты, с., Ефрем. у., Тульск. губ. (Сафоновская в.).

Больш. Салтаны, с., Лаиш. кан., Тат. АССР.

Большие Сорочицы, с., Лубенск. ок., УССР (п. о.).

Больш. Тарханы, с., Буйск. кан., Тат. АСС1 (п. аг.).

Бол.-Козлово, с., Вышнев. у., Тверск. губ.

Большое Коровино, с., Зарайск. у., Ряз. г.

Большое-Маресево, с., Лукоян. у., Нижег. г. (п. т. о.).

Большое Мурашкино, с., Лыск. у., Нижег. г. (п. т. о.).

Большое Низовцево, с., Рыльск. у., Курск. г.

Большое Село, Углич. у., Ярославск. губ. (п. т. о.).

Больше-Троицкое, сл., Белгор. у., Курск. г.

Б. Шемякино, с., Тетюш. кан., Тат. АССР (п. аг.).

Большое-Улуйское, с., Ачинск. ок., Сиб. кр. (п. о.).

Больше-Сорокино, с., Ишим. ок., Урал. обл.

Большой Вьяс, с., Саранск. у., Пенз. губ. (п. т. о.).

Больш.-Борок, с., Новоторж. у., Тверск. губ. (п. т. о.).

Большой Двор, с., Череп. у., Череп. губ., Сев. ж. д. (Горская в.).

Большой Могай, с., Могайск. р., Астр. губ.

Большой Сундырь, с., Чебокс. у., Чуваш. Авт. ССР (п. т. о.), (Татар-Касинская в.).

Большой, с., Усть-Медв. окр., Сталин. губ. (п. аг.).

Б. Янгильд, с., Чебокс. у., Чуваш. Авт. ССР (п. а.), (Тогашевская в.).

Болярка, с., Полтав. ок., Укр. ССР.

Бондари, с., Тамб. у., Тамб. губ. (п. т. о.).

Бор, с., Нижег. у., Нижег. губ., Ю.-В. ж. д. (п. т. о.).

Бор, с., Сысольск. у., Коми (Зыр.) авт. обл.

Борец, с., Ряж. у., Ряз. губ. (п. тлф. о.).

Борзно, п. г. т., Конотоп. ок., Украин. ССР (п. т. о.).

Борзя. г., Борз. у., Забайк. губ., Чит. ж. д., 2,385 (п. т. к.).

Боржом, Горийск. у., Груз. ССР, Зак. ж. д. (п. т. к.).

Боринские Заводы, посад, Воронежск. у., Воронежск. губ. (п. о.).

Борисов, г., Борис. ок., БССР, М.-Б.-Б. ж. д., 10,157 (п. т. к.).

Борисовка, сл., Грайв. у., Курск. губ. (п. т. к.).

Борисовка, с., Козлов. у., Тамб. губ. (п. о.).

Борисовка, с., Омск. ок., Сиб. кр.

Борисово, с., Бронницк. у., Моск. губ. (Жирошкинская в.).

Борисово, с., Белозерск. у., Черепов. губ. (п. тлф. о.).

Борисово, с., Бежец. у., Тверск. губ. (Сулежская в.).

Борисово, с., Можайск. у., Моск. г. (п. аг.).

Борисово-Покровское, с., Нижег. у., Ниж. г. (п. т. о.).

Борисовское, с., Сысол. у., Коми (Зыр.) авт. обл.

Борисовское, с., Владим. у., Владимирск. г. (п. т. о.).

Борисоглебск, г., Борисогл. у., Тамб. губ. Ю.-В. ж. д., 35,227 (п. т. к.).

Борисоглебские Сл. с., Рост. у., Ярослав. губ. (п т. о.).

Борисполь, с., Киевск. ок., Украин. ССР Юж. ж. д. (п. т. к.).

Борки, с., Елецк. у., Орл. губ., Юж. ж. д (п. т. о.), (Урицкая в.).

Борки, д., Котельнич. у., Вятск. губ. (Халтуринская в.).

Борки, с., Сасов. у., Ряз. губ. (п. о.).

Боровичи, г., Борович. у., Новг. губ., Окт ж. д., 14,576 (п. т. к.).

Боровичи, с., Порховск. у., Псковск. губ (п. аг.).

Боровица, с., Халтур. у., Вятск. г. (п. о.), (Казаковская в.).

Боровое, с., Скоп. у., Ряз. губ. (п. аг.), (Володарская в.).

Боровск, с., Малояросл. у., Калужск. губ. (п. т. о.).

Боровское, с., Барнаульск. ок., Сибир. кр (п. о.).

Боровское, с., Кустанайск. у., Кустан. губ., Казакск. АССР (п. о.).

Боровское, с., Череп. у., Череп. губ.

Бородино, с., Можайск. у., Московск. губ., М.-Б.-Б. ж. д. (п. т. о.).

Бородянка, с., Киев. ок., Укр. ССР, Ю.-З. ж. д. (п. т. о.).

Боромля, с., Сумск. ок., Укр. ССР, Юж. ж. д. (п. т. о.).

Бор-Понизовкино, с., Яросл. у., Яросл. губ. (п. т. о.).

Борское, с., Бузул. у., Самар. губ. (п. т. о.).

Бортное, с., Орлов. у., Орлов. губ. (п. о.), (Троицкая в.).

Борщево, с., Клинск. у., Московск. губ. (п. тлф. о.).

Ботлах, Андийск. ок., Дагестан. Авт. ССР (п. т. о.).

Бохан, г., Бохан. айм., Бурят.-Монг. АССР (п. о.).

Бочаты, с., Кузнец. ок., Сиб. кр. (п. т. о.), Томск. ж. д.

Бочорма, Телав. у., Груз. ССР (п. аг.).

Боярское, с., Юрьевец. у., Ив.-Вози. губ. (п. аг.).

Брагин, с., Речиц. у., Гом. губ. (п. т. о.).

Брасово, с., Севск. у., Брянск. г., М.-К.-В. ж. д. (п. т. к.).

Братовщина, с., Волхов. у., Ленингр. губ., Сев. ж. д. (Пролетарской в.).

Братск, Тулуновск. ок., Иркутск. губ., пр. Ангары (п. т. о.).

Братское, с., Зиновьевск. ок., Укр. ССР (п. т. о.).

Брадлав, п. г. т., Тульчинск. ок., Укр. ССР (п. т. о.).

Бреды, пос., Троицк. ок., Урал. обл. (п. о.).

Брейтово, с., Мологск. у., Ярославск. губ. (п. т. о.).

Бригадировка, с., Кременчуг. ок., Укр. ССР.

Бриляки, с., Городец. у., Нижегородск. губ. (п. т. о.).

Бровары. п. г. т., Киевск. ок., Укр. ССР, М.-К.-В. ж. д. (п. т. к.).

Бродокалм, с., Челяб. ок., Уральск. обл. (п. о.).

Броницы, с., Новг. у., Новг. губ. (п. т. о.).

Брусенец, с., Тотемск. у., Вологодск. губ. (Бережнослободская в.), пр. Сев. пароходства).

Брусилов, с., Белорецк. ок., Украинск. ССР (п. о.).

Брусово, с., Вышнев. у., Твер. губ., С.-Зап. ж. д. (п. о.).

Брыкалан, с., Ижмо-Печер. у., Коми (Зыр.) авт. обл.

Брюховецкая, стан., Кубан. ок., С.-Кав. кр., С.-Кав. ж. д. (п. т. к.).

Бряндино, с., Мелекес. у., Самарск. губ., С.-Зл. ж. д. (п. аг.).

Брянск, г., Брянск. губ., М.-Б.-Б. ж. д., 19,441 (п. т. к.).

Бугаевка, с., Изюмск. ок., Укр. ССР (п. о.).

Бугры, с., Новоникол. ок., Сиб. кр. (п. о.).

Бугульма, г., Бугульм. кан., Тат. АССР, 11,573, С.-Зл. ж. д. (п. т. к.).

Бугуруслан, г., Бугурус. у., Самарск. губ., 16,236, С.-Зл. ж. д. (п. т. к.).

Буда-Кошелевская, м., Бобр. ок., БССР, Зап. ж. д. (п. т. о.).

Будаевка, с., Киев. ок., Укр. ССР.
Буденный, с., Острогож. у., Воронежск губ. (п. т. о.).
Буздяк, с., Белеб. кан., Баш. АССР, С.-Зл. ж. д. (п. о.).
Бузулук, г., Бузул. у., Самар. губ., Ташк. ж. д., 22,056 (п. т. к.).
Буинск, г., Буинск. кан., Тат. АССР, М.-Каз. ж. д., 4,725 (п. т. к.).
Буй, г., Буйск у., Костром. губ., Сев. ж. д., 7,770 (п. т. к.), пр. Костромы.
Буйгород, с., Волокол. у., Моск. г. (п. аг.).
Буйнакск, г., Буйнак. р., Дагест. Авт. ССР, С.-Кав. ж. д., 10,796 (п. т. к.).
Буки, с., Уман. ок., Укр. ССР (п. тлф. о.).
Булаево, с., Петропавл. у., Акмолин. губ., Казакск. АССР, Омск. ж. д. (п. о.).
Булатниково, с., Муромск. у., Владим. губ. (п. аг.).
Булашево, с., Тоб. ок., Урал. обл.
Булгаково, с., Уфимск. кан., Баш. АССР (п. т. о.).
Булгаково, с., Ярцев. у., Смол. губ. (п. о.).
Бураево, с., Бир. кан., Башкирск. АССР (п. т. о.).
Бураново, с., Ижевск. у., Вот. авт. обл. (п. аг.).
Бурдалык, Ленинск. ок., Туркм. ССР.
Буреш, с., Старорус. у., Новг. губ. (Коростиная в.).
Бурино, с., Аргаяш. кан., Башкирск. АССР (п. аг.).
Бурлинск, с., Илекск. у., Уральск. губ., Казакск. АССР (п. о.).
Бурлук, с., Купянск. ок., Укр. ССР, Юж. ж. д. (п. т. о.).
Бурмакино, с., Вятск. у., Вятск. губ. (п. о.), (Якимовагинская в.).
Бурмакино, с., Яросл. у., Яросл. губ., Сев. ж. д. (п. о.).
Буроновка, с., Стерлит. кан., Баш. АССР.
Бурульский айм., Манычск. ул., Калм. авт. обл. (п. аг.).
Бурундуки, с., Буинск. кан., Тат. АССР (п. о.).
Бурынь, с., Рыльск. у., Курск. губ. (п. т. о.).
Бутурлиновка, г., Бобровск. у., Воронеж. г., Ю.-В. ж. д. (п. т. к.).
Бутурлино, с., Сергач. у., Нижегор. губ. (п. т. о.).
Бутурлинка, с., Сердов. у., Сарат. губ. (п. о.).
Бутылки, с., Ряз. у., Ряз. губ.
Бутылицы, с., Меленковск. у., Владим. г., М.-Каз. ж. д. (п. т. о.).
Бутырки, с., Липец. у., Тамб. губ. (п. о.).
Бухвостово, с., Осташ. у., Тверск. губ. (п. аг.), (Павлиховская в.).
Бухолово, с., Волокол. у., Московск. губ., М.-В.-Б. ж. д. (п. о.).
Бухта-Уэклен, Чукот. у., Камч. губ.
Бучалей, с., Богород. у., Тул. г. (п. т. о.).
Бушнево, с, Чухлом. у., Костромск. губ. (п. т. о.).
Быково, с., Бронницк. у., Моск. губ., М.-Каз. ж. д. (п. т. о.).
Быково, с., Никол. у., Стал. губ. (п. т. о.).
Быстрый Исток, с., Бийск. ок., Сибир. кр. (п. о.), пр. Зап.-Сиб. парох-ва.
Бышев, с., Киев. ок., Укр ССР (п. тлф. о.).
Бычиха, с., Костромск. у., Костромск. губ., С.-Зап. ж. д.
Бюдермис-Кебютовск. айм., Дербет. ул., Калм. авт. обл.
Бавлы, с., Бугул. кан., Татарск. АССР (п. аг.).

В

Вавож, с., Можг. у., Вот. авт. обл. (п. т. о.).
Вагаши, ст., Курган. ок., Уральск. обл. (п. о.).
Вагаршапад, г., Эчмиадз. у., Арм. ССР, 7,257.
Вад, с., Арзам. у., Нижегор. губ. (п. т. о.).
Важгорт, с., Устьвым. у., Коми (Зыр.) авт. обл.
Валдай, с., Валд. у., Новг. г., С.-Зап. ж. д., 5,205 (п. т. к.).
Валерьяновское, с., Денисовск. у., Куст. г., Казакск. АССР (п. о.).
Валки, с., Лысков. у., Нижег. губ.
Валки, п. г. т., Харьк. ок., Укр. ССР (п. т. к.).
Валово, с., Гдовск. у., Ленинградск. губ. (Старопольская в.).
Валуйки, **г.**, Валуйск. у., Воронежск. губ., 9,244, Ю.-В. ж. д. (п. т. к.).
Валя, с., Тихв. у., Череп. губ., Мурм. ж. д. (Сугоровская в.).
Ванати, Юго-Осетин. авт. обл.
Вани, Кутаис. у., Груз. ССР (п. т. о.).
Ван, с., Петропавл. у., Акмолинск. губ. Казакск. АССР.
Вапнярка, с., Тульчинск. ок., Украин. ССР, Ю.-З. ж. д. (п. т. к.).
Варваровка, с., Никол. ок., Украинск. ССР (п. т. о.).
Варнавин, г., Красно-Бак. у., Нижегор. губ. (п. т. к.), пр. Ветлуги.
Варташен, Нухин. у., Азерб. ССР (п. т. о.).
Вартемяги, с., Ленингр. у., Ленинград. губ. (п. тлф. о.).
Василев-Майдан, с., Лукоян. у., Нижег. губ.
Василево, с., Городецк. у., Нижегор. губ. (п. т. о.), пр. Волги.
Васильевичи, с., Речиц. у., Гом. губ., Зап. ж. д. (п. т. о.).
Васильевка, с., Запорож. ок., Укр. ССР (п. т. о.).
Васильевка, с., Павлоградск. ок., Укр. ССР (п. аг.).
Васильевка, с., Самар. у., Самар. г. (п. аг.).
Васильево, с., Вен. у., Тульск. губ., М.-Каз. ж. д. (п. т. о.).
Васильево, с., Клинск. у., Моск. губ.
Васильевское, с., Шуйск. у., Ив.-Возн. губ. (п. т. о.).
Васильков, п. г. т., Киевск. ок., Укр. ССР, Ю.-З. ж. д. (п. т. о.).
Вахитово, с., Мамадыш. кан., Тат. АССР (п. аг.).
Вахновка, с., Винницк. ок., Украин. ССР (п. т. о.).
Вахново, с., Череп. у., Череп. г. (п. тлф. о.), пр. Шексны.
Вашки, с., Белоз. у., Череп. г. (п. тлф. о.).
В.-Дымер, с., Киев. ок., Укр. ССР (п. т. о.).
Введенское, с., Тверск. у., Тверск. губ. (Микулинская в.).
Велено, с., Чеченск. авт. обл. (п. о.).
Вейделевка, с., Валуйск. у., Воронеж. губ. (п. о.).
Вейно, с., Козел. у., Калуж. губ. (п. о.).
Велиж, г., Велиж. у, Псковск. губ., пр. Зап. Двины, 11,346 (п. т. к.).
Великая Губа, с., Повенец. у., Карел. АССР (п. тлф. о.), пр. на Онежском озере.
Великая Косница, с., Каменец. ок., Украин. ССР (п. о.).
Великая Тополь, с., Новозыб. у., Гом. губ. (п. т. о.).
Великие Бубны, с., Роменск. ок., Укр. ССР (п. аг.).
Великие Луки, г., Великолуцк. у., Пск. губ., 16,376, М.-В.-Б. ж. д. (п. т. к.).
Великий Устюг, г., Сев.-Двин. губ. 16,916 (п. т. к.).
Великовисочное, с., Печорск. у., Арханг. г. (п. о.), (Пустозерская в.).
Великово, с., Ковровск. у., Владимирск. губ. (п. аг.).
Великодворская, с., Лодейноп. у., Ленингр. г. (п. тлф. о.), (Виницкая в.).
Великое, с., Старорусск. у., Новгород. губ. (Воскресенская в.).
Великое, с., Ярославск. у., Ярославск. губ. (п. т. о.).
Велико-Михайловка, с., Старо-Оскольск. у., Курск. губ. (п. аг.).
Великорецкое, с., Халтур. у., Вятск. губ. (Шараповская в.).
Велилы, с., Демян. у., Новг. г. (п. тлф. о.).
Велино, с., Бронницк. у., Моск. губ.
Велье, с., Опочец. у., Псковск. г. (п. т. о.).
Вельск, г., Вельск. у., Вологодск. г. 3,294 (п. т. к.), пр. Ваги.
Вельяниново, с., Карач. у., Брянск. губ.
Венев, г., Венев. у., Тульск. губ., Р.-Ур. ж. д., 3,214 (п. т. к.).
Венец, с., Лысков. у., Нижег. губ., М.-Каз. ж. д.
Веприк, с., Роменск. ок., Укр. ССР (п. аг.).
Вербилки, ст., Ленинск. у., Московск. губ., Сев. ж. д. (п. тлф. о.).
Веретье, с., Спасск. у., Ряз. губ. (Кидусовская в.).
Верея, г., Можайск. у., Моск. г. (п. т. о.).
Вержининская, с., Каргоп. у., Вологод. губ. (п. о.), (Кенозерская в.).
Веркеевка, с., Нежин. ок., Укр. ССР (п. о.).
Верна, пос., Троицк. ок., Урал. обл.
В.-Ангарское, с., Бургузин. айм., Бурято-Монг. АССР.
Верхне-Архангельск, с., Новохоп. у., Вор. г.
Верхне-Добринка, с., Камыш. у., Сарат. г. (п. о.).
Верх-Ичинское, с., Барабинск. ок., Сиб. кр. (п. аг.).
Верхне-Ишетское, с., Нолин. у., Вятск. губ. (п. аг.), (Александровская в.).
В.-Белое, с., Благовещ. у., Амур. губ.
В.-Боевка, с., Орл. у., Орл. губ.
В.-Ольшанское, с., Ливен. у., Орл. г. (п. о.).
В.-Выселки, с., Ряз. у., Рязан. губ. (Попадьянская в.).
Верхне-Курмояр, стан., 2-й Донск. ок., Стал. губ. (п. т. о.).
Верхне-Мячково, с., Бронницк. у., Моск. г. (п. аг.).
Верхне-Таташлы, с., Бирск. кан., Башк. АССР.
Верхне-Тилецкое, с., Хоринс. айм., Бурято-Монг. АССР.
Верхне-Троицкое, с., Белеб. кан., Башк. АССР (п. т. о.).
Верхнеудинск, г., Бурято-Монг. АССР, Чит. ж. д., 21,647 (п. т. к.), пр. Селенги.
Верхнеуральск, г., Троицк. ок., Урал. обл. (п. т. к.).
Верхние Киги, Месяг. кан., Башк. АССР (п. т. о.).
Верхний-Днепровск, г., Екатерин. ок., Укр ССР, пр. Днепра, Ек. ж. д. (п. т. к.).
Верхний Карачан, с., Новохоп. у., Ворон. г. (п. о.).
Верхний Ландех, с., Юрьев. у., Ив.-Воз. г. (п. т. о.).
Верхний-Ломов, с., Нижн.-Ломов. у., Пенз. губ. (п. т. о.).
Верхний Мамон, с., Богучар. у., Ворон. губ. (п. о.), пр. Дона.
Верхний Уфалей, з., Свердл. ок., Урал. обл. (п. т. о.).
Верхнячка, с., Уман. ок., Укр. ССР (п. аг.).
Верхняя Золотица, с., Арханг. у., Арханг. г. (п. аг.).
Верхняя Линдава, Гумистин. у., Абхазск. ССР.
Верхняя Маза, с., Сызран. у., Ульянов. г. (п. тлф. о.).
Верхняя Матренка, с., Усман. у., Ворон. г. (п. т. о.).
Верхн. Тойма, с., Северо-Двин. г. (п. т. о.).
Верхняя Хава, с., Усман. у., Воронеж. губ. (п. о.).
Верховажье, с., Вельск. у., Вологод. губ. (п. т. о.).
Верховлянь, с., Коломенского у., Моск. губ. (п. аг.).
Верховье, ст., Новос. у., Тул. губ., Ю.-В. ж. д. (п. т. к.).

Верховье-Малышкино, с., Бельск. у., Смол. г. (п. о.).

Верхозим, с., Петр. у., Сарат. губ. (п. о.).

Верхолузье, с., Сысольск. у., Коми (Зыр.) авт. обл. (п. аг.).

Верхопенье, сл., Белгородск. у., Курск. г. (п. о.).

Верхотурье, г., Ниж.-Таг. ок., Урал. обл., Перм. ж. д. (п. т. к.).

Верхошижельское, с., Халтур. у., Вят. губ. (п. т. о.).

Верхоянск, г., Верхоянск. ок., Якут. авт. ССР (п. о.).

Верхтеченское, с., Шадр. ок., Уральск. обл. (п. о.).

Веселая Лопань, сл., Белгородск. у., Кур. г. (п. т. о.).

Веселое, с., Мелитоп. ок., Украинск. ССР (п. т. о.).

Веселоподольское, с., Урицк. у., Куст. губ. Казакск. АССР.

Весьегонск, г., Весьег. у., Тверск. губ., 4,662 (п. т. к.), пр. Мологи.

Ветка, с., Гомельск. у., Гом. губ. (п. т. о.).

Ветлуга, г., Ветлужск. у., Нижегор. губ., 6,005 (п. т. к.), пр. Ветлуги.

Ветрино, м., Полоцк. ок., БССР, М.-Б.-Б. ж. д. (п. т. о.).

Вешкайма, с., Карсунск. у., Ульяновск. губ., М.-Каз. ж. д. (п. о.).

Видлицкий Завод, с., Лонецк. у., Карельск. АССР (п. тлф. о.).

Визинга, с., Сысоевск. у., Коми (Зыр.) авт. обл. (п. т. о.).

Визгородское, с., Кустанайск. у., Кустан. г., Казакск. АССР.

Викторовский посел., с., Кустанайск. губ., Казак. АССР (п. аг.).

Викторштадт, с., Первом. ок., Укр. ССР.

Викулово, с., Ишим. ок., Урал. обл. (п. т. о.).

Вилюйск, с., Вилюйск. ок., Якут. Авт. ССР (п. т. к.).

Винница, г., Винницк. ок., Укр. ССР, 50,925, Ю.-З. ж. д. (п. т. к.).

Виноград, с., Уманск. ок., Украинск. ССР (п. тлф. о.).

Винодельное, с., Ставроп. ок., Сев.-Кавк. кр. С.-Кав. ж. д. (п. т. к.).

Вирица, раб. пос., Ленингр. губ. (п. т. о.), С.-Зап. ж. д.

Виры, с., Сумск. ок., Укр. ССР, Юж. ж. д. (п. о.).

Висимо-Шайтан, с., Нижне-Таг. ок., Урал. обл. (п. т. о.).

Висимо-Шайтанский Завод, Н.-Тагильск. ок., Урал. обл. (п. т. о.).

Вислое, сл., Белгородск. у., Курск. губ. (п. аг.), Ю. ж. д.

Витебск, г., Витебск. ок., БССР, 84,452, М.-Б.-Б. ж. д. (п. т. к.), пр. Зап. Двины.

Вичуга, г., Кинешм. у., Ив.-Возн. губ., Сев. ж. д. (п. т. о.).

Владивосток, г., Приморск. губ., 98,922, Усс. ж. д. (п. т. к.), порт на Японском море.

Владикавказ, г., Владик. ок., Сев.-Кав. кр., 69,294, С.-Кав. ж. д. (п. т. к.).

Владимир, г., Владимирск. губ., 29,589, М.-Кур. ж. д. (п. т. к.).

Владимиро-Александровское, с., Владив. у., Приморск. губ. (п. т. к.).

Владимировка, с., Никол. ок., Укр. ССР, Ю.-З. ж. д. (п. т. о.).

Владимировская, сл., Ленин. у., Сталин. губ. (п. т. к.).

Владимирское, с., Бельск. у., Смолен. губ. (п. о.), (Ленинск. в.).

Владычное, с., Пош.-Вол. у., Ярослав. губ. (п. т. о.), (Пролетарск. в.).

Вогнема, с., Кирил. у., Череп. г. (п. тлф. аг.).

Вожгалы, с., Вятск. у., Вятск. г. (п. т. о.).

Вожега, ст., Кадник. у., Вологод. губ., Сев. ж. д. (п. т. о.).

Вожмосалма, с., Повенецк. у., Карел. АССР (Петровско-Ямск. в.).

Воздвиженское, с., Белоз. у., Череп. губ.

Вознесенск, п. г. т., Николаевск. ок., Укр. ССР, Ю.-З. ж. д. (п. т. к.), пр. Буга.

Вознесенское, с., Мелитоп. ок., Укр. ССР (п. о.).

Вознесенская, ст., Армавир. ок., С.-Кав. кр. (п. т. о.), Ю.-З. ж. д.

Воздвиженское, с., Клинск. у., Москов. губ. (Круговск. в.).

Воздвиженское, с., Красно-Бак. у., Ниж. г. (п. тлф. о.).

Вознесенское, с., Бузул. у., Самар. губ.

Вознесенское, с., Выксун. у., Нижег. губ. (п. т. о.).

Вознесенское, с., Запорож. ок., Укр. ССР.

Вознесенское-прист., с., Лодейнопольск. у., Ленингр. г. (п. т. о.), пр. Мар. сист.

Вознесенское, с., Сергиевск. у., Моск. губ. (Путиловск. в.).

Вознесенье-Вохма, с., Сев.-Двинск. губ. (п. т. о.).

Войны, с., Орл. у., Орл. губ. (п. т. о.).

Войтовцы, с., Проскуровск. ок., Укр. ССР, Ю.-З. ж. д. (п. т. о.).

Вокнаволок, с., Ухтин. у., Карел. АССР.

Волипельга, с., Малмыжск. у., Вятск. губ. (п. о.).

Волковинцы, с., Проскуров. ок., Укр. ССР (п. т. о.).

Волна, с., Кингис. у., Ленингр. губ. (Редкинская в.).

Волово, с., Ливен. у., Орл. губ. (п. т. о.), Р.-У. ж. д.

Вологда, г., Вологод. г., 52,935, Сев. ж. д. (п. т. к.), пр. Сев. парох-ва.

Володарка, с., Белоцер. ок., Укр. ССР (п. о.).

Володарск, с., Кутузово, Житомирск. окр., Укр. ССР (п. о.).

Володарское, г., Кокчет. у., Акмолин. губ., Казакск. АССР.

Волок, с., Борович. у., Новгородск. губ. (п. тлф. о.).

Волоколамск, г., Волоколамск. у., Моск. г., 3,796, М.-Б.-Б. ж. д. (п. т. к.).

Волоконовка, с., Валуйск. у., Воронеж. губ., Ю.-В. ж. д. (п. т. о.).

Волостопятица, с., Вязем. у., Смолен. губ. (п. о.).

Волотово, с., Старо-Оск. у., Курск. губ. (п. о.).

Волчанск, г., Харьковск. ок., Украин. ССР, Юж. ж. д. (п. т. к.).

Волчек, с., Козл. у., Тамб. губ. (п. т. о.).

Волчок, с., Лубенск. ок., Укр. ССР (п. о.).

Волчий Враг, с., Чебоксарск. у., Пенз. губ. (п. о.).

Волчиск, с., Проскуровск. ок., Украин. ССР, Ю.-З. ж. д. (п. т. к.).

Волчиха, с., Славгородск. ок., Сибир. кр. (п. т. о.).

Вольск, г., Вольск. у., Саратов. губ., 25,802, Р.-У. ж. д. (п. т. к.), пр. Волги.

Волынцы, м., Полоц. ок, БССР (п. т. о.).

Вольское, с., Нем. Пов. АССР.

Вонданка, с., Котельнич. у., Вят. губ. (п. т. о.), (Шубенск. в.).

Воньковцы, с., Каменецк. ок., Укр. ССР (п. тлф. о.).

Ворожба, п. г. т., Сумск. ок., Укр. ССР, М.-К.-В. ж. д. (п. т. к.).

Воронеж, г., Воронеж. губ., 91,765, М.-К.-В. ж. д. (п. т. к.), пр. Дона.

Вороновица, с., Виницк. ок., Укр. ССР, Ю.-З. ж. д. (п. т. о.).

Вороново, с., Бежецк. у., Брянск. г. (п. о.).

Вороново, с., Подольск. у., Московск. губ. (п. тлф. о.).

Вороново, с., Томск. ок., Сиб. кр. (п. о.), пр. Зап.-Сиб. парох-ва.

Воронок, с., Стародубск. у., Гомельск. губ. (п. т. о.).

Воронцевка, сл., Бобровск. у., Воронеж. губ. (п. т. о.).

Воронцово-Александровское, с., Терск. ок., Сев.-Кавказск. кр. (п. т. к.).

Воронцево-Николаевское, с., Сальск. ок., Сев.-Кавк. кр. (п. т. к.).

Воротынец, с., Лысков. у., Нижегородск. г. (п. т. о.).

Воротынское, с., Калужск. у., Калужск. г., М.-К.-В. ж. д. (п. т. о.).

Ворошково, с., Гдовск. у., Ленинград. губ. (Узьминск. в.).

Ворсма, с., Павловск. у., Нижегород. губ. (п. т. о.).

Воскресенский Завод, пос., Стерлит. кан., Баш. АССР (п. о.).

Воскресенское, с., Арск. кан., Тат. АССР (п. аг.).

Воскресенское, с., Вологодск. у., Вологод. г. (Владыкинск. в.).

Воскресенск, г., Воскресенск. у., Моск. г., 2,930, М.-Каз. ж. д. (п. т. к.).

Воскресенское, с., Кадник у., Вологод. губ. (Чаронск. в.).

Воскресенское, с., Краснобак. у., Нижег. г. (п. т. к.).

Воскресенское, с., Рыб. у., Ярославск. губ. (п. т. о.).

Воскресенское, с., Самар. у., Самар. губ.

Воскресенское, с., Вол. у., Саратовск. губ. (п. т. о.).

Воскресенское, с., Судогодск. у., Влад. губ. (п. аг.).

Воскресенское, с., Сыч. у., Смол. губ.

Воскресенское, с., Челяб. ок., Уральск. обл. (п. о.).

Воскресенское, с., Череп. у., Череп. губ. (Петрикевск. в.).

Воскресенское-на-Мусоре, с., Пошех.-Вол. у., Яросл. губ. (п. т. о.), (Люксембург. в.).

Воспушка, с., Орех.-Зуев. у., Московск. г. (п. тлф. о.).

Воткинск, г., Сарап. ок., Урал. обл., М.-Каз. ж. д. (п. т. к.).

Вотча, с., Сысол. у., Коми (Зыр.) авт. обл. (п. аг.).

Воя, с., Яранск. у., Вятск. губ. (п. аг.), (Тожсолинск. в.).

Всеволожское, с., Ленингр. у., Ленингр. г., Окт. ж. д. (п. аг.), (Рябовск. в.).

Второво, с., Владим. у., Владимирск. губ. (п. т. о.), М.-Кур. ж. д.

Вчерайше, с., Бердич. ок., Украинск. ССР (п. о.).

Вшели, с., Лужск. у., Ленингр. губ. (п. о.), (Михайловск. в.).

Вьюны, с., Новоникол. ок., Сиб. кр. (п. о.).

Выбор, с., Остров. у., Псковск. г. (п. т. о.), (Ленск. в.).

Выгоничи, ст., Бежецк. у., Брянск. губ., Зап. ж. д. (п. т. о.).

Выкса, р. п., Выксунск. у., Нижегор. губ. (п. т. к.).

Высокое, с., Чембарск. у., Пензенск. губ.

Выскатка, с., Гдовск. у., Ленинградск. губ. (п. тлф. о.).

Высокие Поляны, с., Касим. у., Рязан. губ. (п. т. о.).

Высконичи, с., Тарусск. у., Калужск. губ. (п. тлф. о.).

Высоково, с., Солигалич. у., Костром. губ. (п. о.), (Тормановск. в.).

Высоково, с., Угличск. у., Ярославск. губ. (п. т. о.).

Высокое, с., Новоторжск. у., Тверск. губ., М.-Б.-Б. ж. д. (п. аг.).

Вытегра, г., Вытегорск. у., Ленингр. губ., 4,490 (п. т. к.), пр. Мариинск. сист.

Вытегорский Погост, с., Вытегорск. у., Ленингр. губ.

Высочаны, м., Витебск. ок., БССР (п. т. о.).

Вышгород, с., Можайск. у., Моск. губ.

Вышгород, с., Рязанск. у., Рязанск. губ., М.-Каз. ж. д. (п. т. о.).

Вышне-Деревенское, с., Львов. у., Курск. г. (п. о.).

Вышнедолгое, с., Ливенск. у., Орлов. губ. (п. т. о.), (Должанск. в.).

Вышний-Волочек, г., Вышнев. у., Твер. г. (21,230), Окт. ж. д. (п. т. к.).

Вязники, г., Вязник. у., Владим. г., 10,687 (п. т. к.), М.-Кур. ж. д., пр. Клязьмы.

Вязовка, с., Вол. у., Сарат. губ. (п. о.).

Вязовка, с., Саратовск. у., Саратовск. губ. (п. о.).

Вязовская 1-я, с., Козел. у., Калужск. губ. (п. аг.).

Вязьма, г., Вязем. у., Смол. губ., 18,571, М.-Б.-Б. ж. д. (п. т. к.).

Вятка, г., Вятск. губ., 51,835, Перм. ж. д. (п. т. к.), пр. Вятки.

Вятские Поляны, с., Малмыж. у., Вятск. г., М.-Каз. ж. д. (п. т. к.), пр. Вятки.

Вятское, с., Ярославск. у., Ярославск. губ. (п. т. о.).

Г

Гаврино, с., Кологрив. у., Костромск. губ. (Вожеровск. в.).

Гаврилов-Посад, с., Юрьев.-П. у., Влад. г., Сев. ж. д. (п. т. о.).

Гаврилов-Ям, с., Ярославск. у., Яросл. губ. (п. о.).

Гавриловка 1-я, с., Кирск. у., Тамб. губ., Дон. ж. д.

Гавриловская, с., Буйск. у., Костром. губ. (Ново-Письменск. в.).

Гагарино, с., Морш. у., Тамб. губ., Р.-Ур. жел. д.

Гагино, с., Сергач. у., Нижег. г. (п. т. о.).

Гагры, г., Гагр. у., Абхаз. ССР (п. т. о.), порт на Черном море.

Гаджали, Агдаш. у., Азерб. ССР.

Гаджи-Силли, Курдист. у., Азерб. ССР.

Гаджи-Халил, с., Ленинаканск. у., Арм. ССР (п. аг.).

Гадяч, г., Роменск. ок., Укр. ССР, Юж ж. д. (п. т. к.).

Газимуро-Заводское, с., Срет. у., Забайк. г. (п. т. о.).

Гайсин, г., Тульчин. ок., Укр. ССР, 13,813, Ю.-З. ж. д. (п. т. к.).

Галахово, с., Аткарск. у., Сарат. г. (п. о.).

Гали, г., Самурзиканск. у., Абхазск. ССР (п. т. о.).

Галибиха, с., Красно-Бак. у., Нижег. губ.

Галич, г., Галич. у., Костромск. губ., 8,566, Сев. ж. д. (п. т. к.).

Гам, с., Ижмо-Печерск. у., Коми (Зыр.) авт. обл.

Гам, с., Устьвым. у., Коми (Зыр.) авт. обл. (п. аг.), пр. Сев. парох-ва.

Ганджа, г., Гандж. у., Азерб. ССР, 38,880 (п. т. к.), Зак. ж. д.

Гарцево, с., Стародуб. у., Гомельск. губ. (п. о.).

Гдов, г., Гдовск. у., Ленинград. губ., 3,663, С.-Зап. ж. д. (п. т. к.).

Геленджикская, стан., Черномор. ок., Сев.-Кав. кр. (п. т. к.), на Черном море.

Гельмязов, с., Черкасск. ок., Украин. ССР (п. т. о.).

Гендеваз, с., Даралагяз. у., Арм. ССР.

Геническ, п. г. т., Мелитоп. ок., Укр. ССР, Юж. ж. д. (п. т. к.).

Геокчай, г., Геокч. у., Азерб. ССР, 3,402 (п. т. к.).

Германовка, с., Киевск. ок., Укр. ССР (п. т. о.).

Георгиевск, с., Терск. ок., Сев.-Кавк. кр., С.-Кав. ж. д. (п. т. к.).

Георгиевское, с., Белозерск. у., Череп. губ. (п. аг.).

Георгиевское, с., Вельск. у., Вологод. губ. (Верхонуйск. в.).

Георгиевское, с., Кологрив. у., Костром. г. (п. т. о.), (Межевск. в.).

Георгиевское, с., Солигалич. у., Костром. г. (п. аг.).

Гжатск, г., Гжатск. у., Смол. губ., 7,780, М.-Б.-Б. ж. д. (п. т. к.).

Гиблицы, с., Касим. у., Ряз. губ. (п. аг.).

Гетуй, с., Троиц.-Сав. айм., Бурято-Монг. АССР.

Гильчин, с., Благовещенск. у., Амур. губ. (п. т. о.).

Гиндарха, Агдам. у., Азерб. ССР.

Гинзбург, Полторац. ок., Туркменск. ССР, Ср.-Аз. ж. д. (п. т. о.).

Гладково, с., Тихвин. у., Череп. губ. (Анисимовск. в.).

Глазов, г., Глазовск. у., Вот. авт. обл., 6,744, Перм. ж. д. (п. т. к.).

Глазово, с., Можайск. у., Московск. губ. (п. т. о.).

Глазок, с., Козл. у., Тамб. губ. (п. о.).

Глазуново, с., Малоарханг. у., Орлов. губ. (Ленинск. в.).

Глазуновская, ст., Усть-Медв. ок., Стал. г. (п. т. о.).

Глебово, с., Рыбинск. у., Ярославск. губ. (п. т. о.).

Глебово, с., Переяслав.-Залес. у., Владим. г. (п. аг.).

Глембочино, с., Себеж. у., Псковск. губ. (Пролетарск. в.).

Глинск, с., Кременчуг. ок., Укр. ССР (п. о.).

Глинск, с., Роменск. ок., Укр. ССР (п. о.).

Глиненск, с., Уральск. у., Уральск. губ., Казакск. АССР.

Глобино, с., Кременчуг. ок., Укр. ССР, Юж ж. д. (п. т. о.).

Глоднево, с., Дмитр. у., Орл. губ. (п. о.).

Глотово, с., Волх. у., Орл. губ.

Глотово, с., Устьвым. у., Коми (Зыр.) авт. обл. (п. аг.).

Глуск, м., Бобр. ок., БССР (п. т. о.).

Глухово, с., Арзам. у., Нижегородск. губ. (п. тлф. о.).

Глухов, г., Новг.-Север. ок., Укр. ССР, М.-К.-В. ж. д. (п. т. к.).

Глухово, с., Бельск. у., Смол. губ. (п. аг.).

Глушково, с., Рыльск. у., Курск. г., М.-К.-В. ж. д. (п. т. о.).

Гнездилово, с., Волхов. у., Орловск. губ. (Лучанск. в.).

Гнивань, п. г. т., Винницк. ок., Укр. ССР, Ю.-З. ж. д. (п. т. о.).

Гниловская, стан., Донск. ок., Сев.-Кав. кр., Ек. ж. д.

Гоголевка, с., Спасск. у., Приморск. губ. (Укинск. в.).

Голая Пристань, с., Херсонск. ок., Укр. ССР (п. т. о.), пр. Днепра.

Голицыно, с., Нижне-Ломов. у., Пенз. губ. (п. т. о.).

Голованск, с., Первомайск. ок., Укр. ССР, Ю.-З. ж. д. (п. аг.).

Голо-Карамышт, г., Немц. Пов. АССР (п. т. к.).

Головино, с., Сызр. у., Ульяновск. губ. (п. о.).

Головинское, с., Буйск. у., Костром. губ. (п. о.).

Головинщино, с., Нижне-Ломов. у., Пенз. г. (п. т. о.).

Голубинская, стан., Дон. ок., Сталин. губ. (п. о.).

Голышманово, с., Ишим. ок., Урал. обл., Омск. ж. д. (п. т. о.)

Гомель, г., Гомельск. губ., 75,939, Зап. ж. д. (п. т. к.), пр. Днепра.

Гоми, Горийск. у., Груз. ССР, Зак. ж. д. (п. т. о.).

Гонга, с., Чижигин. у., Камч. губ.

Горадиз, Джебр. у., Азерб. ССР.

Горбатов, г., Павлов. у., Нижегородск. губ. (п. т. о.).

Горбы, с., Кременчуг. ок., Укр. ССР, (п. тлф. о.).

Гордеевка, с., Клинц. у., Гомельск. губ. (п. т. о.).

Горелово, с., Волог. у., Ярославск. губ. С.-Зап. ж. д. (п. т. о.).

Горелое, с., Тамб. у., Тамб. губ. (п. т. о.).

Гори, г., Горийск. у., Груз. ССР, 9,267, Зак. ж. д. (п. т. к.).

Горис, г., Зангезур. у., Арм. ССР.

Горицы, с., Кимр. у., Твер. губ. (п. тлф. о.).

Горки, м., Оршан. ок., БССР, Зап. ж. д. (п. т. к.).

Горки, с., Каргопольск. у., Вологодск. губ. (Воезерск. в.).

Горкино, с., Середск. у., Ив.-Вознес. губ., Сев. ж. д. (п. о.).

Горлово, с., Ветлуж. у., Нижегородск. губ. (п. аг.), (Вохомская в.).

Горлово, с., Скоп. у., Ряз. губ. (п. т. о.).

Горн, с., Нижне-Таг. ок., Урал. губ.

Горностаевка, с., Херсонск. ок., Укр. ССР (п. о.).

Городец, м., Бобр. ок., БССР (п. тлф. о.).

Городец, г., Городецк. у., Нижегор. губ., 11,011 (п. т. к.), пр. Волги.

Городец, с., Лужск. у., Ленингр. губ.

Городище, с., Луганск. ок., Украинск. ССР (п. о.).

Городище, г., Городищенск у., Пензен. губ., 4,490 (п. т. к.).

Городище, с., Черкасск. ок., Укр. ССР (п. т. к.).

Городищи, с., Буинск. кан., Тат. АССР (п. о.).

Городница, с., Коростен. ок., Украин. ССР (п. о.).

Городня, с., Лужск. у., Ленингр. г. (п. аг.).

Городня, с., Твер. у., Твер. губ. (п. о.).

Городня, п. г. т., Чернигов. ок., Укр. ССР (п. т. к.), Зап. ж. д.

Городок, г., Витеб. ок., БССР, С.-Зап. ж. д. (п. т. к.).

Городок, с., Проскуров. ок., Украин. ССР (п. т. о.).

Горончарово, с., Гдовск. у., Ленингр. губ.

Гороховец, г., Вязник. у., Владимир. губ., М.-Кур. ж. д., пр. Клязьмы (п. т. к.).

Горшечное, с., Ниж.-Девиц. у., Воронеж. г., Ю.-В. ж. д. (п. тлф. о.).

Горы, с., Колом. у., Моск. губ. (п. о.).

Горяки, с., Омутн. у., Вятск. губ. (Гординская в.).

Горячеводская, стан., Терск. ок., С.-Кав. кр. (п. аг.).

Горячий Ключ, с., Кубан. ок., Сев.-Кав. кр. (п. т. о.).

Горяченское, с., Баргузинск. айм., Бурято-Монг. АССР (п. т. о.).

Гостилицы, с., Троицк. у., Ленингр. губ. (п. тлф. о.).

Гостомль, с., Киевск. ок., Украинск. ССР (п. т. о.).

Гостомль, с., Малоарх. у., Орл. губ. (п. аг.).

Грабково, с., Волхов. у., Ленинградск. губ. (Глажевская в.).

Градиск, п. г. т., Кременчуг. ок., Укр. ССР (п. т. о.), пр. Днепра.

Градский Умет, с., Кирс. у., Тамбов. губ. (п. т. о.).

Грайворон, г., Грайворонск. у., Курск. губ. (п. т. к.).

Гранов, с., Уманск. ок., Укр. ССР, Ек. ж. д. (п. тлф. о.).

Грахово, с., Можг. у., Вот. авт. обл. (п. т. о.).

Грачевка, с., Бузул. у., Самарск. губ., Таш. жел. дор.

Гребенки, с., Белоцерк. ок., Укр. ССР, Юж. ж. д. (п. т. к.).

Грелево, с., Осташ. у., Твер. губ. (п. о.).

Гремячево, с., Венев. у., Тульск. губ. (Холтобинская в.).

Гремячее, с., Воронеж. у., Воронежск. губ., (п. т. о.).

Гремячее, с., Дмитр. у., Орл. губ. (Волковская в.).

Гресск, м., Слуцк. ок., БССР (п. тлф. о.).

Гриба, с., Сысол. у., Коми (Зыр.) авт. обл.

Григориополь, с., Молдав. АССР (п. т. о.).

Григорово, с., Тихв. у., Череп. губ. (Лукинская в.).

Григорополисская, стан., Армавирск. ок., Сев.-Кавк. кр. (п. т. о.).

Григорьевка, с., Павлоград. ок., Укр. ССР (п. о.).

Григорьевское, с., Зарайск. у., Рязанск. г. (п. т. о.).

Григорьевское, с., Пермск. ок., Урал. обл. Перм. ж. д. (п. о.), (Ленинский р.).

Гридино, с., Костром. у., Костромск. губ. (п. аг.).

Грицево, с., Шепетовск. ок., Украин. ССР (п. т. о.).

Гришино, п. г. т., Артемов. ок., Укр. ССР, Ек. ж. д. (п. т. к.).

Гродеково, с., Ник.-Усс. у., Примор. губ., Усс. ж. д. (п. т. о.).

Грозный, г., Сев.-Кавказск. кр., 47,592, С.-Кав. ж. д. (п. т. к.).

Громок, с., Морш. у., Тамб. губ. (п. о.).

Гросулово, с., Одес. ок., Укр. ССР (п. т. о.).

Грузское, с., Рыльск. у., Курск. г., М.-К.-В. ж. д. (п. о.).

Грунь, с., Полтав. ок., Укр. ССР (п. аг.).

Грязи, с., Липецк. у., Тамбов. губ., Ю.-В. ж. д. (п. т. к.).

Грязново, с., Лихвинск. у., Калужск. губ. (п. аг.).

Грязное, с., Скоп. у., Ряз. губ. (Феняевская в.).

Грязовец, г., Вологод. у., Вологод. губ., Сев. ж. д. (п. т. к.).

Губ, Кодорск. у., Азерб. ССР.

Гудауты, г., Гудаут. у., Абхаз. ССР, 2,848 (п. т. к.), порт на Черном море.

Гудки, с., Шадр. ок., Урал. обл.

Гузар, г., Гузарск. у., Кашка-Дарьинск. обл., Узбек. ССР, Ср.-Аз. ж. д. (п. т. о.).

Гульча, с., Джал.-Абац. ок., Кир. авт. обл. (п. т. о.).

Гуляй-Поле, п. г. т., Запорож. ок., Укр. ССР, Ек. ж. д. (п. т. к.).

Гумиста, Гумист. у., Абхаз. ССР.

Гуниб, с., Гунибск. ок., Дагестан. Авт. ССР (п. т. о.).

Гурджаани, Сигнахск. у., Груз. ССР, Зак. ж. д. (п. т. о.).

Гурлен, г., Гурленск. у., Хорезмск. обл. Узбек. ССР.

Гурьевка, с., Корсун. у., Ульяновск. губ., М.-Кур. ж. д. (п. т. о.).

Гусельки, с., Камыш. у., Сарат. губ. (п. о.).

Гутово, с., Новониколаев. ок., Сибирск. кр. (п. т. к.).

Гуторово, с., Орл. у., Орл. губ. (п. о.).

Д

Давлеканово, с., Белеб. кан., Баш. АССР, С.-Зл. ж. д. (п. т. к.).

Давыдково, с., Яросл. у., Ярославск. губ., М.-Каз. ж. д. (п. т. о.).

Давыдовка, с., Острогож. у., Воронеж. губ., Ю.-В. ж. д. (п. т. о.).

Давыдовка, с., Пугач. у., Самарск. губ.

Давыдово, д., Меленковск. у., Владим. губ. (п. аг.).

Далматов, г., Шадр. ок., Урал. обл., Перм. ж. д. (п. т. о.).

Дал-Мамедлы, Гандж. у., Азерб. ССР, Зак. ж. д. (п. аг.).

Дальне Константиново, с., Нижегородск. у., Нижегор. губ. (п. т. о.).

Данилова Балка, с., Первом. ок., Укр. ССР.

Данилов, г., Данил. у., Яросл. губ., 7,631, Сев. ж. д. (п. т. к.).

Даниловка, с., Петровск. у., Саратов. губ. (п. т. о.).

Данилово, с., Повенец. у., Карельск. АССР (п. аг.).

Даниловская, стан., Усть-Медв. ок., Стал. г. (п. т. о.).

Данков, г., Раненбург. у., Ряз. губ., Р.-Ур. ж. д. (п. т. к.).

Даровское, с., Котельн. у., Вятск. г. (п. о.).

Дарчели, Зугдад. у., Груз. ССР (п. т. о.).

Дашев, с., Винницк. ок., Укр. ССР (п. т. о.).

Даш-Салахлы, Казахс. у., Азерб. ССР.

Даурское, с., Красноярск. ок., Сибирск. кр (п. о.), пр. Енисея.

Двойни, с., Егорьевск. у., Московск. губ. (п. т. о.).

Дворянское, с., Сызран. у., Ульяновск. губ. (п. т. о.).

Двуречное, с., Купянск. ок., Украин. ССР, Юж. ж. д. (п. тлф. о.).

Дебесы, с., Глазов. у., Вот. авт. обл. (п. т. о.).

Девятины, с., Вытегорск. у., Ленингр. губ. (п. тлф. о.).

Деденево, с., Дмитров. у., Московск. губ. (п. аг.).

Дедилово, с., Богород. у., Тульск. губ.

Дедилово, с., Тул. у., Тульск. губ. (п. аг.), С.-Вяз. ж. д.

Делижан, Делижан. у., Арм. ССР (п. т. к.).

Демидов, г., Демид. у., Смол. губ., Зап. ж. д. (п. т. к.), 6,454.

Демихово, с., Орех.-Зуев. у., Московск. г. (Федоровская в.).

Демшинск, с., Усман. у., Воронежск. губ. (п. аг.).

Демянск, г., Демянск. у., Новг. губ., 2,466 (п. т. к.).

Денисовский, с., Денисовск. у., Кустанайск. г., Казакск. АССР (п. о.).

Деражня, п. г. т., Проскуровск. ок., Укр. ССР, Ю.-З. ж. д. (п. т. к.).

Дербент, г., Дербент. р., Дагест. Авт. ССР, 18,859, С.-Кав. ж. д. (п. т. к).

Дергачи, с., Новоуз. у., Сарат. г. (п. т. к.).

Дергачи, с., Харьк. ок., Укр. ССР, Юж. ж. д. (п. о.).

Державино, с., Бузул. у., Самар. г. (п. о.).

Деревянное, с., Петрозав. у., Карел. АССР (п. аг.).

Детское Село, г., Ленингр. губ., С.-Зап. ж. д. (п. т. к.).

Детчино, с., Малояросл. у., Калужск. губ. (п. т. о.).

Дешовка, с., Козел. у., Калуж. губ.

Джава, Юго-Осет. Авт. обл. (п. аг.).

Джакуевский айм., Кошеут. ул., Калм. авт. обл.

Джаны-Бек, с., Букеевск. у., Уральск. губ., Казакск. АССР (п. т. о.), Р.-У. ж. д.

Джамбейта, пос., Джамбейт. у., Уральск. г., Казакск. АССР, 2,333 (п. т. о.).

Джанбай, с., Букеевск. у., Уральск. губ., Казакск. АССР (п. аг.).

Джанкой, г., Крым. АССР, Юж. жел. дор. (п. т. к.).

Джаркент, г., Джаркент. у., Джетысуйск. обл., Казакск. АССР (п. т. к.)

Джафарабад, Нухинск. у., Азерб. ССР.

Джебраил, г., Джебраильск. у., Азерб. ССР (п. т. о.).

Джевалкен, с., Кайт.-Табас. ок., Даг. Авт. ССР.

Джедженкиновский айм., Маныч. ул., Калм. авт. обл.

Джизак, г., Джизак. у., Самарканд. обл., Узбек. ССР, 9,571, Ср.-Аз. ж. д. (п. т. о.).

Джурин, с., Каменец. ок., Украинск. ССР (п. т. о.).

Дзвели-Гавази, Телавск. у., Грузинск. ССР (п. т. о.).

Дзвели-Сенаки, Сенакск. у., Грузинск. ССР (п. т. о.).

Дзегам, Шамхор. у., Азерб. ССР, Зак. ж. д. (п. т. о.).

Дивеево, с., Арзам. у., Нижегородск. губ. (п. т. о.).

Дивичи, ст., Кубанск. у., Азерб. ССР, Зак. жел. дор.

Дивное, с., Ставроп. ок., Сев.-Кавказ. кр. (п. т. о.).

Дидаджари, Хулосского у., Аджар. АССР.

Дидеро, с., Андинск. ок., Дагест. Авт. ССР.

Диевка, с., Екатеринослав. ок., Укр. ССР, Ек. ж. д. (п. о.).

Диево Городище, с., Яросл. у., Яросл. губ. (п. т. о.), пр. Волги.

Динау, Ленинск. ок., Туркмен. ССР.

Дмитриев, г., Льгов. у., Курск. г., М.-К.-В. ж. д. (п. т. к.).

Дмитриевка, п. г. т., Луганск. ок., Укр. ССР, Дон. ж. д. (п. о.).

Дмитриевка, с., Самарск. у., Самар. губ.

Дмитриевка, с., Уфим. кан., Баш. АССР. (п. о.).

Дмитриевский-Погост, с. Егор. у., Моск. г. (п. т. о.).

Дмитриевский, пос., Углич. у., Яросл. губ. (п. аг.), (Микляевск. в.).

Дмитриевское, с., Гумист. у., Абхаз. ССР.

Дмитриевское, с., Череп. у., Черепов. губ. (п. аг.), (Андогск. в.).

Дмитриевы Горы, с., Меленков. у., Влад. г. (п. аг.), пр. Оки.

Дмитров, г., Дмитров. у., Моск. губ., Сев. ж. д. (п. т. к.).

Дмитровская Гора, с., Кимр. у., Твер. губ. (п. тлф. о.).

Дмитровка, с., Конотоп. ок., Украин. ССР (п. т. о.).

Дмитровск, г., Дмитровск. у., Орлов. губ., 5,073 (п. т. к.).

Дно, ст., Порхов. у., Псковск. губ., С.-Зап. ж. д. (п. т. о.).

Долбенкино, с., Дмитровск. у., Орлов. губ. (п. т. о.).

Добринка, с., Усман. у., Воронежск. губ., Ю.-В. ж. д. (п. т. о.).

Добринская, стан., Хопер. ок., Сталин. губ. (п. аг.).

Доброведичкова, с., Первом. ок., Укр. ССР (п. т. о.).

Добровольское, с., Черлаковск. у., Акмол. г., Казакск. АССР.

Доброе, с., Липецк. у., Тамб. г. (п. т. о.).

Добручи, с., Гдовск. у., Ленинградск. губ., С.-Зап. ж. д. (п. тлф. о.).

Добруш, с., Гом. у., Гом. губ., Зап. ж. д. (п. т. о.).

Добрянка, с., Пермск. ок., Уральск. обл., пр. Верх. Камы (п. т. о.).

Добрянка, п. г. т., Чернигов. ок., Укр. ССР (п. т. о.).

Добрятино, с., Подольск. у., Московск. губ., М.-Каз. ж. д. (п. аг.).

Довжицк, с., Черниговск. ок., Украин. ССР (п. т. о.).

Долбан, став., Яндыко-Мочаж. ул., Калм. авт. обл. (п. аг.).

Долбанский айм., Яндыко-Мочаж. ул., Калм. авт. обл.

Долгое, с., Орл. у., Орл. губ., М.-К.-В. ж. д. (п. т. о.)., (Ломовская в.).

Долгоруково, ст., Елецк. у., Орл. г., Ю.-В. ж. д. (п. т. о.).

Должино, с., Старорус. у., Новг. губ. (Славитинская в.).

Должок, с., Каменец. ок., Укр. ССР (п. аг.).

Долинское, с., Акмолин. у., Акмолин. губ., Казакск. АССР.

Долинское, с., Криворож. ок., Украин. ССР, Ек. ж. д. (п. т. к.).

Долматово, с., Шенкурск. у., Арханг. губ. (Пуйская в.).

Дологани, Аджарисцк. у., Аджар. АССР.

Долож, с., Гдовск. у., Ленинградск. губ. (п. тлф. о.).

Домаха, с., Дмитр. у., Орл. губ., Юж. ж. д. (п. аг.), (Круглинская в.).

Домяневка, с., Первом. ок., Украинск. ССР (п. т. о.).

Донецкая-Силища, с., Курск. у., Курск. губ.

Донинское, с., Борзин. у., Забайкал. губ. (Быркинская в.).

Дондуховская, стан., Майкоп. ок., Сев.-Кав. кр. (п. т. о.), С.-Кав. ж. д.

Дор, с., Буйск. у., Костром. губ. (п. о.). (Ново-Покровская в.).

Дор, с., Пошех.-Волод. у., Ярославск. губ. (п. т. о.), Володарская в.).

Доробино, п. о., Плав. у., Тул. губ. (п. т. о.). (Дряпловско-Ивицкая в.).

Дорогобуж, г., Дорогобуж. у., Смолен. губ., 7,590, М.-Б.-Б. ж. д. (п. т. к.).

Дорогорское, с., Мезенеск. у., Арханг. губ. (п. т. о.).

Дорогош, с., Грайв. у., Курск. губ. (п. о.).

Дорода, с., Губинск. ок., Дагест. Авт. ССР.

Дорохово, с., Можайск. у., Московск. губ., М.-Б.-Б. ж. д. (Щелховская в.).

Досугово, с., Смоленск. у., Смол. г. (п. о.).

Дранда, Гумист. у., Абхазск. ССР (п. т. о.).

Драчево, с., Меленковск. у., Владим. губ. (п. аг.).

Дрезгалово, с., Елецк у., Орл. губ

Дрезна, с., Орех.-Зуевск. у., Москов. губ., М.-Кур. ж. д. (п. т. о.), (Теренск. в.).

Дретино, с., Старорус. у., Новгород. губ. (п. аг.), (Астриловск. в.).

Дретунь, м., Полоц. ок., БССР (п. тлф. о.), М.-Б.-Б. ж. д.

Дрибин, м., Оршан. ок., БССР (п. т. о.).

Дрисса, г., Полоц. ок., БССР, М.-Б.-Б. ж. д. (п. т. к.).

Дрожжановский, с., Буинск. кан., Тат. АССР (п. аг.).

Дросково, с., Мало-Арханг. у., Орл. губ. (п. т. о.).

Дрязги, с., Усманск у., Воронеж. губ. Ю.-В. ж. д. (п. о.).

Дсех, с., Лорибамбак. у., Арм. ССР.

Дуан-Кул, с., Джамбейт. у., Уральск. губ. Казакск. АССР.

Дубовка, г., Стал. у., Стал. губ. (п. т. о.), пр. Волги.

Дубовский, стан., Сальск. ок., С.-Кав. кр. (п. т. о.).

Дубовый-Умет, с., Самарск. у., Самар. губ. (п. тлф. о.).

Дубно, с., Тульск. у., Тульск. губ., М.-Кур. ж. д. (п. т. о.).

Дубоссары, с., Молдав. АССР (п. т. о.).

Дубрава, с., Старорус. у., Новг. губ.

Дубровка, с. при ст., Бежецк. у., Брян. г., М.-Б.-Б. ж. д. (п. т. к.).

Дуброво, с., Муромск. у., Владимирск. губ. (п. аг.).

Дубровно, м., Оршан. ок., БССР (н. т. к.).

Дубровное, с., Тоб. ок., Урал. обл. (п. о.).

Дуб-Язы, с., Арск. кан., Тат. АССР.

Дуван, с., Месяг. кан., Баш. АССР (п. т. о.).

Дуван-Мечетлино, с., Месяг. кан., Баш. АССР (п. аг.).

Дузкент, с., Ленинакан. у., Арм. ССР.

Думиничи, пос. при ст., Жиздринск. у., Брянск. губ. (п. т. к.), М.-К.-В. ж. д.

Дунаевское, с., Нерчин. у., Забайкал. губ. (Калининская в.).

Дунаевцы, п. г. т., Каменец. ок., Укр. ССР, Ю.-З. ж. д. (п. т. к.)

Дунилово, с., Шуйск. у., Ив.-Вознесен. губ. (п. т. о.).

Дурновская, стан., Хоперск. ок., Стал. губ. (п. о.).

Дуровка, с., Сердоб. у., Саратовск. губ. (п. о.).

Духовщина, г., Ярцев. у., Смоленск. губ. (п. т. о.).

Душет, г., Душетс. у., Груз. ССР, 1,510 (п. т. к.).

Дылим, с., Хасав.-Юрт. ок., Дагест. Авт. ССР.

Дымер, с., Киев. ок., Укр. ССР (п. т. о.).

Дьяконово, с., Курск. у., Курск. г., М.-К.-В. ж. д. (п. т. о.), (Ленинская в.).

Дюканское, с., Вельск. у., Вологодск. губ. (Усть-Вельская в.).

Дюртюли, с., Бирск. кан., Баш. АССР (п. т. о.), пр. Белой, (Асяновская в.).

Дюшамбе, г., Таджик. АССР (п. т. о.).

Дятловичи, с., Гом. у., Гом. губ.

Дятьково, с., Бежецк. у., Брян. г. (п. т. к.), Урицкая (б. Мальц.) узкокол. ж. д.

Е

Евгащино, с., Тат. ок., Сиб. кр. (п. т. о.), пр. Иртыша.

Евдокиевка, с., Сталин. ок., Укр. ССР.

Евлашево, с., Кузнец. у., Сарат. г. С.-Вяз. ж. д. (п. о.).

Евпатория, г., Крым. АССР, 17,304, Юж. ж. д. (п. т. к.), порт на Черном море.

Егоркино, с., Чистоп. кан., Татарск. АССР (п. аг.).

Егоршино, с., Свердл. ок., Урал. обл., Перм. ж. д. (п. о.).

Егорьевск, г., Егорьевск. у., Московск. губ., 21,508, М.-Каз. ж. д. (п. т. к.).

Едома, с., Череп. у., Череп. губ. (Пачевская в.).

Едрово, с., Валд. у., Новгор. губ., С.-Зап. ж. д. (п. тлф. о.).

Ежево, с., Глаз. у., Вот. авт. обл., Перм. ж. д. (п. аг.).

Ежезерский Погост, с., Вытегорск. у., Ленин. г. (п. аг.).

Езерное, с., Белоцерк. ок., Украинск. ССР (п. о.).

Ейск, г., Донск. ок., Сев.-Кав. кр., С.-Кав. ж. д. (п. т. к.), порт на Азовском море.

Екатерининск, с., Под. у., Московск. губ. (Сухановская в.).

Екатериновка, с., Самар. у., Самарск. губ. (п. т. о.), пр. Волги.

Екатериновка, с., Тарск. ок., Сиб. кр.

Екатерино-Никольский, пос., Завит. у., Амур. губ. (п. т. о.).

Екатеринополь, с., Уман. ок., Украин. ССР (п. т. о.).

Екатеринослав, г., Екатериносл. ок., Укр. ССР, Екатерин. ж. д., 127,243 (п. т. к.), пр. Днепра.

Екатеринославка, с., Благовещ. у., Амур. г., Усс. ж. д. (п. о.).

Екимовичи, с., Росл. у., Смол. губ.

Екимовка, Ряз. у., Ряз. губ.

Елабуга, г., Елабуж. кан., Тат. АССР, 7,264 (п. т. к.), пр. Камы.

Еланское, с., Омск. ок., Сиб. кр. (п. т. о.).

Елань, с., Балаш. у., Сарат. губ., Р.-Ур. ж. д. (п. т. к.).

Елань, с., Ирбит. ок., Урал. обл. (п. о.).

Елань-Колено, с., Новохоп. у., Воронеж. г. (п т. о.).

Елатьма, г., Касим. у., Ряз. губ., пр. Оки (п. т. к.).

Елашанское, с., Бузул. у., Самарск. губ. (п. аг.).

Еленендорф, Гандж. у., Азерб. ССР (Нагорный уч.).

Еленовка, с., Ново-Баязет. у., Арм. ССР, Ек. ж. д. (п. т. о.).

Елец, г., Елецк. у., Орл. губ., Ю.-В. ж. д., 9,848 (п. т. к.).

Елизаветградка, с., Зинов. ок., Укр. ССР.

Елизово, с., Петропавл. у., Камч. губ.

Елово, с., Сарап. ок., Урал. обл., пр. Камы (п. т. о.).

Елоуб, с., Староб. ок., Укр. ССР.

Елховка, с., Мелекес. у., Самар. г. (п. о.).

Елшанка, с., Сарат. у., Сарат. губ. (п. аг.).

Ельники, с., Краснослоб. у., Пензен. губ. (п. аг.).

Ельня, с., Ельнин. у., Смол. губ. (п. т. к.), Р.-У. ж. д.

Ельцовское, с., Бийск. ок., Сиб. кр. (п. о.).

Ельцы, с., Ржевск. у., Тверск. г. (п. т. о.).

Емаши, с., Месяг. кан., Баш. АССР (п. аг.).

Емельяново, с., Тверск. у., Тверск. губ. (п. т. о.).

Емельяново, с., Бугурусл. у., Самар. губ.

Емецк, Арханг. у., Арханг. губ. (п. т. к.), пр. Сев. Двины.

Емильчин, п. г. т., Коростен. ок., Укр. ССР (п. т. о.).

Емуртинское, с., Тюменск. ок., Урал. обл. (п. о.).

Енакиево, с., Артемов. ок., Укр. ССР, Ек. ж. д. (п. т. к.).

Енангское, с., Сев.-Двин. губ. (п. о.).

Енисейск, г., Краснояр. ок., Сибирск. кр. (п. т. к.), пр. Енисея.

Енисели, Телав. у., Груз. ССР (Кварельский р.), (п. т. о.).

Енотаевск, г., Енотаевск. р., Астрах. губ. (п. т. о.), пр. Волги.

Епифань, г., Богородск. у., Тул. г., С.-Вяз. ж. д. (п. т. к.).

Ерахтур, с., Касим. у., Ряз. губ. (п. т. к.).

Еремеевка, с., Кременчуг. ок,, Укр. ССР, Ю.-З. ж. д. (п. аг.).

Еремево, с., Воскресенск. у., Моск. губ.

Еремейцево, с., Чухлом. у., Костром. губ. (Каликинская в.).

Еремино, с., Сергиевск. у., Московск. губ. (п. тлф. о.).

Еремино, с., Устюжск. у., Череповец. губ. (п. тлф. о.).

Ерковцы, с., Благовещ. у., Амур. губ.

Ерлино, с., Скоп. у., Ряз. губ. (п. аг.).

Ермаково, с., Данил. у., Яросл. г. (п. о.).

Ермаково, с., Пош.-Вол. у., Ярослав. губ. (п. т. о.).

Ермаковское, с., Минус. ок., Сибирск. кр. (п. т. о.).

Еремеевка, с., Кременчугск. ок., Украин. ССР (п. тлф. о.).

Еремекеево, с., Белеб. кан., Баш. АССР (п. о.).

Ермишь, с., Сасов. у., Ряз. губ. (п. т. о.).

Ермолинцы, с., Проскуровск. ок., Укр. ССР (п. т. к.).

Ертом, с., Устьвым. у., Коми (Зыр.) авт. обл. (п. аг.).

Ершички, с., Росл. у., Смол. губ. (п. о.).

Ершово, с., Новоуз. у., Сарат. губ., Р.-У. ж. д. (п. т. о.).

Есаулово, с., Бирск. кан., Баш. АССР (Казанчинская в.).

Ессентуки, г., Терск. ок., Сев.-Кавказ. кр., С.-Кав. ж. д. (п. т. к.).

Есиплево, с., Кинешм. у., Ив.-Вознес. губ. (п. т. о.).

Есипово, пос., Борисогл. у., Тамбовск. губ., Ю.-В. ж. д. (п. т. о.).

Еткульский, пос., Челяб. ок., Уральск. обл. (п. о.).

Ефимово, с., Порховск. у., Псковск. губ. (Городовицкая в.).

Ефремов, г., Ефрем. у., Тульск. губ., 9,180, С.-Вяз. ж. д. (п. т. к.).

Ж

Жаворонки, с., Звениг. у., Моск. г., М.-Б.-Б. ж. д. (п. т. о.), (Перкушинская в.).

Жадовка, с., Корсун. у., Ульяновск. губ. (п. т. о.).

Жамуши, Земо-Сванет. у., Груз. ССР (Мулахский р.).

Жаргомат, с., Верхнеуд. айм., Бурято-Монг. АССР (Оронгойский хошун).

Жарки (Пески тоже), с., Калуж. у., Кал. г. (п. тлф. о.).

Жашков, с., Уман. ок., Укр. ССР (п. т. о.).

Жванец, с., Каменец. ок., Укр. ССР (п. т о.)

Ждамирово, с., Алат. у., Ульяновск. губ. (п. т. о.).

Жданово, с., Осташ. у., Твер. губ. (п. о.).

Жданское, с., Бронницк. у., Московск. губ. (Рождественской в.).

Желвачево, с., Вытегорск. у., Ленингр. губ. (Макачевская в.).

Железное, с., Артемов. ок., Укр. ССР.

Желовь (Егорий Желовь тоже), с., Лихв. у., Калуж. губ. (п. о.).

Жеребец, с., Запорож. ок., Укр. ССР (п. т. о.).

Жерелево, с., Спас.-Дем. у., Калужск. губ. (п. т. о.).

Жерино, с., Ливен. у., Орл. губ. (п. аг.).

Жешарт, с., Устьвым. у., Коми (Зыр.) авт. обл. (п. о.), пр. Сев. парох-ва.

Жигалово, с., Иркутск. ок., Иркутск. губ. (п. т. к.).

Жижица, ст., Торопецк. у., Псковск. губ., М.-Б.-Б. ж. д. (п. тлф. о.).

Жиздра, г., Жиздринск. у., Брянск. губ., М.-К.-В. ж. д., 6,404 (п. т. к.).

Жилино, с., Солигалич. у., Костромск. губ. (Костромская в.).

Жиляковка, с., Ишим. ок., Урал. обл.

Жимарино, с., Белев. у., Тульск. губ. (Лучанская в.).

Жинвали, Душет. у., Груз. ССР (п. аг.).

Жиноти, с., Сенакск. у., Груз. ССР (Салхинский р.).

Жирново, с., Ветлуж. у., Нижегородск. губ. (п. о.), (Какшинская в.).

Жирносово, с., Тверск. у., Тверск. губ. (п. аг.).

Жирятино, пос., Бежицк. у., Брянск. губ. (п. т. о.).

Житковичи, м., Мозыр. ок., БССР (п. т. о.), Зап. ж. д.

Житкур, с., Ленин. у., Сталин. губ. (п. о.).

Житомир, г., Житомир. ок., Укр. ССР, Ю.-З. ж. д., 64,455 (п. т. о.).

Жлобин, м., Бобр. ок., БССР, Зап. ж. д. (п. т. к.), пр. Днепра.

Жмеринка, г., Винницк. ок., Украин. ССР, Ю.-З. ж. д. (п. т. к.).

Жукин, с., Киевск. ок., Укр. ССР (п. о.), пр. Днепра.

Жуковка, пос. при ст., Бежицк. у., Брян. г., М.-Б.-Б. ж. д. (п. т. к.).

Жуковка, с., Петр. у., Саратов. губ. (п. о.).

Жуково, с., Тихв. у., Черепов. губ. (п. аг.).

Журавичи, м. ст., Могилевск. ок., БССР (п. т. о.).

Журихино, с., Кинешем. у., Ив.-Возн. губ.

З

Заворье, с., Клинц. у., Гомельск. г. (п. о.).

Заветлужье, с., Ветлужск. у., Нижегор. губ. (п. аг.).

Завидово, с., Клинск. у., Моск. губ., Окт. ж. д. (п. т. к.).

Завитая, пос., Завит. у., Амурск. г., 3,795, Усс. ж. д. (п. т. к.).

Завражье, с., Юрьевецк. у., Ив.-Возн. губ. (п. о.).

Завьялово, с., Ижевск. у., Вот. авт. обл (п. аг.).

Завьялово, с., Каменск. ок., Сиб. кр. (п. о.).

Загарье, с., Вятск. у., Вятск. губ. (п. о.).

Загваздино, с., Тобольск. ок., Уральск. обл. (п. о.), пр. Зап.Сиб. парох--ва.

Загорье, с., Новоторжск. у., Тверск. губ., М.-Б.-Б. ж. д. (п. аг.).

Заграбкент, с., Коринск. ок., Дагест. Авт. ССР.

Заднее, с., Кадниковск. у., Вологодск. губ. (п. т. о.), (Заднесельская в.).

Задонск, г., Воронежск. у., Воронежск. губ. (п. т. к.).

Заинск, с., Челнин. кан., Татар. АССР (п. т. о.).

Зайковское, с., Ирбитск. ок., Уральск. обл. (п. т. о.).

Зайсан, г., Зайсанск. у., Семипалатин. губ., Казак. АССР, 5,000 (п. т. к.).

Зайцево, с., Артемов. ок., Украинск. ССР, Юж. ж. д.

Зайцево, с., Ленин. у., Моск. губ. (п. аг.).

Закаталы, г., Закатал. у., Азерб. ССР, 2,742 (п. т. к.).

Закобякино, с., Даниловск. у., Яросл. губ. (п. т. о.).

Заколпье, с., Мелинковск. у., Владим. губ., М.-Каз. ж. д. (п. о.).

Залазино, с., Твер. у., Твер. губ. (п. аг.).

Залары, с., Тулуновск. ок., Иркутск. губ. (п. т. о.), Заб. ж. д.

Залигощь, ст., Новосил. у., Тул. губ., Ю.-В. ж. д. (п. о.).

Залесово, с., Барнаул. ок., Сиб. кр. (п. о.).

Залесье, с., Устюжск. у., Череповец. губ. (п. тлф. о.).

Залучье, с., Старорус. у., Новгородск. губ. (п. аг.).

Заметчино, с., Моршанск. у., Тамбовск. губ. (п. т. о.).

Замытье, с., Твер. у., Твер. губ. (п. т. о.).

Зангелан, Джебр. у., Азерб. ССР.

Занино-Починки, с., Касимск. у., Ряз. губ. (п. т. о.).

Заозерье, с., Углич. у., Ярослав. губ. Окт. ж. д. (п. т. о.).

Заостровье, с., Лодейнопольск. у., Лениг. г. (п. аг.), Мурман. ж. д.

Заплавно, с., Ленин. у., Сталинградск. губ. (п. т. о.).

Запорожье, г., Запорож. ок., Украин. ССР (п. т. к.), 43,927, пр. Днепра, Ек. ж. д.

Зарайск, г., Зарайск. у., Ряз. губ., М.-Каз. ж. д. (п. т. к.), 6,513.

Заречная Слобода, с., Моск. у., Моск. губ. (Пролетарская в.).

Заславль, м., Минск. ок., БССР (п. о.).

Засулы, с., Роменск. ок., Укр. ССР (п. аг.).

Затобольское, с., Кустанайск. у., Кустан. г., Казакск. АССР.

Затишье, с., Ряз. у., Ряз. губ.

Захарьино, с., Каширск. у., Моск. г. (п. аг.).

Захаркино, с., Петр. у., Сарат. губ.

Захарьевка, с., Акмолин. у., Акмолин. губ., Казакск. АССР (п. аг.).

Захарьевка, с., Одесск. ок., Укр. ССР (п. т. о.).

Зацаревское, с., Зацаревск. р., Астр. губ.

Звенигород, г., Звенигород. у., Моск. губ., 2,693 (п. т. к.), М.-Б.-Б. ж. д.

Звенигородка, г., Уман. ок., Украин. ССР, Ю.-З. ж. д. (п. т. к.).

Звериноголовское, с., Курган. ок., Уральск. обл. (п. т. к.).

Згитуевский, Хоринск. айм., Бурято-Монг. АССР.

Зеленец, с., Сысол. у., Коми (Зыр.) авт. обл. (п. аг.), пр. Сев. парох-ва.

Зеленино, с., Осташ. у., Твер. губ. (п. о.), (Дмитровск. в.).

Зеленое, с., Криворож. ок., Укр. ССР (п. о.), Ек. ж. д.

Зеленый, с., Уральск. у., Уральск. губ., Казакск. АССР.

Зеленино, с., Клинск. у., Моск. губ.

Зембин, м., Борис. ок., БССР (п. т. о.).

Землянская, сл., Воронеж. у., Воронеж. губ. (п. т. к.).

Земцы, ст., Бельск. у., Смол. губ., М.-Б.-Б. ж. д. (п. т. о.).

Зенкино, с., Раненб. у., Ряз. губ. (п. аг.).

Зеньков, п. г. т., Полтавск. ок., Укр. ССР (п. т. к.).

Зерган, с., Стерит. кан., Баш. АССР (п. т. о.).

Зестафони, Шарап. у., Груз. ССР, Зак. ж. д. (п. т. к.).

Зетово, с., Стал. у., Стал. губ.

Зея, г., Свород. у., Амур. губ. (п. т. к.).

Зелим-Караново, с., Стерл. кан., Баш. АССР (п. о.), (Кальчир.-Табынск. в.).

Зильдиг, с., Кюринск. ок., Дагестан. Авт. ССР.

Зильдярово, с., Белеб. кан., Баш. АССР (п. о.).

Зима, г., Тулуновск. ок., Иркут. губ., Заб. ж. д. (п. т. о.).

Зимовенько, сл., Белгород. у., Курск. губ. (п. о.).

Зимовники, ст., Сальск. ок., Сев.-Кав. кр., С.-Кав. ж. д. (п. т. о.).

Зиновьевск, г., Зиновьевск. ок., Укр. ССР, Ю.-З. ж. д. (п. т. к.).

Зиньков, с., Каменец. ок., Украинск. ССР (п. т. о.).

Зиняково, с., Городецк. у., Нижег. г. (п. о.).

Зиянчурино, с., Зила кан., Баш. ССР (п. о.), (Утягиловск. в.).

Златополь, п. г. т., Черкасск. ок., Украин. ССР, Ю.-З. ж. д. (п. т. о.).

Златоуст, г., Златоустин. ок., Урал. обл., 33,558, С.-Зл. ж. д. (п. т. о.).

Злынка, г., Новозыбк. у., Гом. губ., Зап ж. д. (п. т. о.).

Злынка, с., Зинов. ок., Укр. ССР (п. о.).

Злынь, с., Болхов. у., Орлов. губ. (п. аг.).

Змеиногорск, с., Рубцов. ок., Сибирск кр. (п. т. о.).

Змиев, п. г. т., Харьк. ок., Укр. ССР, Дон. ж. д. (п. т. о.).

Змиевка, с., Орловск. у., Орлов. г., М.-Кур. ж. д. (п. т. к.), (Свердловск. в.).

Знаменовка, с., Павлоградск. ок., Укр. ССР (п. о.).

Знаменка, с., Славгород. ок., Сибирск. кр. (п. о.).

Знаменское, с., Болхов. у., Орл. губ. (п. о.), (Селиховск. в.).

Знаменское, с., Ирбит. ок., Уральск. обл. (п. о.).

Знаменское, с., Каширск. у., Московск. губ. (п. аг.).

Знаменское, с., Нерчинск. у., Забайк. губ.

Знаменское, с., Тамбовск. у., Тамбов. губ. (п. т. о.).

Знаменское, с., Юхновск. у., Калуж. губ. (п. тлф. о.).

Золотое, с., Нем.-Пов. АССР (п. тлф. о.), пр. Волги.

Золотоноша, г., Черкасск. ок., Укр. ССР, 15,792, Юж. ж. д. (п. т. к.).

Золотухино, м., Курск. у., Курск. г., М.-Кур. ж. д. (п. т. о.).

Золочево, с., Харьков. ок., Укр. ССР, Дон. ж. д. (п. т. о.).

Зорино, с., Даниловск. у., Ярославск. губ. (Заобморская в.).

Зрдинеев айм., Богоцех. ул., Калм. авт. обл.

Зуб, с., Лечхум. у., Груз. ССР.

Зубово, с., Белоз. у., Черепов. губ.

Зубцов, г., Ржев. у., Тверск. губ. М.-Б.-Б. ж. д. (п. т. о.).

Зуевка, ст., Слобод. у., Вятск. губ., Перм. ж. д. (п. т. о.), (Селезневск. в.).

Зуевка, с., Сталин. ок., Укр. ССР.

Зуево, с., Уфим. кан., Баш. АССР (Удельно-Дуванейск. в.).

Зуевский с., Кустанайск. у., Кустанайск г., Казакск. АССР (п. о.).

Зуи, с., Ельнин. у., Смол. г. (Заболотск. в.).

Зугдиды, г., Зугдид. у., Груз. ССР, 4,523 (п. т. к.).

Зура, с., Градовск. у., Вот. авт. обл (п. т. о.).

Зырянское, с., Томск. ок., Сиб. кр. (п. о.).

Зюзя, с., Барабинск. ок., Сиб. кр. (п. о.), (Казанск. р.).

Зюльзячинское, пос., Нерчин. у., Забайк. г. (п. о.).

Зюнгаровский айм., Икицохур. ул., Калм. авт. обл.

Зюневский айм., Богоцех. ул., Калм. авт. обл.

И

Иб, с., Сысол. у., Коми (Зыр.) авт. обл.

Ибреси, с., Батыр. у., Чувашск. авт. обл., 523, М.-Каз. ж. д. (п. т. о.).

Иванец, с., Сысол. у., Коми (Зыр.) авт. обл.

Иванино, с., Льговск. у., Курс. г. (п. т. о.).

Иваница, с., Прилук. ок., Укр. ССР (п. о.).

Иванков, с., Киев. ок., Укр. ССР (п. т. о.).

Иваново-Вознесенск, г., Ив.-Вознесенск. г., 71,879, Сев. ж. д. (п. т. к.).

Ивановка, с., Балаш. у., Сарат. губ. (п. о.).

Ивановка, с., Никол.-Усс. у., Примор. губ. (п. т. о.).

Ивановка, с., Луганск. ок., Украинск. ССР (п. т. о.).

Ивановка, с., Мелитоп. ок., Украинск. ССР (п. т. о.).

Ивановка, с., Пугачевск. у., Самарск. губ. (п. аг.).

Ивановское, с., Благовещ. у., Амурск. губ. (п. т. о.).

Ивановское, с., Льговск. у., Курск. губ. (п. т. о.).

Ивановское, с., Козел. у., Калуж. г. (п. аг.).

Ивановское, с., Петрозав. у., Кар. АССР, Мур. ж. д. (Шуйск. в.).

Ивановское, с., Шенкуровск. у., Арханг. г. (Верхопаденгск. в.).

Ивановское, с., Ветлуж. у., Нижегор. губ. (Рождественск. в.), (п. т. о.).

Ивантеевка, с., Пугачевск. у., Самарск. губ. (п. т. о.).

Иваньково, с., Каширск. у., Московск. губ. (п. аг.).

Ивачино, с., Кадн. у., Вологод. губ. (п. о.), (Васьяковск. в.).

Ивдель, с., Нижн-Таг. ок., Урал. обл.

Иглино, с., Уфим. кан., Баш. АССР, С.-Зл. ж. д. (п. т. о.).

Игодово, с., Галич. у., Костр. губ. (п. т. о.).

Иджеван, г., Делижан. у., Арм. ССР.

Идвинское, с., Минусинск. ок., Сиб. кр.

Идрица, ст., Себеж. у., Псков. губ., М.-Б.-Б. ж. д. (п. т. о.), (Володарск. в.).

Иевлево, с., Тюмен. ок., Урал. обл. (п. т. о.), пр. Тобола.

Ижевск, г., Вотск. Авт. обл., 51,889, М.-Каз. ж. д. (п. т. к.).

Ижевское, с., Спасск. у., Ряз. г. (п. т. о.).

Ижма, с., Ижмо-Печер. у., Коми (Зыр.) авт. обл. (п. т. о.).

Ижморское, с., Том. ок., Сиб. кр. (п. т. о.), Том. ж. д.

Извары, пос. Троцк. у., Ленинградск. губ. (Сосницк. в.), Сев.-Зап. ж. д.

Издешково, ст., Вязем. у., Смол. г. М.-Б.-Б. ж. д. (п. т. о.).

Измайли, с., Геокч. у., Азерб. ССР (Сурахамск. уч.).

Износки, пос. при ст., Медын. у., Калуж. г., С.-Вяз. ж. д. (п. т. о.).

Изоча, с., Невел. у., Псковск. губ., С.-Зап. ж. д. (п. тлф. о.).

Изюм, г., Изюмск. ок., Укр. ССР, 15,295, Дон. ж. д. (п. т. к.).

Изяславль, г., Шепет. ок., Укр. ССР, Ю.-З. ж. д. (п. т. к.).

Икалто, Телав. у., Груз. ССР (п. аг.).

Ики-Вагутовский айм., Яндыко-Мочаж. ул., Калм. авт. обл.

Икиченосовский 1-й айм., Дербет. ул., Калм. авт. обл.

Икичиновский 2-й айм., Дербет. ул., Калм. авт. обл.

Иконниковский, раб. пос., Омск. ок., Сиб. кр. (п. о.).

Икряное, с., Икрянин. р., Астр. губ. (п. о.).

Илек, г., Илекск. у., Уральск. губ., Казакск. АССР, 4,504 (п. т. к.).

Иловна, с., Молог. у., Яросл. губ. (п. т. о.), пр. Мологи.

Иловлинская, ст., Сталин. у., Сталин. губ. (п. т. о.), Ю.-В. ж. д.

Ильино, с., Велиж. у., Псковск. г. (п. т. о.).

Ильинский Погост, с., Егорьев. у., Моск. г. (п. т. о.), М.-Каз. ж. д.

Ильинское, с., Арск. кан., Татарск. АССР (п. аг.).

Ильинско-Заборское, с., Семен. у., Нижег. г. (п. о.).

Ильинское, с., Пермск. ок., Уральск. обл. (п. т. о.).

Ильинское, с., Костромск. у., Костром. губ. (п. аг.).

Ильинское-Струмилово, с., Юрьев.-П. у., Влад. губ. (п. аг.).

Ильинское, с., Сев.-Двин. губ. (п. т. о.).

Ильинское, с., Ишим. ок., Урал. обл. (п. о.).

Ильинское, с., Кимр. у., Твер. г. (п. тлф. о.).

Ильинское, с., Судогодск. у., Владим. губ. (п. т. о.), (Больше-Григорьевск. в.).

Ильинское, с., Твер. у., Твер. г. (п. тлф. о.).

Ильинское, с., Яросл. у., Яросл. губ. (п. о.).

Ильинское-Хованское, с., Рост. у., Яросл. г. (п. т. о.).

Ильинское, с., Углич. у., Ярославск. губ. (п. т. о.).

Ильницы, с., Винницк. ок., Укр. ССР.

Ильгощи, с., Твер. у., Твер. губ. (п. о.).

Ильяли, Ташауз. ок., Туркм. ССР.

Иман, г., Спасс. у., Примор. губ., Усс. ж. д. (п. т. к.), пр. Уссури, (Калининск. в.).

Имилеевка, с., Пугач. у., Самар. губ.

Индер, с., Новоникол. ок., Сиб. кр. (п. о.).

Инза, с., Корсун. у., Ульяновск. губ., М.-Каз. ж. д. (п. т. к.).

Инжавино, с., Кирс. у., Тамб. губ., Р.-У. ж. д. (п. т. о.).

Инсар, г., Саранаг. у., Пензен. губ., М.-Каз. ж. д. (п. т. к.).

Иня, с., Охотск. у., Камч. губ. (п. т. аг.).

Ирбейское, с., Канск. ок., Сиб. кр. (п. о.).

Ирбит, г., Ирбит. ок., Урал. обл., Пермск. ж. д., 10,740 (п. т. к.).

Ирбитский Завод, з., Ирбит. ок., Урал. обл. (п. т. о.).

Ириб, с., Гунибск. ок., Дагест. Авт. ССР.

Иркутск, г., Иркутск. губ., Забайк. ж. д., 88,358 (п. т. к.), пр. Ангары.

Ирклеев, с., Черкас. ок., Украинск. ССР (п. т. о.).

Исаево, с., Одес. ок., Укр. ССР.

Исаково, ст., Вязем. у., Смол. губ., С.-Вяз. ж. д. (п. т. о.).

Исаклы, с., Бугурус. у., Самар. г. (п. т. о.).

Исенбаево, с., Елабужск. кан., Тат. АССР (п. т. о.).

Исетское, с., Тюмен. ок., Урал. обл. (п. о.).

Исиль-Куль, с., Омск. ок., Сиб. кр. (п. т. о.), Омск. ж. д.

Исполинка, с., Вельск. у., Вологодск. губ. (Есютинск. в.).

Исса, с., Саранск. у., Пензен. губ. (п. т. о.).

Итат, с., Ачинск. ок., Сиб. кр., Томск. ж. д. (п. аг.).

Иткулово, с., Зилаир. кан., Баш. АССР (Таналыкск. в.).

Ичня, с., Неж. ок., Укр. ССР, Южн. ж. д. (п. т. о.).

Ишим, г., Ишим. ок., Урал. обл., 12,854 (п. т. к.).

Ишим, с., Томск. ок., Сиб. кр., Омск. ж. д. (п. о.).

Ишимское, с., Атбасарск. у., Акмолин. губ., Казакск. АССР (п. аг.).

Ищеино, с., Липецк. у., Тамб. губ. (п. аг.).

К

Кабаново, с., Бугур. у., Самар. губ. (п. о.).

Кабанск, с., Иркутск. ок., Иркутск. губ. (п. т. о.).

Кабанье, с., Купянск. ок., Укр. ССР, Дон. ж. д. (п. т. о.).

Кабахери, Батум. у., Аджар. АССР.

Кавтисхеви, Горийск. у., Груз. ССР, Зак. ж. д. (п. аг.).

Кадино, с., Смол. у., Смол. губ. (п. аг.), (Брохотская в.).

Кадников, г., Кадниковск. у., Вологод. губ., 2,374 (п. т. к.), Сев. ж. д.

Кадом, г., Сасов. у., Ряз. губ. (п. т. о.).

Кадый, с., Макар. у., Ив.-Возн. г. (п. т. о.).

Каерлык, с., Киев. ок., Укр ССР (п. т. о.).

Кажагельда, с., Джамбейт. у., Уральск. губ., Казакск. АССР.

Казаки, с., Елецк. у., Орл. губ., Ю.-В. ж. д. (п. о.).

Казак-Кулово, с., Тамьян.-Кат. кан., Баш. АССР (Куделе-Телевская в.).

Казаковка, с., Сызран. у., Ульяновск. губ. (п. о.).

Казанка, с., Криворож. ок., Украинск. ССР (п. т. к.), Ек. ж. д.

Казалинск, г., Казалинск. у., Сыр.-Дарьинск. обл., Казакск. АССР, Таш. ж. д. (п. т. к.).

Казанское, с., Кокчетав. у., Акмолин. губ., Казакск. АССР (п. о.).

Казань, г., Тат. АССР, Моск.-Казанск. ж. д. (п. т. к.), 158,208, пр. Волги.

Казатин, п. г. т., Бердич. ок., Укр. ССР, Ю.-З. ж. д. (п. т. к.).

Казах, г., Казахск. у., Азерб. ССР, 2,203 (п. т. к.).

Казачинск, с., Киренск. ок., Иркутск. губ. (п. о.).

Казачинское, с., Красноярск. ок., Сиб. кр. (п. т. о.).

Казачки, с., Болош. у., Сарат. г. (п. т. о.).

Казацкое, с., Рыльск. у., Курск. губ.

Казинка, с., Воронеж. у., Воронежск. губ. Ю.-В. ж. д. (п. о.).

Казинка, с., Скоп. у., Ряз. губ. (п. аг.).

Кай, с., Омутн. у., Вятск. губ. (п. аг.).

Кайгородск, г., Сысол. у., Коми (Зыр.) авт. обл. (п. т. о.).

Кайкули-Казанчи, с., Ленинак. у., Арм. ССР.

Кайлустуевское, с., Борз. у., Забайк. губ.

Кайсацкая, ст., Никол. у., Стал. губ. Р.-У. ж. д. (п. о.).

Калач, г., Богучар. у., Воронеж. губ., Ю.-В. ж. д. (п. т. к), пр. Дона.

Калач, Керкин. ок., Туркм. ССР.

Калачевская, ст., 2-й Дон. ок., Стал. губ., Юж. ж. д. (п. т. о.).

Калачинск, с., Омск. ок., Сиб. кр., Омск. ж. д. (п. аг.).

Калашниково, с., Новоторжск. у., Твер. губ., Окт. ж. д. (п. т. о.).

Калегино, с., Бирск. кан., Баш. АССР (п. т. о.).

Кали, Земо-Савнет. у., Груз. ССР.

Калинковичи, м., Мозыр. ок., БССР, Зап. ж. д. (п. аг.).

Калинино, с., Арск. кан., Тат. АССР.

Калинино, с., Тотемск. у., Вологодск. губ. (Божбальская в.).

Калиновка, с., Виницк. ок., Украинск. ССР (п. т. о.), Ю.-З. ж. д.

Калмыков, с., Уральск. у., Уральск. губ., Казакск. АССР (п. т. о.).

Калмыц-Балка, с., Никол. у., Сталин. губ. (п. т. о.).

Калмыцкий Базар, став., Калмбазар. ул., Калм. авт. обл. (п. о.).

Калуга, г., Калужской губ., С.-Вяз. ж. д., 43,396 (п. т. к.), пр. Оки.

Кальчинер, с., Ижмо-Печер. у., Коми (Зыр.). авт. обл.

Калюс, с., Каменец. ок., Украинск. ССР (п. тлф. о.).

Калязин, г., Кашин. у., Твер. г., Сев. ж. д. (п. т. к.), пр. Волги.

Камаево, с., Елабужск. кан., Тат. АССР (п. т. о.).

Камарлю, с., Эриван. у., Арм. ССР, Зак. ж. д. (п. т. к.).

Камбарка, с., Сарап. ок., Урал. обл., М.-Каз. ж. д. (п. т. о.), пр. Камы.

Каменево (Б. Рождествено), с., Козел. у., Калужск. губ.

Каменец-Подольск, г., Камен.-Подольск. ок., Укр. ССР, Ю.-З. ж. д., 33,172 (п. т. к.).

Каменка, с., Нем.-Пов. АССР (п. т. о.).

Каменка, с., Запорож. ок., Украинск. ССР (п. т. о.), пр. Днепра.

Каменка, с., Молдавск. АССР (п. тлф. о.).

Каменка, с., Екатеринослав. ок., Укр. ССР (п. т. к.), Ю.-З. ж. д.

Каменка, с., Тамб. у., Тамб. губ. (п. о.).

Каменка, с., Острогож у., Воронеж. губ.

Каменка, с., Нижне-Ломов. у., Пенз. губ. (п. т. к.).

Каменка, с., Лыск. у., Нижег. губ. (п. аг.).

Каменки-Никольские, с., Нижег. у., Ниж. г. (п. т. о.).

Каменный Брод, с., Луганск. ок., Укр. ССР.

Каменный Яр, с., Сталин. у., Сталин. губ. (п. т. о.), пр. Волги.

Каменобродская, стан., Армавир. ок., Сев.-Кавказ. кр. (п. о.).

Каменск, г., Старобельск. ок., Украин. ССР (п. аг.).

Каменск, г., Шадринск. ок., Уральск. обл. (п. т. к.).

Каменская, ст., Шахтин. ок., С.-Кавк. кр. (п. аг.), Ю.-В. ж. д., пр. Дона.

Каменское, с., Ефремовск. у., Тульск. губ. (п. аг.).

Каменское, с., Новоникол. ок., Сибир. кр.

Камень, г., Каменск. ок., Сиб. кр. (п. т. к.), пр. Оби, 19,721.

Каменье, с., Вологодск. у., Вологодск. губ. (Лежинская в.).

Каменье-Рыбол., с., Ник.-Усс. у., Прим. г. (п. т. о.), (Хайкайская в.).

Камызяк, с., Камызяк. р., Астрахан. губ. (п. о.), пр. Волги.

Камыс-Дола, с., Букеевск. у., Уральск. губ., Казакск. АССР.

Камышин, г., Камышин. у., Саратов. губ., Р.-Ур. ж. д., 18,977 (п. т. к.), пр. Волги.

Камышин, с., Лубенск. ок., Украинск. ССР (п. т. о.).

Камышлов, г., Шадрин. ок., Уральск. обл., Перм. ж. д. (п. т. к.).

Канавино, г., Канавин. район, Нижег. губ., 4,508 (п. т. к.).

Канадей, с., Сызран. у., Ульяновск. губ., С.-Вяз. ж. д. (п. т. о.).

Канаевка, с., Пугачевск. у., Самарск. губ., С.-Вяз. ж. д. (п. о.).

Канакир, с., Эриванск. у., Арм. ССР (Котайк. уч.).

Кананикольский Завод, пос., Зилаир. кан., Баш. АССР (п. т. о.).

Кандабулак, с., Мелекес. у., Самарск. губ. (п. о.).

Кандалакша, с., Кемск. у., Карел. АССР, Мурман. ж. д. (п. т. к.), порт Сев.-Ледовитого океана.

Кандицинский, докан., Хоринск. айм., Бурято-Монг. АССР.

Канев, г., Черкас. ок., Укр. ССР (п. т. о.), пр. Днепра.

Канино, с., Ряжск. у., Вяз. губ. (п. о.).

Канкул, с., Джамбейтин. у., Уральск. губ., Казакск. АССР.

Кантаурово, с., Семен. у., Нижегород. губ. (п. т. о.).

Кантемировка, с., Богучар. у., Воронеж. г. (п. т. к.), Ю.-В. ж. д.

Канск, г., Канск. ок., Сиб. кр., Заб. ж. д., 13,517 (п. т. к.).

Кяппеселга, с., Петрозав. у., Карел. АССР (п. т. о.), Мурм. ж. д.

Капустин Яр, сл., Ленин. у., Сталин. губ. (п. т. о.), пр. Ахтубы.

Кара-Агач, с., Илекск. у., Уральск. губ., Казакск. АССР.

Карабаново, фаб. пос., Александровск. у., Владим. губ., Сев. ж. д. (п. т. о.).

Караболька, с., Аргаяш. кан., Баш. АССР (п. аг.).

Карабутово, с., Конотоп. ок., Украин. ССР (п. о.).

Карага, с., Петропавловск. у., Кам. губ. (Дранскинская в.).

Карагай, с., Пермск. ок., Уральск. обл. (п. тлф. о.).

Карадонли, Сальянск у., Азерб. ССР (п. аг.).

Карай-Салтык, с., Кирск. у., Тамбов. губ. (п. о.).

Караклиса, г., Лори-Бамбак. у., Арм. ССР, 6,211 (п. т. к.), Зак. ж. д.

Караклиса, г., Зангезурск. у., Арм. ССР (п. т. о.), (Сисиан. уч.).

Каракол, г., Пишпек. ок., Кир. Авт. обл. (п. т. к.).

Каракулино, с., Сарап. ок., Уральск. обл. (п. т. о.), пр. Камы.

Каракульское, с., Троиц. ок., Уральск. обл. (п. т. о.).

Карамышево, ст., Псковск. у., Псковск. губ., С.-Зап. ж. д. (п. о.), (Заройская в.).

Карамышево, с., Чебокс. у., Чуваш. АССР (п. аг.).

Карань, с., Мариуп. ок., Укр. ССР, Екат. ж. д. (п. о.).

Карасахкал, Гандж. у., Азерб. ССР (Самухский уч.).

Караси, ст., Богородск. у., Тул. г., С.-Вяз. ж. д. (п. т. о.).

Карасу, ст., Шемахинск. у., Азерб. ССР (п. аг.), Зак. ж. д. (Абдулянский уч.).

Карасубазар, г., Крым. АССР (п. т. о.).

Карасук, с., Славгород. ок., Сиб. кр., Омск. ж. д. (п. т. о.).

Карасульское, с., Урицк. у., Кустанайск г., Казакск. АССР.

Карата, с., Андийск. ок., Дагест. Авт. ССР.

Каратала, Тифлис. у., Груз. ССР (п. т. о.), (Караязский р.).

Каратузовское, с., Минусин. ок., Сиб. кр. (п. т. о.).

Каратюбе, Джамбейтин. у., Уральск. губ. Казакск. АССР (п. т. о.).

Караш, с., Рост. у., Яросл. губ. (п. т. о.).

Карачаганакск, с., Илекск. у., Уральск г., Казакск. АССР.

Карачарово, с., Можайск. у., Московск. губ. (п. аг.).

Карачев, г., Карачевск. у., Брянск. губ., 12,374, М.-Б.-Б. ж. д. (п. т. к.).

Карачево, с., Богородск. у., Тул. губ.

Карачкино, с., Ядринск. у., Чуваш. авт. ССР (п. аг.).

Каргала, с., Чистоп. кант., Тат. АССР, Таш. ж. д. (п. т. о.).

Каргасек, с., Томск. ок., Сиб. кр.

Каргат, с., Новоникол. ок., Сиб. кр., Том. ж. д. (п. т. к.).

Каргаполье, Шадр. ок., Урал. обл. (п. т. о.).

Каргополь, г., Каргопольск. у., Волог. губ., 3,547 (п. т. к.).

Кардымово, ст., Смол. у., Смоленск. губ. (п. тлф. о.), М.-Б.-Б. ж. д.

Карели, Горийск. у., Груз. ССР (п. т. о.).

Карино, с., Слободск. у., Вятск. г. (п. о.), (Ярославская в.).

Каринское, с., Звениг. у., Моск. губ. (Ягунинская в.).

Каркаралы, с., Каркаралин. у., Семипал. г., Казакск. АССР, 4,487 (п. т. к.).

Каркуп-Кулг, с., Букеевск. у., Уральск. г., Казакск. АССР.

Карловка, п. г. т., Карловка, Полтавск. ок., Укр. ССР, Юж. ж. д. (п. т. о.).

Кармала, с., Челин. кан., Тат. АССР.

Карманово, с., Гжат. у., Смол. г. (п. т. о.).

Кармаскалы, с., Уфимск. кан., Баш. АССР (п. т. о.).

Кармир-Гюх, г., Делижан. у., Арм. ССР.

Карпово, с., Богородск. у., Моск. губ.

Карпогоры, с., Пинежск. у., Арханг. губ. (п. т. о).

Карпысак, с., Новониколаевск. ок., Сиб. кр, (п. о.).

Карсун, с., Карсунск. у., Ульян. губ., 3,547 (п. т. к.).

Картарлы, с., Ленинак. у., Арм. ССР.

Карши (Бек.-Буди), г., Кашка-Дарьин. обл., Узбек. ССР, Ср.-Аз. ж. д. (п. о.).

Карымское, с., Читинск. у., Забайк. губ., Чит. ж. д. (п. т. о).

Касимов, г., Касим. у., Ряз губ., пр. Оки (п. т. к.), 11,369.

Кас-Кент, с., Кюринск. ок., Дагест. Авт. ССР.

Касли, з., Свердл. ок., Урал. обл. (п. т. о.).

Каспля, с., Демид. у., Смол. губ. (п. о.).

Касторное, с., Льговск., у., Курск. губ. (п. о.).

Касторное, с., Ниж.-Девицк. у., Воронежск. губ., (п. т. к.), М.-К.-В. ж. д.

Кастыно, с., Смол. у., Смол. губ. (п. о.).

Касум-Кент, Кюринск. ок. Дагест. Авт. ССР (п. т. о.).

Катав-Ивановск, з., Златоуст. ок., Урал. обл., С.-Зл. ж. д. (п. т. о.).

Катайск, г., Шадр. ок., Урал. обл., Пермск. ж. д. (п. т. о.).

Каткозеро, с., Олонецк. у., Карельск. АССР (п. аг.).

Катта-Курган, г., Катта-Курганск. у., Самаркандск. обл., Узбекск. ССР, Ср. Аз. ж. д. (п. т. о.)., 10,305.

Каурак, с., Новоник. ок., Сиб. кр. (п. т. о.).

Кахи, Закатал. у., Азерб. ССС. (п. т. о.) (Ках.-Алмалинский).

Качадинская, стан., Стал. у., Стал. губ., пр. Дона (п. т. о.).

Качкаревка, с., Херсонск. ок., Укр. ССР (п. т. о.).

Качуг, с., Иркутск. ок., Иркутск. губ. (п. т. к.).

Кашин, г., Кашинск. у., Тверск. губ., 8,012, Сев. ж. д. (п. т. к.).

Кашира, г., Каширск. у., Моск. губ., 4.708, Р.-У. ж. д. (п. т. к.), пр. Оки.

Каширинск, г., Каширинск. у., Оренбург. губ., Казакск. АССР, 5,155 (п. т. к.).

Кашкарагаиха, с., Барнаул. ок., Сиб кр.

Квемо-Мачхаани, Сигнах. у., Грузинск ССР (п. т. о.).

Квемо-Чала, Горийск. у., Грузинск. ССР (п. т. о.).

Квитаули, Кодорск. у., Азерб. ССР.

Кебютовский айм., Маныч. ул. Калм. Авт. обл.

Кедабек, зав., Шамхорск. у., Азерб. ССР (п. о.).

Кедва, с., Ижмо-Печерск. у., Коми (Зыр.) авт. обл. (п. т. о.).

Кеди, г., Кедийский у., Аржарск. АССР (п. т. о.).

Кекино, Лысовск. у., Нижегор. губ. (п. аг.).

Кемерово, с., Кузнецк. ок., Сибирск. кр., (п. т. о.), Томск. ж. д.

Кемля, с., Лукоян. у., Нижегородск. губ. (п. т. о.).

Кемулто, Юго-Осет. авт. обл.

Кемцы, Валд. у., Новгор. губ. (п. тлф о.).

Кемь, г., Кемск. у., Карел. АССР, 3,924 (п. т. к.), Мурм. ж. д., порт на Белом море.

Кенимехс, с., Кенимехского район., Узбекск. ССР.

Керби, с., Никол. н/А. у., Приморск. губ., пр. Амгуни (п. т. к.).

Керенск, г., Спасск. у., Пензенск. губ. (п. т. к.).

Кереть, с., Кемск. у., Карельск. АССР (п. т. о.), Мурм. ж. д.

Керки, г., Керкинск. ок., Туркменск. ССР (п. о.), пр. Аму-Дарьи.

Кермине, г., Керминск. у., Заравшанск. обл., Узбекск. ССР (п. т. о.), Ср.-Аз. ж. д.

Кермись, с., Сасовск. у., Ряз. губ. (п. аг.)

Керчь, г., Крымск. АССР. Южн. жел. дор. (п. т. к.), порт на Черном море.

Кесова гора, с., Кашинск. у., Тверск. губ. (п. т. о.), Сев. ж. д.

Кестенга, с., Ухтинск. у., Карельск. АССР (п. аг.).

Кесьма, с., Весьег. у., Тверск. губ (п. т. о.).

Кехта, с., Арханг. у., Арханг. губ. (п. о.), пр. Сев. Парох-ва.

Кзыл-Орда, г., Казакск. АССР (п. т. к.).

Кибра, с., Сысол. у., Коми (Зыр.) авт. обл. (п. тлф. о.).

Киверичи, с., Бежецк. у., Тверской. губ. (п. тлф. о.).

Киев, г., Киевск. ок., Укр. ССР, Ю.-З. ж. д., 435,060, (п. т. о.), пр. Днепра.

Киевка, с., Владив. у., Примор. г. (п. т. о.).

Кижи, с., Повенецк. у., Карельск. АССР.

Кижингинский, докан, Хоринск. айм, Бурят.-Монг. АССР.

Кизел, г., Верхкам. ок., Урал. обл., Пермск. ж. д. (п. т. к.).

Кизел-Арват, Полторацк. ок., Туркм. ССР, Ср.-Аз. ж. д. (п. т. о.).

Кизыл-Аяк, Керкинск. ок., Туркменск. ССР.
Кизляр, г., Кизлярск. ок., Дагестанск. авт. ССР, 8,018, С.-Кав. ж. д. (п. т. к.).
Кизляр, с., Мелитоп. ок., Укр. ССР.
Киквицк, с., Устьевым. у., Коми (Зыр.), авт. обл.
Кикерино, с., Троцк у., Ленингр. губ., С.-З. ж. д. (п. тлф. о.), (Губаницкая вол.).
Кикнур, с., Яранск. у., Вятск. г. (п. т. о.).
Киликино, с., Льговск. у., Курск. губ.
Кильмезь, с., Малмыжск. у., Вятской губ. (п. т. о.).
Кимас-Озеро, с., Падан. р., Карельск. АССР (п. аг.).
Кимильтей, с., Тулуновск ок., Иркутск. губ. (п. т. о.), Заб. ж. д.
Кимры, г., Кимрск. у., Тверск. губ. пр. Волги, 11,993 (п. т. к.).
Кингиссеп, г., Кингиссепского у., Ленингр. губ., 4,429, С.-Зап. ж. д. (п. т. к.).
Кинель-Черкасское, с., Бугурусл. у., Сам. губ., С.-Зл. ж. д. (п. т. к.).
Кинешма, г., Кинеш. у., Ив.-Возн. губ., пр. Волги, 16,454, Сев. ж. д. (п. т. к.).
Кипень, с., Троцк. у., Ленинградск. губ. (п. тлф. о.), (Ропшинская вол.).
Киприно, с., Каменск. ок., Сиб. кр. (п. т. о.).
Кирва, с., Устюжск. у., Череповецк. губ. (Крестьянская вол.).
Киргиз-Мияки, с., Белеб. кан., Башк. АССР (п. т. о.).
Киренск, г., Киренск. ок., Иркутск. губ. (п. т. к.).
Киржач, г., Александр. у., Владимир. губ., Сев. ж. д. (п. т. к.).
Кириковка, с., Харьковск. ок., Укр. ССР, Южн. ж. д. (п. т. о.).
Кириллов, г., Кирил. у., Череповецк. губ., 4,403 (п. т. к.), пр. Шексны.
Кириллово, с., Спасск. у., Пензенск. губ. (п. т. о.).
Кирицы, с., Спасск. у., Ряз. губ. (Больше-Пироговская вол.).
Кирсанов, г., Кирсан. у., Тамб. губ., Р.-Ур. ж. д., 24,457 (п. т. к.).
Кирсинск.-Завод, пос., Омутн. у., Вятск. губ. (п. т. о.).
Киселевка, с., Бузул. у., Самарск. губ. (Красная вол.).
Кисловка, с., Лыск. у., Нижегор. губ., Донск. ж. д. (п. т. о.).
Кисловодск, г., Терск. ок., Сев.-Кавк. кр., 16,230, С. Кавк. ж. д. (п. т. к.).
Кистендей, с., Балаш. у., Саратовск губ., Р.-У. ж. д. (п. о.), (Краснознаменск. в.).
Кистер, с., Стародуб. у., Гом. губ. (п. о.).
Киструс, с., Спасск у., Ряз. губ. (п. т. о.), пр. Оки.
Китай-Город, с., Каменецк. ок., Укр. ССР, Южн. ж. д. (п. тлф. о.).
Китово, с., Касим. у., Ряз. губ (п. аг.).
Киясово, с., Сарап. ок., Урал. обл. (п. о.).
Киченеро-Шебекеровский айм., Икицох ул., Калм. авт. обл.
Кичменгский Городок, с., Сев.-Двинск. губ., пр. Сев. Двины (п. т. о.).
Кичма, с., Уржумск. у., Вятск. губ. (п. о.).
Кишелька, с., Кременчугск. ок., Укр. ССР.
Кишишкенд, г., Даралагяз. у., Арм. ССР, 1,500.
Кленово, с., Подольск. у., Московск. губ. (п. тлф. о.).
Кленовица, с., Халтуринск. у., Вятск. губ. (п. аг.), (Коврижская вол.).
Клетки, с., Дорогоб. у., Смол. губ.
Клецкая, стан., Усть-Медвеж. Окр., Сталин. губ. (п. т. о.).
Климентьево, с., Можайск. у., Московск. губ. (п. т. о.).
Климов, с., Новозыбк. у., Гом. губ., Зап. ж. д. (п. аг.).
Климов Завод, с. Юхновск. у., Калужск. губ (п. тлф. о.).
Климовск-Завод, с., Омутн. у., Вятск. губ. (п. о.).
Климовская, с., Кадник. у., Вологодск. губ., (Ратковецк. вол.).
Климовское, с., Каширск. у., Московск губ. (п. аг.).
Климовичи, г., Калининск. ок. БССР, Зап. ж. д., 6,568 (п. т. к.).
Климушино, с., Каргоп. у., Вологодской губ. (Уходская вол.).
Клин, Клинский у., Моск. губ., Окт. ж. д., 6,902 (п. т. к.).
Клиники, с., Сергиевск. у., Моск. губ. (Софринская вол.).
Клинцы, г., Клинц. у., Гом. губ., Зап. ж. д. 16,162 (п. т. к.).
Кличев, м., Бобр. ок. БССР (п. тлф. о.).
Клочково, с. Шуйск. у., Ив.-Возн. губ. Сев. ж. д. (п. аг.), (Хотимльская вол.).
Клюквенны, с., Красноярск. ок., Сиб. кр., Заб. ж. д. (Уярского р.).
Ключевское, с., Верхнеуд. айм, Бурятско-Монг. АССР.
Ключи, с., Славгородск. ок., Сиб. кр., Заб. ж. д. (п. т. о.).
Клявлино, с., Бугурусл. у., Самарск. губ., С.-Зл. ж. д. (п. о.).
Княгинин, г., Лысковск. у., Нижегор. губ. (п. т. к.).
Княжпогост, с., Устьвым. у., Коми (Зыр.), авт. обл. (п. аг.).
Княжьи Горы, с., Ржевск. у., Тверск. губ., М.-Б.-Б. ж. д. (п. т. о.), (Краснохолмская вол.).
Княжья Губа, с., Кемск. у., Карел. АССР (п. т. о.).
Кобеляки, г., Полтавск. ок., Укр. ССР, Южн. ж. д. (п. т. к.).
Кобулеты, Кобулетск. у., Аджар. АССР, Зак. ж. д. (п. т. о.).
Кобыжчи, с., Неж. ок., Укр. ССР, М.-К.-В. ж. д. (п. т. о.).
Ковалевка, с., Прилукск. ок., Укр. ССР (п. аг.).
Ковали, с., Цивил. у., Чуваш. Авт. ССР (п. аг.).
Коварзино, с., Кирилловск. у., Черепов. губ. (п. тлф. аг.).
Коваши, с., Троцк. у., Ленингр. губ. (п. аг.).
Ковда, с., Кемск у., Карел. АССР, Мурм. ж. д. (п. т. о.), порт Сев. Ледов. Океана.
Ковернино, с., Семен. у., Нижегородск. губ. (п. т. о.).
Ковжа, с., Ижмо-Печерск. у., Коми (Зыр.) авт. обл.
Ковжа, с. Череповецк. у., Череповецк губ. (п. тлф. о.), пр. Шексны.
Ковров, г., Ковров. у., Владим. губ., 21,440, пр. Клязьмы, М.-Кур. ж. д.
Ковылка, с., Кирск у., Тамб. губ. (Иноковская вол.).
Коелга, с., Челяб. ок., Урал. обл. (п. т. о.).
Кожево, им., Гдовск. у., Ленинградск. губ. (Мошковской вол.).
Кожим, с., Сысол. у., Коми (Зыр.) авт. обл.
Кожинское, с., Халтуринск. у., Вятск. губ. (п. о.).
Кожухово, с., Тотемск. у., Вологодск. губ. (п. о.).
Коза, с., Дил. у., Ярославск. губ. (п. т. о.).
Козачек, сл., Старо-Оск. у., Курск. губ.
Козел, с., Черниг. ок., Укр. ССР (п. о.).
Козелей, п. г. т., Нежинск. ок., Укр. ССР (п. т. к.).
Козельск, г., Козельск. у., Калужск. губ., 4,911, Р.-У ж. д. (п. т. к.).
Козиноволок, с., Пудожск. у., Карел. АССР. (Водлозерская в.).
Козлов, г., Козл. у., Тамб. губ., Ю.-В. ж. д., 44,663 (п. т. к.).
Козловка, с., Балаш. у., Сарат. губ. (п. аг.), пр. Волги.
Козловка 2-я, с., Борисогл. у., Тамб. губ. (п. т. о.).
Козловка, с., Чебокс. у., Чувашск. Авт. ССР (п. у. о.), (Богородская вол.).
Козловка, с., Ардатовск. у., Ульяновск. губ. (п. т. о.).
Козловка, с., Кашир. у., Моск. губ. (п. аг.).
Козульское, с., Ачинск. ок., Сиб. кр. (п. аг.).
Козьмодемянск, с., Марийск. авт. обл., Сев. ж. д. (п. т. к.), пр. Волги.
Кой, с., Кашин. у., Тверск. губ. (п. т. о.).
Койданово, м., Минск. ок. БССР, М.-Б.-Б. ж. д. (п. т. к.).
Коймары, с., Тункинс. айм, Бурят.-Монг. АССР.
Койнасс, с., Мезенск. у., Архангельск. губ. (п. т. о.).
Коканд, г., Кокандск. у., Ферганск. обл., Узбек. ССР, 49,739, Ср.-Аз. жел. дор. (п. т. к.).
Кокчетав, г., Кокчетав. у., Акмолинск губ., Казакск. АССР, 10,452 (п. т. к.).
Кола, г., Мурманск. губ., Мурманск. ж. д. (п. тлф. о.), (Кольско-Лапирская в.).
Колбеки, с., Тихв. у., Череп. губ. (п. о.) (Большегорская в.).
Колвая, с., Ижмо-Печерск. у., Коми (Зыр.) авт. обл.
Колежма, с., Кемск. у., Карел. АССР (п. аг.).
Колено, с., Аткар. у., Сарат. губ. (п. о), Ю.-В. ж. д.
Колово, с., Пудож. у., Карел. АССР.
Кологрив, г. Кологривск. у., Костромск. г., 3,186, (п. т. к.), пр. Унжи.
Кологривовка, с., Аткарск. у., Сарат. губ., Р.-У. ж. д. (п. т. о.).
Колодино, с., Пош.-Вол. у., Ярославск. губ. (Софроновская вол.).
Коломак, с., Харьк. ок., Укр. ССР, Юж. ж. д. (п. т. о.).
Коломна, г., Коломенск. у., Московск. губ., 25,309, М.-Каз. ж. д. (п. т. к.), прист. р. Москвы.
Колонтаев, с., Харьковск. ок., Укр. ССР (п. т. о.).
Колояр, с., Вол. у., Сарат. губ. (п. т. о.).
Кояпашево, с., Томск. ок., Сиб. кр. (п. т. о.).
Колпино, г., Ленинградск. губ., Окт. ж. д. (п. т. к.).
Колпна, с., Малоарханг. у., Орловск. губ., М.-К.-В. ж. д.
Колтуши, с., Ленингр. у., Ленинградск. губ. (Ленинская в.).
Колчаново, с., Волх. у., Ленингр. г., Мурм. ж. д. (п. аг.), пр. р. Сясь.
Колшево, с., Кинешемск. у., Ив.-Возн. губ. (п. т. о.).
Колыбельское, с., Раненб. у., Ряанск. губ. (п. аг.).
Колывань, с., Новоникол. ок., Сиб. кр (п. т. о.), пр. Зап.-Сиб. парох-ва.
Колыванское, с., Рубцовск. ок., Сиб. кр (п. т. о.).
Колычево, с., Егорьевск. у., Московск. губ. (п. аг.).
Кольчугино, с., Юрьев.-П. у., Владим. губ. (п. т. к.).
Комарин, с., Речицк. у., Гом. губ. (п. о.).
Комаричи, с., Севск. у., Брянск губ., М.-К.-В. ж. д. (п. аг.).
Комаровка, Неж. ок., Укр. ССР, Южн. ж. д. (п. т. о.).
Комарово, с., Белевск. у., Тульской губ.
Компанеевка, с., Зиновьевск. ок., Укр. ССР (п. т. о.).
Кондой, ул., Аларск. айм., Бурят.-Монг. АССР. (Нельханский хошун).
Кондаль, с., Петр. у., Сарат. губ. (п. т. о.).
Кондома, с., Кузнецк. ок., Сиб кр. (п. о.).
Кондопога, с., Петрозав. у., Карел. АССР (п. т. о.).
Кондужский. Погост, с., Вытегорск. у., Ленингр. губ.
Конево, с., Каргопольск. у., Вологодск. губ., (п. т. о.), пр. Мяр. сист.
Коневская, стан., Кубанск. ок., Сев. Кавк. кр., (п. т. о.), С.-Кавк. ж. д.
Конобеево, Сасовск. у., Рязанск. губ.

Кононовская, с., Каргоп. у., Вологодск. губ. (п. о.), (Хотеновская в.).

Коноплино, с., Ряжск. у., Рязанск. губ. (п. аг.).

Конотоп, г., Конотопск. ок., Украинск. ССР., 28,988, М.-К.-В. ж. д. (п. т. к.), пр. Припяти.

Коноша, ст., Кадников. у., Вологодск. губ., Сев. ж. д. (п. т. о.), (Кремлевская в.).

Конышевка, г., Льговск. у., Курск. губ., (п. т. о.), М.-К.-В. ж. д.

Константинов, с., Сергиевск. у., Моск. губ. (п. тлф. о.).

Константиновка, с., Мелекеск. у., Самарск. губ.

Константиновка, с., Артемовск. ок., Укр. ССР (п. т. к.), Донск. ж. д.

Константиновка, с., Богучарск. у., Воропеж. губ.

Константиновка, с., Первом. ок., Укр. ССР (п. аг.).

Константиновка, стан., Донск. ок., Сев.-Кавк. кр. (п. аг.), пр. Дона.

Константиновская, стан., Шахтинск. ок., Сев.-Кавказск. кр. (п. т. к.).

Кончанское, с., Борович. у., Новг. губ.

Кончезеро, с., Петрозавод. у., Карел. АССР (п. аг.).

Кончинка, с., Каширск. у., Московск. губ. (п. аг.).

Коныркул, с., Джамбейтинск. у., Уральск. губ., Казакск. АССР.

Копай-Город, с., Могилевск. ок., Укр. ССР, Ю.-З. ж. д. (п. т. о.).

Копаткевичи, м., Мозырск. ок., БССР. (п. тлф. о.).

Копеево, с., Ижмо-Печерск. у., Коми (Зыр.) обл.

Копки, с., Ижев. у., Вот. авт. обл. (п. о.).

Копорье, с., Мологск. у., Ярославск. губ. (п. тлф. о.).

Копорье, с., Троцк. у., Ленинградск. губ. (п. тлф. о.).

Коптево, с., Тамб. у., Тамб. губ. (п. о.).

Копунь, с., Сретенск. у., Забайкальск. губ. (п. тлф. о.).

Копчевка, с., Харьковск. ок. Укр. ССР.

Копылок, ст., Великолуцк. у., Псковск. губ.

Копыль, г., Слуцк. ок., БССР (п. т. о.).

Копыревщина, с., Ярц. у., Смоленск. губ. (п. тлф. о.).

Копысь, м., Оршанск. ок., БССР., М.-Б.-Б. ж. д. (п. т. о.).

Корбоули, Шорап. у., Груз. ССР.

Кореневская, ст., Кубанск. ок., Сев. Кавк. кр (п. т. к.).

Коренево, с., Рыльск. у., Курск. губерн. (п. т. к.), М.-К.-В. ж. д.

Коржевка, с., Корсунск. у., Ульяновск. губ. (п. т. о.).

Корма, м., Могил. ок., БССР. (п. т. о.), пр. Днепра.

Кормиловка, с., Омск. ок., Сиб. кр. Ом. ж. д. (п. аг.).

Корнеевка, с., Пугач. у., Самар. губ.

Корнин, с., Белоц. ок., Укр. ССР. (п. о.).

Корниси, Юго-Осет. авт. обл.

Коровино, с., Бугурусл. у., Самарск., губ., Р.-У. ж. д. (п. о.).

Коровино, с., Буйск у., Костромск. губ.

Коровье, с., Челяб. ок., Урал. обл.

Královino-Ельск, м., Мозыр. ок., БССР.

Королятино, с., Галич. у., Костромск. губ. (п. о.), (Яхнобольская вол.).

Короп, п. г. т., Конотопск. ок., Укр. ССР, М.-К.-В. ж. д. (п. т. о.).

Коростень, г., Коростенск. ок., Укр. ССР, Ю.-З. ж. д., 779 (п. к. т.).

Коростышев, с., Житом. ок., Укр. ССР (п. т. о.).

Коротково, с., Петр.-Зав. у., Забайк. губ.

Коротояк, с., Острогожск. у., Воронеж. губ., Ю-В. ж. д. (п. т. о.), пр. Дона.

Короча, г., Белгородск. у., Курск. губ. (п. т. к.).

Корсаково, с., Новос. у., Тул. губ. (п. аг.).

Корсики, с., Росл. у., Смоленск. губ. (п. о.).

Корсунь, г., Черкасск. ок., Укр. ССР, Ю.-З. ж. д., 8,886 (п. т. к.).

Корчева, г., Кимрск. у., Тверск. губ., (п. т. к.), пр. Волги.

Корцово, с., Солигалич. у., Костромск. губ. (п. т. о.).

Коршик, с., Халтур. у., Вятской губ. (п. о.).

Коряково, с., Костромск. у., Костромск. губ.

Коса, с., Верхкам. ок., Урал. обл. Пермск. ж. д. (п. о.).

Коса, с., Слободск. у., Вятск. губ. (п. о.).

Косколово, с., Кингис. у., Ленинградск. губ. (п. т. о.), пр. Сев.-Зап. Парох-ва (Сойкинская в.).

Косиха, с., Барнаул. ок., Сиб. кр. (п. о.).

Кослан, с., Устьевым. у., Коми (Зыр.) авт. обл. (п. о.).

Косовка, с., Кременчугск. ок., Укр. ССР.

Костенеево, с., Елабужск. кан., Тат. АССР (п. аг.).

Костино, с., Ирбитск. ок., Урал. обл. (п. аг.).

Костино, с., Каргоп. у., Вологодск. губ. (п. тлф. о.), (Красновская в.).

Костобобр, с., Новг.-Север. ок., Укр. ССР, Зап. ж. д. (п. т. о.).

Кострома, г., Костромск. губ., Сев. ж. д., 59,424 (п. т. к.), пр. Волги.

Костылевская, д., Тотемск. у., Вологодск. губ. Твиницкая вол.).

Костыри, с., Росл. у., Смол. губ. (п. о.).

Костюковичи, м., Калининск. ок., БССР (п. т. к.), Зап. ж. д.

Косулино, с., Челябинск. ок., Уральск. обл., Пермск. ж. д. (п. аг.).

Котлас, г., Сев.-Двинск. губ., Пермск. ж. д., 2,081 (п. т. к.), пр. Сев. Парох-ва.

Котельва, с., Полтавск. ок., Укр. ССР (п. т. о.).

Котельниковская, стан., 2-й Донск. окр., Стал. губ. (п. т. о.).

Котельнич, г., Котельнич. у., Вятск. губ., 8,752, Сев. ж. д. (п. т. к.), пр. Вятки.

Котлы, с., Кингис. у., Ленинградск. губ. (п. т. о.).

Котово, с., Камышск. у., Саратовск. губ. (п. тлф. о.).

Котовка, с., Екатериносл. ок., Укр. ССР (п. о.).

Коханово, м., Оршанск. ок., БССР, М.-Б.-Б. ж. д. (п. т. о.).

Кохма, г., Ив.-Вознесенск. губ., Сев. ж. д. (п. т. о.).

Кохновка, с., Кременч. ок., Укр. ССР.

Коченево, с., Новоникольск. ок., Сиб. кр., Том. ж. д. (п. т. о.).

Кочердык, с., Челябинск. ок., Уральск. обл. (п. о.).

Кочки, с., Каменск. ок., Сиб. кр. (п. о.).

Кочкорка, Пишпек. ок., Кир. авт. обл.

Кочуры, с., Раненб. у., Ряз. губ. (п. аг.).

Кочкар, с., Троицк. ок., Уральск. обл.

Кош-Агач, Ойратск. авт. обл. (п. т. о.).

Кошеватое, с., Белоцерк. ок., Укр. ССР (п. тлф. о.).

Кошелей, с., Батыревск. у., Чуваш. АССР.

Кошки, с., Мелекеск. у., Самарск. губ. (п. т. к.).

Кошкильдино, с., Ядринск. у., Чувашск. АССР. (Пандиковская вол.).

Краишевка, с., Балаш. у., Саратовск. губ. (п. о.).

Краматорская, п. г. т., Артемовск. ок., Укр. ССР (п. т. к.), Донск. ж. д.

Крапивна, г., Плавск. у., Тульск. губ. (п. т. о.).

Крапивино, с., Кузнецк. ок., Сиб. кр. (п. о.).

Крапивново, с., Тейковск. у., Ив.-Вознесен. губ. (т. п. о.).

Крапоткин, г., Армавирск. ок., Сев.-Кавк. кр. (п. т. к.).

Красивое, с., Атбасарск. у., Акмол. губ., Казанск. АССР., (п. аг.).

Красивое, с., Коз. у., Тамбовск. г. (п. о.).

Красивка, с., Кирск. у., Тамбовск. губ.

Красилевская, с., Шепет. ок., Укр. ССР.

Красная Буда, с., Гом. у., Гом. губ.

Красная Гора, с., Клинц., у., Гом. губ. (п. т. о.).

Красная Звезда, с., Балаш. у., Сарат. губ.

Красная Каменка, с., Кременчуг. ок., Укр. ССР. (п. т. о.).

Красная Мечеть, с., Зилаир. Кан., Башк. АССР. (Кипчаковская вол.).

Красная Пальна, с., Елецк. у., Орловск. губ. (п. о.).

Красная Пахра, с., Подольск. у., Моск. губ. (п. аг.).

Красная Слобода, м., Слуцк. ок. БССР (п. о.).

Красная Яруга, с., Грайв. у., Курск. губ. (п. о.).

Красников, с., Болх. у., Орл. губ. (п. о.).

Красниковская, с., Карпогольск. у., Вологод. губ. (Мелентьевская вол.).

Красноармейск, с., Стал. у., Сталингр. губ. (п. т. к.), пр. Волги, Сев.-Кавк. ж. д.

Красноборск, с., Ижмо-Печерск у., Коми (Зыр.) обл. (п. т. о.), пр. Сев. Парох-ва.

Красноборское, с., Северо-Двинск. губ. (п. т. о.).

Красноводск, г., Полторацк. ок., Туркм. ССР. Ср.-Аз. ж. д. (п. т. к.), порт на Каспийском море.

Красновское, с., Уральск. у., Уральск. губ., Казакск. АССР.

Красногородки, с., Бельск. у., Смол. губ. (п. о.) (Семлищенская в.).

Красногорское, с., Хумаринск. р., Карачаево-Черкасск. авт. обл. (п. т. о.).

Красноград, г., Полтавск. ок., Укр. ССР (п. т. к.).

Краснодар, г., Кубанск. ок., Сев.-Кавказск. кр., 143,195, С.-Кавк. ж. д., (п. т. к.), пр. Кубани.

Красное, с., Винницк. ок., Украинск. ССР (п. тлф. о.).

Красное, с., Егорьевск. у., Московск. губ. (п. т. о.).

Красное, с., Липецк. у., Тамб. губ.

Красное, с., Костромск. у., Костромск. губ. (п. т. о.), пр. р. Костромки, (Красносельская вол.).

Красное, с., Кузнецк. ок., Сиб. кр. (п. т. о.).

Краснянское, с., Новоузск. у., Сарат. губ. (п. о.).

Красное, с., Опочецк. у., Псковск. губ. (п. тлф. о.).

Красное, с., Смоленск. у., Смоленск. губ. (п. т. о.), М.-Б.-Б. ж. д.

Красное, с., Тотемск. у., Вологодск. губ. (п. о.), (Заборская вол.).

Красное, с., Черниговск. ок., Украинск. ССР (п. о.).

Красное-Верещагино, с., Пермск. ок., Урал. обл. (п. т. о.).

Красное Село, с., Троцк. у., Ленингр. губ., Сев.-Зап. ж. д. (п. т. к.) (Красногородская вол.).

Красное Сосенье, с., Островск. у., Псковск. губ. (п. аг.), Сонинская в.).

Краснококшайск, г., Марийск. авт. обл., 3,152 (п. т. к.).

Краснокутск, с., Харьковск. ок., Укр. ССР (п. т. о.).

Красно-Наримановка, Ленкорск. у., Азерб. ССР.

Краснополье, м., Калининск. ок., БССР (п. т. к.).

Краснополье, с., Сумск. ок., Укр. ССР, Южн. ж. д. (п. т. о.).

Краснослободск, г., Краснослободск. у., Пензенск. губ., 7,027 (п. т. к.).

Красносулинская, стан., Шахтинск. ок., Сев. Кавказск. кр. (п. т. к.).

Красно-Усольский Завод, пос., Стерлит. кан, Баш. АССР. (п. т. о.).

Красноуфимск, г., Кунгурск. ок., Уральск. обл., М.-Каз. ж. д. (п. т. к.).

Краснояр, с., Сарап. ок., Укр. обл. (п. т. о.).

Красноярка, с., Омск. ок., Сиб. кр. (Бородиновский р.).

Красноярск, г., Красноярск. ок., Сиб. кр., 58,437, Заб. ж. д. (п. т. к.), пр. Енисея.

Красные Баки, с., Краснобаковский у., Нижегородск. губ., 2,415 (п. т. к.).

Красные Буйцы, с., Богородск. у., Тульск. (п. аг.), (Орловская вол.).

Красные Станки, с., Новг. у., Новгор. губ. (п. аг.), (Зайцевская вол.).

Красные Горы, с., Лужск. у., Ленингр. губ. (п. аг.).

Красный Кут, г., Нем. Пов. АССР, Р.-У.. ж. д. (п. т. к.).

Красный Луч, п. г. т., Луганск. ок., Укр. ССР (п. т. к.).

Красный, с., Можгинский у., Вот. авт. обл., (п. т. к.).

Красный Холм, г., Бежецк. у., Тверск. губ., Сев. ж. д. (п. т. к.).

Красный Холм, с., Бирск. кан., Баш. АССР (п. т. о.).

Красный Четай, с., Ядринск. у., Чувашск. АССР (п. о.).

Красный Яр, с., Самарск. у., Самарск. губ. (п. т. о.).

Красный Яр, с., Камыш. у., Саратовск. губ. (п. т. о.).

Красный Яр., с., Красноярск. р., Астр. губ. (п. т. о.), пр. р. Волги.

Красный Яр, с., Нем. пов. АССР (п. т. о.).

Красный Яр, с., Петр.-Зав., Забайк. губ. (п. т. о.).

Красный Яр, с., Пугач. у., Самарск. губ.

Красный Яр., с., Уфимск. кан., Баш. АССР. (п. аг.), (Булеклей-Кудейская в.).

Кременское, с., Медынск. у., Калужск. губ. (п. аг.).

Кременчуг, г., Кременчугск. ок., Укр. ССР, Южн. ж. д., 56,538 (п. к. т.), пр. Днепра.

Крест, с., Яросл. у., Яросл. губ.

Крестовые Городищи, с., Мелек. у., Самарск. губ. (п. о.).

Крестцы, с., Валдайск. у., Новгородск. губ. (п. т. о.).

Кресты, с., Велиж. у., Псковск. губ. (п. т. о.).

Кречетово, с., Кирилловск. у., Черепов. губ. (п. т. о.).

Кривое Озеро, с., Первом. ок., Укр. ССР (п. т. о.).

Кривое Озеро, с., Чистоп. кан., Тат. АССР (п. аг.).

Кривой Рог, г., Криворожск. ок., Укр. ССР, 18,760, Ек. ж. д. (п. т. к.).

Криволучье, с., Пугач. у., Самарск. губ., С.-Вяз. ж. д. (п. т. о.).

Кривошеино, с., Томск. ок. Сибирск. кр. (п. о.), пр. Зап.-Сиб. Парох-ва.

Кривячка, с., Ветлужск. у., Нижегор. губ. (п. т. о.), (Шанкско-Городищенская в.).

Криничеватое, с., Екатериносл. ок., Укр. ССР (п. о.).

Критища, с., Щигровск. у., Курск. губ. (Подгородищенская в.).

Кричев, м., Калининск. ок., БССР, Зап. ж. д. (п. т. к.).

Кролевец, п. г. т., Конотопск. ок., Укр. ССР, М.-К.-В. ж. д. (п. т. к.).

Кромы, с., Орл. у., Орловск. губ. (п. т. к.).

Кронштатд, г., Ленингр. губ. (п. т. к.), на Балтийском море.

Кротово, с., Череповецк. у., Черепов. губ. (Уломская в.), (п. аг.).

Кротово, с., Бугурусл. у., Самарск. губ.

Круглое, м., Оршанск. ок., БССР (п. т. о.).

Кругляжи, с. Котельнич. у., Вятской губ. (п. о.).

Крупец, с., Рыльск. у., Курск. губ., М.-К.-В. ж. д. (п. т. о.).

Крупки, м., Борис. ок., БССР, М.-Б.-Б. ж. д. (п. т. о.).

Крутец, с., Сергачск. у., Нижег. губ. (п. о.).

Крутинское, с., Омск. ок., Сиб. кр. (п. т. о.).

Крутиха, с., Каменск. ок., Сибирск. кр. (п. т. о.), Пермск. ж. д.

Круты, с., Молдавск. АССР (п. т. о.).

Крыжополь, с., Тульчинск. ок., Укр. ССР, Ю.-З. ж. д. (п. т. о.).

Крымская, ст., Кубанск. ок., Сев.-Кавк. кр., С.-Кавк. ж. д. (п. т. к.).

Крюков, с., Кременчугск. ок., Укр. ССР, Ек. ж. д. (п. т. о.).

Крюковка, п. г. т., Конотоп. ок., Укр. ССР.

Ксаверовка, с., Белоцк. ок. Украинск. ССР (п. аг.).

Куба, г., Кубанск. у., Азерб. ССР, 12,080, (п. т. к.).

Кубинское, с., Вологодск. у., Вологодск. губ. (п. т. о.), (Кубино-Озерская вол.).

Кубинское, с., Звениг. у., Московск. губ. (п. т. о.).

Кувакино, с. Алат. у., Ульяновск. губ. (п. т. о.).

Кувшиново, с., Новоторжск. у., Тверск. губ., М.-Б.-Б. ж. д. (п. т. о.) (Тысяцкая вол.).

Кугарчино, с., Лаишевск. кан., Тат. АССР.

Кудевер, с., Новоржевск. у., Псковск. губ. (п. о.).

Кудиново, ст., Богородск. у., Московск. губ. (п. т. о.), М.-Кур. ж. д. (Васильевск. вол.).

Кужбаль, с., Кологривск. у., Костр. губ. (п. о.).

Кузайкино, с., Челнинск. кан., Тат. АССР (п. аг.).

Кузебаево, с., Пугач. у., Самарск. губ.

Куземкино, с., Кингис. у., Ленингр. губ. (п. т. о.) (Наровская вол.).

Кузино, с., Дорогоб. у., Смоленск. губ.

Кузкеево, с., Мензел. кан., Тат. АССР.

Кузминские Отвертки, с., Липецк. у., Тамб. губ.

Кузнечика, с., Спасск. кан., Тат. АССР (п. аг.).

Кузнецевская, с., Каргоп. у., Вологодск. губ. (п. о.), (Мошинская вол.).

Кузнецк, г., Кузнецк. у., Саратовск. губ., С.-Вяз. ж. д., 26,912 (п. т. к.).

Кузнецк, г., Кузнецк. ок., Сибирск. кр. (п. т. к.), пр. Томи.

Кузнецово, с., Вытегорск. у., Ленингр. губ. (п. тлф. о.) (Чернослободская в.).

Кузомень, с., Мурманск. губ. (п. т. о.).

Кузьмин, с., Проскуровск. ок., Укр. ССР (п. тлф. о.).

Кузьминская, с., Каргоп. у., Вологодск. губ. (п. о.), (Печезерская в.).

Кузьминское, с., Ряз. у., Ряз. г. (п. тлф. о.), пр. Оки.

Куймань, с., Липецк. у., Тамбовск. губ. (п. т. о.).

Куйтун, с., Тулуновск. ок., Иркутск. губ. Заб. ж. д. (п. т. о.).

Кукобой, с., Пош.-Вол. у., Ярославск. губ. (п. аг.).

Кукмор, с., Мамадышск. кан., Тат. АССР, М.-Каз. ж. д. (п. т. о.).

Кукуй, с., Тихв. у., Череп. губ. (п. тлф. о.). (Череповецкая в.).

Кулдгелаури, с., Телавск. у., Груз. ССР.

Кулебакское, с., Выксунск. у., Нижегор. губ. (п. т. о.).

Кулешево, Новая Слободка тоже, с., Лихвин. у., Калужск. губ. (п. о.).

Кули, с., Лакск. ок., Дагестанск. Авт. ССР.

Кулиги, с., Глаз. у., Вот. авт. обл. (п. аг.). (Юсовская вол.).

Куликовка, с., Россошанск. у., Воронежск. губ.

Куликовка, с., Черниговск. ок., Укр. ССР (п. аг.).

Куликово, с., Каменск. ок., Сибирск. кр. (п. т. о.).

Куллекими, с., Арск. кан., Татарск. АССР. (п. аг.).

Кулойско-Покровское, с., Вельск. у., Вологодск. губ. (п. о.).

Култаево, с., Пермск. ок., Уральск. обл. (п. аг.).

Кульское, с., Хоринск. айм., Бурят.-Монг. АССР (п. т. о.).

Кумара, с., Благовещенск. у., Амурск. губ. (п. т. о.).

Кумен-Тюб, с., Джамбейтинск. у., Уральск. губ., Казакск. АССР.

Кумены, с., Вятск. у., Вятск. губ. (п. т. о.).

Кумух, с., Лакск. ок., Дагестанск. АССР (п. т. о.).

Кумылженская, стан., Усть-Медведск. окр., Стал. губ. (п. аг.).

Кунашак, с., Аргаяшск. кан., Баш. АССР (п. о.).

Кунград, г., Кунгратск. ок., Кара-Калпакск. авт. обл., Казакск. АССР.

Кунгур, г., Кунгурск. ок., Уральск. обл., Пермск. ж. д. (п. т. к.), 15,496.

Куневичи, с., Тихв. у., Черн. губ. (п. о.). (Капшинская вол.).

Кунцево, ст., Московск. у., Московск. губ., М.-Б.-Б. ж. д. (п. т. о.), (Козловская в.).

Кунчерово, с., Кузнец. у., Саратовск. губ. (п. т. к.).

Куння-Ургенч, Ташаузск. ок., Туркменск. ССР.

Кунья, ст., Великолуцк. у., Псковск. губ., М.-Б.-Б. ж. д. (п. аг.).

Купава, с., Хопер. ок., Сталинградск. губ. (п. о.).

Купин, с., Каменецк. ок., Украинск. ССР (п. т. о.).

Купино, с., Барабинск. ок., Сибирск. кр. (п. аг.), Ом. ж. д.

Куплия, с., Егорьевск. у., Московск. губ. (п. аг.).

Купуй, с., Великолуцк. у., Псковск. губ. (Калининская в.).

Купянск, с., Купянск. ок., Укр. ССР, Южн. ж. д., 10,103 (п. т. к.).

Курагинское, с., Минусинск. ок., Сиб. кр. (п. т. о.).

Куракино, с., Малоархангельск. у., Орл. губ., М.-Кур. ж. д. (п. т. о.).

Курах, с., Кюринск. ок., Дагест. Авт. ССР.

Курба, с., Ярославск. у., Ярославск. губ. (п. т. о.).

Кургазы, с., Зилаирск. кан., Башк. АССР.

Курган, г., Курганск. ок., Уральск. обл., Ом. ж. д. (п. т к.), 21,741.

Курганская, стан., Армавирск. ок., Сев.-Кавказск. кр., С.-Кав. ж. д. (п. т. о.).

Курдукули, с., Эчмиадзск. у., Арм. ССР (п. аг.).

Курдюки, с., Кирсановск. у., Тамбовск. губ. (п. о.).

Курдюм, с., Саратовск. у., Саратовск. губ., Р.-У. ж. д. (п. аг.).

Куркино, с., Богородск. у., Тульск. губ. (п. т. о.).

Куриловка, с., Новоузск. у., Саратовск. губ., Р.-У. ж. д. (п. т. о.).

Курманаево, с., Бузул. у., Самарск. губ.

Курманаево, с., Стерлит. кан., Башк. АССР (п. аг.) (Уршаклинск. вол.).

Курмыш, г., Сергач. у., Нижегородск. губ.. пр. Суры (п. т. к.).

Куровское, с., Орех.-Зуевск. у., Моск. губ., М.-Каз. ж. д. (п. тлф. о.), (Запоновская в.).

Курсавка, с., Ставроп. ок., Сев.-Кавказ. кр., С.-Кав. ж. д. (п. т. к.).

Курск, г., Курск. губ., М.-К.-В. ж. д., 85,907 (п. т. к.).

Куртамыш, с., Курганск. ок., Уральск. обл. (п. т. к.).

Куртино, с., Коломенск. у., Московск. губ. (п. аг.).

Куручево, с., Белебейск. кан., Баш. АССР (п. о.).

Курчума (Екатерининская тоже), с., Нолинского у., Вятск. губ. (п. о.).

Курье, с., Глаз. у., Вот. авт. обл.

Курьи, с., Шадр. ок., Урал. обл. (п. аг.).

Курья, с., Рубц. ок., Сиб. кр. (п. т. о.).

Куса, з., Златоуст. ок., Урал. обл. (п. т. о.).

Кусары, с., Кубин. у., Азерб. ССР (п. т. к.).

Кустанай, г., Кустанайск. губ., Казакск. АССР, С.-Зл. ж. д. (п. т. к.).

Кутаис, г., Кутаис. у., Груз. ССР, Зак. ж. д., 45,290 (п. т. к.). 3

Куткашен, Нухин. у., Азерб. ССР (п. т. о.).

Кутуково, с., Каширск. у., Московск. губ. (п. аг.).

Кутулик, с., Аларск. айм., Бурято-Монг. АССР, Заб. ж. д. (п. т. о.).

Кутурлу, Курдист. у., Азерб. ССР.

Кутуши, с., Чистопольск. кан., Тат. АССР. (п. т. о.).

Кухтыревская, с., Каргоп. у., Вологод. губ. (Печниковская в.).

Кушалино, с., Твер. у., Твер. губ. (п. о.).

Кушва, г., Нижне-Таг. ок., Урал. обл., Перм. ж. д. (п. аг.).

Кушеверы, с., Борович. у., Новгородск. губ. (п. аг.).

Кушум, с., Уральск. у., Уральск. губ., Казакск. АССР.

Кущевская, стан., Донск. ок., Сев.-Кав. кр., С.-Кав. ж. д. (п. т. о.).

Куяганское, с., Бийск. ок., Сиб. кр. (п. о.).

Кызганбаш, с., Бирск. кан., Баш. АССР.

Кызыл-Кугинское, с., Гурьевск. у., Урал. г., Казакск. АССР.

Кыренский-Дацан, с., Тункин. айм., Бурято-Монг. АССР.

Кыринское, с., Читин. у., Забайк. губ.

Кытманово, с., Барнаул. ок., Сиб. кр. (п. о.), (Верх.-Чумышск. р.).

Кыштовка, с., Барабинск. ок., Сиб. кр. (п. о.).

Кыштым, г., Свердл. ок., Урал. обл., Перм. ж. д. (п. аг.).

Кюрдамир, с., Геокч. у., Азерб. ССР, Зак. ж. д. (п. т. к.).

Кянда, с., Онежск. у., Арханг. г. (п. т. о.).

Л

Лабазы, с., Бузул. у., Самар. губ.

Лабинская, ст., Армавир. ок., Сев.-Кав. кр., С.-Кав. ж. д. (п. т. к.).

Лабищенское, с., Урал. у., Уральск. губ., Казакск. АССР (п. т. о.).

Лаврово, с., Орл. у., Орл. губ. (п. о.).

Лаврово, с., Остров. у., Псков. губ. (Мясовская в.).

Лався, с., Меленковск. у., Владимир. губ. (п. аг.).

Лавлагун, Лечх. у., Груз. ССР (п. т. о.).

Лагань, с., Эркетен. ул., Калм. авт. обл. (п. т. о.).

Лагодехи, Сигнахск. у., Груз. ССР (п. т. о.).

Лада, с., Саранск. у., Пенз. губ. (п. т. о.).

Ладыженка, с., Уман. ок., Укр. ССР (п. о.).

Ладыжин, с., Тульчин. ок., Украинск. ССР Ю.-З. ж. д. (п. т. о.).

Лазинки, с., Спас.-Демин. у., Калужск. губ., С.-Вяз. ж. д. (п. аг.).

Лаишев, г., Лаишев. кан., Тат. АССР, 4,099, пр. Камы (п. т. к.).

Лальск, с., Сев.-Двинск. губ. (п. т. о.), пр. Сев. парох-ва.

Ланчхуты, Озургет. у., Груз. ССР, Зак. ж. д. (п. т. о.).

Лапино, с., Кемск. у., Карел. АССР, С.-Зап. ж. д. (п. аг.).

Лапоткино, с., Плав. у., Тул. губ. (п. т. о.) (Ржавская в.).

Лаптево, с., Тул. у., Тульск. губ., М.-Курск. ж. д. (п. т. о.).

Лариха, с., Ишим. ок., Урал. обл.

Лахамули, Земо-Самнет. у. (п. аг.), Груз. ССР.

Лацкое, с., Молог. у., Яросл. губ. (п. т. о.).

Лачини, Курдист. у., Азерб. ССР (Пусаяновский уч.).

Лебедин, г., Сумск. ок., Укр. ССР (п. т. к.).

Лебединка, с., Пишпек. ок., Кир. авт. обл.

Лебедянь, г., Липец. у., Тамб. губ., Р.-Ур. ж. д. (п. т. к.).

Лебяжье, с., Курган. ок., Уральск. обл. (п. т. о.), Омск. ж. д.

Лебяжье, с., Уржумск. у., Вятск. губ. (п. т. о.), пр. Вятки.

Левашево, с., Костромск. у., Костромск. губ. (п. т. о.).

Левашево, с., Спас. кан., Тат. АССР (п. о.).

Леваши, с., Даргин. ок., Дагест. Авт. ССР (п. т. о.).

Левая-Россош, с., Воронеж. у., Воронеж. г. (п. т. о.).

Левков, с., Житомир. ок., Укр. ССР (п. о.).

Левокумское, с., Терск. ок., Сев.-Кавк. кр. (п. т. о.).

Легва, Кобулет. у., Аджар. АССР.

Легостаево, с., Новоникол. ок., Сиб. кр. (п. о.).

Ледепгское, с., Тотемск. у., Вологодск. губ. (п. о.).

Лежнево, раб. пос., Тейков. у., Ив.-Возн. г. (п. т. о.).

Лезье, с., Ленингр. у., Ленингр. г. (п. т. о.).

Лелечи, с., Егорьевск. у., Московск. губ. (п. аг.).

Лельчицы, м., Мозыр. ок., БССР (п. т. о.).

Лемболово, с., Ленингр. у., Ленингр. губ. (п. тлф. о.), (Купвозовская в.).

Лемешкино, с., Камыш. у., Саратовск. губ. (п. т. о.).

Ленва, с., Верхкам. ок., Урал. обл. (п. о.).

Ленинакан, г., Ленинакан. у., Арм. ССР, Зак. ж. д., 44,384 (п. т. к.).

Ленинград, г., Ленинградск. губ., Окт. ж. д., 1.043,631, пр. Мар. сист. (почтамт и 39 п. т. о.).

Ленино (Романово), с., Липец. у., Тамб. г. (п. о.).

Ленино, с., Моск. у., Моск. губ.

Ленинск, г., Ленинск. у., Моск. г., 3,950 (п. т. к.).

Ленинск, г., Ленинск. у., Сталингр. губ., 16,123 (п. т. к.).

Ленинск, г., Ленинск. ок., Туркмен. ССР (п. т. к.), пр. р. Аму-Дарьи.

Ленинск-Кузнецкий, г., Кузнец. ок., Сиб. кр. (п. т. к.).

Ленинский айм., Маныч. ул., Калм. авт. обл.

Ленинское, с., Хопер. ок., Стал. губ.

Ленкорань, г., Ленкоран. у., Азерб. ССР, 11,963 (п. т. к.), на Каспийском море.

Леоново, с., Вологодск. у., Вологодск. губ. (п. о.), (Угольская в.).

Леонтьево, с., Устюжск. у., Черепов. губ., Окт. ж. д. (Пролетарская в.).

Леонтьевская, с., Вельск. у., Вологодск. губ. (п. аг.), (Чадромская в.).

Лепель, с., Борис. ок., БССР (п. т. к.).

Лермонтовка, с., Хабар. у., Приморск. губ. (п. о.).

Летичев, п. г. т., Проскур. ок., Укр. ССР (п. т. о.).

Летняя Золотица, с., Арханг. у., Арханг. г. (п. аг.).

Летняя Ставка, ц., Ставроп. ок., С.-Кав. кр (п. т. о.).

Лехновка, с., Киев. ок., Укр. ССР.

Лежня, с., Ливен. у., Орловск. губ. (Ленинская в.).

Лиаский, Зугдид. у., Груз. ССР.

Ливенка, с., Валуйск. у., Воронежск. губ. (п. т. о.).

Ливны, г., Ливен. у., Орл. губ., М.-К.-В. ж. д., 20,821 (п. т. к.).

Лигово, с., Ленингр. у., Ленингр. г., С.-Зап. ж. д. (п. т. о.), (Урицкая в.).

Ликино, с., Орех.-Зуев. у., Московск. губ., М.-Каз. ж. д. (п. т. о.), (Кудыкинская в.).

Лиман, с., Артемовск. ок., Украин. ССР (п. т. к.).

Лиозно, м., Витебск. ок., БССР, М.-Б.-Б. ж. д. (п. аг.).

Липецк, г., Липец. у., Тамб. губ., Ю.-В. ж. д., 20,025 (п. т. к.).

Липецы, с., Сыч. у., Смол. губ., М.-К.-В. ж. д. (п. о.).

Липицы, с., Серпуховск. у., Московск. губ. (п. аг.).

Липова-Долина, с., Роменск. ок., Укр. ССР (п. о.).

Липовец, п. г. т., Винниц. ок., Укр. ССР Ю.-З. ж. д. (п. т. к.).

Липовка, с., Бобровск. у., Воронежск. губ. (п. о.).

Липовка, с., Вольск. у., Сарат. губ. (п. к.).

Липовка, с., Пугачевск. у., Самарск. губ. (п. о.).

Липцы, с., Харьк. ок., Укр. ССР.

Липчинское, с., Тюменск. ок., Уральск. обл. (п. о.), пр. Туры.

Лисино-Корпус, с., Тосненск. ветка, Троц. у., Ленингр. губ. (п. аг.).

Лисичанск, п. г. т., Артем. ок., Укр. ССР, Дон. ж. д. (п. т. о.).

Литин, п. г. т., Винницк. ок., Украин. ССР (п. т. о.).

Лихачево, с., Можайск. у., Московск. губ. (п. аг.), (Ащеринская в.).

Лихвин, г., Лихвинск. у., Калуж. губ., 1,806, М.-Кур. ж. д. (п. т. к.).

Лиховка, с., Кременч. ок., Украинск. ССР (п. т. о.).

Лиховицы, с., Владим. у., Владимирск. губ. (п. аг.), (Быковская в.).

Лихославль, ст., Новоторж. у., Твер. г., Окт. ж. д. (п. т. к.).

Личадеево, с., Арзам. у., Нижегородск. губ. (п. тлф. о.).

Лобаново, с., Броницк. у., Моск. губ.

Лобня, ст., Моск. у., Московск. губ., Сев. ж. д. (п. т. о.), (Трудовая в.).

Ловозерово, с., Мурман. губ.

Ловцы, с., Зарайск. у., Ряз. губ. (п. т. о.), пр. Оки.

Логойск, м., Минск. ок., БССР (п. т. о.).

Лодейное Поле, г., Лодейнопол. у., Ленинг. г., 5,263, Мур. ж. д., пр. Мар. сист. (п. т. к.).

Лозенька, с., Изюм. ок., Укр. ССР (п. о.).

Лозоватка, с., Криворож. ок., Украин. ССР (п. т. о.).

Лозовая, п. г. т., Луганск. ок., Украин. ССР (п. т. к.).

Лозовая, г., Павлогр. ок., Укр. ССР, Юж. ж. д. (п. т. к.).

Лоев, с., Речицк. у., Гом. губ. (п. т. о.).

Лойма, с., Сысол. у., Коми (Зыр.) авт. обл., пр. Сев. парох-ва.

Локня, ст., Великолуцк. у., Псков. г., С.-Зап. ж. д. (п. т. о.).

Локоть, с., Рубц. ок., Сиб. кр. (п. т. о.).

Ломовка, с., Пензен. у., Пензен. губ., Перм. ж. д. (п. т. о.).

Лопасня, с., Серпух. у., Моск. губ., М.-Кур. ж. д. (п. т. о.).

Лопатино, с., Петров. у., Сарат. г. (п. т. о.).

Лопатино, с., Сергач. у., Нижегородск. губ. (п. т. о.).

Лопатинское, с., Курганск. ок., Урал. обл. (п. о.).

Лопухинка, с., Троцк. у., Ленинградск. губ. (п. тлф. о.), (Медужская в.).

Лосево, с., Бобр. у., Воронеж. губ. (п. о.).

Лосево, с., Великолуцк. у., Псковск. губ.

Лосицы, с., Гдовск. у., Ленингр. г. (п. аг.).

Лососкино, с., Кингис. у., Ленингр. губ. (Ложголовская в.).

Лотошино, с., Волокол. у., Московск. губ. (п. т. о.).

Лохвица, г., Роменск. ок., Укр. ССР, Юж. ж. д. (п. т. к.).

Лоцмано-Каменка, с., Екатериносл. ок., Укр. ССР (п. о.).

Лошаково, с., Орлов. у., Орлов. губ. (п. о.), (Стрелецкая в.).

Лубенка, с., Илекск. у., Уральск. г., Казакск. АССР.

Лубино, с., Лужск. у., Ленингр. губ.

Лубны, г., Лубенск. ок., Укр. ССР, Юж. ж. д., 18,600 (п. т. к.).

Лубянка, с., Курск. у., Курск. губ. (п. о.).

Лубянки, с., Дмитр. у., Орл. губ. (п. аг.).

Луга, г., Лужского у., Ленингр. губ., 11,540, С.-Зап. ж. д. (п. т. к.).

Луганск, г., Луган. ок., Укр. ССР, 57,533, Дон. ж. д. (п. т. к.).

Луганское, с., Луганск. ок., Украинск. ССР (п. аг.).

Лугань, с., Севск. у., Брянск. г. (п. т. о.).

Лугино, п. г. т., Коростен. ок., Украин. ССР, Ю.-З. ж. д. (п. аг.).

Лудорвой, с., Ижев. у., Вот. авт. обл. (Советская в.).

Лужно, с., Демян. у., Новг. губ. (п. о.).

Лужинов, с., Шепет. ок., Укр. ССР.

Лузгарино, д., Егорьевск. у., Моск. губ.

Лукино, с., Весьег. у., Тверск. губ. (п. о.).

Лукино 2-е, с., Кирс. у., Тамб. губ. (п. о.).

Луковец, с., Малоарханг. у., Орловск. губ. (п. о.).

Луковниково, с., Ржевск. у., Тверск. губ. (п. тлф. о.).

Луковская, стан., Хопер. ок., Сталин. губ. (п. о.).

Лукоянов, г., Лукоян. у., Нижег. г., М.-Каз. ж. д., 5,744 (п. т. к.).

Лукояновка, с., Ефремовск. у., Тульск. губ. (п. тлф. о.), (Лобаново-Шиповская в.).

Луначарское, с., Балаш. у., Сарат. губ.

Лунино, с., Пенз. у., Пенз. губ. (п. т. о.), М.-Каз. ж. д.

Лупово, с., Весьег. у., Твер. губ. (Чемеровская в.).

Луполово, м., Могил. ок., БССР (п. т. к.).

Лух, с., Юрьевец. у., Ив.-Возн. г. (п. т. о.).

Луховицы, с., Зарайск. у., Ряз. губ., М.-Каз. ж. д. (п. т. о.).

Луценково, с., Острогож. у., Воронеж. губ. (п. тлф. о.).

Лучег, с., Самурск. ок., Дагест. Авт. ССР.

Лучинское, с., Юрьевец.-П. у., Владим. губ. (п. аг.).

Лучки, с., Влад. у., Новг. губ. (п. аг.).

Лыжа, с., Ижмо-Печер. у., Коми (Зыр.) авт. обл.

Лысая-Гора, с., Первом. ок., Украинск. ССР (п. т. о.).

Лысково, г., Лысковск. у., Нижег. г., 7,760 (п. т. к.).

Лысьева, з., Пермск. ок., Урал. обл., Перм. ж. д. (п. аг.).

Лысые Горы, с., Аткар. у., Сарат. г., Р.-У. ж. д. (п. т. о.).

Лысые Горы, с., Тамбовск. у., Тамбов. губ. (п. тлф. о.).

Лысянка, с., Уман. ок., Укр. ССР (п. т. о.).

Лыщицы, с., Стapод. у., Гом. губ. (п. о.).

Львовское, с., Денисовск. у., Кустан. губ., Казакск. АССР.

Льгов, г., Льгов. у., Курск. губ., М.-К.-В. ж. д., 5,012 (п. т. к.).

Любань, г., Новг. у., Новгородск. губ., Окт. ж. д. (п. аг.).

Любань, м., Слуцк. ок., БССР (п. тлф. о.).

Любач, с., Черниг. ок., Укр. ССР (п. т. о.).

Любегощи, с., Весьегонск. у., Тверск. губ. (п. тлф. о.).

Люберцы, с., Моск. у., Моск. губ., М.-Каз. ж. д. (п. т. к.), (Ухтомская в.).

Любим, г., Данил. у., Ярославск. губ., Сев. ж. д. (п. т. о.).

Любимово, с., Богород. у., Тульск. г. (п. о.), (Дворико-Птанская в.).

Любино, с., Омск. ок., Сиб. кр., Ом. ж. д. (п. т. о.).

Любитское, с., Пугач. у., Самар. губ.

Любавичи, с., Смоленск. у., Смоленск. губ. (п. т. о.).

Люботин, п. г. т., Харьк. ок., Украин. ССР Юж. ж. д. (п. т. к.).

Любунь, с., Спас.-Дем. у., Калужск. губ. (п. т. о.).

Людинково, с., Бежицк. у., Брянск. губ. (п. аг.).

Людково, д., Мосальск. у., Калуж. г. (п. о.).

Любарь, п. г. т., Бердич. ок., Украин. ССР (п. т. о.).

Люксембург, г., Борчал. у., Грузинск. ССР (п. т. о.), 4,520.

Люксенбург, с., Мариуп. ок., Украин. ССР (п. т. о.).

Лющик, с., Лужск. у., Ленингр. губ. (п. т. о.).

Ляды, м., Оршан. ок., БССР (п. т. о.).

Ляйляк, ур., Джал.-Абад. ок., Кир. авт. обл.

Ляки, ст., Агдашск. у., Азерб. ССР, Зак. ж. д. (п. т. о.).

Лямбир, с., Саранск. у., Пенз. губ. (п. о.).

Лянцокрунь, с., Каменец. ок., Украин. ССР (п. тлф. о.).

Ляпичевская, ст., 2-й Дон. окр., Стал. губ., Ю.-В. ж. д. (п. аг.).

Ляхи, с., Меленковск. у., Владимирск. губ. (п. о.), пр. Оки.

М

Магарос-Кари, Душет. у., Груз. ССР.

Магдакяны, с., Бакинск. у., Азерб. ССР.

Магнитный, с., Троицк. ок., Урал. обл., Перм. ж. д. (п. т. о.).

Маджалис, с., Кайт.-Тэбас. ок., Дагест. Авт. ССР (п. т. о.).

Маево, с., Невел. у., Псковск. гб., М.-Б.-Б. ж. д. (п. о.).

Мазаново, с., Свобод. у., Амурск. губ. (п. т. о.).

Маисс, с., Городищенск. у., Пензенск. губ. (п. о.).

Майкоп, г., Майкоп. ок., Сев.-Кавказ. кр., 44,709, С.-Кав. ж. д. (п. т. к.).

Майкор, з., Веркам. ок., Урал. обл. (п. т. о.).

Майна, с., Мелекес. у., Самар. г. (п. т. о.).

Майна, с., Ульян. у., Ульян. губ., М.-Каз. ж. д., пр. Волги.

Макавеево, с., Читинск. у., Забайк. губ. (п. т. к.).

Макаров, с., Киевск. ок., Укр. ССР (п. т. о.).

Макарово, с., Киренск. ок., Иркутск. губ. (п. т. о.).

Макарово, с., Новохоп. у., Воронежск. губ. (п. тлф. о.).

Макарово, с., Рост. у., Ярославск. губ., Сев. ж. д. (п. тлф. о.).

Макарьев, г., Макарьевск. у., Ив.-Возн. губ., 6,414, пр. Унжи (п. т. к.).

Макарьевское, с., Котельнич. у., Вятск. губ. (п. о.), (Троцкая в.).

Маквена, Лехчум. у., Груз. ССР.

Макеевка, с., Сталинск. ок., Укр. ССР, Ек. ж. д. (п. т. к.).

Макеевское, с., Зарайск. у., Рязанск. губ. (п. аг.).

Макинское, с., Кокчетав. у., Акмолин. губ., Казакск. АССР (п. о.).

Маклаки, с., Жиздринск. у., Брянск. губ. (п. т. о.).

Маклаково, с., Ленинск. у., Московск. губ. (Граждан.-Болгорская в.).

Маков, с., Каменец. ок., Укр. ССР.

Максим, с., Черниговск. ок., Укр. ССР (п. о).

Макулово, с., Свияжск. кан., Тат. АССР. (п. т. о.).

Макушино, с., Курган. ок., Урал. обл., Ом. ж. д. (п. т. о.).

Малая Вишера, г., Мал.-Виш. у., Новг. губ., Окт. ж. д., 6,964 (п. т. к.).

Малая Выська, с., Зинов. ок., Украин. ССР (п. т. о.).

Малая Девица, с., Прилук. ок., Украин. ССР (п. о.).

Малая Сердоба, с., Петр. у., Саратов. губ. (п. т. о.).

Малеты, с., Петр.-Зав. у., Забайкальск. губ. (п. т. о.).

Малин, г., Коростен. ок., Укр. ССР, Ю.-З. ж. д. (п. т. к.).

Малинки, с., Скоп. у., Ряз. губ. (п. тлф. о.).

Малмыж, г., Малмыж у., Вятск. губ., 5,285 (п. т. к.).

Малоархангельск, г., Малоарх. у., Орлов. г., М.-Кур. ж. д., 7,639 (п. т. к.).

Мало-Быковка, с., Пугач. у., Самар. губ.

Малодельская, стан., Усть-Медв. ок., Стал. г. (п. аг.).

Малозырянское, с., Томск. ок., Сиб. кр.

Малокрасноярское, с., Барабинск. ок., Сиб. кр. (п. о.).

Мало-Кутышка, с., Бердич. ок., Укр. ССР.

Мало-Песчанское, с., Томск. ок., Сиб. кр. (п. о.).

Малоросское, с., Федоровск. у., Кустан. г., Казакск. АССР (п. аг.).

Малошуйское, с., Онеж. у., Архангел. губ. (п. т. о.), (Поморская в.).

Малоярославец, г., Малояросл. у., Калуж. г., 5,145, М.-К.-В. ж. д. (п. т. к.).

Малые Яльчики, с., Батырев. у., Чувашск. АССР (п. о.).

Малый Бащедак, с., Бийск. ок., Сиб. кр. (п. о.).

Малый Узень, с., Новоуз. у., Саратов. губ. (п т. о.).

Малышево, с., Броницкий у., Москов. губ. (Загорновская в.).

Мамалаево, с., Мамадыш. кан., Тат. АССР (п. аг.).

Мамбет, с., Букеевск. у., Уральск. губ., Казакск. АССР.

Мамлютка, с., Петропавл. у., Акмолин. губ., Казакск. АССР, Ом. ж. д. (п. о.).

Мамадыш, с., Мамадыш. кан., Тат. АССР, 2,822, пр. Вятки (п. т. к.).

Мамонтово, с., Барнаульск. ок., Сиб. кр. (п. т. о.).

Мамскино, с., Новг.-Сев. ок., Укр. ССР.

Мамся, с., Арск. кан., Тат. АССР (п. аг.).

Мангейм, с., Одес. ок., Укр. ССР (п. т. к.).

Манглиси, Тифлис. у., Груз. ССР (п. т. о.).

Мангушево, с., Сергач. у., Нижегор. губ. (п. тлф. о.).

Манжалея, с., Кременч. ок., Украин. ССР (п. о.).

Манино, с., Бугучар. у., Воронежск. губ. (п. о.).

Мантженкиновский айм., Маныч. ул., Калм. авт. обл.

Мантурово-Тимское, сл., Щигровск. у., Сев. ж. д., пр. Унжи (п. т. к.).

Мантурово-Тимское, сл., Щигровск. у., Курск. губ. (п. тлф. о.).

Мануйловка, с., Екатериносл. ок., Укр. ССР, Дон. ж. д. (п. аг.).

Манчаж, с., Кунгур. ок., Урал. обл. (п. о.).

Маньковка, с., Уман. ок., Украинск. ССР (п. тлф. о.).

Маняково-Березовское, ст., Шахт. ок., Сев.-Кав. кр., Ю.-В. ж. д. (п. т. о.).

Марадиди, с., Аджирисцк. у., Аджар. АССР.

Маразаллы, Шемах. у., Азерб. ССР (Кабристанский уч.).

Марайское, с., Курган. ок., Уральск. обл. (п. аг.).

Мариинск, м., Томск. ок., Сиб. кр., Томск. ж. д. (п. т. к.).

Мариинское, с., Петропавл. у., Акмолин. г., Казакск. АССР (п. о.).

Марийский-Посад, г., Чебок. у., Чуваш. Авт. ССР, пр. Волги (п. т. о.).

Марковка, с., Старобел. ок., Укр. ССР.

Марксштадт, г., Нем.-Пов. АССР, 12,368 (п. т. к.), пр. Волги.

Мари-Турек, с., Марийск. авт. обл. (п. о.).

Мариуполь, г., Мариуп. ок., Укр. ССР, 34,701, Ек. ж. д. (п. т. к.), порт на Авовском море.

Мармыжи, ст., Щигров. у., Курск. губ., М.-К.-В. ж. д. (п. т. о.), (Средне-Расховецкая в.).

Мартвили, Сенакск. у., Грузинск. ССР (п. т. о.).

Мартуни, с., Ново-Баязет. у., Арм. ССР.

Мартыновка, с., Челяб. ок. Уральск. обл. (п. о.).

Мартыново, с., Белоз. у., Черепов. губ.

Марчуги, с., Бронницк. у., Московск. губ. (Спасская в.).

Марьевка, с., Пугачевск. у., Самарск. губ. (п. т. о.).

Марьевка, с., Сталин. ок., Украинск. ССР, Дон. ж. д.

Мархоткино, с., Ельнин. у., Смоленск. губ. (п. т. о.).

Маслозеры, с., Кемск. у., Карельск. АССР (п. аг.).

Маслогостицы, с., Гдовск. у., Ленингр. губ. (п. о.), Сев.-Зап. ж. д., (Середкинск. в.).

Маслянино, с., Новоникол. ок., Сиб. кр. (п. т. о.).

Массалы, Ленкоранск. у., Азерб. ССР (Аркеванск. уч.).

Мастовое, с., Майкоп. ок., Сев.-Кавказ. кр.

Матвеевка, с., Мелекес. у., Самарск. губ. (п. т. о.).

Матвеевка, с., Бугурус. у., Самарск. губ. (п. т. о.).

Матвеево, с., Кологрив. у., Костром. губ. (п. т. о.).

Маткино, с., Ветлужск. у., Нижегор. губ. (Стрелецк. в.).

Матренино, с., Городец. у., Нижегор. губ. (Больше-Песочинск. в.).

Матренка, с., Усманск. у., Воронеж. губ. (п. т. о.).

Матышева, с., Камыш. у., Саратовск. губ., Р.-У. ж. д. (п. т. о.).

Машевка, с., Полтав. ок., Укр. ССР (п. о.).

Махач-Кала, г., Дагест. Авт. ССР, 26,987 (п. т. к.).

Махсатиха, ст., Бежецк. у., Тверск. губ., С.-Зап. ж. д. (п. т. к.).

Махнево, с., Нижне-Таг. ок., Уральск. обл. (п. о.).

Маховица, с., Волх. у., Орл. губ. (Паюсовская в.).

Мача, с., Бодайбинск. р., Иркутск. губ. (п. т. о.).

Мачехи, с., Полтав. ок., Укр. ССР (п. о.).

Мачиха, сл., Хопер. ок., Стал. губ. (п. о.).

Мачкасы, с., Петр. у., Сарат. г. (п. тлф. о.).

Мглин, г., Клинц. у., Гом. губ. (п. т. к.).

Мевжрихевск, с., Горийск. у., Груз. ССР.

Мегра, с., Белоз. у., Череп. губ. (п. тлф. о.), пр. Сев.-Зап. парох-ва, (Меринск. в.).

Мегрецкое, с., Олонецк. у., Карел. АССР (п. о.), (Неккульск. в.).

Мегры, г., Мегрин. у., Арм. ССР, 1,067.

Медведь, с., Крестов.-Буерак. кан., Нем.-Пов. АССР (п. тлф. о.).

Медведовская, стан., Кубан. ок., С. Кав. кр. (п. т. о.).

Медведь, с., Новг. у., Новг. г. (п. тлф. о.).

Медведье, с., Ливен. у., Орл. губ. (п. о.).

Медведское, с., Ставроп. ок., Сев.-Кав. кр. (п. т. о.).

Медвенка, сл., Курск. у., Курск. губ. (п. тлф. о.).

Медвин, с., Белорецк. ок., Украинск. ССР (п. тлф. о.).

Меджибож, с., Проскур. ок., Украинск. ССР (п. тлф. о.).

Медное, с., Твер. у., Твер. губ. (п. т. о.).

Медрессе, с., Шемахин. у., Азерб. ССР.

Медынь, г., Медынск. у., Калуж. губ., 4,230 (п. т. к.).

Межа, с., Витеб. ок., БССР (п. тлф. о.).

Межадор, с., Сысол. у., Коми (Зыр.) авт. обл. (п. тлф. о.).

Межевая, с., Павлогр. ок., Укр. ССР, Екат. ж. д. (п. о.).

Межиров, с., Винницк. ок., Украинск. ССР (п. т. о.).

Мезень, г., Мезенск. у., Арханг. губ., 2,579 (п. т. к.).

Мелекесс, г., Мелекесс. у., Самарск. губ., 14,925, С.-Зл. ж. д. (п. т. к.).

Меленчи, г., Меленковск. у., Владим. губ., 8,763 (п. т. к.).

Мелеуз, с., Стерлитам. кан., Баш. АССР (п. т. о.), С.-Зл. ж. д.

Мелехино, с., Щигров. у., Курск. г. (п. о.). М.-К.-В. ж. д.

Мелитополь, г., Мелитоп. ок., Украин. ССР, 23,353, Юж. ж. д. (п. т. к.).

Мена, п. г. т., Конотоп. ок., Украин. ССР, Зап. ж. д. (п. т. к.).

Мендели, с., Арск. кан., Тат. АССР (п. аг.).

Менза, с., Петр.-Зав. у., Забайк. губ.

Мензелинск, г., Мензел. кан., Тат. АССР, 7,314 (п. т. к.).

Меньшиково, с., Барабинск. ок., Сиб. кр. (п. о.).

Мерв, г., Мервск. ок., Туркм. ССР, Ср.-Аз. ж. д., 16,029 (п. т. к.).

Мереси, Кедийский у., Аджар. АССР.

Мерефа, с., Харьк. ок., Укр. ССР, Юж. ж. д. (п. т. о.).

Мерхеулы, Гумистин. у., Абхаз. ССР.

Месягутово, с., Месяг. кан., Баш. АССР, 3,556 (п. т. к.).

Мехельта, с., Андийск. ок., Дагестан. Авт. ССР.

Мехонское, с., Шадринск. ок., Уральск. обл. (п. т. о.).

Мечетинская, сл., Донск. ок., Сев.-Кав. кр., С.-Кав. ж. д. (п. т. о.).

Мещерино, с., Коломен. у., Моск. г. (п. о.).

Мещерино, с., Плав. у., Тул. губ. (п. т. о.).

Мещеринский Завод, с., Орех.-Зуевск. у., Моск. губ. (Ленинская в.).

Мещерское, с., Ефр. у., Тул. губ. (Волынская в.).

Мещерское, с., Сердоб. у., Саратовск. губ. (п. о.).

Мещовск, г., Мещевск. у., Калужск. губ., 2,883 (п. т. к.).

Миас, г., Златоуст. ок., Урал. обл., С.-Зл. ж. д. (п. т. к.).

Миасский, пос., Челяб. ок., Уральск. обл. (п. о.).

Макушкино, с., Бугурусл. у., Самарск губ. (п. о.).

Милеево, с., Жиздринск. у., Брянск. губ. (п. о.).

Миллерово, г., Донец. ок., Сев.-Кавказ. кр., 7,824, Ю.-В. ж. д. (п. т. к.).

Миловское, с., Тейков. у., Ив.-Возн. губ. (п. о.).

Милославичи, м., Калининск. ок., БССР (п. тлф. о.).

Милославская, с., Скоп. у., Ряз. губ., Р.-У. ж. д. (п. т. о.).

Мильково, с., Петроп. у., Камч. губ.

Милятино, с., Спас.-Дем. у., Калужск. губ. (п. о.).

Миндюково, с., Галич. у., Костромск. губ. (Рылеевская в.).

Минеральные Воды, г., Терск. ок., С.-Кавк. кр., С.-Кав. ж. д. (п. т. к.).

Минск, г., Бел. ССР, М.-Б.-Б. ж. д. (п. т. к.), 105,834.

Минусинск, г., Минусинск. ок., Сиб. кр., 17,600, пр. Енисея (п. т. к.).

Миньково, с., Тотемск. у., Вологодск. губ. (п. о.).

Миниковцы, с., Каменец. ок., Украин. ССР (п. т. о.).

Миргород, г., Лубенск. ок., Укр. ССР, Юж. ж. д. (п. т. к.).

Мирза-Чуль, г., Мирза-Чульск. у., Ташк. обл., Узбек. ССР, 1,243 (п. т. о.).

Мироновка, с., Белоц. ок., Укр. ССР, Ю.-З. ж. д. (п. т. к.).

Мирополь, с., Шепетов. ок., Укр. ССР, Ю.-З. ж. д. (п. т. о.).

Мирополье, г., Грайворонск. у., Курск. губ. (п. т. о.).

Мирславль, с., Юрьев-П. у., Владим. губ. (п. аг.).

Мирошкиничи, с., Лодейнопол. у., Ленингр. г. (Луначарская в.).

Мисково, с., Костром. у., Костром. губ.

Митино, с., Нерехт. у., Костромск. губ. (п. аг.).

Михайлово-Семеновский, пос., Завит. у., Амур. губ. (п. т. о.).

Михайлов, г., Скоп. у., Ряз. губ., Р.-Ур. ж. д. (п. т. к.).

Михайловка, с., Криворожск. ок., Укр. ССР (п. аг.).

Михайловка, с., Мелит. ок., Украинск. ССР (п. т. о.).

Михайловка, сл., Усть-Медв. ок., Стал. губ. (п. т. к.).

Михайлово, с., Бугул. кан., Тат. АССР (п. аг.).

Михайловская, ст., Хопер. ок., Стал. губ. (п. о.).

Михайловский, з., Свердл. ок., Урал. обл., Перм. ж. д. (п. т. о.).

Михайловское, с., Бабабинск. ок., Сиб. кр.

Михайловское, с., Бийск. ок., Сиб. кр. (п. аг.).

Михайловское, с., Вышнев. у., Тверск. губ.

Михайловское, с., Гумистинск. у., Абхаз. ССР.

Михайловское, пос., Завитин. у., Амур. губ. (п. т. о.).

Михайловское, с., Ник.-Усс. у., Прим. губ. (п. т. о.).

Михайловское, с., Кустанайск. у., Кустан. г., Казакск. АССР (п. аг.).

Михайловское, с., Славгород. ок., Сиб. кр. (п. о.).

Михалево, с., Бронницк. у., Моск. губ.

Михалголь, с., Проскур. ок., Украинск. ССР (п. тлф. о.).

Михнево, с., Серпух. у., Моск. губ., Р.-У. ж. д. (п. т. о.).

Мищино, с., Скоп. у., Ряз. губ. (п. о.).

Мишкино, с., Бирск. кан., Баш. АССР (п. о.).

Мишкино, с., Челяб. ок., Урал. обл., Омск. ж. д. (п. т. о.).

Могилев, г., Могилев. ок., БССР, М.-Б.-Б. ж. д., пр. Днепра (п. т. к.).

Могилев-Подольск, г., Могил.-Подол. ок., Укр. ССР, 19,619, Ю.-З. ж. д. (п. т. к.).

Могилевское, с., Екатериносл. ок., Укр. ССР (п. о.).

Могзон, с., Читин. у., Забайк. г. (п. т. о.).

Могоча, с., Нерчин. у., Забайк. губ., Чит. ж. д. (п. т. к.).

Можайск, г., Можайск. у., Московск. губ., М.-Б.-Б. ж. д. (п. т. к.). 4,114.

Можга, с., Можгинск. у., Вот. авт. обл. (п. т. о.).

Моздок, г., Терск. ок., Сев.-Кав. кр., С.-Кав. ж. д. (п. т. к.).

Мозырь, г., Мозыр. ок., БССР, Ю.-З. ж. д., 8,295, пр. Припяти (п. т. к.).

Моисеево, с., Демян. у., Новг. губ.

Моквы, Кодорск. у., Азерб. ССР.

Моклочно, с., Гдовский у., Ленинград. губ. (п. аг.), (Заянская в.).

Мокрая Калигорка, с., Черкас. ок., Укр. ССР (п. тлф. о.).

Мокрое, с., Бежицк. у., Брянск. губ. (п. т. о.).

Мокрое, с., Шацк. у., Ряз. губ. (п. аг.).

Мокроусово, с., Курган. ок., Урал. обл., Р.-У. ж. д. (п. тлф. о.).

Мокшан, с., Пензенск. у., Пензенск. губ.

Молвитино, с., Буйск. у., Костромск. губ. (п. т. о.).

Молвотицы, с., Демян. у., Новгородск. губ. (п. тлф. о.).

Молла-Гонча, Ленинак. у., Арм. ССР (п. аг.).

Мологa, г., Молог. у., Яросл. губ., пр. Волги, 5,449 (п. т. к.).

Молоди, с., Подол. у., Моск. губ. (п. о.).

Молодой, с., Ржевск. у., Тверск. губ. (п. тлф. о.).

Молоково, с., Бежецк. у., Тверск. губ. (п. т. о.).

Молосковицы, ст., Кингис. у., Ленингр. губ., С.-Зап. ж. д. (п. тлф. о.).

Молочанск, с., Мелитоп. ок., Украин. ССР (п. т. о.).

Молчаново, с., Томск. ок., Сиб. кр. (п. т. о.).

Молькеево, с., Свияжск. кан., Тат. АССР (п. аг.).

Монаково, м., Муромск. у., Владим. губ., Сев. ж. д. (п. о.).

Монастери, с., Юго-Осет. авт. обл. (п. аг.).

Монастырище, с., Уман. ок., Укр. ССР, Ю.-З. ж. д. (п. т. к.).

Монастырское, с., Халтурин. у., Вятск. губ. (п. аг.), (Посадская в.).

Монастырщинское, с., Богучар. у., Ворон. г. (п. т. о.).

Монастырщина, с., Смоленск. у., Смол. губ. (п. т. о.).

Мордово, с., Тамбовск. у., Тамб. губ., Ю.-В. ж. д. (п. т. к.).

Моржегоры, г., Шенкурск. у., Арханг. губ. (Власьевская в.), (п. т. о.).

Морки, с., Марийск. авт. обл. (п. о.).

Моркины Горы, с., Бежецк. у., Тверск. губ. (п. тлф. о.).

Морозово, с., Вельск. у., Вологод. г. (п. о.).

Морозовская, стан., Шахтин. ок., С.-Кав. кр., Ю.-В. ж. д. (п. т. к.).

Мороцкое, с., Череповец. у., Черепов. губ. (п. тлф. о.).

Морхинино, с., Кологрив. у., Костром. губ. (Верхнеунжинская в.), (п. тлф. о.).

Морша, с., Пугач. у., Самар. губ. (п. о.).

Моршанск, г., Моршан. у., Тамбовск. губ., С.-Вяз. ж. д., 26,794 (п. т. к.).

Моршанская, сл., Моршанск. у., Тамб. губ.

Мосальск, г., Мосальск. у., Калужск. губ., 2,369 (п. т. к.).

Москва, г., Московск. губ., Моск. ж. д. узел, 1.811,000, пр. Москвы, М.-Каз. ж. д., Окт., Р.-У., М.-Б.-Б., М.-Кур., М.-К.-В., почтамт и 54 отд.

Москова, с., Бирск. кан., Баш. АССР (п. о.).

Московское, с., Воронеж. у., Воронеж. губ. (п. о.).

Московское, с., Ставроп. ок., Сев.-Кав. кр. (п. т. о.).

Мосолово, с., Спасск. у., Рязанск. губ. (п. т. о.).

Мостки, с., Старобел. ок., Украинск. ССР (п. т. о.).

Мостовая, ст., Бельск. у., Смоленск. губ., М.-Б.-Б. ж. д. (п. т. о.).

Мосур, с., Мосальск. у., Калуж. губ. (п. о.).

Мотовилиха, з., Перм. ок., Урал. обл., Перм. ж. д. (п. т. к.).

Мотокса, с., Ленингр. у., Ленинградск. губ. (п. тлф. о.).

Мохча, с., Ижмо-Печер. у., Коми (Зыр.) авт. обл.

Мошня, с., Черкасск. ок., Украинск. ССР (п. тлф. о.).

Мошок, с., Судогодск. у., Владимирск. губ. (п. тлф. о.).

Мошонки, с., Мещевск. у., Калужск. губ. (п. т. о.).

Мошьюга, с., Ижмо-Печер. у., Коми (Зыр.) авт. обл.

Мощинки, им., Смол. у., Смол. губ. (п. о.).

Морщихинская, с., Каргоп. у., Вологод. губ. (Лекшмозерская в.).

Мрин, с., Неж. ок., Укр. ССР (п. тлф. о.).

Мрясимово, с., Бирск. кан., Баш. АССР (п. о.), (Байкибашевская в.).

Мста, с., Вышнев. у., Тверск. губ., С.-Зап. ж. д. (п. т. о.), (Казикинская в.).

Мстера, с., Вязник. у., Владим. г. (п. т. о.), М.-Кур. ж. д.

Мстиславль, г., Калин. ок., БССР (п. т. к.), (Тукаевская в.).

Мулебки, с., Даргин. ок., Дагест. авт. ССР.

Мульма, с., Арск. кан., Тат. АССР (п. аг.).

Муравель, с., Малоарханг. у., Орл. губ.

Мурафа, с., Могилевск. ок., Украинск. ССР (п. тлф. о.).

Мурманск, г., Мурманск. губ., 4,694, Мурм. ж. д. (п. т. к.), порт Сев.-Ледов. океана.

Мурмино, с., Ряз. у., Ряз. губ. (п. т. о.).

Муравано-Куриловцы, с., Могилев. ок., Укр. ССР (п. т. о.).

Муром, с., Белгород. у., Курск. губ., М.-Кур. ж. д. (п. тлф. о.).

Муром, г., Муромск. у., Владим. г., М.-Каз. ж. д., 18,176, пр. Оки (п. т. к.).

Муромцево, с., Тарск. ок., Сиб. кр. (п. о.).

Муслюмкино, с., Чистоп. кан., Тат. АССР (п. аг.).

Муслюмово, с., Мензел. кан., Тат. АССР (п. аг.).

Мусорка, с., Мелекес. у., Самарск. губ. (п. т. о.).

Мухаметкулцева,. с., Аргаяш. кан., Баш. АССР (п. о.).

Мухамет-Рахимово, с., Зилаир. кан., Баш. АССР (Тантауровская в.).

Мухоршибирское, с., Верх.-Удинск. айм., Бурято-Монг. АССР.

Мухрана, Душет. у., Груз. ССР (п. т. о.).

Мухтя, с., Ленск. ок., Якутск. авт. ССР (п. т. о.).

Мучкап, с., Борисогл. у., Тамб. губ., Р.-У. ж. д. (п. т. о.).

Мценск, с., Орл. у., Орловск. губ., М.-Кур. ж. д. (п. т. к.).

Мцхет, Душет. у., Груз. ССР, Зак. ж. д. (п. т. о.).

Мшинская, ст., Лужск. у., Ленинградск. г., С.-Зап. ж. д. (п. тлф. о.) (Лиговская в.).

Мынтубо, с., Букеевск. у., Уральск. губ., Казакск. АССР.

Мышкин, г., Рыб. у., Яросл. губ. (п. т. к.), пр. Волги.

Мюсюсли, ст., Геокч. у., Азерб. ССР, Зак. ж. д. (п. аг.).

Мяндусельга, с., Петрозав. у., Карел. АССР (п. т. о.).

Мястковка, с., Тульнич. ок., Украинск. ССР (п. т. о.).

Мятлево, пос. при ст., Медын. у., Калуж. г., С.-Вяз. ж. д. (п. т. к.).

Мячково, с., Колом. у., Моск. губ. (п. аг.).

Н

Навля, пос. при ст., Бежицк. у., Брянск. г., М.-К.-В. ж. д. (п. т. о.).

Наволок, с., Онежск. у., Арханг. г. (п. аг.), (Плесецкая в.).

Нагаево, с., Уфимск. кан., Баш. АССР (Петровская в.).

Нагаткино, с., Ульян. у., Ульян. губ.

Нагомари, Озург. у., Груз. ССР (п. т. о.).

Нагорское, с., Ленинск. у., Московск. губ. (п. аг.).

Нагорье, с., Переславль-Залес. у., Владим. г. (п. тлф. о.).

Нагорье, с., Слобод. у., Вятск. губ. (п. о.) (Сочневская в.).

Надвойцы, с., Кем. у., Карел. АССР, Мурм. ж. д. (п. аг.).

Надеждино, с., Бодайбинск. р., Иркутск. г. (п. о.).

Надеждино, с., Пугач. у., Самар. губ.

Надеждинск, г., Нижне-Таг. ок., Урал. губ. (п. т. к.), Перм. ж. д.

Надежнское, с., Верхнеуд. айм., Бурято-Монг. АССР.

Надлаг, с., Первом. ок., Укр. ССР (п. аг.).

Недригайловка, с., Роменск. ок., Укр. ССР (п. т. о.).

Назаренское, с., Ачинск. ок., Сиб. кр. (п. т. о.).

Назарово 2-е, с., Зилаир. кан., Баш. АССР (Бурзян.-Кипчакская в.).

Назры, пос., Ингуш. авт. обл. (п. т. о.).

Налючи, с., Старорус. у., Новг. губ.

Нальчик, г., Каб.-Балк. авт. обл., 10,279, С.-Кав. ж. д. (п. т. к.).

Наманган, ст., Наманганск. у., Ферган. обл., Узбек. ССР, 40,157, Ср.-Азиатск. ж. д. (п. т. о.).

Нара, г., Звениг. у., Моск. губ., М.-К.-В. ж. д. (п. т. к.).

Нарены, с., Аларск. айм., Бурято-Монгол. АССР.

Нармонка, с., Лапшевск. кан., Тат. АССР (п. тлф. о.).

Наровчат, г., Спасск. у., Пензенск. губ. (п. т. к.).

Народичи, п. г. т., Коростен. ок., Укр. ССР (п. т. о.).

Наруксово, с., Лукоян. у., Нижегород. губ. (п. тлф. о.).

Наровль, м., Мозыр. ок., БССР (п. т. о.).

Нарык, Пишпек. ок., Кир. авт. обл. (п. т. о.).

Насва, ст., Великолуцк. у., Псковск. губ., С.-Зап. ж. д. (п. тлф. о.).

Насибаш, с., Месягск. кан., Баш. АССР (п. аг.).

Наскафтым, с., Кузнец. у., Саратовск. губ. (п. т. о.).

Натальино, с., Новоуз. у., Саратовск. губ. (п. о.).

Наумово, с., Осташ. у., Твер. губ. (Свинцевская в.).

Наумовщина, с., Гдовск. у., Ленингр. губ. (Гвоздиненская в.).

Наурская, ст., Терск. ок., Сев.-Кавказ. кр., Сев.-Кавк. кр. (п. т. о.).

Нахрачи, с., Таб. ок., Уральск. обл. (п. аг.).

Нахичевань, г., Нахичев. авт. ССР, Азерб. ССР, 7,385, Зак. ж. д. (п. т. к.).

Нащекино, с., Сыч. у., Смолен. г., М.-Б.-Б. жел. дор., (Ассунская в.).

Н. Дуванка, с., Купянск. ок., Укр. ССР.

Небылое, с., Владим. у., Владимирск. губ. (п. тлф. о.).

Неверкино, с., Кузнец. у., Саратовск. губ. (п. т. о.).

Неверково, с., Углич. у., Яросл. г. (п. о.).

Невель, г., Невельск. у., Псковск. губ., Окт. ж. д., 12,549 (п. т. к.).

Невинномысская, стан., Армавир. ок., Сев.-Кавказ. кр., С.-Кав. ж. д. (п. т. к.).

Невьянск, г., Свердл. ок., Урал. обл., Перм. ж. д. (п. т. к.).

Недельное (Горнево тоже), с., Малояросл. у., Калуж. губ. (п. т. о.).

Нежин, г., Нежин. ок., Укр. ССР, М.-К.-В. ж. д., 33,934 (п. т. к.).

Неклюдово, с., Ардат. у., Ульян. губ. (п. аг.).

Некоуз, с., Молог. у., Яросл. губ. (п. т. о.).

Некрасово, с., Клинск. у., Моск. губ. (Владыкинская в.).

Нелидово, ст., Бельск. у., Смол. г., М.-Б.-Б. жел. дор.

Немиров, п. г. т., Виницк. ок., Укр. ССР, Ю.-З. ж. д. (п. т. к.).

Немское, с., Полинск. у., Вятск. губ. (п.о.).

Непокса, с., Арханг. у., Арханг. г. (п. т. о.), (Сюземская в.).

Непецино, с., Колом. у., Моск. губ. (п. аг.).

Неплюево, с., Бузул. у., Самар. г. (п. аг.).

Нердва, с., Перм. ок., Урал. обл. (п. о.).

Нерехта, г., Нерехт. у., Костром. губ., Сев. ж. д., 6,137 (п. т. к.).

Нерль, с., Кашин. у., Тверск. губ.

Нерль, с., Тейков. у., Ив.-Вознес. губ., Сев. ж. д. (п. т. о.).

Нерчинск, г., Нерчинск. у., Забайк. губ., Чит. ж. д., 6,776 (п. т. к.).

Нерчинский Завод, с., Срет. у., Забайк. губ. (п. т. к.).

Нестерово, с., Вологод. у., Вологодск. губ. (п. о.), (Володарская в.).

Нестерово, с., Сасовск. у., Рязанск. губ. (п. тлф. о.).

Нестиар, с., Красно-Баков. у., Нижег. губ. (п. о.).

Нетесово, с., Моск. у., Моск. губ. (Бедняковская в.).

Нецветаевское, с., Акмолин. у., Акмолин. г., Казакск. АССР (п. аг.).

Нивнянское, с., Клинц. у., Гом. губ. (п. о.).

Нижне-Бишево, с., Челнин. кан., Тат. АССР (Ахметьевская в.).

Нижне-Девицк, г., Нижне-Дев. у., Ворон. г., М.-К.-В. ж. д., 20,669 (п. т. к.).

Нижне-Жигаево, с., Льгов. у., Курск. губ. (п. тлф. о.).

Нижне-Каргатское, с., Бабабинск. ок., Сиб. кр. (п. о).

Нижне-Колосовское, с., Тарск. ок., Сиб. кр. (п. аг.).

Нижне-Кундрюченская, с., Донск. ок., Сев.-Кавк. кр. (п. о.), пр. Дона.

Нижне-Санчилеево, с., Сам. у., Самар. губ.

Нижне-Тамбовская, с., Хабаров. у., Прим. г. (п. т. о.).

Нижне-Увельский, м., Троцк. ок., Урал. обл., С.-Зл. ж. д. (п. т. о.).

Нижне-Удинск, с., Тулунов. ок., Иркутск. г., Заб. ж. д. (п. т. к.).

Нижне-Черкасское, с., Акмолин. у., Акмолинской губ., Казакск. АССР.

Нижне-Чирская, ст., Дон. 2-й ок., Стал. г., 6,752 (п. т. к), пр. Дона.

Нижне-Шкафт, с., Городищен. у., Пенз. г. (п. т. о.).

Нижне-Алькево, с., Спас. кан.. Тат. АССР (п. т. о.).

Нижние Дубровинки, с., Порховск. у., Псковск. губ. (Вышегородская в.).

Нижние-Серагозы, с., Мелитоп. ок., Укр. ССР (п. т. о.).

Нижние Сергийский, з., Свердл. ок., Урал. обл. (п. т. о.), Пермск. ж. д.

Нижние Чершилы, с., Бугл. кан., Тат. АССР (п. аг.).

Нижний Баскунчак, с., Бакунч. р., Астр. г., Р.-У. ж. д. (п. о.).

Нижний Илимск., с., Тулуновск. ок., Иркут. губ. (п. т. о.).

Нижний Ингаш, с., Канск. ок., Сиб. кр. (п. о.).

Нижний-Ломов, г., Нижне-Ломов. у., Пенз. г., 9,442 (п. т. к.).

Нижний-Наур, с., Чеченск. авт. обл. (п. аг.).

Ниж. Добринка, с., Камыш. у., Сарат. губ. (п. о.).

Нижняя Каменка, с., Чистоп. кан., Тат. АССР.

Ниж. Матренка, с., Усман. у., Воронеж. г. (п. т. о.).

Н.-Новгород, г., Нижегор. г., Нижегор. ж. д., 133,919, пр. Волги (п. т. к.).

Нижний Реут, с., Курск. у., Курск. губ. (п. т. о.).

Ниж. Студенец, с., Липец. у., Тамб. губ.

Нижний Тагил, г., Нижне-Таг. ок., Урал. обл., Перм. ж. д., 26,841 (п. т. к.).

Нижняя Пеша, с., Мезен. у., Арханг. губ. (Канинская-Чешск.-Самоедская в.).

Ниж. Покровка, с., Пугач. у., Самар. губ. (п. о.).

Нижняя Салда, з., Нижне-Таг. ок., Урал. обл., Перм. ж. д. (п. т. о.).

Нижняя-Тура, з., Нижне-Таг. ок., Урал. обл.. (п. т. о.).

Нижне-Чирская, ст., 2-й Дон. окр., Стал. г., (п. т. к.), пр. Дона.

Никандрово, с., Борович. у., Новгор. губ. (п. аг.).

Никитино, с., Ряжск. у., Ряз. губ.

Никитовка, с., Валуйск. у., Воронеж. губ. (п. т. о.).

Никитское, с., Бронницк. у., Московск. губ. (Чаплыжинской вол.).

Никифоровково, с., Борович. у., Новг. губ.

Николаев, г., Николаевск. ок., Укр. ССР, Ек. ж. д., 81,440, порт на Черном море (п. т. к.).

Николаевка, с., Акмолин. у., Акмолин. губ., Казакск. АССР.

Николаевка, с., Валуйск. у., Воронеж. губ. (п. о.).

Николаевка, с., Пугач. у., Самарск. губ. (п. аг.).

Николаевка, с., Сызранск. у., Ульян. губ. (п. о.).

Николаевск, г., Николаев. у., Сталин. губ., 21,465 (п. т. к.).

Николаевск Н/А., г., Никол. Н/А. у., Приморской губ., 5,107, пр. Амура, порт на Японском море (п. т. к.).

Николаевское, с., Кокчетав. у., Акмолин. г., Казакск. АССР (п. аг.).

Николаевское, с., Читин. у., Забайк. губ. (п. о.).

Никологоры, с., Вязник. у., Владимир. губ. (п. т. о.).

Николо-Лисино, с., Пош.-Волог. у., Яр. губ. (п. аг.), (Давыдковская в.).

Николо-Макаровская, с., Макаров. у., Ив.-Возн. губ.

Николо-Межа, с., Кологрив. у., Костром. г. (п. т. о.), (Верхне-Межевская в.).

Николо-Мошенское, с., Борович. у., Новг. г. (п. о.).

Никольск, г., Сев.-Двинск. губ., пр. Юга (п. т. к.)

Никольск-Уссурийск, г., Ник.-Уссурийск. у., Прим. губ., 30,095, Усс. ж. д. (п. т. к.).

Никольская-Пестровка, с., Городищенск. у., Пензен. губ. (п. т. о.).

Никольские Гаи, с., Ряжск. у., Рязан. губ. (п. аг.), (Толстовская в.).

Никольско-Троицкое, с., Даниловск. у., Яросл. губ. (п. о.).

Никольское, с., Верхнеуд. айм., Бурято-Монг. АССР (п. о.).

Никольское, с., Кузнец. у., Саратовск. губ. (п. аг.).

Никольское, с., Никол. р., Астр. г. (п. т. о.), пр. Волги.

Никольское, с., Тотемск. у., Вологод. губ. (п. аг.), (Толшемская в.).

Никольское, с., Чебок. у., Чуваш. авт. ССР (п. т. о.), (Радищевская в.).

Никольское, с., Чебок. у., Чуваш. Авт. ССР (п. аг.).

Никополь, г., Криворож. ок., Укр. ССР, Ек. ж. д. (п. т. к.).

Нища, ст., Себеж. у., Псковск. губ., М.-Б.-Б. ж. д. (п. о.), (Ленинская в.).

Н.-Касимово, с., Курск. у., Курск. г. (п. о.), (Акпилоговская в.).

Н.-Крапотки, с., Ленинск. у., Московск. губ. (Семеновская в.).

Н.-Муранталово, с., Зидаирск. кан., Баш. АССР.

Н.-Мурат, с., Батыр. у., Чуваш. Авт. ССР.

Новая Астрахань, с., Старобел. ок., Укр. ССР (п. о.).

Новая Басан, с., Нежин. ок., Ураинск. ССР (п. т. о.).

Новая Георгиевка, с., Кременч. ок., Укр. ССР (п. т. о.).

Новая Казанка, с., Букеевск. у., Урал. губ., Казакск. АССР (п. о.).

Новая Ладога, г., Волхов. у., Ленингр. губ. (п. т. к.), пр. Волхова.

Новая Ляля, с., Нижне-Таг. ок., Урал. обл. (п. т. о.).

Новая Малыкла, с., Мелекес. у., Сам. губ. (п. о.).

Новая Меловатка, с., Богучар. у., Ворон. г. (п. о.).

Новая Одесса, с., Никол. ок., Укр. ССР (п. т. о.).

Новая Светловка, Луганск. ок., Украин. ССР (п. о.).

Новая Слобода, с., Лукоян. у., Нижег. губ. (п. т. о.).

Новая-Сыроватка, с., Сумск. ок., Укр. ССР (п. о.).

Новая Уситва, с., Остров. у., Псковск. губ. (Халтуринская в.).

Новая Ушица, п. г. т., Каменец-Подольск. ок., Укр. ССР (п. т. к.).

Новая Чигла, с., Бобров. у., Воронеж. губ. (п. т. о.).

Новгород, г., Новгород. губ., С.-Зап. ж. д., 28,189 (п. т. к.), пр. Волхова.

Новгород-Северск, г., Новгор.-Северск. ок., Укр. ССР, 10,407, Зап. ж. д., пр. Десны (п. т. к.)

Новиково, с., Бийск. ок., Сиб. кр. (п. о.).

Новинка, ст., С.-Зап. ж. д., Троцк. у., Ленингр. губ. (Глебовская в.).

Новленское, с., Вологод. у., Вологод. губ. (п. т. о.), пр. Онеги.

Ново-Айдар, с., Старобел. ок., Укр. ССР (п. о.).

Ново-Александрово, с., Спас.-Демин. у., Калуж. губ.

Ново-Александровская, стан., Армавир. ок,. Сев.-Кавказ. кр. (п. т. о.).

Ново-Березово, с., Сасов. у., Рязанск. губ.

Ново-Анненская, стан., Хопер. ок., Стал. г. (п. т. о.).

Ново-Буян, с., Самарск. у., Самарск. губ. (п. о.).

Ново Горки, с., Шуйск. у., Ив.-Возн. губ. (п. т. о.).

Ново-Григорьевская, стан., Сталин. у., Стал. губ. (п. т. о.).

Новодевичье, с., Ульян. у., Ульян. губ., пр. Волги (п. т. о.).

Ново-Дмитриевка, с., Выксун. у., Нижег. г. (п. тлф. о.).

Нов.-Еголдаево, с., Ряж. у., Ряз. губ.

Новое-Голодача, с., Харьков. ок., Укр. ССР.

Новое, с., Клинск. у., Моск. губ. (Вертлинская в.).

Новое Никольское, с., Плав. у., Тул. губ. (Липецкая в.).

Новое Юрьево, с., Козл. у., Тамб. губ.

Ново-Заинка, с., Тюмен. ок., Урал. обл. (п. т. о.).

Новозыбков, г., Новозыб. у., Гом. губ., Зап. ж. д., 8,917 (п. т. к.).

Ново-Кабаново, с., Бирск. кан., Баш. АССР (п. аг.), (Кузговская в.).

Ново-Каинлыково, с., Бирск. кан., Баш. АССР (п. о.), (Кузговская в.).

Ново-Карамалы, с., Стерлит. кан., Баш. АССР (Миркитлинская в.).

Ново-Кусковское, с., Томск. ок., Сиб. кр. (п. о.).

Ново-Мазино, с., Мез. кан., Тат. АССР (п. аг.).

Ново-Мажей, с., Цивильск. у., Чуваш. авт. ССР (п. аг.).

Ново-Мариинск, пос., Анадыр. у., Камч. губ.

Новомиргород, п. г. т., Зинов. ок., Укр. ССР, Ю.-З. ж. д. (п. т. к.).

Ново-Московск, г., Екатериносл. ок., Укр. ССР (п. т. к.), Укр. ж. д.

Ново-Николаевка, с., Запорожск. ок., Укр. ССР (п. аг.).

Ново-Николаевск, г., Сиб. кр., Томск. ж. д., 73,045 (п. т. к.), пр. Зап-Сиб. парох-ва.

Ново-Николаевская, ст., Хопер. ок., Стал. г.

Новониколаевская, с., Мариуп. ок., Укр. ССР (п. т. о.).

Ново-Покровская, стан., Кубан. ок., Сев.-Кавказ. кр. (п. т. о.).

Ново-Покровское, с., Ветлуж. у., Нижег. г. (п. о.).

Ново-Покровское, с., Урицк. у., Кустан. губ., Казакск. АССР (п. аг.).

Новоржев, г., Новорж. у., Псковск. губ., 3,193 (п. т. к.).

Новороссийск, г., Черномор. ок., Сев.-Кав. кр., 49,114, С.-Кав. ж. д. (п. т. к.), порт на Черном море.

Новосеки, с., Муромск. у. Владим. губ. (п. т. о.).

Новоселовка, с., Мариуп. ок., Украин. ССР (п. аг.).

Новоселовское, с., Краснояр. ок., Сиб. кр.

Новоселье, с., Лужск. у., Ленинградск. губ., С.-Зап. ж. д. (п. тлф. о.), (Лудонская в.).

Новоселье, с., Лужск. у., Ленинградск. губ. (п. тлф. о.), (Сосединская в.).

Новоселье, с., Вышнев. у., Тверск. губ. (Кузнецовская в.).

Новосельцево, с., Тамбовск. губ. (п. о.).

Новосиль, г., Новосил. у., Тул. губ., 2,966 (п. т. к.).

Ново-Сокольники, ст., Великол. у., Псков. г., М.-Б.-Б. ж. д. (п. т. о.).

Ново-Султангулово, с., Бугур. у., Самар. г. (п. о.).

Новотарбагатай, с., Петр.-Зав. у., Заб. губ.

Ново-Томниково, с., Морш. у., Тамб. губ. (п. т. о.).

Новотроицкое, с., Барабин. ок., Сиб. кр. (п. о.).

Ново-Троицкая, с., Бирск. кан., Баш. АССР (п. т. о.).

Ново-Троицкое, с., Котельнич. у., Вятск. г. (п. о.), (Ключевская в.).

Ново-Троицкое, с., Мелитоп. ок., Укр. ССР (п. о.).

Ново-Троицкое, с., Нерчин. у., Забайк. губ. (п. о.).

Ново-Троицкое, с., Саранск. у., Пензенск. г. (п. т. о.).

Ново-Тяпляки, с., Бирск. кан., Баш. АССР (Баныш-Алпаутовск. в.).

Новоузенск, г., Новоуз. у., Саратов. губ., 15,218, Р.-У. ж. д. (п. т. о.).

Новоукраинка, ст., Зинов. ок., Укр. ССР, Ю.-З. ж. д. (п. т. к.).

Ново-Уральское, с., Омск. ок., Сиб. кр.

Ново-Успенское, с., Ветлуж. у., Нижег. губ. (п. т. о.).

Ново-Устье, Охотск. у., Камч. губ.

Ново-Хованск, ст., Невел. у., Псковск. губ., Окт. ж. д. (п. т. о.).

Новохоперск, г., Новохопер. у., Ворон. губ., 8,116, Ю.-В. ж. д. (п. т. к.).

Новочеркасск, г., Донск. ок., Сев.-Кав. кр., Ю.-В. ж. д. (п. т. к.). пр. Дона.

Новое Чурилино, с., Арск. кан., Тат. АССР (п. аг.).

Ново-Шлинск, с., Чистоп. кан., Тат. АССР (п. т. о.).

Ново-Шумское, с., Федоровск. у., Кустан. г., Казакск. АССР (п. аг.).

Ново-Экономическое, с Артем. ок., Укр. ССР (п. о.).

Новые-Бурасы, с., Сарат. у., Сарат. губ. (п. т. о.).

Новые Гагры, Гагрин. у., Абхаз. ССР (п. т. о.).

Новые-Гончары, с., Рыльск. у., Курск. губ.

Новые-Сенжары, п. г. т., Полтавск. ок., Укр. ССР (п. т. о.), Юж. ж. д.

Новые Шимкусы, с., Батырев. у., Чуваш. АССР (п. аг.).

Новый Арыш, с., Лаиш. кан., Тат. АССР.

Новый Баязет, г., Ново-Баязет. у., Арм. ССР, 8,903 (п. т. к.).

Новый Буг, с., Никол. ок., Укр. ССР, Екат. ж. д. (п. т. о.).

Новый Кишит, с., Арск. кан., Тат. АССР.

Новый Мутлан, с., Ижев. у., Вот. авт. обл. (п. т. о.).

Новый Оскол, г., Старо-Оск. у., Курск. губ. (п. т. к.), Ю.-В. ж. д.

Новый Торьял, с., Марийск. авт. обл. (п. о.).

Новый Ургенч, Нов.-Ургенч. у., Хорезмск. обл. (п. т. о.), пр. Аму-Дарьи.

Ногайск, п. г. т., Мелитопол. ок., Укр. ССР (п. т. о.).

Нокалакеви, Сенакск. у., Груз. ССР.

Нолинск, г., Нолинск. у., Вятск. губ. (п. т. к.), 5,027.

Нораковит, с., Эриванск. у., Арм. ССР (п. аг.).

Норское, с., Яросл. у., Яросл. г., пр. Волги (п. т. о.).

Норусово, с., Я рин. у., Чуваш. Авт. ССР (п. тлф. о.).

Носково, с., Дмитров. у., Моск. губ. (Тимоновская в.).

Носовичи, с., Гом. у., Гом. губ., Зап. ж. д. (п. т. о.).

Носовка, с., Неж. ок., Укр. ССР, М.-К.-В. ж. д. (п. т. о.).

Носовое, с., Красно-Баковск. у., Нижен. губ. (п. аг.).

Н.-Пеньки, с., Сасов. у., Ряз. губ. (Новосельская в.).

Н.-Пятницкое, с., Кингис. у., Ленингр. губ. (Горская в.).

Н.-Стародуб, с., Криворож. ок., Укр. ССР. (п. у. о.).

Н.-Брянь, с., Верхнеуд. айм., Бурято-Монг. АССР.

Н.-Теребуж, с., Щигров. у., Курск. губ.

Нукут, с., Алар. айм., Бурято-Монг. АССР (Ангинский хошун).

Нура-Ата, г., Нураатинск. у., Заравшан. обл., Узбек. ССР.

Куркеево, с. Челнин. кан. Тат. АССР (п. аг.).

Нурлаты, с., Свияж. кан., Тат. АССР, С.-Зл. ж. д. (п. аг.).

Нуха, г., Нухин. у., Азерб. ССР, 19,724 (п. т. к.)

Нылги-Жикья, с., Ижев. у., Вот. авт. обл. (п. т. о.).

Ныроб, с., Верх.-Кам. ок., Уральск. обл. (п. т. о.).

Нытва, з., Перм. ок., Урал. обл., Перм. ж. д., пр. Камы (п. т. о.).

Нювчемский, з., Сысол. у., Коми (Зыр.) авт. обл., пр. Сысоли (п. аг.).

Нюхча, с., Кемск. у., Карел. АССР (п. т. о.), (Нюхотская в.).

Нязепетровский, з., Свердл. ок., Урал. обл., Перм. ж. д. (п. аг.).

Няндома, пос. при ст., Каргоп. у., Волог. г., Сев. ж. д. (п. т. к.), (Андреевская в.).

Няшебожск, с., Ижмо-Печерск. у., Коми (Зыр.) авт. обл.

О

Обдорск, г., Тоб. ок., Урал. обл., пр. Иртыша (п. т. о.).

Оберец, с., Ливен. у., Орлов. губ. (п. о.), (Островская в.).

Обливская, ст., Шахтинск. ок., Сев.-Кавк. кр., Ю.-В. ж. д. (п. т. о.).

Облучье, ст., Завит. у., Амур. губ., Усс. ж. д. (п. аг.).

Ободное, с., Винницк. ок., Украинск. ССР (п. о.).

Ободовка, с., Тульчинск. ок., Укр. ССР (п. т. о.).

Оболонь, с., Лубенск. ок., Украинск. ССР (п. т. о.).

Обольяново, с., Дмитровск. у., Моск. губ. (п. т. о.).

Обоянь, г., Курск. у., Курск. губ., Юж. ж. д. (п. т. к.)

Обухов, с., Киевск. ок., Укр. ССР (п. т. о.).

Обшаровка, Самар. у., Самар. губ., С.-Зл. ж. д. (п. т. о.).

Овидиополь, с., Одес. ок., Укр. ССР, Ю.-З. ж. д. (п. т. о.).

Овруч, п. г. т., Коростен. ок., Укр. ССР, Ю.-З. ж. д. (п. т. к.).

Овсищи, с., Вышневол. у., Твер. г. (п. о.).

Овстуг, с., Бежицк. у., Брянск. губ. (п. о.).

Овчинино, с., Александр. у., Владим. губ. (п. аг.).

Огарево, г., Плав. у., Тул. губ., Р.-У. ж. д. (п. аг.).

Огарково, с., Рыб. у., Яросл. губ. (п. аг.).

Огибалово, с., Кадниковск. у., Вологод. губ. (п. о.).

Одесса, г., Одесск. ок., Укр. ССР, Ю.-З. ж. д., 316,552 (п. т. к.), порт на Черном море.

Одесское, с., Омск. ок., Сиб. кр. (п. о.).

Одоев, г., Белев. у., Тульск. губ. (п. т. к.).

Оек, с., Иркутск ок., Иркут. губ. (п. т. о.).

Озарицы, с., Могилев. ок., Украинск. ССР (п. тлф. о.).

Озаричи, м., Мозыр. ок., БССР (п. тлф. о.).

Озерец, с., Торопецк. у., Псковск. губ. (п. тлф. о.), (Кудрявцевская в.).

Озерецкое, с., Сергиев. у., Московск. губ. (п. аг.).

Озерище, с., Дорогоб. у., Смол. губ. (п. о.).

Озерки, с., Мурман. губ. (Новозерская в.).

Озерки, с., Петр. у., Сарат. губ. (п. аг.).

Озерское, с., Ленинск. у., Московск. губ. (п. аг.).

Озургеты, г., Озургет. у., Груз. ССР, Зак. ж. д., 5,626 (п. т. к.).

Оками, Ахалкал. у., Груз. ССР (п. аг.).

Окино-Ключи, с., Троиц.-Сав. айм., Бурято-Монг. АССР (п. т. о.).

Окинское, с., Тункинск. айм., Бурято-Монг. АССР.

Окны, с., Мол. АССР (п. т. о.).

Окона, Юго-Осет. авт. обл. (п. аг.).

Октябрьское, с., Купянск. ок., Укр. ССР.

Окуловка, ст., Маловиш. у., Новг. губ., Окт. ж. д. (п. т. к.).

Окулово, с., Арханг. у., Арханг. г. (п. аг.) (Исакогорская в.).

Оланга, с., Ухтин. у., Карел. АССР.

Ола, с., Охот. у., Камчат. губ.

Олевск, с., Коростен. ок., Укр. ССР, Ю.-З. ж. д. (п. т. о.).

Олекминск, г., Олекминск. ок., Якут. авт. ССР (п. т. о.).

Оленино, с., Ржев. у., Твер. губ., М.-Б.-Б. ж. д. (п. т. о.).

Олеховщина, с., Лодейнопольск. у., Ленинградской губ. (п. тлф. о.), (Суббочинская в.).

Оловяинская, ст., Борзин. у., Забайк. губ., Чит. ж. д. (п. т. к.).

Олонец, г., Олонец. у., Карел. АССР, 1,689 (п. т. к.)

Олтушево, с., Вязник. у., Владимирск. губ. (п. аг.).

Ольга, г., Владив. у., Примор. губ. (п. т. о.).

Ольгино, с., Омск. ок., Сиб. кр.

Ольгополь, с., Тульчин. ок., Украинск. ССР (п. т. о.).

Ольхи, с., Морш. у., Тамб. губ. (п. о.).

Ольхи, с., Сасов. у., Рязан. губ. (п. т. о.).

Ольховатка, с., Россошан. у., Воронеж. губ. (п. тлф. о.).

Ольховка, с., Стал. у., Стал. губ., Донск. ж. д. (п. т. о.).

Ольховка, с., Шадринск. ок., Уральск. обл. (п. т. о.).

Ольхово, с., Череповецк. у., Черепов. губ. (п. тлф. о.).

Ольшана, с., Черкас. ок., Украинск. ССР (п. тлф. о.).

Ольшанка, с., Белгородск. у., Курск. губ. (п. аг.), Юж. ж. д.

Ольшанка, с., Первом. ок., Украинск. ССР (п. аг.).

Ольшаны, с., Купянск. ок., Украинск. ССР (п. о.).

Ольшаны, с., Сумск. ок., Украинск. ССР (п. т. о.).

Ольшаны, с., Харьковск. ок., Украин. ССР (п. т. о.).

Омары, с., Мамалыш. кан., Тат. АССР (п. аг.).

Омск, г., Омск. ок., Сиб. кр., Омск. ж. д., 143,380, пр. Иртыша (п. т. к.).

Омутинск, г., Омутн. у., Вятск. губ., 4,061 (п. т. к.).

Онгудай, с., Ойрат. авт. обл. (п. т. о.).

Онега, г., Онежск. у., Арханг. губ., 4,383 (п. т. к.), порт на Белом море.

Онежье, с., Устьвым. у., Коми (Зыр.) авт. обл. (п. аг.).

Они, г., Рачинск. у., Груз. ССР, 2,699 (п. т. к.).

Онуфриевское, с., Воскресенск. у., Моск. г. (п. о.), (Никольская в.).

Опарино, ст., Сев.-Двин. губ., Перм. ж. д. (п. т. о.).

Опеченский, с., Борович. у., Новгор. губ. (п. тлф. о.).

Опохайское, с., Верхнеуд. айм. Бурято-Монг. АССР (Жаргалантуйский хошун).

Опочка, г., Опочец. у., Псковск. г., М.-Б.-Б. ж. д., 6,757 (п. т. к.).

Опошня, п. г. т., Полтав. губ., Укр. ССР.

Орадово, с., Уман. ок., Укр. ССР, Ю.-З. ж. д. (п. т. о.).

Ораниенбаум, г., Троцк. у., Ленингр. губ., С.-Зап. ж. д. (п. т. к.), пр. Финск. зал.

Оранки, с., Нижег. у., Нижег. губ. (п. т. о.) (Алистиевская в.).

Орауши, с., Ядринск. у., Чуваш. авт. ССР (п. аг.), (Тайсинская в.).

Оргакиновский айм., с., Маныч. ул., Калм. авт. обл.

Орда, с., Кунг. ок.. Урал. обл. (п. о.).

Ординское, с., Новоникол. ок., Сиб. кр. (п. т. о.).

Оредеж, с., Лужск. у., Ленингр. губ., С.-Зап. ж. д. (п. тлф. о.), (Бутковская в.).

Ордубад, г., Ордубад. у., Нахичеван. авт. ССР, Азерб. ССР (п. т. к.).

Орел, г., Орловск. губ., М.-Б.-Б. ж. д., 71,519 (п. т. к.).

Оренбург, г., Оренбург. губ., 106,256, Таш. ж. д. (п. т. к.).

Орехов, п. г. т., Запорожск. ок., Укр. ССР (п. т. о.).

Орехово-Зуево, г., Орехово-Зуев. у., Мос. г., 44,387, М.-Каз. ж. д. (п. т. к.).

Оржевка 1-я, с., Кирс. у., Тамб. губ. (п. о.).

Оржица, с., Лубенск. ок., Укр. ССР (п. о.).

Орлов-Гай, с., Новоуз. у., Саратовск. губ. (п. т. о.).

Орловская, ст., Сальск. ок., Сев.-Кав. кр. (п. т. о.).

Орск, г., Орск. у., Оренбургск. губ., 10,785 (п. т. к.), Таш. ж. д.

Ортабутуми, Батум. у., Аджар. АССР.

Ортеви, Юго-Осет. авт. обл.

Орша, г., Оршан. ок., БССР, М.-Б.-Б. ж. д., пр. Днепра (п. т. к.).

Оршанка, с., Марийск. авт. обл. (п. о.).

Орынин, с., Каменец. ок., Украинск. ССР (п. тлф. о.).

Оса, г., Сарап. ок., Урал. обл., пр. Камы (п. т. к.).

Освея, м., Полоц. ок., БССР (п. т. о.).

Оскуй, с., Новг. у., Новг. губ. (п. тлф. о.).

Осиново, с., Старобел. ок., Укр. ССР.

Осиновые Гаи, с., Кирск. у., Тамбовск. губ. (п. о.).

Осиповичи, м., Бобр. ок., БССР (п. т. к.), Зап. ж. д.

Осипово, с., Ковровск. у., Владимирск. губ. (п. о.).

Ослятино, с., Сев.-Двин. губ.

Останкино, с., Нижегор. у., Нижегор. губ. (п. о.).

Остапье, с., Лубенск. ок., Укр. ССР (п. о.).

Осташево, с., Волокол. у., Моск. губ.

Осташков, г., Осташ. у., Твер. губ., Окт. ж. д., 10,453, пр. Селигера (п. т. к.).

Остер, п. г. т., Черниг. ок., Украинск. ССР (п. т. о.), пр. Днепра.

Острецово, с., Галич. у., Костром. губ. (Сретенская в.).

Острецово, с., Середск. у., Иван.-Возн. губ. (п. т. о.).

Остречино, с., Лодейнопольск. у., Ленингр. г. (п. о.).

Остров, г., Остров. у., Псковск. губ., С.-Зап. ж. д., 8,066 (п. т. к.).

Остров, с., Подол. у., Моск. губ. (п. аг.).

Островская, стан., Усть-Медвед. ок., Стал. г. (п. аг.).

Острога, с., Каширск. у., Моск. губ. (п. аг.), (Ростовецкая в.).

Острогожск, г., Острогожск. у., Воронеж. г., 16,675, Ю.-В. ж. д. (п. т. к.).

Острое-Пластинково, с., Сасов. у., Ряз. губ. (п. аг.).

Острошицкий Городок, м., Минск. ок., БССР (п. т. о.).

Осуга, ст., Ржевск. у., Твер. губ., М.-Б.-Б. ж. д. (п. т. о.), (Артемовская в.).

Осуровское, с., Переславль-Залесск. у., Влад. губ. (п. аг.).

Осьмино, с., Кингис. у., Ленинград. губ. (п. тлф. о.).

Отрадное, стан., Армавирск. ок., Сев.-Кавк. кр. (п. т. о.).

Отрадное, с., Кинешм. у., Ив.-Вознес. губ. (Каменская в.).

Отрадное, с., Ленингр. у., Ленинград. губ. (Октябрьская в.).

От'яссы, с., Морш. у., Тамб. губ. (п. т. о.).

Охамесвичи, с., Новг.-Север. ок., Укр. ССР (п. о.).

Оханск, г., Пермск. ок., Урал. обл., пр. Камы (п. т. о.).

Охват, ст., Осташ. у., Твер. губ., Окт. ж. д. (п. о.), (Давыдовская в.).

Охотск, г., Охотск. у., Камч. губ. (п. т. к.), порт на Японском море.

Очаков, п. г. т., Николаевск. ок., Укр. ССР (п. т. о.), порт на Черном море.

Очеда, с., Андийск. ок., Дагест. Авт. ССР

Очемчиры, г., Кодорск. у., Абхазск. ССР (п. т. к.), пр. Черн. м.

Очер, з., Пермск. ок., Урал. обл. (п. т. о.).

Ош, г., Джал-Абад. ок., Кир. авт. обл. (п. т. о.).

Ошевенский, пог., Каргоп. у., Вологод. губ. (п. т. о.), (Троицкая в.).

Ошейнино, с., Волокол. у., Московск. губ. (п. тлф. о.).

Ояш, с., Новоникол. ок., Сиб. кр., Томск. ж. д. (п. о.).

П

Павда, с., Нижне-Таг. ок., Урал. г. (п. о.), (Кытлымский р.).

Павелец, с., Скоп. у., Ряз. губ., Р.-У. ж. д. (п. т. о.).

Павлиново, с., Ельнин. у., Смол. губ., Р.-У. жел. дор.

Павловка (Богатовка тоже), с., Бузул. у., Самар. губ. (п. т. к.).

Павловка, с., Кузнец. у., Саратовск. губ. (п. т. о.).

Павлово, г., Павлов. у., Нижег. губ., 12,997, пр. Оки (п. т. к.).

Павловск, г., Россошан. у., Воронеж. губ., пр. Дона (п. т. к.).

Павловская, сл., Воскресенск. у., Моск. губ. (п. т. о.), М.-Б.-Б. ж. д.

Павловская, стан., Кубан. ок., С.-Кав. кр. (п. т. к.).

Павловское, с., Барнаульск. ок., Сиб. кр. (п. т. о.).

Павловское, с., Кустанайск. у., Кустан. губ., Казакск. АССР.

Павлоград, г., Павлогр. ок., Укр. ССР, Юж. ж. д., 15,726 (п. т. к.).

Павлоградка, с., Омск. ок., Сиб. кр. (п. о.).

Павлодар, с., Борисогл. у., Тамб. г. (п. о.).

Павлодар, г., Павлодар. у., Семипалатин. г., Казакск. АССР, Ом. ж. д., пр. Иртыша (п. т. к.).

Павы, с., Лужск. у., Ленингр. губ. (п. аг.).

Павшино, с., Моск. у., Моск. губ., М.-Б.-Б. ж. д. (п. т. о.).

Паданы, с., Паданск. р., Карел. АССР (п. т. о.), (Богоявленская в.).

Пады, с., Балаш. у., Сарат. губ., Р.-У. ж. д. (п. т. о.).

Пажга, с., Сысол. у., Коми (Зыр.) авт. обл. (п. о.).

Пакуль, с., Черниг. ок., Укр. ССР (п. о.).

Палалахта, с., Олонец. у., Карел. АССР (Туломозерская в.).

Палевицы, с., Устьевым. у., Коми (Зыр.) авт. обл. (п. аг.).

Палех, с., Шуйск. у., Ив.-Вознесенск. губ. (п. т. о.).

Палащи, с., Ряз. у., Ряз. губ. (п. т. о.).

Палкино, с., Галич. у., Костромск. губ. (п. т. о.), (Пречистенская в.).

Палкино, с., Псковск. у., Псковск. губ. (п. о.).

Палласовка, ст., Немц.-Пов. АССР, Р.-Ур. ж. д. (п. т. о.).

Паниковец, с., Елецк. у., Орл. губ. (п. аг.) (Каменская в.).

Панино, с., Бронницк. у., Моск. губ. (Салтыковская в.).

Панино, с., Бобров. у., Воронеж. губ.

Панино, с., Павлов. у., Нижег. г. (п. т. о.).

Панино, с., Ржев. у., Твер. губ. (п. аг.), М.-Б.-Б. ж. д.

Папинский, с., Бельск. у., Вологодск. губ. (Мельниковская в.).

Панкрушиха, с., Каменск. ок., Сиб. кр. (п. о.).

Паново, с., Арзам. у., Нижегор. губ. (п. о.).

Пановка, с., Лаишев. кант., Тат. АССР (п. аг.).

Пановы Кусты, с., Тамбов. у., Тамб. губ. (п. т. о.).

Панозерово, с., Кемск. у., Карел. АССР (Погосская в.).

Панфилово, с., Пошех.-Вол. у., Яросл. губ.

Паньшино, с., Сызран. у., Ульянов. губ. (п. о.).

Папулино, с., Меленковск. у., Владим. губ. (п. аг.).

Паракар, с., Эчмиадз. у., Арм. ССР (п. аг.), (Зангибасар. уч.).

Парабель, с., Томск. ок., Сиб. кр. (п. т. о.), пр. Зап.-Сиб. парох-ва.

Парголово, с., Ленингр. у., Ленингр. губ., Окт. ж. д. (п. аг.).

Паричи, м., Бобр. ок., БССР (п. т. о.).

Парское, с., Родников. у., Ив.-Возн. губ. (п. о.).

Парсу, Ташауз. ок., Туркм. ССР.

Парфентьев, пос., Кологрив. у., Костром. губ. (п. т. о.).

Парфентьево, с., Колом. у., Московск. губ. (п. аг.).

Парфентьево, с., Молог. у., Яросл. губ.

Пасаноури, Душет. у., Груз. ССР (п. т. о.), (Шиулетский р.).

Патара-Они, Рачинск. у., Груз. ССР (п. аг.).

Пахотный Угол, с., Тамбов. у., Тамб. губ. (п. о.).

Пахомово, с., Алекс. у., Тульск. г., М.-Кур. ж. д. (п. аг.) (Ненашинская в.).

Пашский Перевоз, с., Волхов. у., Ленингр. г. (п. тлф. о.).

Пеля-Хованское, с., Лукоян. у., Нижег. губ. (п. т. о.).

Пенза, г., Пензенск. губ., С.-Вяз. ж. д. 79,560 (п. т. к.).

Пено, с., Осташ. у., Твер. губ., Окт. ж. д. (п. т. о.).

Пены, с., Грайв. у., Курск. губ. (п. т. о.).

Первомайск, г., Первом. ок, Украинск. ССР, 25,135 (п. т. к.).

Первоуральский, з., Свердл. ок., Урал. обл. (п. о.).

Перегино, с., Старорус. у., Новгород. губ. (п. аг.)

Перед-Траки, с., Цивил. у., Чуваш. авт. ССР (п. аг.), (Убеевская в.).

Перекоповка, с., Ромен. ок., Украин. ССР (п. о.), Южн. ж. д.

Перекоповская, ст., Усть-Медв. ок., Стал. г., пр. Дона (п. т. о.).

Перелучи, с., Борович. у., Новгородск. губ. (п. аг.).

Перелюб, с., Пугач. у., Самар. губ. (п. о.).

Перемышль, с., Калужск. у., Калужск. губ. (п. тлф. о.).

Переславль-Залесский, г., Переславль-Залесский у., Владим. г., 12,721 (п. т. к.).

Пересна, ст., Смол. у., Смол. губ. М.-Б.-Б. ж. д. (п. о.).

Перестряж, с., Козел. у., Калуж. губ.

Перешенино, с., Полтав. ок., Украин. ССР (п. т. о.), Укр. ж. д.

Перещенино, с., Екатериносл. ок., Укр. ССР (п. т. о.).

Переяслав, с., Киев. ок., Укр. ССР.

Переяславка, с., Хабар. у., Приморск. губ. (п. т. о.).

Переяславль, г., Киевск. ок., Укр. ССР, Юж. ж. д., пр. Днепра (п. т. к.).

Перкумец, с., Белозерск. у., Черепов. губ. (п. тлф. о.).

Пермь, г., Перм. ок., Урал. обл., Перм. ж. д., пр. Камы (п. т. к.), 67,986.

Перовское, с., Красноярск. ок., Сиб. кр. (п. о.).

Пероховатка, с., Изюмск. ок., Укр. ССР.

Пески, ст., Борисогл. у., Тамбовск. губ. (п. т. о.).

Песково, с., Старорусск. у., Новгор. губ. (Городецк. в.).

Песочня, ст., Бежицк. у., Брянск. губ., Урицк. ж. д. (п. т. о.).

Песочное, с., Рыб. у., Яросл. губ. (п. т. о.), пр. Волги.

Песочная, ст., Спасск. у., Рязанск. губ. (п. тлф. о.).

Пестровка, ст., Пугач. у., Самарск. губ. (п. т. о.).

Пестрецы, ст., Арск. кан., Тат. АССР (п. аг.).

Пестяки, с., Юрьевец. у., Ив.-Возн. губ. (п. т. о.).

Песчанка, с., Морш. у., Тамб. губ.

Песчанка, с., Тульчинск. окр., Укр. ССР (п. т. о.).

Песчанка, с., Шадр. ок., Урал. обл. (п. о.).

Песчаное, с., Черкас. ок., Укр. ССР.

Петергоф, г., Ленингр. губ. (п. т. к.).

Петриков, м., Мозыр. ок., БССР (п. т. о.), пр. Днепра.

Петриково, с., Екатериносл. ок., Укр. ССР.

Петроверовка, с., Одесск. ок., Укр. ССР (п. т. о.).

Петровичи, с., Росл. у., Смоленск. губ. (п. т. о.).

Петровка, с., Роменск. ок., Украинск. ССР (п. аг.).

Петрово, с., Можайск. у., Московск. губ. (Моревская в.).

Петровск, г., Петров. у., Сарат. губ., 18,953, Р.-У. ж. д. (п. т. к.).

Петровск, г., Рост. у., Ярославск. губ., Сев. ж. д. (п. т. к.).

Петровская, сл., Петров. у., Сарат. губ.

Петровский Завод, г., Петр.-Завод. у., Забайк. губ., Чит. ж. д. (п. т. к.).

Петровское, с., Арханг. у., Арханг. губ. (Мехревская в.).

Петровское, с., Воскресенск. у., Моск. губ. (п. аг.).

Петровское, с., Звенигород. у., Моск. губ.

Петровское, с., Изюмск. ок., Украинск. ССР (п. о.).

Петровское, с., Клинск. у., Московск. губ. (п. тлф. о.), (Свердловская в.).

Петровское, с., Ставроп. ок., Сев.-Кавк. кр., С.-Кавк. ж. д., пр. Кубани (п. т. к.).

Петровское, с., Тихв. у., Череповецк. губ. (п. тлф. о.), (Недащецкая в.).

Петровское, с., Тверск. у., Тверск. губ. (Быковская в.).

Петровское, с., Чухлом. у., Костромск. губ. (Введенская в.).

Петрозаводск, г., Карел. авт. ССР, Мурм. ж. д., 22,112, пр. на Онежском озере (п. т. к.).

Петрокаменское, с., Нижне-Таг. ок., Урал. г. (п. т. о.).

Петропавловка, с., Бугучар. у., Воронеж. г. (п. т. о.).

Петропавловка, с., Луганск. ок., Укр. ССР (п. о.).

Петропавловка, с., Мелитоп. ок., Укр. ССР (п. тлф. о.).

Петропавловка, с., Павлогр. ок., Укр. ССР (п. т. о.).

Петропавловск, г., Акмолин. губ., Казакск. АССР, 35,883, Ом. ж. д. (п. т. к.).

Петропавловск, г., Камчат. губ. (п. т. к.).

Петропавловская, стан., Армавир. ок., Сев.-Кавказ. кр. (п. т. о.).

Петропавловское, с., Каменск. ок., Сиб. кр.

Петропавловское, с., Кирил. у., Черепов. губ. (п. тлф. о.).

Петропавловское, с., Хорийск. айм., Бурято-Монг. АССР (Челутайский хошун).

Петрунь, с., Ижмо-Печер. у., Коми (Зыр.) авт. обл.

Петрушкино, с., Месяг. кан., Баш. АССР (п. аг.), (Айлинская в.).

Петряксы, с., Сергач. у., Нижегородск. губ. (п. аг.).

Петухово, с., Тотемск. у., Вологодск. губ. (Юрикинская в.).

Петушки, с., Орехово-Зуево у., Моск. губ., М.-Кур. ж. д. (п. т. о.), (Айненская в.).

Печенеж, с., Харьк. ок., Укр. ССР (п. т. о.).

Печенега, с., Солигалич. у., Костром. губ. (п. о.).

Пешкорское, с., Федоров. у., Кустан. губ., Казакск. АССР (п. аг.).

Пижанка, с., Яранск. у., Вятск. губ. (п. т. о.).

Пикалево, ст., Тихв. у., Черепов. губ., Сев. ж. д. (п. тлф. о.).

Пикинское, с., Шенкурск. у., Арханг. губ. (Радевинская в.).

Пиков, с., Винницк. ок., Украинск. ССР (п. тлф. о.).

Пильдозеро, с., Кем. у., Карел. АССР.

Пильня, с., Сергач. у., Нижег. губ., М.-Каз. ж. д. (п. т. о.).

Пилюгино, с., Бугурусл. у., Самарск. губ. (п. о.).

Пинега, с., Архангельск. губ., Пинежск. у., 1,368, пр. Пинеги (п. т. к.).

Пировск, с., Красноярск. ок., Сиб. кр. (п. т. о)

Пирятин, г., Прилукск. ок., Укр. ССР, Юж. ж. д. (п. т. к.).

Писцово, раб. пос., Ив.-Возн. у., Ив.-Возн. г. (п. т. о.).

Питерка, с., Новоуз. у., Сарат. губ. Р.-У. ж. д. (п. т. о.).

Пихтовка, с., Новониколаев. ок., Сиб. кр. (п. о.), (Баксинский р.).

Пичаево, с., Борисогл. у., Тамбовск. губ. (п. о.).

Пичаево, с., Морш. у., Тамб. губ. (п. т. о.).

Пичкиряево, с., Спасск. у., Пензен. губ., М.-Каз. ж. д. (п. т. о.).

Пичилейка, с., Городищ. у., Пензен. губ. (п. о.).

Пишкур, с., Котельнич. у., Вятск. губ. (п. т. о.), (Чистопольская в.).

Пишпек, г., Кир. авт. обл., Таш. ж. д., 23,071 (п. т. к.).

Песчаное, с., Полтав. ок., Укр. ССР (п. о.).

Пищево, с., Житомирск. ок., Укр. ССР (п. т. о.).

Плавск, г., Плавск. у., Тульск. губ. (Сергиевск. в.).

Плесс, г., Середск. у., Ив.-Вознесенск. губ., пр. Волги (п. т. о.).

Плешаково, кол., Бузул. у., Самарск. губ. (п. т. о.), (Люксембургская в.).

Плещеево, с., Орл. у., Орл. губ. (Песочинская в.).

Плещеницы, м., Борис. ок., БССР (п. т. о.).

Плисков, с., Бердичевск. ок., Укр. ССР, Ю.-З. ж. д. (п. о.).

Плохино, с., Жиздринск. у., Брянск. губ. (п. тлф. о.).

Площадь, с., Каргопол. у., Вологодск. губ. (Клиновская в.).

Плюсково, с., Поченск. у., Брянск. губ. (п. аг.).

Победное, с., Скоп. у., Ряз. губ. (п. аг.).

Повенец, г., Повенец. у., Карел. АССР, 1,718, пр. Онежск. оз. (п. т. к.).

Погарь, с., Стародуб. у., Гом. губ. (п. т. о.).

Погорелое-Городище, с., Ржев. у., Твер. г., М.-Б.-Б. ж. д. (п. т. о.), (Погорельц. в.).

Погорелово, с., Вологод. у., Вологод. губ. (п. аг.), (Тошно-Эмская в.).

Погорелово, с., Рост. у., Ярославск. губ. (п. т. о.), (Нажеровская в.).

Погорелово, с., Тотемск. у., Вологод. губ. (п. аг.), (Токсинская в.).

Погост-Белый, с., Гдвск. у., Ленингр. губ.

Погост, с., Петрозав. у., Карел. АССР (Ладвинская в.).

Погребище, с., Бердич. ок., Укр. ССР, Ю.-З. ж. д. (п. аг.).

Погроминское, с., Хоринск. айм., Бурято-Монг. АССР.

Погромец, с., Валуйск. у., Воронежск. губ. (п. о.).

Погромное, с., Бузул. у., Самар. губ., Таш. ж. д. (п. аг.).

Подвысокое, с., Уман. ок., Укр. ССР (п. о.).

Подберезье, с., Новг. у., Новг. губ., С.-Зап. ж. д. (п. о.).

Подберезье, с., Холм. у., Псковск. губ. (Троицкая в.).

Подборки, с., Козельск. у., Калужск. губ. (п. тлф. о.).

Подвислово, с., Ряжск. у., Ряз. губ., Р.-У. ж. д. (п. аг.).

Подгорная Слобода 2-я с., Малоарханг. у., Орл. губ. (Малоархангельская в.).

Подгорное, с., Воронеж. у., Воронеж. губ., Ю.-В. ж. д. (п. о.).

Подгорное, с., Россошан. у., Воронеж. губ. (п. т. к.).

Подгорное, с., Томск. ок., Сибир. кр. (Чайнский р.).

Подгоши, с., Старорус. у., Новг. губ.

Поддорье, с., Старорусск. у., Новг. губ. (п. тлф. о.).

Подкуровка, с., Ульян. у., Ульян. губ.

Подлопаточное, с., Верхнеуд. айм., Бурято-Монг. АССР.

Подмонастырская, с., Тотемск. у., Волог. г. (Заборская в.).

Подольск, г., Подольск. у., Московск. губ., М.-Кур. ж. д., 14,299 (п. т. к.).

Подосиновец, с., Сев.-Двин. губ. (п. о.), пр. Юга.

Подпорожье, с., Лодейнопольск. у., Ленинградской губ., пр. на Онежск. озере (п. тлф. о.).

Подужелье, с., Кемск. у., Карел. АССР (п. аг.).

Поисево, с., Мензел. кан., Тат. АССР (п. т. о.).

Покали, с., Красно-Бак. у., Нижегор. губ. (п. о.).

Покров, г., Орех.-Зуев. у., Моск. г., М.-Кур. ж. д., пр. Клязьмы (п. т. о.), (Покровская в.).

Покровка, с., Ник.-Усс. у., Приморск. губ., Усс. ж. д., пр. Амура (п. т. о.).

Покров-Рогули, с., Пош.-Вол. у., Яросл. губ. (п. т. о.), (Свердловская в.).

Покрово-Богачка, с., Лубенск. ок., Укр. ССР (п. о.).

Покрово-Мишино, с., Гжат. у., Смолен. губ. (п. о.).

Покровск, г., Нем.-Пов. АССР, Р.-У. ж. д. (п. т. к.), 3,006.

Покровская, сл., Орл. у., Орл. губ.

Покровское, с., Белоз. у., Черепов. губ.

Покровское, с., Запорож. ок., Украинск. ССР (п. т. о.).

Покровское, с., Купянск. ок., Украин. ССР (п. т. о.).
Покровское, с., Малоарханг. у., Орлов. губ. (п. о.).
Покровское-Марфино, с., Тамб. у., Тамб. г. (п. т. о.).
Покровское, с., Мелитоп. ок., Украин. ССР (п. аг.).
Покровское-Насити, с., Молог. у., Яросл. г. (п. т. о.).
Покровское Пригородное, с., Тамбовск. у., Тамб. губ.
Покровское Сабурово, с., Коз. у., Тамб. губ.
Покровское, с., Свет. у., Забайк. губ.
Покровское, с., Тюменск. ок., Уральск. обл. (п. т. о.), пр. Тобола.
Покровское, с., Чебок. у., Чуваш. авт. ССР (п. аг.).
Покровское, с., Шадринск. ок., Уральск. обл. (п. о.).
Полевской, з., Свердлов. ок., Уральск. обл. (п. т. о.).
Полиши, с., Маловиш. у., Новг. губ.
Полна, с., Гдовск. у., Ленинградск. губ. (п. тлф. о.).
Половецкое, с., Белоцерк. ок., Укр. ССР.
Половинское, с., Курган. ок., Уральск. обл. (п. о.).
Половниковское, с., Кустан. у., Кусан. губ., Казакск. АССР.
Пологи, с., Запорож. ок., Укр. ССР, Екат. ж. д. (п. т. к.).
Полново, с., Демянск. у., Новгородск. губ. (п. т. о.).
Полом, с., Глаз. у., Вот. авт. обл. (п. т. о.).
Полом, с., Слобод. у., Вятск. губ. (п. аг.). (Редькинская в.).
Поломшинское, с., Томск. ок., Сибир. кр. (п. т. о.).
Полонное, п. г. т., Шепет. ок., Укр. ССР, Ю.-З. ж. д. (п. т. к.).
Полоцк, г., Полоцк. ок., БССР, М.-Б.-Б. ж. д., 18,194 (п. т. к.).
Полтава, г., Полтав. ок., Укр. ССР, Южн. ж. д. (п. т. к.).
Полтавский, п., Троицк. ок., Уральск. обл. (п. т. о.).
Полтавское, с., Омск. ок., Сиб. кр. (п. о.).
Полтавское, с., Петропавл. у., Акмолин. губ., Казакск. АССР
Полторацк, г., Туркм. ССР, Ср.-Аз. ж. д., 33,636 (п. т. к.).
Полуднево, с., Бугурус. у., Самар. губ.
Поляковский Майдан, с., Сасов. у., Ряз. г. (п. аг.).
Поляна, с., Воронеж. у., Воронежск. губ., Ю.-В. ж. д., (Большая Поляновская в.).
Поминово, с., Егорьевск. у., Моск. губ.
Понизовье, с., Демид. у., Смол. губ. (п. о.).
Понино, с., Глаз. у., Вот. авт. обл. (п. аг.).
Поной, с., Мурман. губ. (п. тлф. о.).
Пономаревка, с., Бирск. кан., Баш. АССР.
Пономарево, с., Бугурус. у., Самарск. губ. (п. т. о.).
Пономаревское, с., Бельск. у., Вологод. губ. (Тавренская в.).
Понорница, с., Новг.-Сев. ок., Украин. ССР (п. о.).
Поныры, с., Курск. у., Курск. губ., М.-Кур. ж. д. (п. т. к.).
Поньгама, с., Кемск. у., Карел. АССР, Мур. ж. д. (п. т. о.).
Попасное, п. г. т., Артем. ок., Укр. ССР, Дон. ж. д. (п. т. к.).
Попельнастое, с., Кременч. ок., Украин. ССР (п. о.).
Попельня, с., Белоцерк. ок., Украин. ССР, Ю.-З. ж. д. (п. т. к.).
Поповичевская, стан., Кубан. ок., С.-Кав. кр. (п. т. о.).
Поповка, с., Алекс. у., Тульск. г. (п. т. о.).
Поповка, с., Сарат. у., Сарат. губ. (п. о.).
Поповка, с., Лубенск. ок, Укр. ССР (п. о.).
Поповка-на-Гуще, с., Ульян. у., Ульян. губ. (п. т. о.).
Порез, с., Нолинск. у., Вятск. губ. (п. о.).
Порздни, с., Юрьевецк. у., Ив.-Вознес. губ. (п. т. о.).
Порзово, с., Петр. у., Сарат. г. (п. тлф. о.).
Порецкое, с., Алат. у., Ульян. губ. (п. т. о.).
Поречье, с., Бежицк. у., Тверск. губ. (п. тлф. о.).
Поречье, с., Можайск. у., Московск. губ. (п. т. о.).
Поречье, с., Невел. у., Псковск. губ. (Урицкая в.).
Поречье, с., Рост. у., Яросл. губ. (п. т. о.).
Порубежка, с., Пугач. у., Самар. губ.
Порос-Озеро, с., Падан. р., Карел. ССР (п. т. о.).
Порхов, г., Порхов. у., Псковск. губ., С.-З. ж. д., 8,084 (п. т. к.).
Поселоки, с., Вольск. у., Саратовск. губ. (п. т. о.).
Поспелиха, с., Рубц. ок., Сиб. кр., Томск. ж. д. (п. т. о.).
Посьет, пос., Владивост. у., Приморск. губ. (п. т. о.).
Потапьево, с., Сасов. у., Ряз. губ. (п. т. о.).
Потиевка, с., Житом. ок., Укр. ССР (п. о.).
Потемкинская, ст., 2-й Дон. ок., Стал. губ. (п. т. о.), пр. Дона.
Поток, с., Устюжск. у., Черепов. губ. (Советская в.).
Потоки, с., Кременч. ок., Укр. ССР, Юж. ж. д. (п. о.).
Пошехоново-Володарск, г., Пошех.-Вол. у., Яросл. губ., 4,325 (п. т. к.).
Почеп, г., Почепск. у., Брянск. губ., 13,036 (п. т. к.), Зап. ж. д.
Починки, с., Егорьевск. у., Московск. губ. (п. т. о.).
Починки, г., Лукоян. у., Нижегородск. губ. (п. т. к.), пр. Оки.
Починок, ст., Смоленск. у., Смоленск. губ. М.-Б.-Б. ж. д. (п. аг.).
Поя, с., Лукоян. у., Нижег. губ. (п. о.).
Предтечево, с., Елецк. у., Орловск. губ. (п. аг.).
Преображенская, стан., Хопер. ок., Стал. г. (п. о.).
Преображенский Завод, пос., Зилаир. кан., Баш. АССР, 4,192 (п. т. к.).
Пресненское, с., Петропавлов. у., Акмол. г., Казакск. АССР (п. т. о.).
Пречистое, с., Даниловск. у., Яросл. губ., Сев. ж. д. (п. т. о.).
Пречистое, с., Ярц. у., Смол. губ. (п. т. о.).
Приволжский айм., Малодербет. ул., Кал. авт. обл.
Привольное, с., Никол. ок., Украинск. ССР (п. т. о.).
Пригородная Слобода, с., Ряжск. у., Ряз. г.
Пригорье, ст., Росл. у., Смол. губ., М.-Б.-Б. ж. д. (п. т. о.).
Придача, сл., Воронеж. у., Воронеж. губ., Ю.-В. ж. д. (п. о.).
Прикумск, г., Терск. ок., Сев.-Кавказ. кр., С.-Кав. ж. д. (п. т. к.).
Прилуки, г., Прилукск. ок., Укр. ССР, 27,206, Юж. ж. д. (п. т. к.).
Приморско-Ахтар, Кубанск. ок., С.-Кав. кр (п. т. к.).
Преображенское, с., Киренск. ок., Ирк. губ.
Пришиб, с., Леонкор. у., Азерб. ССР (п. т. к.), (Себидажский уч.).
Пришиб, с., Мелитоп. ок., Укр. ССР (п. т. к.). Юж. ж. д.
Приютово, ст., Белеб. кан., Баш. АССР, С.-Зл. ж. д. (п. о.).
Прогалс, с., Тихвинск. у., Череп. губ.
Прозорово, с., Молог. у., Ярославск. губ. (п. т. о.).
Прокопьево, с., Кузнец. ок., Сибир. кр. (п. т. о.)
Прокопьевск, с., Устьевым. у., Коми (Зыр.) авт. обл. (п. аг.).
Пролетарская, стан., Сальск. ок., Сев.-Кав. кр., С.-Кав. ж. д. (п. т. к.).
Промзино, с., Алат. у., Ульяновск. губ., пр. Суры (п. т. к.).
Пронино, с., Галич. у., Костром. губ. (Холмовская в.).
Пронск, г., Скоп. у., Ряз. губ. (п. т. к.).
Пропойск, м., Могил. ок., БССР, пр. Сожи (п. т. о.).
Проскуров, г., Проскуровск. ок., Укр. ССР, Ю.-З. ж. д., 27,990 (п. т. к.).
Просница, ст., Вятск. у., Вятск. губ., Перм. ж. д. (п. о.).
Протопопово, с., Колом. у., Моск. губ.
Прохладная, ст., Каб.-Бал. авт. обл. (п. т. к.).
Прохладная, ст., Терск. ок., Сев.-Кав. кр., С.-Кав. ж. д. (п. т. к.).
Прудищи, с., Лыск. у., Нижег. губ. (п. аг.).
Пруды, с., Псковск. у., Псковск. губ.
Пседах, с., Ингуш. авт. обл.
Псков, г., Псковск. губ., С.-Зап. ж. д., 36,849 (п. т. к.), пр. Сев.-Зап. парох-ва.
Пелдинск, с., Сысольск. у., Коми (Зыр.) авт. обл.
Пугачевск, г., Пугач. у., Самар. губ., Р.-У. ж. д., 16,074 (п. т. к.).
Пугачевка, с., Балаш. у., Сарат. губ.
Пудемский Завод, с., Глаз. у., Вот. авт. обл. (п. аг.).
Пудож, г., Пудож. у., Карел. АССР, 2,080 (п. т. к.), на Онежском озере.
Пулин, с., Житомир. ок., Укр. ССР (п. т. о.).
Пундуга, ст., Кадник. у., Вологод. губ., Сев. жел. дор. (п. т. о.), (Пундугская в.).
Пурдошки, с., Краснослоб. у., Пензен. губ. (п. аг.).
Пурех, с., Городецк. у., Нижегородск. губ. (п. т. о.).
Пустомержа, Кингисеп. у., Ленингр. губ. (Ястребинская в.).
Пустотино, с., Ряж. у., Ряз. г. (п. тлф. о.), (Троице-Лесуновская в.).
Пустоша, ст., Себежск. у., Псковск. губ., М.-Б.-Б. ж. д. (п. т. о.).
Путивль, г., Рыльск. у., Курск. г. М.-К.-В. ж. д. (п. т. к.).
Путятино, с., Сасов. у., Ряз. губ. (п. т. о.).
Пуховичи, м., Минск. ок., БССР, Зап. ж. д. (п. т. о.).
Пушкарная, сл., Белгород. у., Курск. губ.
Пушкино, с., Моск. у., Моск. губ., Сев. ж. д. (п. т о.).
Пушкино-Троицкое, с., Томск. ок., Сиб. кр. (Зачулымский р.).
Пушкинские Горы, с., Опочец. у., Псков. г. (п. тлф. о.).
Пучеж, г. Юрьевецк. у., Ив.-Вознес. губ., пр. Волги (п. т. к.).
Пшавели, Телав. у., Груз. ССР (п. т. о.).
Пьянский-Перевоз, с., Арзам. у., Нижегор. губ. (п. о.).
Пыховка, с., Новохоп. у., Воронежск. губ. (п. тлф. о.).
Пышма, с., Шадринск. ок., Уральск. обл., Пермск. жел. дор. (п. аг.).
Пышуг, с., Ветлужск. у., Нижегородск. губ. (п. т. к.).
Пятинорск, г., Каб.-Бал. авт. обл.
Пятигорск, г., Терский ок., Сев. Кавк. кр., 4,785, С.-Кавк. ж. д. (п. т. к.).
Пятигоры, с., Белоцерк. ок., Укр. ССР (п. тлф. о.).
Пятизбянская, стан., 2-й Донск. ок., Стал. губ. (п. аг.).
Пятихатка, с., Криворожск. ок., Укр. ССР, Ек. ж. д. (п. т. о.).
Пятница-Берендево, с., Воскресен. у., Моск. губ. (п. о.).
Пятовская, ст., Калужск. у., Калужск. губ., С.-Вяз. ж. д. (п. аг.).
Пятовская, с., Тотемск. у., Вологодск. губ.
Пяша, с., Серд. у., Сарат. губ. (п. т. о.).

Р

Рабежа, с., Валд. у., Новгор. губ. (п. аг).

Работки, с., Лыс. у., Нижег. губ., пр. Волги (п. т. о.).

Радищево, с., Вол. у., Сарат. губ. (п. т. о.).

Радогоща, с., Тихвинск. у., Черепов. губ. (Борисовщинская в.).

Радомысль, г., Житомирск. ок., Укр ССР (п. т. к.).

Раздорская, стан., Усть-Медв. ок., Стал. губ. (п. аг.), пр. Дона.

Размахнино, с., Нерчинск. у., Забайк. губ. (п. т. о.), Чит. ж. д.

Разночинское, с., Разночинск. р., Астрах. губ. (п. аг.).

Рай-Александровск, с., Артемовск. ок., Укр ССР (п. о.).

Ракитная, сл., Грайворонск. у., Курск. губ. (п. т. о.).

Ракитное, с., Белоцерк. ок., Укр. ССР, Ю.-З. ж. д. (п. т. о.).

Ракша, с., Морш. у., Тамбовск. губ. (п. о.).

Раменское, с., Бронницк. у., Моск. губ., М.-Каз. ж. д. (п. т. к.).

Раменье, с., Волокол. у., Моск. губ. (п. о.).

Раменье, с., Ленинск. у., Московск. губ. (п. тлф. о.).

Раменье, с., Новоторжск. у., Тверск. губ.

Рамешки, с., Кологривск. у., Костр. губ. (п. о.), (Поломская в.).

Рамонки, с., Егорьевск. у., Моск губ.

Раненбург, г. Раненб. у., Рязанск. губ., Р.-У. ж. д., 4,985 (п. т. к.).

Распопинская, стан. Усть-Медв. ок., Стал. губ. (п. т. о.).

Рассказово, с., Тамб. у., Тамб. губ., Р.-У. ж. д. (п. т. к.).

Рассона, с., Полоцк. ок., БССР (п. т. о.).

Растов, п. г. т., Бело-Церк. ок., Укр. ССР.

Рахинка, сл., Ленинск. у., Сталингр. губ. (п. т. о.).

Реболы, с., Поданск. р., Карельск. АССР (п. т. о.).

Ребриха, с. Барнаульск. ок., Сибирск. кр. (п. т. о.).

Реж, з., Свердл. ок., Уральск. обл., Перм. ж. д. (п. т. о.).

Резоново, с., Белоб. кан., Баш. АССР (п. о.).

Ремеда, с., Гдовск. у., Ленинградск. губ. (п. аг.).

Репки, с., Черниг. ок., Укр. ССР (п. т. о.).

Репнино, с., Болх. у., Орл. губ. (п. аг.).

Репьевка, с., Острогожск. у., Воронежск. губ. (п. тлф. о.).

Репьевка, с., Сызранск. у., Ульян. губ., С.-Вяз. ж. д. (п. о.).

Репьево, с., Балаш. у., Сарат. губ. (п. аг.).

Речица, г., Речицк. у., Гом. губ., Зап. ж. д., 14,970, пр. Днепра (п. т. к.).

Речицы, с., Бронницк. у., Московск. губ. (Гжельская вол.).

Речки, с., Сумск. ок. Укр. ССР. (п. о.).

Речное, с., Усть-Олонецк. у., Карел. АССР. (Ведлозерская вол.).

Ржев, г., Ржевск. у., Тверск. губ., 27,034, М.-Б.-Б. ж. д., пр. Волги (п. т. к.).

Ржищев, с., Киевск. ок., Укр. ССР., пр. Днепра (п. т. о.).

Римский, с., Повенецк. у., Карел. АССР. (п. аг.).

Ровеньки, с., Луганск. ок., Укр. ССР, Дон. ж. д. (п. т. к.).

Ровеньки, с., Россашанск. у., Воронежск. губ. (п. о.).

Ровное, г., Немецк. Пов. АССР., пр. Волги (п. т. к.).

Ровное, с., Зиновьевск. ок., Украинск. ССР (п. т. о.).

Рогачев, г., Бобр. ок., БССР., М.-Б.-Б. ж. д. (п. т. к.).

Рогачево, с., Дмитровск. у., Московск. губ. (п. тлф. о.).

Рогачик, с., Мелитоп. ок., Украинск. ССР (п. т. о.).

Рогозов, с., Киевск. окр. ССР (п. тлф. о.).

Родино, с., Славгородск. ок., Сибирск. кр. (п. о.).

Родники, г. Родниковск. у., Ив.-Возн. губ., 10,596 (п. т. к.).

Рождествено, с., Воскресенск. у., Моск. губ. (Мамошинская вол.).

Рождествено-Мышкинское, с., Рыбинск. у., Ярославск. губ. (п. т. о.).

Рождественская-Хава, с., Воронеж. у., Воронежск. губ. (п. о.).

Рождественское, с., Канск. ок., Сибирск. кр.

Рождественское, с., Самарск. у., Самарск. губ. (п. о.).

Рожки, с., Малмыжск. у., Вятск. г. (п. т. о.), (Малорожкинская в.).

Розважев, с., Киевск. ок., Укр. ССР (п. о.).

Роки, с., Осет. авт. обл. (п. аг.).

Романовка, с., Балашовск. у., Сарат. губ., Р.-У. ж. д.

Романовская, стан. Сальск. ок., Сев. Кавк. кр., (п. т. о.), пр. Днепра.

Романовское, с., Новоникол. ок., Сиб. кр. (Чумыкский р.).

Ромашево, с., Кирил. у., Череповецк. губ. (Коротецк. в.).

Ромны, г., Роменск. ок., Укр. ССР., Юж. ж. д., 33,240 (п. т. к.).

Ромоданово, с. Саранск. у., Пензен. губ. (п. т. к.).

Рославль, г., Рославльск. у., Смоленск. губ., М.-Б.-Б. ж. д., 22,934 (п. к. т.).

Россош, г., Россошск. у., Воронежск. губ., 8,259 (п. т. к.).

Россошное, с., Ливенск. у., Орл. губ., Ю.-В. ж. д. (п. т. о.).

Ростислово, с., Юрьев.-П. у., Владим. г. (Калининская в.).

Ростов н/Дону, г., Сев. Кавк. кр., Ю.-В. ж. д., С.-Кавк. и Ек. ж. д., 182,091, порт на Азовском море, пр. Дона (п. т. к.).

Ростов, г., Ростовск. у., Яросл. губ., Сев. ж. д., 18,208 (п. т. к.).

Ростовское, с., Шенкурск. у., Арханг. губ. (п. о.).

Ростоши, с., Борисоглебск. у., Тамб. губ. (п. т. о.).

Ртищев, г., Сердоб. у., Сарат. губ., Р.-У. ж. д. (п. т. к.).

Рублевка, с., Полтавск. ок., Укр. ССР, Юж. ж. д. (п. т. о.).

Рубцово, с., Рубц. ок., Сиб. кр., Том. ж. д. (п. т. к.).

Ругозеро, с., Падан. р., Карел. АССР (п. о.).

Руднево, с., Тульск. у., Тульск. губ.

Рудня, с., при ст. Езерище, Витебск. ок. БССР, М.-Б.-Б. ж. д.

Рудня, с., Камыш. у., Сарат. губ. (п. т. о.).

Рудня, с., Смоленск. у., Смоленск. губ. М.-Б.-Б. ж. д. (п. т. к.).

Ружин, с., Бердич. ок., Укр. ССР (п. т. о.).

Руза, г., Можайск. у., Моск. губ. (п. т. о.).

Рузаевка, раб. пос., Саранск. у., Пензенск. губ., М.-Каз. ж. д. (п. т. к.).

Рузанское, с., Кокчетавск. у., Акмолинск. губ., Казакск. АССР.

Руисубани, Горийск. у., Груз. ССР.

Руновщина, с., Полтавск. ок., Укр. ССР (п. аг.).

Рупсово, с., Южновск. у., Калужск. губ. (п. аг.).

Русское-Утяшкино, с., Чистоп. кан., Тат. АССР.

Рустов, с., Кубинск. у., Азерб. АССР.

Рухлово, с., Своб. у., Амурск. губ. (п. т. к.).

Рыбино, с., Тарск. ок., Сиб. кр. (п. аг.).

Рыбинск, г., Рыбинск. у., Яросл. губ., Сев.-Зап. ж. д., 48,844, пр. Волги (п. т. к.).

Рыбинские Буды, с., Курск. у., Курск. губ (п. тлф. о.).

Рыбинское, с., Канск. ок., Сибирск. кр. (п. т. о.).

Рыбкино, с., Краснослоб. у., Пензенск. губ. (п. тлф. о.).

Рыбная Слобода, с., Лаишев. кан., Тат. АССР., пр. Камы (п. т. о.).

Рыбница, п. г. т., Молдавск. АССР, Ю.-Зап. ж. д. (п. т. о.).

Рыбное, с., Ряз. у., Рязанск. губ. (п. т. о), М.-Каз. ж. д.

Рыболово, с., Бронницк. у., Московск. губ. (Вохринская вол.).

Рыжановка, с., Уманск. ок., Укр. ССР (п. т. о.).

Рыков, с., Новг.-Север. ок., Укр. ССР.

Рыльск, г., Рыльск. у., Курск. губ., М.-К.-В. ж. д., 11,284 (п. т. к.).

Рыпушкалицы, с., Олонецк. у., Карельск. АССР.

Рышково, с., Курск. у., Курск. губ., М.-К.-В. ж. д. (п. о.).

Рябки, с., Сарап. ок. Ур. обл. (п. о.).

Ряжск, г., Ряжск. у., Ряз. губ., С.-Вяз. ж. д., 13.848 (п. т. к.).

Рязанка, с., Балаш. у., Сарат. губ. (п. о.). Красно-Коленская в.).

Рязанцево, с., Переславль-Залес. у., Владим. губ., Сев. ж. д. (п. т. о.).

Рязань, г., Рязанск. губ., М.-Каз. ж. д., 45,086, пр. Оки (п. т. к.).

Рясна, м., Калининск. ок., БССР (п. т. о.).

С

Сабир-Абад, Сальянск. у., Азерб. ССР.

Сабунчи, Бакинск. у., Азерб. ССР, Зак. ж. д. (Ленинский уч.).

Сабырово, с., Зилаир. кан., Башк. АССР (п. аг.).

Савватьма, с., Сасовск. у., Рязанск. губ. (п. о.).

Савино, ст., Ковровск. у., Владим. губ., Сев. ж. д. (п. т. о.).

Савинны, с., Изюмск. ок., Укр. ССР, Дон. ж. д. (п. т. о.).

Саврань, Первом. ок., Укр. ССР (п. т. о.).

Савруши, с., Чистоп.. кан., Тат. АССР (п. т. о.), (Ново-Адамская вол.).

Саврушино, с., Бугурусл. у., Самарск. губ. (п. о.).

Садовое, с., Усманск. у., Воронежск. губ. (п. аг.).

Сазоновка, с., Пишпек. ок., Кир. авт. обл. (п. т. о.).

Сакулино, с., Шуйск. у., Ив.-Вознес. губ.

Саловирь, с., Павловск. у., Нижегор. губ., (п. аг.).

Саламатино, с., Камышск. у., Сарат. губ. (п. о.).

В.-Салахлы, Казакск. у., Азерб. ССР.

Салауши, с., Елабужск. кан., Тат. АССР (п. тлф. о.).

Салихово, с., Бугул. кан., Тат. АССР.

Салихово, с., Зилаир. кан., Башк. АССР (п. аг.).

Салобеляк, с., Яранск. у., Вятск. губ. (п. о.).

Саломыково, с., Бронницк. у., Моск. губ., (Лобановская вол.).

Салтов, с., Харьковск. ок., Украинск. ССР (п. т. о.).

Салтыки, с., Раненб. у., Рязанск. губ. (п. аг.).

Салтыковка, с., Моск. у., Московск. губ., М.-Кур. ж. д., (п. т. о.), (Разинск. в.).

Салтыковка, с., Сердобск. у., Сарат. губ. (п. т. о.).

Салтыково, с., Морш. у., Тамб. губ. (п. аг.).

Сальский, айм., Малодерб. ул., Калм. авт. обл.

Сальяны, г., Сальянск. у., Азерб. ССР, 7,518 (п. т. к.), на Каспийском море.

Самагар, с., Эчмиадз. у., Арм. ССР (п. аг.).

Самара, г., Самарск. губ., С.-Зл. ж. д., 150,142, пр. Волги (п. т. к.).

Самарканд, г., Узбекск. ССР, Ср.-Аз. ж. д., 72,370 (п. т. к.).

Самаровка, с., Самарск. у., Самарск. губ. (п. аг.).

Самарово, с., Тоб. ок., Уральск. обл., пр. Иртыша (п. т. к.).

Саминский Погост, с., Вытегорск у., Ленинградск. губ.

Сампур, с., Тамб. у., Тамб. губ. (п. т. о.).

Самойловка, с., Балаш. у., Саратовск. губ. (п. т. о.).

Самокража, с., Новг., у., Новгородск. губ. (п. т. о.).

Самохваловичи, м., Минск. ок., БССР (п. тлф. о.).

Самтредиа, Кутаис. у., Груз. ССР, Зак. ж. д. (п. т. к.).

Сандово, с., Весьегонск. у., Тверск. губ. (п. т. о.).

Сандыри, с., Колом. у., Московск. губ.

Санское, с., Спасск. у., Рязанск. губ. (п. тлф. о.).

Санчурск, г., Яранск. у., Вятск. губ. (п. т. о.).

Сапожок, г., Ряжск. у., Рязанск. губ. (п. т. к.).

Саранск, г., Саранск. у., Пензенск. губ., М.-Каз. ж. д. 14,005 (п. т. к.).

Сарапул, г., Сарап. ок., Урал. обл., М.-Каз. ж. д., 19,928, пр. Камы (п. т. к.).

Саратов, г., Саратовск. губ., Р.-У. ж. д., 183,145, пр. Волги (п. т. к.).

Сарвань, Борчал. у., Груз. ССР, Зак. ж. д.

Саргаджа, с., Омск. ок., Сиб. кр. (п. т. о.).

Сарай, с., Ряжск. у., Ряз. губ. (п. т. о.).

Сарманово, с., Челнинск. кан., Тат. АССР (п. аг.).

Сартачалы, Тифлисск. у., Груз. ССР, Зак. ж. д. (п. т. о.), (Гара-Кахетский р.).

Сарыево, с., Вязник. у., Владимирск. губ., М.-Курск. ж. д. (п. о.).

Сасово, с., Сасовск. у., Рязанск. губ., М.-Каз. ж. д. (п. т. к.).

Сатка, с., Златоуст. ок., Уральск обл., С.-Зл. ж.-д. (п. т. о.).

Сафикюрд, Гандж. у., Азерб. ССР (Измайловский уч.).

Сахновщина, с., Павлогр. ок., Укр. ССР, Южн. ж. д. (п. т. о.).

Сачамнасеры, Озург. у., Груз. ССР (п. т. о.).

Сачхери, Шарап. у., Груз. ССР, Зак. ж. д. (п. т. о.).

Саюкино, с., Тамб. у., Тамб. губ. (п. т. о.),

Саят, Ленинск. ок., Туркм. ССР.

Сватково, с., Сергиевск. у., Московск. губ., (Рогачевск. вол.).

Сватово, с., Купянск. ок., Укр. ССР, Дон. ж. д. (п. т. к.).

Свердлово, пос., Вологодск. у., Волог. губ.

Свердловск, г., Уральск. обл., Перм. ж. д., 96,671 (п. т. к.).

Светиловичи, с., Гом. у., Гом. губ. (п. о.).

Свеча, ст., Котельнич. у., Вятской губ., Сев. ж. д. (п. о.), (Юмская в.).

Свиная Дубрава, с., Лив. у., Орловск. губ., (Гадищенская вол.), (п. о.).

Свири, Кутаис. у., Груз. ССР., Зак. ж. д. (п. т. о.).

Свимониан-Хеви, Тифлисск. у., Груз. ССР (Эрцо р.).

Свислочь, м., Бобр. ок., БССР (п. т. о.).

Свияжск, г., Свияжск кан., Тат. АССР, 2,714, М.-Каз. ж. д. (п. т. к).

Свобода, м., Курск. у., Курск. губ., М.-Кур. ж. д., (п. т. о.), (Долговская вол.).

Свобода, г., Острогожск. у., Воронежск. губ. (Дискинск. вол.).

Свободный, г., Свобод. у., Амурск. губ., 12,287, Усс. ж. д. (п. т. к.).

Святогорь, с., Глаз. у., Вотск. авт. обл. (п. т. о.).

Святогорье, с., Вологодск., у., Волог. губ. (п. т. о.), (Шуйская вол.).

Святозеро, с., Петрозав. у., Карел. АССР (п. аг.).

Себеж, г., Себежск. у., Псковск. губ., М.-Б.-Б. ж. д., 4,888 (п. т. к.).

Севастополь, г., Крым. АССР, Юж. ж. д., 63,461 (п. т. к.), порт на Черном море.

Севастопольское, с., Урицк. у., Кустанайск. губ., Казакск. АССР (п. аг.).

Севериновка, с., Одесск. ок., Укр. ССР (п. т. о.).

Северская, стан., Кубанск. ок., Сев. Кавк. Кр. (п. о.), С.-Кав. ж. д.

Севск, г., Севск. у., Брянск. губ. 8,920 (п. т. к.).

Седельниково, с., Тарск. ок., Сибирск. кр. (п. о.).

Сежа, с., Тульск. у., Тульск. губ. (Частинская вол.).

Секачи, с., Усть-Медведицк. ок., Стал. губ. (п. о.).

Секретарки, с., Бугурусл. у., Самарск. губ.

Селезни, с., Велижск. у., Псковск. губ. (п. тлф. о.).

Селибск, с., Устьвым. у., Коми (Зыр.) авт. обл.

Селиваниха, с., Орех.-Зуевск. у., Моск. губ. (Дороховск. вол.).

Селидовка, с., Сталинск. ок., Укр. ССР, Ек. ж. д. (п. о.).

Селижарово, пос., Осташк. у., Тверск. губ., М.-Б.-Б. ж. д. (п. т. о.), пр. С.-Зап. парох-ва.

Селище, с., Новг. у., Новг. губ., Окт. ж. д. (п. аг.).

Село Гора, Новгор. у., Новг. губ. (п. аг.).

Селты, с., Ижевск. у., Вотск. авт. обл. (п. т. к.).

Сельцы, с., Бежецк. у., Тверск. губ. (Заручьевская вол.).

Семенкино, с., Стерлит. кан., Баш. АССР (п. аг.), (Вегеняш-Абухановская вол.).

Семенов, г., Семеновск. у., Нижегор. губ., 5,050 (п. т. к.).

Семеновка, с., Кременчуг. ок., Укр. ССР (п. т. о.).

Семеновка, г., Новозыбк. у., Гомельск. губ. (п. т. к), Зап. ж. д.

Семеновское, с., Гжатск. у., Смоленск. губ.

Семеновское Лапотное, с., Кинеш. у., Ив.-Возн. губ. (п. т. о.).

Семеновское, с., Серпуховск. у., Моск. губ.

Семеновское, с. Пош.-Вол. у., Яросл. губ. (п. т. о.), (Первомайск. вол.), пр. Волги.

Семеновское, с., Шенкурск. у., Арханг. губ. (п. т. о.),(Устьванской вол.).

Семеновщина, с., Демянск. у., Новгор. губ. (п. аг.).

Семенцово, Вологодск. у., Вологодск. губ. (п. аг.).

Семидесяток, с., Ниж.-Девицк. у., Воронеж. губ. (п. тлф. о.).

Семикаракорская, сл., Донск. ок., Сев. Кавк. кр. (п. т. о.).

Семилей, с., Саранс. у., Пенз. губ. (п. о.).

Семиозерное, с., Кустанайск. у., Кустан. губ., Казакск. АССР (п. о.).

Семипалатинск, г., Семипалат. у., Семипалатинск. губ., Казакск. АССР, 56,436, Том. ж. д., пр. Иртыша (п. т. к.).

Семлево, с., Вяземск. у., Смоленск. губ. (п. о), М.-Б.-Б. ж. д.

Сенаки, г., Сенакск. у., Груз. ССР, 3,418 (п. т. к.).

Сенгилей, с., Ульян. у., Ульяновск. губ., пр. Волги (п. т. к.).

Сенницы, с., Зарайск. у., Ряз. губ. (п. аг.).

Сенно, г., Витебск. ок., БССР (п. т. к.).

Сенное, с., Харьковск. ок., Укр. ССР (п. о.).

Сенча, с., Лубенск. ок., Укр. ССР, Юж. ж. д (п. т. о.).

Серахс, Мервск. ок., Туркм. ССР (п. т. о.).

Сер Валтаево, с., Тетюш. кан., Тат. АССР.

Сергач, г., Сергач. у., Нижег. губ., М.-Каз. ж. д., 2,020 (п. т. к.).

Сергиев-Посад, г., Сергиевск. у., Моск. губ., 17,257, Сев. ж. д. (п. т. к.).

Сергиевка, с., Артемовск. ок., Укр. ССР (п. о.).

Сергиево-Кукуй, с. Вен. у., Тульск. губ., (Юдинская вол.).

Сергиевская, стан., Усть-Медв. окр., Стал. губ. (п. т. о.).

Сергиевское, с., Бугурусл. у., Самарск губ. (п. т. о.).

Сергиевское, с., Плавск. у., Тульск. губ. (п. т. к.).

Сергиевы Горки, с., Вязник. у., Владим. губ. (п. тлф. о.).

Сердеж, с., Уржумск. у., Вятск. губ. (п. тлф. о.).

Сердобск, г., Сердобск. у., Саратовск. губ., Р.-У. ж. д, 11,546 (п. т. к.).

Сердобская, сл., Седоб. у., Сарат. губ.

Серебрянский, з., Нижне-Таг. ок., Уральск. обл., (п. т. о.), (Кыновский р.).

Серебряные Пруды, с., Веневск. у., Тульск. губ., Р.-У. ж. д. (п. т. о.).

Серегово, с., Устьвым. у., Коми (Зыр.) авт. обл., пр. Выми (п. т. о.).

Середа, с., Данил. у., Яросл. губ. (п. т. о.).

Середа, г., Середск. у., Ив.-Возн. губ., Сев. ж. д., 12,836 (п. т. к.).

Середа-Страпоницкая, с., Волокол. у., Моск. губ. (п. тлф. о.).

Середина-Буда, п. г. т., Новг.-Сев. ок., Укр. ССР (п. т. к.).

Середниково, с., Егорьевск. у., Моск. губ. (п. аг.).

Серменово, с., Тамьян.-кат. кан., Башк. АССР, (Катайск. вол.).

Сорнур, г., Марийск. авт. обл. (п. о.).

Серпейск, с., Мещевск. у., Калужск губ. (п. тлф. о.).

Серповое, с., Морш. у., Тамб. губ. (т. п. о.).

Серпухов, г., Серпух. у., Моск. губ., 36,074, М.-Кур. ж. д., пр. Оки (п. т. к.).

Серьги, с., Пермск. ок., Уральск. обл. (п. о.).

Сестрорецк, г., Ленингр. у., Ленингр. губ., Окт. ж. д. (п. т. к.).

Сещинская, ст., Росл. у., Смоленск. губ., М.-Б.-Б. ж. д.

Сибирский, с., Омск. ок., Сиб. кр. (Называевский р.).

Сива, с., Пермск. ок., Урал. об. (п. т. о.).

Сиверская, д. п., Троцк. у., Ленингр. губ., С.-Зап. ж. д. (п. тлф. о.), (Рождеств. в).

Сивинь, с., Саранск. у., Пенз. губ. (п. о.).

Сигнах, г., Сигнахск. у., Груз. ССР, 4,192, (п. т. к.).

Сигонтино, с., Галичск. у., Костромск. губ. (Когельск. вол.).

Сиделькино, с., Мелекес. у., Самарск губ. (п. о.).

Сидельниковская, с., Шенкурск. у., Арханг. губ. (Великониколаевская в.).

Сидоровка, с., Тульск. у., Тульск. г. (п. о.).

Сидоровское, с., Нерехтск. у., Костромск. губ. (п. тлф. о.).

Сизьма, с., Вологодск. у., Вологодск. губ. (п. о.), пр. Шексны.

Сизявск, с., Ижмо-Печерск. у., Коми (Зыр.) авт. обл.

Силино, с., Ардатовск. у., Ульяновск. губ. (п. о.).

Сильковичи, с., Спас-Демин. у., Калужск. губ. (п. тлф. о.).

Сима, с., Юрьев.-П. у., Владимирск. губ. (п. тлф. о.).

Симаково, с., Кадниковск. у., Вологодск. губ. (Кремлевск. вол.).

Симбухово, с., Можайск. у., Моск. губ., М.-Каз. ж. д. (п. аг.), (Смолинская в.).

Симферополь, г., Крымск. АССР, Юж. ж. д., 70,630 (п. т. к.).

Синевка, с., Роменск. ок., Укр. ССР (п. о.).

Синельниково, г., Павлогр. ок., Укр. ССР, Юж. ж. д. (п. т. к.).

Синодское, с., Вольск., у., Саратовск. губ. Волги (п. тлф. о.).

Синерецк, с., Опочецк. у., Псковск. губ. (п. аг.).

Синенькое, с., Сарат. у., Сарат. губ., пр.

Синьково, с., Дмитровск. у., Моск. губ.

Синьково, с., Купянск. ок., Украинск. ССР (п. тлф. о.).

Синьялы, с., Цивильск. у., Чуваш. авт. ССР (Чубаевск. в.).

Ст. Синява, Проскур. ок., Укр. ССР, Ек. ж. д. (п. т. о.).

Сиони, Душет. у., Груз. ССР (Казбекск. уч.).

Сиротино, м., Витебск. ок., БССР, М.-Б.-Б. ж. д. (п. о.).

Ситковцы, с., Винницк. ок., Украинск. ССР, Ю-Зап. ж. д. (п. о.).

Скадовск, п. г. т., Херсонск. ок., Укр. ССР (п. т. о.).

Сквира, г., Бело-Церков. ок., Укр. ССР, Ю.-З. ж. д. (п. т. к.)

Скоково, с., Великолуцк. у., Псовск. губ. (п. о.), Рыковская вол.).

Скопин, г., Скопск. у., Рязанск. губ., 9,385, С.-Вяз. ж. д. (п. т. к.).

Скородное, с., Старо-Оск. у., Курск. губ. (п. тлф. о.).

Славгород, г., Славгородск. ок., Сиб. кр., 12,868, Ом. ж. д. (п. т. к.).

Славгородок, с., Сумск. ок., Укр. ССР (п. т. о.).

Славково, с., Кашимск. у., Тверск. губ. (п. о.).

Славковичи, с., Псковск. у., Псковск. губ. (п. о.).

Славяно-Сербск, с., Луганск. ок., Укр. ССР, Дон. ж. д. (п. т. о.).

Славянск, г., Артемов. ок., Укр. ССР, Дон. ж. д. (п. т. к.).

Славянская, стан., Кубанск. ок., Сев. Кавк. кр. (п. т. к.).

Славута, п. г. т., Шепетск. ок., Укр. ССР, Ю.-Зап. ж. д. (п. т. к.).

Оладковское, с., Ишимск. окр., Урал. обл. (п. о.).

Слак, с., Белеб. кан., Башк. АССР (п. аг.).

Сластуха, с., Аткарск. у., Саратовск. губ. (п. о.).

Слашевская, ст., Усть-Медведск. ок., Стал. губ. (п. т. о.).

Слепцовская, стан., Сунж. ок., Сев.-Кавк. кр., С.-Кавк. ж. д. (п. т. о.).

Слобода, с., Демид. у., Смоленск. губ.

Слобода, с., Сысол. у., Коми (Зыр.) авт. обл. (п. аг.).

Слабодзейская, с., Молдав. АССР (п. аг.).

Слободской, г., Слободск. у., Вятск. губ., 8,337, пр. Вятки (п. т. к.).

Словечно, с., Коростен. ок., Украинск. ССР (п. аг.).

Словинка, с., Макар. у., Ив.-Взн. губ. (п. т. о.).

Сломихин., с., Уральск. у., Уральск. губ., Казакск. АССР (п. т. о.).

Слоутино, с., Осташ. у., Тверск. губ. (п. о.), (Новинск. вол.).

Слудка, с., Халтур. у., Вятск. губ., пр. Верх. Камы (п. о.).

Слуцк, г., Слуцк. ок., БССР, Зап. жел. д. 13,703 (п. т. к.).

Слуцк, г., Троцк. у., Ленингр. губ. (п. т. к.).

Смела, г., Черкасск. ок., Укр. ССР, Ю.-Зап. ж. д. (п. т. к.).

Смелое, п. г. т., Роменск. ок., Укр. ССР (п. т. о.).

Смиловичи, м., Минск. ок., БССР (п. т. о.).

Смирново, с., Арзам. у., Нижегородск. губ. (п. т. о.).

Смирновское, с., Федоровск. у., Кустанайск. губ. Казакск. АССР (п. аг.).

Смоленка, с., Пугач. у., Самарск. губ.

Смоленск, г., Смоленск. губ., М.-Б.-Б. ж. д. и Р.-У. ж. д., 66,812 (п. т. к.).

Смоленское, с., Бийск. ок., Сибирск. кр. (п. т. о.).

Смолевичи, м., Минск. ок., БССР (п. т. о.).

Смолино, с., Судогодск. у., Владим. губ. (п. о.).

Смольки, с., Городецк. у., Нижегор. губ. (п. аг.).

Смоляниново, с., Старобел. ок., Укр. ССР (п. о.).

Смотрич, с., Каменец. ок., Украинск. ССР (п. тлф. о.).

Снегиревка, с., Херсонск. ок., Укр. ССР, (п. т. о.), Укр. ж. д.

Сновск, г., Черниговск. ок., Укр. ССР, (п. т. к.), Зап. ж. д.

Собинка, пос., Владим., у., Владим. губ.

Соболевка, Тульчинск. ок., Украинск. ССР (п. т. о.).

Соболево, с., Петропавловск. у., Камч. губ. (п. т. о.).

Советск, г., Яранск. у., Вятск. губ., пр. Вятки (п. т. к.).

Сож, с., Смол. у., Смол. губ. (п. аг.),(Гриненская в.).

Соино, с., Смол. губ. Росл. у.

Сок-Кармаланское, с., Бугурусл. у., Сам. губ. (п. т. о.).

Соколово, с., Кирс. у., Тамб. губ. (п. о.).

Сокольское, с., Юрьевецк. у., Ив.-Возн. губ., пр. Волги (п. т. о.).

Солигалич, г., Солигаличск. у., Костромск. губ., 4,170 (п. т. к.).

Соликамск, г., Верхнекам. ок., Урал. обл. (п. т. о.).

Солобовцы, с., Каменецк. ок., Укр. ССР (п. т. о.).

Соломенское, с., Терск. ок., Сев. Кавк. кр. (п. о.).

Солонецкое, с., Бийск. ок., Сиб. кр. (п. о.).

Солнечная Гора, с., Клинск. у., Моск. губ.

Солнцево, пос. при ст., Курск. у., Курск. губ., Юж. ж. д. (п. т. к.).

Солонка, с., Хоперск. ок., Стал. губ.

Солотвин, с., Житомирск. ок., Укр. ССР (п. о.).

Солотча, Ряз. у., Ряз. губ., М.-Кур. ж. д. (п. т. о.).

Солтаново, с., Макар. у., Ив.-Вознес. губ. (п. т. о.).

Солтанское, с., Бийск. ок., Сиб. кр.

Сольвычегодск, г., Сев.-Двинск. губ., пр. Вычегды (п. т. о.).

Сольцы, г., Порховск. у., Псковск. губ., С.-Зап. ж. д. (п. т. к.).

Сомино, с., Устюж. у., Череповецк. губ. (п. тлф. о.).

Сонково, ст., Кашинск. у., Тверск. губ., Сев. и С.- Зап. ж. д. (п. т. к.).

Сорвижи, с., Котельнич. у., Вятск. губ. (п. о.), пр. Вятки.

Сори, Рачинск. у., Груз. ССР (п. аг.).

Сорки, с., Белоз. у., Череп. губ. (Чистиковск. вол.).

Сормово, г., Сормовский район, Нижег. губ., 32,450, пр. Волги (п. т. к.).

Сорока, г., Кемск. у., Карел. АССР (п. т. к.), Мурм. ж. д.

Сорокин, с., Луганск. ок., Укр. ССР.

Сорокино, с., Барнаул. ок., Сиб. кр., (п. аг.), Чумышск. р.).

Сорокино, с., Порховск. у., Псковск. губ. (п. тлф. о.), (Залуцкая вол.).

Сорохта, с., Ив.-Возн. у., Ив.-Возн. губ. (п. аг.).

Сорочинское, с., Бузул. у., Самарск. губ., Таш. ж. д. (п. т. к.).

Сорсак-Ольга, с., Елабуж. кан., Тат. АССР.

Сосвинский, с., Нижне-Таг. ок., Урал. обл. (п. т. о.).

Сосково, с., Орл. у., Орл. губ. (п. о.).

Сосница, п. г. т., Конотопск. ок., Укр. ССР (п. т. о.).

Сосновка, с., Вольск. у., Саратовск. губ., пр. Волги (п. т. о.).

Сосновка, с., Ижевск. у., Вот. авт. обл. (п. о.).

Сосновка, с., Морш. у., Тамб. губ. (п. о.).

Сосновка, с., Сергач. у., Нижег. губ. (п. т. о.).

Сосновское, с., Павловск. у., Нижегор. губ. (п. о.).

Сосновый Солонец, Сызр. у., Ульян. губ. (п. о.).

Софиевка, с., Запорожск. ок., Укр. ССР, Южн. ж. д. (п. т. о.).

Софиевка, с., Криворожск. ок., Укр. ССР (п. т. о.).

Софьино, с., Бронницк. у., Моск. губ., пр. Москвы.

Сочи, г., Черноморск. ок., Сев. Кавк. кр. (п. т. к.), С.-Кав. ж. д., порт на Черном море.

Сошки, с., Липецк. у., Тамб. губ. (п. о.).

Спалевский Майдан, с., Сарап. у., Пензенск. губ. (п. т. о.).

Спас Валы, с., Юрьевецк. у., Ив.-Вознес. губ. (Павловская вол.).

Спас-Клепики, г., Ряз. у., Ряз. губ., М.-Кур. ж. д. (п. т. к.).

Спас Красная Гора, с., Макар. у., Ив.-Возн. губ. (п. тлф. о.), Красногорск. в.), пр. Унжи.

Спас-Деменск, г., Спас.-Дем. у., Калужск. губ., 1,673, Р.-У. ж. д. (п. т. к.).

Спас-Журавины, с., Каширск. у., Моск. губ. (п. аг.).

Спас-Нудоли, с., Клинск. у., Московск. губ. (п. аг.).

Спас-Юрцево, с., Шуйск. у., Ив.-Возн. губ. (п. о.).

Спас-Ясеновичи, Вышневол. у., Тверск. губ.

Спасошартаново, Чухломск. у., Костромск. губ.

Спасск, г., Спасск. у., Приморск. губ., 8,751 (п. т. к.).

Спасск, г., Спасск у., Ряз. губ., 5,606, пр. Оки (п. т. к.).

Спасск, г., Спасск. кант., Тат. АССР, 3,741 (п. о.).

Спасск, г., Спасск. у., Пенз. губ., 6,511 (п. т. к.).

Спасская Губа, с., Петрозав. у., Кар. АССР (п. аг.), (Петровская вол.).

Спасское, с., Барабинск. ок., Сиб. кр.

Спасское, с., Котельнич. у., Вятск. губ. (п. о.).

Спасское, с., Лысковск. у., Нижегор. губ. (п. т. о.).

Спасское, с., Тотемск. у., Вологодск. губ.

Спасское, с., Вельск. у., Вологодск. губ. (Малодарск. в.).

Спасское, с., Самарск. у., Самарск. губ. (п. т. о.).

Спирина, с., Ветлужск. у., Нижегор. губ. Одоевская вол.).

Спирино, с., Каменск. ок., Сибирск. кр. (п. т. о.).

Спирово, ст., Вышневол. у., Тверск. губ,. Окт. ж. д. (п. т. о.).

Спицино-Гублица, с., Гдовск. у., Ленингр.. губ. (п. аг.).

Спишевское, с., Пудожск. у., Карел. АССР (Корбозерск. вол.).

Сребное, с., Прилукск. ок., Укр. ССР (п. о.).

Средне-Аверкино, с., Бугур. у., Самарск. губ. (п. о.).

Средне-Белое, с., Благовещ. у., Амурск губ., Усс. ж. д. (п. о.).

Средне-Колымск, г., Колымск. ок., Якутск. Авт. ССР (п. о.).

Средний Икорец, с., Бобровск. у., Воронеж. губ. (п. т. о.).

Средняя Ахтуба, с., Ленинск. у., Сталин. г. (п. т. о.).

Сретенск, г., Срет. у., Забайк. губ., Чит. ж. д., 5,742, пр. Амура (п. т. к.).

Сретенье, с., Рыбинск. у., Ярославск. губ., (Елоховск. вол.).

Сростки, с., Бийск. ок., Сиб. кр. (п. о.).

Ср.-Тиганы, с., Спасск. кан., Тат. АССР (п. аг.).

Ставище, с., Белоцерк. ок., Украинск. ССР (п. т. о.).

Ставище, с., Житом. ок., Укр. ССР.

Ставрово, с. Владим. у., Владимирск. губ. (п. тлф. о.).

Ставрополь, г., Ставропольск. ок., Сев. Кавк. кр., 53,304, С.-Кав. ж. д. (п. т. к.).

Ставропольское, с., Самарск. у., Самарск. губ., пр. Волги (п. т. к.).

Стаканово, с., Щигровск. у., Курск. губ. (п. о.).

Сталин, г., Сталинск. ок., Укр. ССР, Ек. ж. д., 82,612 (п. т. к.).

Сталинград, г., Сталингр. губ., Ю.-В. ж. д., С.-Кав. ж. д., 106,783, пр. Волги (п. т. о.).

Стан, с., Лужск. у., Ленингр. губ. (Бельско-Сяберск. в.).

Станиславчик, с., Могилевск. ок., Укр. ССР (п. о.).

Становое, с., Ливенск. у., Орл. губ.

Станционное, с., Федоровск. у., Кустанайск. губ., Казакск. АССР.

Старица, г., Ржевск. у., Тверск. губ. М.-Б.-Б. ж. д. (п. т. к.), пр. Волги.

Старая Бухара, г., Заравшанск. обл., Узбек. ССР, (п. т. о.), Ср.-Аз. ж. д.

Старая Ведуга, с., Ниж.-Девиц. у., Воронежск. губ. (п. тлф. о.).

Старая Дегтянка, с., Козл. у., Тамб. губ. (п. т. о.).

Старая Зиновьевка, с., Корсунск. у., Ульян. губ. (п. т. о.).

Старая Калитва, с., Рассошинск. у., Воронежск. губ. (п.о.).

Старая-Криуша, с., Богучарск у., Воронежск. губ. (п. т. о.).

Старая Кулатка, с., Вол. у., Саратовск. губ. (п. т. о.).

Старая-Меловатка, с., Богучарск. у., Воронежск. губ. (п. о.).

Старая Полтавка, с., Немец. Пов. АССР. (п. тлф. о.).

Старая Рачейка, с., Сызранск. у., Ульян. губ. (п. т. о.).

Старая Русса, г., Старорусск. у., Новг. губ., 18,181, С.-Зап. ж. д. (п. т. к.), пр. Волхова.

Старая Утка, з., Свердл. ок., Уральск. обл. (п. о.).

Старая Ушица, п. г. т., Каменец-Подольск. ок., Укр. ССР (п. тлф. о.).

Старая Хмелевая, с., Козловск. у., Тамб. г.

Старобайсоврово, с., Менз. кан., Тат. АССР.

Старо-Бардинское, с., Бийск. ок., Сиб. кр. (п. о.).

Старо-Балтачево, с., Бирск. кан., Баш. АССР (п. о.).

Старо-Белокатай, с., Месяг. кан., Баш. АССР.

Старобельск, г., Старобельск. ок., Укр. ССР, 5,979 (п. т. к.).

Старобин, м., Слуцк. ок., БССР (п. т. о.).

Староверовка, с., Купянск. ок., Укр. ССР, Юж. ж. д.

Староверовка, с., Харьк. ок., Украинск. ССР (п. аг.).

Стародуб, с., Каширск. у., Московск. губ. (п. аг.), (Колотовск. вол.).

Стародуб, г., Стародубск. у., Гом. губ., 11,701, Зап. ж. д. (п. т. к.).

Старое Альметово, с., Чистоп. кан., Тат. АССР. (п. т. о.).

Старое Городище, с., Белгородск. у., Курск. губ.

Старое Юрьево, с., Козл. у., Тамб. губ., Р.-У. ж. д. (п. т. о.).

Старо-Керменчик, с., Мариуп. ок., Укр. ССР (п. о.).

Старо-Клинское, с., Раненб. у., Рязанск. губ. (Снежетковск. в.), (п. аг.).

Староконстантинов, г., Шепетск. ок., Укр. ССР, Ю.-Зап. ж. д. (п. т. к.).

Старолетово, с., Зарайск. у., Рязанск. губ. (п. о.).

Старо-Мусетово, с., Зилаир. кан., Баш. АССР (Бурзянск. вол.).

Старо-Минская, стан., Донск. ок., Сев. Кавк. кр., С.-Кав. ж. д. (п. т. о.).

Староселье, с., Поченск. у., Брянск. губ.

Старо-Шишминск, с., Чистоп. кан., Тат. АССР (п. т. о.).

Старые Зятцы, с., Ижевск. у., Вот. авт. обл. (п. т. о.).

Старые Дороги, м., Слуцк. ок., БССР, Зап. ж. д. (п. т. о.).

Старые Челны, с., Чистоп. кан., Тат. АССР (п. т. о.).

Ст. Быхов, г., Могил. ок., БССР (п. т. к.).

Старый Атлаш, с., Кузнец. у., Сарат. губ. (п. о.).

Старый двор, с., Владим. у., Владим. губ. (п. тлф. о.).

Старый Оскол, г., Старо-Оск. у., Курск. губ. 19,133, Ю.-В. ж. д. (п. т. к.).

Старый Трык, с., Малмыжск. у., Вятск. губ. (п. о.).

Старый Черек, с., Урванск. ок., Каб.-Балк. авт. обл. (п. о.).

Стеблев, с., Черкасск. ок., Украинск. ССР (п. т. о.).

Стенькоразинская, ст., 2-й Дон. окр., Стал. губ. (п. о.).

Степанаван, с., Болибамбак. у., Арм. ССР (п. т. к.).

Степанакерт, г., Нагорн. Карабах. авт. обл. Азерб. ССР (п. т. к.).

Степановка, с., Сумск. ок., Укр. ССР (п. о.), М.-К.-В. ж. д.

Степановка, с., Сумск. ок., Укр. ССР (п. о.), М.-К.-В. ж. д.

Степановка, с., Уфимск. кан., Баш. АССР

Степаново, с., Каргоп. у., Вологодск. губ., (Кленорецк. вол.).

Степной, п., Троицк. ок., Уральск. обл. (п. т. о.).

Степные Шенталы, с., Мелекес. у., Сам. губ. (п. т. о.).

Степулино, с., Ржевск. у., Тверск. губ. (п. тлф. о.).

Стерлибашево, с., Стерл. кан., Баш. АССР (п. т. о.), (Калкашевск. вол.).

Стерлитамак, г., Стерл. кан., Баш. АССР, 25,234, пр. Белой (п. т. к.).

Стила, с., Сталин. ок., Укр. ССР.

Стодолище, ст., Росл. у., Смол. губ., М.-Б.-Б. ж. д. (п. т. о.).

Столбищи, с., Арск. кан., Тат. АССР (п. аг.).

Столбцы, с., Ряз. у., Ряз. губ. (Предтеченская вол.).

Старожилово, с., Рязанск. у., Рязанск. губ. (п. т. о.).

Стоянцы, с., Кимрск. у., Тверск. губ. (п. тлф. о.).

Страшевичи, с., Новоторж. у., Тверск. губ. (п. тлф. о.).

Стрелецкая, сл., Каширск. у., Моск. губ. (Ямско-Слободская в.).

Стрелецкая Слобода, с., Волокол. у., Моск. губ. (п. тлф. о.), (Калеевская вол.).

Стрелецкая Слобода, Ядринск. у., Чув. авт. ССР (п. аг.), (Ленинск. вол.).

Стрелица, сл., Белгородск. у., Курск. губ. (п. аг.).

Стрельна, д. п., Троцк. у., Ленингр. губ., С.-Зап. ж. д. (п. т. о.).

Стрельниково, с., Краснослоб. у., Пензенск. губ. (п. т. о.).

Стрельцовка, с., Старобельск. ок., Укр. ССР (п. т. о.).

Стретинская, с., Мариуп. ок., Укр. ССР (п. о.).

Стрешин, м., Бобр. ок., БССР (п. т. о.).

Строевское, с., Бельск. у., Вологодск. губ. (п. о.) (Никольск. вол.).

Струги Красные, с., Лужск. у., Ленингр. губ., С.-Зап. ж. д. (п. тлф. о.).

Ст. Ряд, с., Вышнев. у., Тверск. губ., (Кузьминская вол.).

Студенец, с., Пензен. у., Пензенск. губ., С.-Вяз. ж. д. (п. аг.).

Студенецкое, с., Сар. у., Самарск. губ. (п. аг.).

Ст. Шамурзино, с., Буинск. кан., Тат. АССР.

Суворово, с., Кимрск. у., Тверск. губ. (п. аг.).

Суворово, с., Колом. у., Моск. губ. (Колиберовская вол.).

Суворовская, ст., 2-й Донск. ок., Стал. губ. (п. о.).

Суворовская, ст., Терск. ок., Сев. Кавк. кр., С.-Кав. ж. д. (п. аг.).

Суворовское, с., Борзин. у., Забайк. губ. (Чиндант-Борзинск. вол.).

Судак, г., Крым. АССР (п. т. о.), порт на Черном море.

Суджа, г., Льговск. у., Курск. губ., Донск. ж. д. и М.-К.-В. ж. д. (п. т. к.).

Судженское, с., Томск. ок., Сиб. кр., Том. ж. д. (п. аг.).

Суделков, п. г. т., Шепет. ок., Укр. ССР (п. т. о.).

Судимир, ст., Жиздринск. у., Брянск. губ., М.-К.-В. ж. д. (п. т. о.).

Судиславль, г., Костромск. у., Костр. губ. (п. т. о.).

Судислово, с., Волокол. у., Моск. губ.

Судниково, с., Волокол. у., Московск. губ. (п. аг.).

Судогда, г., Судогодск. у., Владим. губ., 3,520 (п. т. к.).

Суздаль, г., Владим. у., Владимирск. губ. (п. т. к.).

Суземка, пос. при ст., Севск. у., Брянск. губ., М.-К.-В. ж. д. (п. т. о.).

Сузунзавод, с., Каменск. ок., Сибирск. кр. (п. о.).

Суксун, с., Кунгур. ок., Уральск. обл. (п. т. о.).

Сумский, посад, Кемск. у., Карел. АССР (п. т. о.).

Сумы, г., Сумск. ок., Укр. ССР Южн. ж. д., 36,434 (п. т. к.).

Суна, с., Нолинск. у., Вятск. губ. (п. т. о.).

Супса, Озург. у., Груз. ССР, Зак. ж. д. (п. т. о.).

Сура, с., Пинежск. у., Арханг. губ. (п. т. о.).

Сураж, м., Витебск. ок., БССР (п. т. о.), пр. Зап. Двины.

Сураж, г., Клинц. у., Гом. губ., Зап. ж. д. (п. т. к.).

Сураханы, Бакинск. у., Азербейдж. ССР (Зак. ж. д.).

Сургут, г., Тоб. ок., Урал. обл., С.-Зл. ж. д., пр. Оби (п. т о.).

Сурино-Богоявленское, с., Козл. у., Тамб. г.

Суровинкинская, стан., 2-й Донск. окр., Стал. губ., Ю.-В. ж. д.

Суровцево, с., Дмитровск. у., Московск. губ. (Яхромск. вол.).

Суслово, с., Ачинск. ок., Сиб. кр., Томск. ж. д. (п. аг.).

Сутоки, с., Себеж. у., Псковск. губ. (п. о.) (Луначарск. вол.).

Сутони, с., Борович. у., Новгородск. губ. (Рядовск. вол.).

Сухиничи, с., Козельск. у., Калужск. губ. (п. т. к.), Р.-У. ж. д.

Сухлово, с., Маловиш. у., Новг. губ.

Сухобузинское, с., Красноярск. ок., Сиб. кр. (п. аг.).

Сухой-Острог, Пугачевск. у., Самарск. губ. (п. т. о.).

Сухоречка, с., Бузул. у., Самарск. губ.

Сухотинское, с., Кокчетавск., у., Акмолин. губ., Казакск. АССР (п. о.).

Сухум, г., Абхазск. ССР, 17,426 (п. т. к.), порт на Черном море.

Сучанский Рудник, с., Владив. у., Прим. губ. (п. т. к.).

Схалта, Хулосск. у., Аджар. АССР.

Сходня, с., Моск. у., Моск. губ., Окт. ж. д. (п. т. о.), (Ульяновск. вол.).

Сызрань, г., Сызранск. у., Ульяновск. губ., М.-К. ж. д., 43,359, пр. Волги (п. т. к.).

Сырокоренские Липки, с., Ярц. у., Смол. губ. (п. о.).

Сысерть, з., Свердловск. ок., Уральск губ., Пермск. ж. д. (п. т. о.).

Сытьково, с., Ржевск. у., Тверск. губ. (п. т. о.) (Гриминск. вол.).

Сычевка, г., Сычевск. у., Смоленск. губ., М.-Б.-Б. ж. д., 5,890 (п. т. к.) (Артемовск. вол.).

Сычевской, с., Бийск. ок., Сиб. кр. (п. о.).

Сюловой, с., Ядринск. у., Чуваш. авт. ССР (Тараевск. вол.).

Сюмси, с., Малмыжск. у., Вятск. губ. (п. т. о.).

Сямозеро, с., Петроз. у., Карельск. АССР (п. аг.).

Т

Табары, с., Ирбитск. ок., Уральск. обл.

Тавдинское, с., Тюменск. ок., Уральск. обл. (п. о.), пр. Зап.-Сиб. парох-ва.

Тавды, с., Ирбитск. ок., Урал. обл. (п. о.), Перм. ж. д.

Таврическое, с., Омск. ок., Сиб. кр. (п. аг.).

Тавурданы, г., Цивил. у., Чуваш. авт. ССР

Тагай, с., Ульян. у., Ульян. губ. (п. о.).

Таганча, Черкас. ок., Укр. ССР, Ю.-З. ж. д. (п. т. о.).

Тагна, с., Тулуновск. ок., Иркутск. губ., (п. о.).

Таганрог, г., Таганр. ок., Сев. Кавк. кр., Ек. ж. д., 100.426 (п. т. к.), порт на Черном море.

Тайга, г., Томск. ок., Сиб. кр., Том. ж. д. (п. т. к.).

Тайцы, пос., Троцк. у., Ленинградск. губ., С.-Зап. ж. д. (п. тлф. о.) (Старосворицк. вол.).

Тайшет, с., Канск. ок., Сиб. кр., Заб. ж. д. (п. т. к.).

Талды-Курган, г., Талды-Курганск. у., Джетысуйск. обл., Казакск. АССР (п. т. к.).

Талин, с., Ленинск. у., Арм. ССР.

Талица, с., Тюменск. ок., Уральск. обл. (п. т. к.).

Талицкий Чемлык, с., Усманск. у., Воронеж. губ. (п. т. о.).

Талицы, с., Кирил. у., Черепов. губ. (п. о.).

Талла, (**Ключегорье** тоже), с., Бузул. у., Самарск. губ. (п. аг.).

Таловая, пос. при ст., Бобровск. у., Воронежск. губ., Ю.-В. ж. д. (п. аг.).

Таловка, с., Букеевск. у., Уральск. губ., Казакск. АССР (п. т. о.).

Талы, с., Богучарск. у., Воронежск. губ.

Талызино, с., Ардатовск. у., Ульяновск. губ. (п. т. о.).

Талызино, с., Орл. у., Орловск. губ. (Рябинская вол.).

Тальменка, с., Барнаул. ок., Сибирск. кр. (п. т. о.).

Тальное, п. г. т., Уманск. ок., Укр. ССР Ю.-З.. ж. д. (п. т. к.).

Тальянки, с., Уманск. ок., Украинск. ССР (п. тлф. о.).

Тамагот, с., Андийск. ок., Дагест. авт. ССР.

Тамбов, г., Тамб. губ., Р.-У. ж. д., 70,353 (п. т. к.).

Тамбовка, с., Благовещ. у., Амурск. губ. (п. о.).

Таможниково, с., Нижег. у., Нижегор. губ. (п. т. о.).

Тамылово, с., Самарск. у., Самарск. губ., С.-Зл. ж. д. (п. аг.).

Тамыш, Кодорск. у., Азерб. ССР.

Тандрыкулово, с., Челяб. ок., Уральск. обл. (Китайский р.).

Танишевская, д., Шенкурск. у., Арханг. губ. (Ямскогорско-Верхоледская в.).

Тара, г., Тарск. ок., Сиб. кр., 8,290, пр. Иртыша (п. т. к.).

Тарандинцы, с., Лубенск. ок., Укр. ССР (п. аг.).

Тарановка, с., Харьковск. ок., Укр. ССР (п. т. о.).

Таращa, г., Бело-Церков. ок., Украинск. ССР (п. т. к.).

Тарбеево, с., Спасск. у., Пензенск. губ. (п. т. к.).

Тарногск-Городок, с., Тотемск. у., Вологод. губ. (п. о.) (Верхококшинская в.).

Таруса, г., Тарусск. у., Калужск. губ., 1,778 (п. т. к.), пр. Оки.

Тарусская ст., Алексеевск. у., Тульск. губ. М.-Кур. ж. д., (п. аг.) (Серпуховск. в.).

Тарутино, с., Малоявросл. у., Калужск. губ. (п. тлф. о.).

Тарханово, с., Ардатовск. у., Ульянов. губ. (п. т. о.).

Тасеевское, с., Ишимск. ок., Сиб. кр. (п. о.).

Татарово, с., Муромск. у., Владимирск. г. (п. аг.).

Татарск, г., Барабинск. ок., Сиб. кр., Томск. ж. д., 8,703 (п. т. к.).

Татарские Саралы, Лаиш. кан., Тат. АССР.

Татарские Суксы, Мензел. кан., Тат. АССР (п. аг.).

Татауровское, с., Читинск. у., Забайк. губ., Заб. ж. д. (п. т. о.).

Татаурово, с., Нолинск. у., Вятск. губ. (п. о.).

Тахта, с., Ташауз. ок., Туркм. ССР.

Тахта-Базар, с., Мервск. ок., Туркм. ССР (п. т. о.) (Пенгинский р.)

Тацино, ст., Шахтинск. ок., Сев. Кавк. кр., Ю.-В. ж. д.

Ташауз, г., Ташаузск. ок., Туркмен. ССР (п. т. о.).

Ташкент, г., Ташкентск. у., Ташкент. обл., Узбек. ССР, 263,871, Ср.-Аз. ж. д. (п. т. к.).

Ташлинск, Илекск. у., Уральск. губ., Казакск. АССР.

Ташлы, с., Зилаир. кан., Башкирск. АССР (п. т. о.).

Таштып, с., Хакасск. ок., Сиб. кр. (п. о.).

Тбети, Кобулет. у., Аджар. АССР.

Тверь, г., Тверск. губ., Окт. ж. д., пр. Волги, 83, 348 (п т. о.).

Тевриз, с., Тарск. ок., Сиб. кр. (п. т. о.). пр. Зап.-Сиб. госпар-ва.

Теджен, Мервск. ок., Туркм. ССР, Ср.-Аз. ж. д. (п. т. к.).

Тейково, г., Тейковск. у., Ив.-Вознес. губ., Сев. ж. д., 12,625 (п. т. к.).

Телав, г., Телавск. у., Груз. ССР, Зак. ж. д., 9,176 (п. т. к.).

Телегино, с., Пензенск. у., Пензенск. губ., С.-Вяз. ж. д. (п. аг.).

Телешевка, с., Белоц. ок., Укр. ССР (п. о.).

Телитль, с., Гунибск. ок., Дагест. авт. ССР.

Тельвиска, с., Печерск. у., Арханг. губ. (п. т. о.).

Тельчье, с., Волх. у., Орл. губ. (п. о.).

Темкино, пос. при ст., Юхновск. у., Калуж. губ., С.-Вяз. ж. д. (п. т. о.).

Темир, г., Темирск. у., Актюбинск. губ., Казакск. АССР, 2,719 (п. т. о.).

Темников, г., Краснослоб. у., Пензен. губ., 5,223 (п. т. к.).

Темрюк, г., Кубанск. ок., Сев. Кавказск. кр., пр. Кубани (п. т. к.), порт на Азовском море.

Темясово, с., Зилаир. кан., Башк. АССР (п. т. о.).

Теньгушево, с., Краснослоб. у., Пензен. губ. (п. т. о.).

Теньки, с., Свияжск. кан., Татарск. АССР (п. т. о.), пр. Волги.

Теофиполь, с., Шепетовск. ок., Укр. ССР (п. т. о.).

Теплак, с., Уманск. ок., Укр. ССР (п. т. о.).

Теплово, с., Череп. у., Череп. губ. (Кадуйская вол.).

Теплое, с., Раненб. у., Рязанск. губ., Р.-У. ж. д. (п. аг.).

Теплый-Стан, с., Сергач. у., Нижег. губ., М.-Каз. ж. д. (п. т. о.).

Тербуны, с., Елецк. у., Орл. губ., Ю.-В. ж. д. (п. т. о.).

Тервиничи, с., Тихв. у., Череп. губ. (п. аг.) (Красноборская вол.).

Терек, г., Каб.-Бал. авт. обл., С.-Кав. ж. д.

Терекли-Мекбет, с., Кизлярск. ок., Даг. авт. ССР.

Тереньга, с., Ульян. у., Ульяновск. губ. (п. т. о.).

Терешполь, с., Бердичевск. ок., Укр. ССР (п. тлф. о.).

Териберка, с., Мурманск. губ. (п. т. о.).

Терновка, пос., Борисогл. у., Тамбовск. губ., Ю.-В. ж. д.

Терновка, с., Уманск. ок., Украинск. ССР (п. т. о.).

Терны, с., Сумск. ок., Укр. ССР, Ек. ж. д. (п. т. о.).

Терпенье, с., Мелитоп. ок., Укр. ССР, Юж. ж. д. (п. т. о.).

Терса, с., Вол. у., Сарат. губ. (п. о.).

Тер-Тер, Агдам. у., Азерб. ССР (п. т. о.) (Джеванширский р.).

Тесово, с., Сыч. у., Смоленск. губ. (п. т. о.).

Тетеревятка, с., Камышинск. у., Сарат. губ. (п. аг.).

Тетиев, с., Белоцер. ок., Укр. ССР (п. о.).

Тетеринское, с., Нерехт. у., Костромск. губ.

Теткино, с., Рыльск. у., Курск. губ. М.-К.-В. ж. д. (п. аг.).

Тетрино, с., Мурм. губ. (п. т. о.).

Тетюха, с., Владив. у., Приморск. губ. (п. т. о.).

Тетюши, г., Тетюш. кан., Тат. АССР, 5,553, пр. Волги (п. т. к.).

Тетюшское, с., Ульян. у., Ульяновск. губ. (п. о.).

Тивдия, с., Петроз. у., Карел. АССР (п. аг.).

Тиволино, с., Кашинск. у., Тверск. губ. (п. о.).

Тигиль, с., Петропавл. у., Камчатск. губ. (п. т. о.).

Тидворье, с., Маловиш. у., Новгородск. губ.

Тиинск, с., Мелекеск. у., Самар. губ. (п. о.).

Тим, с., Ливенск. у., Орл. губ. (Пудиновская вол.).

Тим, г., Щигровск. у., Курск. губ. (п. т. к.).

Тимашево, с., Волокол. у., Московск. губ. (п. аг.).

Тимошено, с., Белоз. у., Череповецк. губ. (п. аг.).

Тимошено, с., Макарьевск. у., Ив.-Возн. губ. (п. аг.).

Тионети, Лушет. у., Груз. ССР (п. т. о.).

Тирасполь, г., Молдавск. АССР, Ю.-З. ж. д. (п. аг.).

Тирей, с., Троицк.-Сав. айм., Бурят.-Монг. АССР (Джинской хош).

Тирияброво, с., Александр. у., Владим. губ. (п. аг.).

Тисуль, с., Ачинск. ок., Сиб. кр. (п. т. о.).

Титово, с., Нижне-Ломов. у., Пензенск. губ., Вяз. ж. д.

Титовское, с., Читинск. у., Забайк. губ.

Тифлис, г., ЗСФСР. Зак. ж. д., 232,774 (п. т. к.).

Тихвин, г., Тихв. у., Череп. губ., Сев. ж. д., 9,057 (п. т. к.).

Тихоновка, с., Спасск. у., Приморск. губ.

Тихоново, с., Судогодск. у., Владим. губ. (п. т. о.). (Ягодинская вол.).

Тихорецкий, хут., Кубанск. ок., Сев. Кавк. кр., С.-Кав. ж. д. (п. аг.).

Тихтозеро, с., Ухтинск. у., Карел. АССР.

Тишанская, ст., Хопер. ок., Стал. губ., Ю.-В. ж. д. (п. о.).

Тлох, с., Гунибск. ок., Даест. авт. ССР.

Тлярида, с., Гунибск. ок., Дагест. авт. ССР.

Тниг, с., Кюринск. ок., Дагест. авт. ССР.

Тобольск, г., Тобольск. ок., Урал. обл., пр. Иртыша (п. т. к.).

Товарково, с., Богородицк. у., Тульск. губ., С.-Вяз. ж. д. (п. о.)

Тогул, с., Бийск. ок., Сиб. кр. (п. т. о.).

Токаныш, с., Мамадыш. кан., Тат. АССР.

Токаревка, с., Тамб. у., Тамб. губ., Ю.-В. ж. д. (п. т. о.).

Токарево, с., Касимск. у., Рязанск. губ. (п. аг.).
Токмак, с., Пишпек. ок., Кирг. авт. обл. (п. т. о.).
Токсово, с., Ленингр. у., Ленингр. губ., Окт. ж. д. (п. аг.).
Толбай-Аяги, с., Букеевск. у., Уральск. губ., Казакск. АССР.
Толвуя, с., Повенецк. у., Карельск. АССР (п. о.), на Онежском озере.
Толиково, с., Чебокс. у., Чуваш. Авт. ССР (Алымкасинск. вол.) (п. аг.).
Толмачево, ст., Лужск. у., Ленингр. губ., С.-Зап. ж. д. (п. тлф. о.).
Толочин, м., Оршанск. ок., БССР, М.-Б.-Б. ж. д. (п. т. к.).
Толстый Лес, с., Киевск. ок., Укр. ССР.
Томаковка, с., Запорожск. ок., Укр. ССР (п. т. о.).
Томарашени, Юго-Осетинск. авт. обл.
Томаровка, сл., Белгородск. у., Курск. губ., Юж. ж. д. (п. т. о.).
Томашполь, п. г. т., Тульчинск. ок., Укр. ССР (п. т. о.).
Томирское, с., Троицк.-Сав. айм., Бурят.-Монг. АССР.
Томсино, с., Себежск. у., Псковск. губ. (п. о.), (Первомайск. вол.).
Томск, г., Томск. ок., Сиб. кр., Том. ж. д., 75,794, пр. Оби (п. т. к.).
Тонкино, с., Красно-Бак. у., Нижегор. губ. (п. т. о.).
Тонкошкур, с., Немц. Пов. АССР (п. т. о.).
Тоншаево, с., Ветлужск. у., Нижегор. губ., Н.-Кот. ж. д. (п. о.).
Топалки, с., Весьег. у., Тверск. губ. (п. аг.).
Топки, с., Кузнецк. ок., Сиб. кр., Том. ж. д. (п. т. о.).
Топорнино, с., Уфимск. кан., Баш. АССР, пр. Белой (п. т. о.).
Торбино, ст. Маловиш. у., Новг. губ., Окт. ж. д. (п. тлф. о.).
Торговая, стан., Сальск. ок., Сев. Кавк. кр., С.-Кав. ж. д. (п. аг.).
Торжок, г., Новоторжск. у., Тверск. губ., М.-Б.-Б. ж. д., 13,218 (п. т. к.).
Торжок, с., Кирил. у., Череп. губ.
Торопа, с., Торопецк. у., Псковск. губ. (Октябрьская вол.) (п. т. о.).
Торопец, г., Торопецк. у., Псковск. губ., Окт. ж. д., 10,261 (п. т. к.).
Торханы, с., Батырев. у., Чуваш. авт. ССР (п. аг.).
Торханы, с., Ядринск. у., Чуваш. Авт. ССР (п. аг.).
Торчино, с., Владим. у., Владимирск. губ. (п. аг.).
Торошковичи, с., Лужск. у., Ленингр. губ. (Передольская вол.), (п. тлф. о.).
Торы, с., Тункинск. айм., Бурят.-Монгольск. АССР (п. аг.).
Тотьма, г., Тотемск. у., Вологодск. губ., 5,757, пр. Сухоны (п. т. к).
Тоузбердт, г., Делижан. у., Армянск. ССР (Шамшадый уч.).
Тоцкое, с., Бузул. у., Самар. губ., Таш. ж. д. (п. т. о.).
Тредубье, с., Тверск. у., Тверск. губ.
Треполье, с., Скоп. у., Рязанск. губ., Р.-У. ж. д. (п. о.).
Трестня, с., Бежецк. у., Тверск. губ. (п. о.).
Три Озера, с., Спасск. кан., Тат. АССР (п. т. о.).
Триселы, с., Гжатск. у., Смоленск. губ.
Троекурово, пос. при ст., Раненб. у., Рязан. губ., Р.-У. ж. д. (п. т. о.).
Троица-Ликурга, с., Буйск. у., Костром. губ. (п. о.).
Троица-Олешь, с., Галич. у., Костром. губ. (Заозерная вол.).
Троица, с., Спасск. у., Ряз. губ.
Троице-Енальское, с., Кадниковск. у., Вологодск. губ. (п. тлф. о.).
Троицк, с., Спасск. у., Пензенск. губ.
Троицк, г., Троицк. ок., Урал. обл., С.-Зл. ж. д., 24,915 (п. т. к.).
Троицкая, сл., Ряз. у., Ряз. губ. (п. аг.).
Троицкий, с., Бийск. ок., Сиб. кр. (Большереченский р.) (п. т. о.).
Троицко-Савск, г., Троиц.-Сав. айм., Бурят.-Монг. АССР, 8,457 (п. т. к.).
Троицкое, с., Бугурус. у., Сам. губ. (п. о.).
Троицкое, с., Валуйск. у., Воронежск. губ. (п. о.).
Троицкое, с., Демид. у., Смол. губ. (п. о.).
Троицкое, с., Клинск. у., Моск. губ. (п. о.).
Троицкое, с., Лысков. у., Нижегородск. губ. (п. т. о.).
Троицкое, с., Лужск. у., Ленинградск. губ. (Турская вол.), (п. аг.).
Троицкое, с., Медынск. у., Калужск. губ.
Троицкое, с., Сызр. у., Ульян. губ. (п. аг.).
Троицкое, с., Томск. ок., Сиб. кр. (п. о.), пр. Зап.-Сиб. парох-ва.
Троицкое, с., Хабаров. у., Приморск. губ. (п. т. о.).
Троицкое, с., Шадр. ок., Урал. обл. (Богдановский р.) (п. о.).
Тросна, с., Елецк. у., Орл. губ.
Тросна, с., Мещевск. у., Калужск. губ.
Тросна, с., Малоарх. у., Орл. губ.
Тростянец, с., Сумск. ок., Укр. ССР (п. т. к.).
Тростянка, с., Балаш. у., Саратовск. губ. (п. аг.).
Тростянка, с., Самарск. у., Самарск. губ., Таш. ж. д. (п. аг.).
Тростянка, с., Тульчин. ок., Укр. ССР.
Трофимово, с., Тотемск. у., Вологодск. губ.
Троцк, г., Троцк. у., Ленингр. губ., 15,116 (п. т. к.).
Троцкое, с., Никол. у., Стал. губ. (п. о.).
Троцкое, с., Можг. у., Вот. авт. обл.
Троянов, с., Житомирск. ок., Укр. ССР (п. о.).
Трубетчино, с., Липец. у., Тамбовск. губ. (п. т. о.).
Трубчевск, г., Почепск. у., Брянск. губ. (п. т. к.).
Трудново, с., Повенецк. у., Карел. АССР (Типиницкая вол.).
Трусово, с., Трусовск. р., Астраханск. губ. (п. т. о.).
Трясово, с., Новг. у., Новг. губ. (п. аг.).
Туапсе, г., Черноморск. ок., Сев. Кавк. кр., С.-Кав. ж. д. (п. т. к.), порт на Черном море.
Тужа, с., Яранск. у., Вятск. губ. (п. т. о.).
Туймаза, с., Белеб. кан., Баш. АССР (Анагуловская в.), С.-Зл. ж. д. (п. о.).
Тукшуле, Джамбейтин. у., Уральск. губ., Казакск. АССР.
Тула, г., Тульск. губ., М.-Кур. ж. д., 123,852 (п. т. к.).
Тулиголов, с., Новг.-Север. ок., Укр. ССР (п. т. о.).
Тулиновка, с., Богучар. у., Воронежск. губ., Ю.-В. ж. д.
Тулун, с., Тулуновск. ок., Иркутск. губ., 7,007, Заб. ж. д. (п. т. к.).
Тульчин, г., Тульчинск. ок., Украинск. ССР, 11,697 (п. т. к.).
Тума, с., Ряз. у., Ряз. губ. (п. т. к.).
Тума, с., Юрьев.-П. у., Владим. губ. (п. аг.).
Туманово, с., Вяз. у., Смоленск. губ. (п. о.).
Туменское, с., Коломен. у., Московск. губ. (Бояркинская вол.).
Тумутук, с., Бугул. кан., Тат. АССР (п. аг.).
Тунгуда, с., Кемск. у., Карел. АССР (п. аг.).
Тундутово, ст., Малодерб. ул., Калм. авт. обл., Сев.-Кав. ж. д. (п. о.).
Тупичев, с., Черниг. ок., Укр. ССР (п. о.).
Тур, с., Волховск. у., Ленингр. губ. (Тигодская вол.) (п. тлф. о.).
Турано, с., Тункинск. айм., Бурят.-Монг. АССР.
Тургай, с., Тургайск. у., Актюбинск. губ., Казакск. АССР, 725 (п. т. о.).
Турчасово, с., Онежск. у., Арханг. губ. (п. т. о.).
Тургенево, с., Плав. у., Тульск. губ. (п. аг.).
Туринск, г., Ирбитск. ок., Уральск. обл., Перм. ж. д., пр. Туры (п. т. к.).
Турки, с., Балаш. у., Сарат. губ., Р.-Ур. ж. д. (п. т. о.).
Туров, м., Мозыр. ок., пр. Припяти (п. аг.).
Туровка, с., Прилук. ок., Украинск. ССР, Ю.-З. ж. д.
Турово-Арцыбашево, с., Серпух. у., Моск. г. (п. аг.).
Турочак, с., Ойрат. авт. обл. (Лебедский айм.) (п. о.).
Турт-Куль, Кара-Калпак. авт. обл., Казакск. АССР (п. т. к.).
Турунтаево, с., Верхнеуд. айм., Бурято-Монг. АССР.
Турье, с., Устьвым. у., Коми (Зыр.) авт. обл. (п. тлф. о.).
Тутаев, г., Яросл. у., Яросл. губ., Сев. ж. д., пр. Волги (п. т. к.).
Тут-Куп, Пишпек. ок., Кир. авт. обл. (Черинский р.).
Тывров, с., Винницк. ок., Украинск. ССР (п. тлф. о.).
Тыгда, с., Своб. у., Амур. губ., Чит. ж. д. (п. т. о.).
Тыловай, с., Ижев. у., Вот. авт. обл. (п. тлф. о.).
Тынцы, с., Ковровск. у., Владимирск. губ. (п. т. о.).
Тырново, с., Ряз. у., Ряз. губ. (п. т. о.).
Тырново, с., Спасск. у., Ряз. губ. (п. т. о.).
Тыргегуевское, с., Читин. у., Забайк. губ.
Тюкалинск, г., Омск. ок., Сиб. кр. (п. т. к.).
Тюковка, с., Борисог. у., Тамб. губ. (п. о.).
Тюляги, с., Лапшев. кан., Тат. АССР.
Тюменцево, с., Каменск. ок., Сибир. кр. (п. т. о.).
Тюмень, г., Тюмен. ок., Урал. обл., Омск. ж. д., 29,492, пр. Туры (п. т. к.).
Тюмереево, с., Цивил. у., Чуваш. Авт. ССР.
Тюнино, с., Росл. у., Смол. губ. (п. о.).
Тюхтет, с., Ачинск. ок., Сиб. кр. (п. т. о.).
Тяжино, с., Ачинск. ок., Сиб. кр., Томск. ж. д. (п. аг.).
Тяполово, с., Холм. у., Псковск. губ. (Советская в.), (п. тлф. о.).

У

Убинское, с., Барабинск. ок., Сиб. кр., Том. ж. д. (п. аг.).
Уваж, с., Тоб. ок., Урал. обл.
Уваровская, ст., Гжат. у., Смоленск. губ. М.-Б.-Б. ж. д. (п. аг.).
Уваровичи, с., Гом. у., Гом. губ. (п. т. о.).
Уварово, с., Борисог. у., Тамб. г. (п. т. о.).
Угдан, с., Читин. у., Забайк. губ. (Хайцанский хошун в.).
Углич, г., Углич. у., Яросл. губ., пр. Волги, 8,717 (п. т. к.).
Угловая, ст., Своб. у., Амур. губ. (Селемджинская в.), (п. о.).
Угловское, с., Славгород. ок., Сиб. кр.
Угодичи, с., Рост. у., Яросл. губ. (п. о.).
Угодский Завод, с., Малояросл. у., Калуж. г. (п. тлф. о.).
Угоры Малые, с., Кологрив. у., Костром. г. (Холбужская в.), (п. т. о.).
Уджары, ст., Геокч. у., Азерб. ССР, Зак. ж. д. (п. т. о.).
Удомля, ст., Вышневол. у., Твер. г., С.-Зап. ж. д. (п. т. к.).
Ужаниха, с., Новоникол. ок., Сиб. кр. (п. о.).
Ужга, с., Сысол. у., Коми (Зыр.) авт. обл.
Ужур, с., Ачинск. ок., Сиб. кр., Ач.-Мин. ж. д. (п. т. о.).
Узген, с., Джал.-Абад. ок., Кир. авт. обл.
Узда, м., Минск. ок., БССР (п. т. о.).
Узень, с., Белоц. ок., Укр. ССР (п. о.).
Узловая, ст., Богород. у., Тул. губ., С.-Вяз. ж. д. (п. т. к.).

Узянский Завод, пос., Тамьян-Кат. кан., Баш. АССР (п. аг.).
Уинское, с., Кунгур. ок., Урал. обл. (п. о.).
Уйский, п., Троицк. ок., Урал. обл. (п. т. о.).
Укан, с., Глаз. у., Вот. авт. обл.
Улала, с., Ойрат. авт. обл. (п. т. к.).
Улла, м., Полоц. ок., БССР (п. т. о.), пр. Зап. Двины.
Улан-Булак, уроч., Джелал-Абад. ок., Кир. авт. обл.
Уланов, с., Бердич. ок., Укр. ССР (п. т. о.).
Улу-Теляк, с., Уфимск. кан., Баш. АССР, С.-Зл. ж. д. (п. о.).
Улыбышево, с., Владим. у., Владимир. губ. М.-Кур. ж. д. (п. аг.).
Ульдючиновский айм., Маныч. ул., Калм. авт. обл.
Ульянино, с., Бронницк. у., Моск. губ.
Ульянково, с., Свияж. кан., Тат. АССР (п. аг.).
Ульяновка, раб. пос., Троцк. у., Ленингр. г. (п. аг.).
Ульяновск, г., Ульянов. губ., 67,082, М.-Каз. ж. д., пр. Волги (п. т. к.).
Умань, г., Уманск. ок., Укр. ССР, Ю.-Зап. ж. д., 50,927 (п. т. к.).
Уманская, стан., Кубан. ок., Сев.-Кав. кр., С.-Кав. ж. д. (п. аг.).
Умба, с., Мурман. губ. (п. т. о.).
Ундинское, с., Нерчин. у., Забайк. губ.
Унеча, с., Клинц. у., Гом. губ., Зап. ж. д. (п. т. к.).
Унжа, с., Макар. у., Ив.-Возн. г. (п. т. о.).
Уни, с., Нолин. у., Вятск. губ. (п. т. о.).
Унцукль, с., Аварск. ок., Дагест. авт. ССР.
Уравели, Ахалцых. у., Груз. ССР.
Уразовка, с., Сергач. у., Нижегородск. губ. (п. т. о.).
Уразово, с., Валуйск. у., Воронеж. губ., Юж. ж. д. (п. т. о.).
Уральск, г., Уральск. у., Уральск. губ., Казакск. АССР, Р.-У. ж. д., 32,208, пр. Урала (п. т. к.).
Урари, с., Даргинск. ок.. Дагест. авт. ССР (п. аг.).
Урда, г., Букеевск. у., Урал. губ., Казакск. АССР (п. т. к.).
Уренско-Кардинское, с., Корсун. у., Ульяновской губ. (п. о.).
Урень, с., Красно-Бак. у., Нижегород. губ. (п. т. к.), Ниж.-Кот. ж. д.
Уржум, г., Уржумск. у., Вятск. губ., 6,193 (п. т. к.).
Урицк, г., Ленингр. губ.
Урицкое, с., Великолуцк. у., Псковск. губ. (п. аг.).
Урицкое, с., Урицк. у., Кустанайск. губ., Казакск. АССР (п. о.).
Урлук, с., Пер.-Зав. у., Забайкальск. губ. (п. т. о.).
Урус-Мартан, с., Чечен. авт. обл. (п. о.).
Урыв, с., Острогож. у., Воронеж. г. (п. о.).
Урюпинская, ст., Хоперск. у., Сталин. губ., Ю.-В. ж. д., 12,801 (п. т. к.).
Усад, с., Меленковск. у., Владимирск. губ. (п. тлф. о.), М.-Кур. ж. д.
Усадки 1-е. с., Чебокс. у., Чуваш. авт. ССР (Чебоксарская в.).
Усалы, с., Мамадышск. кан., Тат. АССР (п. аг.).
Усвяты, с., Велижск. у., Псковск. губ. (п. тлф. о.).
Усинское, с., Сызр. у., Ульян. губ.
Усманголино, с., Тамьян.-Кат. кан., Баш. АССР.
Усманка, с., Бузул. у., Самар. губ. (п. аг.).
Усмань, г., Усман. у., Воронеж. губ., Ю.-В. ж. д., 12,903 (п. т. к.).
Усмынь, с., Велижск. у., Псковск. губ. (п. о.).
Усолье, г., Верхкам. ок., Урал. обл., Перм. ж. д., 7,124, пр. Верх. Камы (п. т. к.).
Усолье, г., Иркутск. ок., Иркутск. губ. (п. т. о.).
Усолье, с., Сызр. у., Ульян. губ. (п. т. о.).
Успенская, стан., Армавир. ок., С.-Кав. кр. (п. аг.).
Успенское, с., Козл. у., Тамб. губ. (п. о.).
Успенское, с., Луганск. ок., Укр. ССР, Ек. ж. д. (п. т. о.).
Успенское, с., Спасс. у., Приморск. губ. (Шмаховская в.), (п. о.).
Устиновка, с., Зинов. ок., Укр. ССР, Ю.-З. ж. д. (п. т. о.).
Усть-Абаканское, с., Хакасск. ок., Сиб. кр. (п. о.).
Усть-Алексеево, с., Сев.-Двин. губ. (п. о.).
Усть-Белокалитвенская, ст., Шахтинск. ок., Сев.-Кавк. кр. (п. т. к.).
Усть-Большерецкая, с., Петропавловск. у., Камч. губ. (п. т. о.).
Усть-Бузулуцкая, ст., Хоп. ок., Стал. губ. (п. аг.).
Усть-Вашка, с., Мезенск. у., Арханг. губ. (Лещуконская в.).
Устьвым, с., Устьвым. у., Коми (Зыр.) авт. обл. (п. т. о.), пр. Сев. парох-ва.
Усть-Долысы, с., Невел. у., Псковск. губ.
Устье, с., Олонецк. у., Карел. АССР (Лоянская в.).
Устье, с., Кадник. у., Вологод. г. (п. т. о.).
Усть-Ижора, с., Ленингр. у., Ленингр. губ. (Луначарская в.), (п. т. о.).
Усть-Ишимск, с., Тарск. ок., Сибир. кр. (п. т. о.), пр. Зап.-Сиб. парох-ва.
Усть-Каменогорск, г., Усть-Каменогорск. у., Семипал. губ., Казак. АССР, пр. Иртыша (п. т. к.).
Усть-Камчатское, с., Петропав. у., Камч. г.
Усть-Кан, с., Ойрат. авт. обл. (п. о.).
Усть-Карийское, с., Срет. у., Забайк. губ. (п. т. о.).
Усть-Кишерть, с., Кунгур. ок., Урал. обл. (п. т. о.).
Усть-Кокса, с., Ойрат. авт. обл. (Уймонский айм.), (п. о.).
Устькулом, с., Устькулом. у., Коми (Зыр.) авт. обл., пр. Вычегды (п. т. о.).
Усть-Курт, с., Киренск. ок., Иркутск. губ. (п. т. к.).
Усть-Кяхта, с., Троиц.-Сав. айм., Бурято-Монг. АССР, пр. Селенги (п. т. о.).
Усть-Лабинская, стан., Кубан. ок., Сев.-Кав. кр., С.-Кав. ж. д. (п. т. к.).
Устьламенское, сл., Ишим. ок., Урал. обл. (п. т. о.).
Усть-Медвед, ст., Усть-Медв. ок., Стал. губ. (п. т. о.).
Усть-Орда, с., Зхирит.-Булаг. айм., Бурято-Монг. АССР (п. т. о.).
Устьпаденга, с., Шенкурск. у., Арханг. губ. (п. т. о.), пр. Ваги.
Устьпеченега, с., Тотемск. у., Вологод. губ., пр. Сев. парох-ва.
Усть-Пристань, с., Бийск. ок., Сибир. кр. (п. о.).
Устьрецкое, с., Кадник. у., Вологодск. губ. (п. о.).
Устьсосновское, с., Кузнецк. ок., Сиб. кр. (п. о.).
Усть-Сысольск, г., Коми (Зыр.) авт. обл., пр. Сысоли (п. т. к.).
Устьуб, с., Устьвым. у., Коми (Зыр.) авт. обл.
Усть-Уда, с., Иркутск. ок., Иркутск. губ. (п. т. о.), пр. Ангары.
Усть-Уйский, пос., Челяб. ок., Урал. обл. (п. т. о.).
Устьуса, с., Ижмо-Печер. у., Коми (Зыр.) авт. обл., пр. Печеры (п. о.).
Усть-Хоперская, стан., Усть-Медв. ок. Сталин. губ. (п. т. о.).
Устьухта, с., Ижмо-Печер. у., Коми (Зыр.) авт. обл. (п. т. о.).
Устьцильма, с., Печорск. у., Арханг. губ. (п. т. к.).
Усть-Янское, с., Канск. ок., Сибир. кр (п. о.).
Устюжна, г., Устюж. у., Череповецк. губ., пр. Мологи, 5,522 (п. т. к.).
Усух-Чай, с., Самурск. ок., Дагест. авт. ССР.
Утано-Погадаевская, пос., Нерчинск. у., Заб. губ. (Чернышевская в.), (п. о.).
Утевка, с., Самар. у., Самар. губ. (п. о.).
Утешево, с., Мещевск. у., Калужск. губ. (п. тлф. о.).
Уткино, с., Белев. у., Тульск. губ. (Петришевская в.).
Утятское, с., Курганск. ок., Уральск. обл. (п. о.).
Уфа, г., Баш. АССР, С.-Зл. ж. д., 84,272, пр. Белой (п. т. к.).
Ухолово, с., Ряж. у., Ряз. губ., С.-Вяз. ж. д (п. т. о.).
Ухта, с., Ухтин. у., Карел. АССР (п. о.).
Ухтубуж, с., Кологрив. у., Костромск. губ. (п. о.), пр. Унжи.
Ухтым, с., Нолинск. у., Вятск. губ. (п. о.).
Уцера, Рачинск. у., Груз. ССР (п. аг.).
Учалы, с., Тамьян.-Кат. кан., Баш. АССР (Тунга-Таровская в.), (п. о.).
Учкулан, аул, Учкулан. р., Карачеево-Черк. авт. обл. (п. т. о.).
Учно, с., Старорус. у., Новг. губ. (п. аг.).
Учугать, с., Лакск. ок., Дагест. авт. ССР.
Ушачи, м., Полоцк. ок., БССР (п. т. о.).
Ушомир, с., Корост. ок., Укр. ССР, Ю.-Зап. ж. д. (п. о.).
Ущерпье, с., Клинц. у., Гом. губ. (п. о.).

Ф

Фаленки, ст., Слобод. у., Вятск. губ., Перм. ж. д. (п. т. о.).
Фараб, Ленинск. ок., Туркм. ССР, Ср.-Ав. ж. д. (п. аг.).
Фасова, с., Житом. ок., Укр. ССР.
Фатеж, г., Курск. у., Курск. губ. (п. т. к.).
Федорково, с., Пош.-Вол. у., Яросл. губ. (Колобовская в.).
Федоровка, с., Малоарх. у., Орловск. губ. (Верхососенская в.), (п. аг.).
Федоровка, с., Немц.-Пов. АССР (п. т. о.).
Федоровка, с., Серлит. кан., Баш. АССР (п. аг.).
Федоровка, с., Тамб. у., Тамб. губ. (п. о.).
Федорово, с., Каргоп. у., Вологодск. губ. (Богдановская в.).
Федорово, с., Уфимск. кан., Баш. АССР (п. аг.).
Федоровское, с., Федоровск. у., Кустан. г., Казакск. АССР (п. т. о.).
Федорцево, с., Сергиевск. у., Московск. губ. (п. аг.).
Федосьино, с., Колом. у., Московск. губ. (п. о.).
Федотьево, с., Спасск. у., Рязанск. губ. (п. тлф. о.).
Фельштин, с., Проскур. ок., Украинск. ССР (п. тлф. о.).
Феодосия, г., Крымск. АССР, Юж. ж. д. (п. т. к.), порт на Черном море.
Фергана, г., Ферганск. у., Ферганск. обл., Узбек. ССР, 11,569 (п. т. к.).
Ферзиково, с., Калуж. у., Калуж. г., С.-Вяз. ж. д. (п. т. о.).
Филиппово, с., Вятск. у., Вятск. губ. (Селезневская в.), (п. о.).
Филипповское, с., Александров. у., Владимирской губ.
(Кокшинская в.).
Филипповское, с., Уржум. у., Вятск. губ. (Десеновская в.).
Филоновская, ст., Хопер. ок., Стал. г., Ю.-В. ж. д. (п. аг.).
Филисово, с., Родников. у., Ив.-Возн. губ. (п. о.).
Фирово, ст., Валд. у., Новг. губ., Окт. ж. д. (п. о.).
Фоки, с., Сарап. ок., Урал. обл. (п. о.).
Фоминки, с., Муромск. у., Владимирск. губ. (п. тлф. о.).

Фофаново, с., Клинск. у., Моск. губ.
Фрол, с., Радушск. у., Ряз. губ. (п. о.).
Фролов, с., Усть-Медв. ок., Сталин. губ. (Кременская в.), (п. т. о.).
Фряново, с., Богород. у., Моск. губ. (Аксеновская в.), (п. о.).

Х

Хабаровск, г., Хабар. у., Примор. губ., Усс. ж. д., 29,091, пр. Амура (п. т. к).
Хабары, с., Славгород. ок., Сиб. кр. (п. о.).
Хабное, с., Киев. ок., Укр. ССР (п. т. о.).
Хавертово, с., Скоп. у., Ряз. губ. (п. аг.).
Хайбулино, с., Зилаир. кан., Баш. АССР (п. о.).
Хайгузово, с., Петропавл. у., Камч. губ. (п. т. о.).
Хакуринохабль, аул, Адыг. авт. обл.
Халдан, с., Агдаш. у., Азерб. ССР (п. т. о.).
Халтурин, г., Халтуринск. у., Вятск. губ., 4,321 (п. т. к.), пр. Вятки.
Ханятино, с., Коломен. у., Москов. г. (Глебовская в.).
Харабали, с., Харабал. р., Астр. губ., Р.-У. ж. д. (п. т. о.).
Харахаи, с., Аварск. ок., Дагест. авт. ССР.
Харахусовский айм., Яндыко-Мочаж. ул., Калм. авт. обл.
Харино, с., Тотемск. у., Вологодск. губ. (п. т. о.).
Харовская, ст., Кадников. у., Вологод. губ., Сев. ж. д. (п. т. о.), (Согорская в.).
Харьков, г., Укр. ССР, Юж. ж. д., 311,689 (п. т. к.).
Харьковцы, с., Прилук. ок., Укр. ССР (п. о.).
Хасав-Юрт, Хасав.-Юртск. ок., Дагест. Авт. ССР, С.-Кав. ж. д. (п. т. к.), 3,680.
Хатунь, с., Серпух. у., Моск. губ. (п. т. о.).
Хачмаз, ст., Кубинск. у., Азерб. ССР, Зак. ж. д. (п. т. к.).
Хашури, Горийск. у., Груз. ССР, Зак. ж. д. (п. т. к.).
Хвалынск, г., Вольск. у., Сарат. губ., пр. (п. т. к.).
Хващевка, с., Павлов. у., Нижегородск. губ. (п. тлф. о.).
Хвостиково, с., Семенов. у., Нижег. губ.
Хворостянка, с., Пугач. у., Самарск. губ. (п. т. о.).
Херсон, г., Херсон. ок., Укр. ССР, Ек. ж. д., пр. Днепра, 41,296 (п. т. к), порт на Черном море.
Хибула, Загдид. у., Груз. ССР.
Хива, г., Хорезмск. обл., Узбек. ССР (п. т. о.).
Хидиставн, Озгур. у., Груз. ССР (п. т. о.).
Хилли, Сальянск. у., Азерб. ССР.
Хилок, с., Петр.-Зав. у., Забайк. губ., Чит. ж. д. (п. т. о.).
Хильчаны, с., Новг.-Север. ок., Укр. ССР (п. о.).
Хинель, с., Севск. у., Брянск. губ.
Хиславичи, с., Росл. у., Смол. губ. (п. т. к.).
Хитрово, с., Раненб. у., Ряз. губ. (п. т. о.).
Хлебниково, ст., Моск. у., Моск. губ., Сев. ж. д. (п. т. о.), (Коммунистическая в.).
Хлевное, с., Воронежск. у., Воронежск. губ. (п. т. о.).
Хмара, с., Ельнин. у., Смол. губ. (п. о.).
Хмелевка, с., Вышневол. у., Твер. губ.
Хмелевицы, с., Ветлуж. у., Нижегород. губ. (п. о.).
Хмелевое, с., Зинов. ок., Укр. ССР (п. т. о.).
Хмелевое, с., Ливен. у., Орл. губ.
Хмелита, с., Вяз. у., Смол. губ. (п. т. о.).
Хмельник, п. г. т., Винницк. ок., Укр. ССР, Ю.-З. ж. д. (п. т. к.).
Хмеро, с., Лужск. у., Ленингр. губ.
Хоби, Зугдид. у., Груз. ССР, Зак. ж. д. (п. т. о.).
Ходары, с., Ядрин. у., Чуваш. авт. ССР (п. аг.).
Ходжент, г., Ходженск. у., Ферганск. обл., Узбек. ССР, 32,770, Ср.-Азиатск. ж. д. (п. т. к.).
Ходжейль, г., Ходжелийск. ок., Кара-Калпакск. авт. обл., Казакск. АССР.
Ходжи-Атад, Керкин. ок., Туркм. ССР.
Ходнаабел-Сары, с., Букеевск. у., Урал. г., Казакск. АССР.
Ходорков, Бел.-Церк. ок., Укр. ССР (п. т. о.).
Ходорков, с., Киев. ок., Укр. ССР.
Хойники, с., Речецк. у., Гом. губ., Зап. ж. д. (п. т. о.).
Холм, с., Бельск. у., Смол. губ. (п. т. о.).
Холм, г., Холм. у., Псковск. губ., 5,973 (п. т. к.).
Холмич, с., Речецк. у., Гом. губ. (п. т. о.).
Холмогоры, г., Арханг. у., Арханг. губ., пр. Сев. Двины (п. т. о.).
Холмы, с., Новг.-Север. ок., Украинск. ССР (п. т. о.).
Холопеничи, м., Борис. ок., БССР (п. т. о.).
Хомутово, ст., Новосел. у., Тул. губ., Ю.-В. ж. д. (п. т. о.), (Судьбищенская в.).
Хомутово, с., Рыльск. у., Курск. губ. (п. о.).
Хони, Кутаис. у., Груз. ССР (п. т. к.).
Хорагоули, Шорапан. у., Груз. ССР, Зак. ж. д. (п. т. о.).
Хориботы, с., Тункинс. у., Бурято-Монг. АССР.
Хормалы, с., Батырев. у., Чуваш. Авт. ССР (п. аг.).
Хорол, п. г. т., Лубенск. ок., Укр. ССР, Юж. ж. д. (п. т. к.).
Хортица, с., Запорож. ок., Укр. ССР, Ек. ж. д. (п. т. о.).
Хотень, с., Сумск. ок., Укр. ССР (п. о.).
Хотимск, м., Калин. ок., БССР (п. т. к.).
Хотов, с., Киев. ок., Укр. ССР (п. аг).
Хотынец, с., Карачевск. у., Брянск. губ., М.-Б.-Б. ж. д. (п. т. о.).
Хотьково, с., Сергиев. у., Моск. губ., Сев. ж. д. (п. т. о.).
Хохлово, с., Смол. у., Смол. губ. (п. о.).
Хохлома, с., Семенов. у., Нижегородск. губ. (п. т. о.).
Хочашево, с., Ядрин. у., Чуваш. Авт. ССР (п. аг.).
Хошевата, с., Первомайск. ок., Укр. ССР, Ю.-З. ж. д. (п. т. о.).
Хошеутовский айм., Икицохур. ул., Калм. авт. обл. (п. аг.).
Хошлицы, с., Торопецк. у., Псковск. губ. (Ленинская в.).
Хребтово, с., Сергиев. у., Моск. г. (п. аг.).
Хреново, с., Бобров. у., Воронеж. г., Ю.-В. ж. д. (п. т. о.).
Хресили, Кутаис. у., Груз. ССР, Зак. ж. д. (п. аг.).
Хрящевка, с., Мелекес. у., Самарск. губ., пр. Волги (п. т. о.).
Хуло, г., Хулосск. у., Аджар. АССР (п. т. о.).
Хунзах, Аварск. ок., Дагестан. авт. ССР (п. т. о.).
Хунчи, с., Кат.-Табас. ок., Дагест. авт. ССР.

Ц

Цаганурский айм., Малодерб. ул., Калм. авт. обл.
Цагери, г., Лечхум. у.. Груз. ССР, 1,575 (п. т. о.).
Цакир, с., Троицко-Сав. айм., Бурято-Монг. АССР (Закаменский хошун).
Цаленжиха, с., Зугдид. у., Груз. ССР (п. т. о.).
Цареводаровка, с., Мелитоп. ок., Укр. ССР (п. т. о.).
Царевщина, с., Пензен. у., Пензенск. губ. (п. т. о.).
Цареконстантиновка, с., Мариуп. ок., Укр. ССР, Ек. ж. д. (п. т. о.).
Цивильск, г., Цивил. у., Чуваш. авт. ССР, (п. т. о.).
Цасучей, с., Борзин. у., Забайк. г. (п. т. о.).
Цаца, с., Стал. у., Стал. губ. (п. т. о.).
Цебельда, Гумистинск. у., Абхаз. ССР.
Цебриковка, с., Одес. ок., Украинск. ССР (п. т. о.).
Цевло, с., Холм. у., Псковск. губ.
Целина, ст., Сальск. ок., Сев.-Кавказ. кр., С.-Кав. ж. д. (п. т. о.).
Центральный айм., Малодерб. ул., Калм. авт. обл.
Цепелька, с., Псковск. у., Псковск. губ. (Горская в.).
Церковные Убеи, с., Буйинск. кан., Тат. АССР (п. т. о.).
Цибулев, с., Уман. ок., Укр. ССР (п. т. о.).
Цивильск, г., Цивил. у., Чуваш. Авт. ССР, 2,887 (п. т. к.).
Цимлянская, стан., Сальск. ок., Сев.-Кавк. кр., пр. Дона (п. т. о.).
Цинондали, Телав. у., Груз. ССР, Зак. ж. д. (п. аг.).
Цитель-Цхаро, Сигнах. у., Грузинск. ССР (п. т. о.).
Цудахар, с., Даргин. ок., Дагест. авт. ССР (п. т. о.).
Цукруновка, с., Полтав. ок., Укр. ССР.
Цунари, Юго-Осет. авт. обл.
Цхмориси, Кедийск. у., Аджар. АССР (п. аг.).
Цхинвалы, г., Юго-Осет. авт. обл., 4,543 (п. т. к.).

Ч

Чазинка, Ардатов. у., Ульянов. губ., М.-Каз. ж. д. (п. т. к.).
Чалдаевка, с., Кузнецк. у., Сарат. г., С.-Вяз. ж. д. (п. аг.).
Чалдаево, с., Муромск. у., Владимирск. губ. (п. аг.).
Чаква, Кобулет. у., Аджар. АССР, Зак. ж. д. (п. т. о.).
Чакола, с., Пинежск. у., Архангельск. губ. (п. т. о.), (Труфангорская в.), пр. Сев. парох-ва.
Чаны, с., Барабинск. ок., Сиб. кр., Томск. ж. д. (п. т. к.).
Чапаевск, г., Гурьевск. у., Уральск. губ. Казакск. АССР (п. т. к.).
Чаплинка, с., Екатериносл. ок., Укр. ССР, Ек. ж. д. (п. о.).
Чаплынка, с., Херсонск. ок., Украин. ССР (п. т. о.).
Чапрово, с., Устьвым. у., Коми (Зыр.) авт. обл.
Чарковский, с., Хакасск. ок., Сиб. кр.
Часовали, Юго-Осет. авт. обл.
Часово, с., Устьвым. у., Коми (Зыр.) авт. обл. (п. тлф. о.).
Частое, с., Сарапул. ок., Уральск. обл. (п. т. о.).
Частоозерское, с., Ишим. ок., Уральск. обл. (п. о.).
Чауссы, г., Стародубск. у., Гомельск. губ. (п. т. к.).
Чаусы, г., Могил. ок., БССР (п. т. к.).
Чахати, Кобулетск. у., Аджар. АССР.
Чашино, с., Курган. ок., Урал. обл. (п. о.).
Чашники, м., Витеб. ок. БССР (п. т. о.).
Чвана, Хулосск. у., Аджар. АССР.
Чебаки, с., Хакасск. ок., Сиб. кр. (п. т. о.).
Чеберчино, с., Алатырск. у., Ульян. губ. (п. т. о.).
Чебоксары, г., Чувашск. авт. ССР, 7,169, пр. Волги (п. т. к.).
Чевулинское, с., Томск. ок., Сиб. кр.
Чекмагуш, с., Белебейск. кан., Баш. АССР (п. о.).
Чекуево, с., Онежск. у., Архангельск. губ. (п. т. о.).
Чекшино, с., Кадник. у., Вологодск. губ. (п. аг.), (Двинитская в.).
Челиагели, Рачин. у., Груз. ССР (п. аг.).
Челканово, с., Бирск. кан., Баш. АССР (Калмыковская в.).
Челкар, г., Челкарск. у., Актюбинск. губ., Казакск. АССР, 3,726, Таш. жел. дор. (п. т. к.).

Центральное Управление Промышленной Пропаганды и Печати (ЦУП) ВСНХ СССР

Москва, Лубянский пр., 3. Тел. №№ 4-49-25 и 2-35-38.

ПРИНИМАЕТСЯ ПОДПИСКА НА 1926 ГОД

„СОЦИАЛИСТИЧЕСКОЕ ХОЗЯЙСТВО“

ЖУРНАЛ ЭКОНОМИЧЕСКОЙ ПОЛИТИКИ, ФИНАНСОВ и ГОСУДАРСТВЕННОГО ХОЗЯЙСТВА

ИЗДАНИЕ ВСНХ и НКФ СССР.

под общей редакцией: **М. Г. Бронского, М. А. Савельева, В. Н. Сарабьянова, И. Т. Смилги, Г. Я. Сокольникова, Г. Л. Пятакова,** при ближайшем участии: **А. П. Барсова, М. И. Галицкого, С. Т. Кистенева и И. А. Трахтенберга.** Отв. редакторы: **М. Г. Бронский и М. А. Савельев.** Отв. секретарь редакции **Н. С. Семенович.**

4-й год издания.

Основной задачей журнала является выявление и исследование важнейших вопросов современной экономики, теоретическое обоснование основных задач экономической политики и отдельных проблем экономической жизни.

Помимо того, журналом ведется систематическое и всестороннее освещение состояния и динамики хозяйства СССР и мирового хозяйства как в целом, так и по отдельным отраслям.

В журнале „СОЦИАЛИСТИЧЕСКОЕ ХОЗЯЙСТВО“ ведутся следующие отделы:

I. **Отдел статей.**—Статьи по вопросам теоретической экономии и экономической политики, финансов, государствен. хозяйства, мирового хозяйства и политики.

II. **Отдел очерков и заметок.**—Исследования по отдельным специальным вопросам теоретической экономии, промышленности, сельского хозяйства, торговли, финансов и т. п.

III. **Отдел экономической хроники.** — Статистико - экономические обзоры по отдельным отраслям народного хозяйства. Обзоры сопровождаются систематизированным статистическим материалом и диаграммами.

IV. **Хозяйственные районы СССР.**—Ряд очерков, дающих хозяйственную характеристику отдельных районов (ЦПО, Южно-Горнопромышл. район, Сев.-Зап. район, Урал и проч.).

V. **Библиография.**—Систематическое освещение и критическая оценка выходящей в свет экономической литературы как русской, так и иностранной.

В 1926 году будет издано 8 книг.

Адрес Редакции: Москва, Лубянский пр., д. № 3, 2-й этаж, телефон 4-49-06.

Подписная цена: на 1 год—20 руб., на $^1/_2$ года—11 руб.

Цена отдельной книжки—3 руб.

Подписка принимается: Москва, Лубянский пр., 3, ЦУП, и во всех губернских и уездных городах СССР, в отделениях ЦУП'а и у его районных представителей.

Челны, г., Челнин. кан., Тат. АССР, С.-Зл. ж. д. (п. т. к.), 3,332, пр. Белой.

Челябинск, г., Челяб. ок., Урал. обл., С.-Зл. ж. д. (п. т. к.).

Чемал, с., Ойрат. авт. обл. (п. т. о.).

Чембар, г., Чембарск. у., Пензен. губ., 5,976 (п. т. к.).

Чемер, с., Чернигов. ок., Укр. ССР (п. т. о.).

Чемеровцы, с., Каменец. ок., Укр. ССР (п. тлф. о.).

Чемодановка, с., Пенз. у., Пензенск. губ. Р.-У. ж. д. (п. о.).

Червень, г., Минск. ок., БССР (п. т. к.).

Червленная, с., Кизлярск. ок., Дагест. авт. ССР, С.-Кав. ж. д. (п. т. о.).

Чердаклы, с., Мелекес. у., Самар. г., С.-Зл. ж. д. (п. т. о.).

Чердынь, г., Верхн.-Кам. ок., Уральск. обл. (п. т. к.), пр. Камы.

Черевково, с., Сев.-Двин. губ. (п. т. о.).

Черемисиново, пос. при ст., Щигровск. у., Курск. губ., М.-К.-В. ж. д. (п. т. о.).

Черемошье, с., Новосел. у., Тульск. губ. (п. о.).

Черемхово, г., Иркутск. ок., Иркутск. губ., Заб. ж. д. (п. т. о.).

Черемшан, с., Мелекес. у., Самар. губ.

Черемшанская Крепость, с., Бугул. кан., Тат. АССР (п. т. о.).

Черенчицы, с., Старорусск. у., Новг. губ., пр. Сев.-Зап. парох-ва.

Черепаново, г., Новоникол. ок., Сиб. кр., Том. ж. д. (п. т. к.).

Череповец, г., Черепов. губ., Сев. ж. д., пр. Шексны, 16,943 (п. т. к.).

Чериков, г., Калин. ок., БССР (п. т. к.).

Черея, м., Борис. ок., БССР (п. т. о.).

Черкасово, с., Елабужск. кан., Тат. АССР (п. т. о.).

Черкасское, с., Вольск. у., Саратовск. губ. (п. т. о.).

Черкасское, с., Чембарск. у., Пензенск. губ. (п. т. о.).

Черкассы, г., Черкасск. ок., Укр. ССР, Юж. ж. д., 31,629, пр. Днепра (п. т. к.).

Черкутино, с., Владим. у., Владимирск. губ. (п. тлф. о.).

Черлак, г., Черлаков. у., Акмолинск. губ., Казакск. АССР, 3,084 (п. т. о.), пр. Иртыша.

Чермоз, з., Пермск. ок., Уральск. обл., пр. Верхн. Камы (п. т. о.).

Чернава, с., Скоп. у., Ряз. губ. (п. о.).

Чернаво, с., Елецк. у., Орловск. губ. (п. тлф. о.).

Чернавская, с., Кадник. у., Вологодск. губ. (Верхне-Кубинская в.).

Чернавское, с., Курган. ок., Уральск. обл. (п. о.).

Черная, сл., Тоб. у., Урал. обл. (п. т. о.).

Черневцы, с., Могилев. ок., Украин. ССР (п. т. о.).

Черневцево, с., Невельск. у., Псковск. губ. (п. аг.).

Чернигов, г., Черниг. ок., Укр. ССР, М.-К.-В. ж. д., 34,627, пр. Десны (п. т. к.).

Черниговка, с., Никол.-Усс. у., Примор. губ. (п. т. о.).

Черниговка, с., Мелитоп. ок., Украин. ССР (п. т. о.).

Черниговка, с., Пугач. у., Самарск. губ., С.-Зл. ж. д.

Черниговское, с., Акмолин. у., Акмол. губ., Казакск. АССР (п. о.).

Чернобаево, с., Ряз. у., Ряз. губ.

Чернобай, с., Черк. ок., Укр. ССР.

Чернобыль, п. г. т., Киевск. ок., Укр. ССР (п. т. к.), пр. Днепра.

Черновские Копи, Читин. у., Забайк. губ.

Черновское, с., Сарапульск. ок., Урал. обл. (п. т. о.).

Черновское, с., Сергач. у., Нижегород. губ. (п. т. о.).

Черное, с., Котельнич. у., Вятск. губ.

Черное, с., Красно-Бак. у., Нижегород. губ. (п. т. о.).

Черное, с., Новг. у., Новг. губ. (п. о.).

Черное, с., Растяпинский район, Нижег. г. (п. т. о.).

Черно-Курьинское, с., Славгор. ок., Сиб. кр. (п. т. о.).

Черноречье, с., Самар. у., Самар. г. (п. о.).

Чернуха, с., Арзам. у., Нижегородск. губ. (п. т. о.).

Чернухи, с., Лубенск. ок., Украинск. ССР (п. о.).

Черный Город, Бакинск. у., Азерб. ССР (Фабрично-заводский уч.) (п. т. к.).

Черный Дор, с., Осташ. у., Твер. губ., Окт. ж. д. (п. о.).

Черный Остров, с., Проскуровск. ок., Укр. ССР, Ю.-З. ж. д. (п. т. о.).

Черный Яр, с., Сталин. у., Сталин. губ. пр. Волги (п. т. о.).

Чернь, г., Плав. у., Тульск. губ., М.-Кур. ж. д. (п. т. к.).

Чернянка, сл., Старо-Оск. у., Курск. губ., Ю.-В. ж. д. (п. т. о.).

Черняхов, п. г. т., Житомир. ок., Укр. ССР (п. т. о.).

Чернотичи, с., Конотоп. ок., Украинск. ССР (п. тлф. о.).

Черсево, с., Меленковск. у., Владим. губ. (п. т. к.).

Чертень, с., Мосальск. у., Калужск. губ. (п. тлф. о.).

Чертолино, ст., Ржев. у., Твер. губ., М.-Б.-Б. ж. д. (п. т. о.), (Лаптевская в.).

Чесменка, с., Бобровск. у., Воронежск. губ. (п. т. о.).

Чесноково, с., Самар. у., Самар. губ.

Че-Сорма, с., Ядрин. у., Чуваш. авт. ССР.

Четкарино, с., Шадр. ок., Урал. обл. (п. о.).

Чечевичи, с., Могил. ок., БССР (п. т. о.).

Чечельник, с., Тульчин. ок., Украин. ССР, Ю.-Зап. ж. д. (п. т. о.).

Чечерск, с., Гом. у., Гом. губ. (п. т. о.), пр. Днепра.

Чечуйск, с., Киренск. ок., Иркутск. губ. (п. т. о.).

Чиатуры, г., Шорапан. у., Груз. ССР, Зак. ж. д. (п. т. к.), 3,224.

Чибизовка, пос., Борисогл. у., Тамб. губ. (Чердевская в.).

Чигирин, п. г. т., Черкасск. ок., Укр. ССР (п. т. о.).

Чижевка, сл., Воронеж. у., Воронежск. губ. (п. аг.).

Чижево, с., Тотемск. у., Вологодск. губ. (Куракинская в.).

Чиликск, с., Илекск. у., Уральск. губ., Казакск. АССР.

Чильнеро-Шатхаловский айм., Икицохур. ул., Калм. авт. обл.

Чимбай, г., Чимбайск. ок., Каракалпак. авт. обл., Казакск. АССР, 3,692.

Чимбект, г., Сыр-Дарьинск. обл., Казакск. АССР (п. т. к.), Ташк. ж. д.

Чирки-Кильдуразы, с., Тетюш. кан., Тат. авт. ССР (п. аг.).

Чирпы, с., Лаиш. кан., Тат. АССР (п. аг.).

Чистовка, с., Мелекес. у., Самар. губ.

Чистое Поле, с., Семен. у., Нижегород. губ. (п. о.).

Чисто-Озерское, с., Барабинск. ок., Сиб. кр., Ом. ж. д. (п. аг.), (Юдинский р.).

Чистополь, г., Чистоп. кан., Тат. АССР, 15,830, пр. Камы (п. т. к.).

Чистюнька, с., Барнаульск. ок., Сиб. кр. (п. т. о.).

Чита, г., Забайк. губ., Чит. ж. д., 57,034 (п. т. к.).

Читаево, Сысол. Коми (Зыр.) авт. обл. (п. аг.).

Читканское, с., Баргузин. айм., Бурято-Монг. АССР.

Чишмы, ст., Уфим. кан., Баш. АССР, С.-Зл. ж. д. (п. т. о.).

Чодо-Коло, с., Гунибск. ок., Дагест. авт. ССР.

Чолури, Лечхум. у., Груз. ССР.

Чопорти, Душет. у., Груз. ССР.

Чорохи, Батум. у., Аджар. АССР.

Чохатаури, Озург. у., Груз. ССР (п. т. о.).

Чоя, с., Ойрат. авт. обл. (Успенский айм.).

Чхари, Шорапан. у., Груз. ССР (п. т. о.).

Чхоро-Чху, Зугдид. у., Груз. ССР (п. т. о.).

Чуваровка, с., Сердоб. у., Сарат. г. (п. о.).

Чугуев, п. г. т., Харьковск. ок., Укр. ССР, Ю. ж. д. (п. т. к.).

Чугуевка, с., Спасск. у., Приморск. губ. (п. о.), (Шольская в.).

Чудиново, с., Челябинск. ок., Уральск. обл. (п. т. о.).

Чуднов, п. г. т., Житомирск. ок., Укр. ССР (п. т. к.), Ю.-З. ж. д.

Чудово, ст., Новгор. у., Новг. губ., С.-Зап. ж. д. (п. т. к.).

Чукадытамак, с., Белеб. кан., Баш. АССР (п. о.).

Чулково, с., Бронницк. у., Моск. губ.

Чулпаново, с., Чистоп. кан., Тат. АССР.

Чупаховка, с., Сумск. ок., Укр. ССР (п. о.).

Чураево, с., Бирск. кан., Баш. АССР (п. о.).

Чуратчик, с., Цивильск. у., Чуваш. авт. ССР (п. аг.).

Чуровское, с., Черепов. у., Черепов. губ. (п. тлф. о.).

Чураковское, с., Кустанайск. у., Кустан. г., Казакск. АССР.

Чуровичи, с., Новозыбковск. у., Гомел. губ. (п. т. о.).

Чурики, с., Скоп. у., Ряз. губ. (п. аг.).

Чурюково, с., Козл. у., Тамб. губ. (п. о.).

Чусовский, з., Перм. ок., Урал. обл., Перм. ж. д. (п. т. к.).

Чутово, с., Полтавск. ок., Укр. ССР (п. о.).

Чухломя, с., Сысол. у., Коми (Зыр.) авт. обл. (п. аг.).

Чухлома, г., Чухломск. у., Костромск. губ., 2,679 (п. т. к.).

Чушевицы, с., Вельск. у., Вологодск. губ. (п. о.).

Чучково, с., Сасов. у., Ряз. губ., М.-Каз. ж. д. (п. т. о.).

Чучково, с., Кадник. у., Вологодск. губ. (п. т. о.), (Мольск. в.).

Ш

Шаблыкино, Карачевск. у., Брянск. губ. (п. тлф. о.).

Шаготь, с., Диниловск. у., Ярославск. губ. (п. о.).

Шадрино, с., Шадр. ок., Урал. обл., 18,680 (п. т. к.).

Шадрино, с., Красн.-Бак. у., Нижегор. губ. (п. тлф. о.).

Шалинское, с., Красноярск. ок., Сиб. кр. (п. о.).

Шальдиха, с., Ленингр. у., Ленингр. губ. (п. тлф. о.), (Путиловская в.), Сев.-Зап. парох-во.

Шамары, ст., Кунг. ок., Урал. обл., Перм. ж. д. (п. о.).

Шамба, стан., Кошеут. ул., Калм. авт. обл.

Шамкино, с., Батырев. у., Чуваш. авт. ССР (п. аг.).

Шамседин, Казахс. у., Азерб. ССР.

Шамхор, г., Шамхорск. у., Азерб. ССР, Зак. ж. д. (п. т. о.).

Шангал, с., Вельский у., Вологодск. губ. (п. о.).

Шандригалово, с., Изюмск. ок., Укр. ССР (п. о.).

Шанкский Завод, с., Медынск. у., Калуж. г. (п. тлф. о.).

Шаран, с., Белеб. кан., Баш. АССР (п. о.).

Шарапово, с., Сергиевск. у., Московск. губ. (п. аг.).

Шарапкино, с., Луганск. ок., Украинск. ССР (п. аг.).

Шар-Город, с., Могилев. ок., Украинск. ССР (п. тлф. о.).

Шараутовский айм., Малодерб. у., Калм. авт. обл.

Шартан, с., Ижевск. у., Вот. авт. обл.

Шарур, Шарурск. у., Нахичеванск. авт. ССР, Азерб. ССР.

Шарыкнай, с., Черлаков. у., Акмолин. губ. Казакск. АССР.

Шарыпово, с., Уфимск. кан., Баш. АССР (п. о.).

Шарья, ст., Ветлуж. у., Нижегородск. губ. (п. т. к.), Сев. ж. д.

Шаталовка, с., Ниж.-Девиц. у., Воронеж. г. (п. тлф. о.).

Шатровское, с., Тюмен. ок., Уральск. обл. (п. т. о.).

Шаумян, Борчал. у., Груз. ССР.

Шау-Сураби, Озург. у., Груз. ССР.

Шахово, с., Белгород. у., Курск. губ. (п. о.).

Шахризябе, г., Шахризябск. у., Кашка-Дарьинск. обл., Узбек. ССР (п. т. о.).

Шахты, г., Шахтинск. ок., Сев.-Кавк. кр. (п. т. к.), Ю.-В. ж. д.

Шацк, м., Минск. губ., БССР (п. т. о.).

Шацк, г., Сасов. у., Ряз. губ. (п. т. к.).

Шебалино, с., Ойрат. авт. обл. (п. т. о.), (Шебанский айм.).

Шебекеровский айм., Малодерб. ул., Калм. авт. обл.

Шеговары, Шенкурск. у., Архангельск. губ. (п. т. о.).

Шедомицы, с., Борович. у., Новгород. губ. (Васильевская в.).

Шелаболиха, с., Барнаул. ок., Сиб. кр., пр. Оби.

Шеломово, с., Кинешем. у., Ив.-Возн. губ., Сев. ж. д. (п. аг.).

Шелопугинское, с., Срет. у., Забайк. губ. (п. т. о.).

Шелоховская, с., Каргон. у., Вологод. губ. (Архангельская в.).

Шелтозерско-Бережное, с., Петрозав. у., Карел. АССР (п. тлф. о.).

Шемалак, с., Батырев. у., Чуваш. авт. ССР (п. аг.).

Шемаха, Шемахин. у., Азерб. ССР, 2,056 (п. т. о.).

Шеморданы, с., Арск. кант., Тат. АССР, М.-Каз. ж. д. (п. аг.).

Шемурша, с., Батырев. у., Чуваш. авт. ССР (п. о.).

Шенкурск, г., Шенкурск. у., Арханг. губ., 2,604, пр. Волги (п. т. к.).

Шенталы, с., Бугурус. у., Самарск. губ., С.-Зл. ж. д. (п. о.).

Шепетовка, г., Шепетовск. ок., Укр. ССР, 6,417, Ю.-З. ж. д. (п. т. к.).

Шепяково, с., Вологод. у., Вологодск. губ. (п. аг.).

Шереметьево, с., Морш. у., Тамбовск. губ., Р.-Ур. ж. д.

Шестаково (Георгиевское), с., Слобод. у., Вятск. губ. (п. о.), (Георгиевская в.).

Шехмань, с., Козл. у., Тамб. губ. (п. т. о.).

Шешецк, с., Устьвым. у., Коми (Зыр.) авт. обл.

Шешко, с., Сысол. у., Коми (Зыр.) авт. обл. (п. аг.).

Шешурга, с., Яранск. у., Вятск. губ. (п. о.).

Шибанцево, с., Подол. у., Московск. губ. (п. о.).

Шивылги, с., Цивиль. у., Чуваш. авт. ССР (п. аг.).

Шиздерово, с., Бельск. у., Смол. губ.

Шилей-Покровское, с., Чебокс. у., Чуваш. авт. ССР (Сундырская в.).

Шилкинское, с., Нерчин. у., Забайк. губ. (п. т. о.).

Шилово, с., Спасск. у., Ряз. губ., М.-Каз. ж. д., пр. Оки (п. т. к.).

Шимановская, ст., Своб. у., Амурск. губ., Ус. ж. д. (п. т. о.).

Шиморское, с., Выксун. у., Нижегород. губ. (п. аг.).

Шинга-Куль, с., Уфим. кан., Баш. АССР, С.-Зл. ж. д. (п. т. о.), (Абраевская в.).

Шингальчи, с., Челнин. кан., Тат. АССР (п. аг.).

Шипуново, с., Барнаул. ок., Сиб. кр., Том. ж. д. (п. т. о.).

Ширабад, г., Сурхан.-Дарьинск. обл., Узбек. ССР.

Широкое, с., Криворож. ок., Украин. ССР (п. т. о.).

Шихазаны, с., Цивиль. у., Чуваш. авт. ССР (п. аг.).

Шихирдан, с., Батырев. у., Чуваш. авт. ССР.

Шишаки, с., Полтав. ок., Укр. ССР, Южн. ж. д. (п. о.).

Шишкеев, с., Саранск. у., Пензенск. губ. (п. тлф. о.).

Шишкино, с., Костромск. у., Костромск. губ. (п. аг.).

Шклов, м., Могил. ок., БССР, М.-Б.-Б. ж. д. (п. т. к.).

Шкотово, с., Владив. у., Приморск. губ. (п. т. о.), Усс. ж. д., пр. на Японском море.

Шлиссельбург, г., Ленингр. губ., пр. Мар. сист. (п. т. к.).

Шмаково, с., Юльнин. у., Смол. губ. (п. о.).

Шматово, с., Каширск. у., Моск. губ. (Жилевская в.).

Шовское, с., Липец. у., Тамб. губ. (п. о.).

Шолохово, с., Криворож. ок., Украин. ССР (п. о.).

Шонгуты, с., Тетюш. кан., Тат. АССР (п. аг.).

Шостка, г., Новг.-Север. ок., Украин. ССР, М.-К.-В. ж. д. (п. т. к.).

Шпиков, с., Тульчин. ок., Украинск. ССР (п. т. о.).

Шпола, п. г. т., Черкасск. ок., Укр. ССР, Ю.-З. ж. д. (п. т. к.).

Штанаши, с., Ядрин. у., Чуваш. авт. ССР (п. тлф. о.), (Атаевская в.).

Штеповка, с., Сумск. ок., Украинск. ССР (п. т. о.).

Шувалово-Озерки, раб. пос., Ленингр. губ., Окт. ж. д.

Шугур, с., Бугул. кан., Тат. АССР (п. аг.).

Шугурово, с., Городищенск. у., Пензен. губ. (п. аг.).

Шудахар, с., Дагинск. ок., Дагест. авт. ССР.

Шуезеро, с., Кемск. у., Карел. АССР (п. аг.), (Летнеконецкая в.).

Шум, с., Волх. у., Ленингр. губ. (п. о.).

Шумарово, с., Почепск. у., Брянск. губ. (п. о.).

Шуматово, с., Ядрин. у., Чуваш. авт. ССР (п. т. о.).

Шумиха, с., Челяб. ок., Урал. обл., Омск. ж. д. (п. т. к.).

Шумовка, с., Ульян. у., Ульян. губ. (п. о.).

Шумячи, с., Росл. у., Смол. губ. (п. т. о.).

Шунга, с., Костромск. у., Костромск. губ. (п. аг.).

Шуньга, с., Повенец. у., Карел. АССР (п. т. о.), на Онежском озере.

Шурахан, г., Шураханск. у., Хорезмск. обл., Узбек. ССР.

Шутилово, с., Лукоян. у., Нижегородск. губ. (п. тлф. о.).

Шушкодом, с., Буйск. у., Костромск. губ., Сев. ж. д. (п. о.).

Шуя, г., Шуйск. у., Ив.-Возн. г., Сев. ж. д., 26,305, пр. Тези (п. т. к.).

Шуя, с., Кемск. у., Карел. АССР (п. аг.), (Шуерецкая в.).

Щ

Щебекино, с., Белогородск. у., Курск. губ. (п. т. о.).

Щегловск, г., Кузнецк. ок., Сиб. кр. (п. т. к.).

Щекино, ст., Тул. у., Тульск губ., М.-Кур. жел. дор.

Щелканово, с., Мещевск. у., Калуж. губ. (п. тлф. о.).

Щелково, с., Московск. у., Моск. губ., Сев. ж. д. (п. т. о.).

Щельяюр, с., Ижмо-Печер. у., Коми (Зыр.) авт. обл.

Щербино, с., Дорогоб. у., Смол. губ. (п. о.).

Щигры, г., Щигров. у., Курск. губ., 7,411, М.-К.-В. ж. д. (п. т. к.).

Щитинское, с., Черепов. у., Черепов. губ. (п. тлф. о.).

Щиткинское, с., Канск. ок., Сиб. кр.

Щукино, с., Опочец. у., Псковск. губ. (п. о.), (Ежинская в.).

Щученское, с., Кокчетав. у., Акмолин. губ., Казакск. АССР (п. т. о.).

Щучье, с., Челяб. ок., Урал. обл. (п. т. о.).

Щучье, с., Демид. у., Смол. губ.

Щучье, с., Усман. у., Воронежск. губ. (п. т. о.), пр. Дона.

Э

Эдемское, с., Ковровск. у., Владим. губ. (п. аг.).

Элиста, стан., Манычеcкий ул., Калм. авт. обл. (п. т. о.).

Эривань, г., Арм. ССР, Зак. ж. д., 48,163 (п. т. к.).

Эркетеневский айм., Икицохур. ул., Калм. авт. обл.

Эсмань, с., Новг.-Север. ок., Украин. ССР (п. о.), (Есмань).

Эшеры, Гумистан. у., Абхаз. ССР.

Ю

Юговский, з. Пермск. ок., Уральск. обл. (п. т. о.).

Югомаш, с., Бирск. кан., Баш. АССР (Кызал-Яровская в.).

Юго-Осоино, с., Кунгур. ок.. Уральск. обл. (п. о.).

Юдино, с., Ишим. ок., Урал. обл. (Петуховский р.).

Юдиново, с., Стародубск. у., Гом. губ. (п. о.).

Южа, г., Шуйск. у., Ив.-Вознесенск. губ. (п. т. о.).

Юзвин, с., Винницк. ок., Укр. ССР (п. о.).

Юкаменская, с., Глаз. у., Вот. авт. обл. (п. о.).

Юкшум, с., Яранск. у., Вятск. губ.

Юмагузин 2-е, с., Зилаир. кан., Баш. АССР (Усерганская в.).

Юнаковка, с., Сумск. ок., Укр. ССР (п. т. о.).

Юрасово, с., Семен. у., Нижегородск. губ. (п. аг.).

Юрга, с., Томск. ок., Сиб. кр., Том. ж. д. (п. т. о.).

Юргамыш, ст., Курган. ок., Урал. обл., Ом. ж. д. (п. аг.).

Юрган, с., Тюмен. ок., Урал. обл. (п. о.).

Юрино, с., Марийск. авт. обл., пр. Волги (п. т. о.).

Юрино, с., Бежец. у., Твер. губ.

Юринцы, с., Проскур. ок., Укр. ССР.

Юрла, с., Верхк. ок., Урал. обл. (п. о.).

Юрлово, с., Можайск. у., Московск. губ. (Елмановская в.).

Юровичи, с., Речецк. у., Гомельск. губ. (п. тлф. о.).

Юрчи, г., Юрчинск. у., Сурхан-Дарьинск. обл., Узбек. ССР.

Юрьевец, г., Юрьевецк. у., Ив.-Возн. губ., 8,036, пр. Волги (п. т. к.).

Юрьевка, с., Павлогр. ок., Украинск. ССР (п. т. о.).

Юрьев-Польский, г., Юрьев-Польск. у., Владим. губ., 6,840, Сев. ж. д. (п. т. к.).

Юрья, ст., Халтур. у., Вятск. губ., Перм. ж. д. (п. аг.).

Подписались ли Вы
на издание Центрального Управления Промышленной Пропаганды и Печати ВСНХ СССР?

„Торгово-Промышленная Газета“
„Сборник Приказов и Постановлений по Промышленности“
„Система и Организация“
„Местная Промышленность и Торговля“
„Бюллетень Мирового Хозяйства“
„Бюллетень Центрального Статистического Управления“
„Бюллетень Центральной Метрической Комиссии“
„Социалистическое Хозяйство“
„Промышленность и Право“
„Техника Кустарю и Ремесленнику“.

Подробные проспекты высылаются по первому требованию бесплатно.

Подписка принимается:

Центральным Управлением Промышленной Пропаганды и Печати ВСНХ СССР.

Москва, Лубянский пр., 3, тел. 4-49-25, 2-35-38 и 4-66-14, и во всех губернских и уездных городах СССР в отделениях ЦУП‘а и у его районных представителей. 3

Юски, с., Глаз. у., Вот. авт. обл. (п. о.), (Лыпская в.).
Юхмачи, с., Спасск. кант., Тат. АССР (п. аг.).
Юхнов, г., Юхновск. у., Калужск. г., 1,796 (п. т. к.).
Юшкозеро, с., Ухтин. у., Карел. АССР (п. аг.).

Я

Яблоновка, с., Лубенск. ок., Украинск. ССР (п. о.).
Яблоновка, с., Прилук. ок., Укр. ССР.
Явленское, с., Петропавл. у., Акмолин. губ., Казакск. АССР (п. о.).
Явеньга, пос., Кадник. у., Вологод. г., Сев. ж. д. (п. о.).
Яганово, с., Череп. у., Череп. губ. (п. о.).
Ягодная Поляна, с., Сарат. у., Сарат. губ. (п. о.).
Ягодная, с., Козел. у., Калужск. губ. (п. тлф. о.).
Яготин, п. г. т., Прилук. ок., Укр. ССР, Юж. ж. д. (п. т. о.).
Ягошур, с., Глаз. у., Вот. авт. обл. (п. о.).
Ядрин, г., Ядрин. у., Чуваш. авт. ССР, 3,574, пр. Суры (п. т. к.).
Языково, с., Уфимск. кан., Баш. АССР (п. аг.), (Новоселовская в.).
Языково, с., Сергач. у., Нижегор. губ.
Язьмино, с., Петр. у., Сарат. губ.
Яковлевичи, им., Ельнин. у., Смолен. губ. (Ивонинская в.).
Яковлевка, с., Спасск. у., Приморск. губ. (п. о.).
Яковлевская, с., Лодейнопольск. у., Ленинградской губ. (Шимозерская в.).
Яковлевское, с., Кимр. у., Тверск. губ.
Яковлевское, раб. пос., Середск. у., Ив.-Возн. губ.
Яковлево, с., Орех.-Зуев. у., Московск. губ. (п. аг.).
Яковцево, с., Муромск. у., Владимир. губ. (п. т. о.).
Яконово, с., Новоторж. у., Тверск. губ. (п. аг.).
Якутск, г., Якутск. авт. ССР, 9,874 (п. т. к.).
Якуши-Малые, с., Ядрин. у., Чуваш. Авт. ССР.
Якшур-Водья, с., Ижев. у, Вот авт. обл. (п. о.).
Ялгуба, с., Петроз. у., Карел. АССР (п. аг.).
Ялта, с., Мариуп. ок., Укр. ССР (п. о.).
Ялта, г., Крым. АССР, 18,396 (п. т. к.), порт на Черном море.
Ялтушков, м., Могилев. ок., Украин. ССР (п. т. о.).
Ялуторовск, г., Тюмен. ок., Уральск. обл., Ом. ж. д.
Яминское, с., Бийск. ок., Сиб. кр. (п. о.).
Ямполь, п. г. т., Могилев. ок., Укр. ССР (п. т. о.).
Ямполь, с., Новг.-Север. ок., Украин. ССР (п. т. о.).
Ямская Станция, с., Подол. у., Моск. губ. (Домодедовская в.).
Ямская, сл., Ливен. у., Орл. губ. (Черкасская в.).
Ямская, сл., Курск. у., Курск. губ.
Ям-Тесово, с., Новгород. у., Новгор. губ., пр. Сев.-Зап. парох-ва.
Ямы, с., Тарусск. у., Калуж. губ.
Янгильдино, с., Чебокс. у., Чуваш. Авт. ССР (п. аг.).
Янгулово, с., Арск. кан., Тат. АССР (п. аг.).
Яниково, с., Б.-Цикил. у., Чуваш. авт. ССР (п. аг.).
Яновка, с., Одес. ок., Укр. ССР (п. т. о.).
Янтиково, с., Цивил. у., Чуваш. авт. ССР (п. аг.).
Янушполь, с., Бердич. ок., Укр. ССР (п. т. о.).
Яранск, г., Яранск. у., Вятск. губ., 6,028 (п. т. к.).
Яренск, г., Сев.-Двин. губ., Ленск. район, пр. Вычегды (п. т. о.).
Яркеево, с., Бирск. кан., Баш. АССР (п. т. о.), (Исмаиловская в.).
Ярополец, с., Волокол. у., Московск. губ. (п. т. о.).
Ярославка, с., Козловск. у., Тамбовск. губ. (п. тлф. о.).
Ярославка, с., Месяг. кан., Баш. АССР (п. о.).
Ярославль, г., Яросл. губ., Сев. ж. д., 92,881, пр. Волги (п. т. к.).
Ярцево, г., Ярцев. у., Смол. губ., М.-Б.-Б. ж. д. (п. т. к.).
Ярыгино, с., Кадников. у., Вологодск. губ. (Семженская в.).
Ярышев, с., Могилев. ок., Украинск. ССР (п. т. о.).
Ясски, с., Порх. у., Псковск. губ. (п. аг.), (Первомайск. в.).
Ястребовка, сл., Старо-Оск. у., Курск. губ., Ю.-В. ж. д. (п. о.).
Яшкуль, стан., Икицохуров. ул., Кам. авт. обл.
Яшкульский айм., Маныч. ул., Калм. авт. обл.

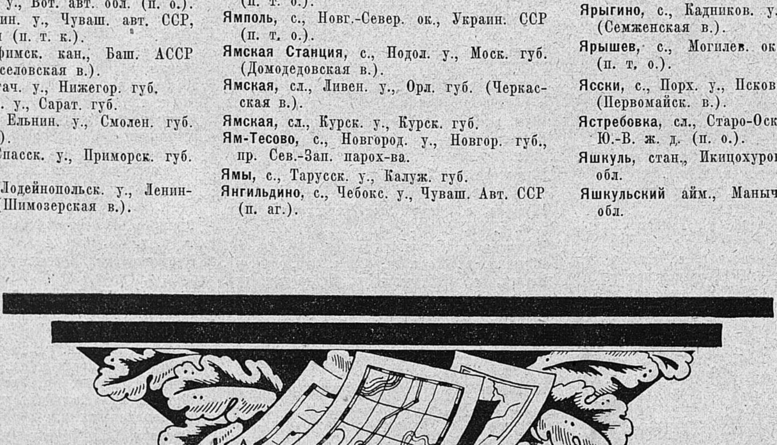

КАВКАЗСКИЕ
МИНЕРАЛЬНЫЕ
ВОДЫ
СОБСТВЕННОСТЬ ГОСУДАРСТВА

КУРОРТЫ КАВКАЗСКИХ МИНЕРАЛЬНЫХ ВОД

ЗИМНИЙ ЛЕЧЕБНЫЙ СЕЗОН—КИСЛОВОДСК—с I/X 1925 г. по I/IV 1926 г.
ЛЕТНИЙ СЕЗОН 1926 г. с 15/V по I/X, ЖЕЛЕЗНОВ.—с 1/VI по I/X.

ПЯТИГОРСК.

Источники: горячие-серные для ревматиков и люэтиков; наиболее сильные в СССР радиоактивные для подагриков и страдающих невралгиями.

Лечение костных и суставных заболеваний.

ЕССЕНТУКИ.

Соляно-щелочные воды для страдающих болезнями пищеварительного аппарата и обмена веществ (подагра, ожирение, сахарное мочеизнурение).

КИСЛОВОДСК.

Углекислый источник НАРЗАН для сердечных и нервных больных.

Горная климатическая станция для страдающих болезнями дыхательных путей не туберкулезного характера.

ЖЕЛЕЗНОВОДСК.

Углекисло-глауберово-землистые источники для страдающих болезнями желудка, почечных заболеваний и нервных.

Климатическая станция.

ТУБЕРКУЛЕЗНЫЕ НЕ ПРИНИМАЮТСЯ.

ГРЯЗЕЛЕЧЕНИЕ в Ессентуках (лучшая в мире Грязелечебница), Пятигорске и Железноводске—успешно лечатся женские болезни, подагра и ревматизм.

На всех курортах функционируют до 50 ванных зданий и физиатрических учреждений, отпускающих до 15.000 процедур в день.

Солярии, Цандеровские Институты, ингалятории, террен-кур.

Специализация санаторий с собственными бальнеологическими и друг. лечебными установками по характеру заболеваний на всех курортах (специальный режим, диэта, постоянные врачи-специалисты).

На время сезона на курортах работают профессора-специалисты университетских клиник.

Специально оборудованные пансионы и отели. Полный комфорт. Приезжающим на курорты рекомендуется останавливаться в специально оборудованных комфортабельных отелях:

В ПЯТИГОРСКЕ—**пансионат № 1** (дом б. Уптона и б. Казенная гостиница) и **пансион Провал № 2** в лучшей местности курорта.

В КИСЛОВОДСКЕ—**Гранд-Отель** (лифт, ванны), **Вид Гор. Моссовет** (б. Большая Московская), б. **Сиднева, Европа, Центр, Скала** и др.

В ЕССЕНТУКАХ—**Ново-Казенная, Бештау,** б. **Большая Зерновская.**

В ЖЕЛЕЗНОВОДСКЕ—**Красная Гостиница** (б. Казенная), **Белый дом.** Цены общедоступные.

Парки и цветники на курортах в довоенном состоянии. Прогулочные дороги восстановлены. Организованы экскурсии. Ежедневно утром и вечером концерты симфонических оркестров под управлением известных дирижеров. На всех курортах театры. Спектакли: драмы, оперы, оперетки. Гастроли известнейших артистов Москвы, Ленинграда и др. городов.

Производится заблаговременная сдача в аренду комнат в пансионах и коек в санаториях как организациям, так и частным лицам.

Все справки: МОСКВА, Главкурупр, Малый Черкасский пер., 2/6.

Пятигорск, Управление Кавказских минеральных вод, Советский пр., № 32.

и в Курортных Бюро Главного Курортного Управления и во всех крупных городах С. С. С. Р.

ДАЛЬНЕ-ВОСТОЧНОЕ КУРОРТНОЕ УПРАВЛЕНИЕ

„ДАЛЬКУРУПР“

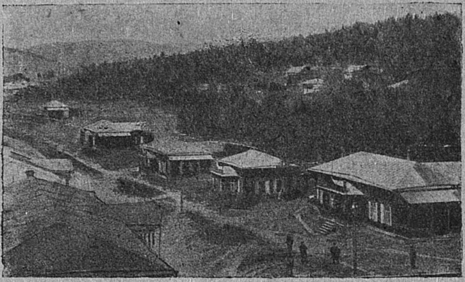

КУРОРТ ДАРАСУН в 60 верстах от ст. Дарасун, Чит. ж. д. Углекисло-железистые и углекисло-щелочноземельные источники применяются для ванн и для внутреннего употребления. ЛЕЧАТСЯ: болезни сердца, начинающийся артериосклероз, малокровие, неврастения, истерия, болезни мочевого пузыря. НЕ ПРИНИМАЮТСЯ больные с декомпенсированными пороками сердца, легочным туберкулезом, болезнями почек, душевными болезнями, злокачественными опухолями, заразные больные.

Сезон с 1-го июня по 1-е сентября.

КУРОРТ КУЛЬДУР в 32 верстах от ст. Биракан, Амурской ж. д. Серно-щелочные горячие минеральные источники применяют в виде наливных грунтовых и паровых ванн. ЛЕЧАТСЯ: кожные болезни, незаразные формы сифилиса и его осложнения, последствия гонорреи, ревматизм, подагра, невралгия, невриты, женские болезни, свищи, рубцы, последствия ртутного лечения. НЕ ПРИНИМАЮТСЯ больные душевными болезнями, злокачественными опухолями, легочным туберкулезом, органическими болезнями сердца, заразными формами кожных болезней, сифилиса, другими заразными болезнями и беременные.

Курорт действует круглый год.

КУРОРТ ОЛЕНТУЙ в 12 верстах от ст. Карымской и 17 верстах от ст. Андриановка, Чит. ж. д. Горная климатическая и бальнеологическая станция, сосновый лес, сухой горный воздух, углекислый щелочно-земельный источник, применяющийся для ванн и для внутреннего употребления. ЛЕЧАТСЯ больные в 1-й стадии и компенсированной 2-й стадии туберкулеза легких, больные подострыми и хроническими болезнями легких и бронхов. НЕ ПРИНИМАЮТСЯ больные туберкулезом легких с кровохарканием и диструктивными изменениями, душевные больные, больные злокачественными опухолями и заразные больные.

Сезон с 1-го июня по 1-е сентября.

КУРОРТ ЯМАРОВКА в 113 верстах от ст. Хилок, Чит. ж. д. ЛЕЧАТСЯ больные те же, что и на Дарасуне и, кроме того, больные мочекислым диатезом. НЕ ПРИНИМАЮТСЯ те же, что и на Дарасуне.

Сезон с 1-го июня по 1-е сентября.

КУРОРТ ШИВАНДА в 8 верстах от разъезда Размахнино и в 4 верстах от платформы Краснoярово, Чит. ж. д. ЛЕЧАТСЯ: болезни сердца и сосудов, неврастения, малокровие, подагра, болезни печени и мочевых путей. НЕ ПРИНИМАЮТСЯ больные с пороками сердца, с расстройством компенсаций, туберкулезом легких.

Сезон с 1-го июня по 1-е сентября.

СПРАВКИ можно получить в Дальне-Восточном Курортном Управлении, Хабаровск, ул. Калинина, № 74, и на самих курортах.

Столовая минеральная углекислая вода ДАРАСУН

содержит в литре 2,6695 грамм свободной углекислоты.

Вода Дарасун отличается безукоризненной чистотой и полной стерильностью, как выходящая из под слоя вечной мерзлоты и выделяется среди других углекислых столовых вод своей насыщенностью углекислотой.

Дарасун действует приятно освежительно на организм.

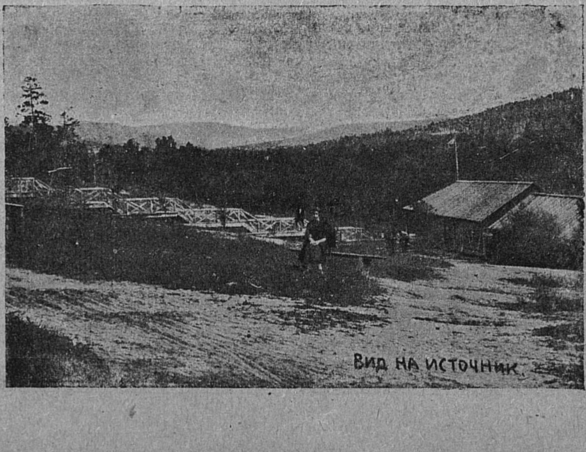

Дарасун способствует усиленному выделению желудочного сока от кишечных желез, уничтожает отрыжку, изжогу, улучшает пищеварение и назначается врачами для лечения хронических катарров желудка и кишек, катарров дыхательных путей, катарров мочевого пузыря, мочевого песка и камней.

С. С. С. Р.

Народный Комиссариат Здравоохранения.

Курорты А. С. С. Р. Абхазии.

АБКУРУПР

предлагает Госучреждениям и частным лицам места на курортах АБХАЗИИ:

Сухум — Тульрипш — Новый-Афон — Гагры — Гудауты.

На курорты принимаются больные с легочным туберкулезом, с гортанным туберкулезом, золотушные, малокровные, истощенные и прочие.

Условия; От 150 рублей до 200 рублей за койку в месяц.
Комнаты от 1 рубля до 5 рублей в сутки.

Начало сезона круглый год, за исключением Сухума — с 1 октября по 15 мая.

Маршрут: по железной дороге до Новороссийска, Батума, Туапсе, Сочи, а оттуда морем.
Пароходы 2—3 раза в неделю.

От Сочи до Гагр автомобильное сообщение.

Подробные справки: Сухум — АБКУРУПР и во всех курбюро СССР.

260

Башкирский Народный Комиссариат Здравоохранения

„БАШМЕДТОРГ“.

Государствен. торговля мед имуществом. ◆▣◆ **Представительство Госмедторгпрома.**

Оптовая и розничная продажа всех видов лечебных средств, материалов, предметов ухода за больными, хирургии, оптики. Полный выбор парфюмерн. и косметическ. товаров. Снабжение низовой кооперации.

Адрес Правления: Пушкинская, 66. Телефон № 8.

МАГАЗИНЫ в УФЕ:
Магазин № 1, улица Зенцова 20.
„ № 2, ул. Егора Сазонова, 45.
АПТЕКИ в УФЕ:
№ 6, улица Зенцова, 38.
№ 7, „ Аксаковск., 54.

Аптеки в кантон. городах:
Зилаире, Белорецке, Месягутове, Стерлитамаке. Аптеки по линии ж. д. Самара-Злат. при станции Давлеканово, при ст. Иглино и по Волго-Бугульминск. ж. д. при ст. Туймазы.

В других местностях: Благовещенском заводе, Арханг. заводе, с. Б. Ока, с. Дуван, с. Топорнино.

باشقۇرتستاندڭ هاولق هاقلاو حالق كامسارلعى.

(باش ميد تورگ).

«ميد» ئيموشستۋا منەن حكومەت ساوداهى. ❦ گاسميد تورگپروم وە كەلەتى.
هەرتۆرلى شيفا حاناكيرەكتەرن، ماتيرييالار، سيرلەلەرنى قاراو، حيرورگيية، ئوپتيكا نەرثەلەرى كوبلەب (ئاپتاواى) هەم واقلاب هاتيلا. پارفيميرنى هەم كاسميتيچسكى تاواردارذان تولى هايلاب ئالردق. توبەن (نيزووۋى) كاپيراتيف ئويشمالارنى ئسنابژات ئيتە. پراۋلينييا ئادريسى-ئوفى، پوشكين ئورامى، 66، تيليفون نوميرى 8

← ئوفالا ماگازيندارى: →
ماگازين برنسى نومير-زينسوف ئورامى 20
" ئيكنسى نوميريەگورساذونوف ئورامى 45
← ئوفا قالاهنداعى ئاپتيكالار: →
6 نسى نومير- زينسوف ئوارمى 38
7 نچى نومير- ئاكساكوف ئورامى 54

← كانتونلار قالاهنداعى ئاپتيكالار. →
زيلاير، بيلاريتسكى، مەسوعت، ئستەرلى تاماقدا.
تيمر يول بويىنداعى ئاپتيكالار:
سامار- زالتاوست يولندا: دەولەكەن، ئيگلين ئستانسالارندا. ۋولگا-بۆگۆلمە تيمر يولندا: تويمازا ئستانساسندا.

208 باشقا ئورنلاردا: بلاگوۋيشين، ئارحانگيل زاوتلارندا. ئولۇ ئاقا. دووان، تابورنينا ئاوللارندا.

Объединение Медицинских и Аптечных Предприятий

„Ленинградский Медснабторг“

Ленинград, улица Плеханова, № 12.

Ленинградский Медснабторг имеет своей задачей снабжение всех лечзаведений Ленинграда и Ленинградской губернии медимуществом, а также обеспечение лекарственной помощью как застрахованных, так и прочего населения в пределах всей Ленинградской губ. Эту свою задачу Ленинградский Медснабторг осуществляет через свою аптечную сеть и магазины Санитарии и Гигиены при помощи своих обширных аптечных складов и путем организации целого ряда производств в лабораториях, институтах и заводах.

Аптечная сеть. Ленинградский Медснабторг имеет 75 своих мест продажи медикаментов, перевязочных материалов, патентованных средств, минеральных вод, косметических и парфюмерных товаров. Аптечная сеть как г. Ленинграда, так и губернии, развернута с учетом густоты и характера населения в целях обеспечения населения быстрой лекарственной помощью. Особое внимание обращено на правильное распределение аптек по окраинам. В настоящее время Ленинградский Медснабторг значительно усиливает свою аптечную сеть как в г. Ленинграде, так и в уездах Ленинградской губернии.

Склады Ленинградского Медснабторга. Ленинградский Медснабторг располагает мощными складами. В его распоряжении имеются Центральный Аптечный Склад (Аптекарский пр., 5), являющийся базисным по отношению ко всем учреждениям и предприятиям Медснабторга.

Далее, в распоряжении Ленинградского Медснабторга имеется Оптово-Розничный Склад торговли аптекарскими товарами (ул. Гоголя, 11) и Зубоврачебный и Хирургический Оптово-Розничный Склад (Комиссаровская, 9).

Со складов отпускаются медикаменты, перевязочные средства, предметы ухода за больными, хирургический и зубоврачебный инструментарий, предметы оборудования лечзаведений и пр. медицинское имущество.

Завод врачебных заготовлений. Ленинградским Медснабторгом восстановлен и пущен вход аптечный отдел б. завода Военно-Врачебных Заготовлений (Аптекарский пр., 5) — одного из крупнейших заводов в этой отрасли промышленности. На заводе Ленинградским Медснабторгом организован целый ряд новых производств, в том числе ряд готовых врачебных средств, белковых препаратов, искусственных минеральных вод и проч. Все производство ведется под строгим научным контролем, осуществляемым крупными специалистами. Большое внимание завод уделяет изготовлению специальных „аптечек“, снабженных необходимейшими медикаментами для деревни.

Кроме того, в отношении организации собственного производства Ленинградским Медснабторгом ведутся подготовительные работы по предстоящему восстановлению завода „Фармакон“, который своей мощностью в несколько раз превосходит завод врачебных заготовлений и приспособливается под руководством опытных специалистов и научных сил для производства целого ряда до сих пор внутри страны не производившихся химико-фармацевтических препаратов из добываемого в пределах СССР сырья. В частности, имеется в виду постановка — впервые в России — производства висмутовых солей из Забайкальской руды, бромистых, иодистых и органических препаратов из русского сырья. К организации новых производств привлечены все видные специалисты из научных работников Ленинграда.

Бактериологический институт им. Пастера. В институте Ленинградским Медснабторгом организовано производство сывороток, вакцин, бактериальных препаратов, питательных средств и пр. Одновременно с сим институт ведет научную работу. Институтом вырабатывается концентрированные сыворотки; специальная гонококковая вакцина (с уротропином и без него) в сериях, весьма удобная для врачей и освобождающая их от необходимости вести записи и вычисления постепенной дозировки; противотуберкулезная вакцина по последним разработанным во Франции методам, предохранительные сыворотки от скарлатины и др.

Центральная аналитическая лаборатория Медснабторга в составе 3-х отделений: медицинского, химико-фармацевтического и фармокологического (биологического) при сотрудничестве научных сил производит аналитический контроль доброкачественности медикаментов и органопрепаратов, поступающих в склады и аптеки. Особо обслуживается население г. Ленинграда срочными исследованиями крови, мочи и проч. для чего организованы во всех аптеках приемные пункты с доставкой результатов исследований к месту приема анализов. В значительной мере пользуются услугами лаборатории Губздрава Сев.-Зап. области и представительства разных госучреждений.

363

УПРАВЛЕНИЕ
Аптеками и Медицинским Снабжением

Управления Кавказских Минеральных Вод.

Оптовый склад:
ПЯТИГОРСК,
Театральная улица, № 1.

Аптеки:
В Пятигорске, Ессентуках, Кисловодске, Железноводске, в центре курортных городков.

Аптекарские и химические товары.

Предметы ухода за больными, перевязочный материал, хозяйственные товары.

Парфюмерия и косметика.

Все товары получаются от Госмедторгпрома.

При складе имеется собственная химико-фармацевтическая лаборатория.

Цены значительно понижены.

Полная гарантия доброкачественности товаров.

Адрес: Пятигорск, Театральная, 1.
Телеграфный: Аптекоуправление КАВМИНВОД

288

ДАЛЬНЕ-ВОСТОЧНАЯ
Государственная Торговля Медимуществом

„ДАЛЬМЕДТОРГ"

ПОКУПКА И ПРОДАЖА МЕДИКАМЕНТОВ, ПЕРЕВЯЗОЧНЫХ МАТЕРИАЛОВ И ДРУГ. МЕДИЦИНСКОГО
:: :: :: ИМУЩЕСТВА :: :: ::

ПРАВЛЕНИЕ: г. Хабаровск, ул. Карла Маркса.

ОТДЕЛЕНИЯ, СКЛАДЫ И ГАЛЕНО-ФАРМАЦЕВТИЧЕСКИЕ ЛАБОРАТОРИИ:

гор. Владивосток,
гор. Чита,
гор. Благовещенск.

ПРЕДСТАВИТЕЛЬСТВО в гор. МОСКВЕ.

564

Институт Инфекционных Болезней
им. И. И. МЕЧНИКОВА

МОСКВА, Покровка, 44 (во дворе). Телеф. № 2-04-72 и 1-82-65.

ПРОИЗВОДИТ ЛЕЧЕБНЫЕ СЫВОРОТКИ—дифтерийную, скарлатин., дизентерийн., стрептокок., менингокок., и проч. ЛЕЧЕБНЫЕ и ПРОФИЛАКТИЧЕСКИЕ ВАКЦИНЫ, АВТОВАКЦИНЫ, ТУБЕРКУЛИНЫ ДЛЯ ПРОТЕИНОТЕРАПИИ—МОЛОКО и НОРМАЛЬНУЮ ЛОШАДИНУЮ СЫВОРОТКУ.

ОСПЕННЫЙ ДЕТРИТ.
МЕЧНИКОВСКУЮ ПРОСТОКВАШУ.
МЫШИНЫЙ и КРЫСИНЫЙ ТИФЫ.

ТОКСИНЫ ДЛЯ РЕАКЦИИ ШИКА.
ТОЧНЫЕ ТИТРОВАННЫЕ РЕАКТИВЫ.
СЫВОРОТКУ ТРУНЕЧЕКА и др.

Клинические и бактериологические исследования, реакции ВАССЕРМАНА.

Адрес для телеграмм: Москва—МЕЧИНСТИТУТ.

422

Казакское Государственное управление аптечными предприятиями и торговли медимуществом

„КАЗГОСМЕДТОРГ“

ТЕКУЩИЕ СЧЕТА ПРАВЛЕНИЯ:
в Ср.-Аз. К-ре Госбанка № 535
„ „ „ Промбанка № 219
Мясницк. Отд. Промбанка в Москве № 697

Временно Правление и склад в г. Ташкенте, Самаркандская, № 4.

Уставный капитал 800.000 руб.

Об'единяет на всей территории Казакской Республики свыше 60 аптек и магазинов „Санитарии и Гигиены“.

Производит торговлю аптекарскими, химическими, фармацевтическими товарами, предметами ухода за больными, перевязочными средствами, хирургией, зубоврачебными принадлежностями, оптикой, предметами оборудования больниц, минеральными водами, парфюмерией, косметикой, аптекарской галантереей, фотографией и др. товарами.

Kasak Governmental Administration of pharmaceutic (apothecary) enterprises and of the trade of the medical eqiupmend properties

„KASGOSMEDTORG“

CURRENT ACCOUNTS OF THE ADMINISTRATION:
Middle-Asia, Gosbank Office, no. 235
Middle-Asia, Prombank Office no. 219
Myasnitzkaya Prombank's Department in Moscow no. 697

Stoek-capital 800.000 rbls.

Temporaroly—Direction and wartonea in Tashkent, Samarkandskaya, 4.

On the entire territory, of the Kasak Republic includes more than 60 apothekary stores and stores (stops) „Sanitary and Hygiene“.

Sells apothecary, chemical, pharmaceutic goods, articles for the nursing of patients, bandage—meaus, surgery, equipment for dentosts, optics, equipment for hospitals, mineral waters, parfumery, cosmetic, apothecary halerdashery, photography and other qoods.

Kasak Staats Verwaltung für Apotheker Unternehmungen u. Handel in Medicinalprodukten

„KASGOSMEDTORG“

LAUFENDE RECHNUNGEN DER VERWALTUNG:
bei dem Mittel Asiat. Comptoir der Slaatsbank № 535
„ „ „ „ „ „ Prombank № 219
Miasnizky Filiale der Prombank in Moskau № 697

Statutliches Kapital Rs 800.000

Temporäre Verwaltung u. Depot in Taschkent, Samarkandskaja, № 4.

Vereinigt für das ganze Territorium der Kasak Republik über 60 Apotheken u. Niederlagen „Sanitar u. Hygiene“.

Befasst sich mit dem Handel von Apotheker, Chemischen, Pharmaceutischen Waren, mit Artikeln für die Krankenpflege, Verbandmitteln, Chirurgischen, zahnärztlichen Gegenständen, Optik, Installationen für Krankenhäuser, Mineralwasser, Parfumerie, Kosmetik, Apotheker-Galanterieartikel, Pfotographie u. anderen Waren.

401

Ижевская радиоактивная
Спиридоновская вода
Ижевский источник

Ижевская вода.

ТАТМЕДТОРГ в гор. Казани, единственный представитель по всему СССР по продаже радиоактивной, натуральной минеральной воды

Ижевского источника

с содержанием сернокислых, углекислых и хлористых солей, щелочей и щелочных земель, вполне заменяющей заграничные воды: Вильдунген, Контрексевиль, Фахинген и с большим успехом употребляется при желудочно-кишечных болезнях, нарушения обмена веществ, болезнях почек и мочевого пузыря.

Продажа везде,

во всех аптеках и магазинах гигиены и санитарии.

Имеется масса отзывов знаменитостей медицины.

Врачам, лечебным заведениям и учреждениям по требованию высылаются бесплатно брошюры с подробными исследованиями, анализами и лечебными свойствами воды Ижевского источника.

С заказами и запросами обращаться в город КАЗАНЬ, ТАТМЕДТОРГ, угол Поперечно-Чернышевской и Мало-Проломной улиц.

Адрес для телеграмм: Казань, Татмедторг.

Татмедторг.

83

ВЯТСКИЙ „КОММУНТРЕСТ“

Гор. Вятка.

ГОСТИНИЦЫ:

„ЭРМИТАЖ“, ул. Герцена, д. № 5. Телефон № 1-50
„РОССИЯ“, ул. Свободы, д. № 59. „ № 2-43
„КОММЕРЧЕСКИЕ“, ул. Герцена, д. № 4. „ № 1-76

Цены номерам от 1 руб. 50 коп. до 5 рублей с бельем.

Для удобства приезжающих производится бронировка номеров по телеграфу, почте и телефону.

Городской кирпичный завод—отпускает кирпич различных сортов печной и строительный.

За ст. Вятка 11-я, телефон 3-26.

Зам. Управл. Трестом Инженер *Салин.*

77

Государственное Объединение Уральских и Волжско-Камских Заводов

ОСНОВНОЙ ХИМПРОМЫШЛЕННОСТИ

„СЕВЕРНЫЙ ХИМИЧЕСКИЙ ТРЕСТ“

согласно постановления Совета Труда и Обороны от 4 марта 1925 г. объединило бывшие тресты:

„БОНДЮЖСКОЕ ОБЪЕДИНЕНИЕ“, „УРАЛХИМ“ и „ФОСФАТОТУК“

„СЕВЕРНЫЙ ХИМИЧЕСКИЙ ТРЕСТ“ ВЫРАБАТЫВАЕТ И ПРОДАЕТ:

1. Азотная кислота 40°
2. Бисульфит натр 36°
3. Блан-фикс
4. Гипосульфит I крист.
5. „ II „
6. „ фотограф.
7. Глауберовая соль
8. Глинозем сернокисл. очищ. 13%
9. „ неочищенный
10. Изразцы I с. 9 в.
11. „ II с. 9 в.
12. Квасцы аллюминиевые
13. Квасцы хромо-калиевые
14. Купорос медный
15. Купоросное масло
16. Мумия сухая № 29
17. „ „ № 30
18. „ „ № 35
19. Огнеуп. шам. кирп. № 1—1630°
20. „ „ „ № 0—1705°
21. Олеум 20%
22. Серная кислота 52°
23. Сернистый натр 62%
24. Смолохром 70%, хром. 25%
25. Смолохром 70%, хром. $12\frac{1}{2}$%
26. Соляная кислота 18°
27. Сода кальцинированная
28. Сода каустическая
29. Сульфат немолотый
30. Суперфостат $12\frac{1}{2}$% и выше
31. Сурик железный сухой № 3
32. „ „ „ № 17
33. Углы изразцовые
34. Фосфорит мука.
35. Хромпик калиевый
36. Хромпик натровый
37. Хлористый цинк 46°
38. „ „ 42°
39. Хлорная известь 35%
40. „ „ 32%
41. „ „ Н
42. „ „ серая
43. Хлористый кальций
44. Хлороформ
45. Хлористый барий 97-98
46. Черновая медь

Правление помещается в г. Москве, Никольская, д. № 10/2, пом. 53

ТЕЛЕФОНЫ:

Правление	2-49-26
Управл. делами	2-10-07
Хоз. Часть и регистр.	2-58-05
Финансовый Отдел	1-80-73
Торговый П/Отдел	4-71-50
П/Отдел Снабж. и Трансп.	4-72-33
Технический Отдел	4-10-74
Коммерческий Директор	4-52-69
Ревизион. Комиссия и Бухгал.	3-86-05
Приемный телефон	2-58-05

ЧАСТЬ VI.

ПРИЛОЖЕНИЯ

стр.

I. Железнодорожные правила и тарифы . . . . . 1—18

II. Почта, телеграф, телефон, радио . . . . 19—37

III. Таблица расстояний между городами СССР . . . 38—45

IV. Метрическая система мер и весов . . . . . . 46—51

V. Налоги . . . . 53—76

Туркменское Государственное Издательство
Город Полторацк (Асхабад), угол плошади Маркса и улицы Житникова.
Телефоны №№ 28, 310 и 79.

ИЗДАТЕЛЬСТВО
учебников, учебных и научных пособий, общественно-политической и массовой литературы на туркменском языке.

КНИЖНЫЙ И ПИСЧЕБУМАЖНЫЙ МАГАЗИН.
ОТДЕЛ ПОДПИСКИ И КРЕДИТА.
ТИПОГРАФИЯ, ЦИНКОГРАФИЯ и ЛИТОГРАФИЯ.
ОТДЕЛЕНИЯ: в гг. Мерве, Чарджуе-Ленинске и Керки.

توركمەنستان دەولەت نەشرياتى.
پالتاراتسكى – آشغابات – شەھەرى مارقس وە ژيتنيكوف كوچەلەرينىڭ پورچندا تيليپون سانلارى: 28، 310، وە 79.

كتاب وە يازى اسبابلارى ماغازينى.
توركمەن ديلندە اوقو كتابلارى، اوقو وە ايلمى كتابلار، سياسى اجتماعى وُە حالق ادەبياتى باسيب، يايرادييا.
ابونە وە قارز بوليمى.
با سماحانا، چە نقوغراف، وُە داش با سما حاناسى.
بوليملەرى: مارى، چارجەو، لەنينسكى وَە كەركيدە.

НАРОДНЫЙ КОМИССАРИАТ ФИНАНСОВ ТУРКМЕНСКОЙ С.С.Р.

Город Полторацк, улица Свободы.

НАРКОМФИН ОБЪЕДИНЯЕТ 6 УПРАВЛЕНИЙ:

1. Общее Управление
2. Налоговое Управление
3. Управление Госдоходов
4. Бюджетное Управление
5. Управление Местных Финансов
6. Фин-Контрольное Управление

МЕСТНЫЕ ОРГАНЫ НАРКОМФИНА ТССР:

1. Полторацкая Окрфо — г. Полторацк
2. Мервский Окрфо — г. Мерв
3. Керкинский Окрфо — г. Керки
4. Ленинский Окрфо — г. Ленинск (б. Чурджуй)
5. Ташаузский Окрфо — г. Ташауз
6. Приписная приходо-расходная касса — г. Красноводск
7. Тоже — кр. Кушка

تورکمەنستان. اج. ش. ج. نیڭ حالق مالییە قامیسارییاتی

پالتاراتیسکی شەهرندە خریت کوچەسیندەدر

حالق مالییە قامیسارییاتی ۶ ادارەلەری برلشدیرر

۱. نجی — اؤمومی ادارە
۲. نجی — سالقیت ادارەسی
۳. نجی حوکوموت مداحل ادارەسی
۴. نجی — (بودجە) حرج — محارج ادارەسی
۵. نجی — یەرلی مالییە ادارەسی
۶. نجی — مالییە دەرکەوچی ادارەسی

ت. اج. ش. ج. حالق مالییە قامیسارییاتینڭ یەرلی عضولەری

۱. نجی — پالتاراتسکی موزافات مالییە ادارە سی پالتاراتسکی شەهرندە
۲. نجی — ماری موزافات مالییە ادارەسی ماری شەهرندە
۳. نجی — کرکی موزافات مالیینە ادارە سی — کرکی شەهرندە
۴. نجی — لنین ایسکی موزافات مالپیە ادارەسی — لنین ایسکی شەهرندە (أسکی چارجو شەهرندە)
۵. نجی — تاش ارز موزافات مالییە ادارەسی — تاش اوز شەهرندە
۶. نجی — کراسناوودابسکی کیردەوچی چقدەجی صندق کراسناوودایکی شەهرندە
۷. کوشکە کیردەچی چف دە جی صندقی کوشکە مەنکریندە (تلعە سندە)

ОБЪЯВЛЕНИЕ

НАРОДНЫЙ КОМИССАРИАТ ФИНАНСОВ УЗБЕКСКОЙ С. С. РЕСПУБЛИКИ

находится в городе Самарканде, улица Энгельса, угол Каршинской, дом № 13, тел. №

ИМЕЕТ ШЕСТЬ УПРАВЛЕНИЙ:

Общее, Налоговое, Госдоходов, Бюджетное, Контрольно-Бухгалтерское, Местных финансов и два отдела на правах управлений: Валютный и Фин. Экон. бюро. Семь областных финансовых отделов со входящими в них 6 уфинотделами и 2 самостоятельными приходо-расходными кассами.

ئیعلان

ئوزبیکستان ئیجتماعی شورالار جومهورییەتینڭ خەلق مالییە کامیسەرلیگی

سەمەرقەند شەهری ئیگلس کوچە سینڭ قارشی بورجەگیدە ۱۳ نچی ئویدە تورە در. تیلیفون نومری:

ئالتی ئیدارەسی بار: عمومی، سالق، حکومەت ئونوملەری، بودجەت، تەفتیش بوغالترلیغی، مەحەللی مالییە هەم ئیدارە حقوقیغە مالک ئیکی شوعبە: ئاقچا (ۋالوت) هەم ئیقتسادی مالییە مؤئەسسەسی. مزافات مالییە بولیمی یتیتە ۋە ئو لەرگە کرە درگەن ۶ مالییە بولیمی بیلەن ۲ موستەقل کرم — چقم کەسسەسی.

ПОСТОЯННОЕ ПРЕДСТАВИТЕЛЬСТВО

Туркменской Советской Социалистической Республики при правительстве Союза ССР.

Г. Москва, Новая площадь, 8, помещение 44.

Постоянный Представитель—т. Гартман, С. С. Служ. тел. 5-28-61; домашн. адрес Филипповский пер., 18, домашн. тел. 5-72-59.

Зам. Постоянного Представителя—т. Мостман, Л. Е. Служ. тел. 3-30-64; домашн. адр. ул. Воровского, 12, домашн. тел. 3-85-04.

Секретариат Представительства 3-18-78. — Экономический Отдел 5-62-76. — Административно-правовой 3-61-55.

ПРИЛОЖЕНИЯ

I. Железнодорожные правила и тарифы.

А. Перевозка пассажиров.

ПРАВИЛА ВЫДАЧИ БИЛЕТОВ ДЛЯ ПРОЕЗДА В ЖЕЛ.-ДОР. ПОЕЗДАХ.

Всякий пассажир обязан иметь билет на право проезда в поезде, с которым следует.

Проездные билеты выдаются из станционных и городских касс по внесении наличными деньгами установленной тарифной платы.

Таблицы с указанием стоимости проезда пассажира и провоза 20 кл багажа до наиболее посещаемых станций как в местном, так и в прямом сообщении, должны быть вывешены у билетных касс.

В Москве для обеспечения требований ВЦИК, СНХ, ЦКВКП (б), Коминтерна, ЦК Железнодорожников, НКПС и некоторых других учреждений, ведомств и организаций выделяется в распоряжение и по указанию Центрального Упр. жел.-дор. тр. потребное число мягких и жестких мест в каждом отправляющемся поезде.

По открытии перед отходом поезда вокзальных касс в первую очередь удовлетворяются плацкартами транзитные пассажиры и только после этого, примерно за 1 час до отправления поезда, выдаются билеты местным пассажирам.

Никакой внеочередной выдачи билетов из касс не допускается.

Гор. стан. производят предварительную продажу, за 1 неделю до отправления каждого поезда.

Спальные места, где таковые будут установлены, выдаются по возможности пассажирам, следующим не ближе, как на 640 кл, или до конечной станции следования поезда или вагона, если конечный пункт ближе 640 кл.

Выдача билетов сверх имеющегося в вагоне числа мест не допускается.

Групповые отправки пассажиров (экскурсанты, труппы артистов и т. п.) и выдача им билетов производятся распоряжением Управлений дорог без участия Центра. Таким же порядком, т.-е. без участия Центра, выдаются билеты делегатам разных съездов. Заявления о таких перевозках должны поступать на дороги не позднее, как за 2—3 суток до самой перевозки.

Платные годовые и полугодовые служебные билеты для проезда по железным дорогам и речным путям выдаются исключительно правительственным учреждениям, партийным и профессиональным организациям и государственным предприятиям.

Платные служебные билеты выдаются как именные, так и безымянные, при чем и те и другие делятся на два типа: годовые билеты и полугодовые.

Годовые билеты выдаются только на текущий календарный год, сроком по 31 декабря, а полугодовые — на календарное полугодие, т.-е. сроком с 1 января по 30 июня и с 1 июля по 31 декабря. Выдача билетов с другими конечными сроками производиться не должна.

За годовой именной билет взимается 572 р., безымянный— 1.717 р. За полугодовые же билеты взимается от 60% стоимости годовых, т.-е. — 343 р. и 1.030 р.

ПРОЕЗД ДЕТЕЙ.

Каждый пассажир имеет право на провоз бесплатно одного ребенка не свыше 5-летнего возраста, если ребенок этот не занимает особого места. Спор о возрасте детей, едущих бесплатно, разрешается Начальником станции (ст. 17 Уст. ж. д.).

Дети до 5-летнего возраста, при массовых перевозках их, должны перевозиться на общем основании, т.-е. бесплатно по одному ребенку при одном взрослом пассажире, а остальные — по детским билетам (Прик. ЦН № 3582 1922 г.).

За проезд детей в возрасте свыше 5 и не свыше 10 лет взимается четверть платы взрослого, а с детей свыше 10 лет взимается, как с взрослого пассажира (Телегр. ЦН № 652603 1922 г.).

ДОПОЛНИТЕЛЬНЫЕ СБОРЫ.

Целевой сбор на дело просвещения на транспорте взимается со всех без исключения платных пассажирских билетов на железнодорожных, речных и морских путях сообщения (в том числе с воинских детских и приобретаемых по льготным тарифам); в пригородном сообщении — 10% от стоимости билета, а во всех прочих сообщениях — 5% от стоимости билета, включая стоимость плацкарты и приплаты за скорость (Сб. Т. № 95).

Сбор в пользу Рос. Об-ва Красного Креста установлен в следующих размерах:

с платных разовых ж.-д. билетов, стоимостью не ниже 2 руб. 50 коп., на проезд в мягких вагонах и 7 руб. 50 коп. на проезд в жестких классных вагонах, — по 15 коп. с билета;

с платных именных и неименных годовых и полугодовых билетов на проезд по всей сети — 1% со стоимости билета;

с месячных, сезонных и годовых билетов пригородного сообщения сбор взимается в ординарном размере, как за разовый билет.

От оплаты сбором освобождаются билеты на проезд в товарных вагонах, а также льготные переселенческие и служебные бесплатные билеты.

При определении стоимости билета, всякого рода приплаты за места для сидения и лежания, за скорость, за спальные вагоны прямого сообщения (б. Международн. О-ва) в расчет не принимаются (Сб. Т. № 93).

СРОКИ ГОДНОСТИ БИЛЕТОВ. ОСТАНОВКИ В ПУТИ.

Единичные билеты, выдаваемые пассажирам по общему тарифу за проезд как в местном, так и прямом сообщениях (кроме пригородного), сохраняют свою силу, в зависимости от расстояний:

От	1	до	170	клм	. . . . . . одни	сутки	
»	171	»	425	»	. . . . двое	суток	
»	426	»	680	»	. . . . трое	»	
»	681	»	920	»	. . . . четверо	»	
»	921	»	1270	»	. . . . пять	»	
»	1271	»	1600	»	. . . . шесть	»	
»	1601	»	1960	»	. . . . семь	»	
»	1961	»	2320	»	. . . . восемь	»	
»	2321	»	2680	»	. . . . девять	»	
»	2861	»	3080	»	. . . . десять	»	и т. д.,

прибавляя на каждые 350 кл следования одни сутки, при чем расстояние до 70 кл в расчет не принимается, расстояние же свыше 70 кл считается, как 350 кл.

Срок действительности билетов должен быть обозначен на самих билетах.

Срок годности единоличных билетов начинается с полуночи, следующей за временем их выдачи, обозначенной на билетах штемпелем или компостером, и оканчивается в полночь последнего дня.

Если срок действительности билета прямого и местного сообщений оканчивается в пути, до прибытия пассажира на станцию назначения, то пассажир должен на первой после окончания срока станции взять новый билет или оставить поезд.

Пассажир, обнаруженный в поезде с просроченным билетом, после первой, следующей за окончанием срока билета станции, считается безбилетным и должен уплатить установленный штраф.

В течение срока действительности билета пассажир имеет право прерывать свой проезд на каждой по пути следования станции, где поезд останавливается по расписанию.

При перерыве проезда на одной из промежуточных станций пассажир должен, для сохранения срока годности билета, заявить об этом Начальнику станции тотчас же после остановки поезда и предъявить свой билет, на оборотной стороне которого налагается штемпелем отметка «остановка станция . . . . . .».

При желании возобновить прерванное путешествие с этой же станции, на которой сделан был перерыв, или с одной из последующих, расположенных по пути следования, указанному на билете, пассажир, не менее чем за 10 мин. до отхода поезда, должен предъявить билет в кассу станции для отметки под штемпелем знака об остановке, месяца и дня отъезда пассажира и номера поезда.

Если пассажир по каким-либо причинам не отправится со станции первоначального отправления с тем поездом, номер которого обозначен на выданном ему билете, то для сохранения действительности такого билета он должен заявить об этом до отхода и во всяком случае не позднее как через 1 час после отхода поезда Начальнику станции, который, в удостоверение годности билета, налагает на обратной стороне его штемпелем слова «Остановка станция . . . . . .».

Пассажиры, оказавшиеся с билетом без отметок Начальника станции и кассы, считаются безбилетными.

ПРИГОРОДНЫЕ БИЛЕТЫ.

Выдаваемые по пониженному пригородному тарифу разовые билеты действительны только на тот поезд, на который они выданы, и не могут быть отсрочены.

При просрочке обратного пригородного билета, купон «туда» пропадает, но за пассажиром сохраняется право использовать в установленный срок (одни сутки, при чем день выдачи билета, а равно воскресные и праздничные в расчет не принимаются) проезд по купону «обратно».

Если окончание срока годности обратного билета, т.-е. 12 час. ночи последних суток срока действительности билета, застает пассажира в пути, то билет сохраняет свою силу до прибытия пассажира на станцию назначения.

По билетам пригородного сообщения остановки в пути не допускаются.

ИЗМЕНЕНИЕ МАРШРУТОВ В ПУТИ.

Пассажиры имеют право в узловых пунктах изменять маршруты поездки, указанные в билете. При этом выбор направления зависит от самого пассажира, но до истечения срока годности билета и при наличии желательного для него маршрута в алфавитном списке станций. О своем желании изменить маршрут пассажир обязан заблаговременно, по возможности не позднее как за 2 часа до отхода поезда, заявить начальнику данной станции.

ВЗЫСКАНИЯ ЗА БЕЗБИЛЕТНЫЙ ПРОЕЗД.

Обнаруженные в поезде безбилетные пассажиры уплачивают штраф в размере двойной стоимости проезда за 107 кл, при чем в пригородном сообщении штраф уплачивается по пригородному же тарифу. Штраф с детей свыше пяти и до десяти лет, а равно с безбилетных детей до пяти лет, если их более одного при пассажире, взыскивается в размере четверти штрафа, взимаемого со взрослого.

За самовольный переход с билетом на проезд в жестком вагоне — в мягкий вагон взимается штраф в размере двойной разницы стоимости проезда в вагоне, где обнаружен пассажир, за 107 кл.

Как безбилетный, так и самовольно перешедший из жесткого в мягкий вагон пассажиры могут следовать дальше; первый — взявши билет на ближайшей после обнаружения его станции, а второй — либо согласно имеющегося у него билета, либо по взносе соответствующей доплаты.

За безбилетный проезд в поездах или вагонах, в которых установлены особые приплаты, при исчислении штрафа принимаются в расчет и эти приплаты (ст. 19 Уст. ж. д. и тел. Ц 653031 – 1922 г.).

В случае обнаружения безбилетных пассажиров в вагонах-ресторанах, взимается штраф в двойном размере стоимости проезда за 107 кл в мягком вагоне. При проезде в поездах, в которых установлена приплата за скорость, вышеуказанный штраф увеличивается на 25%.

Штрафы не взимаются в случаях: 1) когда пассажир, не успев приобрести билет, сядет в поезд с письменного разрешения Начальника станции и внесет за сим причитающуюся с него плату за проезд и 2) когда сделанное пассажиром заявление об утрате билета будет признано уважительным тем агентом, который контролирует поезд, или Начальником станции (ст. 20 Уст. ж. д.).

Возврат денег пассажирам за неиспользованное по билетам, плацкартам и багажным квитанциям расстояние может иметь место только в случае непредставления места в поезде (ст. 17 Устава ж. д.), в случае принудительного удаления из поезда (п. 2 ст. 22 и 23 Устава ж. д.) и в случае изменения пассажиром первоначального маршрута.

РУЧНАЯ КЛАДЬ ПАССАЖИРА.

Каждый взрослый пассажир может взять с собою в вагон ручной клади (вещи, которые без затруднения помещаются в отведенном для сего в вагоне пространстве и не стесняют остальных пассажиров) до 33 кл на взрослого и по 16 кл на каждого ребенка, которая перевозится бесплатно, но без ответственности за сохранность со стороны жел. дор. К перевозке ручной кладью не допускаются зловонные, взрывчатые и огнеопасные вещества. Перевозка в пассажирских вагонах комнатных птиц и мелких животных (за плату по тарифу) допускается с разрешения Начальника станции или главного кондуктора и с согласия на то едущих в том же вагоне или отделении пассажиров.

За излишек веса ручной клади против установленной нормы владелец уплачивает железной дороге: до 16 кл — в двойном размере, свыше 16 кл — в десятикратном размере стоимости провоза по багажному тарифу за расстояние в 107 кл.

ПРАВИЛА ПРОЕЗДА В СПАЛЬНЫХ ВАГОНАХ ПРЯМОГО СООБЩЕНИЯ

(быв. Международного Общества).

Для проезда в спальном вагоне прямого сообщения пассажир обязан приобрести билет и плацкарту на спальное место по общему тарифу и внести, если поездка совершается в мягком вагоне, приплату за мягкое место и, если поездка совершается в скором поезде, приплату за скорость.

В каждом спальном вагоне прямого сообщения половина мест выдается для продажи пассажирам в порядке очереди.

а другая половина предоставляется командируемым по делам службы сотрудникам разных учреждений и предприятий, причем места, незанятые командируемыми за одни сутки до отхода поезда, также поступают в общую продажу.

При выдаче плацкарт в спальные вагоны прямого сообщения, в первую очередь места предоставляются по возможности лицам, едущим на расстояние не менее 600 кл, а если вагон обращается на расстояние менее 600 кл, — то едущим до конечного пункта следования вагона.

Предварительная продажа билетов и плацкарт производится за 7 суток до отправления поезда на городских станциях железных дорог или в специальных агентствах Управления спальных вагонов и, кроме того, в киосках на вокзалах.

Взимание приплаты за плацкарту на проезд в спальных вагонах прямого сообщения производится не менее, как за целые участки дорог до и от указанных станций, при чем места делятся на I и II категории, в зависимости от предоставленных удобств.

Целевой сбор на дело просвещения на транспорте с приплаты за проезд в спальных вагонах взыскивается в размере 5% от стоимости таковой.

Б. Перевозка багажа.

ПРАВИЛА ПРИЕМА ПАССАЖИРСКОГО БАГАЖА.

Под пассажирским багажом разумеется кладь пассажира, отправляемая за определенную тарифом плату в багажном вагоне того же поезда, в котором следует пассажир. Предметы, упакованные на подобие товаров, как, например, бочки и т. п., допускаются к перевозке в виде пассажирского багажа только по мере возможности, с разрешения Начальника станции. Багаж, упаковка которого признана неудовлетворительной Начальником станции, принимается к перевозке лишь в том случае, если пассажир подаст письменное заявление о неисправности упаковки и о принятии на себя ответственности за такую неисправность, о чем делается отметка на багажной квитанции.

В квитанции, выданной в приеме багажа, должно быть обозначено: 1) номер квитанции и время ее составления, 2) дорога и станция отправления и дорога и станция назначения, 3) путь следования багажа, 4) номер поезда отправления, 5) номер пассажирского билета или билетов, 6) число мест багажа, 7) вес багажа, 8) ценность багажа, 9) взысканная плата и страховая премия.

БАГАЖ С ОБЪЯВЛЕННОЙ ЦЕННОСТЬЮ.

При предъявлении багажа пассажиры должны объявлять его ценность. С объявленной ценности взимается определенная тарифом страховая премия. Правила о приеме багажа с объявленной ценностью устанавливаются Центральным Комитетом по перевозкам (Ст. 28 Уст. ж. д.).

Страховая премия, из расчета с каждых десяти руб. объявленной ценности и 100 кл пробега, взимается в следующих размерах: а) 0,3 коп. — со всякого упакованного багажа. б) 1,5 к. — с велосипедов не упакованных, с лыж и палок к ним.

Неполные — как сотни кл пробега, так и десятки рублей объявленной ценности — округляются до полных, при чем часть сотни или десятка считаются за целую сотню или десяток.

Пассажиру предоставляется право, по его усмотрению, объявлять ценность либо каждого отдельного места багажа, либо только общую ценность багажа.

Пассажир обязан предъявлять багаж к сдаче в сроки, установленные правилами об открытии и закрытии билетных и багажных касс, т.-е. не позднее, как за 10 мин. до отхода того поезда, в котором он желает отправиться.

В качестве багажа принимаются лишь предметы, упакованные в чемоданы, сундуки, корзины, небольшие ящики деревянные или картонные мешки, обвязанные веревкой узлы и тюки и т. п. помещения, а также неупакованные — велосипеды, лыжи и палки к ним, связанные по концам.

Багаж к отправлению со скорыми поездами (№№ 1 и 2) допускается к приему станцией в количестве не более 164 кл по каждому пассажирскому билету. Прием багажа к отправлению с другими поездами нормою не ограничивается. Вес отдельного места багажа не должен превышать 164 кл.

Багаж в прямом сообщении передается с одной дороги на другую, без участия в том пассажира, на ближайший отходящий по расписанию поезд.

В случае желания пассажира получить свой багаж в пути, таковой выдается ему с отобранием багажной квитанции лишь тогда, когда по условиям стоянки поезда это окажется возможным. Если выдается не весь багаж, а отдельные его места, то на квитанции делается отметка о числе выданных мест и весе их, заверенная штемпелем и подписью Начальника станции, а самая квитанция возвращается пассажиру. Если затем вместо взятого багажа пассажир вновь предъявит таковой к отправке в большем или меньшем по весу количестве, то у него отбирается старая квитанция и выдается новая.

Если багаж не будет выдан в течение 7 суток по востребовании (считая срок с момента прибытия поезда, в котором багаж подлежал отправлению, или поезда, согласованного с ним по расписаниям), и если станция назначения не имеет сведений о том, что багаж задержан в пути во исполнение распоряжений правительственных органов, то пассажир имеет право считать его утраченным и получить с железной дороги причитающееся за него вознаграждение (ст. 81 Устава). Последнее дорога обязана уплатить не позднее, как в течение трех суток со дня предъявления требования.

СБОР ЗА ХРАНЕНИЕ БАГАЖА.

За хранение багажа взимается с его владельца плата в размере 2 коп. с места в сутки: а) на станциях отправления багажа, задерживаемого не по вине ж. д., за время от отхода поезда, с которым багаж должен бы быть отправлен, до погрузки его в вагоны; б) на станциях назначения — за время по истечении срока бесплатного хранения (ст. 32 Уст. ж. д.) до принятия багажа получателем и в) на станциях остановки багажа в пути (ст. 30 Устава ж. д.) за время по истечении 24 час., считая этот срок с полуночи, следующей за днем прибытия багажа на станцию, до принятия багажа получателем или до нагрузки его в вагон для дальнейшей отправки. Сбор за хранение багажа по одной квитанции взимается не ниже 10 коп. и при исчислении платы за хранение время менее суток считается за полные сутки (Сб. Тар. № 280).

ПРАВИЛА ПЕРЕВОЗКИ ПО Ж. Д. ГРУЗОВ БОЛЬШОЙ ПАССАЖИРСКОЙ СКОРОСТЬЮ.

(Товар - багаж)

Грузы, отправляемые с пассажирскими и товаро-пассажирскими поездами по багажным квитанциям, без предъявления пассажирского билета (товар - багаж), перевозятся в тех поездах местного и прямого сообщения, о которых ж. д. объявляют во всеобщее сведение, посредством вывешивания на станциях объявлений и через публикацию в газетах. Перевозка грузов по багажным квитанциям в остальных поездах для дорог не обязательна и производится лишь по мере возможности.

Прием к отправлению грузов с пассажирскими поездами по багажным квитанциям производится станциями одновременно с приемом багажа и в зависимости от наличия свободных мест в вагонах данного поезда. К перевозке в качестве товар-багажа принимаются всякие грузы, за исключением грузов громоздких и тяжеловесных (более 164 кл в отдельном месте), а также взрывчатых, легко-воспламеняющихся, самовозгорающихся и огнеопасных предметов, а равно могущих причинять вред багажу или товаро-багажу других отправителей или железной дороге.

УТЕРЯ ПАССАЖИРАМИ БАГАЖНОЙ КВИТАНЦИИ.

В случае утраты багажной квитанции, багаж выдается пассажиру только по предъявлении им доказательства принадлежности ему оного (ст. 31 Уст. ж. д).

При выдаче багажа от получателя отбирается расписка, в которой обозначаются всякие признаки принятых им багажных мест, а также его имя, отчество, фамилия и местожительство. Вопрос о достаточности представленных пассажиром, в случае утраты квитанции, доказательств принадлежности ему багажа разрешается Начальником станции (Распор. ЦЭК № 1002 — 1923 г. О. О. № 125).

ОТВЕТСТВЕННОСТЬ ЖЕЛЕЗНОЙ ДОРОГИ ЗА УТРАТУ ИЛИ ПОРЧУ БАГАЖА.

Железная дорога отвечает за утрату или порчу принятого к перевозке багажа, если не докажет, что они произошли от непреодолимой силы, от свойств самого багажа или по вине самих пассажиров, и обязана заплатить: 1) за утрату багажа с объявленной ценностью — в размере объявленной ценности, а за утрату багажа, по условным пассажирским тарифам—в размере, указанном в самом тарифе, и 2) за порчу—в размере действительности понесенного убытка, но не свыше, чем за утрату (ст. 81 Уст. ж. д.).

ПЕРЕБОР И НЕДОБОР ТАРИФНЫХ ПЛАТ.

При неправильном применении тарифа или ошибках в расчетах при определении провозной платы и добавочных платежей, недобор надлежит уплате, а перебор — возврату.

На пополнение недобора могут быть обращены дорогой причитающиеся с нее грузохозяину перебор и другие платежи. Порядок возврата переборов устанавливается Народным Комиссариатом Путей Сообщения, по соглашению с Рабоче-Крестьянской Инспекцией (ст. 82 Уст. ж. д.).

НЕВОСТРЕБОВАННЫЙ БАГАЖ.

Багаж, не взятый по прибытии поезда на станцию назначения, хранится в течение двадцати четырех часов, считая с полуночи, следующей за днем прибытия, бесплатно, в последующее время — за установленную тарифом плату.

В течение первых четырнадцати дней невостребованный багаж хранится на станции назначения, а по прошествии этого срока может быть передан для дальнейшего хранения на одну из станций по усмотрению дороги.

Багаж невостребованный в течение 60 дней, считая с полуночи, следующей за днем прибытия, продается с публичного торга по правилам, издаваемым НКПС.

Если в течение годового срока, считая со дня продажи, никто не предъявит прав своих на вырученную от продажи багажа сумму, то, по удержании причитающихся дороге платежей, таковая обращается в пользу казны.

ПАССАЖИРСКИЕ ТАРИФЫ[1]

Стоимость проезда от Москвы до важнейших станций.

(В стоимость включены целевой сбор и сбор в пользу Кр. Креста).

№№ по порядку.	До станции.	Станции, входящие в маршрут.	Километры.	В жестком вагоне.								В мягком вагоне.								Багаж 10 кл.	
				Без плацкарт.		С плацкартой.				В скорых поездах.		Без плацкарт.		С плацкартой.				В скорых поездах.			
						Для сидения.		Для лежания.						Для сидения.		Для лежания.					
				Р.	К.	Р.	К.	Р.	К.	Р.	К.	Р.	К.	Р.	К.	Р.	К.	Р.	К.	Р.	К.
1	Андижан . . .	а) Рязань – Рузаевка – Сызрань – Оренбург-Ташкент-Урсатьевская	3806	23	88	26	25	29	81	35	75	47	61	52	36	59	48	71	34	3	34,92
2	Архангельск .	а) Ярославль-Вологда-Конома	1138	10	02	11	01	12	49	14	96	19	89	21	86	24	83	29	76	1	37,28
3	Астрахань . .	а) Козлов-Тамбов-Саратов-Красный-Кут	1517	12	12	13	32	15	11	18	11	24	09	26	48	30	08	36	06	1	73,88
4	Баку	а) Курск-Харьков-Ростов- Мин. Воды-Моздок-Дербент	2583	16	95	18	63	21	15	25	35	33	75	37	11	42	15	50	55	2	58,06
		б) Курск-Харьков-Ростов- Мин. Воды-Беслан-Дербент	2628	17	16	18	86	21	41	25	67	34	17	37	57	42	68	51	18	2	61,72
5	Батум	а) Курск-Харьков-Ростов- Мин. Воды-Моздок-Дербент-Баку-Тифлис . . .	3453	21	78	23	94	27	19	32	60	43	41	47	73	54	23	65	04	3	16,62
6	Бердичев . . .	а) Брянск-Киев-Казатин	1040	9	60	10	55	11	96	14	33	19	05	20	94	23	78	28	50	1	29,96
7	Бердянск . . .	а) Курск- Харьков - Синельниково - Чаплино	1308	10	86	11	93	13	54	16	22	21	57	23	71	26	93	32	28	1	51,92
8	Боржом . . .	а) Курск-Харьков-Ростов- Мин. Воды-Моздок-Баку-Тифлис-Хамури . . .	3253	20	53	22	56	25	61	30	71	40	89	44	96	51	08	61	26	3	05,64
9	Брянск . . .	а) Тихонова Пустынь	397	5	04	5	54	6	30	7	56	10	23	11	24	12	75	15	27	—	53,10
10	Бухара . . .	а) Рязань-Русаевка-Сызрань-Оренбург-Ташкент-Каган	3945	24	72	27	18	30	86	37	01	49	29	54	20	61	58	73	86	3	42,24
11	Витебск . . .	а) Смоленск	559	6	30	6	93	7	88	9	45	12	75	14	01	15	90	19	05	—	75,06
12	Владивосток .	а) Данилов - Буй - Вятка - Пермь - Свердловск-Тюмень-Новониколаевск-Чита	9330	57	06	62	75	71	29	85	52	113	97	125	35	142	43	170	88	6	24,06
13	Владикавказ .	а) Курск - Харьков - Ростов - Мин. Воды - Беслан	2001	14	22	15	63	17	74	21	26	28	29	31	10	35	33	42	36	2	14,14
14	Владимир . .	а) Петушки	191	2	85	3	13	3	56	4	27	5	84	6	41	7	27	8	70	—	26,82
15	Вологда . . .	а) Ярославль	503	6	09	6	70	7	61	9	14	12	33	13	55	15	38	18	42	—	71,40
16	Волочинск . .	а) Брянск-Киев-Жмеринка	1283	10	86	11	93	13	54	16	22	21	57	23	71	26	93	32	28	1	51,92
17	Воронеж . . .	а) Рязань-Козлов	586	6	51	7	16	8	14	9	77	13	17	14	47	16	43	19	68	—	79,92
18	Вятка	а) Данилов-Буй	958	9	18	10	08	11	48	13	70	18	21	20	02	22	73	27	24	1	22,64
		б) Вологда	1133	10	02	11	01	12	49	14	96	19	89	21	86	24	83	29	76	1	37,28
19	Гомель	а) Брянск-Унеча-Новозыбков	649	6	93	7	62	8	66	10	40	14	01	15	40	17	48	30	94	—	84,04
20	Дербент . . .	а) Курск-Харьков-Ростов-Мин. Воды-Моздок	2338	15	90	17	48	19	84	23	78	31	65	34	80	39	53	47	40	2	39,76
		б) Курск-Харьков-Ростов - Мин. Воды - Беслан	2383	16	11	17	71	20	10	24	09	32	07	35	26	40	05	48	03	2	43,42
21	Евпатория . .	а) Курск - Харьков - Сарабуз	1501	11	91	13	09	14	85	17	79	23	67	26	02	29	55	35	43	1	70,22
22	Екатеринослав	а) Курск - Харьков - Синельниково . .	1083	9	81	10	78	12	23	14	64	19	47	21	40	24	30	29	13	1	33,62
23	Ессентуки . .	а) Рязань-Козлов-Воронеж-Ростов-Мин. Воды	1773	13	17	14	47	16	43	19	68	26	19	28	79	33	75	39	21	1	92,18
		б) Курск-Харьков-Ростов-Мин. Воды	1841	13	59	14	93	16	95	20	31	27	03	29	72	32	70	40	47	1	99,50
24	Железноводск .	а) Рязань-Козлов-Воронеж-Ростов-Мин. Воды	1750	13	17	14	47	16	43	19	68	26	19	28	79	32	70	39	21	1	92,18
		б) Курск-Харьков-Ростов-Мин. Воды .	1818	13	38	14	70	16	69	20	00	26	61	29	26	33	23	39	80	1	95,84
25	Житомир . . .	а) Брянск - Киев - Казатин - Бердичев . .	1090	9	81	10	78	12	23	14	64	19	47	21	40	24	30	29	13	1	33,62
26	Зиновьевск (Елизаветград) . . .	а) Курск - Харьков - Полтава - Знаменка .	1194	10	44	11	47	13	01	15	59	20	73	22	79	25	98	31	02	1	44,60

---

[1] По постановлению СТО с 1-го февраля 1926 г. данные пассажирские тарифы увеличены на 10%.

№№ по порядку.	До станции.	Станции, входящие в маршрут.	Километры.	В жестком вагоне.								В мягком вагоне.								Багаж 10 кл.	
				Без плацкарт.		С плацкартой.				В скорых поездах.		Без плацкарт.		С плацкартой.				В скорых поездах.			
						Для сидения.		Для лежания.						Для сидения.		Для лежания.					
				Р.	К.	Р.	К.	Р.	К.	Р.	К.	Р.	К.	Р.	К.	Р.	К.	Р.	К.	Р.	К.
27	Иркутск . . .	а) Данилов-Буй-Вятка-Пермь-Тюмень-Новониколаевск	5191	32	28	35	49	40	31	48	35	64	41	70	84	80	48	96	54	4	08,12
		б) Рязань-Рузаевка-Самара-Челябинск-Новониколаевск	5333	33	12	36	42	41	36	49	61	66	09	72	68	82	58	99	06	4	15,44
28	Казань . . .	а) Арзамас-Свияжск	795	8	13	8	93	10	13	12	12	16	11	17	71	20	10	24	09	1	04,34
29	Калуга	а) Тихонова Пустынь	189	2	82	3	11	3	53	4	23	5	80	6	37	7	22	8	63	—	26,54
30	Каменец-Подольск . . .	а) Брянск-Киев-Жмеринка-Гречаны	1333	11	07	12	16	13	80	16	53	21	99	24	17	27	45	32	91	1	55,58
31	Керчь	а) Курск-Харьков-Джанкой-Владиславовка	1560	12	33	13	55	15	38	18	42	24	51	26	95	30	60	36	69	1	77,54
32	Киев	а) Брянск	857	8	55	9	39	10	65	12	75	16	95	18	63	21	15	25	35	1	11,66
33	Кисловодск . .	а) Рязань-Козлов-Воронеж-Ростов-Мин. Воды	1794	13	38	14	70	16	69	20	—	26	61	29	26	33	23	39	84	1	95,84
		б) Курск-Харьков-Ростов-Мин. Воды .	1862	13	59	14	93	16	95	20	31	72	03	29	72	33	75	40	47	1	99,50
34	Козлов	а) Кремлево-Богоявленск	399	5	04	5	54	6	30	7	56	10	65	11	24	12	75	15	27	—	53,10
		б) Рязань	409	5	25	5	78	6	56	7	88	10	23	11	70	13	28	15	90	—	57,66
35	Красноярск .	а) Данилов-Буй-Вятка-Пермь-Тюмень-Новониколаевск	4103	25	56	28	10	31	91	38	27	50	97	56	05	63	68	76	38	3	49,56
		б) Рязань-Рузаевка-Самара-Челябинск-Новониколаевск	4245	26	40	29	03	32	96	39	53	52	65	57	90	65	78	78	90	3	56,88
36	Кострома . .	а) Ярославль	372	4	78	5	26	5	97	7	17	9	71	10	66	12	10	14	49	—	49,44
37	Котлас	а) Данилов-Буй-Вятка	1341	11	07	12	16	13	80	16	53	21	99	24	17	27	45	32	91	1	55,58
38	Красноводск .	а) Рязань-Рузаевка-Самара-Оренбург-Ташкент-Каган-Полторацк	5193	32	28	35	49	40	31	48	35	64	41	70	84	80	48	96	54	4	08,12
39	Краснодар . .	а) Рязань-Козлов-Воронеж-Ростов-Тихорецкая	1541	12	12	13	32	15	11	18	11	24	09	26	48	30	08	36	06	1	73,88
		б) Курск-Харьков-Ростов-Тихорецкая .	1609	12	54	13	78	15	64	18	74	24	93	27	41	31	13	37	32	1	81,20
40	Кременчуг . .	а) Курск-Харьков-Полтава	1041	9	60	10	55	11	96	14	33	19	05	20	94	23	78	28	50	1	29,96
41	Курск	а) Тула	536	6	30	6	93	7	88	9	45	12	75	14	01	15	90	19	05	—	75,06
		б) Брянск-Льгов	665	7	14	7	85	8	93	10	71	14	43	15	86	18	—	21	57	—	89,70
42	Ленинакан (Александрополь) . . .	а) Курск-Харьков-Ростов-Мин. Воды-Моздок-Баку-Тифлис	3310	20	94	23	02	26	14	31	34	41	73	45	89	52	13	62	52	3	09,30
43	Ленинград .	а) Местное сообщение Октябрьской ж. д.	650	6	93	7	62	8	66	10	40	14	01	15	40	17	48	20	94	8	84,04
44	Липецк . . .	а) Кашира-Богоявленск-Козлов-Грязи .	507	6	09	6	70	7	61	9	14	12	33	13	55	15	38	18	42	—	71,40
45	Манчьжурия .	а) Данилов-Буй-Вятка-Пермь-Тюмень-Новониколаевск-Красноярск-Иркутск-Верхнеудинск-Чита-Карымская	6710	41	11	45	19	51	34	61	58	82	05	90	24	102	53	123	—	4	84,98
46	Мариуполь . .	а) Курск-Харьков-Красн. Лиман-Константиновка-Ясиноватая-Мариуполь	1237	10	65	11	70	13	28	15	90	21	15	23	25	26	40	31	65	1	48,26
47	Минеральные Воды . . .	а) Рязань-Козлов-Воронеж-Ростов . .	1730	12	96	14	24	16	16	19	37	25	77	28	33	32	18	38	58	1	88,52
		б) Курск-Харьков-Ростов	1798	13	38	14	70	16	69	20	—	26	61	29	26	33	23	39	80	1	95,84
48	Минск	а) Местное сообщение М.-Б.-Б. ж. д. .	750	7	77	8	55	9	71	11	66	15	69	17	24	19	58	23	46	1	— 69
49	Могилев на Днепре . .	а) Вязьма-Смоленск-Орша	609	6	72	7	39	8	40	10	08	13	59	14	93	16	95	20	31	—	82,38
50	Мурманск . .	а) Ленинград-Званка-Петрозаводск . .	2079	14	64	16	09	18	26	21	89	29	13	31	97	36	38	43	62	2	17,80
51	Нежин	а) Местное сообщение Моск.-Киево-Вор. ж. д.	730	7	56	8	32	9	45	11	34	15	27	16	78	19	05	22	83	—	97,02
52	Ниж.-Новгород	а) Местное сообщение Моск.-Нижег. ж. д.	440	5	46	6	01	6	83	8	19	11	07	12	16	13	80	16	53	—	60,42

№№ по порядку.	До станции.	Станции, входящие в маршрут.	Километры.	В жестком вагоне.								В мягком вагоне.								Багаж 10 кл.	
				Без плацкарт.		С плацкартой.				В скорых поездах.		Без плацкарт.		С плацкартой.				В скорых поездах.			
						Для сидения.		Для лежания.						Для сидения.		Для лежания.					
				Р.	К.	Р.	К.	Р.	К.	Р.	К.	Р.	К.	Р.	К.	Р.	К.	Р.	К.	Р.	К.
53	Николаев . .	а) Курск-Харьков-Знаменка	1380	11	28	12	39	14	06	16	85	22	41	24	64	27	98	33	54	1	59,24
54	Новгород . . .	а) Чудово	605	6	72	7	39	8	40	10	08	13	59	14	93	16	95	20	31	—	82,38
55	Новониколаевск	а) Данилов-Буй-Вятка-Пермь-Тюмень	3342	20	94	23	02	26	14	31	34	41	73	45	89	52	13	62	52	3	09,30
		б) Рязань-Рузаевка-Самара-Челябинск	3484	21	78	23	94	27	19	32	60	43	41	47	73	54	23	65	04	3	16,62
56	Новороссийск .	а) Рязань-Козлов-Ростов-Тихорецкая .	1675	12	75	14	01	15	90	19	05	25	35	27	87	31	65	37	95	1	84,86
		б) Курск-Харьков-Ростов-Тихорецкая .	1745	13	71	14	47	16	48	19	68	26	19	28	79	32	70	39	21	1	92,18
57	Новочеркасск .	а) Рязань-Козлов-Воронеж-Лихая . . .	1183	10	23	11	24	12	75	15	27	20	31	22	33	25	35	30	39	1	40,94
58	Одесса	а) Брянск-Киев-Казатин-Бирзула . . .	1509	11	91	13	09	14	85	17	79	23	67	26	02	29	55	35	43	1	70,22
59	Омск	а) Данилов-Буй-Вятка-Пермь-Тюмень .	2715	17	58	19	32	21	94	26	30	35	01	38	50	43	73	52	44	2	69,04
		б) Рязань-Рузаевка-Самара-Челябинск	2856	18	21	20	02	22	73	27	24	36	27	39	88	45	30	54	33	2	80,02
60	Орел	а) Местное сообщение Моск. - Кур ж. д.	382	5	04	5	54	6	30	7	56	10	23	11	24	12	75	15	27	—	53,10
61	Оренбург . . .	а) Рязань-Рузаевка-Самара	1477	11	91	13	09	14	85	17	79	23	67	26	02	29	55	35	43	1	70,22
62	Пенза	а) Рязань-Ряжск-Моршанск	711	7	56	8	32	9	45	11	34	15	27	16	78	19	05	22	83	—	97,02
63	Пермь	а) Данилов-Буй-Вятка	1437	11	70	12	86	14	59	17	48	23	25	25	56	29	03	34	80	—	69,60
64	Петровск.-Порт	а) Курск-Харьков-Ростов-Мин. Воды-Моздок	2199	15	27	16	87	19	05	22	83	30	39	33	41	37	95	45	51	2	28,78
		б) Курск-Харьков-Ростов-Мин. Воды-Беслан-Гудумес	2244	15	48	17	01	19	31	23	15	30	81	33	88	38	58	46	14	2	32,44
65	Петрозаводск .	а) Ленинград-Званка	1035	9	60	10	55	11	96	14	33	19	05	20	94	23	78	28	50	1	24,96
66	Полтава . . .	а) Курск-Харьков	922	8	97	9	85	11	18	13	38	17	79	19	55	22	20	26	61	1	18,98
67	Полторацк . .	а) Рязань-Рузаевка-Самара-Ташкент .	4638	28	92	31	80	36	11	43	31	57	69	63	44	72	08	86	46	3	78,84
68	Псков	а) Бологое-Старая Русса	694	7	35	8	09	9	19	11	03	14	85	16	32	18	53	22	20	—	93,36
69	Пятигорск . .	а) Рязань-Козлов-Ростов-Мин. Воды .	1756	13	17	14	47	16	43	19	68	26	19	28	79	32	70	39	21	1	92,18
		б) Курск-Харьков-Ростов-Мин. Воды .	1824	13	38	14	70	16	69	20	—	26	61	29	26	33	23	39	80	1	95,84
70	Ростов-Дон . .	а) Рязань-Козлов	1235	10	65	11	70	13	28	15	90	21	15	23	25	26	40	31	65	1	48,26
		б) Курск-Харьков	1302	10	86	11	93	13	54	16	22	21	57	23	71	26	93	32	28	1	51,92
71	Рыбинск . . .	а) Ярославль	363	4	78	5	26	5	97	7	17	9	71	10	66	12	10	14	49	—	49,44
72	Рязань	а) Местное сообщение Моск.-Каз. ж. д.	198	2	92	3	21	3	65	4	39	5	99	6	58	7	45	8	91	—	27,80
73	Самара . . .	а) Рязань-Рузаевка	1058	9	60	10	55	11	96	14	33	19	05	20	94	23	78	28	50	1	29,96
74	Саратов . . .	а) Павелец-Козлов	843	8	34	9	16	10	39	12	44	16	53	18	17	20	63	24	72	1	08 —
75	Свердловск (Екатеринбург)	а) Казань-Дружинино-Арзамас	1692	12	96	14	24	16	16	19	37	25	77	28	33	32	18	38	58	1	88,52
		б) Данилов-Буй-Вятка-Пермь	1817	13	38	14	70	16	69	20	—	26	61	29	26	33	32	39	80	1	95,84
76	Симферополь .	а) Курск-Харьков-Джанкой	1458	11	70	12	86	14	59	17	48	23	25	25	56	29	03	34	80	1	66,56
77	Севастополь .	а) Курск-Харьков-Джанкой-Симферополь	1535	12	12	13	32	15	11	18	11	24	09	26	48	30	08	36	06	1	73,88
78	Славянск . .	а) Курск-Харьков-Красный Лиман . .	995	9	39	10	31	11	70	14	01	18	63	20	48	23	25	27	87	1	26,30
79	Смоленск . .	а) Местное сообщение Моск.-Бел.-Балт. ж. д.	419	5	25	5	78	6	56	7	88	10	65	11	70	13	28	15	90	—	56,76
80	Сочи	а) Рязань-Козлов-Ростов-Армавир-Туапсе	1861	Стоимость проезда см. до Туапсе и местн. тариф на участках Туапсе-Сочи. Отд. V 809 И.																	
		б) Курск-Харьков-Ростов-Армавир-Туапсе	1929																		
81	Сретенск . . .	а) Данилов-Буй-Вятка-Пермь-Тюмень-Новониколаевск-Иркутск-Верхнеудинск-Куэнга	6617	40	68	44	73	50	81	60	95	81	21	89	32	101	48	121	74	4	81,32
82	Ставрополь . .	а) Рязань-Козлов-Ростов-Кавказская .	1636	12	54	13	78	15	64	18	74	24	93	27	41	31	13	37	32	1	81,20
		б) Курск-Харьков-Ростов-Кавказская .	1704	12	96	14	24	16	16	19	37	25	77	28	33	32	18	38	58	1	88,52

№№ по порядку.	До станции.	Станции, входящие в маршрут.	Километры.	В жестком вагоне.								В мягком вагоне.								Багаж 10 кл.	
				Без плацкарт.		С плацкартой.				В скорых поездах.		Без плацкарт.		С плацкартой.				В скорых поездах.			
						Для сидения.		Для лежания.						Для сидения.		Для лежания.					
				Р.	К.	Р.	К.	Р.	К.	Р.	К.	Р.	К.	Р.	К.	Р.	К.	Р.	К.	Р.	К.
83	Сталинград (Царицын)	а) Рязань-Козлов-Грязи	1072	9	60	10	78	12	23	14	64	19	47	21	40	24	30	29	13	1	33,62
84	Старая Русса	а) Бологое	510	6	09	6	70	7	61	9	14	12	33	13	55	15	38	18	42	—	71,40
85	Столбцы	а) Смоленск-Минск	825	8	34	9	16	10	39	12	44	16	53	18	07	20	63	24	72	1	08 —
86	Сызрань	а) Рязань-Рузаевка	921	8	97	9	85	11	18	13	38	17	79	19	55	22	20	26	61	1	18,98
87	Таганрог	а) Курск-Харьков-Никитовка	1231	10	65	11	70	13	28	15	90	21	15	23	25	26	40	31	65	1	48,26
88	Тамбов	а) Павелец-Козлов	465	5	67	6	24	7	09	8	51	11	49	12	62	14	33	17	16	—	64,08
89	Ташкент	а) Рязань-Рузаевка-Сызрань-Самара-Оренбург	3328	20	94	23	02	26	14	31	34	41	73	45	89	52	13	62	52	3	09,30
90	Тверь	а) Местное сообщение Октябрьской ж. д.	167	2	59	2	86	3	24	3	90	5	34	5	85	6	64	7	94	—	23,44
91	Тифлис	а) Курск-Харьков-Ростов-Мин. Воды-Моздок-Дербент-Баку	3104	19	68	21	63	24	56	29	45	39	21	43	12	48	98	58	74	2	98,32
92	Томск	а) Данилов-Буй-Вятка-Пермь-Тюмень-Новониколаевск-Тайга	3658	23	04	25	33	28	76	34	49	45	93	50	51	57	38	68	82	3	27,60
		б) Рязань-Рузаевка-Самара-Челябинск-Новониколаевск-Тайга	3800	23	88	26	25	29	81	35	75	47	61	52	36	59	48	71	34	3	34,92
93	Туапсе	а) Курск-Харьков-Ростов-Армавир	1778	13	17	14	47	16	43	19	68	27	03	29	72	33	75	40	47	1	99,50
		б) Рязань-Козлов-Воронеж-Ростов-Армавир	1846	13	59	14	93	16	95	20	31	26	19	28	79	32	70	39	21	1	92,18
94	Тула	а) Местное сообщение Моск.-Курск. ж. д.	195	2	88	3	18	3	61	4	24	5	93	6	50	7	37	8	82	—	27,38
95	Тюмень	а) Данилов-Буй-Вятка-Пермь-Свердловск	2142	15	06	16	55	18	79	22	52	29	97	32	95	37	43	44	88	2	25,12
96	Ульяновск (Симбирск)	а) Рязань-Рузаевка-Инза	894	8	76	9	62	10	91	13	07	17	37	19	09	21	68	25	98	1	15,32
97	Уральск	а) Павелец-Козлов-Саратов-(Покровск. кр.)-Сазанка	1278	10	86	11	93	13	54	16	22	21	57	23	71	26	93	32	28	1	51,92
98	Уфа	а) Рязань-Рузаевка-Самара	1581	12	33	13	55	15	38	18	42	24	51	26	95	30	60	36	69	1	77,54
99	Феодосия	а) Курск-Харьков-Джанкой	1486	11	91	13	09	14	85	17	79	23	67	26	02	29	55	35	43	1	70,22
100	Хабаровск	а) Данилов-Буй-Вятка-Тюмень-Новониколаевск-Иркутск-Верхнеудинск-Ушуледи	8561	52	44	57	67	65	51	78	59	104	73	115	19	130	88	157	02	5	83,80
101	Харьков	а) Курск	781	8	13	8	93	10	13	12	12	16	11	17	71	20	10	24	09	1	04,34
102	Херсон	а) Брянск-Льгов	846	8	34	9	16	10	39	12	44	16	53	18	17	20	63	24	72	1	08 —
		б) Курск-Харьков-Знаменка-Николаев	1441	11	70	12	86	14	59	17	48	23	25	25	56	29	03	34	80	1	66,56
103	Челябинск	а) Рязань-Рузаевка-Самара-Уфа	2061	14	64	16	09	18	26	21	89	29	13	31	97	36	38	43	62	2	17,80
104	Чернигов	а) Брянск-Круты	790	8	13	8	93	10	13	12	12	16	11	17	71	20	10	24	09	1	04,34
105	Чита II	а) Данилов-Буй-Вятка-Тюмень-Новониколаевск-Иркутск-Верхнеудинск	6273	38	58	42	42	48	19	57	80	77	01	84	70	96	23	115	44	4	63,02
106	Эривань	а) Курск-Харьков-Ростов-Мин. Воды-Моздок-Баку-Тифлис	3464	21	78	23	94	27	19	32	60	43	41	47	73	54	23	65	04	3	16,62
107	Ярославль	а) Местное сообщение Северн. ж. д.	280	3	78	4	16	4	73	5	67	7	71	8	47	9	60	11	49	—	39,32

В. Правила найма и аренды вагонов пассажирского парка и экстренных поездов.

Предоставление вагонов в аренду осуществляется распоряжением ЦУЖЕЛ'а, а в пределах ЮЖОПС'а—распоряжением Начальника последнего. Для курсирования в пределах одной дороги или в сообщении с соседними дорогами вагоны могут сдаваться в аренду Управлением данной дороги по соглашению с другой заинтересованной дорогой.

Арендная плата за наем исправных вагонов современного типа для пользования в пределах эксплоатируемой сети установлена в следующих размерах:

	2 осн.	3 осн.	4 осн.	6 осн.
За пассажирск. вагон жесткий	. 50 р.	75 р.	100 р.	— р.
» » » мягкий	. 75 »	115 »	150 »	225 »
» » » служеб. или салон	100 »	150 »	200 »	300 »
За вагон-теплушку или оборудованный для пассажиров товарн. вагон . . .	25 »	—	50 »	—
За багажный вагон	50 »	75 »	100 »	—
› вагон-ресторан	—	188 »	250 »	—

Все едущие в арендованных вагонах должны иметь по числу едущих пассажиров билеты на право проезда, соответствующие роду вагонов. В отношении оплаты плацкарт и мягкости вагонов надлежит руководствоваться следующим: Лица, едущие по платным годовым или полугодовым билетам в арендованных протекционных вагонах, от доплаты за плацкарты и за мягкость освобождаются. Оплата скорости производится по установленным тарифам.

Контроль частновладельческого вагона производится ревизующими поезд железнодорожными агентами на общем основании.

За наем экстренных поездов в составе четырех вагонов, считая в том числе и багажный вагон, взимается плата в размере 4 руб. с поезда-километра при найме поезда в оба конца и 6 руб. при найме в 1 конец, но не менее 800 руб. за проезд. За каждый лишний, сверх указанного состава, вагон взыскивается по 80 коп. с вагоно-километра при найме в оба конца и 1 руб. 20 коп.—при найме в 1 конец.

В исчисленную таким образом сумму за наем экстренного поезда входят все виды сборов, в виду чего особых плат за проезд, плацкарт и скорость взыскиваться не должно.

За пробег частновладельческих авто-дрезин взыскивается по 12 коп. с оси-километра.

Проезд едущих в количестве не более 5 человек, включая и обслуживающий авто-дрезину персонал, а также провоз клади в количестве, не превышающем установленных для пассажиров норм, не оплачивается. Излишек сверх норм оплачивается по действующим пассажирскому и багажному тарифам.

Г. Правила перевозки грузов по ж. д. СССР.

ОБЩИЕ ПОЛОЖЕНИЯ ПЕРЕВОЗКИ ГРУЗОВ.

Перевозка пассажиров, багажа и грузов составляет обязанность каждой железной дороги, открытой для общего пользования, и производится между всеми станциями, пассажирскими или товарными, смотря по роду перевозки. Станции эти должны быть указываемы в таблицах постанционных расстояний, утвержденных НКПС (ст. 2 Уст.).

Железная дорога обязана: а) принимать к перевозке такое количество грузов, какое она может отправить в 24-час. срок (пост. СНК. СССР от 13/V—24 г. Сборн. Тар. № 179); б) принимать на хранение в своих складах, в пределах норм, установленных Центр. Комитетом по перевозкам, грузы, предназначенные к перевозке, но не могущие быть отправленными в течение указанного срока (ст. 3 Об. Указ. ж. д.).

Железная дорога не принимает к отправке груза: а) если отправитель не соглашается подчиниться условиям перевозки, определенным в Уставе, а равно изданным тарифам и тарифным правилам; б) если перевозка приостановлена по распоряжению Правительства или по причине чрезвычайного события, или же действиями непреодолимой силы; в) если перевозка предъявленного к отправлению груза воспрещена (ст. 76 Уст.) или требует особо приспособленных перевозочных средств, которых железная дорога не имеет и иметь не обязана по правилам технической эксплоатации; г) если отправка груза не может быть произведена в течение 24 час., считая с полуночи после предъявления груза к перевозке (ст. 34 Уст.); д) если станция дороги закрыта для приема груза к перевозке.

Начальник станции о каждом отказе в принятии к перевозке груза обязан по требованию заинтересованных лиц составить акт (извл. из ст. 4 Уст.).

О каждой приостановке принятия грузов, продолжающейся более одних суток, немедленно объявляется во всеобщее сведение, порядком, установленным НКПС (ст. 5 Уст.).

Принятые к перевозке грузы должны быть доставлены на станцию назначения с соблюдением установленных для того сроков, начало которых исчисляется с полуночи, следующей за днем наложения на накладной или дубликате штемпеля о принятии к отправке (ст. 42 Уст.).

Сроки доставки грузов малой скорости установлены: а) двое суток на отправление; б) одни сутки на каждые 150 километров всего расстояния, которое должно быть пройдено грузом малой скорости при повагонной перевозке в прямом сообщении, и одни сутки на каждые 100 клм, при попудной перевозке в прямом сообщении и при всяких перевозках в местном сообщении. При исчислении сроков расстояние до 25 кл включительно откидывается, а свыше 25 кл считается за полное суточное расстояние; в) сутки на передачу груза с одной дороги на другую; г) одни сутки на передачу из вагона широкой колеи в вагоны узкой колеи и обратно; д) двое суток на переправку груза через реки на судах и паромах или при перевозке гужом; е) одни сутки на сдачу с магистрали на Окружную линию Московско-Курской ж. д., одни сутки на прохождение по Окружной и одни сутки на сдачу с Окружной на магистраль, а всего на прохождение грузов в Московском узле—трое суток.

Сроки доставки грузов большой (пассажирской) скорости установлены: а) двое суток на отправление; б) одни сутки на перевозку груза на каждые 250 клм. всего расстояния, которое должно быть пройдено грузом; в) сутки на передачу грузов с одной дороги на другую; г) одни сутки на перегрузку из вагона широкой в вагоны узкой колеи и обратно; д) двое суток при переправах грузов через реки на судах и паромах или перевозках гужом; е) двое суток при передаче в узлах, в которых производство передачи по техническому их оборудованию осложнено.

Сроки доставки грузов специальной скорости установлены: а) одни сутки на отправление груза; б) одни сутки на перевозку груза на каждые 320 кл, при чем неполные 320 кл—считаются за полные; на прохождение по Окружной линии М.-Курской ж. д. предоставляются одни сутки, включая сдачу и прием на соседние дороги; в) одни сутки на передачу грузов с одной дороги на другую; г) одни сутки при переправах грузов через реки на судах и паромах или при перевозках гужом (сб. Тар. № 200).

На прибытие грузов (мелочных и повагонных) всех скоростей прямого и местного сообщений полагаются одни сутки.

Станции должны быть открыты для приема и выдачи грузов ежедневно в определенные для каждого времени года часы. Количество часов, в течение которых станции должны быть открыты, а равно тех праздничных дней, в которые открытие станций не обязательно, устанавливается Начальниками дорог, с утверждением КНПС и объявлением во всеобщее сведение установленным порядком (ст. 34 Уст.).

Прием грузов к отправлению производится в порядке постепенности ввоза грузов на станцию и согласно правилам очередности отправки грузов, утвержденным КНПС. Нормы приема грузов к отправлению определяются периодически Управлениями дорог (ст. 36 Уст.).

Железная дорога отвечает за вред и убытки, причиненные служебными действиями служащих на ней, а равно других лиц, назначенных ею для выполнения перевозки и соединенных с нею действий (ст. 77 Уст.).

Всякие предварительные на случай могущего последовать вреда и убытка соглашения железных дорог с пассажирами и отправителями или получателями грузов, клонящиеся к изменению ответственности, возлагаемой на ж. д. постановлениями Устава, или к совершенному освобождению от ответственности, признаются недействительными (ст. 78 Уст.).

Дороги отвечают: а) за неправильное применение тарифа или ошибки в тарифах (ст. 82 Уст.); б) за неправильный отказ в принятии груза к перевозке или на хранение (ст. 83 Уст.); в) за нарушение очередности приема к отправлению (ст. 84 Уст.); г) за ущерб, причиненный полной или частичной утратой груза или повреждением его (ст. 86 Уст.); д) за несоблюдение срока доставки груза (ст. 93 Уст.).

Право предъявления к железным дорогам требований по договору перевозки груза принадлежит лишь тому, кто имеет право распоряжаться грузом.

Требование подается: а) при перевозке в местном сообщении — Управлению подлежащей дороги; б) при перевозке прямого сообщения — Управлению дороги отправления или дороги назначения. Подающий требование имеет право выбора между Управлениями указанных жел. дор. Иск в суде может быть начат потерпевшим не прежде отклонения ж. д. заявленного им требования, вполне или в известной части, или же по истечении со времени подачи заявления или сдачи его под расписку на почте — **3** мес., если претензия его возникла из перевозки местного сообщения, и 4-х мес., если возникла из перевозки прямого сообщения. Иск может быть предъявлен только тому суду, где Управление дороги-ответчицы имеет свое пребывание и которому иск подсуден (ст. 97 Уст.). (Подр. см. Уст. ж. д. СССР).

ОБЩИЕ ПОЛОЖЕНИЯ О ГРУЗОВЫХ ТАРИФАХ.

Под словом «тарифы» разумеются взимаемые за услуги железных дорог провозные платы и дополнительные сборы, а равно правила их исчисления.

Тарифы, так же как и изменения их, публикуются в «Сборнике Тарифов», издаваемом НКПС; специальную часть этого сборника составляет «Свод тарифов на перевозку грузов по железным дорогам СССР».

«**Свод тарифов** на перевозку грузов по ж. д. СССР» разделяется на восемь частей:

Часть 1. Общее положение о тарифах и их применении; общие правила расчета провозных плат; правила расчета провозных плат по перевозкам, совершаемым на особых основаниях; нормы и правила исчисления и взимания дополнительных сборов.

Часть 2. Тарифная схема, номенклатура и классификация грузов.

Часть 3. Исключительные (пониженные и повышенные) тарифы.

Часть 4. Тарифы льготные, воинский, почтовый и служебный.

Часть 5. Местные тарифы.

Часть 6. Сборник тарифных постанционных расстояний, применяемых для расчета провозных плат по перевозкам в прямых сообщениях; список открытых для общего пользования городских станций, железнодорожных транспортных контор и коммерческих агентств.

Часть 7. Расчетные таблицы провозных плат и дополнительных сборов.

Часть 8. Тариф на перевозку специальной скорости.

Содержащиеся в Своде тарифы применяются к перевозкам грузов в поездах всех скоростей и наименований, как то: 1) в местных и прямых сообщениях всех открытых для правильного движения и непрерывно между собой связанных ж. д. общего пользования и 2) смешанных железнодорожно-водных сообщениях, за часть железных дорог.

Перевозками прямого сообщения считаются перевозки по накладным или заменяющим их документам, составляемым на весь путь следования по двум или нескольким дорогам, хотя бы и различной колеи (ст. 8 Уст. ж. д.); к перевозкам грузов от и до городских станций, состоящих в прямом сообщении с дорогами сети, тарифы применяются так же, как и от или до той линейной ж.-д. станции, через которую данная городская станция участвует в прямом сообщении.

Все изложенное по отношению к городским станциям применяется к перевозкам в сообщениях между железнодорожными транспортными конторами, если таковые включены в прямое сообщение.

При расчете тарифных ставок принимаются во внимание следующие общие положения:

1. При расчете провозных плат по весу отправки—менее 20 клг. считается за 20 клг. Отправки по весу, меньшие норм, установленных для применения партионного или повагонного тарифа, считаются мелкими.

Всякий излишек грузов сверх минимального веса (20 кл) округляется до полных десятков килограмм.

2. В зависимости от расстояния перевозки: а) за расстояние менее 10 кл плата исчисляется, как за 10 кл; б) за расстояние свыше 10 и до 500 кл включительно плата исчисляется за точное, действительно проходимое грузом тарифное расстояние, без округления; в) за расстояние свыше 500 кл плата исчисляется не за каждый километр, а по поясам, при чем размеры этих поясов составляют на расстояниях: от 501 до 2500 кл включительно—10 кл, а свыше 2500 кл — 25 кл.

3. При определении провозной платы, значащиеся в расчетных таблицах ставки с тонны в копейках помножаются на принимаемый к расчету вес груза (в тоннах и десятичных дробях тонны), округленный до полных десятков килограмм. Полученная в целых копейках ставка с тонны помножается на принимаемый к расчету вес груза (в тоннах и десятичных дробях тонны), округленный до полных десятков килограмм.

4. Оплата перевозки производится следующим образом: отправитель может уплатить причитающуюся с него плату и дополнительные сборы полностью или частью при сдаче груза для перевозки, но может и перевести их на получателя.

Станция отправления имеет право требовать уплаты провозных плат и дополнительных сборов вперед в следующих случаях: а) если предъявленный к перевозке груз подвержен скорой порче; б) если по малоценности своей груз не обеспечивает причитающихся платежей; в) если по причине неудовлетворительной упаковки возможна утрата (усушка, раструска и утечка) части груза или ухудшение его качества; г) по отправкам груза с проводниками внутри вагона, за исключением случаев, особо оговоренных.

5. Платы за перевозку грузов исчисляются за общее протяжение перевозки между станциями отправления и назначения по тарифному расстоянию между ними, определяемому согласно направлению, указанному в накладной. Исключением из этого являются перевозки с участием Московского узла, которые совершаются на следующих основаниях: при перевозках в пределах узла расстояние между всеми расположенными в узле станциями принимается для грузов всех скоростей — 54 километра; при перевозках же транзитом через Московский узел расстояние до входа в узел и от выхода из него определяется отдельно и к сумме их прибавляется фиксированное расстояние узла в 54 километра.

6. При перевозках грузов, отправляемых большой (пассажирской) скоростью, в том числе и товаро-багажа, провозная плата рассчитывается, как общее правило, по тарифу на перевозку пассажирского багажа, за исключением случаев, когда в подлежащих тарифах указан иной способ расчета. При перевозках грузов большой (пассажирской) скоростью, в скорых поездах провозные платы рассчитываются с увеличением на 25%.

7. При перевозке в смешанных ж.-д. и водных сообщениях расчет провозных плат производится за часть железных дорог из расчета общего протяжения ж.-д. пути, считая разъединенные протяжениями участки ж. д. непрерывно между собой связанными.

8. В случае обнаружения в перевозимой отправке излишка веса против подъемной силы вагона, применяется следующий расчет платы: а) если перегруз обнаружен на станции назначения, вся отправка вместе с излишками таксируется по установленному для данного товара тарифу за действительный вес; б) если перегруз обнаружен на одной из промежуточных станций, излишек обязательно отгружается и станция отгрузки запрашивает через станцию отправления указания отправителя, как поступить с отгруженным излишком. Отправитель в этом случае в праве потребовать: 1) возвращения излишка на станцию отправления; 2) ликвидации его на станции отгрузки; 3) досылки излишка на станцию назначения, указанную в накладной на основную отправку.

9. При повагонной перевозке в одном вагоне по одной накладной груза, для которого установлен повагонный тариф, провозная плата исчисляется из расчета за действительный вес, но не менее тарифной нормы повагонной нагрузки.

ПАРТИОННЫЙ ТАРИФ.

При перевозках по одной накладной груза одного наименования партией не менее 8 тонн применяется партионный тариф, выражающийся в понижении соответствующего тарифа для мелких отправок на I класс, при чем в отношении грузов, имеющих повагонный тариф, партионный тариф применяется лишь в тех случаях, когда этот повагонный тариф ниже тарифа для мелких отправок для того же груза на I класс, а норма повагонной нагрузки составляет не менее 12 тонн.

Если однако для груза, имеющего повагонный тариф, расчет платы по этому тарифу за норму повагонной нагрузки даст меньшую сумму, чем по партионному тарифу за 8 тонн, то применяется расчет, наиболее выгодный для грузо-хозяина.

Партионный тариф не применяется при перевозках грузов большой (пассажирской) и специальной скорости, грузов, перевозимых в навалку, в сыпную и наливом, в вагонах-цистернах, грузов длиномерных и не вмещающихся в крытый вагон, а также тяжеловесных и всех скоропортящихся грузов, перевозимых специальным подвижным составом.

СБОРНЫЕ ОТПРАВКИ.

При определении итога провозной платы за мелкие отправки по одной накладной товарных мест разных наименований, таксируемых по разному тарифу, вес товара каждого наименования (по совокупности отдельных мест его) принимается не менее, как за 20 кл.

При предъявлении по одной накладной отдельными местами грузов разных наименований, таксируемых по разным тарифам, общим весом не менее 8 тонн, каждый из грузов таксируется по соответствующему тарифу для мелких отправок за действительный вес и с общего итога делается скидка в размере 5%. (Подробн. см. Свод Тар., часть I, § 29).

ПЕРЕВОЗКА ГРУЗОВ В НАВАЛКУ И НАСЫПКУ.

Грузы, предъявляемые к перевозке без упаковки или в такой упаковке, которая представляет возможность смешения их с другими грузами или порчи этих последних, называются навалочными и принимаются к перевозке только повагонно, без счета мест, с расчетом плат за действительный вес, но не менее чем за норму повагонной нагрузки.

Если к перевозке в навалку предъявляются по одной накладной грузы разных наименований, сборная (совместная) перевозка которых предусмотрена тарифом, то итог провозной платы определяется по надлежащему повагонному тарифу; если же его не установлено, то — по надлежащему тарифу для мелких отправок за действительный общий вес.

Перевозка сыпучих тел без тары называется перевозкой в ссыпную.

Ссыпные грузы принимаются к перевозке только повагонно, с расчетом плат за действительный вес, но не менее, чем за установленную для данного товара норму повагонной нагрузки, за исключением случаев, когда указаны особые основания расчета. (Подр. см. Св. Тар., ч. I, § 30).

ПЕРЕВОЗКА ГРУЗОВ НАЛИВОМ.

Перевозка по железным дорогам жидкостей в особых вагонах-цистернах называется «перевозка наливом». (См. Св. Тар., ч. I, § 30).

ПЕРЕВОЗКА ПОШТУЧНО.

Перевозка некоторых предметов: гробы с покойниками, скот, машины, подвижной состав, птица, экипажи, — таксируется не по весу, а по ставкам со штуки, отправки, вагона, оси или яруса и километра, независимо от веса отправки.

Тяжеловесные предметы, вещи в одной штуке более 3,3 тонны, но не свыше подъемной силы вагона нормального типа, допускающие по размерам своим грузку в один вагон или на 1 платформу и производящие при этом нагрузку на ось вагона не более предельной и поэтому не требующие особых приспособлений, таксируются по тарифам для мелких отправок, за действительный вес, но не менее, чем по 20 коп. с вагона (платформы) и километра. (Подр. см. Св. Тар., ч. I, § 33).

Длиномерными считаются предметы, длиною свыше 9 метров, за исключением подвижного состава ж. д., который к категории длиномерных предметов не причисляется и к которому изложенное правило не применяется.

Провозная плата за провозку длиномерных предметов исчисляется по тарифу для мелких отправок за действительный вес, но не менее 15 коп. с каждой занятой под перевозку платформы и километра.

ОБРАТНЫЙ ПРОВОЗ ТАРЫ И ПРИСПОСОБЛЕНИЙ.

Некоторые предметы, служившие тарою или приспособлениями при перевозке грузов, пользуются при обратной перевозке тарифными льготами или перевозятся бесплатно. О своем желании воспользоваться льготой при обратной перевозке тары или приспособлений, отправитель обязан заявить станции отправления груза.

СКОРОПОРТЯЩИЕСЯ ГРУЗЫ.

При перевозках скоропортящихся грузов в специальных вагонах (изотермические): ледниках, вентиляционных, обыкновенных крытых, оборудованных специальными приспособлениями и устройствами, как-то: печами и полками (в вагонах-теплушках), при наличии отметки отправителя в накладной о желании отправить груз в указанных вагонах, — провозная плата, подлежащая взиманию, и дополнительные сборы рассчитываются на общих основаниях за действительный вес перевозимого груза, но не менее чем за установленное количество. (Подр. см. Св. Тар., ч. I, § 39).

ПРОЕЗД ПРОВОДНИКОВ.

За проезд проводников, сопровождающих грузы в допущенных, согласно ст. 87 Уст. ж. д., случаях — взимаются платы, как за проезд пассажиров в товарных или пассажирских вагонах.

ДОПОЛНИТЕЛЬНЫЕ СБОРЫ.

Сбор за станционные расходы. Сбор за станционные расходы взыскивается за подлежащий вес из расчета с тонны — 61 коп. Для некоторых грузов, перевозимых малой скоростью повагонно (перечисленных в § 44, ч. I, Свода Тарифов), означенный сбор установлен в уменьшенном размере или со штуки; с грузов, перевозимых сборными отправками и отнесенных к различным нормам сбора, за станционные расходы сбор взимается в высшем размере, к которому отнесен один из перевозимых сборной отправкой грузов.

Сбор за взвешивание и проверку или определение веса производится с грузов всех категорий, кроме поштучных, — 31 коп. с тонны. С грузов, перевозимых в навалку, — 2 р. с вагона или платформы. С нефтяных I и II катег. — 1 р. 50 к. с вагона-цистерны. С некоторых хлебных грузов — 24 к. с тонны, с соли при мелких отпр. — 15 к. с тонны, при крупных — 1 р. с вагона и т. д. (См. Св. Тар., ч. I, § 44).

Сбор за нагрузку, выгрузку, отгрузку и перегрузку (или перемену осей) и пограничную передачу, производимый средствами ж. д., взимается: а) с грузов, таксируемых по весу (кроме упомянутых ниже), из расчета с тонны: за нагрузку 61 к., за выгрузку или отгрузку 43 к., за перегрузку 1 р. 4 к., за пограничную передачу 31 к.

Сбор со всяких предметов перевозки, таксируемых не по весу, а поштучно, кроме животных (нагрузка, выгрузка которых должна производиться средствами грузохозяина), если предмет этот не тяжеловесный, — взимается со штуки: за нагрузку по 70 к., за выгрузку по 40 к., за перегрузку по 1 р. 10 к., за пограничную передачу по 30 к.

Сбор с грузов, нагружаемых и выгружаемых средствами грузохозяев, из расчета с тонны взимается: за нагрузку 22 к., за выгрузку 16 к., за перегрузку 38 к.

Сбор за хранение. За краткосрочное хранение до отправления (ст. ст. 3 и 37 Уст. ж. д. СССР) взимается сбор из расчета с тонны в сутки в размере начальной ставки провозной платы по данному грузу в 1 кл.; если груз сдается в виде мелкой отправки, — то по начальной ставке тарифа для мелких отправок, а при повагонной — по начальной ставке повагонного тарифа.

За хранение груза по прибытии их на станции назначения — за время по истечении срока бесплатного хранения (ст. ст. 64—65 Уст. ж. д.) до вывоза груза получателем и до сдачи на долгосрочное хранение плата взимается в следующих размерах: за 1, 2, 3, 4 и 5 сутки — из расчета с тонны в сутки по 12 к., за 6, 7 и 8 сутки по 24 к., 9, 10 и 11 по 37 к., 12, 13, 14 по 49 к. и за последующее время, до истечения 30 суток включительно, — из расчета с тонны в сутки по 61 к.; по истечении 30 суток — из расчета с тонны за каждый полумесяц (15 суток), считая начавшийся полумесяц за полный, — по 3 р. 5 к.

С предметов, перевозимых поштучно, сбор за хранение взыскивается: с подвижного состава ж. д. со штуки в сутки 1 р. 50 к., с прочих предметов со штуки в сутки 25 к.

Сбор за простой вагонов. За простой вагонов или платформ под нагрузкой или выгрузкой, а также после окончания нагрузки или выгрузки, если простой произошел по вине или желанию грузохозяина, за каждые сутки сверх срока, установленного правилами о нагрузке и выгрузке, взимается: с вагонов подъемной силы менее 16,5 тонн — 3 р. 75 к., с вагонов подъемной силой 16,5 тонн и более, но менее 25 тонн, — 4 р. 50 к., подъемной силой 25 тонн и более—6 р.

Залоги при затребовании вагонов под нагрузку. При затребовании грузовладельцами вагонов под нагрузку груза в обеспечение своевременной доставки ими грузов, при затребовании всяких вагонов взимается: с вагона грузоподъемностью менее 16,5 тонн — 3 р. 75 к., от 16,5 до 25 тонн — 4 р. 50 к., от 25 тонн и выше—6 р.

Сбор за перевод наложенных платежей. За перевод наложенных платежей при перевозках в прямом внутреннем сообщении русских железных дорог между собою и в местном сообщении этих дорог взимается комиссионная плата: а) за перевод наложенных платежей на сумму до 200 р. включительно на отдельную отправку — по $^1/_2\%$ суммы платежа, но не ниже 10 к. с отдельной отправки; б) за перевод наложенного платежа на сумму свыше 200 р. до 1000 р. включительно на отдельную отправку — $^1/_4\%$ с суммы платежа, но не менее 1 р. с отдельной отправки; в) за перевод наложенного платежа на сумму свыше 1000 р. до 2000 р. включительно за отдельную отправку — по 2 р. 50 к. с отдельной отправки и г) за перевод наложенного платежа на суммы свыше 2000 р. на отдельную отправку — $^1/_8\%$ с суммы платежа.

Сбор за пересылку по желанию грузоотправителей дубликатов именных накладных на станцию назначения груза вместе с накладной взимается в размере 10 к. с каждого дубликата.

Сбор на дело просвещения на транспорте взимается в размере 2% с тарифной платы, причитающейся за перевозку груза.

ТАРИФНЫЕ СХЕМЫ ДЛЯ ОПРЕДЕЛЕНИЯ ПРОВОЗНЫХ ПЛАТ—ДЛЯ ПЕРЕВОЗОК ГРУЗОВ МАЛОЙ СКОРОСТЬЮ — ПО НОРМАЛЬНЫМ КЛАССНЫМ И СПЕЦИАЛЬНЫМ ТАРИФАМ.

а) Схемы нормальных классных тарифов.

1 класс. От 1 до 534 км по 12,60 к. с т/км; от 535 до 800 км к плате за 534 км прибавляется по 10,70 к. с т/км; от 801 до 1066 км прибавл. по 8,81 к. с т/км; от 1067 до 1600 км прибавл. по 7,56 к. с т/км; от 1601 до 2134 км прибавл. по 6,29 к. с т/км; от 2135 до 2668 км прибавл. по 5,04 к. с т/км. Свыше 2668 км прибавл. по 3,77 к. с т/км.

2 класс. От 1 до 534 км по 11,45 к. с т/км; от 535 до 800 км к плате за 534 км прибавляется по 9,73 к. с т/км; от 801 до 1066 км прибавл. по 8,01 к. с т/км; от 1067 до 1600 км прибавл. по 6,87 к. с т/км; от 1601 до 2134 км прибавл. по 5,72 к. с т/км; от 2135 до 2668 км прибавл. по 4,58 к. с т/км. Свыше 2668 прибавл. по 3,43 к. с т/км.

3 класс. От 1 до 534 км по 10,70 к. с т/км; от 535 до 800 км к плате за 534 км прибавляется по 8,81 к. с т/км; от 801 до 1066 км прибавл. по 7,56 к. с т/км; от 1067 до 1600 км прибавл. по 6,29 к. с т/км; от 1601 до 2134 км прибавл. по 5,04 к. с т/км; от 2135 до 2668 км прибавл. по 3,77 к. с т/км. Свыше 2668 прибавл. по 3,15 к. с т/км.

4 класс. От 1 до 534 км по 9,73 к. с т/км; от 535 до 800 км к плате за 534 км прибавляется по 8,01 к. с т/км; от 801 до 1066 км км прибавл. по 6,87 к. с т/км; от 1067 до 1600 км прибавл. по 5,72 к. с т/км; от 1601 до 2134 км прибавл. по 4,58 к. с т/км; от 2135 до 2668 км прибавл. по 3,43 к. с т/км. Свыше 2668 км прибавл. по 2,86 к. с т/км.

5 класс. От 1 до 534 км по 8,81 к. с т/км; от 535 до 800 км к плате за 534 км прибавляется по 7,56 к. с т/км; от 801 до 1066 км прибавл. по 6,29 к. с т/км; от 1067 до 1600 км прибавл. по 5,04 к. с т/км; от 1601 до 2134 км прибавл. по 3,77 к. с т/км; от 2135 до 2668 км прибавл. по 3,15 к. с т/км. Свыше 2668 км прибавл. по 2,52 к. с т/км.

6 класс. От 1 до 534 км по 8,01 к. с т/км; от 535 до 800 км к плате за 534 км прибавляется по 6,87 к. с т/км; от 801 до 1066 км прибавл. по 5,72 к. с т/км; 1067 до 1600 км прибавл. по 4,58 к. с т/км; от 1601 до 2134 км прибавл. по 3,43 к. с т/км; от 2135 до 2668 км прибавл. по 2,86 к. с т/км. Свыше 2668 км прибавл. по 2,29 к. с т/км.

7 класс. От 1 до 534 км по 7,56 к. с т/км; от 535 до 800 км к плате за 534 км прибавляется по 6,29 к. с т/км; от 801 до 1066 км прибавл. по 5,04 к. с т/км; от 1067 до 1600 км прибавл. по 3,77 к. с т/км; от 1601 до 2134 км прибавл. по 3,15 к. с т/км; от 2135 до 2668 км прибавл. по 2,52 к. с т/км. Свыше 2668 км к плате за 2668 км в 12091,7 к. с тонны прибавл. по 1,89 к. с т/км.

8 класс. От 1до 534 км по 6,87 к. с т/км; от 535 до 800 км к плате за 534 км прибавляется по 5,72 к. с т/км; от 801 до 1066 км прибавл. по 4,58 к. с т/км; от 1067 до 1600 км прибавл. по 3,43 к. с т/км; от 1601 до 2134 км прибавл. по 2,86 к. с т/км; от 2135 до 2668 км прбиавл. по 2,29 к. с т/км. Свыше 2668 км прибавл. по 1,72 к. с т/км.

9 класс. От 1 до 267 км по 6,58 к. с т/км; от 268 до 534 км к плате за 267 км прибавляется по 5,96 к. с т/км; от 535 до 800 км прибавл. по 4,75 к. с т/км; от 801 до 1066 км прибавл. по 3,87 к. с т/км; от 1067 до 1600 км прибавл. по 2,97 к. с т/км; от 1601 до 2134 км прибавл. по 2,37 к. с т/км; от 2135 до 2668 прибавл. по 1,78 к. с т/км. Свыше 2668 км прибавл. по 1,50 к. с т/км.

10 класс. От 1 до 267 км по 6,29 к. с т/км; от 268 до 534 км к плате за 267 км прибавляется по 5,04 к. с т/км; от 535 до 800 км прибавл. по 3,77 к. с т/км; от 801 до 1066 км прибавл. по 3,15 к. с т/км; от 1067 до 1600 км прибавл. по 2,52 к. с т/км; от 1601 до 2134 км прибавл. по 1,89 к. с т/км. Свыше 2134 км к плате за 2134 км в 7220,8 к. с тонны прибавл. по 1,27 к. с т/км.

11 класс. От 1 до 267 км по 5,72 к. с т/км; от 268 до 534 км к плате за 267 км прибавляется по 4,58 к. с т/км; от 535 до 800 км прибавл. по 3,43 к. с т/км; от 801 до 1066 км прибавл. по 2,86 к. с т/км; от 1067 до 1600 км прибавл. по 2,29 к. с т/км; от 1601 до 2134 км прибавл. по 1,72 к. с т/км. Свыше 2134 км к плате за 2134 км в 6564,7 к. с тонны прибавл. по 1,15 к. с т/км.

12 класс. От 1 до 267 км по 5,04 к. с т/км; от 268 до 534 км к плате за 267 км прибавляется по 3,77 к. с т/км; от 535 до 800 км прибавл. по 3,15 к. с т/км; от 801 до 1066 км прибавл. по 2,52 к. с т/км; от 1067 до 1600 км прибавл. по 1,89 к. с т/км; от 1601 до 2134 км прибавл. по 1,27 к. с т/км. Свыше 2134 прибавл. по 0,63 к. с т/км.

13 класс. От 1 до 267 км по 4,58 к. с т/км; от 268 до 534 км к плате за 267 км прибавляется по 3,43 к. с т/км; от 535 до 800 км прибавл. по 2,86 к. с т/км; от 801 до 1066 км прибавл. по 2,29 к. с т/км; от 1067 до 1600 км прибавл. по 1,72 к. с т/км; от 1601 до 2134 км прибавл. по 1,15 к. с т/км. Свыше 2134 км прибавл. по 0,57 к. с т/км.

14 класс. От 1 до 267 км по 4,17 к. с т/км; от 268 до 534 км к плате за 267 км прибавляется по 3,29 к. с т/км; от 535 до 800 км прибавл. по 2,69 к. с т/км; от 801 до 1066 км прибавл. по 2,09 к. с т/км; от 1067 до 1600 км прибавл. по 1,50 к. с т/км; от 1601 до 2134 км прибавл. по 0,89 к. с т/км. Свыше 2134 км прибавл. по 0,57 к. с т/км.

15 класс. От 1 до 267 км по 3,77 к. с т/км; от 268 до до 534 км. к плате за 267 км прибавляется по 3,15 к. с т/км; от 535 до 800 км прибавл. по 2,52 к. с т/км; от 801 до 1066 км прибавл. по 189 к. с т/км; от 1067 до 1600 км прибавл. по 1,27 к. с т/км; от 1601 до 8000 км прибавл. по 0,63 к. с т/км. Свыше 8000 км прибавл. по 0,57 к. с т/км.

16 класс. От 1 до 267 км по 3,43 к. с т/км; от 268 до 534 км к плате за 267 км прибавляется по 2,86 к. с т/км; от 535 до 800 км прибавл. по 2,29 к. с т/км; от 801 до 1066 км прибавл. по 1,72 к. с т/км; от 1067 до 1600 км прибавл. по 1,15 к. с т/км. Свыше 1600 км прибавл. по 0,57 к. с т/км.

17 класс. От 1 до 267 км по 3,15 к. с т/км; от 268 до 534 км к плате за 267 км прибавляется по 2,52 к. с т/км; от 535 до 800 км прибавл. по 1,89 к. с т/км; от 801 до 1066 км прибавл. по 1,27 к. с т/км; от 1067 до 8000 км прибавл. по 0,63 к. с т/км. Свыше 8000 прибавл. по 0,57 к. с т/км.

18 класс. От 1 до 267 км по 2,86 к. с т/км; от 268 до 534 км к плате за 267 км прибавляется по 2,29 к. с т/км; от 535 до 800 км прибавл. по 1,72 к. с т/км; от 801 до 1066 км прибавл. по 1,15 к. с т/км. Свыше 1066 км прибавл. по 0,57 к. с т/км.

19 класс. От 1 до 267 км по 2,52 к. с т/км; от 268 до 534 км к плате за 267 км прибавляется по 1,89 к. с т/км; от 535 до 800 км прибавл. по 1,27 к. с т/км; от 801 до 5000 км прибавл. по 0,63 к. с т/км. Свыше 5000 км к плате за 5000 км в 4161,2 к. с тонны прибавл. по 0,57 к. с т/км.

20 класс. От 1 до 267 км по 2,29 к. с т/км; от 268 до 534 км к плате за 267 км прибавляется по 1,72 к. с т/км; от 535 до 800 км прибавл. по 1,15 к. с т/км. Свыше 800 км прибавл. по 0,57 к. с т/км.

21 класс. От 1 до 267 км по 2,00 к. с т/км; от 268 до 534 км к плате за 267 км прибавляется по 1,43 к. с т/км; от 535 до 800 км прибавл. по 0.86 к. с т/км. Свыше 800 км прибавл. по 0,57 к. с т/км.

22 класс. От 1 до 267 км по 1,72 к. с т/км; от 268 до 534 км к плате за 267 км прибавляется по 1,15 к. с т/км. Свыше 534 км к плате за 534 км в 766,3 к. с тонны прибавл. по 0,57 к. с т/км.

23 класс. От 1 до 267 км по 1,53 к. с т/км; от 268 до 534 км к плате за 267 км прибавляется по 0,95 к. с т/км. Свыше 534 км к плате за 534 км в 662,2 к. с тонны прибавл. по 0,57 к. с т/км.

24 класс. От 1 до 267 км по 1,34 к. с т/км; от 268 до 534 км к плате за 267 км прибавляется по 0,76 к. с т/км. Свыше 534 км к плате за 534 км в 560,7 к. с тонны прибавл. по 0,57 к. с т/км.

25 класс. От 1 до 267 км по 1,15 к. с т/км; свыше 267 км к плате за 267 км прибавляется по 0,57 к. с т/км.

26 класс. От 1 до 267 км по 1,00 к. с т/км; свыше 267 км к плате за 267 км прибавляется по 0,57 к. с т/км.

27 класс. От 1 до 267 км по 0,86 к. с т/км; свыше 267 км к плате за 267 км прибавляется по 0,57 к. с т/км.

28 класс. От 1 до 267 км по 0,72 к. с т/км; свыше 267 км к плате за 267 км прибавляется по 0,57 к. с т/км.

б) Схемы специальных тарифов.

1 сп. схема на повагонную перевозку нефтяных грузов I категории гр. 59, кроме керосина (поз. 2) и нефти сырой (поз. 3).

От 1 до 68 км по 7,00 к. с т/км: от 69 до 193 км к плате за 68 км прибавляется по 6,29 к. с т/км; от 194 до 257 км прибавл. по 3,15 к. с т/км; от 258 до 438 км прибавл. по 1,57 к. с т/км; от 439 до 619 км прибавл. по 1,25 к. с т/км; от 620 до 1622 км прибавл. по 1,14 к. с т/км; от 1623 до 2134 км прибавл. по 1,06 к. с т/км; от 2135 до 4721 км прибавл. по 0,79 к. с т/км. Свыше 4721 км по 1,21 к. с т/км.

2 сп. схема на повагонную перевозку нефти сырой из I кат. (гр. 59, поз. 3).

От I до 68 км по 6,36 к. с т/км; от 69 до 193 км к плате за 68 км прибавляется по 5,72 к. с т/км; от 194 до 257 прибавл. по 2.86 к. с т/км; от 258 до 438 км прибавл. по 1,43 к. с т/км; от 439 до 619 км прибавл. по 1,14 к. с т/км; от 620 до 1622 км прибавл. по 1,04 к. с/км; от 1623 до 2134 км прибавл. по 0,96 к. с т/км; от 2135 до 4721 км прибавл. по 0,72 к. с т/км. Свыше 4721 км по 1,10 к. с т/км.

3 сп. схема на повагонную перевозку керосина во всяком виде из I кат. (гр. 59, поз. 2).

От 1 до 68 км по 5,09 к. с т/км; от 69 до 193 км к плате за 68 км прибавляется по 4,58 к. с т/км; от 194 до 257 км прибавл. по 2,29 к. с т/км; от 258 до 438 км прибавл. по 1,14 к. с т/км; от 439 до 619 км прибавл. по 0,91 к. с т/км; от 620 до 1622 км прибавл. по 0,83 к. с т/км; от 1623 до 2134 км прибавл. по 0,77 к. с т/км; от 2135 до 4750 км прибавл. по 0,58 к. с т/км. Свыше 4750 км по 0,88 к. с т/км.

4 сп. схема на повагонную перевозку нефтяных грузов II категории (гр. 59).

От 1 до 75 км по 3,15 к. с т/км; от 76 до 582 км к плате за 75 км прибавляется по 0,86 к. с т/км; от 583 до 845 км прибавл. по 0,72 к. с т/км; свыше 845 км по 1,02 к. с т/км.

5 сп. схема на повагонную перевозку сахара-рафинада (гр. 95 поз. 17, 18, 19) и сахарного песка, кроме желтого (гр. 95, поз. 11).

От 1 до 267 км по 6,01 к. с т/км; от 268 до 534 км к плате за 267 км прибавляется по 4,81 к. с т/км; от 535 до 800 км, прибавл. по 3,60 к. с т/км; от 801 до 1066 км прибавл. по 3,00 к. с т/км; от 1067 до 2134 км прибавл. по 0,80 к. с т/км. Свыше 2134 км прибавл. по 0,97 к. с т/км.

6 сп. схема на повагонную перевозку сахарного песка желтого (гр. 95, поз. 12).

От 1 до 267 км. по 5,72 к. с т/км; от 268 до 534 км к плате за 267 км прибавляется по 4,58 к. с т/км; от 535 до 801 км прибавл. по 3,43 к. с т/км; от 802 до 1067 км прибавл. по 2,86 к. с т/км; от 1068 до 2134 км прибавл. 0,76 к. с т/км. Свыше 2134 км прибавл. по 0,92 к. с т/км.

7 сп. схема на перевозку мелкими отправками некоторых семян (гр. 106, поз. 2, 4, 5, 9 и 16).

От 1 до 214 км по 4,21 к. с т/км; от 215 до 427 км к плате за 214 км прибавляется по 2,40 к. с т/км; от 428 до 641 км прибавл. по 1,20 к. с т/км; от 642 до 2134 км прибавл. по 0,60 к. с т/км; от 2135 до 5613 км прибавл. по 0,48 к. с т/км. Свыше 5613 км по 0,76 к. с т/км.

8 сп. схема на перевозку мелкими отправками хлебных грузов (гр. 117).

От 1 до 214 км по 4,01 к. с т/км; от 215 до 427 км к плате за 214 км прибавляется по 2,29 км с т/км; от 428 до 641 км прибавл. по 1,14 к. с т/км; от 642 до 2134 км прибавл. по 0,57 к. с т/км; от 2135 до 5613 км прибавл. по 0,46 к. с т/км. Свыше 5613 км по 0,72 к. с т/км.

9 сп. схема на перевозку мелкими отправками отрубей и пр. (вся гр. 22) и жмыхов и проч. (из гр. 21, пункт А).

От 1 до 214 км по 3,21 к. с т/км; от 215 до 427 км к плате за 214 км прибавляется по 1,83 к. с т/км; от 428 до 641 км прибавл. по 0,91 к. с т/км; от 642 до 2134 км прибавл. по 0,46 к. с т/км; от 2135 до 5564 км прибавл. по 0,37 к. с т/км. Свыше 5564 км по 0,58 к. с/км.

10 сп. схема на повагонную перевозку некоторых семян (гр. 106, поз. 2, 4, 5, 9 и 16).

От 1 до 214 км по 3,60 к. с т/км; от 215 до 427 км к плате за 214 км прибавляется по 1,20 к. с т/км; от 428 до 641 км прибавл. по 0,90 к. с т/км; от 642 до 2134 км прибавл. по 0,48 к. с т/км; от от 2135 до 5847 км прибавл. по 0,42 к. с т/км. Свыше 5847 км по 0,60 к. с т/км.

11 сп. схема на повагонную перевозку хлебных грузов (гр. 117)

От 1 до 214 км по 3,48 к. с т/км; от 215 до 427 км к плате за 214 км прибавляется по 1,14 к. с т/км; от 428 до 641 км прибавл. по 0,86 к. с т/км; от 642 до 2134 км прибавл. по 0,46 к. с т/км; от 2135 до 5847 км прибавл. по 0,40 к. с т/км. Свыше 5847 км по 0,57 к. с т/км.

12 сп. схема на повагонную перевозку отрубей и пр. (вся гр. 22) и жмыхов и пр. (из гр. 21 пуикт А).

От 1 до 107 км по 1,72 к. с т/км; от 108 до 1067 км к плате за 107 км прибавляется по 0,86 к. с т/км; от 1068 до 2134 км прибавл. по 0,57 к. с т/км; от 2135 до 4502 км прибавл. по 0,40 к. с т/км. Свыше 4502 км по 0,57 к. с/км.

13 сп. схема на повагонную перевозку лесных грузов I категории (гр. 28).

От 1 до 114 км по 2,44 к. с т/км; от 115 до 193 км к плате за 114 км прибавляется по 1,52 к. с т/км; от 194 до 321 км к плате за 193 км в 398,3 к. с тонны прибавл. по 1,24 к. с т/км; от 322 до 427 км к плате за 321 км прибавл. по 0,75 к. с т/км; от 428 до 1317 км к плате за 427 км в 636.5 к. с тонны прибавл. по 0,38 к. с т/км. Свыше 1317 км по 0,74 к. с т/км.

14 сп. схема на повагонную перевозку лесных грузов II категории (гр. 28).

От 1 до 97 км по 2,04 к. с т/км; от 97 до 203 км к плате за 97 км прибавляется по 1,50 к. с т/км; от 204 до 299 км прибавл. по 1,24 к. с т/км; от 300 до 385 км прибавл. по 0,74 к, с т/км; от 386 до 1073 км прибавл. по 0,37 к. с т/км. Свыше 1073 км по 0,74 к. с т/км.

15 сп. схема на повагонную перевозку лесных грузов III категории (гр. 28).

От 1 до 33 км по 1,91 к. с т/км; от 34 до 321 км к плате за 33 км прибавляется по 0,72 к. с т/км; от 322 до 747 км прибавл. по 0,38 к. с т/км; от 748 до 1067 км прибавл. по 0,57 к. с т/км; от 1068 до 1799 км прибавл. по 0,29 к. с т/км. Свыше 1799 км по 0,46 к. с т/км.

16 сп. схема на повагонную перевозку дров (гр. 31) и лузги подсолнечной (гр. 22).

От 1 до 33 км по 1,53 к. с т/км; от 34 до 321 км к плате за 33 км прибавляется по 0,58 к. с т/км; от 322 до 449 км к плате за 321 км в 217,5 к. с тонны прибавл. по 0,30 к. с т/км. Свыше 449 км по 0,57 к. с т/км.

17 сп. схема на повагонную перевозку каменноугольных грузов (гр. 112).

От 1 до 26 км по 2,39 к. с т/км; от 27 до 161 км к плате за 26 км прибавляется по 1,59 к. с т/км; от 162 до 534 км прибавл. по 0,96 к. с т/км; от 535 до 587 км к плате за 534 км прибавл. по 0,72 к. с т/км; от 588 до 961 км прибавл. по 0,57 к. с т/км; от 962 до 3201 км прибавл. по 0,38 к. с т/км. Свыше 3201 км прибавл. по 0,50 к. с т/км.

18 сп. схема на повагонную перевозку торфа (гр. 112).

От 1 до 76 км по 1,10 к. с т/км; от 77 до 321 км к плате за 76 км прибавляется по 0,57 к. с т/км; от 322 до 568 км прибавл. по 0,40 к. с т/км. Свыше 568 км по 0,57 к. с т/км.

19 сп. схема на повагонную перевозку боя, крошья, лома, железа чернового и чугуна не в деле во всякой укупорке, кроме закрытых бочек и ящиков, и без укупорки (гр. 32).

От 1 до 51 км по 1,63 к. с т/км; от 52 до 534 км к плате за 51 км прибавляется по 1,14 к. с т/км; от 535 до 1174 км прибавл. по 0,57 к. с т/км; от 1175 до 2183 км прибавл. по 0,46 к. с т/км. Свыше 2183 км по 0,67 к. с т/км.

ТАРИФНАЯ СХЕМА ДЛЯ ОПРЕДЕЛЕНИЯ ПРОВОЗНЫХ ПЛАТ — ДЛЯ ПЕРЕВОЗОК ГРУЗОВ БОЛЬШОЙ (ПАССАЖИРСКОЙ) СКОРОСТЬЮ[1].

От 1 до 300 км по 14,04 к. с тонны-клм.; от 301 до 325 км по 4212,0 к. с тонны за все расстояние; от 326 до 500 км к плате за 325 км в 4212,0 к. с тонны прибавляется по 366,29 к. с тонны и пояса 25 км; от 501 до 710 км к плате за 300 км в 6776,0 к. с тонны прибавл. по 366,29 к. с тонны и пояса в 30 км; от 711 до 990 км к плате за 710 км в 9340,0 к. с тонны прибавл. по 366,29 к. с тонны и пояса 35 км; от 991 до 1510 км к плате за 990 км в 12270,3 к. с тонны прибавл. по 366,29 к. с тонны и пояса в 40 км; от 1511 до 2860 км к плате за 1510 км в 17032,1 к. с тонны прибавл. по 366,29 к. с тонны и пояса в 45 км; от 2861 до 3010 км к плате за 2860 км в 28020,8 к. с тонны прибавл. по 366,29 к. с тонны и пояса в 50 км. Свыше 3010 км к плате за 3010 км в 29119,7 к. с тонны прибавл по 366,29 к. с тонны и пояса в 70 км.

Примечание. При исчислении провозных плат по настоящей схеме часть пояса считается за целый пояс.

---

[1] По постановлению СТО, с 1-го февраля 1926 г. тарифы на перевозку грузов большой (пассажирской) скоростью повышены на 10%, а тарифы на перевозку грузов специальной скорости — на 5%.

НОМЕНКЛАТУРА И КЛАССИФИКАЦИЯ НЕКОТОРЫХ ГРУЗОВ.

НОМЕНКЛАТУРА ТОВАРОВ.	Общий тариф.			Тарифно-вагонная норма.
	Для мелких отправлений.	Партионный.	Повагонный.	
ГР. 1. Алебастр, гипс, известь, мел и цемент не в деле	18	19	22	16,5
ГР. 2. Алебастровые, гипсовые, литоидовые, цементно-бетонные и цементовые изделия	15	16	—	—
Упакованные во всякой другой упаковке и не упакованные . .	15	16	—	12,5
Гипсовые и литоидовые	15	16	17	15,0
Черепица, азбестно-цементная. (искусств. шиффер)	17	18	22	16,5
ГР. 3. Асфальт не в деле и асфальтовая замазка, масса и мастика	18	19	—	16,5
ГР. 4. Асфальтовые трубы и изд. всякие, кроме толя	17	18	—	—
ГР. 5. Бакалейный, гастрономический, колониальный и кондитерский товары и пряности (арбузы, моченые и соленые) .	18	19	— 20	— 12,5
Бакалейный товар, кроме поименованного особо в номенклатуре этой группы	1	2	—	—
Дрожжи сухие и прессованные . .	5	6	—	—
Капуста кислая	22	23	—	—
Консервы и пюре из овощей, кроме поименованных особо в номенклатуре этой группы . . .	11	12	13	12,5
Консервы, повидла и пюре фруктовое и ягодное	8	9	11	12,5
Кофе искусственный, чай искусственный и др. Чай, кроме кирпичного	1	—	2	8,0
ГР. 7. Бассонный, бахромный, галунный, парчевой и позументный товары, кроме изд. из ценных металлов	1	2	—	—
ГР. 8. Благовонные, косметические товары	1	2	—	—
ГР. 10. Бочарные (бондарные) изделия	12	—	19	10,0
Боченки (баклаги)	13	—	25	10,0
Ведра	13	—	20	10,0
ГР. 11. Брезенты	1	2	—	—
Брезенты холщевые и парусиновые	10	11	—	—
ГР. 12. Бумага (кроме кровельной и хлопчатой), картон и изд. из них	12	13	—	—
Бумага оберточная сахарная, а также картон резаный в листах.	12	13	17	15,0
ГР. 13. Веревки и канаты (кроме проволочных), в том числе пропитанные изолирующими составами, а также и веревочные изделия	15	16	—	—
ГР. 15. Вина виноградные . .	1	2	—	—
Вина виноградные, крепостью до 14.	2	3	—	—
ГР. 17. Воды минеральные (натуральные и искусствен.), фруктовые и ягодные и др. прохладительные напитки	15	16	—	—
Воды минеральные русские натуральные	16	17	—	—
ГР. 18. Вода простая и лед . .	22	23	25	15,0
ГР. 19. Войлок и кошмы . . .	15	16	—	—
Войлочные изделия	7	8	—	—
ГР. 21. Выжимки, семенные и свекловичные	9 сп.	—	12 сп.	16,5
ГР. 22. Высевки семенные, мякина и отруби	9 сп.	—	12 сп.	10,0
Отруби и высевки всякие, кроме льняных	9 сп.	—	12 сп.	12,5
ГР. 24. Галантерейные и мелочные игольные товары	1	2	—	—
ГР. 25. Гончарные, глиняные, терракотовые изделия, бутыли (баллоны глиняные)	16	17	—	—
ГР. 27. Гробы деревянные порожние	13	14	—	—
Гробы металлические порожние.	1	2	—	—
ГР. 28. Дерево круглое 4,27 м и более при толщине не менее 35 см.	18	—	13 сп.	16,5
Дощечки и планки еловые и сосновые.	18	—	13 сп.	12,5
Клепка (бокавины и донья) буковая (чинаровая), дубовая, кленовая и березовая	18	—	13 сп.	15,0
Кроквы (стропила) и латы (обрешетники), отесанные или опиленные, только с двух противоположных сторон	18	—	14 сп.	§ 9
Горбыли (абаполы), длиной не более 2,85 м при толщине в верхнем отрубе не более 9 см.	18	—	15 сп.	12,5
Обрезки, опилки (крупка) и стружки пробковые	13	—	22	6,6
ГР. 29. Деревянные изделия и щепной товар, балясины . . .	15	16	—	10,0
Бочки цилиндрических форм . .	16	—	18	10,0
Вилы	18	19	—	7,4
Маслобойки	17	18	—	8,0
Ободья колесные тонкой работы.	7	8	—	7,4
Обручи	16	—	18	8,2
ГР. 30. Домашняя кладь, быв. в употреблении, и пассажирские вещи	16	—	20	10,0
ГР. 31. Дрова: из граба, дуба и кленов (обыкновенного и татарского)	20	—	16 сп.	16,5[1]
ГР. 32. Железо, жесть, сталь и чугун не в деле: бой, крошье, лом, обрезки, опилки, стружки, шкраб и т. п. железа, жести, стали и чугуна	13	14	20	16,5
Тоже во всякой упаковке, кроме закрытых бочек и ящиков и без упаковки	18	—	19 сп.	16,5
ГР. 33. Железные, жестяные, стальные и чугунные изделия:				
Балки железо-бетонные.	18	19	20	12,0
Бандажи, ободья и шины, в том числе желобчатые, не обточенные.	20	21	—	16,5
Бидоны и баллоны стальные . .	10	11	—	—
Ведра и цибарки	16	17	—	10,0
ГР. 37. Сельскохоз. машины и орудия, кроме деревянных, в разобранном и неразобранном виде: аппараты для гонения .	19	20	—	—
Асператоры-вентиляторы для очистки зерна	20	21	—	—

---

[1] Березовые—15,0, ольховые, осиновые, сосновые—12,5; прочие породы—10,0 тонны.

НОМЕНКЛАТУРА ТОВАРОВ.	Общий тариф.			Тарифно-вагонная норма.
	Для мелких отправлений.	Партионный.	Повагонный.	
ГР. 39. Игрушки: глиняные, гончарные и деревянные	10	11	—	—
Украшения елочные	1	2	—	—
ГР. 40. Инструменты (кроме ремесленных), аппараты, приборы, части и принадлежности к ним, часы и их принадлежности	3	4	—	—
ГР. 41. Камни (естеств.): а) камни, минералы, простые, необделанные или в грубо обделанном виде, а также буты и щебень из них	20	21	25	16,5
Камень литографский и пробирный	15	16	17	16,5
Жернова (в том числе искусственные) и камень жерновой.	20	21	25	16,5
ГР. 42. Камыш и тростник не в деле	8	—	25	10,0
ГР. 43. Канцелярские принадлежности	3	4	—	—
ГР. 45. Клеенка, виксатин и вощанка	3	4	—	—
Линолеум (пробковая клеенка)	5	6	—	—
ГР. 47. Книжные товары и учебные пособия, газеты, журналы, кроме старых	17	18	—	—
Глобусы, гравюры, литографии, фотографии, фототипии, хромолитографии, гальванографии олеографии, олеотипии, эстампы и т. п. рисунки, а также лубочные картины без рам	10	11	—	–
ГР. 48. Кожи невыделанные сырые и мокро-соленые и их обрезки	12	13	15	12,5
Кожи выделанные, дубленые, квасцованные и сыромятные, лосина, меша, апоек	5	6	—	—
ГР. 49. Кожные изделия и шорный товар, а также дорожные упаковочные предметы	3	4	—	—
Хомутины крестьянские с соломенной набивкой	12	13	—	—
ГР. 50. Кость простая не в деле.	18	—	25	10,0
Мука костяная (кость толченая или молотая) в коробках и ящиках	18	19	—	—
ГР. 52. Крупа всякая	8 сп.	—	11 сп.	16,5
ГР. 53. Ламповый товар	5	6	—	—
ГР. 54. Лен, кудель, льняная пакля: вата льняная	13	—	16	10,0
Конопатка	18	19	—	6,6
ГР. 57. Мануфактурный товар и ткацкие изделия	1	2	—	—
Джутовые и материи без упаковки или во всякой упаковке, кроме твердой	12	13	—	—
ГР. 58. Масла семенные (кроме эфирных) и древесные	15	16	17	12,5
Масло конопляное	15	—	17	10,0
ГР. 59. Масло минеральные				
I кат.:				
Остралин, бензин, бензол, вазелин, литроин, потенавтин и шандорин	10	—	1 сп.	§ 2
Керосин очищенный и неочищен. Петролеом	11	—	3 сп.	§ 2
Нефть сырая	11	—	2 сп.	§ 2
II кат.:				
Масло гарное, мазут всякий, нефть моторная и полугудрон	16	—	4 сп.	§ 2
III кат.:				
Гидрокарбюр (легкое, дегтярное, каменноугольное масло)	5	6	—	—
Толуол нефтяной	5	—	10	§ 2
ГР. 60. Матрацы, перины, подушки и тюфяки, кроме резиновых	3	4	—	—
ГР. 61. Машины, кроме земледельческих, их части и принадлежности	15	16	—	—
Аппараты точильные, состоящие из природных и искусственных камней, кроме наждачных (в станках)	13	14	—	16,5
ГР. 62. Мебель, кроме железной, чугунной и плетеной	1	—	15	10,0
ГР. 63. Металлы и металлические сплавы, не в деле, в опилках, в лому и в изделиях: алюминевые изделия	1	2	—	—
ГР. 65. Молочные скопы: казеин (сушеный творог в твердом виде)	18	—	20	10,0
Кумыс и кефир	11	12	—	—
Масло коровье нетопленое	12	—	17	10,0
ГР. 66. Москательные и аптекарские товары, краски, красильные вещества и химические составы	3	4	—	—
Анилиновые краски	1	—	4	5
Аппретура для кожи и кожаной обуви (жидкая водяная краска)	12	13	—	—
Белила тертые на масле и металлизированные	10	11	—	—
Бензол чистый, в железных барабанах, весом 160 кг и более, а также в бочках	6	—	11	10,0
Вода аммиачная (газовая), концентрированная или дисцилированная	18	—	20	10,0
Войлок растительный (дезинфекционное и дезодорирующие средства), в том числе сфагнум.	22	—	25	10,0
Вода дегтярная (подсмольная)	18	19	20	12,5
Грязь и щелок (рапа), минеральные, для ванн	25	26	—	—
Составы огнегасительные	25	26	—	—
ГР. 67. Мочало и мочальные изделия (кулье, лапти, рогожа, циновки и др.)	16	—	20	10,0
Ткань лычная (полотно из лыка).	15	—	19	10,0
ГР. 68. Мука и крахмал	8 сп.	—	11 сп.	10,0
Мука бобовая, гороховая, гречневая, кукурузная, овсяная и мука пшеничная, мука ржаная, чечевичная и ячменная	8 сп.	—	11 сп.	16,5
Крахмал маисовый, пшеничный и рисовый	18	19	—	—
ГР. 69. Мыло в кусках (всякое), весом не менее 0,3 кл. каждый.	16	17	18	12,5
ГР. 70. Медь, латунь, томпак и бронза не в деле, в лому, опилках, стружках и в изделиях, а также монета медная и кабели телеграфные	1	2	—	—

НОМЕНКЛАТУРА ТОВАРОВ.	Общий тариф.			Тарифно-вагонная норма.
	Для мелких отправлений.	Партионный.	Повагонный.	
Бронза не в деле	10	11	—	—
Латунь (медь желтая), не в деле, в кругах, штыках (плитках), листах (непродырявленное), прутках, свертках, слитках и свинках	12	13	—	—
ГР. 71. Меховой (пушной) товар.	1	2	—	—
Мех овчинный	5	6	—	—
Обрезни овчинные в сухом виде и овчины невыделанные	13	—	16	6,6
ГР. 72. Мешки	15	16	17	12,5
ГР. 73. Мясной товар, битая птица и дичь	13	—	18	10,0
Сало свиное соленое и копченое, шпик	13	14	18	12,5
ГР. 74. Обои в закрытых ящиках и глухих деревянных щитах	10	11	—	—
ГР. 88. Пряжа и нитки, бумага чулочная, вязальная и швейная	6	7	—	—
Дратва сапожная	7	8	—	—
Пряжа простая (состоящая из одной пряги), льняная, пеньковая (кроме канатной) и паклянная	13	14	—	—
ГР. 89. Птицы живые	3	4	—	—
ГР. 90. Растения и цветы живые:				
Ветви лавровых деревьев	7	8	—	—
Деревья и деревца и кусты всякие, кроме хвойных и вечно зеленых, в том числе в цвету.	16	8	22	10,0
ГР. 91. Резина, гуммиэластик, гуттаперча и каучук, а также изделия из них	1	2	—	—
Гуммиэластик не в деле	2	3	—	—
ГР. 93. Рыбные товары и раки:				
Мальки, рыба живая, мороженая, свежая, во льду, а также пересыпанная солью для предохранения от порчи, свежая и свеже мороженая, красная	6	—	11	10,0
Тоже крупная	6	—	16	10,0
Тоже мелкая	6	—	18	10,0
Рыба вяленая, копченая (куренная), соленая, малосол, прасол и сушеная, красная, кроме лосося и сига копченых, балыка и тешки	13	—	16	10,0
Сельдь Астраханская «Бешенка», сельд Керченская, сельдь Каспийская «Бешенка», сельдь Архангельская и сельдь Тихоокеанская туземного происхождения	16	17	20	15,0
ГР. 94. Решета, грохота, сита, ободки для них:				
Грохота железные и стальные	11	12	—	—
Решета деревянные, проволочные.	11	—	19	10,0
Сита шелковые	3	4	—	—
ГР. 95. Сахар, сахарный песок и сахароваренные остатки: бастра	8	9	11	16,5
Корм для скота—смесь отрубей и жмыхов с мелассом дерби	18	19	22	12,5
Меласс черный (паточная смола, патока свекловичная)	18	19	22	15,0
Патока рафинадная (сахарная)	16	17	—	—
Песок сахарный белый	5	—	5 сп.	16,5
Песок сахарный желтый	6	—	6 сп.	16,5

НОМЕНКЛАТУРА ТОВАРОВ.	Общий тариф.			Тарифно-вагонная норма.
	Для мелких отправлений.	Партионный.	Повагонный.	
ГР. 96. Свинец и цинк не в деле, в лому и в изделиях	10	11	—	—
ГР. 97. Свечи:				
Стеариновые, пальмовые, нефтяные и огарки свечные всякие.	13	14	—	—
Восковые и огарки	12	13	—	—
ГР. 98. Смолы:				
Вар (сухая смола древесная)	16	17	18	12,5
Вар каменноугольный	16	—	18	10,0
Воск растительный	10	11	—	—
ГР. 100. Солод:				
Мука солодовая (размолотный солод)	8 сп.	—	11 сп.	12,5
Солод (проросшее зерно ячменное, ржаное, пшеничное и др. в целом и раздробленном виде без ростков)	8 сп.	—	11 сп.	16,5
Тоже с ростками	8 сп.	—	11 сп.	13,1
Солодовые ростки (отделенные от зерна)	8 сп.	—	12 сп.	10,0
ГР. 101. Соль поваренная и каменная, очищенная белая и неочищенная грязная, комовая (буза и бузун), а также соль морская	18	19	20	16,5
Соль столовая в пачках	15	16	19	16,5
ГР. 102. Спирт хлебный, картофельный, виноградный, паточный и фруктовый (в том числе и денатурированный—твердый и жидкий), а также сивушное масло	2	3	11	§ 2
Спирт винный (кроме безводного), денатурированный твердый и жидкий	6	7	16	§ 2
ГР. 103. Спички зажигательные	12	—	15	10,0
ГР. 104. Стекло листовое оконное, бемское, белое, полубелое, зеленое, млечное и цветное	16	17	—	—
Рамы парниковые со стеклами	15	—	17	10,0
Стекла зеркальные и зеркала в рамах и без рам, а также подзеркальники с зеркальными стеклами	3	4	—	—
Стекло для крыш, полов, стен и потолков, гладкое и рифленое (рубцеватое), не полированное и не шлифованное	15	16	—	—
ГР. 105. Стеклянная, хрустальная посуда и изделия	7	—	19	10,0
Бутылки (в том числе и баллоны, бутылки в плетеных корзинках) емкостью более 3,1 литра.	8	—	20	10,0
ГР. 106. Семена:				
а) Вика (мышиный и журавлиный горох)	8 сп.	—	11 сп.	15,0
Головки маковые, семя горчичное, семя китайской редьки, семя маковое и соя в зерне	7 сп.	—	10 сп.	10,0
б) Бадьян (звездочкой анис)	12	—	17	10,0
Боб волчий (люпинус)	18	19	22	16,5
Люцерна (семя кормовой травы)	13	14	—	—
Клевер (семя кормовой травы)	18	19	—	—
Сераделла, семена древесные, семена лесные и семена цветочные	17	18	—	—
Семена масленичные, огородных и полевых овощей, семена полевых растений, семя капоковое, семя нигеровое, огуречное, репное и укропное	12	13	—	—

НОМЕНКЛАТУРА ТОВАРОВ.	Общий тариф.			Тарифно-вагонная норма.
	Для мелких отправлений.	Партионный.	По вагонный.	
Семя анисовое (ганус) и бадьян, семя арбузов и семя канареечное, семя чернушки, тмин	12	—	17	10,0
Семя ричинное	12	—	21	10,0
Семя хлебчатниковое	12	13	21	§ 3
ГР. 107. Бакун (тюн), махорка, швицент, в листах, корешках, стволах (бодыльях) и попушах, крошеное и тертое, обандероленные и необандероленные	11	—	16	10,0
Табак нюхательный	8	—	13	10,0
Табачные изделия всякие (сигары, папиросы и т. д.)	2	—	8	10,0
Табак всякий (кроме бакуна, махорки и швицента), крошеный и тертый	1	—	7	10,0
ГР. 108. Толь кровельный	7	8	—	—
Ондулиум (азбестовые листы, обложенные жестью	15	16	—	—
Террофазерит (огнеупорные плитки из смеси цемента с азбестом)	17	18	22	16,5
ГР. 109. Травы и растения, сухие, кроме лекарственных, красильных и дубильных	10	11	—	—
Водоросли для набивки матрацов.	10	—	17	16,0
Ковры	12	—	25	10,0
Обмолоченные кукурузные початки и обмолоченные кукурузные кочаны в измельченном виде, а также кукурузная солома, кукурузная поволока и кукурузный отброс или кукурузный внутренний лист	10	—	25	10,0
Кормовые травы, в том числе квашенные (силосованные), непресованные	12	—	25	§ 2
Тоже прессованные.	15	—	25	§ 2
ГР. 111. Туки землеудобрительные: амоний серно-кислый, аммиак серно-кислый, серномячная соль.	25	26	28	15,0
Бакергуано	26	28	25	12,5
Кал (навоз, назем и помет птич.).	35	—	28	10,0
Гудраты	25	26	28	12,5
Суперфосфаты и томасовы шлаки.	25	26	28	16,5
Торфяная подстилка	25	—	28	6,6
ГР. 112. Уголь, торф и кизяк	20	—	17 сп.	§ 2
Брикеты торфяные	22	—	18 сп.	10,0
Кизяк (топливо из навоза)	25	26	—	—
Растопка (в виде брикетов) для всякого рода топлива	22	23	—	—
Каменный уголь прессованный, в том числе уголь для электрического освещения и для др. технических целей, — в укупорке	13	14	—	—
Уголь древесный тертый, молотый	20	21	—	—
ГР. 113. Уксус: 1) спирт уксусный в бочках и боченках	15	16	—	—
Тоже во всякой другой упаковке.	10	11	—	—
2) Уксус обыкновенный (винный) в бочках и боченках	15	—	17	10,0
ГР. 114. Фарфоровые, фаянсовые и майоликовые посуда и изделия:				
Изделия изоляционные для электротехники (воронки, втулки, изоляторы, ролики и пр.), в том числе и в соединении с неблагородными металлами	12	13	—	10,0

НОМЕНКЛАТУРА ТОВАРОВ.	Общий тариф.			Тарифно вагонная норма.
	Для мелких отправлений	Партионный.	Повагонный.	
Изделия каменные, в соединении с неблагородными металлами.	12	—	19	10,0
Кувшины каменные в соединении с неблагородными металлами.	13	—	20	10,0
ГР. 115. Фрукты, плоды и ягоды свежие	13	14	—	—
Орехи кедровые	13	14	18	12.5
Яблоки.	13	14	16	§ 2
ГР. 116. Бумага хлопковая, вата вичкал	8	9	—	—
Хлопок, очищенный от семени, не прессованный	5	6	—	—
ГР. 117. Хлеб в зерне: бобы китайские	8 сп.	—	11 сп.	16,0
Бобы (русские и конские) в сушеном и лущеном виде, фасоль.	8 сп.	—	11 сп.	15,0
Гречиха	8 сп.	—	11 сп.	12,5
Овес (в том числе овсюк и овсяница)	8 сп.	—	11 сп.	13,1
ГР. 118. Хлеб печеный	15	16	—	—
ГР. 119. Хмель прессованный и не прессованный	10	11	—	—
ГР. 120. Церковные вещи, иконы и утварь, кроме сделанных из ценных металлов.	5	6	—	—
ГР. 121. Ценные предметы	1	2	—	—
ГР. 122. Шелк и коконы.	1	2	—	—
ГР. 123. Шерсть	11	—	16	6,6
ГР. 121. Щетина, волос и пух от животных, верблюжьи хвосты и гривы	11	—	16	6,6
Волос козий и очески хвостов и грив конских (волоса конского).	10	11	—	—
Волос человеческий, пух животных: кроличий, песцовый и щетина	5	6	—	—
Пух верблюжий и свиной.	10	—	15	6,6
ГР. 125. Щеточный товар и ворсильные шишки: веники, метлы и метелки травяные и соломенные	16	—	—	8,2
Кисти из щетины и волоса, машинки для чистки полов и щетки	5	6	—	—
ГР 126. Экипажи разборные 1) велосипеды и их принадлежности, велосипеды-моторы	3	4	—	—
Бочки ассенизационные с дрогами	15	—	17	10,0
Дроги—ходы нерессорные, крестьянские брички, кошевки, фургоны и ходы этих фургонов, отправляемые без упаковки.	16	—	18	10,0
Ходы рессорные в экипажах и т. п., в неразобранном виде. длиною менее 4,5 метров	9,2 коп. со шт. и клм.			
Тоже длиною от 4,5 до 9 метров.	12,3 коп. со шт. и клм.			
Тоже свыше 9 метр.	12,4 коп. с платф. и клм.			
Телеги на деревянных и железных осях, сани и дроги крестьянские разобранные	16	—	18	10,0
Тоже неразобранные	6	—	18	10,0
ГР. 127. Экипажные принадлежности и части	5	6	—	—
Колеса крестьянские деревянные, окованные, некрашенные и неполированные, хотя бы и просмоленные	16	—	18	10,0
ГР. 129. Яйца и желтки яичные.	11	—	17	10,0

II. Почта, телеграф, телефон, радио.

(Общие условия пользования, важнейшие правила).

А. Почта

ВНУТРЕННЯЯ КОРРЕСПОНДЕНЦИЯ.

ПИСЬМА.

Закрытые письма. В письмах могут пересылаться всякого рода предметы и ценности, кроме: денег, имеющих обращение в СССР; иностранной валюты и предметов, воспрещенных к пересылке по почте вообще. Письма не должны превышать по размеру 45 сант. в какую-либо сторону, а если свернуты в трубку, то 75 сант. в длину и 10 сант. в диаметре, по весу — 2 клгр. Адреса на письмах должны быть написаны на русском языке. На территории Республик и автономных областей Союза ССР допускается адресование писем на местном языке.

Письмо должно иметь четкий и правильный адрес, который располагается в следующем порядке; 1) место назначения (город, село — губернии (округа), волости (района); 2) улица, № дома, квартиры; 3) наименование адресата. Письма можно адресовать «до востребования», по условным или сокращенным адресам, а также на номер абонементного ящика, не указывая наименования адресата, его владельца. Каждый гражданин, желающий получать корреспонденцию до востребования на условный адрес, должен подать об этом заявление в местное почтовое предприятие с указанием своей фамилии, имени, отчества, домашнего адреса и присваемого им условного адреса. Сведения об условных адресах почтой сохраняются в тайне.

Указание адреса отправителя на простых письмах не обязательно. Если эти сведения имеются на письме, то оно, в случае невозможности отправления по адресу или невыдачи по назначению, возвращается отправителю.

Воспроизведение на письмах надписей и изображений рекламного характера может производиться только агентством «Связь» при НКП и Т.

Почтовые карточки (открытые письма). Предельный размер карточки должен быть в длину не более 14,8 сант. и не менее 10, в ширину не более 10,5 сант. и не менее 7 сант. Карточки могут быть двойными — с бланком для ответа.

Почтовые карточки со штемпелем (заменяющим почтовую марку) издаются и выпускаются в продажу исключительно НКП и Т. Изготовление же и выпуск карточек без штемпеля, в том числе художественных открыток, разрешается всем учреждениям и организациям и частным лицам.

Госучреждения, предприятия и должностные лица для своих служебных сношений могут изготовлять собственные почтовые карточки, размерами не более 16 сант. в длину и 12 сант. в ширину и непременно светлых цветов.

Все почтовые карточки должны быть по плотности бумаги, формату и пр. одинаковые с карточками, выпускаемыми П.-Т. ведомством, в противном случае считаются и оплачиваются как закрытые письма.

Карточки рекламного характера могут издаваться только агентством «Связь» при НКП и Т.

Такса за письма:

Закрытые местные, за первые 20 грамм . . .	4 коп.
› › › последующие	2 ›
Для Москвы и Ленинграда: за первые 20 грамм	5 ›
› › › последующие . .	3 ›
Иногородние, за первые 20 грамм	8 ›
› › каждые последующие	5 ›
Открытые (почтовые карточки):	
Единичные	3 ›
Оплаченные ответом	6 ›

БАНДЕРОЛИ.

Бандероли служат для пересылки по особой пониженной таксе: а) деловых бумаг, б) образчиков товаров и в) печатных произведений.

Бандероли не должны заключать писем и вообще вложения, имеющего характер текущей и личной переписки, и заделываются так, чтобы легко можно было проверить вложение. Нельзя также вкладывать печатных произведений, имеющих значение ценных знаков (кредитные билеты, векселя, почтовые марки и пр.).

Деловыми бумагами считаются все рукописные или рисованные, полностью или частью, бумаги и документы, не имеющие характера текущей и личной переписки, как например: а) незапечатанные и незаклеенные давние письма, уже достигшие своего первоначального назначения; б) всякого рода гражданские акты или копии с них; в) межевые планы, накладные, фактуры, выписки из бухгалтерских книг, отчеты, счета, реестры, ведомости, статистические сведения и т. п.; г) рукописные музыкальные ноты и партитуры; д) рукописи сочинений, газетных статей и проч. и е) ученические работы в их первоначальном виде, а также исправленные.

На бандеролях с образчиками товаров и печатными произведениями можно обозначать на внутренней или наружной стороне наименование, фирму, род занятий, № телефона, подробный и телеграфный адрес, год, банковский текущий счет отправителя, а в бандеролях с печатными произведениями можно, кроме того, на визитных карточках добавлять адрес отправителя, пожелания, изъявления сочувствия и пр., но не более, как из 5-ти слов или из 5 условных начальных букв: на пригласительных билетах и повестках указывать приглашаемое лицо, время, цель и место собрания; на книгах, музыкальных нотах, фотографиях и пр. делать посвящение, прикладывать накладные или счета, относящиеся к пересылаемому предмету; раскрашивать картинки мод, географические карты и т. п.; на вырезках из газет прибавлять заглавие, число, № и адрес того издания, откуда взята статья, и на всех печатных произведениях исправлять опечатки, вычеркивать и подчеркивать части текста и т. п.

Укупорка бандеролей. Деловые бумаги и печатные произведения вкладываются в бумажную обертку, между папок, или в трубку, открытые с одного или обоих концов, или просто навертываются на палку, складываются таким образом, чтобы, не повредив оболочки, можно было проверить вложение, или, наконец, перевязываются бечевкой, легко развязываемой.

Образчики товаров заделываются в мешки, ящики, коробки или какие-либо надежные оболочки. Жиры, масла и др. вещества, легко переходящие в жидкое состояние, должны быть помещены в герметически закупоренную склянку, упакованную в двойное вместилище — внутренний ящик с достаточным количеством опилок или др. впитывающего вещества и наружный футляр из металла (жести) или дерева с привинченной крышкой, либо из крепкой и толстой кожи. Жирные вещества должны быть вложены в ящик, мешок из холста, пергамента и проч. и помещены в наружный ящик из дерева или металла (жести), либо оболочку из крепкой и толстой кожи. Красящие порошки должны быть помещены в мешок из кожи, клеенки или толстой промасленной бумаги, а некрасящие — в ящики из жести или картона. Мешки или ящики должны быть вложены в наружные мешки из холста или пергамента. Однако, если ящик сделан из просверленного деревянного отрубка, имеющего по меньшей мере 2$^{1}/_{2}$ миллиметра в самой тонкой его части и снабженного крышкой, нет надобности помещать его во второй ящик.

Размеры бандеролей не могут быть более: а) с деловыми бумагами и печатными произведениями — 45 сант. в длину, ширину и вышину, а если свернуты в трубку — 75 сант. в длину и 10 сант. в диаметре; б) с образчиками товаров 45 сант. в длину, 20 сант. в ширину и 10 сант. в вышину, а свернутые в трубку — 45 сант. в длину и 15 сант. в диаметре.

Вес. Высший предел веса для бандеролей с деловыми бумагами и печатными произведениями — 2 кгр., а для печатных произведений с выпуклыми буквами и знаками для слепых — 3 клг., а для бандеролей с образчиками товаров — 500 граммов.

Образчики товаров, деловые бумаги и печатные произведения можно соединять в одну бандероль с соблюдением следующих условий: а) каждый род вложения, взятый отдельно, не должен превышать допускаемых для него пределов веса и размера; б) общий вес всего отправления не должен быть более 2 клгр.

Все бандероли должны быть полностью оплачены следуемыми сборами. Бандероли, вовсе неоплаченные, по назначению не отправляются.

Не вполне оплаченные, отсылаются по назначению, но за пересылку их с получателя взыскивается доплатный сбор.

За вложение в бандероль письменных сообщений и других предметов, недозволенных к пересылке в бандеролях, с получателя или отправителя взыскивается следуемый за эти предметы весовой сбор по таксе для писем в пятикратном размере.

Адресование, оплата и сдача на почту бандеролей производятся так же, как и простых писем.

Такса за бандероли

С деловыми бумагами: местные и иногородние, за первые 50 грамм	5 коп.
последующие	2 »
С образчиками товаров: местные и иногородние, за первые 50 грамм	4 »
последующие	2 »

С печатными произведениями:

Местные, за каждые 50 грамм	1 коп.
Иногородние, за каждые 50 грамм	2 »

Бандероли с прочитанными газетами, издающимися на территории СССР, оплачиваются в размере 50% указанной платы.

За пересылку всех без исключения периодических изданий, принимаемых от редакций, взыскивается за каждый экземпляр $^{1}/_{5}$ часть платы за бандерольные отправления с печатными произведениями за месяц вперед.

Письма с объявленной ценностью служат для пересылки в них: а) денег в кредитных билетах и денежных знаках, имеющих обращение в СССР, б) государственных процентных и иных ценных бумаг, в) иностранной валюты и г) имеющих ценность для отправителя бумаг, документов и пр. предметов.

Письма могут быть подаваемы на почту или открыто, с проверкою на почте вложения, или закрыто.

Вес письма не должен превышать: иногороднего — 8 клгр. и местного — 2 клгр.

Объявленная ценность открытого письма не ограничена, закрытого не может быть более 50.000 рублей.

Деньги, имеющие обращение на территории СССР, и иностранная валюта могут пересылаться только в открытых письмах с объявленной ценностью.

В каждом открытом письме с объявленной ценностью, за исключением случаев, когда никаких других ценностей, кроме денег и письменного сообщения в письме не пересылается, должна находиться опись вложенных в него денег и предметов. В описи никаких помарок и существенных поправок не допускается. Если податель пожелает иметь копию с описи, то ее следует составить в 2 экземплярах, на одном листе бумаги и одинаково написанных на двух половинах одной стороны листа, из которых одна вкладывается в письмо и отправляется, а другая, по проставлении на ней почтового штемпеля, возвращается подателю.

Адрес на письмах с объявленной ценностью пишется так же, как и на обыкновенных письмах, но нельзя его писать простым карандашом.

Вверху адресной стороны обязательно делать надпись: «Ценное на 00 руб. 00 коп.», при чем сумма рублей должна быть повторена прописью.

Обозначение на открытых письмах наименования или адреса отправителя зависит от усмотрения отправителя; на закрытом же письме обозначение это обязательно.

Каждое письмо с объявленной ценностью должно быть упаковано так, чтобы невозможно было извлечь вложение без наружного и явного повреждения оболочки и печатей.

Если в письме пересылается звонкая монета или металлические вещи, то они должны быть плотно обернуты в бумагу и уложены так, чтобы не могли двигаться в бумаге и повредить оболочку письма.

Если письмо заделано не в бумажную оболочку, и наклеивать почтовые марки на него не удобно, то оно подается на почту при сопроводительном адресе к посылкам, с изменением в заголовке бланка вместо к «ценной посылке» — к «ценному письму».

Закрытые письма должны быть опечатаны сургучными печатями отправителя в количестве, достаточном для сохранности вложения, в зависимости от величины и формы письма. Печать должна быть вполне целой и прочной и иметь какой-либо знак или изображение, наименование лица, учреждения или фирмы (торговая марка, инициалы и т. п.); нельзя опечатывать монетою, пуговицей и т. п. предметами, находящимися во всеобщем употреблении. Оттиск печати на отдельном листе бумаги сдается на почту вместе с письмом; на этом же листе обозначается наименование и адрес отправителя и воспроизводится полный адрес письма; все эти надписи должны быть сделаны тем же почерком и одного цвета чернилами или химическим карандашом, как и на самом письме.

Письма могут быть поданы «с доставкой на дом» в те места, где эта доставка установлена.

Письма с объявленной ценностью подаются только в самом почтовом предприятии.

Такса. Весовой сбор по таксе для писем.

Страховой сбор, вне зависимости от расстояния пересылки, взимается в следующих размерах:

Сумма объявленной ценности.	Размер сбора.
До 25 руб.	— Р. 20 коп.
Свыше 25 руб. » 50 »	— » 40 »
» 50 » » 100 »	— » 80 »

Свыше 100 руб. до 1.000 руб.	за каждую сотню рублей или часть ее, превышающую пятьдесят рублей	— р. 80 коп.
	за часть до двадцати пяти рублей	— » 20 »
	свыше двадцати пяти до пятидесяти рублей	— » 40 »
» 1.000 » » 10.000 »	за каждую сотню рублей или часть ее, превышающую пятьдесят рублей	— » 60 »
	за часть до двадцати пяти рублей	— » 20 »
	свыше двадцати пяти рублей до пятидесяти рублей	— » 40 »
» 10.000 »	при минимуме сбора	8 » — »
	за каждую сотню или часть ее, превышающую пятьдесят рублей	— » 50 »
	за часть до двадцати пяти рублей	— » 20 »
	свыше двадцати пяти рублей до пятидесяти рублей	— » 40 »
	при минимуме сбора	60 р. — коп.

ПОСЫЛКИ.

В посылках могут посылаться любые предметы, кроме предметов, запрещенных к пересылке по почте вообще: денег, имеющих обращение на территории СССР, иностранной валюты в бумажных знаках, и всякого рода письменных сообщений, имеющих характер текущей и личной переписки.

Посылки могут подаваться: **простыми—без цены, заказными, и с объявленной ценностью.**

Ценность, объявляемая на посылке, не может превышать 50.000 руб.

Предельный вес посылок — 35 кл, а простых посылок — 2 кл.

Размеры посылок не должны быть более: а) в длину — 1 метр 25 сант., в ширину — 40 сант. и в вышину — 30 сант. или б) в длину — 1 метр, а в ширину и вышину — 50 сант., или в) во все три измерения — 70 сант.; для простых посылок: в длину 40 сант., в ширину — 20 сант. и в вышину — 15 сант.

Незначительное превышение размеров или веса посылок не служит препятствием к приему их, но в таких случаях взимается дополнительный сбор за громоздкость. Посылки, весом не более 10 клг., превышающие в длину 70 сант., а в ширину и высоту — 35 сант., считаются также громоздкими и подлежат оплате повышенным весовым сбором.

Упаковка посылок. Можно упаковывать в холст, клеенку, кожу, ящики, боченки, корзины, сетки, коробки из толстого картона или прочную толстую бумажную обертку.

Отдельные цельные предметы, как то: куски дерева, металла, различные изделия, допускаются к пересылке без укупорки. Несколько таких предметов считается одной посылкой, если они скреплены общей перевязью.

Посылки простые, заказные и без цены, а также с объявленной ценностью до 25 руб., могут быть поданы на почту не перевязанными. Посылки с объявленной ценностью свыше 25 руб. должны быть перевязаны крестообразно и на узел крепкою бечевкою; концы перевязи отправитель может запломбировать или опечатать.

Швы упаковки могут быть опечатаны сургучной печатью отправителя или, по его просьбе, печатью почтового предприятия. Оттиск частной печати, которой опечатаны швы посылки, помещается на сопроводительном адресе. Концы перевязки посылки, с объявленной ценностью свыше 25 руб., должны быть опломбированы или припечатаны печатью почтового предприятия.

Битая птица и животные, овощи, фрукты, ягоды и т. п. предметы (кроме жидкостей) могут пересылаться между прижелезнодорожными пунктами в легкой укупорке — в ящиках из тонких досок или лубка, в кадках, корзинах, решетах и т. п., но с объявленной ценностью не свыше 25-ти руб.

Корзины, чемоданы, ящики, мешки, узлы, готовые вещи и т. п. предметы, не нуждающиеся в заделке в особую оболочку, могут быть поданы в качестве посылок в упрощенной укупорке, на общем основании, при чем корзины, чемоданы, ящики и т. п. помещения должны быть заперты внутренним или наружным замком и перевязаны бечевкою; узлы, мешки должны быть из прочной ткани и также перевязаны бечевкою; другие предметы, напр., санки, порожние кадки и т. п. в оболочку не заделываются.

Сиропы, варенье, масло, жиры и др. легко переходящие в жидкое состояние, должны иметь двойное вместилище; между первым (бутылка, флакон, банка, ящик и пр.) и вторым (металлический ящик или ящик из толстых досок) должно быть оставлено пустое пространство, которое следует заполнить опилками, отрубями и т. п.

Стекло и стеклянные изделия должны быть заделаны в твердую оболочку из металла, дерева, толстого картона и т. п.

Красящие порошки, предварительно заделки их в наружную оболочку, должны быть помещены в мешки из кожи, клеенки или плотной промасленной бумаги.

Дозволяется пересылка по почте живых пчел в посылках без цены, заказных и с объявленной ценностью до 25 руб. Укупорка их — ящики с небольшим отверстием для воздуха.

Можно посылать в почтовых посылках племенные яйца. Заделываются в прочный деревянный ящик, яйца должны быть хорошо переложены опилками, отрубями или иным впитывающим влагу веществом.

На посылки с предметами, требующими особо бережного обращения (стеклянные диапозитивы, негативы и др.), в обеспечении целости их при посылке, подателю предоставляется наклеивать специальные ярлыки с надписью «особо-осторожно», продаваемых почтовыми предприятиями.

Для посылки особо ценных для отправителя предметов установлены открытые посылки, подаваемые с проверкою вложения, на следующих условиях: а) посылки подаются на почту заделанными на $^3/_4$, т.-е. настолько, чтобы вложение возможно было проверить полностью, и с готовым материалом для окончательной заделки; б) укупорка должна состоять из материала, допускающего опечатывание, при заделке в ящик, он должен быть обшит холстом или другой материей; в) вместе с посылкой предъявляются две тождественные описи, написанные отправителем, где точно перечисляются количество, ценность и веса каждого вложенного в посылку предмета. Количеству предметов и ценности их, а где нужно и весу, подводится общий итог. По проверке вложения один экземпляр описи вкладывается в посылку, а другой с оттиском почтового штемпеля возвращается отправителю.

Посылка заделывается окончательно и опечатывается на глазах отправителя почтовой, а по желанию отправителя и его частной печатью, оттиск которой в этом случае необходим и на сопроводительном адресе.

Для пересылки предметов, подаваемых открыто, отправитель может воспользоваться за особую плату брезентовыми мешками, предоставляемыми почтовым предприятием.

Адрес на посылках пишется, как на письменных отправлениях, сверху, над адресом обозначается: «Ценная на 00 руб.» (сумма повторяется прописью) или «Без цены», или «Заказная», или «Простая посылка». Если в посылках пересылаются фрукты, овощи, живые пчелы, племенные яйца, шелковичные грена, то в адресе должны быть сделаны еще надписи: «С фруктами», или «С овощами», и т. д. На посылке обозначается обязательно наименование отправителя и его адрес.

Допускается прием посылок без указания наименования адресата «на предъявителя», по примеру багажа, отправляемого по ж. д.

Можно адресовать посылки «с доставкой на дом» в те места, где такая доставка существует.

На посылках с объявленной ценностью свыше 25 руб. адрес и другие надписи должны быть надписаны на самой оболочке посылки. Адрес посылки без цены, заказной и с объявленной ценностью до 25 руб. может быть написан на отдельном лоскутке кожи, холста или другой ткани, прикрепленных к оболочке посылки или привязанных к посылке в виде отдельного ярлыка.

Посылки подаются на почту при особых сопроводительных адресах, в которых показываются те же сведения, что и на самой посылке. В верхней части адреса должна быть обязательно сделана и скреплена отправителем своей подписью отметка «подлежит возврату» или «возврату не подлежит». Оборотную сторону отрезного купона можно использовать для письменного сообщения.

Простые посылки подаются на почту без сопроводительного адреса и могут быть опускаемы в специальные почтовые ящики (зеленого цвета).

Партионные посылки (более двух посылок и до 20 на имя одного и того же адресата) подаются при одном сопроводительном адресе, но в 2 экземплярах.

Посылки на предъявителя подаются: одиночки — при сопроводительном адресе в 2 экземплярах на каждую партию (не свыше 20), из которых один экземпляр с надписью «дубликат» выдается подателю для отсылки адресату.

Бланки сопроводительных адресов изготовляются т. п. ведомством. Государственные и общественные организации могут для собственного употребления заготовлять и свои бланки.

Посылки оплачиваются полностью при самой подаче, но возможна также подача в долг, со взысканием почтовых сборов с адресата при выдаче посылок.

Таксы за посылки.

Весовой сбор за посылки взыскивается по расстоянию за килограмм:

		до	100	километров	1,5	коп.
свыше	100	до	150	»	2,5	„
»	150	»	200	»	3,5	„
»	200	»	300	»	5	„
»	300	»	400	»	6,5	„
»	400	»	500	»	7,5	„
»	**500**	»	600	»	8,5	„
»	600	»	700	»	10	„
»	700	»	800	»	11,5	„
»	800	»	900	»	12,5	„
»	900	»	1 000	»	13,5	„
»	**1 000**	»	1 100	»	15	„
»	1 100	»	1 200	»	16	„
»	1 200	»	1 400	»	17,5	„
»	1 400	»	1 600	»	19	„
»	1 600	»	1 800	»	20,5	„
»	1 800	»	2 000	»	22,5	„
»	**2 000**	»	2 200	»	24	„
»	2 200	»	2 400	»	25,5	„
»	2 400	»	2 600	»	27	„
»	2 600	»	2 800	»	29	„
»	2 800	»	3 000	»	30,5	„
»	**3 000**	»	3 200	»	32	„
»	3 200	»	3 400	»	33,5	„
»	3 400	»	3 600	»	35,5	„
»	3 600	»	3 800	»	36,5	„
»	3 800	»	4 000	»	37,5	„
»	**4 000**	»	4 200	»	39	„
»	4 200	»	4 400	»	40	„
»	4 400	»	4 600	»	41,5	„
»	4 600	»	4 800	»	42,5	„
»	4 800	»	5 100	»	44	„
»	**5 100**	»	5 400	»	45	„
»	5 400	»	5 700	»	46,5	„
»	5 700	»	6 000	»	47,5	„
»	**6 000**	»	6 300	»	49	„
»	6 300	»	6 600	»	50,5	„
»	6 600	»	7 000	»	52,5	„
»	7 000				60	„
	При минимуме				25	„

Излишек веса посылок свыше 25 клг. и до 35 клг. оплачивается вдвойне.

За громоздкие посылки, весом до 10 клг., превышающие размеры — в длину 70 см. и в одном из других направлений 35 см., общий весовой сбор увеличивается на 25%.

Простые посылки (весом до 2 клг., подаваемые без сопроводительного адреса) оплачиваются:

местные, за каждую посылку по . . . . 20 коп.

иногородние, за каждую посылку, независимо от расстояния, на которое оно пересылается, по . . . . 35 коп.

За посылки с объявленной ценностью страховой сбор взыскивается в тех же размерах, как за письма с объявленной ценностью.

ПЕРЕВОД ДЕНЕГ.

Для перевода принимаются только наличные деньги, имеющие обращение на территории СССР, в рублях и копейках.

Сумма денежного перевода не ограничивается.

Перевод денег может быть произведен как по почте, так и по телеграфу; в последнем случае обыкновенным или срочным порядком.

Деньги для перевода подаются при особых переводных билетах (разной формы для почтовых и телеграфных переводов).

Государственные и общественные организации, для собственного употребления, заготовляют бланки переводов своими средствами.

Переводный билет заполняется чернилами, смоченным химическим карандашом или механическим способом.

В адресе обязательно указывается фамилия получателя, непременно полностью, имя и отчество его — полностью или частично. Телеграфные переводы по условным телеграфным адресам не принимаются.

На переводах по телеграфу – наименование и адрес отправителя обязательны, а на переводах по почте — по желанию отправителя.

Оборотная сторона отрезного купона перевода по почте предоставляется для письменного сообщения отправителя.

На бланке перевода по телеграфу (на лицевой стороне — внизу) отправитель может написать сообщение, не свыше 10-ти слов, указывающее на цель перевода денег, как-то: в счет долга, на покупку таких-то предметов, на лечение, для внесения на текущий счет, в счет векселя и т. п. Такие письменные сообщения передаются в переводной телеграмме и объявляются адресату при выдаче перевода.

Таксы за переводы денег.

Сбор за денежные переводы взимается, вне зависимости от расстояния пересылки, в следующих размерах:

Сумма перевода.		Размер сбора.
до 25 р.		р. 15 к.
Свыше 25 р. » 50 »		— » 25 »
» 50 » » 100 »		— » 50 »
» 100 » » 1.000 »	за каждую сотню рублей или часть ее, превышающую пятьдесят рублей	— » 50 »
	за часть до двадцати пяти рублей	— » 15 »
	свыше двадцати пяти рублей до пятидесяти рублей	— » 25 »
» 1.000 » » 10.000 »	за каждую сотню рублей или часть ее, превышающую пятьдесят рублей	— » 40 »
	за часть до двадцати пяти рублей	— » 15 »
	свыше двадцати пяти рублей до пятидесяти рублей	— » 25 »
	при минимуме сбора	5 р. — »
» 10.000 »	за каждую сотню рублей или часть ее, превышающую пятьдесят рублей	— » 30 »
	за часть до двадцати пяти рублей	— » 15 »
	свыше двадцати пяти рублей до пятидесяти рублей	— » 25 »
	при минимуме сбора	40 р. — »

За перевод денег по телеграфу взыскивается дополнительно тарифная плата при переводе до 500 руб. — за 20-ти словную, свыше 500 руб. — за 25-ти словную телеграмму.

За срочные телеграфные переводы тарифная плата взыскивается в тройном размере.

За письменные сообщения в телеграфных переводах взыскивается пословная плата, как за обыкновенные телеграммы, в двойном размере, без взыскания подепешной платы.

За доставку с нарочным в сторону от почтового предприятия, при подаче перевода уплачивается по 15 коп. с клм., но не менее 50 коп. за каждый перевод. Если эта плата в месте назначения окажется недостаточной для оплаты нарочного, недостающая сумма взыскивается с адресата; если окажется излишек, он возвращается отправителю.

ЗАКАЗНАЯ КОРРЕСПОНДЕНЦИЯ.

Письма, почтовые карточки, бандероли могут быть по желанию отправителя пересылаемы заказными.

Заказные отправления подаются в почтовых предприятиях, но могут быть и опущены в почтовый ящик. Вынутые из почтового ящика заказные отправления пересылаются заказным порядком в том случае, если они оплачены сполна всеми причитающимися почтовыми сборами; при чем, в последнем случае, если отправитель желает получить квитанцию, то он должен оплатить письмо путем наклейки марок дополнительным сбором в 3 коп. и указать подробно свой адрес.

Корреспондентам, ведущим обширную систематическую переписку, рекомендуется заказные отправления подавать по частным подавательским книгам, приобретаемым за особую плату в почтовых предприятиях или заготовляемым по такой же форме самими корреспондентами.

Такса за заказ — сверх основной платы за письмо, карточку, бандероль или посылку—10 коп.

ОСОБО ВАЖНАЯ КОРРЕСПОНДЕНЦИЯ

Служит для пересылки в письмах секретных и других важных бумаг. Подача разрешена только государственным организациям, учреждениям и предприятиям, партийным, профессиональным и кооперативным организациям и должностным лицам. Вложение должно быть заделано в конверт хорошего качества, прошито вместе с конвертом и опечатано сургучной печатью отправителя. Предельный вес — 2 клгр. Вверху адресной стороны письма должна быть надпись «особо важное», внизу — название отправителя, исходящий №. Принимается только в почтовых предприятиях.

Такса — как за заказ в двойном размере.

НАЛОЖЕННЫЕ ПЛАТЕЖИ.

Заказные отправления, письма с объявленной ценностью посылки с объявленной ценностью и без цены, а также спешные отправления могут быть поданы с наложенным платежом, т.-е. с назначением суммы, подлежащей уплате адресатом при получении таких отправлений.

Сумма налагаемого на почтовые отправления платежа не должна превышать 50.000 руб., а для спешных отправлений— 1.500 руб.

Наложенный платеж может быть переведен отправителю как по почте, так и по телеграфу.

Указание наименования и адреса отправителя обязательно. Отправления могут быть адресованы «с доставкой на дом» в месте, где такая доставка существует.

При подаче на почту к каждому отправлению прилагается особый бланк служебного перевода по почте или по телеграфу, по которому должны быть высланы полученные с адресата деньги. Бланк этот покупается на почте и заполняется отправителем.

Отправления с наложенным платежом подаются только в почтовые предприятия и под расписку.

Отправителям, имеющим оседлость в данной местности, пользующимся общественным доверием и хорошо известным местному почтовому предприятию, разрешена выдача авансов под сумму наложенного платежа на открытые посылки на следующих условиях: а) предельная сумма аванса ограничивается 5.000 руб.; б) вложение посылок оценивается компетентным лицом или проверяется по официальным счетам, представляемым отправителем; в) размер аванса определяется в зависимости от суммы наложенного платежа, от суммы оценки и суммы объявленной ценности посылок и не может превышать: полной суммы платежа, 50% оценки и 90% объявленной ценности; г) для получения аванса должно быть представлено на почту заявление - обязательство, оплаченное пропорциональным гербовым сбором по 1-му разряду, и д) при выдаче аванса с отправителя взыскивается комиссионный сбор в размере 1% с суммы аванса.

Уплата наложенных на почтовые отправления платежей, кроме наличных денег, допускается также векселями.

Такса за наложенные платежи.

1) Почтовые сборы за пересылку по общей таксе по роду отправления (посылка, заказное, спешное и пр.).

2) Комиссионный сбор с суммы наложенного платежа — 1%, при минимуме — 10 коп.

3) При переводе исполненного поручения по телеграфу, кроме того, плата: при сумме платежа до 500 руб — за 20-ти словную и свыше 500 руб. — за 25-ти словную телеграмму.

4) При оплате платежей вместо наличных денег векселями — дополнительная плата: в случае предъявления по одному платежу не более 2-х вексельных бланков — 50 коп., более 2-х бланков — по 20 коп. за каждый лишний бланк свыше 2-х.

За наложенные платежи на спешные отправления комиссионный сбор с суммы платежа — 2%, минимум — 20 коп.

За пересылку спешным порядком исполненного поручения сверх основной платы за наложенный платеж, с суммы платежа — 1%.

СПЕШНЫЕ ОТПРАВЛЕНИЯ.

Спешными могут быть поданы все вообще почтовые отправления, если их вес не более 20 клгр., размер не свыше 70 сант. в длину, ширину и высоту и сумма ценности (для отправлений с объявленной ценностью и переводов) не превышает 1.500 руб. Спешные переводы принимаются по адресу только в такие местности, где имеются П.-Т. конторы (а не отделения или агентства). Спешные отправления пересылаются особо срочным порядком и доставляются адресату вне очереди.

Спешные отправления в отношении вложения, написания адреса, заделки, подчиняются общим правилам, установленным для каждого вида отправления. На спешных отправлениях отправитель должен сделать отличительную надпись — «спешное».

Спешные отправления принимаются для доставки также и в сторону от почтовых предприятий — «с нарочным». На таких отправлениях после слова «спешное» следует добавлять «с нарочным». За доставку с нарочным взыскивается особый дополнительный сбор.

Спешные отправления подаются в самих почтовых предприятиях и агентствах и принимаются вне очереди.

Таксы спешных отправлений.

За письменные отправления (закрытые и открытые письма, почтовые карточки), за первые 20 грамм:

местные	10 к.
при минимуме	30 »
иногородние	20 »
при минимуме	70 »

За письма с объявленной ценностью весовой сбор взимается по таксе для письменных отправлений.

Страховой сбор с ценности:

местные	1½%
при минимуме	30 к.
иногородние	3%
при минимуме	70 к.

За спешные посылки — за каждую посылку без цены:

местную	1 р. 15 к.
иногороднюю, при пересылке на расстоянии до 2000 км, весом до 4 кл . .	2 » 25 »
тоже, весом свыше 4 до 10 кг., сверх этого сбора взыскивается еще сбор за каждый килограмм по	— » 25 »
иногородние, при пересылке свыше 2000 км. до 4 клгр.	3 » 50 »
тоже весом свыше 4 до 10 клгр сверх этого сбора взыскивается еще сбор за каждый килограмм по	— » 50 »

УВЕДОМЛЕНИЯ О ПОЛУЧЕНИИ.

Допускаются для всех почтовых отправлений, в приеме которых на почте выдается расписка.

Составляются уведомления на особых бланках, продаваемых в почтовых предприятиях. Размер бланков такой же, как для почтовых карточек. Они могут заготовляться учреждениями и общественными организациями.

Уведомления могут быть пересылаемы простым, заказным и спешным порядком. Уведомления о получении телеграфного перевода могут передаваться по телеграфу.

ВОЗДУШНАЯ ПОЧТА.

Для пересылки воздушной почты принимаются все виды почтовых отправлений со следующими ограничениями: вес каждого отправления не должен превышать 4 клг., размер — в одну сторону 40 сант., а в остальные по 20 сант. (сумма объявленной ценности или наложенного платежа—25.000 руб).

Вложение, написание адреса, заделки и пр. воздушных отправлений подчиняются общим правилам, установленным для каждого рода отправлений.

На адресной стороне отправления, в правом верхнем углу, должна быть сделана надпись «воздушной почтой». Отправления, пересылаемые воздушной почтой, могут быть адресованы не только в места остановок аэропланов, но и в другие места.

Простые почтовые отправления опускаются в почтовые ящики, остальные подаются в почтовых предприятиях.

Рейсы воздушной почты происходят только от апреля до октября; о начале и конце рейсов вывешиваются в почтово-телеграфных предприятиях объявления.

Такса за воздушную пересылку:

Письма сверх обыкновенной платы закрытые — за первые 20 гр	15 коп.
последующие	10 »
» открытые (почтовые карточки)	10 »
Периодическая печать за каждый экземпляр до 100 гр.	5 »

Посылки:

А. Линии — Москва — Баку — Тифлис.
Харьков — Одесса и
Харьков — Киев.

	Москва.	Орел.	Харьков.	Артемовск.	Ростов.	Минеральные Воды.	Грозный.	Баку.	Тифлис.	Полтава.	Киев.	Екатерин.	Одесса.
	В копейках за килограмм и часть килограмма.												
Москва.	—	150	250	325	325	325	400	400	450	250	250	325	325
Орел	150	—	150	250	250	325	325	400	400	250	250	250	325
Харьков	250	150	—	150	150	250	325	325	400	150	150	150	250
Артемовск	325	250	150	—	150	250	250	325	400	150	250	150	325
Ростов	325	250	150	150	—	150	250	325	325	250	250	250	325
М. Воды	325	325	250	250	150	—	150	250	325	325	325	250	325
Грозный	400	325	325	250	250	150	—	150	325	325	325	325	400
Баку.	400	400	325	325	325	250	150	—	250	325	400	325	400
Тифлис.	450	400	400	400	325	325	325	250	—	400	400	400	50
Полтава	250	250	150	150	250	325	325	325	400	—	150	150	250
Киев.	250	250	150	250	250	325	325	400	400	150	—	250	250
Екатерин.	325	250	150	150	250	250	325	325	400	150	250	—	150
Одесса	325	325	250	325	325	325	400	400	450	250	250	150	—

Б. Линии — Каган — Дюшамбе и
Каган — Ташауз.

	Каган.	Хива.	Ташауз.	Термез.	Дюшамбе.
	В копейках за килограмм и часть килограмма.				
Каган	—	200	350	350	350
Хива.	200	—	200	350	450
Ташауз.	350	200	—	450	450
Термез	350	350	450	—	200
Дюшамбе	350	450	450	200	—

За пересылку посылок комбинированным путем с жел.-дор. сообщением, кроме воздушных такс,— обыкновенный весовой сбор по расстоянию, какие посылки следуют по жел. дор.

Отправления с объявленной ценностью— весовой сбор за воздушную пересылку по роду отправления и страховой сбор в обыкновенном размере.

Отправления с наложенным платежом—кроме сборов по роду отправления, комиссионный сбор в обыкновенном размере.

Заказные и особо-важные—воздушная такса по роду отправления и сбор заказ, или особую важность в обыкновенном размере.

Спешные пересылаются по общим таксам для спешных, без всякой доплаты. За посылки, пересылаемые комбинированным путем, дополнительно с каждой посылки 1 руб.

На все расстояния от Москвы до промежуточных пунктов на территории СССР, т.-е. за пересылку внутренних посылок взимается по 1 р. 50 к. за килограмм и часть этого веса.

ПОЛУЧЕНИЕ КОРРЕСПОНДЕНЦИИ С ПОЧТЫ.

Общие положения. Почтовые отправления выдаются получателям в предприятиях П.-Т. ведомства или доставляются им на дом в тех местах, где доставка установлена.

Почтовые отправления выдаются тем самым лицам и учреждениям, которые указаны в адресе. В случае смерти адресата, почтовые отправления, полученные на его имя, могут быть выданы родственникам умершего по уполномочию местных органов социального обеспечения.

Получение почтовых отправлений может быть доверяемо адресатом другому лицу, для чего следует или подать об этом заявление в почтовое учреждение места назначения или выдать доверенность. Срок действия доверенности не может превышать трех лет, а если срок в полномочии не указан, он оканчивается по истечении одного года.

Получение денежных переводов может быть поручаемо местному учреждению Государственного Банка для зачисления получаемых по почте сумм на текущий счет адресата, для чего адресатам должна быть выдана Банку перепоручительная доверенность в 2-х экземплярах.

Предварительно выдачи почтового отправления, предъявляются получателю для осмотра, и если он встретит сомнение в целости оболочки или печатей, то должен заявить об этом непременно прежде, чем расписаться в получении. Заявление об утрате, недостаче или повреждении отправления после расписки, оставляются без последствий. Посылки и письма с объявленной ценностью, поданные открыто, после такого осмотра вскрываются для проверки вложения.

Получение на дому. На дом доставляются повсеместно, где имеется почта, и бесплатно простые и заказные отправления, периодические издания, повестки на отправления, выдаваемые в почтовых предприятиях, сопроводительные адреса (взамен посылок) и уведомления о получении. Спешные отправления доставляются отдельно от прочих немедленно по получении почты. Доставка почтовых переводов и посылок производится только там, где такая доставка введена, как обязательная или необязательная, и за особую плату. Письма с объявленной ценностью на дом не доставляются. При необязательной доставке, в случае желания получить отправление на дому, следует написать на повестке «прошу доставить на дом» и опустить ее в ближайший почтовый ящик. Телеграфные переводы доставляются повсеместно обязательно и вне очереди. Сумма доставляемых на дом переводов и писем с объявленной ценностью ограничивается, в зависимости от местности, 300—600 руб., а вес посылок — 16 кл.

В отсутствие адресата, корреспонденция (кроме ценной) может быть оставлена для передачи ему кому-либо из взрослых домашних: коменданту дома, члену жилтоварищества, в гостинице — швейцару или другому уполномоченному.

Получение из почтовых предприятий. Отправления, которые в данной местности на дом не доставляются или которые не могли быть вручены адресату на дому, получаются им из почтового предприятия. Если для получения требуется удостоверение личности, то предъявляется один из следующих документов: а) постоянные и временные виды на жительство, б) трудовая книжка, в) удостоверение личности, выданные по месту работы или службы, г) членские билеты профессиональных союзов и партийных организаций, д) расчетные книжки, е) студенческие удостоверения или зачетные книжки, ж) красноармейские или военморские (краснофлотские) книжки, а) разовые удостоверения на получение почтовых отправлений, выдаваемые домоуправлениями жильцам.

На всех документах должны иметься или фотографические карточки или подписи владельцев документов, или отметка органов милиции о прописке в этих органах.

В сельских местностях личность может быть также удостоверена: Риком, Виком, Сельсоветом или уполномоченным Сельсовета.

Для получения с почты простых отправлений, периодических изданий и почтовых повесток, предоставляется пользоваться особыми именными абонементными ящиками, которые имеются в почтовых предприятиях. Ящики эти имеют нумерацию и каждый из них снабжен внутренним замком с ключом, не подходящим к замкам других ящиков. Ключ от ящика вручается абоненту.

Торговые фирмы, общества, компании и частные лица могут получать отправления всякого рода по годовому билету. Предъявление билета лицом, которому он выдан или его доверенным, освобождает от засвидетельствования личности адресата или подписи его на повестке. Для получения по билету отправлений с объявленной ценностью, переводов и заказных отправлений, означенных в билете, адресат должен на повестке сделать доверительную надпись.

ПРАВА ОТПРАВИТЕЛЯ И АДРЕСАТА. ОТВЕТСТВЕННОСТЬ ПОЧТЫ И ОТПРАВИТЕЛЕЙ.

Права отправителя. Отправителям почтовых отправлений предоставляется право:

1) До отправки (заделки) из места подачи почтового отправления или до передачи переводной телеграммы по назначению: а) истребовать их обратно, б) изменить первоначальное место назначения перевода по телеграфу.

2) До выдачи почтового отправления или выплаты денежного перевода: а) истребовать их обратно; б) изменить наименование адресата, место назначения, то или другое вместе; в) задержать в месте назначения или в промежуточном пункте по пути следования на срок не свыше 15 дней; г) отменить первоначальное распоряжение о невозвращении посылки в место подачи в случае невыдачи; д) увеличить, уменьшить или вовсе сложить наложенный платеж на отправление, или просить о выплате взысканных денег не в месте подачи, а в другом месте, по его указанию; е) наложить платеж на те почтовые отправления, которые были сданы без наложенного платежа, и ж) просить о выдаче части посылок, высланных при одном сопроводительном адресе, и о переводе наложенного платежа частями.

Для этого отправитель должен обратиться в почтовое предприятие, где было подано отправление, или в другое любое предприятие с заявлением, точно и подробно указав все сведения, относящиеся к почтовому отправлению, и приложив документ, удостоверяющий сдачу отправления на почту (почтовую расписку, заверенную копию с нее, частную подавательскую книгу).

Почтовые отправления, не отосланные еще по назначению, выдаются обратно по проверке действительной принадлежности заявителю отправления (сличении почерка, оттисков печатей, осмотра вложения и т. п.).

Принадлежность отправлений, сданных на почту под расписку, устанавливается этой распиской, а в случае ее утраты — сопроводительным адресом, надписью на оболочке отправления, на описи вложения, содержанием вложения и т. п. При невозможности этого, отправитель должен сделать публикацию об утрате расписки в печатном органе местного исполкома, заверить свою подпись на заявлении и выдать расписку о принятии на себя всей материальной ответственности за возвращение ему отправления.

Внесенные за пересылку отправления сборы ни в каком случае обратно не возвращаются.

Денежные переводы, отосланные по назначению, но еще не выданные, могут возвращаться отправителю или досылаться по новому адресу из адресного почтового учреждения как по почте, так и по телеграфу; почтовые переводы—не ранее получения в месте назначения переводного билета.

Права адресата. Адресату предоставляется: просить а) о сохранении полученных и ожидаемых им отправлений впредь до востребования им, но не далее 1 — 2 месяцев; б) в случае перемены места жительства, просить о досылке или доставке получаемых на его имя почтовых отправлений по новому месту; в) отказаться от получения почтового отправления, если оно еще не вскрыто им; г) просить о доставке на дом отправления, адресованного «до востребования»; д) просить о посылке ему денежного перевода по телеграфу по новому месту назначения или об отсылке отправителю сумм наложенного платежа переводом по телеграфу, е) просить о доставке с нарочным повесток о поступлении переводов по телеграфу и ж) в случае отсылки отправления обратно в место назначения, просить о возвращении его или о досылке по новому месту своего жительства, если почтовое отправление не выдано еще обратно отправителю и от последнего не поступило какого-либо иного заявления.

Перечисленные распоряжения адресата излагаются письменно. Заявления подаются в почтовое учреждение места назначения и никакими сборами не оплачиваются, кроме заявлений о возвращении или досылке из места подачи.

Ответственность почты. П.-Т. ведомство отвечает перед отправителями: а) за утрату писем, карточек, бандеролей, посылок большой спешности и писем особой важности; б) за утрату заказных почтовых отправлений (кроме опущенных в почтовый ящик); в) за утрату только международных посылок без цены; г) за утрату, недостачу и повреждение страховых почтовых отправлений; д) за сумму, внесенную для перевода по почте или по телеграфу, и е) за суммы наложенных платежей, по выдаче получателям почтовых отправлений, на которые наложены были платежи.

Почтовые сборы, внесенные за почтовые отправления, ни в каком случае не возвращаются, кроме платы за переводные телеграммы, возвращаемой в случаях, предусмотренных телеграфными правилами.

Почта освобождается от ответственности за утрату, недостачу вложения, повреждение почтовых отправлений, а также за суммы переводов и наложенных платежей: а) если утрата, недостача вложения или повреждение почтового отправления причинены действиями отправителя или произошли от особых свойств пересылавшегося предмета, а также от действия стихии или военных действий; б) если при выдаче страхового почтового отправления, поданного на почту закрытым, оболочка и печати его будут по наружному виду найдены в целости и вес отправления будет соответствовать весу, какой был определен при подаче на почту, и в) если получателем выдана расписка в получении отправления с почты.

Выдаваемое П.-Т. ведомством вознаграждение определяется в следующих размерах: 1) за утрату спешных писем, почтовых карточек, бандеролей и посылок (без цены), особо важных писем и заказных отправлений, в приеме которых на почту выдана расписка, — в сумме 5 руб.; 2) за утрату или повреждение страховых отправлений — в сумме объявленной их ценности, с которой был взыскан страховой взнос, а при утрате или повреждении части вложения — в сумме ценности утраченного или поврежденного предмета, при несогласии же с отправителем в оценке предмета — в сумме разницы между объявленной ценностью всего отправления и рыночной стоимостью оставшегося вложения; 3) за наложенные на почтовые отправления платежи — в пределах той суммы, с которой был взыскан комиссионный сбор при подаче отправления на почту, и 4) за суммы, внесенные для перевода по почте или телеграфу, — в пределах суммы, какая была внесена для перевода.

Право отправителя на вознаграждение сохраняется в течение одного года со дня подачи отправления, а если в течении этого срока подавалось заявление о розыскании отправления или выдаче вознаграждения, то—со дня доставления отправителю или адресату ответа на такое заявление.

Для получения вознаграждения отправитель должен обратиться с заявлением к начальнику Округа Связи, в ведении которого состоит предприятие, где подано почтовое отправление (по отправлениям, поданным в Москве, — к заведующему Почтамтом), с приложением почтовой расписки. В случае утраты переводного билета, отправителю предоставляется вместо возмещения денег потребовать высылки дубликата переводного билета.

Кроме указанных здесь случаев, ведомство не отвечает ни за какой вред или убытки, в том числе и за промедления, которые могут произойти при приеме, пересылке, выдаче или доставке всех вообще почтовых отправлений, переводов и наложенных платежей.

Ответственность отправителя. Отправитель почтовой корреспонденции отвечает:

1. За пересылку во всех вообще почтовых отправлениях предметов: а) опасных для такой пересылки — легко воспламеняющихся, взрывчатых веществ (порох, патроны), едких веществ и кислот; б) вредных для здоровья почтовых служащих (белье заразных больных без дезинфекции) и для сохранности других почтовых отправлений (жидкости, жиры без должной упаковки и пр.); в) изъятых из частного оборота (воинское снаряжение и т. п.) и не оплаченных акцизом (табак, настойки без бандеролей и пр.).

2. За пересылку в отдельных видах почтовых отправлений предметов, не дозволенных к пересылке в отправлениях данного вида (письма в посылке, деньги в письме и т. п.).

В случае обнаружения в почтовых отправлениях предметов, запрещенных к пересылке по почте вообще, отправления эти конфискуются, отправители взрывчатых, воспламеняющихся или едких веществ и кислот, кроме того, привлекаются к уголовной ответственности.

Если данной пересылкой причинен вред или убыток П.-Т. ведомству, отправитель обязан его возместить.

Письменные сообщения, документы или иные бумаги, найденные в конфискованных отправлениях, выдаются получателю или отправителю, при согласии принять их, со взысканием весового сбора по таксе для писем в пятикратном размере.

Такой же штраф взыскивается за письменные сообщения, найденные в отправлениях, в которых их пересылка запрещена (в посылках, бандеролях). При обнаружении денег во всех почтовых отправлениях, кроме писем с объявленной ценностью, в сумме свыше 25 руб., конфискуется 25% пересылаемой суммы. Деньги же в сумме, не превышающей 25 руб., а также все деньги, обнаруженные в простом письме, на котором имеется надпись о денежном вложении, выдаются получателю полностью со взысканием следуемого страхового сбора в двойном размере.

ТАКСЫ.

За особые услуги, оказываемые почтой:

За заявление о разыскании почтовых отправлений, по каждому отправлению в отдельности	— р. 10 к.
Об изменении адреса, досылке и возвращении почтовых отправлений, за каждое отправление	— » 15 »

За спешные заявления, кроме обычного сбора, дополнительный сбор с каждого заявления:

Если ответ требуется спешной почтой	1 р. 20 к.
Обыкновенной почтой	— » 60 »

За телеграфные сношения по заявлениям о разыскании, досылке или возврате, за каждую телеграмму, как за простую, так и ответную	1 » 50 »

За билеты на получение почтовых отправлений:

За каждый календарный годовой билет:

В столицах	1 р. — к.
В губерн. и областн. городах	— » 75 »
В остальных местах	— » 50 »

Абонементы и внесение платы допускаются по полугодиям (календарн.).

За возобновление билета до истечения срока — повсеместно	— р. 20 к.

За годовые и срочные доверенности взимается плата в размере, как за билеты.

За абонементные ящики:

За ординарный ящик в год (календарн.) в столицах	3 р.
В губерн. и областн. городах	2 »
В уездных городах и остальных местах	1 »

За ящики двойного размера — двойная плата.

Ящики могут быть абонированы по полугодиям (календарн.) со внесением платы вперед.

За хранение посылок:

За хранение одной посылки при действующих сроках (от 2 до 7 дней) в сутки	5 к.
Тоже за партионные посылки	10 »
В Москве и Ленинграде	15 »
За хранение долговых посылок, за каждый день невыкупа	0,1%

МЕЖДУНАРОДНЫЕ ПОЧТОВЫЕ ОТПРАВЛЕНИЯ.

Характер отправлений и условия приемов.

Для пересылки за границу принимаются: письменная корреспонденция, посылки, письма с объявленной ценностью и переводы.

На все эти отправления в отношении надписей, вложения, веса, размеров заделки, подачу на почту и способа оплаты распространяются правила для внутренних почтовых отправлений со следующими дополнениями и изменениями:

1) **Адрес на всех отправлениях**, следующих за границу, пишется на французском языке или на языке страны назначения — в последнем случае обязательно латинскими буквами. Перевод адреса на русский или другие, употребляемые в СССР языки, не обязателен.

В адресе отправлений, подаваемых «до востребования», должно быть указано полное наименование адресата. Употребление инициалов, цифр, вымышленных наименований, каких-либо условных знаков или, наконец, одних имен, не допускается.

2) **Письма** (закрытые) не должны заключать в себе каких бы то ни было писем, выписок или документов, адресованных кому-либо, помимо самого адресата или лиц, с ним проживающих.

3) **Почтовые карточки**. Воспрещается приделывать или привязывать к почтовым карточкам образчики товаров или подобные им предметы. Однако, виньетки, фотографии, всякого рода марки, полоски с адресами или складные листы, ярлыки и всевозможные вырезки могут наклеиваться на них при условии, чтобы не меняли самого характера почтовых карточек и плотно прилегали к карточке.

Почтовых карточек с оплаченным ответом посылать за границу нельзя.

4) **Бандероли**. При пересылке бандеролей с печатными произведениями, временно воспрещается выделять в тексте, посредством черточек или подчеркиваний, воспроизводимых от руки, на пишущей машине и т. п., отдельные слова или предложения, а также исправлять опечатки.

К документам, пересылаемым в бандеролях с деловыми бумагами, могут прилагаться препроводительные бумаги или описи отправлений следующего характера: перечисление предметов, входящих в отправление, ссылка на прежнюю переписку между отправителем и адресатом, как-то: «Приложение к нашему письму от . . . . . гр. . . . . », «Наше отношение . . . . и т. п.».

Принимаются к пересылке по тарифу образчиков товаров: печатные клише, срезанные живые цветы, предметы естествознания (засушенные или консервированные животные и растения, геологические образцы и т. п.), трубочки с сывороткой, патологические предметы, обезвреженные способом их приготовления и упаковки.

Их упаковка должна отвечать общим условиям для образчиков товаров.

Не вполне или вовсе не оплаченные бандероли по назначению не отправляются и возвращаются отправителям, если адрес их на бандероли указан.

5) **Рекомендованные отправления** (заказные) должны иметь на левой стороне вполне четкий заголовок «recommandé» (заказное) или аналогичную надпись на языке страны подачи. Рекомендованные письма не должны носить никаких следов вскрытия и перезаделки после подачи.

6) **Письма с объявленной ценностью** принимаются пока в Финляндию, Швецию, Норвегию, Данию, Польшу, Аргентину и Эстонию.

Вес и размер писем такой же, как и для простых внутренних писем.

Предельная сумма объявленной ценности допускается в зависимости от страны назначения и должна быть выражена в золотых рублях.

Письма с объявленной ценностью должны быть подаваемы на почту открыто для проверки вложения. Опись, вкладываемая в письмо, должна быть составлена на русском языке или французском.

В письмах воспрещается пересылать: письменные сообщения, за исключением кратких сообщений, относящихся исключительно к пересылаемым предметам; звонкую монету и драгоценные предметы и предметы, подлежащие оплате таможенными пошлинами.

7) **Посылки** допускаются к пересылке, как общее правило, весом до 10 килограммов, с подразделением на следующие единицы веса: а) до 1 клгр., б) от 1 до 5 клгр. или в некоторые страны от 1 до 3 клгр. и от 3 до 5 клгр. и в) от 5 до 10 клгр.

Размер посылок не должен превышать: а) по адресу в европейские страны 150 сант. в какую-либо одну сторону, если две другие менее 50 сант. или 100 сант. в одну из сторон при 50 сант. в две другие стороны, б) по адресу в неевропейские страны 125 сант. в одну из сторон при общем объеме не свыше 55 куб. дециметров.

Заделка посылок, отправляемых в заокеанские страны, должна быть особенно прочной; драгоценные металлы, изделия из тяжелых металлов должны быть заделаны в прочные металлические или же деревянные ящики, сделанные из досок, толщина которых не должна быть менее одного сантиметра.

Ценность отправляемой за границу посылки обозначается на адресной стороне в русских деньгах, при чем никакие помарки и поправки, хотя бы оговоренные, не допускаются. Сумма объявленной ценности, кроме того, должна быть переложена отправителем или почтовым предприятием в золотые франки. Получившаяся после переложения сумма должна быть обозначена цифрами, помещенными рядом с теми, которые обозначают сумму объявленной ценности в русской монете или же под ними.

Размер ценности посылок допускается в зависимости от страны назначения.

Бланк сопроводительного адреса к посылке с объявленной ценностью должен иметь оттиск печати, которою посылка опечатана. В сопроводительном адресе и на оболочке посылки, отправителем должна быть сделана на французском языке отметка относительно пути посылки за границу. Письменные сообщения на отрезном купоне сопроводительного адреса временно не допускаются.

Кроме сопроводительного адреса, к каждой посылке должны быть приложены составленные отправителем на французском языке таможенные декларации в количестве, установленном для каждой отдельной страны. В декларациях указываются: страна назначения, наименование вложения, ценность вложения, вес посылки брутто, чистый вес вложения, наименование и подробный адрес получателя и отправителя, место и время отправления. За правильность сведений, внесенных в таможенную декларацию, отвечает отправитель. Бланки таможенных деклараций заготовляются П.-Т. ведомством.

К письменным сообщениям не причисляются и допускаются к пересылке в посылках: а) открыто вложенная накладная (facture), не заключающая в себе ничего иного, кроме записей, которые составляют существенную часть накладной, и б) копия адреса посылки с обозначением места жительства отправителя.

Посылки, отправляемые за границу, должны быть обязательно досмотрены таможней, при чем некоторые вывозимые из Союза ССР предметы подлежат обложению вывозной пошлиной, которая взыскивается с отправителя.

В тех местностях, где имеются таможенные учреждения, посылки принимаются на почту при таможенном удостоверении и за таможенными обеспечениями.

8) **Перевод денег** производится только в Финляндию и Эстонию. Перевод денег по телеграфу не допускается. Сумма перевода обозначается отправителями в рублях и копейках. Никакие письменные сообщения подателя на переводном бланке не допускаются. Бланк должен быть заполнен на русском или иностранном языке (латинскими буквами).

Предельный размер суммы перевода — 194 руб. (100 долларов).

В виду того, что пересылка за границу валютных ценностей разрешена до 194 руб. золотом без особых разрешений, не чаще, чем один раз в месяц, при приеме переводов у отправителя отбирается подписка по следующей форме: «Даю подписку в том, что делаемый мною перевод не выходит из пределов установленной нормы — 194 руб. золотом на одного отправителя один раз в месяц».

Прием отправлений с наложенным платежем пока не установлен.

ПРЕДМЕТЫ, ВОСПРЕЩЕННЫЕ К ВЫВОЗУ И ВВОЗУ ПО ПОЧТЕ.

Во всех международных отправлениях воспрещено пересылать опиум, морфий, кокаин, одурманивающие вещества и предметы непристойного и безнравственного характера. Кроме того, к вывозу за границу и ввозу оттуда в почтовых отправлениях воспрещены: а) вредные для СССР в политическом и экономическом отношении документы, печатные произведения, клише, фотографические снимки, кино-ленты, рукописи, чертежи и рисунки; б) аннулированные ценные бумаги, билеты иностранных лотерей или так называемые «лотерейные займы» частных лиц, компаний и городов; в) предметы и образцы, имеющие характер товара и подлежащие обложению таможенными пошлинами, если они пересылаются в письмах или бандеролях; г) гашеные и негашеные марки и всякого рода филателистический материал, а также аннулированные денежные знаки (боны), пересылаемые в почтовых отправлениях, адресованные на имя частных лиц.

Печатные произведения, клише, фотографические снимки, кино-ленты, рукописи, чертежи и рисунки, фотографические записи, матрицы, граммофонные пластинки, а также сырьевые материалы этого производства допускаются к ввозу с разрешения соответствующих органов Советской власти.

Вывоз иностранной валюты из СССР за границу в каких бы то ни было размерах без разрешения Валютного Управления НКФ СССР — воспрещается и обнаруженная валюта, при отсутствии разрешения, конфискуется. Вывоз советской валюты разрешен только в письмах с объявленной ценностью. Ввоз в СССР из за границы как иностранной, так и советской валюты беспрепятственно допускается без ограничения сумм.

Если на почте явится подозрение, что международное почтовое отправление содержит запрещенные предметы, то почта в праве потребовать от отправителя проверки вложения путем вскрытия отправления.

ТАКСЫ МЕЖДУНАРОДНЫХ ОТПРАВЛЕНИЙ.

За письма:

Закрытые, за первые 20 грамм	14 к.
» » последующие	10 »
Открытые (почтовые карточки), единичные	7 »
» с оплаченным ответом	14 »

За воздушную пересылку:

Закрытого письма, сверх обычного почтового сбора — дополнительный сбор за каждые 20 грамм или часть их	30 к.
Открытого письма (почтовой карточки)	30 »
Указанная плата взыскивается за письма по адресу во все страны, за исключением Франции и Англии, в которые дополнительный сбор увеличивается до	40 »

За заказные (рекомендованные) отправления.

Сверх весового сбора взыскивается за заказ	14 »

За письма с объявленной ценностью:

В Финляндию, Польшу, Эстонию, Аргентину, Данию, Норвегию и Швецию:

Весовой сбор и сбор за международное заказное письмо и страховой сбор с каждых 300 франков или части их	20 к.

За посылки.

Плата за международные посылки взыскивается по таксе, установленной для каждой отдельной страны.

За каждую возвращаемую за границу посылку взыскивается с отправителя в пользу СССР весовой сбор:

За посылку весом до 5 кл. из Европейской части СССР	— р.	70 к.
За посылку весом до 5 кл. из Азиатской части СССР	1 »	40 »
За посылку весом свыше 5 кл. до 10 клгр. из Европейской части СССР	1 »	02 »
За посылку весом свыше 5 кл. до 10 клгр. из Азиатской части СССР	2 »	04 »

Таксы за посылки в главнейшие иностранные государства.

Страна назначения	Путь пересылки	Пред. цен	Вес	Весов. сбор из Европ. России		Страховой сбор	Колич. деклар.	
				Фр.	Сант.			
Великобритания.	Tallinn-London direct	1000 фр.	до 1 кл.	4	30	50 с.	3	и за каждую ценную посылку взимается экспедиционный сбор — 20 копеек.
			1—5	4	50	—	—	
			5—10	7	60	—	—	
	Lettonie-direct . . .	—	до 1 кл.	3	65	—	—	
			1—5	4	60	—	—	
	Lettonie paquebots allemand.-Allemagne-paquebots.	—	до 1 кл.	4	65	—	—	
			1—5	5	15	—	—	
			5—10	8	65	—	—	
Германия	Tallinn Stettin. . .	1000 фр.	до 1 кл.	2	90	50 с.	3	
			1—5	3	65	—	—	
			5—10	6	—	—	—	
	Lettonie-Allemagne.	—	до 1 кл.	2	80	—	—	
			1—5	3	50	—	—	
			5—10	5	60	—	—	
	Lettonie-Lithuanie.	—	до 1 кл.	2	95	—	4	
			1—5	3	75	—	—	
			5—10	6	5	—	—	
Италия.	Tallinn-Stettin Suisse . . .	1000 фр.	до 1 кл.	3	75	50 с.	5	с адрес. в Трентино, Истрию и часть Далмации свыше 120 fr. не допускаются.
			1—5	4	90	—	—	
	Lettonie-Allemagne Suisse. . .	т. б /п.	до 1 кл.	4	5	—	—	
			1—5	4	75	—	—	
	Lettonie-Lethuanie Allemagne-Suisse . . .	1000 фр.	до 1 кл.	4	50	—	6	врем. откр.
			1—5	5	50	—	—	
Латвия.	Riga . .	100' фр.	от 1—5	8	—	50 с.	3	
			5—10	4	60	—	—	
		200 фр.	свыше 10—16	4	30			
			с прибавлением 10 сант. за кл. или часть.		4% с суммы объявл. ценности но не менее 10 сант.			
Норвегия	Tallinn-Stettin direct	1000 фр.	до 1 кл.	3	90	50 с.	4	
			1—5	5	40	—	—	
	Lettonie-Allemagne.	т. б./ц.	до 1 кл.	3	80	—	—	
			1—5	5	25	—	—	
Румыния	Lettonie-paquebots allemaeids-Allemagne Tchecoslovaquie . .	т. б./ц	до 1 кл.	3	65	50 с.	5	
			1—5	4	75	—	—	
			5—10	7	75	—	—	
Польша.	Echange-direct . . .	1000 фр.	до 1 кл.	2	35	30 с.	3	
			1—5	2	75	—	—	
			5—10	4	35	—	—	
Турция. (Европ.).	Lettonie-paguebots-allemands-Allemagne-paquebots.	б./ц.	до 1 кл.	3	95	50 с.	5	Пос. с весом от 5—10 к.—только в Константинополь.
			1—5	5	25	—	—	
			5—10	8	65	—	—	
(Азиат.).	Тот же путь	б /п.	до 1 кл	4	45	—	—	Пос. с весом от 5—10 к.—только в Смирну.
			1—5	5	75	—	—	
			5—10	9	15	—	—	

Таксы за посылки в главнейшие иностранные государства.

Страна назначения	Путь пересылки	Пред. цен	Вес	Весов. сбор из Европ. России		Страховой сбор	Колич. деклар.	
				Фр.	Сант.			
Финляндия	Viborg .	1000 фр.	до 1 кл.	2	75	30 с	3	За ценную посылку взимается экспедиционный сбор — 20 коп.
			1—5	3	50	—	—	
Франция	Tallinn-Stettin . .	1000 фр.	до 1 кл.	3	10	50 с.	4	
			1—5	4	5	—	—	
			5—10	6	60	—	—	
	Tallinn-Riga Pologne . . .	—	до 1 кл.	2	95	50 с.	5	
			1—5	3	75	—	—	
			5—10	6	15	—	—	
	Lettonie-Pologne. .	—	по 1 кл.	2	65	—	4	
			1—5	3	25	—	—	
			5—10	5	25	—	—	
Швеция.	Abo-Stockholm.	1000 фр.	до 1 кл.	3	35	50 с.	3	
			1—5	4	50	—	—	
	Tallin, Stettin, Dannemark-direct	—	до 1 кл.	3	90	—	—	
			1—5	5	40	—	—	
	Lettonie-paquebots danoes Danemark . .	—	до 1 кл.	3	50	—	4	
			1—5	4	75	—	—	
Чехословакия. . .	Tallinn-Stettin direct	1000 фр.	до 1 кл.	2	90	50 с.	4	
			1—5	3	65	—	—	
			5—10	6	—	—	—	
	Tallinn-Riga-Pologne . . .	—	цо 1 кл.	2	95	—	5	
			1—5	3	75	—	—	
			5—10	6	15	—	—	
	Lettonie-Pologne . .	—	до 1 кл.	2	65	—	4	
			1—5	3	25	—	—	
			5—10	5	25	—	—	
Эстония.	Narva . .	1000 фр.	до 1 кл.	2	60	30 с.	3	
			1—5	3	—	—	—	
			5—10	4	60	—	—	

В воздушной пересылке принимаются только посылки по адресу в Германию, со взысканием следующих сборов:

Весового: за посылки, подаваемые на почту в предприятиях Европейской части СССР, весом до 1 клгр.	1 р. 14 к.
Свыше 1 кл. до 5 кл.	1 » 30 »
За посылки, подаваемые в Азиатской части СССР, весом до 1 кл. . . .	1 » 84 »
Свыше 1 до 5 кл.	2 » — »
Экспедиционный сбор с каждой посылки	— » 20 »

Сбор за вскрытие и укупорку посылок после их досмотра в Московской таможне:

За посылку весом до 1 кл.	— р. 7 к.
И свыше 1 до 5 кл.	— » 11 »
Сверх всех этих сборов взыскивается еще дополнительный сбор — за первые 1/2 клгр. (500 гр.)	3 » 75 »
И за каждые последующие 100 грамм или часть их по	— » 75 »

За перевод денег.

За перевод денег в Финляндию и Эстонию взыскивается плата:

До 20 р.	— р. 20 к.
Свыше 20 р. с каждых 10 р. или части этой суммы	— » 10 »
А именно: свыше 20 р. до 30 р. . .	— » 30 »
» 30 » » 40 » . .	— » 40 »
» 40 » » 50 » . .	— » 50 »

свыше 50 р. до 60 р. . .	— р. 60 к.
» 60 » » 70 » . .	— » 70 »
» 70 » » 80 » . .	— » 80 »
» 80 » » 90 » . .	— » 90 »
» 90 » » 100 » . .	1 » — »

и т. д.

За уведомление о получении.

За уведомление, затребованное при самой подаче отправления на почту	14 к.
За уведомление, затребованное впоследствии	28 »

За доплатные отправления.

За неоплаченные и за не вполне оплаченные письма и почтовые карточки взыскивается в двойном размере сумма недостающей или отсутствующей платы.

При минимуме	4 к.

За производство операций по вскрытию и упаковке международных посылок после их досмотра.

За посылку до 1 кл.	7 к.
Свыше 1 кл. до 5 кл.	11 »
» 5 » » 10 »	17 »
» 10 » » 16 »	25 »

За хранение международных посылок.

За одиночные посылки, в сутки	6 к.

За партионные посылки, за каждую посылку в сутки:

В Москве и Ленинграде	— р. 14 к.
В остальных местах	— » 10 »
Максимум сбора	2 » — »
За заявление о розыскании международного почтового отправления по каждому отправлению в отдельности .	— » 40 »

Б. Телеграф.

ПРИЕМ ТЕЛЕГРАММ.

Телеграммы могут быть поданы: а) непосредственно во всех телеграфных, почтово-телеграфных и почтово-телефонных предприятиях и агентствах, в почтовых предприятиях и агентствах и на почтовых пароходах, б) через агентов передвижных почт, сельских письмоносцев и лиц, доставивших телеграмму, в) опущены в специальный ящик для телеграмм или в особый почтовый ящик и г) переданы на телеграф по телефону или присланы по почте.

К приему допускаются телеграммы внутренние и международные, в числе первых, местные, пригородные и иногородние. Они могут быть подаваемы: 1) **срочными**, принимаемыми, передаваемыми и доставляемыми прежде всех других телеграмм; 2) **с оплаченным ответом**, обыкновенным и срочным; 3) **с оплаченной проверкой**; 4) **с несколькими адресами** в один телеграфный пункт на имя разных лиц, учреждений и предприятий; 5) **с подачей вслед** адресату по новому месту пребывания в случае безуспешной доставки в первоначальном месте назначения; 6) **с доставкой в сторону** от телеграфного учреждения по почте (простым или заказным порядком, с нарочным); 7) **с оплаченным уведомлением** о получении по почте (простым или заказным порядком) или по телеграфу (обыкновенною или срочною телеграммой); 8) **с доставкой** исключительно **днем** от 8 до 22 часов; 9) **с доставкой открытыми**, незаклеенными: 10) с доставкой **в собственные руки**, т.-е. с вручением обязательно самому адресату; 11) **до востребования**, с выдачей адресату в местах получения по телеграфу или почте; 12) **с передачей** из адресного учреждения **по телефону** в счет сумм вносимых авансом или в долг с последующим расчетом.

Между городами: Москвой, Ленинградом, Харьковом, Киевом, Ростовом, Минском и Свердловском введен обмен **телеграмм-молния**. Эти телеграммы передаются немедля после подачи вне всякой очереди с приостановлением перерывом для их передачи всех остальных какого бы ни было вида телеграмм и таким же порядком доставляются в месте назначения. Телеграммы-молния могут быть приняты от отправителя по телефону и по телефону же передаются адресату, если его телефон указан или известен.

В п.-т. предприятиях, которые расположены в местах нахождения нотариальных контор или камер народных судей, установлен прием телеграмм-доверенностей, засвидетельствованных нотариусом или народным судьей.

Кроме того, установлен прием **писем-телеграмм**, с количеством слов максимум 300 минимум 75 и всех особых видов, (с ответом, с нарочным, проверкой и т. п.), за исключением срочных и шифрованных.

Представители государственных учреждений и все граждане допускаются к переговорам по телеграфным проводам, без каких-либо особых для этого разрешений.

Телеграммы могут составляться на языках: обыкновенном, каким считается язык, допущенный для телеграмм в местах отправления и назначения, и на секретном. В телеграммах на обыкновенном языке допускаются торговые знаки и марки, в буквах и цифрах, торговые цены, биржевые курсы, условные адреса и знаки. Секретный язык подразделяется на условный, состоящий из действительных или вымышленных слов, заимствованных из особых (кодов), и шифрованный. Право пользования телеграфными сношениями на условном языке (кодированными) предоставляется с разрешения местных предприятий п.-т. ведомства. Учреждения, предприятия и отдельные граждане имеют право пользоваться русским универсальным телеграфным кодом (Руткод) без всякого особого разрешения. Шифрованный язык допускается только для правительственных и служебных п.-т. ведомства телеграмм.

Телеграмма должна быть написана отправителем буквами исключительно русского или латинского алфавитов. В пределах союзных автономных республик и областей допускается писать телеграммы на местных национальных языках.

Телеграмма может быть написана чернилами, карандашем, на пишущей машине, напечатана или воспроизведена другим техническим способом.

Телеграмма должна быть написана обязательно: а) на лицевой стороне телеграфного бланка или обыкновенной бумаги или б) на специальных, продаваемых на телеграфе, вперед оплаченных бланках.

Содержание телеграмм должно располагаться в следующем порядке: 1) подробный и точный адрес получателя, 2) содержание (текст телеграммы), 3) подпись отправителя и 4) подробный адрес отправителя.

Телеграммы, подаваемые по ответным квитанциям на имя отправителя первоначальной телеграммы и в адрес места подачи, могут адресоваться сокращенно: „отправителю телеграммы №№ 00“. Наименование адресата может быть заменено № именного почтового абонементного ящика. Если телеграмма должна быть передана другому лицу, то, кроме наименования адресата, следует указывать „для такого-то“, или „для передачи“.

Подробный адрес получателя телеграммы может быть заменен условным адресом; условные адреса должны быть зарегистрированы адресатами в месте назначения и оплачены по особой таксе. Условные адреса государственных учреждений, состоящих на госбюджете и их должностных лиц, партийных и профессиональных органов регистрируются бесплатно. В телеграммах до востребования может быть указана лишь одна фамилия. В телеграммах особого вида перед адресом указывается отметка о виде телеграммы, например: срочная, ответ 00 (слов), проверка оплачена, 00 (адресов, вслед, и т. д.).

Помещение в частных телеграммах подписи отправителя не обязательно. Телеграмма, подаваемая от имени учреждения или общества, должна быть подписана лицами, состоящими во главе их или особо уполномоченными на то, и снабжена оттиском печати.

Отправители телеграмм приглашаются обозначать свои адреса для облегчения наведения необходимых справок по телеграммам,

Эти адреса отделяются от текста чертою, по телеграфу не передаются и в счет тарифных слов не входят.

П.-т. предприятиям предоставляется право в исключительных случаях требовать от отправителя удостоверения личности или удостоверения подписи на телеграмме.

Отправителям предоставляется подавать телеграммы с засвидетельствованными подписями. Подпись может быть или засвидетельствована нотариальными органами, народными судьями, милицией, исполкомами, сельсоветами, госучреждениями (предприятиями), общественными учреждениями и предприятиями, или удостоверена заведующим местным п.-т. предприятием.

В телеграммах, составленных исключительно на обыкновенном языке, каждое слово или допускаемое соединение слов, сокращенные слова, употребляемые как условный адрес в адресе, тексте и подписи телеграммы, считаются каждое в отдельности за столько слов, сколько раз в них заключается по 15 букв. Сокращенные слова, заменяющие собою несколько соединенных слов (сельхозналог, госторговля), считаются по действительному числу заключающихся в них слов.

В телеграммах, составленных на условном языке (кодированном), количество слов определяется таким же путем из расчета каждых 10 букв или часть их, а на шифрованном каждые 5 букв или цифр за отдельное слово.

Плата за передачу телеграмм вносится при самой подаче наличными деньгами или почтовыми марками, марками оплачиваются телеграммы, опущенные в почтовый или специальный ящик или поданные через почтовых агентов. На оплату телеграмм может быть внесен аванс. Ответная квитанция сохраняет силу в течение 6 недель, может быть использована для подачи любого вида телеграмм.

Выдача квитанций в приеме телеграмм не обязательна. По требованию подателя они могут быть выданы только за особую плату.

Доставка. Телеграммы доставляются на дом адресатам бесплатно в закрытом виде, заклеенными облаткою п.-т. предприятия. Адресат, пожелающий получить телеграмму в ночное время, должен подать об этом заявление в п.-т. предприятие.

Телеграммы правительственные, шифрованные, переводные, телеграммы-доверенности и частные срочные доставляются под расписку, с указанием в ней времени получения (часы и минуты), а все прочие без расписки.

Телеграммы с оплаченным ответом доставляются вместе с квитанцией особой формы. Если с адресата необходимо взыскать какую-либо доплату, то предлагается расчетный лист и до уплаты указанной в нем суммы телеграмма адресату не вручается.

Внутренние телеграммы могут быть передаваемы адресатам по телефону при условии внесения ими аванса. Эти телеграммы могут, помимо такой передачи, доставляться адресатам на дом общим порядком.

Телеграммы, адресованные, „до востребования“, на дом не доставляются, а выдаются из п.-т. предприятия, не иначе, как по предъявлении документа, удостоверяющего личность. Вообще при выдаче телеграммы из предприятия может быть потребовано от получателя предъявление удостоверения личности.

ПРАВА ОТПРАВИТЕЛЯ И АДРЕСАТА.

Права отправителя. Отправителю телеграммы или его уполномоченному предоставляется право путем письменного заявления: 1) приостановить передачу поданной телеграммы, 2) исправить или дополнить адрес ее, 3) потребовать полного или частичного повторения ее текста, 4) потребовать исправления или дополнения текста телеграммы. Если телеграмма, подлежащая приостановлению, уже передана по назначению, приостановление производится путем отправления, за счет заявителя, служебной тарифной телеграммы. Приостановленная телеграмма считается уничтоженной. В случае вручения телеграммы адресату до получения требования о приостановлении, ему посылается уведомление об уничтожении телеграммы. Исправление и дополнение адресата или текста телеграммы, полное или частичное повторение ее (п.п. 2—4) допускается в течение одного года и производится по желанию отправителя путем посылки служебной тарифной телеграммы или путем сношения по почте.

Права адресата. Адресату или его уполномоченному по вручении телеграммы в течение одного года предоставляется 1) просить о полном или частичном повторении текста телеграммы или восстановлении пропущенных, по предположению заявителя, слов телеграммы. 2) просить о передаче имеющих получиться на его имя телеграмм по какому-либо иному адресу или нескольким последовательным адресам (вслед).

К заявлению о повторении или исправлении телеграммы должна быть приложена полученная телеграмма, а при подаче заявления о досылке должно быть предъявлено удостоверение личности. Заявления удовлетворяются путем посылки п.-т. предприятием соответствующих служебных распоряжений по телеграфу или, по желанию заявителя, по почте.

В течение одного года отправителям и адресатам или их уполномоченным, по письменным заявлениям о том в телеграфные предприятия, — отправителей по месту подачи, адресатов по месту назначения, — могут сообщаться по почте или по телеграфу всякого рода сведения об отправленных или адресованных им телеграммах, могут предъявляться для осмотра и справок подлинные телеграммы и расписки в их получении, а также выдаваться засвидетельствованные копии с подлинных телеграмм. Уполномоченными отправителей или адресатов должна быть предъявлена особая доверенность с засвидетельствованными подписями доверителей и оплаченная гербовым сбором.

ТАКСЫ

за телеграфные отправления.

Пословная плата за передачу телеграмм:

местных и пригородных обыкновенных	3 к.
срочных	9 „
серии „Г“	12 „
иногородних обыкновенных (правительственных и частных)	7 „
срочных	21 „
серии „Г“	28 „
Телеграммы-молния	42 „

Телеграммы-письма—за половинную пословную плату обыкновенных телеграмм, без взимания подепешного сбора.

При минимуме . . . . 2 р. 25 к.

Кодированные телеграммы: за слова в адресе и подписи—плата в одинарном размере, за слова в тексте — в полуторном размере тарифа обыкновенной — или срочной телеграммы.

Телеграммы на условном и шифрованном языках, и телеграммы с оплаченной проверкой — плата, как за соответствующую обыкновенную или срочную телеграмму в двойном размере.

Телеграммы с копиями — плата как за одну телеграмму, с прибавлением к ней особой платы за копии, за каждые 100 слов обыкновенных телеграмм . . . . 25 к.

Тоже срочных телеграмм (считая неполные сотни за полные). . . . . 50 „

За телеграммы с уведомлением о получении по телеграфу—плата, как за телеграмму в пять слов обыкновенную или по желанию, срочную; с уведомлением по почте — как за простые или заказные письма.

Телеграммы с особыми пожеланиями, как-то: дневная, доставить до такого-то часа туда-то, вручить в собственные руки и т. п. — с каждой телеграммы дополнительно . . . . 15 к.

Циркулярные телеграммы — плата по числу адресов, подлежащих доставке; могут быть срочные и обыкновенные.

Сверх пословной платы взимается однообразная плата с каждой телеграммы — подепешная, одинаковая для всех родов внутренних телеграмм . . . . 15 к.

За пользование телеграфными проводами для переговоров: По проводам I категории (до 600 км) за каждые 3 минуты переговоров в следующем размере:

при расстоянии до 25 км	15 к.
„ „ свыше 25 км. до 50 км.	21 „
„ „ „ 50 „ „ 100 „	39 „
„ „ „ 100 „ за первые 100 км.	39 „
а за каждые последующие 50 км. или часть 50 км.	15 „

Примечание. Время переговоров менее 3 минут считается за полные 3 минуты.

По проводам второй категории (свыше 600 км) пословно . . . . 12 к.

Примечание. Вызов для переговоров по проводам в обоих случаях производится служебными телеграммами, оплачиваемыми по числу заключающихся в них слов и по тарифу для обыкновенных телеграмм.

За особые услуги оказываемые телеграфом.

За выдачу каждой квитанции в приеме телеграмм по	— р.	10 к.

За внеочередную доставку телеграмм:

В столицах	— р.	60 к.
» губернских и областных городах	— »	30 »
» уездных городах и остальных местностях	— »	15 »
За доставку телеграмм с нарочным с клм	— »	15 »
При минимуме	— »	25 »
За доставку телеграмм с неполными адресами, с каждой телеграммы дополнительно	— »	30 »
За выдачу копий телеграмм, за каждые 100 слов или часть их	— »	15 »
За засвидетельствованные подписи	— »	50 »
» условный адрес, до 15 букв включительно в год	15 »	— »
За каждую последующую букву в адресе	1 »	50 »

Примечание. Условные адреса могут регистрироваться на год полугодия (календарн.), с оплатой вперед за весь зарегистрированный период.

За прием или передачу телеграмм по телефону:

За каждую телеграмму	— р.	15 к.

За прием телеграмм по телефону в Москве:

С авансодателей, с телеграммы по	— »	15 к.
В долг	— »	25 »

Примечание. Телеграммы свыше 100 слов приему и передаче по телефону не подлежат.

За служебные тарифные телеграммы — по тарифу для обыкновенных или срочных телеграмм, согласно желания клиента.

За заявление о разыскании (почтой) частных телеграмм . . . . . . 10 к.

За выдачу копий с лент переговоров по прямым телеграфным проводам обоих категорий, за 100 или часть 100 слов . . . . . . 15 »

За телеграммы в важнейшие иностранные государства.

	За слово.		За слово.
Великобритания	21 к.	Румыния	18 к.
Германия	16 »	Турция	25 »
Дания	18 »	Финляндия	13 »
Италия	20 »	Франция	20 »
Латвия	13 »	Швеция	16 »
Норвегия	18 »	Эстония	13 »
Польша	13 »		

Такса состоит из одной пословной платы и подепешной платы не берется.

За телеграммы особых видов плата исчисляется таким же способом как за внутренние, кроме следующих изменений.

Телеграммы «до востребования» оплачиваются дополнительным сбором 10 к.

В. Телефон.

Виды сообщений. Телефонные сообщения разделяются на местные, служащие для сношений в черте одного населенного пункта и его окрестностей в порядке абонементного пользования местной телефонной сетью и междугородние, служащие для сношений, между отдельными городами или другими населенными пунктами, соединенными один с другим телефонной связью, отдельных переговоров за особую разовую поразговорную плату.

Местное сообщение. Для установки в своем помещении телефонного аппарата заинтересованные лица и учреждения должны обратиться на местную телефонную сеть с заявлением и заключить с заведывающим сетью письменный договор.

Установка аппарата и включение его в центральную телефонную станцию производится средствами телефонной сети. Кроме основной телефонной установки, по желанию абонента могут устраиваться: 1) соединительные линии, служащие для прямой связи между двумя абонентами, находящимися в различных зданиях, минуя центральную станцию (частные линии); 2) местные коммутаторы со включением в них соединительных с центральной станцией проводов (соединительных линий) и желаемого числа аппаратов (в числе не более 10 на одну соединительную линию) для непосредственного соединения их между собою (станции частного пользования); 3) дополнительный аппарат, приключаемый к главному аппарату посредством переключателя или без него, добавочные розетки для переноски настольного аппарата; 4) усилительные приборы (дополнительная слуховая трубка и добавочный звонок). Все установленные принадлежности не могут ни сниматься, ни перемещаться абонентами без ведома телефонной администрации и составляют собственность телефонной сети. За повреждение, утрату или уничтожение пожаром аппаратов или иного телефонного имущества, кроме происшедших от действия стихийной силы или обстоятельства, от воли абонента независящих (пожар, наводнение, землетрясение) и подтвержденных официальными документами, абонент несет полную ответственность, уплачивая стоимость поврежденного или пропавшего имущества, которая при отказе от добровольной уплаты взыскивается судебным порядком. При естественных порчах (аммортизации) телефонных принадлежностей и частей их они заменяются телефонной сетью новыми безвозмездно.

Абоненты не могут установленные у них телефоны передавать за плату в пользование посторонних лиц, за нарушение чего телефонная сеть вправе прекратить дальнейшее предоставление сообщения и снять аппарат, без возврата внесенной абонентом вперед абонементной платы, Однако абонентам предоставляется передавать свои права и обязательства на срок договора другому лицу для пользования этим лицом телефонным сообщением в том же помещении, но не иначе как предварительно заявив об этом Телефонной Сети и представив новый договор, подписанный лицом, принявшим на себя права и обязательства прежнего абонента.

Абонементная плата вносится в сроки, обусловленные при заключении им с Управлением Телефонной Сети договора. В случае невнесения платы в срок, телефон выключается из сети и обратное его включение производится на равных условиях с новыми абонентами. Выключение учреждений состоящих на госбюджете и на местных средствах, производится после двухкратного письменного предупреждения их с промежутками времени между первым и вторым предупреждениями в две недели и с сообщением о предстоящем выключении, за два дня до фактического его выполнения, президиума местного исполкома, а при выключении учреждения, непосредственно подведомственного Наркомату или Центральному Управлению — этих центральных органов.

Местным телефонным сообщением в черте обслуживания телефонной сети можно также пользоваться из специальных переговорных пунктов (телефонных будок), общественного пользования, за поразговорную плату.

Междугородное сообщение. Междугородные переговоры по телефону ведутся через междугородные станции, куда для соединения с нужным пунктом следует обратиться с заказом. Если оба или одно из переговаривающихся лиц состоят абонентами телефонной сети переговоры могут вестись непосредственно из занимаемых ими помещений или квартир.

Междугородные переговоры могут быть: 1) обыкновенные — в общем порядке очереди; 2) срочные — предоставляемые ранее заявленных к моменту заказа обыкновенных разговоров; 3) сверхурочные — предоставляемые ранее срочных и 4) внеочередные — предоставляемые тотчас по окончании разговора, происходящего в момент заказа. Внеочередные переговоры не должны продолжаться долее 15 мин. и могут предоставляться лишь ответственным работникам учреждений, имеющих особо важное государственное или общественное значение, по специальным удостоверениям, выданным им на этот предмет.

При заказе на междугородный разговор необходимо указать город или другой пункт, с которым требуется соединение, фамилию, при надобности адрес вызываемого лица, категорию разговора, а если разговор должен вестись обоими или одной из переговаривающихся сторон из занимаемых помещений или квартир, то такие №№ местных их телефонов.

Вызов для разговора может быть назначен на определенный час и по желанию заказчика ему может быть сообщен ответ приглашаемого лица. Прием такого рода поручений по вызову допускается лишь в отношении лиц, проживающих в черте бесплатной доставки телеграмм.

Для ведения междугородных разговоров непосредственно из своего помещения, необходимо внести особый аванс в размере не менее стоимости 10-ти 3-х минутных разговоров. Аванс вносится при заявлении, где должно быть выражено обязательство принятия на себя авансодателем ответственности за все переговоры, обмененные по его телефону, хотя бы и без его ведома. По желанию абонента за счет внесенного им аванса, переговоры с ним могут вестись также всеми или некоторыми абонентами других сетей, имеющих сообщение с местной сетью, о чем должно быть особо оговорено в заявлении.

В тех населенных пунктах, где междугородная станция устроена отдельно от местной телефонной станции, абонентам местной телефонной сети предоставляется абонироваться на прямой провод для непосредственного соединения их с междугородной станцией.

ТАКСЫ.

Абонементная плата в год в следующем размере, в зависимости от категории абонента:

I категория — телефонные аппараты на квартирах сотрудников и работников государственных учреждений, состоящих на госбюджете . . . . 70 р.

II категория — телефонные аппараты: а) на квартирах служащих в учреждениях и предприятиях, состоящих на хозяйственном расчете; б) в помещениях государственных учреждений и предприятий, состоящих на хозяйственном расчете; в) в помещениях профессиональных и партийных организаций и г) телефонные аппараты для личного и семейного пользования частных лиц . . . . 85 »

III категория — телефонные аппараты: а) в учреждениях и предприятиях, находящихся на хозяйственном расчете; б) в квартирах частных лиц, занимающихся своей профессией на дому . . . . 130 »

IV категория — телефонные аппараты установленные во всех частных предприятиях и учреждениях и общественных местах, доступных для общего пользования (отелях, ресторанах, клубах, магазинах, театрах, вокзалах и т. п.). 200 »

За пользование прямым проводом для соединения с междугородной станцией, сверх основной абонентной платы — 50% платы по соответствующей категории абонента.

За дополнительные телефонные установки и провода частной линии, входящие в кросс телефонной станции, минуя коммутаторные устройства оплачиваются годовая абонементная плата в следующем размере, на расстоянии от центральной станции, до помещения абонента в прямом направлении не свыше 3-х километров.

1) *соединительные линии*: а) в государственных учреждениях и предприятиях, состоящих на государственном бюджете . . . . . 120 »

б) во всех прочих учреждениях . . . . . . 200 »

в) за каждые 100 метров или часть 100 метров провода металлической цепи свыше 3 километров уплачивается дополнительно по . . . . 5 »

2) *за добавочный аппарат* установленный на проводе абонента в том же здании. 45 »

при установке добавочного аппарата в другом здании взимается дополнительно за каждые 100 метров или часть 100 метров провода, соединяющего добавочный аппарат с главным . . . . 2 р. 50 к.

3) *за добавочный аппарат в коммутатор* . . . . 45 р.

4) *за трубку с контантом* . . . . . . 35 »

5) *за дополнение к слуховому аппарату звонка*, добавочного слухового прибора или переключателя . . . . 5 »

за добавочную розетку и добавочный большой индуктивный звонок . . . . 10 »

За работы по постройке, установке и переустройству телефонных сооружений и принадлежностей единовременная плата в следующем размере:

1) установка центрального аппарата в районе 3 километров от центральной станции . . . . . 45 »

2) установка отдельного добавочного аппарата от линии главного или к комутатору:

а) в одном здании . . . . 15 »

б) в другом здании . . . . 35 »

3) устройство соединительной линии в коммутатор . . . . 45 »

4) устройство частной линии в два конца . . 90 »

5) установка добавочных приборов: звонка, розетки, слуховой трубки . . . . 10 »

За работы по устройствам, указанным в п.п. 1—5, производимые в районе далее 3-х километров от центральной станции, по действительной стоимости работ;

в) перестановка центрального аппарата

а) в одном здании . . . . 10 »

б) в другое здание . . . . 35 »

6) в другое здание с заменой распределительной цепи . . . . 45 »

7) перестановка добавочных приборов: розетки, звонка, слуховой трубки . . . . 10 »

8) перемена номеров на станции . . . . . . 6 »

9) изменение наименования абонента (переименовка . . . . 3 »

10) переключение частной линии на центральный аппарат . . . . 10 »

11) перемена аппарата . . . . 6 »

12) временное снятие аппарата с установкой его вновь на том же месте по требованию абонента . . . . 6 »

Работы по устройствам, указанным в п.п. 1—5 в районе далее 3-х километров от центральной станции производятся по особым сметам.

За переговоры из телефонных пунктов общего пользования в пределах местной сети поразговорная плата за каждые 3 минуты не свыше — 18 к.

14) за междугородные переговоры за каждые три минуты разговора 1) за обыкновенные переговоры при расстоянии до 25 километров . . . — 18 к.

от 25 до 50 километров . . . . — 27 к.

от 50 до 100 клм. . . . . — 48 к.

свыше 100 километров за каждые 100 последующие километра или часть их . . . . — 18 к.

2) за срочные и внеочередные переговоры в размере втрое большем;

3) за сверхсрочные — в девятикратном размере против обыкновенного.

За поручения, выполняемые переговорными станциями, взыскивается по числу адресов, по которым дается поручение, считая за прием поручения по одному адресу . . . . — 90 к.

за ответ по поручению . . . . 1 р. 80 к.

Расстояние исчисляется по действительному протяжению телефонных линий, по которым ведется разговор, причем, если в случаях повреждения прямой связи, предоставляется для разговора сообщение, составленное из линий большого протяжения, плата определяется по расчету нормального (прямого) сообщения.

Отдельные таксы (абонементная, поразговорная) могут по местным условиям для отдельных пунктов изменяться в сторону понижения.

МЕЖДУГОРОДНЫЕ ТЕЛЕФОННЫЕ СООБЩЕНИЯ.

Поразговорная плата за 3 мин. — до 26 клм. — 18 к., от 25 до 50 клм. — 27 к., от 50 до 100 клм. — 48 к.; при расстоянии, превышающем 100 клм., за каждые 50 клм. или за часть их по 18 к. Срочные разговоры оплачиваются в тройном размере. Сверхсрочные — в 9-кратном.

Названия в скобках означают промежуточные телефонные станции.

Список существующих сообщений.

Акуловка — Москва.
Алексино — Москва.
Арзамас — Москва.
Артемовск — Екатеринослав.
Артемовск — Москва.
Артемовск — Ростов на-Дону.
Артемовск — Таганрог.
Артемовск — Харьков.

Баку — Тифлис.
Балабаново — Москва.
Белгород — Москва.
Богородицк — Москва.
Бобруйск — Жлобин.
Бобруйск — Минск.
Бобруйск — Москва.
Бобруйск — Смоленск.
Бологое — Москва.
Большие Соли (Нерехта) — Москва.
Борисоглебск — Москва.
Боровичи — Москва.
Боровск — Москва.

Валдай — Москва.
Витебск — Москва
Витебск — Орша.
Витебск — Полоцк.
Витебск — Смоленск.
Вичуга — Москва.
Владимир — Москва.
Волосатое — Москва
В.-Волочок — Москва.
Выборг — Москва.
Выкса (Н.-Новгород) — Москва.
Высокиничи (Балабаново) — Москва.
Вязники — Москва.
Вязьма — Москва.

Гельсингфорс — Ленинград.
Гельсингфорс — Москва.
Гжатск — Москва.
Говардова (Калуга) — Москва.
Говорово — Москва.
Головино (Владимир) — Москва.
Голутвино — Москва.
Гомель — Жлобин.
Гомель — Москва.
Гороховец — Москва.
Гребенка — Одесса.
Гусино (Смоленск) — Москва.

Давыдово (Владимир) — Москва.
Данилово — Москва.

Ельня — Москва.
Епифань — Москва.

Жлобин — Бобруйск.
Жлобин — Гомель.
Жлобин — Минск.
Жлобин — Мозырь.
Жлобин — Москва.

Иваново-Вознесенск — Кинешма.
Иваново-Вознесенск — Москва.
Иваново-Вознесенск — Нерехта.

Казань — Н.-Новгород.
Калашниково (Тверь) — Москва.
Калуга — Москва.
Камешки (Владимир) — Москва.
Киев — Москва.
Кингисепп — Москва.
Кинешма — Иваново-Вознесенск.
Кинешма — Москва.
Ковров — Москва.
Козельск — Москва.
Косая Гора — Москва.
Колпино (Ленинград) — Москва.
Кострома — Москва.
Кострома — Ярославль.
Кохма — Москва.
Красная — Москва.
Краснодар (Новороссийск).
Краснодар, Ростов на-Дону.
Кунинск (Харьков) — Москва.
Курск — Москва.
Курск — Орел.
Курск — Харьков.

Ленинград — Гельсингфорс.
Ленинград — Москва.
Ленинград — Таллин (б. Ревель).
Лихославль — Москва.
Лучево (Смоленск) — Москва.
Любим — Москва.

М. Вишера — Москва.
Малый Ярославец — Москва.
Медынь — Москва.
Меленки (Муром) — Москва.
Минск — Бобруйск.
Минск — Жлобин.
Минск — Москва.
Минск — Орша.
Мозырь — Жлобин.
Мозырь — Москва.
Мозырь — Смоленск.
Могилев — Москва.
Москва — Акуловка.
Москва — Алексино.
Москва — Арзамас.
Москва — Артемовск.
Москва — Балабаново.
Москва — Белгород.
Москва — Бобруйск (Смоленск).
Москва — Богородицк.
Москва — Бологое.
Москва — Большие Соли (Нерехта).
Москва — Борисоглебск.
Москва — Боровичи.
Москва — Боровск.
Москва — Валдай.
Москва — Екатеринослав.
Москва — Витебск.
Москва — Вичуга.
Москва — Владимир.
Москва — Волосатое.
Москва — Выборг (полученные 79 к.).
Москва — Выкса (Н.-Новгород).
Москва — Высокиничи (Балабаново).
Москва — В.-Волочек.
Москва — Вязники.
Москва — Вязьма.
Москва — Гельсингфорс.
Москва — Гжатск.
Москва — Говардово (Калуга).
Москва — Говорово.
Москва — Головино (Владимир).
Москва — Голутвино (вокзал).
Москва — Гомель.
Москва — Гороховец.
Москва — Гусино (Смоленск).
Москва — Давыдово (Владимир).
Москва — Данилово.
Москва — Ельня.
Москва — Епифань.
Москва — Жлобин (Смоленск).
Москва — Иваново-Вознесенск.
Москва — Казань.
Москва — Калашниково (Тверь).
Москва — Калуга.
Москва — Камешки (Владимир).
Москва — Киев.
Москва — Кингисепп.
Москва — Кинешма.
Москва — Ковров.
Москва — Козельск.
Москва — Колпино (Ленинград).
Москва — Косая Гора.
Москва — Кострома.
Москва — Кохма
Москва — Красная.
Москва — Красноднепровск.
Москва — Кунинск (Харьков).
Москва — Курск.
Москва — Ленинград.
Москва — Лихославль.
Москва — Лучева (Смоленск).
Москва — Любим.
Москва — Малая Вишера.
Москва — М. Ярославец.
Москва — Медынь (Калуга).
Москва — Меленки (Муром).
Москва — Минск,
Москва — Могилев.
Москва — Мозырь (Смоленск).
Москва — Мстеры.
Москва — Мстислав (Смоленск).
Москва — Муром (Вязники).
Москва — Муромцево (Судогда).
Москва — Мценск (Тула).
Москва — Нарва (поруч. 1.22).
Москва — Невель (Витебск).
Москва — Недельное (Мл. Ярославец).
Москва — Нерехта.
Москва — Н.-Богородск.
Москва — Н.-Новгород.
Москва — Новгород (Чудово).
Москва — Новки.
Москва — Нов. Горки (Шуя).
Москва — Одесса.
Москва — Озерище (Ярцево).
Москва — Орел.
Москва — Орша.
Москва — Павлово (Н. Новгород).
Москва — Палиха (Шуя).
Москва — Петровск (Александр.).
Москва — Пошехония (Ярославль).
Москва — Полотняная (Калуга).
Москва — Полтава.
Москва — Псков.
Москва — Ржев (Тверь).
Москва — Родники.
Москва — Рогачев (Смоленск).
Москва — Рославль.
Москва — Ростов (Ярославль).
Москва — Ростов на-Дону.
Москва — Ростяпино (Н.-Новгород).
Москва — Рудня (Смоленск).
Москва — Рыбинск.
Москва — Рыбный (вокз.).
Москва — Рязань.
Москва — Савино.
Москва — Селиваново (Муром).
Москва — Сергиевское (Тула).
Москва — Середа.
Москва — Смоленск.
Москва — Старица.
Москва — Судогда.
Москва — Суздаль.
Москва — Сураж.
Москва — Сухиничи.
Москва — Сычевка (Вязьма).
Москва — Тарутино (Балабаново).

Москва — Тверь.
Москва — Торжок.
Москва — Тублаево.
Москва — Тула.
Москва — Угутск (Балабаново).
Москва — Ундел.
Москва — Харьков.
Москва — Хиславичи (Смоленск).
Москва — Чернь (Тула).
Москва — Чудово.
Москва — Шатово (Рязань).
Москва — Шилово (Рязань).
Москва — Шуя.
Москва — Щекино (Тула).
Москва — Щигры (Курск).
Москва — Южа.
Москва — Яговка (Козельск).
Москва — Яковлевское (Нерехта).
Москва — Ярославль.
Москва — Ярцево.
Москва — Ясенки (Тула).
Мстери — Москва.
Мстислав (Смоленск) — Москва.
Муром (Вязники) — Москва.
Муромцево (Судогда) — Москва.
Мценск (Тула) — Москва.

Нарва — Москва.
Невель (Витебск) — Москва.
Недельное (Мл. Ярославец) — Москва.
Нерехта — Иваново-Вознесенск.
Нерехта — Москва.
Н.-Богородск — Москва.
Н.-Тагил — Свердловск.
Н.-Новгород — Москва.
Николаев — Одесса.
Николаев — Херсон.
Новгород (Чудово) — Москва.
Новки — Москва.
Нов. Горки (Шуя) — Москва.
Новороссийск — Краснодар.
Новороссийск — Ростов на-Дону.

Одесса — Гребенка.
Одесса — Москва.
Одесса — Николаев.
Одесса — Херсон.

Озерище (Ярцово) — Москва.
Орел — Курск.
Орел — Москва.
Орел — Харьков.
Орша — Витебск.
Орша — Жлобин.
Орша — Минск.
Орша — Москва.
Орша — Смоленск.

Павлово (Н. Новгород) — Москва.
Палиха (Шуя) — Москва.
Петровск (Александр.) — Москва.
Пешехония (Ярославль) — Москва.
Полтава — Москва.
Полотняная (Калуга) — Москва.
Полоцк — Витебск.
Псков — Москва.

Ржев (Тверь) — Москва.
Рогачев (Смоленск) — Москва.
Родники — Москва.
Рославль — Москва.
Ростов (Ярославск) -- Москва.
Ростов на-Дону — Артемовск.
Ростов на-Дону — Краснодар.
Ростов на-Дону — Москва.
Ростов на-Дону — Новороссийск.
Ростов на-Дону — Таганрог.
Ростяпино (Н.-Новгород) — Москва.
Рудня (Смоленск) — Москва.
Рыбинск — Москва.
Рыбный (Вокз.) — Москва.
Рязань — Москва.

Савино — Москва.
Свердловск — Н.-Тагил.
Селиваново (Муром) — Москва.
Сергиевское (Тула) — Москва.
Середа — Москва,
Смоленск — Витебск.
Смоленск — Москва.
Смоленск — Орша.
Старица — Москва.
Судогда — Москва.
Суздаль — Москва.
Сураж — Москва.

Сухиничи — Москва.
Сычевка (Вязьма) — Москва.

Таганрог — Ростов на-Дону.
Таллин — Москва.
Таллин — Ленинград.
Тарутино (Балабаново) — Москва.
Тверь — Москва.
Тифлис — Баку.
Торжок — Москва.
Тула — Москва.
Тутаево — Москва.

Угутск (Балабаево) — Москва.
Ундол — Москва.

Харьков — Артемовск.
Харьков — Екатеринослав.
Харьков — Киев.
Харьков — Курск.
Харьков — Москва.
Харьков — Орел.
Херсон — Николаев.
Херсон — Одесса.
Хисловичи (Смоленск) — Москва.

Чернь (Тула) — Москва.
Чудово — Москва.

Шатово (Рязань) — Москва.
Шилово (Рязань) — Москва.
Шуя (Палиха) — Москва.
Шуя — Москва.

Щекино (Тула) — Москва.
Щигры (Курск) — Москва.

Южа — Москва.

Яговко (Козельск) — Москва.
Яковлевское (Нерехта) — Москва.
Ярославль — Кострома.
Ярославль — Москва.
Ярцево — Москва.
Ясенки (Тула) — Москва.

Г. Радио.

Список широковещательных радиостанций.

РАДИО-СТАНЦИИ В ПРЕДЕЛАХ СССР.

Москва. Им. Коминтерна. — Вознесенская ул. (В вед. НКП и Т.). Мощ. сети — 12 квт. Раб. волна — 1 450 м.

Им. А. М. Любовича. — Гороховская ул., 16. (В вед. Техникума Связи им. Подбельского). Мощ. сети — 200 вт. Раб. волна — 10 м.

Ст. МГСПС. — Дом Союзов Б. Дмитровка, 1. (В вед. МГСПС). Мощ. сети — 0,1 квт. Раб. волна — 450 м.

Ст. Моск. Губ. Проф. Союза Совторгслужащих. — М Дмитровка 7. (В вед. Мосгуботдела Профсоюза Совработников). Мощ. сети — 0,1 квт. Раб. волна — 675 м.

Ст. Политехнического Музея. Мощ. сети—600 вт. Раб. волна — 7 0 м.

Им. Попова. — Сокольники. (В вед. Научно-Испытательного Института Связи РККА). Мощ. сети — 1 квт. Раб. волна — 1 010 м.

„Радиопередача“. — Никольская, 3. (В вед. Акц. О-ва „Радиопередача“). Мощ. сети — 200 вт. Раб. волна — 500 м.

Богородск. (Моск. губ.) — Богородская. — (В вед. Богородского Уездного Бюро Профсоюзов). Мощ. сети — 0,67 квт. Раб. волна — 750 м.

Великий-Устюг. В.-Устюгская. — (В вед. НКП и Т.). Мощ. сети — 1,2 квт.

Владивосток. „Пролетрадио“ — Мощ. сети — 1,5 квт. Раб. волна — 456 м.

Воронеж. Воронежская. — (В вед. НКП и Т.). Мощ. сети — 1,2 квт. Раб. волна — 1 150 м.

Иваново-Вознесенск. Иваново-Вознесенская. —(В вед. Губисполкома). Мощ. сети — 0,9 квт. Раб. волна — 800 м.

Киев. Киевская — при ст. ЦКП и Т. (В вед. Киевского О-ва „Друзей Радио“). Мощ. сети — 1,1 квт. Раб. волна — 900 м.

Ленинград. Ленинградская Песочная, — Песочная ул., 5. (В вед. О-ва „Радиопередача“). Мощ. сети —1 квт. Раб. волна — 940 м.

Нижний-Новгород. Им. В. М. Лещинского — при радиолаборатории. (В вед. НКП и Т. Мощ. сети — 1,5 квт. Раб. волна — 860 м.

Ростов н/Дону. Ростовская. — (В вед. НКП и Т.). Мощ. сети — 1,2 квт. Раб. волна — 900 м.

Свердловск. Исполкомская. — (В вед. Губисполкома). Мощ. сети — 250 вт. Раб. волна — 750 м.

Тифлис. Тифлисская — (В вед. НКП и Т). Мощ. сети — 300 вт. Раб. волна — 2 100 м.

Томск. Томская. — Карповский пер., 5. (В вед. Томского Политехникума им. Тимирязева). Мощ. сети — 150 вт. Раб. волна — 300/700 м.

Харьков. Харьковская. — Дворец Труда. (В вед. Харьковского Окр. Сов. Профсоюзов). Мощ. сети — 3 квт. Раб. волна — 630/650 м.

ЗАГРАНИЧНЫЕ РАДИОСТАНЦИИ.

Англия. Чельмсфорд. — Раб. волна — 1 600 м. Позывные — 5XX. Часы работы: 1 — 30, 18 — 30, 21 — 30.

Лондон. — Раб. волна — 650 м. Позывные — 2LO. Часы работы: 16, 18, 22, 2 — 30.

Бельгия. Брюссель. — Раб. волна — 265 м. Позывные — 5BR. Часы работы: 22.

Баренн. — Раб. волна — 1 000 м. Позывные — BAV. Часы работы: 20 — 50, 24.

Германия. Берлин (Вокс-Гауз). — Раб. волна — 400—500 м. Позывные LR. Часы работы: 18 — 30, 21.

Кенигвустергаузен. — Раб. волна — 680 — 2 800 м. Позывные: LR. Часы работы: 11 — 50.

Франция. Радио-Пари. — Раб. волна — 1 780 м. Позывные 5FR. Часы работы: 14 — 15, 14 — 45 и 23.

Эйфелева Башня. - Раб. волна — 2 600 м. Позывные FL 1. Часы работы: 21 — 10, 22 — 20.

Высшая Школа Почт и Телеграфов. — Раб. волна — 458 м. Позывные PTT. Часы работы: 22 — 30.

Законодательство СССР о радио-любительских станциях.

РАДИО-СТАНЦИИ СПЕЦИАЛЬНОГО НАЗНАЧЕНИЯ.

В целях развития радио-сети Союза Социалистических Советских Республик, согласно постановления СНК СССР от 4 июля 1923 г. Народному Комиссариату Почт и Телеграфа предоставлено право разрешать государственным, профессиональным и партийным учреждениям сооружение и эксплоатацию радио-станций для специальных целей.

Радио-станции специального назначения разделяются на:

а) радио-станции, промышленно-коммерческие;

б) радио-станции преследующие культурно-просветительные и научные цели;

в) радиостанции любительские.

Промышленно-коммерческими считаются радио-станции, предназначенные для содействия промышленности, либо коммерческим задачам коллектива, их эксплоатирующего.

Культурно-просветительными считаются радио-станции, коими ведают культурно-просветительные и научные учреждения, не использующие их для извлечения коммерческой прибыли.

Любительскими считаются радио-станции, не преследующие ни промышленных, ни коммерческих целей и устанавливаемые либо для развлечения, либо для любительского изучения радио-дела.

Коллектив, коему будет разрешено иметь радио-станцию специального назначения, является абонентом радио-сети СССР.

Абонементная плата за пользование радио-сетью устанавливается Народным Комиссариатом Почт и Телеграфов и утверждается Советом Народных Комиссаров.

Радио-станции специального назначения должны быть оборудованы специально радио-приборами типов и систем, установленных Народным Комиссариатом Почт и Телеграфов, изготовленными в пределах СССР. Отпуск предметов специального оборудования и снабжения производится на основании выданных на эти радио-станции разрешений Народного Комиссариата Почт и Телеграфов, при чем в целях контроля отпуска указанных предметов введена обязательная регистрация в Народном Комиссариате Почт и Телеграфов соответствующих предприятий и учреждений.

Мощность радио-станции, характер и длина волны, а также диапазон и характер оборудования приемного устройства и часы работы устанавливаются и изменяются Народным Комиссариатом Почт и Телеграфов.

Как на установку, так и на эксплоатацию радио-станций специального назначения Народным Комиссариатом Почт и Телеграфов выдаются отдельные разрешения, в коих перечисляются все условия сооружения или эксплоатации радиостанции, каковые условия подлежат точному выполнению.

В случае нарушения интересов государства, связанных с радио-связью, Народному Комиссариату Почт и Телеграфов предоставляется право временного закрытия радио-станций, а также временного устранения от работы, обслуживающих ее лиц, с привлечением виновных к судебной ответственности, при чем радио-станция может быть закрыта, либо лицо может быть устранено от обслуживания радио-станции до вынесения судом соответственного приговора.

ЧАСТНЫЕ ПРИЕМНЫЕ РАДИО-СТАНЦИИ.

На основании постановления СНК СССР от 28 июля 1924 г. в целях более широкого использования населением радиосвязи для хозяйственных, научных и культурных потребностей, содействия развитию радио-промышленности и насаждения радио-технических знаний в стране:

Предоставляется частным организациям и лицам право устройства и эксплоатации приемных радио-станций.

Допускаются частные приемные радио-станции следующих групп:

I группа. Радио-станции, не предназначенные для общественного пользования, устраиваемые для приема маломощных широковещательных радио-станций.

II группа. Радио-станции, не предназначенные для общественного пользования, устраиваемые для приема мощных широковещательных радио-станций.

III группа. Радио-станции для научного изучения радиодела, разрешаемые к устройству лицам, фактически ведущим научную работу в области радио-техники.

IV группа. Радио-станции для приема маломощных широковещательных станций, предназначенные для общественного пользования в культурно-просветительных целях, без извлечения коммерческой выгоды.

V группа. Радио-станции для приема мощных широковещательных станций, предназначенные для общественного пользования в культурно-просветительных целях, без извлечения коммерческой выгоды.

VI группа. Радио-станции для приема маломощных широковещательных радио-станций, предназначенные для общественного пользования в коммерческих целях.

VII группа. Радио-станции для приема мощных широковещательных радио-станций, предназначенные для общественного пользования и в коммерческих целях.

Право устройства и эксплоатации частных приемных радиостанций предоставляется гражданам Союза ССР по получении ими разрешения от органов Народного Комиссариата Почт и Телеграфов. Лицо, желающее получить разрешение на устройство и эксплоатацию радио-станции, должно подать в ближайшее почтово-телеграфное учреждение заявление по установленной форме.

С владельцев частных приемных радиостанций взимается ежегодная абонементная плата по таксам, утвержденным СНК Союза ССР.

На Народный Комиссариат Почт и Телеграфов возлагается контроль за деятельностью частных приемных радиостанций и технический надзор за ними. Агенты НКП и Т должны беспрепятственно допускаться владельцами радио-станций к их осмотру.

Оборудование частных приемных радио-станций должно отвечать техническим требованиям специальных правил, которые должны выдаваться владельцу радио-станции одновременно с разрешением на устройство и эксплоатацию радио-станции.

Частные радио-станции могут принимать материал, передаваемый правительственными радио-станциями, специально для частных приемных радио-станций в порядке широковещания; специальную широковещательную информацию, речи, доклады, концерты, учебную передачу знаками Морзе, метеорогические бюллетени и сигналы времени. Воспрещается записывать и распространять работу, производимую радио-станциями Союза ССР в порядке двухстороннего обмена, передачи циркулярных распоряжений и информации для прессы, передаваемой по схемам определенных адресатов. Воспрещается записывать и распространять работу иностранных радио-станций, в том числе широковещательных.

В случае нарушения владельцами радио-станции правил пользования, НКП и Т. предоставляется право аннулирования разрешений на эксплоатацию радио-станций и возбуждать уголовное преследование.

Органам Народного Комиссариата Почт и Телеграфов предоставляется право закрытия частных радио-станций в случае неуплаты абонементной платы в течение 2 мес. после установленного для взноса срока.

Нарушение правил заключающееся:

а) в устройстве и эксплоатации нелегальных радиостанций;

б) в использовании радио-станций во вред Союза ССР;

в) в записи и распространении запрещенного настоящим постановлением материала, — карается по соответствующим статьям уголовных кодексов союзных республик.

ПОРЯДОК ПОДАЧИ ЗАЯВЛЕНИЙ И ВЫДАЧИ РАЗРЕШЕНИЙ НА ЧАСТНЫЕ ПРИЕМНЫЕ РАДИОСТАНЦИИ.

В целях большего поощрения развития радиолюбительства, согласно постановления НКП и Т от 7-го Мая 1925 г. № 28/389, установлены следующие правила, касающиеся:

а) упрощення порядка подачи заявлений,
б) права установки приемных радиостанций и
в) порядка опломбирования детекторных приемников.

Прием заявлений на установку приемных радиостанций производится:

а) в Управлениях Округов Связи;

б) во всех почтовых и почтово-телеграфных учреждениях Союза ССР;

в) в уполномоченных на то Народным Комиссариатом Почт и Телеграфов организациях ОДР.

г) агентами передвижной почты, в тех пунктах, через которые проходит кольцевая почта.

Граждане, желающие установить для приема радиовещательного материала радиостанции, обязаны подать лично или переслать по почте в один из поименованных выше пунктов заявление установленного образца, в одном экземпляре, оплаченное гербовым сбором в размере 2-х рублей.

От гербового сбора освобождаются заявления, подаваемые: красноармейцами, военморами, лицами Комсостава РККА и Флота, рабочими и служащими, учащимися, состоящими на госстипендии. [1]

От гербового сбора освобождаются:

а) Правительственные учреждения.

б) Государственные (в том числе коммунальные) предприятия, содержащиеся на общегосударственные или местные средства в сметном порядке.

в) Коммунальные предприятия, содержащиеся в целях общественного благоустройства и здравоохранения.

г) Организации преследующие культурно-просветительные цели, а также освобожденные от гербового сбора организации ВКП (б) и коммунистического Союза Молодежи; ВЦСПС и объединяемые ими Союзы, ученые, научные и культурно-просветительные учреждения.

Отдельные граждане, при подаче заявления в один из установленных пунктов обязаны предъявлять документы, удостоверяющие личность и служащие им видом на жительство. Эти документы после проверки в названном предприятии правильности сведений, занесенных в заявление, возвращаются подателю.

Отдельные граждане направляющие заявление по почте в пакете, адресованном в уполномоченные на прием заявлений пункты, обязаны личные документы заменить надписью на заявлении, сделанной местным административным органом власти (Вик, Рик), или государственным учреждением, предприятием, в котором состоит на службе заявитель, подтверждающий правильность занесенных в заявление сведений.

Надпись должна быть скреплена печатью учреждения или предприятия и подписью подлежащего должностного лица.

Лица и учреждения, которые одновременно с подачей заявления вносят абонементный сбор за пользование радиостанцией и получившие в этом квитанцию, подтверждающую сделанный взнос, имеют право приступить к оборудованию приемного устройства, не дожидаясь получения от п.-т. ведомства форменного разрешения. Разрешения высылаются им казенным пакетом или выдаются на руки.

Лица и учреждения, посылающие заявления с анкетой в пакете, имеют право приступить к оборудованию приемного устройства лишь по получении разрешения на его установку.

Это разрешение выдается заявителю или п.-т. предприятием, в которое был адресован пакет с заявлением, или посылается в адрес заявителя с почталионом.

Как в первом так и во втором случае податель заявления при получении разрешения на радиоустановку, обязан уплатить за радиостанцию абонементный сбор, согласно категории радиостанции.

Лица, взыскивающие с заявителя абонементный сбор, обязаны выдать ему квитанцию, подтверждающую сделанный им взнос.

Несовершеннолетним гражданам от 14 до 18 лет разрешения на установку приемных радиостанций могут выдаваться при условии, что на заявлениях, подаваемых ими, будет иметься отметка родителей или опекунов о согласии на установку.

Конструкция применяемых для устройства станций приборов, может быть как заводского, утвержденного НКП и Т типа, так и кустарного изготовления (самодельные); в последнем случае они должны отвечать по своей конструкции назначению радиостанции и техническим условиям НКП и Т в отношении ламповых приемников.

Предъявление на освидетельствование и опломбирование приемников детекторного тока, изготовляемых отдельными гражданами для своих личных надобностей и кустарями для продажи отменено.

Владельцы радиоустановок несут ответственность за тип приемного на их радиостанциях приемного устройства, если этот тип не будет соответствовать типу, зафиксированному в полученном разрешении.

Ставки платы за пользование радиостанциями частного пользования.

КЛАССИФИКАЦИЯ АБОНЕНТОВ И РАЗМЕР СТАВОК.

I. С радиостанций I-й группы, если владельцами являются:

а) красноармейцы, военморы, инвалиды войны и труда, учащиеся, состоящие на стипендии и беднейшие крестьяне, освобожденные полностью или наполовину от уплаты сельскохозяйственного налога, а также члены семей всех этих лиц, не имеющие самостоятельного заработка, и состоящие на их иждивении, с радиостанции, независимо (ламповая или неламповая) . . . . — 50 к.

б) рабочие, служащие, лица командного состава Рабоче-Крестьянской Красной армии и флота, учащиеся, не состоящие на стипендии, крестьяне, сельские кустари, освобожденные от промыслового налога, равно и городские кустари (ремесленники), пользующиеся льготами по уплате патентного сбора, а также члены семей всех выше перечисленных лиц, не имеющие самостоятельного заработка и состоящие на их иждивении:

с радиостанции детекторного (нелампового) типа . . . . 1 р.
с радиостанции детекторного лампового типа 2 »

в) прочие граждане (торговцы, лица свободных профессий, служители религиозных культов, кустари и т. п.) за исключением в п.п. «А» и «Б»

с радиостанции детекторного (нелампового) типа . . . . 5 »
с радиостанции детекторного лампового типа. 10 »

II. С радиостанций 2-й группы:

а) в клубах и аудиториях рабочих клубов и служащих, в палатах больниц, в местах заключения, сельских театрах и кино:

с радиостанции детекторного (нелампового) типа . . . . 3 »
с радиостанции детекторного лампового типа. 5 »

б) в кружках, уголках, пионерских клубах, клубах больниц и избах читальнях:

с радиостанции детекторного (нелампового) типа . . . . 1 » 50 к.
с радиостанции детекторного лампового типа. 3 »

Примечание: радиостанции, установленные в городских и сельских школах, в детских домах и клубах воинских частей (независимо от того, детекторные они или ламповые) от абонементной платы освобождаются.

III. С радиостанций 3-й группы:

а) если радиостанция установлена торговым предприятием:

Разряды.	Пояса.				
	Вне пояса и 1	2	3	4	5
I	40	30	20	15	10
II.	60	40	30	20	15
III.	150	110	90	75	35
IV	230	180	150	110	70
V	300	225	180	130	100

Плата указана в рублях.

Примечание: За установки в общественных столовых взимается плата применительно к п. «а» разд. II.

б) если радиостанция устанавливается в пароходных ресторанах или вагонах-ресторанах . . . . 75 р.

IV. С радиостанций IV группы:

а) если радиостанция устанавливается учреждением или организацией, за исключением радио-любительских кружков . . . . 15 р.

б) если радиостанция устанавливается отдельными гражданами или радио-любительскими кружками . . . . 2 »

в) если радиостанция устанавливается торгово-промышленными предприятиями для цели демонстрации и испытания приборов, — абонементная плата взимается в зависимости от разряда предприятия и пояса, а именно:

Разряды.	Пояса.				
	Вне пояса и 1	2	3	4	5
I	20	15	10	8	5
II	30	20	15	10	8
III	75	55	45	40	20
IV	115	90	75	55	35
V	150	116	90	65	50

Плата указана в рублях.

О порядке взноса абонементной платы:

а) С приемных радиостанций, подлежащих по характеру работ обложению по нескольким категориям настоящих ставок, годовая плата взимается по высшей ставке.

б) Плата годовых ставок вносится по полугодиям; первый взнос полугодной платы уплачивается при получении разрешения на устройство радиостанции.

в) При крупных взносах допускается рассрочка уплаты взносов по соглашению с НКП и Т.

Таблица расстояний между главными городами

ДО / ОТ	Актюбинск. 1	Александр. пост. 2	Алма-Ата. 3	Архангельск. 4	Астрахань. 5	Баку. 6	Барнаул. 7	Баталпашинск. 8	Батум. 9	Бахмут. 10	Благовещенск. 11	Брянск. 12	Бухара. 13	В.-Устюг. 14	Верхнеудинск. 15	Витебск. 16	Владивосток. 17	Владикавказ. 18	Владимир. 19	Вологда. 20	Воронеж. 21	Вятка. 22
1. Актюбинск	—	9682	2263	2779	2113	3444	3261	2618	4314	2120	7709	1997	2198	2324	5373	2265	9027	2870	1743	2145	1677	1949
2. Александр. пост	9682	—	11943	10301	10496	11828	6877	11001	12697	10502	2191	10269	11879	9405	4308	10445	2197	11253	9733	9666	10060	9030
3. Алма-Ата	2263	11943	—	5041	4376	3203	5524	4126	4104	4382	9971	4259	1610	4586	7635	4527	11290	3869	4005	4407	3939	4211
4. Архангельск	2779	10301	5041	—	2671	3641	3881	2815	4510	2161	8329	1517	4976	1645	5993	1693	9647	3066	1134	635	1716	1271
5. Астрахань	2113	10496	4376	2671	—	3081 н 881	4076	2255	3951 н1781	1756	8523	1641	4311	2362	6189	1930	9842	2506	1556	2036	1313	1988
6. Баку	3444	11828	3203	3641	3081 н881	—	5408	923	900	1549	9854	2258	1620	3603	7520	2647	11174	666	2527	3007	1926	3229
7. Барнаул	3261	6877	5524	3881	4076	5408	—	4581	6277	4082	4904	3849	5459	2985	2569	4025	6223	4832	3313	3246	3640	2611
8. Баталпашинск	2618	11001	4126	2815	2255	923	4581	—	1793	722	9027	1431	2543	2777	6693	1820	10347	363	1700	2180	1099	2403
9. Батум	4314	12697	4104	4510	3951 н1781	900	6277	1793	—	2420	10725	3128	2520	4473	8390	3517	12043	1536	3395	3875	2796	4098
10. Бахмут	2120	10502	4382	2161	1756	1549	4082	722	2420	—	8529	708	3169	2223	6195	1098	9848	974	1145	1526	544	1848
11. Благовещенск.	7709	2191	9971	8329	8523	9854	4904	9027	10725	8529	—	8297	9906	7433	2336	8473	1536	9279	7761	7694	8087	7058
12. Брянск	1997	10269	4259	1517	1641	2258	3849	1431	3128	708	8297	—	3876	1648	5961	389	9615	1683	571	882	495	1274
13. Бухара	2198	11879	1610	4976	4311	1620	5459	2543	2520	3169	9906	3876	—	4521	7571	4266	11225	2285	3940	4342	3545	4146
14. Великий-Устюг	2324	9405	4586	1645	2362	3603	2985	2777	4473	2223	7433	1648	4521	—	5097	1824	8751	3029	1078	1010	1678	374
15. Верхнеудинск	5373	4308	7635	5993	6189	7520	2569	6693	8390	6195	2336	5961	7571	5097	—	6137	3653	6945	5426	5359	5752	4723
16. Витебск	2265	10445	4527	1693	1930	2647	4025	1820	3517	1098	8473	389	4266	1824	6137	—	9791	2072	747	1058	884	1450
17. Владивосток	9027	2197	11290	9647	9842	11174	6223	10347	12043	9848	1536	9615	11225	8751	3653	9791	—	10598	9079	9012	9406	8377
18. Владикавказ	2870	11253	3869	3066	2506	666	4832	363	1536	974	9279	1683	2285	3029	6945	2072	10598	—	1951	2432	1351	2655
19. Владимир	1743	9733	4005	1134	1556	2527	3313	1700	3395	1145	7761	571	3940	1078	5426	747	9079	1951	—	499	601	703
20. Вологда	2145	9666	4407	635	2036	3007	3246	2180	3875	1526	7694	882	4342	1010	5359	1058	9012	2432	499	—	1081	636
21. Воронеж	1677	10060	3939	1716	1313	1926	3640	1099	2796	544	8087	495	3545	1678	5752	884	9406	1351	601	1081	—	1304
22. Вятка	1949	9030	4211	1271	1988	3229	2611	2403	4098	1848	7058	1274	4146	374	4723	1450	8377	2655	703	636	1304	—
23. Гомель	2276	10547	4538	1796	1919	2332	4127	1505	3202	783	8575	278	3951	1927	6240	367	9893	1757	849	1161	723	1552
24. Грозный	2954	11337	3724	3151	2591	521	4917	447	1391	1058	9363	1767	2140	3113	7029	2156	10683	129	2036	2516	1435	2739
25. Екатеринбург	1857	8172	4119	2130	2522	3853	1752	3027	4723	2529	6199	2098	4055	1233	3864	2274	7518	3278	1562	1495	2086	859
26. Екатеринослав	2345	10728	4607	2220	1981	1783	4308	956	2654	322	8754	768	3402	2352	6420	1110	10074	1208	1274	1585	769	1977
27. Житомир	2635	10909	4897	2157	2272	2446	4500	1618	3315	973	8936	640	4064	2289	6602	620	10255	1870	1211	1523	958	1914
28. Иваново-Вознес.	1785	9775	4047	994	1695	2666	3355	1839	3535	1285	7803	698	3982	1119	5467	874	9121	2091	140	360	740	745
29. Ижевск	1916	8810	4068	2150	1952	3283	2391	2457	4153	1959	6838	1528	4113	1694	4503	1704	8157	2709	1114	1515	1516	1320
30. Иркутск	4884	4797	7146	5504	5699	7030	2079	6203	7900	5705	2825	5472	7082	4607	490	5648	4143	6455	4936	4869	5262	4233
31. Казань	1563	9094	3822	1797	1599	2931	2675	2104	3800	1606	7197	1175	3760	1341	4787	1351	8441	2356	761	1162	1163	967
32. Калуга	1811	10077	4073	1325	1546	2512	3657	1685	3381	963	8105	228	4008	1456	5769	478	9423	1944	379	690	593	1082
33. Киев	2399	10747	4661	1994	2034	2209	4326	1382	3079	736	8774	478	3827	2125	6438	693	10092	1633	1048	1359	721	1751
34. Коканд	1923	11605	1336	4702	4036	2250	5185	3173	3151	3798	9632	3920	656	4247	7297	4188	10951	2916	3666	4067	3600	3872
35. Кострома	1915	9981	4177	949	1825	2795	3561	1970	3665	1395	7833	751	4112	1150	5477	927	9327	2221	270	315	871	776
36. Краснодар	2490	10873	4414	2687	2126	1211	4453	399	2082	594	8899	1303	2831	2649	6565	1692	10219	589	1572	2052	971	2275
37. Красноярск	3795	5886	6058	4415	4611	5942	991	5115	6812	4617	3913	4383	5993	3519	1578	4559	5231	5367	3848	3780	4174	3145
38. Курск	1924	10306	4180	1673	1560	2037	3881	1211	2910	477	8328	287	3656	1804	5993	676	9647	1462	726	1038	246	1430

---

[1] Расстояния, отмеченные буквой „н“— обозначают расстояния в навигационное время.

Центральное Управление Промышленной Пропаганды и Печати (ЦУП) ВСНХ СССР
МОСКВА, Лубянский пр., 3. Тел. №№ 4-49-25 и 4-66-14.

Принимается подписка на 1926 г. на

Бюллетень Центральной Метрической Комиссии

при Совете Труда и Обороны.

Ежемесячное издание, освещающее все наиболее важные вопросы метрической реформы в СССР и знакомящее со всеми мероприятиями и распоряжениями центральных органов в области метризации.

ПОДПИСНАЯ ЦЕНА: на 12 месяцев—8 руб., на 6 мес.—4 руб.,
„ 2 „ —2 „ цена отд. № 80 к.

Подписка принимается: МОСКВА, Лубянский пр., д. 3, ЦУП, и во всех губернских и уездных городах СССР отделениями ЦУП'а и его районными уполномоченными.

губерний и областей СССР в километрах.

Гомель.	Грозный.	Екатеринбург.	Екатеринослав.	Житомир.	Иваново-Вознесенск.	Ижевск.	Иркутск.	Казань.	Калуга.	Киев.	Коканд.	Кострома.	Краснодар.	Красноярск.	Курск.	Махач-Кала.	Минск.	Москва.	Мурманск.	Нальчик.	Нижний-Новгород.	Новгород.	Новониколаевск.	Одесса.
23	24	25	26	27	28	29	30	31	32	33	34	35	36	37	38	39	40	41	42	43	44	45	46	47
2276	2954	1857	2345	2635	1785	1916	4884	1563	1811	2399	1923	1915	2490	3795	1924	3068	2459	1752	3725	2819	1495	2349	3033	2820
10547	11337	8172	10728	10909	9775	8810	4797	9094	10077	10747	11605	9981	10873	5886	10306	11451	10640	9889	11476	11201	9485	10323	6648	11202
4538	3724	4119	4607	4897	4047	4068	7146	3822	4073	4661	1336	4177	4414	6058	4180	3571	4721	4014	5988	3940	3757	4612	5295	5082
1796	3151	2130	2220	2157	994	2150	5504	1797	1325	1994	4702	949	2687	4415	1673	3263	1888	1137	2444	3015	1285	1292	3652	2454
1919	2591	2522	1981	2272	1695	1952	5699	1599	1546	2034	4036	1825	2126	4611	1560	2705	2125	1533	3506	2455	1533	2130	3848	2456
2332	521	3853	1783	2446	2666	3283	7030	2931	2512	2209	2250	2795	1211	5942	2037	н358 36	2632	2504	4477	737	2775	3088	5179	2533
4127	4917	1752	4308	4500	3355	2391	2079	2675	3657	4326	5185	3561	4453	991	3881	5029	4220	3469	5055	4781	3065	3903	228	4782
1505	447	3027	956	1618	1839	2457	6203	2104	1685	1382	3173	1970	399	5115	1211	561	1805	1677	3255	312	1948	2261	4352	1706
3202	1391	4723	2654	3315	3535	4153	7900	3800	3381	3079	3151	3665	2082	6812	2910	1238	3502	3373	5348	1606	3644	3957	6049	3403
783	1058	2529	322	973	1285	1959	5705	1606	963	736	3798	1395	594	4617	477	1172	1083	1023	2997	923	1393	1539	3854	1021
8575	9363	6199	8754	8936	7803	6838	2825	7197	8105	8774	9632	7833	8899	3913	8328	9477	8667	7917	9503	9227	7513	8351	4676	9228
278	1767	2098	768	640	698	1528	5472	1175	228	478	3920	751	1303	4383	287	1880	578	380	2345	1631	819	830	3620	937
3951	2140	4055	3402	4064	3982	4113	7082	3760	4008	3827	656	4112	2831	5993	3656	1987	4251	3949	5923	2357	3092	4547	5230	4152
1927	3113	1233	2352	2289	1119	1694	4607	1341	1456	2125	4247	1150	2649	3519	1804	3216	2020	1269	2820	2978	829	1668	2757	2585
6210	7029	3864	6420	6602	5467	4503	490	4787	5769	6438	7297	5477	6565	1578	5993	7143	6333	5581	7168	6894	5177	6016	2341	6895
367	2156	2274	1110	620	874	1704	5648	1351	478	693	4188	927	1092	4559	676	2270	297	556	1956	2021	995	441	3796	1192
9893	10683	7518	10074	10255	9121	8157	4143	8441	9423	10092	10951	9327	10219	5231	9647	10797	9986	9235	10822	10547	8831	9669	5994	10548
1757	129	3278	1208	1870	2091	2709	6455	2356	1944	1633	2916	2221	589	5367	1462	280	2057	1929	3902	132	2200	2513	4604	1958
849	2036	1562	1274	1211	140	1114	4936	761	379	1048	3666	270	1572	3848	726	2149	942	191	2165	1900	249	[illegible]	3086	1508
1161	2516	1495	1585	1523	360	1515	4869	1162	690	1359	4067	315	2052	3780	1038	2630	1254	502	1809	2380	650	657	3018	1819
723	1435	2086	769	958	740	1516	5262	1163	593	721	3600	871	971	4174	246	1549	1023	578	2552	1300	849	1176	3411	1180
1552	2739	859	1977	1914	745	1320	4233	967	1082	1751	3872	776	2275	3145	1430	2852	1645	894	2446	2603	454	1293	2383	2211
—	1841	2376	742	362	976	1806	5750	1453	489	390	4199	1029	1377	4662	477	1955	299	658	2323	1706	1098	807	3899	848
1841	—	3362	1292	2031	2176	2793	6540	2440	2021	1795	2771	2306	735	5451	1546	158	2141	2013	3986	217	2284	2597	4688	2042
2376	3362	—	2754	2738	1604	639	3374	923	1906	2575	3780	1635	2899	2287	2253	3476	2469	1718	3303	3227	1313	2152	1524	3034
742	1292	2754	—	703	1401	2184	5930	1831	1023	593	4032	1454	828	4842	547	1406	1042	1083	3057	1157	1523	1550	4079	750
362	2031	2738	703	—	1338	2168	6112	1815	868	237	4558	1391	1491	5023	710	2068	553	1020	2576	1819	1460	1060	4260	573
976	2176	1604	1401	1338	—	1156	4977	802	506	1175	3708	130	1711	3889	853	2289	1069	318	2163	2040	290	776	3127	1635
1806	2793	639	2184	2168	1156	—	4013	353	1336	2005	3839	1286	2329	2925	1684	2907	1899	1148	3122	2658	865	1745	2162	2465
5750	6540	3374	5930	6112	4977	4013	—	4297	5279	5948	6807	4987	6075	1088	5504	6653	5843	5092	6678	6404	4687	5526	1851	6405
1453	2440	923	1831	1815	802	353	4297	—	983	1652	3486	932	1976	3209	1330	2554	1546	795	2769	2305	512 н433	1392	2447	2111
489	2021	1906	1023	868	506	1336	5279	983	—	705	3733	559	1557	4191	475	2135	673	188	2162	1885	627	785	3428	1165
390	1795	2575	593	237	1175	2005	5948	1652	705	—	4321	1228	1254	4860	474	1831	690	857	2649	1582	1296	1134	4097	653
4199	2771	3780	4032	4558	3708	3839	6807	3486	3733	4321	—	3838	3460	5719	3846	2618	4382	3675	5649	2987	3418	4272	4956	4743
1029	2306	1635	1454	1391	130	1286	4987	932	559	1228	3838	—	1841	3899	907	2419	1122	371	2118	2170	420	731	3137	1688
1377	735	2899	828	1491	1711	2329	6075	1976	1557	1254	3460	1841	—	4987	1082	824	1677	1549	3522	600	1820	2133	4224	1578
4662	5451	2287	4842	5023	3889	2925	1088	3209	4191	4860	5719	3899	4987	—	4415	5565	4755	4003	5590	5316	3599	4438	763	5317
477	1546	2253	547	710	853	1684	5504	1330	475	474	3840	907	1082	4415	—	1660	780	536	2569	1411	975	1117	3652	933

ЦЕНТРАЛЬНОЕ УПРАВЛЕНИЕ ПРОМЫШЛЕННОЙ ПРОПАГАНДЫ И ПЕЧАТИ (ЦУП) ВСНХ СССР
МОСКВА, Лубянский проезд, д. 3. Телефоны №№ 4-49-25, 4-66-14 и 2-35-38.

ИМЕЕТ В ПРОДАЖЕ: Издания по всем вопросам промышленности, торговли, финансов, сельскохозяйственного труда, статистики, техники, экономики и законодательства.

Заказы исполняются по письменному извещению, а в Москве и Ленинграде по телефонному звонку.

СКЛАДЫ ИЗДАНИЙ:

МОСКВА, Мясницкая, 6, тел. 2-37-69.
ЛЕНИНГРАД, Проспект Нахимсона, 18, тел. 1-62-20.
ХАРЬКОВ, Купеческий спуск, здание пассажа, № 181.
Н.-НИКОЛАЕВСК, Красный проспект, дом Госучреждений.
РОСТОВ н/Д., Пр. Ворошилова, 14, зд. Крайсовнархоза.

РОЗНИЧНЫЕ МАГАЗИНЫ:

МОСКВА: 1) Мясницкая, 6, тел. 2-37-69, 2) Кузнецкий мост, 13, тел. 3-75-69.

ДО ОТ	Актюбинск.	Александр. пост.	Алма-Ахта.	Архангельск.	Астрахань.	Баку.	Барнаул.	Баталпашинск.	Батум.	Бахмут.	Благовещенск.	Брянск.	Бухара.	В.-Устюг.	Верхнеудинск.	Витебск.	Владивосток.	Владикавказ.	Владимир.	Вологда.	Воронеж.	Вятка.
	1	2	3	4	5	6	7	8	9	10	11	12	13	14	15	16	17	18	19	20	21	22
39. Махач-Кала	3068	11451	3571	3263	2705 н. 358	368	5029	561	1238	1172	9477	1880	1987	3216	7143	2270	10797	280	2149	2630	1549	2852
40. Минск	2459	10640	4721	1888	2125	2632	4220	1805	3502	1083	8667	578	4251	2020	6333	297	9986	2057	942	1254	1023	1645
41. Москва	1752	9889	4014	1137	1533	2504	3469	1677	3373	1023	7917	380	3949	1269	5581	556	9235	1929	191	502	578	894
42. Мурманск	3725	11476	5988	2444	3506	4477	5055	3255	5348	2997	9503	2345	5923	2820	7168	1956	10822	3902	2165	1809	2552	2446
43. Нальчик	2819	11201	3940	3015	2455	737	4781	312	1606	923	9227	1631	2357	2978	6894	2021	10547	132	1900	2380	1300	2603
44. Нижний-Новгород	1495	9485	3757	1285	1533	2775	3065	1948	3644	1393	7513	819	3692	829	5177	995	8831	2200	249	650	849	454
45. Новгород	2349	10323	4612	1292	2130	3088	3903	2261	3957	1539	8351	830	4547	1668	6016	441	9669	2513	788	657	1176	1293
46. Новониколаевск	3033	6648	5295	3652	3848	5179	228	4352	6049	3854	4676	3620	5230	2757	2341	3796	5994	4604	3086	3018	3411	2383
47. Одесса	2820	11202	5082	2454	2456	2533	4782	170	3403	1021	9228	937	4152	2585	6895	1192	10548	1958	1508	1819	1180	2211
48. Омск	2407	7275	4669	3027	3221	4553	855	3726	5423	3228	5302	2995	4604	2131	2967	3171	6621	3978	2459	2392	2786	1756
49. Орел	1864	10246	4126	1519	1508	2191	3826	1364	3061	641	8273	133	3809	1651	5939	528	9592	1615	573	884	362	1276
50. Оренбург	271	9410	2534	2508	1843	3174	2991	2347	4043	1849	7438	1726	2409	2053	5102	1994	8756	2599	1472	1874	1406	1678
51. Пенза	1081	9463	3343	1785	1033	2364	3044	1537	3233	1039	7490	917	3278	1329	5156	1184	8809	1789	724	1150	596	955
52. Пермь	2236	8550	4498	1751	2468	3709	2131	2973	4579	2328	6578	1754	4433	855	4242	1930	7897	3135	1183	1116	1784	480
53. Ленинград	2403	10263	4665	1232	2184	3155	3843	2328	4024	1667	8292	958	4600	1608	5956	569	9610	2580	842	597	1229	1233
54. Петрозаводск	2671	10426	4938	1395	2457	3427	4005	2207	4298	1947	8454	1295	4873	1770	6118	906	9772	2853	1115	760	1502	1396
55. Петропавловск	2134	7548	4396	2899	2949	4280	1128	3453	1495	2955	5575	2833	4331	2003	3239	3101	6894	3705	2331	2264	2513	1628
56. Петропавл. н/Км.[1]	103379	4750	13813	12171	12367	13698	8746	12871	14567	12373	4060	12139	13749	11275	6178	12315	2524	13123	11604	11536	11930	10901
57. Покровск	1452	9835	3714	2009	661	2420	3414	1593	3290	1095	7862	979	3649	1701	5527	1270	9180	1845	894	1374	652	1326
58. Полтава	2183	10565	4445	2058	1818	1875	4145	1048	2745	346	8592	542	3493	2189	6258	874	9911	1300	1112	1423	607	1815
59. Полторацк	2891	12572	2304	4541	3981	900	6152	1823	1801	2450	10600	3158	719	4504	8265	3547	11918	1566	3426	3906	2826	4129
60. Псков	2439	10453	4701	1507	2220	3070	4033	2243	3939	1520	8481	812	4636	1798	6146	422	9799	1742	878	872	1265	1423
61. Пятигорск	2696	11079	3990	2892	2333	787	4659	189	1658	800	9105	1509	2407	2748	6771	1898	10425	227	1671	2258	1177	2374
62. Ростов на-Дону	2230	10612	4476	2369	1865	1273	4192	446	2144	276	8639	985	2892	2331	6305	1374	9958	698	1254	1734	653	1957
63. Рязань	1555	9871	3816	1336	1347	2317	3451	1491	3187	936	7899	578	3750	1287	5563	754	9217	1748	209	701	392	912
64. Самара	691	9074	2954	2088	1422	2754	2655	1927	3622	1429	7102	1306	2889	1632	4766	1574	8421	2179	1052	1453	986	1258
65. Самарканд	1935	11616	1348	4714	4048	1856	5196	2779	2757	3405	9644	3932	262	4258	7309	4200	10962	2522	3678	4079	3612	3884
66. Саратов	1430	9812	3692	1987	684	2397	3392	1571	3267	1072	7839	957	3627	167	5505	1247	9158	1822	872	1352	629	1304
67. Семипалатинск	3693	7309	5956	4313	4508	5840	432	5013	6707	4514	5336	4281	5891	3417	3001	4457	6655	5264	3745	3678	4072	3043
68. Симбирск	1189	9175	3451	1920	1454	2786	2756	1959	3654	1461	7203	1274	3386	1465	4868	1450	8522	2211	884	1286	1018	1090
69. Симферополь	2721	11103	4983	2596	2356	2159	4683	1332	3029	700	9129	1144	3777	2727	6796	1532	10449	1583	1649	1961	1144	2353
70. Смоленск	2126	10307	4389	1556	1792	2510	3887	1683	3379	960	8335	252	4128	1687	6000	138	9563	1934	609	921	747	1312
71. Ставрополь-Кав.	2571	10954	4431	2768	2208	1228	4534	356	2099	675	8980	1484	2848	2730	6646	1773	10300	607	1653	2133	1052	2356
72. Сухум	2985	11368	4178	3182	2622	975	4948	703	171	1089	9394	1798	2595	3144	7060	2187	10714	1078	2067	2547	1466	2770
73. Тамбов	1420	9803	3682	1609	1061	2178	3382	1351	3048	785	7830	579	3617	1572	5495	868	9148	1603	494	974	252	1197
74. Ташкент	1581	11262	993	4360	3694	2211	4842	3134	3111	3700	9289	3578	617	3904	6655	3845	10608	2876	3324	3725	3258	3530
75. Тверь	1919	10057	4181	1305	1700	2672	3636	1845	3540	1189	8085	547	4117	1436	5749	575	9402	2096	358	670	467	1061
76. Тифлис	3965	12348	3754	4161	8601	550	5928	1444	349	2070	10374	2778	2170	4124	8041	3168	11694	1186	3047	3526	2447	3749
77. Томск	3349	6507	5612	3969	4164	5496	545	4669	6366	4171	4534	3937	5547	3074	2199	4113	5852	4921	3402	3334	3728	2699
78. Тула	1677	10060	3939	1332	1413	2378	3640	1551	3248	937	8087	321	3874	1463	5752	594	9406	1803	385	697	457	1088
79. Турт-Куль	2718	12399	2130	5496	4830	1900	5978	2823	2801	3449	10426	4157	545	5040	8091	4547	11745	2566	4426	4861	3825	4666
80. Тюмень	2182	7848	4444	2454	2847	4177	1428	3350	5047	2853	5875	2422	4379	1558	3539	2598	7194	3602	1886	1819	2410	1183
81. Улала	3491	7107	5754	4141	4306	5638	260	4811	6508	4313	5134	4079	5689	3215	2800	4255	6453	5063	3544	3476	3870	2841
82. Уральск	1874	10256	4136	2431	1083	2841	3836	2014	3711	1516	8283	1401	4071	2122	5948	1691	9602	2266	1316	1796	1073	1748
83. Урда	1855	10238	4118	2412	364	2823	3818	1996	3693	1498	8265	1383	4052	2104	5930	1673	9584	2248	1297	1777	1055	1729
84. Усть-Сысольск	2709	9790	4971	2030	2747	3988	3370	3162	4858	2608	7818	2034	4906	449	5482	2210	9136	3413	1463	1396	2063	760
85. Уфа	1131	8550	13393	2546	1946	3277	2131	2451	4146	1952	6578	1830	3328	1960	4242	2075	7897	2703	1510	1911	1510	1585
86. Хабаровск	8256	1425	0518	8875	9071	10402	5451	9575	11272	9077	765	8843	10453	7980	2883	9019	771	9827	8309	8241	8634	7606
87. Харьков	2042	10425	4304	1917	1678	1792	4004	965	2663	243	8452	465	3411	2048	6117	855	9771	1217	971	1282	466	1674
88. Хива	2791	12472	2203	5570	4904	1974	6052	2897	2874	3522	10499	4231	619	5114	8165	4620	11818	2640	4500	4935	3899	4740
89. Царицын	1819	10202	4081	2203	1455	1626	3781	799	2497	626	8229	1045	3245	2068	5894	958	9547	1051	1088	1568	686	1693
90. Цхинвали	4070	12453	3859	4266	н. 565 3706	655	6033	1549	308	2175	10479	2883	2275	4229	8146	3273	11799	1291	3152	3631	2552	3854
91. Челябинск	1611	8071	3873	2376	2426	3757	1651	2931	4626	2433	6098	2310	3808	1480	3762	2520	7417	3183	1808	1741	1990	1105
92. Череповец	2268	9790	4130	758	2160	3130	3370	2304	3989	1649	7818	1006	4465	1134	5482	974	9136	2555	623	124	1205	760
93. Чернигов	2331	10679	4593	1927	1967	2263	4265	1436	3134	714	8706	411	3882	2058	6371	690	10025	1688	980	1292	654	1684
94. Чита	5927	3754	8189	6547	6742	8074	3123	7247	8943	6749	1782	6515	8125	5651	554	6691	3101	7499	5979	5912	6306	5276
95. Эривань	4342	12725	4130	4538	3978	927	6305	1820	726	2447	10751	3155	2547	4501	8417	3544	12071	1563	3423	3903	2823	4126
96. Якутск	7838	7752	10100	8458	8652	9984	5033	9157	10854	8659	5779	8426	10035	7562	3443	8601	7098	9409	7890	7823	8217	7187
97. Ярославль	1922	9889	4184	858	1813	2784	3294	1957	3652	1303	7742	659	4119	1058	5407	835	9235	2209	277	223	858	684

---

[1] Петропавловск на Камчатке.

Гомель.	Грозный.	Екатеринбург.	Екатеринослав.	Житомир.	Иваново-Вознесенск.	Ижевск.	Иркутск.	Казань.	Калуга.	Киев.	Коканд.	Кострома.	Краснодар.	Красноярск.	Курск.	Махач-Кала.	Минск.	Москва.	Мурманск.	Нальчик.	Нижний-Новгород.	Новгород.	Новониколаевск.	Одесса.
23	24	25	26	27	28	29	30	31	32	33	34	35	36	37	38	39	40	41	42	43	44	45	46	47
1955	158	3476	1406	2068	2289	2907	6653	2554	2135	1831	2618	2419	824	5565	1660	—	2255	2127	4100	375	2398	2711	4802	2156
299	2141	2469	1042	553	1069	1899	5843	1546	673	690	4382	1122	1677	4755	780	2255	—	751	2252	2006	1191	737	3992	1149
658	2013	1718	1083	1020	318	1148	5092	795	188	857	3675	371	1549	4003	536	2127	751	—	1974	1878	440	597	3241	1317
2323	3986	3303	3057	2576	2163	3122	6678	2769	2162	2649	5649	2118	3522	5590	2509	4100	2252	1974	—	3851	2414	1515	4827	3147
1706	217	3227	1157	1819	2040	2658	6404	2305	1885	1582	2987	2170	600	5316	1411	375	2006	1878	3851	—	2149	2462	4553	1904
1098	2284	1313	1523	1460	290	865	4687	512 н 433	627	1296	3418	420	1820	3599	975	2398	1191	440	2414	2149	—	1037	2837	1756
807	2597	2152	1550	1060	776	1745	5526	1392	785	1134	4272	731	2133	4438	1117	2711	737	597	1515	2462	1037	—	3675	1632
3899	4688	1524	4079	4260	3127	2162	1851	2447	3428	4097	4950	3137	4224	763	3652	4802	3992	3241	4827	4553	2837	3675	—	4554
848	2042	3034	750	573	1635	2465	6405	2111	1165	653	4743	1688	1578	5317	933	2156	1149	1317	3147	1904	1756	1632	4554	—
3273	4062	897	3453	3634	2501	1536	2478	1820	2803	3471	4330	2511	3598	1389	3027	4176	3365	2615	4201	3926	2211	3050	626	3928
412	1700	2100	809	773	700	1530	5449	1177	321	627	3787	753	1230	4361	154	1813	712	382	2356	1564	821	963	3598	1087
2005	2683	1587	2074	2364	3144	1645	4613	1292	1540	2127	2195	1644	2219	3524	1647	2797	2188	1481	3454	2548	1224	2078	2762	2549
1195	1874	1489	1264	1555	790	920	4666	560	730	1318	3005	921	1409	3578	837	1987	1379	714	2688	1738	500	1311	2316	1739
2032	3218	379	2457	2394	1225	984	3753	1302	1562	2231	4159	1256	2755	2665	1910	3332	2125	1374	2926	3083	930	1773	1902	2691
935	2664	2092	1678	1189	840	1799	5466	1446	839	1202	4326	795	2200	4378	1186	2778	865	651	1455	2529	1095	192	3615	1760
1273	2937	2255	2007	1526	1113	2072	5628	1719	1112	1599	4599	1008	2473	4540	1460	3051	1203	924	1050	2802	1364	465	3777	2097
3111	3789	769	3181	3470	2373	1408	2751	1692	2646	3233	4057	2404	3325	1662	2754	3902	3237	2487	4073	3653	2083	2921	899	3654
12418	13207	10042	12598	12779	11645	10681	6669	10965	11947	12616	13475	11851	12743	7756	12171	13321	12511	11760	13346	13072	11395	12194	8519	13073
1258	1929	1861	1320	1610	1034	1291	5037	938	884	1373	3375	1164	1465	3949	898	2043	1464	872	2830	1793	872	1469	3187	1794
506	1384	2592	331	571	1239	2022	5768	1667	810	334	4106	1292	920	4680	385	1497	786	921	2753	1248	1360	1314	3917	637
3232	1421	4748	2683	3345	3566	4184	7775	3830	3411	3109	1350	3690	2111	6687	2937	1268	3532	3404	5378	1038	3675	3987	5924	3433
789	2579	2282	1532	1042	576	1835	5656	1482	875	1116	4362	830	2115	4568	1099	2692	719	687	1729	2443	1127	277	3805	1614
1584	285	3105	1034	1696	1811	2535	6281	2182	1763	1460	3038	1941	477	5193	1288	425	1883	1755	3728	176	1919	2339	4430	1784
1059	782	2639	510	1173	1393	2069	5815	1716	1236	936	3522	1524	318	4727	764	896	1359	1231	3204	646	1502	1815	3964	1260
857	1827	1766	1161	1218	349	1196	5074	843	386	1055	3476	479	1363	3985	610	1940	949	198	2172	1691	458	796	3222	1515
1584	2263	1250	1654	1944	2724	1225	4277	872 н 595	1119	1707	2615	1224	1799	3189	1227	2377	1708	1060	3034	2127	803	1658	2426	2128
4188	2377	3792	3638	4301	3720	3851	6819	3498	3745	4064	394	3850	3067	5731	3858	2224	4394	3686	5660	2594	3429	4284	4968	4389
1236	1907	1838	1297	1588	1011	1269	5015	916	862	1351	3353	1142	1442	3926	875	2020	1441	849	2823	1771	849	1447	3165	1772
4559	5349	2184	4740	4921	3787	2823	2512	3107	4099	4758	5617	3993	4885	1423	4313	5461	4652	3901	5488	5213	3497	4335	660	5214
1552	2295	1350	1686	1914	926	1055	4378	702 н 350	1082	1739	3112	1056	1831	3290	1259	2409	1645	894	2868	2160	636	1492	2528	2161
1212	1668	3129	491	1277	1776	2560	6306	2207	1399	1040	4408	1830	1204	5218	923	1781	1493	1459	3431	1532	1898	1973	4455	1241
505	2019	2136	1020	655	736	1566	5510	1213	340	729	4049	789	1555	4422	538	2132	333	418	2093	1883	858	578	3659	1189
058	692	2980	909	1572	1792	2410	6157	2057	1638	1335	3477	1923	291	5068	1163	848	1758	1630	3603	557	1901	2214	4305	1659
002	1039	3393	1323	1986	2207	2824	6571	2471	2052	1749	3225	2336	489	5482	1577	1313	2172	2044	4016	904	2315	2628	4719	2073
846	1687	1829	1021	1210	634	1259	5005	906	483	973	3343	764	1223	3917	498	1800	1064	472	2446	1551	742	1069	3155	1432
3856	2731	3438	3925	4216	3365	3497	6465	3144	3391	3979	342	3496	3421	5377	3504	2578	4040	3332	5306	2948	3076	3930	4614	4400
826	2181	1885	1251	1188	485	1316	5259	962	355	1024	3842	539	1717	4171	703	2295	809	167	1806	2045	607	430	3408	1484
2853	1041	4374	2304	2966	3187	3804	7551	3451	3032	2729	2801	3316	1732	6463	2558	888	3153	3025	4998	1258	3295	3608	5700	3054
4216	5005	1840	4396	4577	3443	2480	1709	2763	3745	4414	5273	3453	4541	621	3969	5119	4309	3557	5144	4870	3154	3992	317	4871
599	1887	1912	889	961	512	1342	5262	989	133	816	3600	565	1423	4174	341	2001	789	194	2168	1752	634	792	3411	1275
4232	2421	4574	3682	4345	4501	4633	7601	4280	4411	4108	1176	4632	3111	6513	3936	2268	4532	4404	6377	2638	4211	4987	5750	4432
2700	3686	324	3078	3062	1928	963	3051	1247	2230	2899	4105	1959	3222	1962	2578	3800	2793	2042	3628	3551	1638	2476	1199	3358
358	5147	1983	4538	4719	3585	2621	2310	2905	3887	4556	5415	3595	4683	1222	4111	5261	4450	3699	5286	5012	3293	4133	459	5013
1679	2351	2282	1741	2031	1455	1712	5459	1359	1306	1794	3796	1585	1886	4370	1320	2476	1884	1293	3266	2215	1295	1890	3608	2216
1861	2332	2264	1723	2013	1437	1694	5441	1341	1287	1776	3778	1567	1867	4352	1302	2446	1866	1275	3248	2197	1275	1872	3589	2198
2312	3498	1619	2737	2674	1504	2079	4992	1726	1841	2511	4632	1535	3034	3904	2189	3611	2405	1654	3204	3362	1214	2053	3142	2970
2108	2787	726	2178	2468	1551	1332	3753	1325	1643	2231	3055	1681	2323	2665	1751	2901	2271	1519	13492	2651	1261	2117	1902	2652
9122	9911	6747	9302	9483	8350	7386	3372	7670	8651	9320	10179	8555	9447	4460	8875	10025	9215	8464	0050	9776	8060	8898	5223	9777
539	1302	2451	303	730	1098	1881	5627	1528	720	493	3965	1151	837	4539	244	1415	840	780	2753	1166	1220	1295	3776	778
4305	2495	4648	3756	4418	4574	4707	7675	4353	4485	4181	1249	4705	3185	6587	4010	2341	4605	4477	6451	2711	4285	5061	5824	4506
1324	1135	2228	948	1529	1228	1658	5404	1305	1078	1292	3742	1358	671	4316	964	1249	1624	1066	3039	1000	1239	1399	3553	1577
2958	1146	4479	2409	3071	3292	3909	7656	3556	3137	2834	2906	3421	1837	6568	2663	993	3258	3130	5103	1363	3400	3713	5805	3159
2588	3266	246	2658	2948	1850	885	3273	1169	2123	2711	3534	1881	2803	2185	2231	3380	2715	1964	3550	3131	1560	2399	1422	3133
1284	2640	1619	1709	1594	483	1536	4992	1286	814	1483	4191	438	2176	3904	1162	2753	1271	626	1685	2504	773	533	3142	1943
323	1772	2507	652	467	1108	1938	5881	1584	639	227	4254	1161	1302	4793	409	1886	623	789	2646	1637	1229	1131	4030	733
6794	7583	4417	6974	7155	6021	5056	1043	5340	6323	6992	7851	6216	7119	2132	6547	7697	6886	6135	7722	7448	5731	6570	2895	7449
3277	1418	4750	2680	342	3563	4180	7928	3827	3408	3106	3177	3692	2108	6839	2934	1265	3529	3401	5375	1635	3672	3998	6076	3429
8704	9493	6328	8884	9065	7932	6967	2954	7251	8234	8902	9761	7942	9029	4042	8458	9607	8796	8046	9632	9358	7642	8480	4805	9359
938	2293	1543	1363	1300	137	1428	4917	1074	467	1136	3844	92	1829	3828	815	2407	1031	280	2026	2157	427	639	3066	1596

ОТ \ ДО	Омск.	Орел.	Оренбург.	Пенза.	Пермь.	Ленинград.	Петроза-водск.	Петропав-ловск.	Петропавловск на Кам.	Покровск.	Полтава.	Полторацк.	Псков.	Пятигорск.	Ростов на Дону.	Рязань.	Самара.	Самарканд.	Саратов.	Семипала-тинск.	Симбирск.	Симферо-поль.	Смоленск.	Ставрополь-Кавк.
	48	49	50	51	52	53	54	55	56	57	58	59	60	61	62	63	64	65	66	67	68	69	70	71
1. Актюбинск	2407	1864	271	1081	2236	2403	2676	2134	10378	1452	2183	2891	2439	2696	2230	1555	691	1935	1430	3693	1189	2721	2126	2571
2. Александр. пост	7275	10246	9410	9463	8550	10263	10426	7548	4720	9835	10565	12572	10453	11079	10612	9871	9074	11616	9812	7309	9175	11103	10307	10954
3. Алма-Ата	4669	4126	2534	3343	4498	4665	4938	4396	13813	3714	4445	2304	4701	3990	4476	3816	2954	1348	3692	5956	3451	4983	4389	4431
4. Архангельск	3027	1519	2508	1785	1751	1232	1395	2899	12171	2009	2058	4541	1507	2892	2369	1336	2088	4714	1987	4313	1920	2596	1556	2768
5. Астрахань	3221	1508	1843	1033	2468	2184	2457	2949	12367	661	1818	3981	2220	2333	1865	1347	1422	4048	684	4508	1454	2356	1792	2208
6. Баку	4553	2191	3174	2364	3709	3155	3427	4280	13698	2420	1875	900	3070	787	1273	2317	2754	1856	2397	5840	2786	2159	2510	1228
7. Барнаул	855	3826	2991	3044	2131	3843	4005	1128	8746	3414	4145	6152	4033	4659	4192	3451	2655	5196	3392	432	2756	4683	3887	4534
8. Баталпашинск	3726	1364	2347	1537	2973	2318	2207	3453	12871	1593	1048	1823	2243	189	446	1491	1927	2779	1571	5013	1959	1332	1683	356
9. Батум	5423	3061	4043	3233	4579	4024	4298	5149	14567	3290	2745	1801	3939	1658	2144	3187	3622	2757	3267	6707	3654	3029	3379	2099
10. Бахмут	3228	641	1849	1039	2328	1667	1947	2955	12373	1095	346	2450	1520	800	276	936	1429	3405	1072	4514	1461	700	960	675
11. Благовещенск	5302	8273	7438	7490	6578	8292	8454	5575	4060	7862	8592	10600	8481	9105	8639	7899	7102	9644	7839	5336	7203	9129	8335	8980
12. Брянск	2995	133	1726	917	1754	958	1295	2833	12139	979	542	3158	812	1509	985	578	1306	3932	957	4281	1274	1144	252	1484
13. Бухара	4604	3809	2469	3278	4433	4600	4873	4331	13749	3649	3493	719	4636	2407	2892	3750	2889	262	3627	5891	3386	3777	4128	2848
14. Великий Устюг	2131	1651	2053	1329	855	1608	1770	2003	11275	1701	2189	4504	1798	2748	2331	1287	1032	4258	1678	3417	1465	2727	1687	2730
15. Верхнеудинск	2967	5939	5102	5156	4242	5956	6118	3239	6178	5527	6258	8265	6146	6771	6305	5563	4766	7309	5505	3001	4868	6790	6000	6646
16. Витебск	3171	523	1994	1184	1930	569	906	3101	12315	1270	874	3547	422	1898	1374	754	1574	4200	1247	4457	1450	1532	138	1773
17. Владивосток	6621	9592	8756	8809	7897	9610	9772	6894	2524	9180	9911	11918	9799	10425	9958	9217	8421	10962	9158	6655	8522	10449	9653	0300
18. Владикавказ	3978	1615	2599	1789	3135	2580	2853	3705	13123	1845	1300	1566	1742	227	698	1742	2179	2522	1822	5264	2211	1583	1934	1607
19. Владимир	2459	573	1472	724	1183	842	1115	2331	11604	1894	1112	3426	878	1671	1254	209	1052	3678	872	3745	884	1649	609	1653
20. Вологда	2392	884	1874	1150	1116	597	760	2264	11536	374	1423	3906	872	2258	1734	701	1453	4079	1352	3678	1286	1961	921	2133
21. Воронеж	2786	362	1406	596	1784	1229	1502	2513	11930	652	607	2826	1265	1177	653	392	986	3612	629	4072	1018	1144	747	1052
22. Вятка	1756	1276	1678	955	480	1233	1396	1628	10901	1326	1815	4129	1423	2374	1957	912	1258	3884	1304	3043	1090	2353	1312	2356
23. Гомель	3273	412	2005	1195	2032	935	1273	3111	12418	1258	506	3232	789	1584	1059	857	1584	4188	1236	4559	1552	1212	505	1458
24. Грозный	4062	1700	2683	1874	3218	2664	2937	3789	13207	1929	1384	1421	2579	285	782	1827	2263	2377	1907	5349	2295	1668	2019	692
25. Екатеринбург	897	2100	1587	1489	379	2092	2255	769	10042	1861	2592	4748	2282	3105	2639	1766	1250	3792	1838	2184	1350	3129	2136	2980
26. Екатеринослав	3453	809	2074	1264	2457	1678	2007	3181	12598	1320	331	2683	1532	1034	510	1161	1654	3638	1297	4740	1686	491	1020	909
27. Житомир	3634	773	2364	1555	2394	1189	1526	3470	12779	1610	571	3345	1042	1696	1173	1281	1944	4301	1588	4921	1914	1277	655	1572
28. Иваново-Вознес.	2501	700	3144	790	1225	840	1113	2373	11645	1034	1239	3566	876	1881	1393	349	2724	3720	1011	3787	926	1776	736	1792
29. Ижевск	1536	1530	1645	920	984	1799	2072	1408	10681	1291	2022	4184	1835	2535	2069	1196	1225	3851	1269	2823	1055	2560	1566	2410
30. Иркутск	2478	5449	4613	4666	3753	5466	5628	2751	6668	5037	5768	7775	5656	6281	5815	5074	4277	6819	5015	2512	4378	6306	5510	6157
31. Казань	1820	1177	1292	566	1302	1446	1719	1692	10965	938	1667	3830	1482	2182	1716	843	872 н595	3498	916	3107	702 н350	2207	1213	2057
32. Калуга	2803	32[illegible]	1540	730	1562	839	1112	2646	11947	884	810	3411	875	1763	1236	386	1119	3745	862	4099	1082	1399	340	1638
33. Киев	3471	627	2127	1318	2231	1262	1599	3233	12616	1373	334	3109	1116	1460	936	1055	1707	4064	1351	1758	1739	1040	729	1335
34. Коканд	4330	3787	2195	3005	4159	4326	4599	4057	13475	3375	4106	1350	4362	3038	3522	3476	2615	394	3353	5617	3112	4408	4019	3400
35. Кострома	2511	753	1644	921	1256	795	1068	2404	11851	1164	1292	3696	830	1941	1524	479	1224	3850	1142	3993	1056	1830	789	1000
36. Краснодар	3598	1236	2219	1409	2755	2200	2473	3325	12743	1465	920	2111	2115	477	318	1363	1799	3067	1442	4885	1831	1204	1555	290
37. Красноярск	1389	4361	3521	3578	2665	4378	1540	1662	7756	3949	1680	6687	4568	5193	4727	3985	3189	5731	3926	1423	3290	5218	4422	5068
38. Курск	3027	154	1647	837	1910	1186	1460	2754	12171	898	385	2937	1099	1288	764	610	1227	3858	875	4313	1259	923	538	1163
39. Махач-Кала	4176	1813	2794	1987	3332	2778	3051	3902	13321	2043	1497	1268	2692	425	896	1940	2377	2224	2020	5461	2409	1781	2132	848
40. Минск	3365	712	2188	1379	2125	865	1203	3237	12511	1464	786	3532	719	1883	1359	949	1768	4394	1441	4652	1645	1493	333	1758
41. Москва	2615	382	1481	714	1374	651	924	2487	11760	872	921	3404	687	1755	1231	198	1060	3686	849	3901	894	1459	418	1630
42. Мурманск	4201	2356	3454	2688	2926	1455	1050	4073	13346	2830	2753	5378	1729	3728	3204	2172	3034	5660	2823	5488	2868	3431	2093	3603
43. Нальчик	3926	1564	2548	1738	3083	2529	2802	3653	13072	1793	1248	1638	2443	176	646	1691	2127	2594	1771	5213	2160	1532	1883	557
44. Нижний-Новгород	2211	821	1224	500	935	1090	1364	2083	11355	872	1360	3675	1127	1919	1502	458	803	3429	849	3497	636	1898	858	1901
45. Новгород	3050	963	2078	1311	1773	192	465	2921	12194	1469	1314	3987	277	2339	1815	796	1658	4284	1447	4335	1492	1973	578	2214
46. Новониколаевск	626	3598	2762	2816	1902	3615	3777	899	8519	3187	3917	5924	3805	4430	3964	3222	2426	4968	3165	660	2528	4455	3659	4305
47. Одесса	3928	1087	2549	1739	2691	1760	2097	3654	13073	1794	637	3433	1614	1784	1260	1515	2128	4389	1772	5214	2161	1241	1189	1659
48. Омск	—	2973	2136	2189	1276	2990	3152	273	9144	2561	3291	5298	3179	3804	3338	2597	1800	4342	2538	1287	1901	3828	3033	3679
49. Орел	2973	—	1593	783	1756	1033	1306	2699	12117	845	539	3091	945	1441	918	495	1173	3798	823	4258	1191	1077	385	1317
50. Оренбург	2136	1593	—	810	1965	2132	2405	1863	11280	1181	1912	3162	2168	2425	1959	1282	420	2207	1159	3422	918	2450	1855	2300
51. Пенза	2189	783	810	—	1435	1365	1638	1916	11334	371	1102	3264	1401	1615	1149	515	389	3016	3049	3475	421	1640	1045	1491
52. Пермь	1276	1756	1965	1435	—	1713	1876	1148	10420	1806	2295	4609	1903	2854	2437	1392	1629	4171	1784	2563	1728	2833	1792	2836
53. Ленинград	2990	1033	2132	1365	1713	—	405	2862	12134	1523	1443	4055	274	2406	1882	849	1711	4337	1500	4276	1545	2103	706	2281
54. Петрозаводск	3152	1306	2405	1638	1876	405	—	3024	12296	1796	1779	4328	679	2679	2155	1122	1985	4611	1773	4438	1818	2383	1043	2554
55. Петропавловск	273	2699	1863	1916	1148	2862	3024	—	9417	2288	3018	5024	3052	3531	3065	2324	1527	4068	2265	1560	1628	3555	2905	3406
56. Петропавл. н/Кам.	9144	12117	11280	11334	10420	12134	12296	9417	—	11705	12436	14442	12824	12949	12483	11741	10944	13487	11683	8950	11046	12974	12178	12824
57. Покровск	2561	845	1181	371	1806	1523	1796	2288	11705	—	1158	3319	1559	1671	1205	685	761 н450	3887	22	3846	793	1694	1131	1546
58. Полтава	3291	539	1912	1102	2295	1443	1779	3018	12436	1158	—	2775	1278	1126	602	999	1492	3730	1135	4577	1524	706	841	1001
59. Полторацк	5298	3091	3162	3264	4609	4055	4328	5024	14442	3319	2775	—	3969	1688	2173	3217	3582	956	3297	6584	3685	3059	3409	2128
60. Псков	3179	945	2168	1401	1903	274	679	3052	12824	1559	1278	3969	—	2321	1797	885	1748	3274	1537	4465	1581	1955	—	—
61. Пятигорск	3804	1441	2420	5161	2854	2406	2679	3531	12949	1671	1126	1688	2321	—	524	1462	2006	2644	1648	5091	2037	1409	—	—
62. Ростов н/Дону	3338	918	1959	9114	2437	1882	2155	3065	12483	1205	602	2173	1797	524	—	1044	1539	3129	1182	4624	1571	885	—	—

Сухум.	Тамбов.	Ташкент.	Тверь.	Тифлис.	Томск.	Тула.	Турт-Куль.	Тюмень.	Улала.	Уральск.	Урда.	Усть-Сысольск.	Уфа.	Хабаровск.	Харьков.	Хива.	Царицын.	Цхинвали.	Челябинск.	Черепсвец.	Чернигов.	Чита.	Эривань.	Якутск.	Ярославль.
72	73	74	75	76	77	78	79	80	81	82	83	84	85	86	87	88	89	90	91	92	93	94	95	96	97
2985	1420	1581	1919	3965	3349	1677	2718	2182	3491	1874	1855	2709	1131	8256	2042	2791	1819	4070	1611	2268	2331	5927	4342	7838	1922
11368	9803	11262	10057	12348	6507	10060	12399	7848	7107	10256	10238	9790	8550	1425	10425	12472	10202	12453	8071	9790	10679	3754	12725	7752	9889
4178	3682	993	4181	3754	5612	3939	2130	4444	5754	4136	4118	4971	3393	10518	4304	2203	4081	3859	3873	4530	4593	8189	4130	10100	4184
3182	1609	4360	1305	4161	3999	1332	5496	2454	4141	2431	2412	2030	2546	8875	1917	5570	2203	4266	2376	758	1927	6547	4538	8458	858
2622	1061	3694	1700	3601	4164	1413	4830	2847	4306	1083	364	2747	1946	9071	1678	4904	1455	3706	2426	2160	1967	6742	3978	8652	1813
975	2178	2211	2672	550	5496	2378	1900	4177	5638	2841	2823	3988	3277	10402	1792	1974	565	655	3757	3130	2263	8074	927	9984	2784
4948	3382	4842	3636	5928	545	3640	5978	1428	260	3836	3818	3370	2131	5451	4004	6052	н 626 1781	6033	1651	3370	4265	3123	6305	5033	3294
703	1351	3134	1845	1444	4669	1551	2823	3350	4811	2014	1996	3162	2451	9575	965	2897	3799	1549	2931	2304	1436	7247	1820	9157	1957
171	3048	3111	3540	349	6366	3248	2801	5047	6508	3711	3693	4858	4146	1272	2663	2874	497	308	4627	3989	3134	8943	726	10854	3652
1089	785	3700	1189	2070	4171	937	3449	2853	4313	1516	1498	2608	1952	19077	243	3522	2626	2175	2433	1649	714	6749	2447	8659	1303
9394	7830	9289	8085	10374	4534	8087	10426	5875	5134	8283	8265	7818	6578	765	8452	10499	8229	10479	6098	7818	8706	1782	10751	5779	7742
1798	579	3979	547	2778	3937	321	4157	2422	4079	1401	1383	2034	1830	8843	465	4231	1045	2883	2310	1006	411	6515	3155	8426	659
2595	3617	617	4117	2170	5547	3874	545	4379	5689	4071	4052	4906	3328	10453	3411	619	3245	2275	3808	4465	3882	8125	2547	10035	4119
3144	1572	3904	1436	4124	3074	1463	5040	1558	3215	2122	2104	449	1960	7980	2048	5114	2068	4229	1480	1134	2058	5651	4501	7562	1058
7060	5495	6955	5749	8041	2199	5752	8091	3539	2800	5948	5930	5482	4242	2883	6117	8165	5894	8146	3762	5482	6371	554	8417	3443	5407
2187	868	3845	575	3168	4113	594	4547	2598	4255	1691	1673	2210	2075	9019	855	4620	958	3273	2520	974	690	6691	3544	8601	835
10714	9148	10608	9402	11694	5852	9406	11745	7194	6453	9602	9584	9136	7897	771	9771	11818	9547	11799	7417	9136	10025	3101	12071	7098	9235
1078	1603	2876	2096	1186	4921	1803	2566	3602	5063	2266	2248	3413	2703	9827	1217	2640	1051	1291	3183	2555	1688	7499	1563	9409	2209
2067	494	3324	358	3047	3402	385	4426	1886	3544	1316	1297	1463	1510	8309	971	4500	1088	3152	1808	623	980	979	3423	7890	277
2547	974	3725	670	3526	3334	697	4861	1819	3476	1796	1777	1396	1911	8241	1282	4935	1568	3631	1741	124	1292	5912	3903	7823	223
1466	252	3258	746	2447	3728	457	3825	2410	3870	1073	1055	2063	1510	8634	466	3899	680	2552	1990	1205	654	6306	2823	8217	858
2770	1197	3530	1061	3749	2699	1088	4666	1183	2841	1748	1729	760	1585	7606	1074	4740	1693	3854	1105	760	1684	5276	4126	7187	684
1872	846	3856	826	2853	4216	599	4232	2700	4358	1679	1661	2312	2108	9122	539	4305	1324	2958	2588	1284	323	6794	3277	8704	938
1039	1687	2731	2181	1041	5005	1887	2421	3686	5147	2351	2332	3498	2787	9911	1302	2495	1135	1146	3266	2640	1772	7583	1418	9493	2293
3393	1829	3438	1885	4374	1840	1912	4574	324	1983	2282	2264	1619	726	6747	2451	4648	2228	4479	246	1619	2507	4417	4750	6328	1543
1323	1021	3925	1251	2304	4396	889	3682	3078	4538	1741	1723	2737	2178	9302	303	3756	948	2409	2658	1709	652	6974	2680	8884	1363
1986	1210	4216	1188	2966	4577	961	4345	3062	4719	2031	2013	2674	2468	483	703	4418	1526	3071	2948	1594	467	7155	3342	9065	1300
2207	634	3365	485	3187	3443	512	4501	1928	3585	1455	1437	1504	1551	8350	1098	4574	1228	3292	1850	483	1108	6021	3563	7932	137
2824	1259	3497	1316	3804	2480	1342	4633	963	2621	1721	1694	2079	1332	7386	1881	4707	1658	3909	885	1536	1938	5056	4180	6967	1428
6571	5005	6465	5259	7551	1709	5262	7601	3051	2310	5459	5441	4992	3753	3372	5627	7675	5404	7656	3273	4992	5881	1043	7928	2954	4917
2171	900	3144	962	3451	2763	989	4280	1247	2905	1359	1341	1726	1325	7070	1528	4353	1305	3556	1169	1286	1584	5340	3827	7251	1074
2052	483	3391	355	3032	3745	133	4411	2230	3887	1306	1287	1841	1643	8651	720	4485	1078	3137	2123	814	639	6323	3408	8234	467
1749	973	3979	1024	2729	4414	816	4108	2899	4556	1794	1776	2511	2231	9320	493	4181	1292	2834	2711	1483	227	6992	3106	8902	1136
2225	3343	342	3842	2801	5273	3600	1176	4105	5415	3796	3778	4632	3055	10179	3965	1249	3742	2906	3534	4191	4254	7851	3177	9761	3844
2336	764	3496	539	3316	3453	565	4632	1959	3595	1585	1567	1535	1681	8555	1151	4705	1358	3421	1881	438	1161	6216	3692	7942	92
489	1223	3421	1717	1732	4541	1423	3111	3222	4683	1886	1867	3034	2323	9447	837	3185	671	1837	2803	2176	1302	7119	2108	9029	1829
5482	3917	5377	4171	6463	621	4174	6513	1962	1222	4370	4352	3904	2665	4460	4539	6587	4316	6568	2185	3904	4793	2132	6839	4042	3828
1577	498	3504	703	2558	3969	341	3936	2578	4111	1320	1302	2189	1751	8875	244	4010	964	2663	2231	1162	409	6547	2934	8458	815
1313	1800	2578	2295	888	5119	2001	2268	3800	5261	2476	2446	3611	2901	10025	1415	2341	1249	993	3380	2753	1886	7697	1265	9607	2407
2172	1064	4040	809	3153	4309	789	4532	2793	4450	1884	1866	2405	2271	9215	840	4605	1624	3258	2715	1271	623	6886	3529	8796	1031
2044	472	3332	167	3025	3554	194	4404	2042	3699	1293	1275	1654	1519	8464	780	4477	1066	3130	1964	626	789	6135	3401	8046	280
4016	2440	5306	1806	4998	5144	2168	6377	3628	5286	3266	3248	3204	3492	0050	2753	6451	3039	5103	3550	1685	2646	7722	5375	9632	2026
904	1551	2948	2045	1258	4870	1752	2638	3551	5012	2215	2197	3362	2651	19776	1166	2711	1000	1363	3131	2504	1637	7448	1635	9358	2157
2315	742	3076	607	3295	3154	634	4211	1638	3295	1293	1275	1214	1261	8060	1220	4285	1239	3400	1560	773	1229	5731	3672	7642	427
2628	1069	3930	430	3608	3992	792	4987	2476	4133	1890	1872	2053	2117	8898	1295	5061	1399	3713	2399	533	1131	6570	3998	8480	639
4719	3155	4614	3408	5700	317	3411	5750	1199	459	3608	3589	3142	1902	5223	3776	5824	3553	5805	1422	3142	4030	2895	6076	4805	3066
2073	1432	4400	1484	3054	4871	1275	4432	3358	5013	2216	2198	2970	2652	9777	778	4506	1577	3159	3133	1943	733	7449	3429	9359	1596
4093	2529	3987	2783	5074	943	2786	5124	573	1085	2982	2964	2516	1276	5849	3151	5197	2928	5179	796	2516	3404	3520	5450	5431	2440
1731	446	3444	549	2711	3915	190	4090	2424	4057	1268	1250	2036	1696	8821	398	4163	912	2816	2177	1008	544	6493	3088	8404	661
2714	1149	1852	1648	3694	3079	1406	2989	1911	3220	1603	1584	2438	860	7985	1771	3062	1548	3799	1340	1997	2060	5656	4071	7567	1651
1904	339	2662	881	2885	3133	596	3797	1814	3274	793	774	1715	913	8039	961	3871	738	2990	1393	1274	1250	5710	3261	7621	927
3249	1677	3817	1542	4229	2219	1568	4953	703	2361	2228	2210	1240	1105	7125	2154	5027	2173	4334	625	1240	2164	4796	4606	6707	1164
2695	1122	3983	483	3675	3932	845	5054	2417	4074	1943	1925	1993	2235	8838	1423	5128	1717	3780	2339	474	1259	6510	4051	8421	702
2967	1396	4256	756	3948	4094	1118	5327	2579	4236	2217	2199	2155	2443	9000	1703	5401	1989	4053	2501	635	1596	6672	4325	8582	976
3820	2256	3714	2655	4800	1216	2513	4851	846	1358	2709	2691	2388	1003	6122	2878	4924	2655	4905	523	2388	3167	3793	5177	5704	2312
13238	11673	13133	11927	14218	8377	11930	14268	9717	8977	12127	12108	11660	10420	3295	12295	14342	12072	14323	9940	11660	12549	5624	14594	3622	11760
1959	400	3033	1039	2941	3503	750	4169	2185	3645	421	403	2086	1285	8410	1017	4242	793 н 406	3046	1765	1500	1306	6081	3316	7992	1151
1415	859	3763	1088	2395	4234	726	3774	2922	4376	1579	1561	2575	2015	9140	141	3848	1098	2500	2496	1547	397	6812	2772	8722	1200
1876	3078	1310	3571	1451	6241	3278	1000	5072	6383	3741	3723	4889	4021	11147	2693	1073	2527	1556	4502	4030	3163	8818	1828	10729	3683
2610	1159	4019	521	3589	4122	881	4969	2607	4264	1980	1962	2183	2207	9028	1277	5043	1381	3694	2529	748	1113	6700	3966	8610	—
781	1429	2998	1922	1308	4747	1629	2688	3428	4889	2092	2074	3134	2529	9653	1043	2761	877	1413	3009	2381	1514	7325	1685	9235	—
813	905	3483	1399	1793	4281	1105	3173	2963	4423	1626	1607	8716	2062	9187	520	3246	545	1898	2543	1857	990	6859	2170	8769	—

ДО / ОТ	Омск.	Орел.	Оренбург.	Пенза.	Пермь.	Ленинград.	Петрозаводск.	Петропавловск.	Петропавловск на Кам.	Покровск.	Полтава.	Полторацк.	Псков.	Пятигорск.	Ростов на Дону.	Рязань.	Самара.	Самарканд.	Саратов.	Семипалатинск.	Симбирск.	Симферополь.	Смоленск.	Ставрополь-Кавк.
	48	49	50	51	52	53	54	55	56	57	58	59	60	61	62	63	64	65	66	67	68	69	70	71
63. Рязань	2597	495	1282	515	1392	849	1122	2324	11741	685	999	3217	885	1462	1044	—	862	3488	662	3881	696	1535	617	1444
64. Самара	1800	1173	420	389	1629	1711	1985	1527	10944	761 н 450	1492	3582	1748	2005	1539	862	—	2627	738 н454	3087	497 н245	2029	1435	1880
65. Самарканд	4342	3798	2207	3016	4171	4337	4611	4068	13487	3387	3730	956	4374	2644	3129	3488	2627	—	3364	5628	3124	4014	4061	3085
66. Саратов	2538	823	1159	349	1784	1500	1773	2265	11683	22	1135	3297	1537	1648	1182	662	738 н 454	3364	—	3824	770	1672	1109	1524
67. Семипалатинск	1287	4258	3422	3475	2563	4276	4438	1560	8950	3846	4577	6584	4465	5091	4624	3881	3087	5628	3824	—	3186	5115	4319	4966
68. Симбирск	1901	1191	918	421	1728	1545	1818	1628	11046	793	1524	3685	1581	2037	1571	696	497 н 245	3124	770	3186	—	2061	1312	1912
69. Симферополь	3828	1077	2450	1640	2833	2103	2383	3555	12974	1694	706	3059	1955	1409	885	1535	2029	4014	1672	5115	2061	—	1396	1285
70. Смоленск	3033	385	1855	1045	1792	706	1043	2905	12178	1131	841	3409	560	1760	1237	617	1435	4061	1109	4319	1312	1396	—	1636
71. Ставрополь-Кавк.	3679	1317	2300	1491	2836	2281	2554	3406	12824	1546	1001	2128	2196	434	399	1444	1880	3085	1524	4966	1912	1285	1636	—
72. Сухум	4093	1731	2714	1904	3249	2695	2967	3820	13238	1959	1415	1876	2610	781	813	1857	2294	2832	1939	5380	2326	1700	2050	780
73. Тамбов	2529	446	1149	339	1677	1122	1396	2250	11673	400	859	3078	1159	1429	905	285	729	3355	378	3814	761	1397	731	1304
74. Ташкент	3987	3444	1852	2662	3817	3983	4256	3714	13133	3033	3763	1310	4019	2998	3483	3135	2273	354	3011	5274	2770	4301	3707	3438
75. Тверь	2783	549	1648	881	1542	483	756	2655	11927	1039	1088	3571	521	1922	1399	366	1228	3854	1017	4068	1061	1626	479	1798
76. Тифлис	5074	2711	3694	2885	4229	3675	3948	4800	14218	2941	2395	1451	3589	1308	1793	2838	3274	2407	2918	6360	3306	2679	3030	1749
77. Томск	943	3915	3079	3133	2219	3932	4094	1216	8377	3503	4234	6241	4122	4747	4281	3539	2743	5285	3481	978	2844	4772	3976	4622
78. Тула	2786	190	1406	596	1568	845	1118	2513	11930	750	726	3278	881	1629	1105	314	986	3612	729	4072	1009	1264	457	1509
79. Турт-Куль	5124	4090	2989	3797	4953	5054	5327	4851	14268	4169	3774	1000	4969	2688	3173	4238	3408	782	4146	6411	3905	4058	4409	3128
80. Тюмень	573	2424	1911	1814	703	2417	2579	846	9717	2185	2922	5072	2607	3428	2963	2090	1575	4117	2163	1860	1674	3453	2460	3303
81. Улала	1085	4057	3220	3274	2361	4074	4236	1358	8977	3645	4376	6383	4264	4889	4423	3681	2885	5427	3622	692	2986	4913	4118	4764
82. Уральск	2982	1268	1603	793	2228	1943	2217	2709	12127	421	1579	3741	1980	2092	1626	1106	1182	3808	444	4268	1214	2116	1553	1967
83. Урда	2964	1250	1584	774	2210	1925	2199	2691	12108	403	1561	3723	1962	2074	1607	1088	1164	3790	426	4250	1196	2098	1535	1949
84. Усть-Сысольск	2516	2036	2438	1715	1240	1993	2155	2388	11660	2086	2575	4889	2183	3134	2716	1672	2018	4644	2063	3802	1850	3112	2072	3115
85. Уфа	1276	1696	860	913	1105	2235	2443	1003	10420	1285	2015	4021	2207	2529	2062	1321	524	3066	1262	2563	625	2553	1938	2406
86. Хабаровск	5849	8821	7985	8039	7125	8838	9000	6122	3295	8410	9140	11147	9028	9653	9187	8446	7649	10191	8388	5883	7751	2678	8882	9528
87. Харьков	3151	398	1771	961	2154	1423	1703	2878	12295	1017	141	2693	1277	1043	520	858	1351	3648	994	4437	1383	678	717	919
88. Хива	5197	4163	3062	3871	5027	5128	5401	4924	14342	4242	3848	1073	5043	2761	3246	4312	3482	856	4220	6484	3979	4131	4482	3201
89. Царицын	2928	912	1548	738	2173	1717	1989	2655	12072	793 н 406	1098	2527	1381	877	545	879	1128 н 876	3482	771 н384	4213	1160	1326	1297	752
90. Цхинв ли	5179	2816	3799	2990	4334	3780	4053	4905	14323	3046	2500	1556	3694	1413	1898	2943	3379	2512	3023	6465	3411	2784	3135	1854
91. Челябинск	796	2177	1340	1393	625	2339	2501	523	9940	1765	2496	4502	2529	3009	2543	1801	1004	3546	1742	2083	1105	3033	2383	2000
92. Череповец	2516	1008	1997	1274	1240	474	635	2388	11660	1500	1547	4030	748	2381	1857	825	1577	4203	1476	3802	1409	2084	1044	2200
93. Чернигов	3404	544	2060	1250	2164	1259	1596	3167	12549	1306	397	3163	1113	1514	990	988	1640	4119	1284	4691	1672	1101	662	1389
94. Чита	3520	6493	5656	5710	4796	6510	6672	3793	5624	6081	6812	8818	6700	7325	6859	6117	5320	7863	6058	3554	5421	7349	6554	7200
95. Эривань	5450	3088	4071	3261	4606	4051	4325	5177	14594	3316	2772	1828	3966	1685	2170	3214	3650	2784	3294	6737	3682	3056	3406	2125
96. Якутск	5431	8404	7567	7621	6707	8421	8582	5704	3622	7992	8722	10729	8610	9235	8769	8028	7231	9781	7969	5465	7332	9259	8464	9110
97. Ярославль	2440	661	1651	927	1164	703	976	2312	11760	1151	1200	3683	739	1940	1511	478	1230	3856	1129	3726	1063	1738	698	1910

ЦЕНТРАЛЬНОЕ УПРАВЛЕНИЕ ПРОМЫШЛЕННОЙ ПРОПАГАНДЫ И ПЕЧАТИ (ЦУП) ВСНХ СССР
МОСКВА, Лубянский пр., 3. Телефоны №№ 4-49-25, 2-35-38 и 4-66-14.

Писчебумажный магазин ЦУП'а ПЕРЕВЕДЕН

МЯСНИЦКАЯ, д. № 20, помещ. бывш. „ЭКВАТОР“.

Магазин значительно расширен и пополнен как русскими, так и заграничными **товарами.**
Для удобства учреждений введены ЗАБОРНЫЕ КНИЖКИ.
МЕСТНЫЕ ЗАКАЗЫ принимаются по телефону **2-69-83.**
ИНОГОРОДНИМ ЗАКАЗЧИКАМ товар высылается наложенным платежом.

Б

Сухум.	Тамбов.	Ташкент.	Тверь.	Тифлис.	Томск.	Тула.	Турт-Куль.	Тюмень.	Улала.	Уральск.	Урда.	Усть-Сысольск.	Уфа.	Хабаровск.	Харьков.	Хива.	Царицын.	Цхинвали.	Челябинск.	Череповец.	Чернигов.	Чита.	Эривань.	Якутск.	Ярославль.
72	73	74	75	76	77	78	79	80	81	82	83	84	85	86	87	88	89	90	91	92	93	94	95	96	97
1857	285	3135	366	2838	3539	314	4238	2090	3681	1106	1088	1672	1321	8416	858	4312	879	2943	1801	825	988	6117	3214	8028	478
2294	729	2273	1228	3274	2743	986	3108	1575	2885	1182	1164	2018	524	7649	1351	3482	1128 н 876	3379	1004	1577	1640	5320	3650	7231	1230
2832	3355	354	3854	2107	5285	3612	782	4117	5427	3808	3790	4644	3066	10191	3648	856	3182	2512	3546	4203	4119	7863	2784	9781	3856
1939	378	3011	1017	2918	3481	729	4146	2163	3622	444	426	2063	1262	8388	994	4220	771 н 384	3023	1742	1476	1284	6058	3294	7969	1129
5380	3814	5274	4068	6360	978	4072	6411	1860	692	4268	4250	3802	2563	5883	4437	6484	4213	6465	2083	3802	4691	3554	6737	5465	3726
2326	761	2770	1061	3306	2844	1009	3905	1674	2986	1214	1196	1850	625	7751	1383	3979	1160	3411	1105	1409	1672	5421	3682	7332	1063
1700	1397	4301	1626	2679	4772	1264	4058	3453	4913	2116	2098	3112	2553	9678	678	4131	1326	2784	3033	2084	1101	7349	3056	9259	1738
2050	731	3707	479	3030	3976	457	4409	2460	4118	1553	1535	2072	1938	8882	717	4482	1297	3135	2383	1044	662	6554	3406	8464	698
780	1301	3138	1798	1749	4622	1509	3128	3303	4764	1967	1949	3115	2406	9528	919	3201	752	1854	2884	2257	1389	7200	2125	9110	1910
—	1718	3186	2212	425	5036	1918	2875	3717	5178	2381	2363	3529	2818	9942	1333	2949	1166	353	3297	2671	1803	7614	801	9524	2324
1718	—	3001	639	2698	3471	351	4077	2153	3613	821	803	1957	1253	8378	718	4151	656	2803	1733	1098	906	6049	3075	7960	751
3186	3001	—	3500	2761	4931	3258	1136	3762	5072	3454	3436	4289	2712	9837	3622	1210	3399	2866	3192	3849	3912	7509	3138	9418	3502
2212	639	3500	—	3192	3725	362	4571	2210	3867	1461	1443	1821	1687	8631	947	4645	1233	3297	2132	793	956	6303	3568	8214	447
425	2698	2761	3192	—	6017	2899	2451	4698	6159	3361	3343	4509	3797	10923	2313	2524	2147	105	4278	3650	2784	8594	377	10505	3303
5036	3471	4931	3725	6017	—	3728	6063	1516	776	3924	3900	3458	2219	5081	4093	6136	3870	6122	1739	3458	4347	2753	6393	4663	3382
1918	351	3258	362	2899	3728	—	4278	2236	3870	1175	1154	1848	1510	8634	586	4351	944	3004	1990	820	732	6306	3275	8217	474
2875	4077	1136	4571	2451	6063	4278	—	4899	6209	4590	4572	5426	3848	10973	3692	74	3525	2556	4328	4985	4162	8646	2827	10555	4638
3717	2153	3762	2210	4698	1516	2236	4899	—	1658	2607	2588	1943	1051	6422	2775	4972	2552	2803	571	1943	2832	4093	5075	6004	1867
5178	3613	5072	3867	6159	776	3870	6209	1658	—	4066	4048	3600	2361	5682	4235	6282	4012	6264	1881	3630	4489	3353	6535	5263	3524
2381	821	3454	1461	3361	3924	1173	4590	2607	4066	—	824	2507	1706	8831	1438	4664	1216 н 827	3466	2186	1919	1727	6502	3738	8413	1573
2363	803	3436	1443	3343	3906	1154	4572	2588	4048	824	—	2489	1688	8812	1428	4646	1197 н 809	3448	2168	1900	1709	6484	3720	8395	1555
3529	1957	4289	1821	4509	3458	1848	5426	1943	3600	2507	2489	—	2345	8365	2434	5499	2453	4614	1865	1519	2443	6036	4886	7947	1444
2818	1253	2712	1687	3797	2219	1510	3848	1051	2361	1706	1688	2315	—	7125	1875	3921	1652	3902	480	2035	2164	4796	4174	6707	1688
9942	8378	9837	8631	10923	5081	8634	10973	6422	5684	8831	8812	8365	7125	—	8999	11047	8776	11028	6645	8365	9253	2329	11300	6326	8289
1333	718	3622	947	2313	4093	586	3692	2775	4235	1438	1420	2434	1875	8999	—	3765	799	2418	2355	1406	470	6671	2690	8581	1059
2949	4151	1210	4645	2524	6136	4351	74	4972	6282	4664	4646	5499	3921	11047	3765	—	3599	2629	4401	5059	4236	8717	2901	10628	4712
1166	656	3399	1233	2147	3870	914	3525	2552	4012	1216 н 827	1197 н 809	2453	1652	8776	799	3599	—	2252	2132	1692	1372	6448	2523	8359	1345
353	2803	2866	3297	105	6122	3004	2556	2803	6264	3466	3448	4614	3902	11028	2418	2629	2252	—	4383	3755	2889	8699	482	10610	3408
3297	1733	3192	2132	4278	1739	1990	4328	571	1881	2186	2168	1865	480	6645	2355	4401	2132	4383	—	1865	2644	4316	4654	6227	1789
2671	1098	3849	793	3650	3458	820	4985	1943	3630	1919	1900	1519	2035	8365	1406	5059	1692	3755	1865	—	1416	6036	4027	7947	347
1803	906	3912	956	2784	4347	732	4162	2832	4489	1727	1709	2443	2164	9253	470	4236	1372	2889	2644	1416	—	6925	3182	8835	1069
7614	6049	7509	6303	8594	2753	6306	8644	4093	3353	6502	6484	6036	4796	2329	6671	8717	6448	8699	4316	6036	6925	—	8970	3997	5960
801	3075	3138	3568	377	6393	3275	2827	5075	6535	3738	3720	4886	4174	11300	2690	2901	2523	482	4654	4027	3182	8970	—	10881	3680
9524	7960	9418	8214	10505	4663	8217	10555	6004	5263	8413	8395	7947	6707	6326	8581	10628	8359	10610	6227	7947	8835	3997	10881	—	7871
2324	751	3502	447	3303	3382	471	4638	1867	3524	1573	1555	1444	1688	8289	1059	4712	1345	3408	1789	347	1069	5960	3680	7871	—

ЦЕНТРАЛЬНОЕ УПРАВЛЕНИЕ ПРОМПРОПАГАНДЫ И ПЕЧАТИ (ЦУП) ВСНХ СССР
МОСКВА, Лубянский проезд, 3. Телеф. 4-49-25, 2-35-38.

ВЫШЛА ИЗ ПЕЧАТИ И ПОСТУПИЛА В ПРОДАЖУ НОВАЯ КНИГА
М. К. Владимиров.
СТАТЬИ, РЕЧИ, ПИСЬМА.

Под редакцией: **Р. Я. Левина, Е. Я. Сокольникова и А. Б. Штерна**, с приложением портрета и автобиографии **М. К. Владимирова.**

Цена 3 рубля.

СКЛАДЫ ИЗДАНИЙ: **Москва**, Мясницкая, 6, тел. 2-37-69. **Ленинград**, пр. Нахимсона, 18, тел. 1-92-20. **Харьков**, ул. Купеческого спуска, зд. пассажа, № 18!. **Н.-Николаевск**, Красн. пр., дом Госучреждений. **Ростов н/Д.**, пр. Ворошилова, 14, зд. Крайсовнархоза.

РОЗНИЧНЫЕ МАГАЗИНЫ: Москва, Мясницкая, 6, телефон 2-37-69.
„ Кузнецкий мост, 13, телефон 3-75-69.

Л

IV. Метрическая система мер и весов.

Обязательные постановления о проведении метрической системы мер и весов в области промышленности и торговли.

(Постановление Междуведом. Метр. Комиссии № 28, 1924 г.).

Раздел А.

1. Установить следующие основные измерительные единицы, которыми надлежит пользоваться при выражении оптовых цен в соответствующих отраслях промышленности и торговли:

№№ по пор.	Наименование отраслей промышленности и торговли.	Наименование товара.	Установл. основных измерительн. единиц.
1	Текстильная.	Пряжа	Килограмм.
		Ткани	Метр.
2	Кожевенная.	Кожи: а) подошвенная, полувал, конина, выросток и мелкие дубные и пр. весовой товар	Килограмм.
		б) верхние мягкие	Кв. фут.
		Ремни: длина	Метр.
		ширина	Сантиметр.
		Примечание. Измерение площадей верхних мягких кож производится в русских (английск.) футах до особого распоряжения Междуведомственной Метрической Комиссии.	
3	Сельско-хозяйственная.	Сахар (сто килограмм)	Центнер.
		Спирт	Декалитр. градус.
		Пиво	Гектолитр.
		Виноград	Килограмм.
		Дрожжи	Килограмм.
		Молочные продукты:	
		Сыр, масло, творог, сметана (сто килограмм)	Центнер.
		Молоко	Гектолитр.
		Мед (сто килограмм)	Центнор.
		Воск (сто килограмм)	Центнер.
		Овощи (сто килограмм)	Центнер.
		Фрукты (сто килограмм)	Центнер.
		Сено	Тонна.
		Солома	Тонна.
		Шерсть (сто килограмм)	Центнер.
		Табачные изделия и махорка	Килограмм.
		Чай, кофе (в изделиях)	Килограмм.
		Крахмал (сто килограмм)	Центнер.
		Патока (сто килограмм)	Центнер.
		Масличные семена	Тонна.
		Растительные масла (сто килограмм)	Центнер.
		Олифа (сто килограмм)	Центнер.
		Жмых	Тонна.
		Зерновые продукты и мука	Тонна.
4	Лесное хозяйство.	Запас насаждений	Куб. метр.
		Объем деловой древесины и дров	Куб. метр.
		Объем хвороста	Куб. метр.
		„ пней	Куб. метр.
5	Химическая.	Технические кислоты, соли, щелочн. удобрительные туки, руды	Тонна.
5	Химическая.	Продукты коксо-бензольного производства и перегонки нефти, каменного угля, дерева.	Тонна.
		Очищенные продукты перегонки (сто килограмм)	Центнер.
		Химически чистые соли, кислоты, все реактивы, химфармацевтические препараты, анилиновые, ализариновые и т. п. краски	Килограмм.
		Краски минеральные (сто килограмм)	Центнер.
		Лаки, искусственные красители, за исключением указанных выше (сто килограмм)	Центнер.
		Мыло простое (сто килограмм).	Центнер.
		Свечи	Килограмм.
		Резинов. лабораторн. и медицинские изделия	Килограмм.
		Прорезиненная материя и изделия из нее	Линейный и кв. метр.

Предлагается всем правительственным и иным учреждениям при выражении оптовых цен в публикуемых изданиях пользоваться указанными в п. 1 настоящего постановления основными измерительными единицами в соответствии со сроками, установленными обязательными постановлениями ММК для введения метрической системы в различных отраслях народного хозяйства.

Биржевые бюллетени в тех местностях, где новые меры еще не внедрились в торговый оборот, могут публиковаться в двойном обозначении, но не позже 1 января 1926 г.; после же этого срока должны применяться только метрические меры.

Раздел Б.

Установить основными измерительными единицами на транспорте для исчисления тарифов километр и тонну.

Минимальный вес отправки для грузовых перевозов принять 20 килограмм, а для багажа — 5 килограмм.

Округления принять для грузовых перевозок и для багажа — 5 килограмм.

Для морского транспорта соблюсти, впредь до последующих изменений, следующие обозначения:

а) как единицу измерения груза по весу и объему, кроме весовой тонны, равной 1 000 килограмм, сохранить еще объемную тонну, равную одному кубическому метру, с десятичными ее подразделениями;

б) сохранить единицу измерения длины — морскую милю, как имеющую международное распространение и связанную с морским измерением скорости движения судов (узел);

в) измерители глубины оставить ныне существующие английские меры — фут и морскую сажень, равную шести футам;

г) измерение вместимости судов сохранить в регистровых тоннах, равных 100 английским кубическим футам.

Основные измерительные единицы, кои в настоящем обязательном постановлении не перечислены, будут опубликованы дополнительно.

(Постановление Центральной Метрической Комиссии при Совете Труда и Обороны СССР).

№ 53, 1926 г.

1. Установить следующие основные измерительные единицы, которыми надлежит пользоваться при выражении оптовых цен в соответствующих отраслях промышленности и торговли.

№№ по пор.	Наименование отраслей промышленности и торговли.	Наименование товара.	Установл. основные измерительн. единицы.
1	Металлическая а) черные металлы.	Чугун	Тонна.
		Сортовое железо	Тонна.
		Сортовая сталь (кроме пружинной)	Тонна.
		Листовое железо	Тонна.
		Кровельное железо	Тонна.
		Оцинкованное железо	Тонна.
		Проволока канатная	Тонна.
		„ тянутая	Килограмм.
		„ стальная	Килограмм.
		Гвозди (весом в 2 кг. нетто)	Ящик.
		„ (весом в 10 кг. нетто)	Полуящик.
		Болты с гайками и заклепками диам. до 10 мм.	Килограмм.
		Болты диам. больше 10 мм.	Тонна.
		Глухари	Килограмм.
		Шурупы	Сотня.
		Путевые ж. д. скрепления, костыли, болты, подкладки и накладки	Тонна.
		Трубы и фасонные части к ним чугунные	Тонна.
		Трубы железные	Пог. метр.
		Фасонные части к железным трубам	Штука.
		Литье чугунное, среднее и крупное	Тонна.
		Литье хозяйственное	Килограмм.
		Сталь пружинная	Килограмм
		Заклепки номерные	Килограмм.
		Троссы	Килограмм.
		Цепи обыкновенные	Тонна.
		„ электрической сварки	Пог. метр.
		Жесть белая палочная	Ящик и полуящик.
		„ „ крестовая	Ящик и полуящик.
		Глянцевое белое железо	Ящик.
		Примечание. Размеры ящика и полуящика для жести и глянцево-белого железа будут утверждены дополнительно в виде стандартных величин.	
	б) цветные металлы.	Цветные металлы в сыром виде и в виде полуфабриката	Центнер (100 кг.).
		Готовые изделия	Килограмм и штук.
		Изолированный кабель	Пог. километр.
		Голый кабель, провод голый и бронзовая проволока	Центнер (100 кг.).
		Реостатная, звонкая, обмоточная проволока	Килограмм.
2	Рыбная промышленность.	Рыбы и рыбные продукты	Центнер (100 кг.).
3	Лесное хозяйство.	Объем лесоматериала	Куб. метр.
		Дрова (при отпуске по объему).	Куб. метр и пог. метр.
		Дрова (при отпуске по весу)	Тонна.
4	Сельское хозяйство.	Зерновые продукты, мука, хлеб.	Тонна и килограмм.
		Мясо, мясные продукты, дичь и живность	Центнер (100 кг.) и килограмм.
		Объемистый фураж	Тонна.
5	Текстильная промышленность.	Хлопок	Килограмм.
		Лен	Килограмм.
		Пенька	Килограмм.
		Шелк-сырец	Килограмм.
		Шерсть	Центнер (100 кг.) и килограмм.
6	Топливная промышленность.	Твердое минеральное топливо	Токна.
		Жидкое минеральное топливо	Тонна.
		Продукты коксо-бензольного производства и перегонки нефти, каменного угля и дерева.	Тонна и центнер (100 кг.).
7	Горная промышленность.	Руды и продукты горной промышленности	Тонна.
		Драгоценные камни	Метр. карат. (1—5 г.).
		Самоцветные	Грамм.
8	Силикатная промышленность.	Известь, алебастр, мел, огнеупорная глина	Тонна.
		Цемент	Тонна.
		„ (нетто 155 кг. и брутто 165 кг.)	Бочка.
9	Пищевая промышленность.	Гастрономические товары	Килограмм.
		Кондитерские изделия	Килограмм.
10	Бумажная промышленность.	Бумага	Килограмм, стопа в 1000 листов, полустопа в 500 листов.

2. Все правительственные учреждения, товарные биржи и др. организации, публикующие оптовые цены в биржевых бюллетенях и других изданиях, обязаны пользоваться указанными в п. 1 настоящего постановления основными измерительными единицами, в соответствии со сроками, установленными обязательным постановлением Цекометра и б. ММК.

3. Основные измерительные единицы, кои в настоящем обязательном постановлении не перечислены, будут опубликованы дополнительно.

Сравнительная таблица русских и метрических мер.

1 верста = 1,067 километра.
1 сажень = 2,134 метра.
1 аршин = 0,711 метра.
1 вершок = 0,044 метра.
1 фут = 0,303 метра.
1 дюйм = 0,0254 метра.

1 десятина = 1,092 гектаров.
1 кв. верста = 1,138 кв. километра.
1 кв. саж. = 4,552 кв. метра.
1 кв. арш. = 0,506 кв. метра.
1 кв. верш. = 19,758 кв. сантиметра.
1 кв. фут = 0,093 кв. метра.
1 кв. дюйм = 6,451 кв. сантиметра.

1 куб. саж. = 9,712 куб. метра.
1 куб. арш. = 0,360 куб. метра.
1 куб. фут = 0,028 куб. метра.
1 куб. дюйм = 16,387 куб. сантиметра.

1 четверик = 26,238 литра.
1 четверть = 209,908 литра.
1 ведро = 12,299 литра.

1 пуд = 16,381 килограмма.
1 фунт = 0,410 килограмма.
1 золотник = 4,266 грамма.
1 доля = 44,437 миллиграмма.

1 фунт на 1 кв. дюйм = 0,063 кил. на кв. сант.
1 пуд на 1 кв. дюйм = 2,539 кил. на кв. сант.
1 пудофут = 4,993 килограммометра.

1 километр = 0,937 версты.
1 метр = 0,469 сажени.
1 метр = 1,406 аршина.
1 метр = 22,497 вершка.
1 метр = 3,281 фута.
1 метр = 39,370 дюйма.

1 гектар = 0,915 десятины.
1 кв. километр = 0,879 кв. версты.
1 кв. метр = 0,220 кв. саж.
1 кв. метр = 1.977 кв. арш.
1 кв. метр = 506,133 кв. вершка.
1 кв. метр = 10,764 кв. фута.
1 кв. сантиметр = 0,155 кв. дюйма.

1 куб. метр = 0,103 куб. саж.
1 куб. метр = 2,780 куб. арш.
1 куб. метр = 35,316 куб. фута.
1 кв. сантиметр = 0,061 куб. дюйма.

1 литр = 0,038 четверика.
1 литр = 0,010 четверти.
1 литр = 0,081 ведра.

1 тонна = 61,046 пуда.
1 килограмм = 2,442 фунта.
1 грамм = 0,234 золотника.
1 миллиграмм = 0,023 доли.

1 кил. на 1 кв. сант. = = 15,753 фунта на 1 кв. дюйм.
1 кил. на 1 кв. сант. = = 0,394 пуда на 1 кв. дюйм.
1 килогр.-метр = 0,200 пудофут.

Таблица для перевода метров в аршины и вершки.

Метр.	Арш.	Верш.	Метр.	Арш.	Верш.	Метр.	Арш.	Верш.	Метр.	Арш.	Верш.
1	1	6,5	26	36	8,9	51	71	11,4	76	106	13,8
2	2	13,0	27	37	15,4	52	73	1,9	77	108	4,3
3	4	3,5	28	39	5,9	53	74	8,4	78	109	10,8
4	5	10,0	29	40	12,4	54	75	14,8	79	111	1,3
5	7	0,5	30	42	2,9	55	77	5,3	80	112	7,8
6	8	7,0	31	43	9,4	56	78	11,8	81	113	14,3
7	9	13,5	32	44	15,9	57	80	2,3	82	115	4,8
8	11	4,0	33	46	6,4	58	81	8,8	83	116	11,3
9	12	10,5	34	47	12,9	59	82	15,3	84	118	1,8
10	14	1,0	35	49	3,4	60	84	5,8	85	119	8,3
11	15	7,5	36	50	9,9	61	85	12,3	86	120	14,8
12	16	14,0	37	52	0,4	62	87	2,8	87	122	5,3
13	18	4,5	38	53	6,9	63	88	9,3	88	123	11,8
14	19	11,0	39	54	13,4	64	89	15,8	89	125	2,2
15	21	1,5	40	56	3,9	65	91	6,3	90	126	8,7
16	22	8,0	41	57	10,4	66	92	12,8	91	127	15,2
17	23	14,5	42	59	0,9	67	94	3,3	92	129	5,7
18	25	4,9	43	60	7,4	68	95	9,8	93	130	12,2
19	26	11,4	44	61	13,9	69	97	0,3	94	132	2,7
20	28	1,9	45	63	4,4	70	98	6,8	95	133	9,2
21	29	8,4	46	64	10,9	71	99	13,3	96	134	15,7
22	30	14,9	47	66	1,4	72	101	3,8	97	136	6,2
23	32	5,4	48	67	7,9	73	102	10,3	98	137	12,7
24	33	11,9	49	68	14,4	74	104	0,8	99	139	3,2
25	35	2,4	50	70	4,9	75	105	7,3	100	140	97

Таблица для перевода аршина в метры.

Арш.	Метры.	Арш.	Метры.	Арш	Метры.	Арш.	Метры.
1	0,711	26	18,491	51	36,271	76	54,051
2	1,422	27	19,202	52	36,982	77	54,762
3	2,134	28	19,914	53	37,694	78	55,474
4	2,845	29	20,625	54	38,405	79	56,185
5	3,556	30	21,336	55	39,116	80	56,896
6	4,267	31	22,047	56	39,827	81	57,607
7	4,978	32	22,758	57	40,538	82	58,318
8	5,690	33	23,470	58	41,250	83	59,030
9	6,401	34	24,181	59	41,961	84	59,741
10	7,112	35	24,892	60	42,672	85	60,452
11	7,823	36	25,603	61	43,383	86	61,163
12	8,534	37	26,314	62	44,094	87	61,874
13	9,246	38	27,026	63	44,806	88	62,586
14	9,957	39	27,737	64	45,517	89	63,297
15	10,668	40	28,448	65	46,228	90	64,008
16	11,379	41	29,159	66	46,939	91	64,719
17	12,090	42	29,870	67	47,650	92	65,430
18	12,802	43	30,582	68	48,362	93	66,142
19	13,513	44	31,293	69	49,073	94	66,853
20	14,224	45	32,004	70	49,784	95	67,564
21	14,935	46	32,715	71	50,495	96	68,275
22	15,646	47	33,426	72	51,206	97	68,986
23	16,358	48	34,138	73	51,918	98	69,698
24	17,069	49	34,849	74	52,629	99	70,409
25	17,780	50	35,560	75	53,340	100	71,120

Таблица для перевода метров в сажени.

Метр.	Саж.	Метр	Саж.	Метр.	Саж.	Метр.	Саж.	Метр.	Саж.
1	0,47	21	9,84	41	19,22	61	28,59	81	37,97
2	0,94	22	10,31	42	19,69	62	29,06	82	38,44
3	1,41	23	10,78	43	20,15	63	29,53	83	38,91
4	1,88	24	11,25	44	20,62	64	30,00	84	39,37
5	2,34	25	11,72	45	21,09	65	30,47	85	39,84
6	2,81	26	12,19	46	21,56	66	30,94	86	40,31
7	3,28	27	12,66	47	22,03	67	31,41	87	40,78
8	3,75	28	13,12	48	22,50	68	31,88	88	41,25
9	4,22	29	13,59	49	22,97	69	32,34	89	41,72
10	4,69	30	14,06	50	23,43	70	32,81	90	42,18
11	5,16	31	14,53	51	23.90	71	33,28	91	42,65
12	5,62	32	15,00	52	24,37	72	33,75	92	43,12
13	6,09	33	15,47	53	24,84	73	34,22	93	43,59
14	6,56	34	15,94	54	25,31	74	34,69	94	44,06
15	7,03	35	16,40	55	25,78	75	35,15	95	44 53
16	7,50	36	16,87	56	26,25	76	35,62	96	45,00
17	7,97	37	17,34	57	26,72	77	36,09	97	45,47
18	8,44	38	17,81	58	27,19	78	36,56	98	45,94
19	8,91	39	18,28	59	27,66	79	37,03	99	46,41
20	9,37	40	18,75	60	28,12	80	37,50	100	46,87

Таблица для перевода саженей в метры.

Саж.	Метр.	Саж.	Метр.	Саж.	Метр.	Саж.	Метр.	Саж.	Метр.
1	2,134	21	44,805	41	87,476	61	130,147	81	172,818
2	4,267	22	46,938	42	89,610	62	132,281	82	174,952
3	6,401	23	49,072	43	91,743	63	134,414	83	177,286
4	8,534	24	51,206	44	93,877	64	136,548	84	179,249
5	10,668	25	53,339	45	96.010	65	138,681	85	181,353
6	12,801	26	55,473	46	98,144	66	140,815	86	183,486
7	14,935	27	57,606	47	100,277	67	142,949	87	185,620
8	17,068	28	59,740	48	102,411	68	145,082	88	187,753
9	19,202	29	61,873	49	104,545	69	147,215	89	189,887
10	21,336	30	64,007	50	106,678	70	149,349	90	192,020
11	23,469	31	66,140	51	108,812	71	154,483	91	194,154
12	25,603	32	68,274	52	110,945	72	153,616	92	196,288
13	27,736	33	70,408	53	113,079	73	155,750	93	198,421
14	29,870	34	72,541	54	115,212	74	157,884	94	200,555
15	32,003	35	74,674	55	117,346	75	160,017	95	202,688
16	34,137	36	76,808	56	119,479	76	162,151	96	204,882
17	36,271	37	78,942	57	121,613	77	164,284	97	206,955
18	38,404	38	81,075	58	123,747	78	166,418	98	209 089
19	40,538	39	83,209	59	125,880	79	168,551	99	211,223
20	42,671	40	85,342	60	128,014	80	170,685	100	213,360

Таблица для перевода квадратных сажен в квадратные метры и квадратных метров в квадратные сажени.

Квадр. метр. и саж.	Квадратные метры.	Квадратные сажени.	Квадр. метр. и саж.	Квадратные метры.	Квадратные сажени.	Квадр. метр. и саж.	Квадратные метры.	Квадратные сажени.	Квадр. метр. и саж.	Квадратные метры.	Квадратные сажени.
1	4,5522	0,2197	26	118,3563	5,7116	51	232,1605	11,2035	76	345,9647	16,6953
2	9,1043	0,4394	27	122,9085	5,9312	52	236,7127	11,4231	77	350,5169	16,9150
3	13,6565	0,6590	28	127,4607	6,1509	53	241,2649	11,6428	78	355,0690	17,1347
4	18,2087	0,8787	29	132,0128	6,3706	54	245,8170	11,8625	79	359,6212	17,3544
5	22,7608	1,0984	30	136,5650	6,5903	55	250,3692	12,0822	80	364,1734	17,5743
6	27,3130	1,3181	31	141,1172	6,8099	56	254,9214	12,3018	81	368,7255	17,7937
7	31,8652	1,5377	32	145,6694	7,0296	57	259,4735	12,5215	82	373,2777	18,0134
8	36,4173	1,7574	33	150,2215	7,2493	58	264,0257	12,7412	83	377,8299	18,2334
9	40,9695	1,9771	34	154,7737	7,4690	59	268,5779	12,9609	84	382,3820	18,4527
10	45,5217	2,1968	35	159,3259	7,6886	60	273,1300	13,1806	85	386,9342	18.6724
11	50,0738	2,4164	36	163,8780	7,9083	61	277,6822	13,4002	86	391,4864	18,8921
12	54,6260	2,6361	37	168,4302	8,1280	62	282,2344	13,6199	87	396,0385	19,1118
13	59,1782	2,8558	38	172,9824	8,3477	63	286,7865	13,8390	88	400,5907	19,3315
14	63,7303	3,0755	39	177,5345	8,5673	64	291,3387	14,0592	89	405,1429	19,5511
15	68,2825	3,2951	40	182,0867	8,7870	65	295,8909	14,2789	90	409,6951	19,7708
16	72,8347	3,5148	41	186,6389	9,0067	66	300,4430	14,4986	91	414,2472	19,9905
17	77,3868	3,7345	42	191,1910	6,2264	67	304,9952	14,7183	92	418,7994	20,2102
18	81,9390	3,9542	43	195,7432	9,4460	68	309,5474	14,9379	93	423,3516	20,4298
19	86,4912	4,1738	44	200,2954	9,6657	69	314,0995	15,1576	94	427,9037	20,6495
20	91,0433	4,3935	45	204,8475	9,8855	70	318,6517	15,3773	95	432,4559	20,8695
21	95.5955	4,6132	46	209,3997	10,1051	71	323,2039	15,5070	96	437,0081	21,0889
22	100,1477	4,8329	47	213,9519	10,3248	72	327,7560	15,8166	97	441,5602	21,3085
23	104,6998	5,0525	48	218,5040	10,5444	73	332,3082	16,0363	98	446,1124	21,5282
24	109,2520	5,2722	49	223,0562	10,7641	74	336,8604	16,2560	99	450,6646	21,7479
25	113,8042	5,4919	50	227,6084	10,9838	75	341,4125	16,4757	100	455,2167	21,9676

Таблица для перевода кубических сажен в кубические метры и кубических метров в кубические сажени

Куб. саж. и метры.	Кубические сажени.	Кубические метры.	Куб. саж. и метры.	Кубические сажени.	Кубические метры.	Куб. саж. и метры.	Кубические сажени.	Кубические метры.	Куб. саж. и метры.	Кубические сажени.	Кубические метры.
1	0,1030	9,712	26	2,0770	252,523	51	5,2510	495,333	76	7,8250	738,144
2	0,2059	19,425	27	2,2780	262,235	52	5,3540	505,046	77	7,9280	747,856
3	0,3089	29,137	28	2,8829	271,948	53	5,4569	514,758	78	8,0310	757,569
4	0,4118	38,850	29	2,8959	281,660	54	5,5599	524,471	79	8,1339	767,281
5	0,5148	48,562	30	3,0888	291,373	55	5,6629	534,183	80	8,2309	776,993
6	0,6178	58,275	31	3,1918	301,085	56	5,7658	543,895	81	8,3398	786,706
7	0,7207	67,987	32	3,2948	310,797	57	5,8688	553,608	82	8,4428	796,418
8	0,8237	77,699	33	3,3977	320,510	58	5,9717	563,320	83	8,5458	806,131
9	0,9266	87,412	34	8,5007	330,222	59	6,0747	573,033	84	8,6487	815,843
10	1,0296	97,124	35	3,6036	339,935	60	6,1777	582,745	85	8,7517	825,555
11	1,1326	106,837	36	3,7066	349,647	61	6,2806	592,457	86	8,8546	835,268
12	1,2355	116,549	37	3,8096	359,359	62	6,3836	602,170	87	8,9576	844,080
13	1,3385	126,261	38	3,9125	369,072	63	6,4865	611,882	88	9,0606	854,693
14	1,4415	135,974	39	4,0155	378,784	64	6,5895	621,595	89	9,1635	864,405
15	1,5444	145,686	40	4,1184	388,497	65	6,6925	631,307	90	9,2665	874,118
16	1,6474	155,399	41	4,2214	398,209	66	6,7954	641,020	91	9,3694	883,830
17	1,7503	165,111	42	4,3244	407,922	67	6,8984	650,732	92	9,4724	893,542
18	1,8533	174,824	43	4,4273	417,634	68	7,0013	660,444	93	9,5754	903,255
19	1,9563	184,536	44	4,5303	427,346	69	7,1043	670,157	94	9,6788	912,967
20	2,0592	194,248	45	4,6332	437,059	70	7.2073	679,869	95	9,7813	922,680
21	2,1622	203,961	46	4,7362	446,771	71	7,3102	689,582	96	9,8843	932,392
22	2,2651	213,673	47	4,8392	456,484	72	7,4132	699,294	97	9,9872	942,104
23	2,3681	223,386	48	4,9421	466,196	73	7,5162	709,006	98	10,0902	951,817
24	2,4711	233,098	49	5,0451	475,908	74	7,6191	718,719	99	10,1931	961.529
25	2,5740	242,810	50	5,1480	485,621	75	7,7221	728,431	100	10,2961	971,242

Таблица для перевода метров в футы и дюймы.

Метры.	Футы.	Дюймы.	Метры.	Футы.	Дюймы.	Метры.	Футы.	Дюймы.	Метры.	Футы.	Дюймы.
1	3	3,4	26	85	3,6	51	167	3,9	76	249	4,1
2	6	6,7	27	88	7,0	52	170	7,2	77	252	7,5
3	9	10,1	28	91	10,4	53	173	10,6	78	255	10,9
4	13	1,5	29	95	1,7	54	177	2,0	79	259	2,2
5	16	4,9	30	98	5,1	55	180	5,4	80	262	5,6
6	19	8,2	31	101	8,5	56	183	8,7	81	265	9,0
7	22	11,6	32	104	11,8	57	187	0,1	82	269	0,3
8	26	3,0	33	108	3,2	58	190	3,5	84	272	3,7
9	29	6,3	34	111	6,6	59	193	6,8	84	275	7,1
10	32	9,7	35	114	10,0	60	196	10,2	85	278	10,5
11	36	1,1	36	118	1,3	61	200	1,6	86	282	1,8
12	39	4,4	37	121	4,7	62	203	4,9	87	285	5,2
13	42	7,8	38	124	8,1	63	206	8,3	88	288	8,6
14	45	11,2	39	127	11,4	64	209	11,7	89	291	11,9
15	49	2,6	40	131	2,8	65	213	3,1	90	295	3,3
16	52	5,9	41	134	6,2	66	216	6,4	91	298	6,7
17	55	9,3	42	137	9,5	67	219	9,8	92	301	10,0
18	59	0,7	43	141	0,9	68	223	1,2	93	305	1,4
19	62	4,0	44	144	4,3	69	226	7,9	94	308	4,8
20	65	7,4	45	147	7,7	70	229	9,7	95	311	8,2
21	68	10,8	46	150	11,0	71	232	11,3	96	314	11,5
22	72	2,1	47	154	2,4	72	236	2,6	97	318	2,9
23	75	5,5	48	157	5,8	73	239	6,0	98	321	6,3
24	78	8,9	49	160	9,1	74	242	9,4	99	324	9,6
25	82	0,3	50	164	0,5	75	246	0,8	100	328	1,0

Таблица для переводов футов в метры.

Футы.	Метр.	Футы.	Метр.	Футы.	Метр.	Футы.	Метр.
1	0,305	26	7,925	51	15,545	76	23,165
2	0,610	27	8,230	52	15,850	77	23,470
3	0,914	28	8,534	53	16,154	78	23,774
4	1,219	29	8,839	54	16,459	79	24,079
5	1,524	30	9,144	55	16,766	80	24,384
6	1,829	31	9,449	56	17,069	81	24,689
7	2,134	32	9,754	57	17,374	82	24,994
8	2,438	33	10,058	58	17,678	83	25,298
9	2,743	34	10,363	59	17,983	84	25,603
10	3,048	35	10,668	60	18,288	85	25,908
11	3,353	36	10,973	61	18,593	86	26,218
12	3,658	37	11,278	62	18,898	87	26,518
13	3,962	38	11,582	63	19,202	88	26,822
14	4,267	39	11,887	64	19,507	89	27,127
15	4,572	40	12,192	65	19,812	90	27,432
16	4,877	41	12,497	66	20,117	91	27,737
17	5,182	42	12,802	67	20,422	92	28,042
18	5,486	43	13,106	68	20,726	93	28,346
19	5,791	44	13,411	69	21,031	94	28,651
20	6,096	45	13,716	70	21,336	95	28,956
21	6,401	46	14,021	71	21,641	96	29,261
22	6,706	47	14,326	72	21,946	97	29,566
23	7,010	48	14,630	73	22,250	98	29,870
24	7,315	49	14,935	74	22,555	99	30,175
25	7,620	50	15,240	75	22,860	100	30,480

Таблица для перевода пудов в килограммы и килограммов в пуды.

Пуды и килогр.	Килограммы.	Пуды.	Пуды и килогр.	Килограммы.	Пуды.	Пуды и килогр.	Килограммы.	Пуды.	Пуды и килогр.	Килограммы.	Пуды.
1	16,381	0.061	26	425,909	1,587	51	835,437	3,114	76	1244,965	4,640
2	32,762	0,122	27	442,290	1,648	52	851,818	3,175	77	1261,346	4,701
3	49,143	0,183	28	458,671	1,700	53	868,200	3,236	78	1277,728	4,762
4	65,524	0,244	29	475,003	1,770	54	884,581	3,297	79	1294,109	4,823
5	81,906	0,305	30	491,434	1,832	55	900,962	3,358	80	1310,490	4,884
6	98,287	0,366	31	507,815	1,893	56	917,343	3,419	81	1326,871	4,945
7	114.668	0,427	32	524,196	1,954	57	933,724	3,480	82	1343,252	5,006
8	131,049	0,489	33	540,577	2,015	58	950,105	3,541	83	1359,633	5,067
9	147,430	0,550	34	556,958	2,076	59	966,486	3,602	84	1376,014	5,128
10	163,811	0,611	35	573,339	2,137	60	982,867	3,663	85	1392,395	5,189
11	180,192	0,672	36	589,720	2,198	61	999,248	3,724	86	1408,777	5,250
12	196,573	0,733	37	606,102	2,259	62	1015,630	3,785	87	1425,158	5,311
13	212,955	0.794	38	622,483	2,320	63	1032,011	3,846	88	1441,539	5,372
14	229,336	0,855	39	638,864	2,381	64	1048,392	3,907	89	1457,920	5,435
15	245,717	0,916	40	655,245	2,442	65	1064,773	3,968	90	1474,301	5,494
16	262,098	0,977	41	671,626	2,503	66	1081,154	4,029	91	1490,682	5,555
17	278,479	1,038	42	688,007	2,564	67	1097,535	4,090	92	1507,063	5,616
18	294,860	1,099	43	704,388	2,623	68	1113,916	4,151	93	1523,444	5,678
19	311,241	1,160	44	720,769	2,686	69	1130,297	4,213	94	1539,826	5,739
20	327,622	1,221	45	737,151	2,747	70	1146,679	4,274	95	1556,207	5,799
21	344,004	1,282	46	753,532	2,808	71	1163,060	4,335	96	1572,588	5,860
22	360,385	1,343	47	769,913	2,869	72	1179,441	4,396	97	1588,969	5,921
23	376,766	1.404	48	786,294	2,931	73	1195,822	4,457	98	1605,350	5,982
24	393,147	1,465	49	802.675	2,992	74	1212,203	4,518	99	1621,731	6,044
25	409,528	1.526	50	819,056	3,053	75	1228,584	4,579	100	1638,112	6,105

Этой же таблицей можно пользоваться для перевода тонн (по 100 kg) в пуды и обратно.

Таблица для перевода ведер в литры и литров в ведра.

Ведра и литры.	Литры.	Ведра.	Ведра и литры.	Литры.	Ведра.	Ведра и литры.	Литры.	Ведра.	Ведра и литры.	Литры.	Ведра.
1	12,229	0,081	26	319,781	2,114	51	627,263	4,147	76	934,745	6,179
2	24,599	0,163	27	332,080	2,195	52	639,562	4,228	77	947,044	6,261
3	36,898	0.244	28	344,380	2,277	53	651,861	4,309	78	959,343	6,342
4	49,197	0,325	29	356,679	2,358	54	664,161	4,391	79	971,643	6,423
5	61,496	0,407	30	368,978	2,439	55	676,460	4,472	80	983,942	6,504
6	73,796	0,488	31	381,277	2,520	56	688,759	4,553	81	996,241	6,586
7	86,095	0,569	32	393,577	2,602	57	701,059	4,634	82	1008,540	6,667
8	98,394	0,650	33	405,876	2,683	58	713,358	4,716	83	1020,840	6,748
9	110,693	0,732	34	418,175	2,764	59	725,657	4,797	84	1033,139	6,830
10	122,993	0,813	35	430,475	2,846	60	737,956	4,878	85	1045,438	6,911
11	135,292	0,894	36	442.774	2,927	61	750,256	4,960	86	1057,737	6,992
12	147,591	0,976	37	455,073	3,008	62	762,555	5,041	87	1070,037	7,074
13	159.891	1,057	38	467·372	3.090	63	774,854	5,122	88	1082,236	7,155
14	172,190	1,138	39	479,672	3,171	64	787,153	5,204	89	1094,635	7,236
15	184,489	1,220	40	491,971	3,252	65	799,453	5,285	90	1106,935	7,318
16	196,788	1,301	41	504,270	3,334	66	811,752	5,366	91	1119,234	7,399
17	209,088	1,382	42	516,569	3,415	67	824,051	5,447	92	1131,533	7,480
18	221,387	1,464	43	528,869	3,496	68	836,351	5,529	93	1143,832	7,561
19	233,686	1,545	44	541,168	3,577	69	848,650	5,610	94	1156,132	7,643
20	245,985	1,626	45	553,467	3,659	70	860,949	5,691	95	1168,431	7,724
21	258,285	1,707	46	565,767	3,740	71	873,248	5,773	96	1180,730	7,805
22	270,584	1,789	47	578,066	3,821	72	885,548	5,854	97	1193,029	7,887
23	282,883	1,870	48	590,365	3,903	73	897,847	5,935	98	1205,329	7,968
24	295,183	1,951	49	602,664	3,984	74	910,146	6.017	99	1217,628	8,049
25	307,482	2,033	50	614,964	4,065	75	922,445	6,098	100	1229,927	8,131

Таблица для перевода десятин в гектары.

Дес.	Гектары.	Дес.	Гектары.	Дес.	Гектары.	Дес.	Гектары.
1	1,09	26	28,41	51	55,72	76	83,03
2	2,19	27	29,50	52	56,81	77	84,13
3	3,28	28	30,59	53	57,90	78	85,22
4	4,37	29	31,68	54	59,00	79	86,31
5	5,46	30	32,78	55	60,09	80	87,40
6	6,56	31	33,87	56	61,18	81	88,50
7	7,65	32	34,96	57	62,27	82	89,59
8	8,74	33	36,05	58	63,37	83	90,68
9	9,83	34	37,15	59	64,46	84	91,77
10	10,93	35	38,24	60	65,55	85	92,87
11	12,02	36	39,33	61	66,64	86	93,96
12	13,11	37	40,42	62	67,74	87	95,05
13	14,20	38	41,52	63	68,83	88	96,14
14	15,30	39	42,61	64	69,92	89	97,24
15	16,39	40	43,70	65	71,02	90	98,33
16	17,48	41	44,79	66	72,11	91	99,42
17	18,57	42	45,89	67	73,20	92	100,51
18	19,67	43	46,98	68	74,29	93	101,61
19	20,76	44	48,07	69	75,39	94	102,70
20	21,85	45	49,16	70	76,48	95	103,79
21	22,94	46	50,26	71	77,57	96	104,88
22	24,04	47	51,35	72	78,66	97	105,98
23	25,13	48	52,44	73	79,76	98	107,07
24	26,22	49	53,53	74	80,85	99	108,16
25	27,31	50	54,63	75	81,94	100	109,25

Таблица для перевода гектара в десятины.

Гектар.	Десятины	Гектар	Десятины	Гектар.	Десятины	Гектар.	Десятины
1	0,92	26	23,80	51	46,68	76	69,56
2	1,83	27	24,71	52	47,60	77	70,48
3	2,75	28	25,63	53	48,51	78	71,39
4	3,66	29	26,54	54	49,43	79	72,31
5	4,58	30	27,46	55	50,34	80	73,22
6	5,49	31	28,37	56	51,26	81	74,14
7	6,41	32	29,29	57	52,17	82	75,05
8	7,32	33	30,20	58	53,09	83	75,97
9	8,24	34	34,12	59	54,00	84	76,89
10	9,15	35	32,04	60	54,92	85	77,80
11	10,07	36	32,95	61	55,83	86	78,72
12	10,98	37	33,87	62	56,75	87	79,63
13	11,90	38	34,78	63	57,66	88	80,55
14	12,81	39	35,70	64	58,58	89	81,46
15	13,73	40	36,61	65	59,49	90	82,38
16	14,64	41	37,53	66	60,41	91	83,29
17	15,56	42	38,44	67	61,32	92	84,21
18	16,48	43	39,66	68	62,24	93	85,12
19	17,39	44	40,27	69	63,16	94	86,04
20	18,31	45	41,19	70	64,07	95	86,95
21	19,22	46	42,10	71	64,99	96	87,87
22	20,14	47	43,02	72	65,90	97	88,78
23	21,05	48	43,93	73	66,82	98	89,70
24	21,97	49	44,85	74	67,73	99	90,61
25	22,88	50	45,76	75	68,65	100	91,53

ТАБЛИЦА

узаконенных в СССР метрических мер и их русских и латинских сокращенных наименований (приведены в скобках)

утверждено ММК к общеобязательному употреблению 6/X—1925 г.

Отношение.	Меры массы (веса).	Меры линейные.	Меры квадратные.	Меры кубические.	Меры жидких и сыпучих тел.
1 000 000 000				Кубический километр (км³;куб.км; km³)	
100 000 000					
10 000 000					
1 000 000			Квадратный километр (км²; кв. км; km²)		
100 000					
10 000			Гектар (га; ha)		
1 000	(Тонна т; t)	Километр (км; km)			Килолитр (кл; kl)
100	Центнер (ц; c)		Ар (а; a)		Гектолитр (гл; h)
10					Декалитр (дкл; dkl)
1	Килограмм (кг; kg)	Метр (м; m)	Квадратный метр (м²; кв. м; m²)	Кубический метр (м³; куб. м; m³)	Литр (л; l)
1/10		Дециметр (дм; dm)			Децилитр (дл; dl)
1/100	Декаграмм (дкг; dkg)	Сантиметр (см; cm)	Квадратный дециметр (дм²; кв. дм; dm²)		Сантилитр (сл; cl)
1/1 000	Грамм (г; g)	Миллиметр (мм; mm)		Кубический дециметр (дм³;куб.дм; dm³)	Миллилитр (мл; ml)
1/10 000	Дециграмм (дг, dg)		Квадратный сантиметр (см²; кв. см; cm²)		
1/100 000	Сантиграмм (сг; cg)				
1/10	Миллиграмм (мг; mg)	Микром (μ; μ)	Квадратный миллиметр (мм²; кв. мм; mm²)	Кубический сантиметр (см³;куб.см; cm³)	Микролитр (λ; λ)
1/1					
1/1					
1/1 000 000 000	Микрограмм (γ; γ)			Кубический миллиметр (мм³; куб. мм; mm³)	

Специальная мера для определения веса драгоценных камней (двести миллиграмм) — КАРАТ (ϰ; ϰ)

Примечания. 1. Никакие иные сокращения названий метрических мер не допускаются.

2. Сокращенные названия пишутся строчными буквами в строку после числовых величин без последующей точки, но после сокращений слов: „квадратный“ — кв. и „кубический“ — куб. точки ставятся.

3. Рекомендуется применять для сокращений латинский шрифт, в особенности для дециметра „dm“, во избежание смешения с уже принятым сокращением для русского дюйма „дм“.

4. Сокращенные обозначения набираются в печати курсивом.

Таблица

для перевода цен с аршина на метр и обратно

То 1 аршин стоит.	Если цена.	То 1 метр стоит.	То 1 аршин стоит.	Если цена.	То 1 метр стоит.	То 1 аршин стоит.	Если цена.	То 1 метр стоит.		То 1 аршин стоит.		Если цена.	То 1 метр стоит.	
В копейках.								Р.	К.	Р.	К.	Р.	Р.	К.
3½	5	7	26	37	52	49	69	—	97	0	71	1	1	41
4	6	8½	27	38	53	50	70	—	98	1	42	2	2	81
5	7	10	28	39	55	50	71	1	00	2	13	3	4	22
5½	8	11	28	40	56	51	72	1	01	2	84	4	5	62
6½	9	13	29	41	58	52	73	1	03	3	56	5	7	03
7	10	14	30	42	59	53	74	1	04	4	27	6	8	44
8	11	15	31	43	60	53	75	1	05	4	98	7	9	84
8½	12	17	31	44	62	54	76	1	07	5	69	8	11	25
9	13	18	32	45	63	55	77	1	08	6	40	9	12	65
10	14	20	33	46	65	55	78	1	10	7	11	10	14	06
11	15	21	33	47	66	56	79	1	11	7	82	11	15	47
11	16	22	34	48	67	57	80	1	12	8	53	12	16	87
12	17	24	35	49	69	58	81	1	14	9	25	13	18	28
13	18	25	36	50	70	58	82	1	15	9	96	14	19	68
14	19	27	36	51	72	59	83	1	17	10	67	15	21	09
14	20	28	37	52	73	60	84	1	18	11	38	16	22	50
15	21	30	38	53	75	60	85	1	20	12	09	17	23	90
16	22	31	38	54	76	61	86	1	21	12	80	18	25	31
16	23	32	39	55	77	62	87	1	22	13	51	19	26	72
17	24	34	40	56	79	63	88	1	24	14	22	20	28	12
18	25	35	41	57	80	63	89	1	25	14	94	21	29	53
18	26	37	41	58	82	64	90	1	27	15	65	22	30	93
19	27	38	42	59	83	65	91	1	28	16	36	23	32	34
20	28	39	43	60	84	65	92	1	29	17	07	24	33	75
21	29	41	43	61	86	66	93	1	31	17	78	25	35	15
21	30	42	44	62	87	67	94	1	32	18	49	26	36	56
22	31	44	45	63	89	68	95	1	34	19	20	27	37	96
23	32	45	46	64	90	68	96	1	35	19	91	28	39	37
23	33	46	46	65	91	69	97	1	36	20	62	29	40	78
24	34	48	47	66	93	70	98	1	38	21	34	30	42	18
25	35	49	48	67	94	70	99	1	39	24	89	35	49	21
26	36	51	48	68	96	71	100	1	41	28	45	40	56	24
										32	00	45	63	27
										35	56	50	70	30

Правила пользования таблицей.

Для перевода цены товара, исчисленной за аршин, в цену за метр, следует найти цену за аршин в графе „если цена“ и рядом в графе „метр“, расположенной с правой стороны, будет указана цена за один метр.

Для перевода той же цены товара, но указанной за метр, следует взять те же цифры в графе „если цена“ и рядом с ними в графе „аршин“, расположенной с левой стороны, будет указана цена за один аршин.

Для удобства перевода цены следует пользоваться левой таблицей (в копейках), если цена за единицу товара выражена копейками, и правой таблицей (в рублях), если цена выражена рублями. Если же цена за единицу товара выражена и рублями и копейками, то следует пользоваться обеими таблицами вместе.

Таблица.

Перевод цен с фунта на килограмм и обратно.																	Перевод цен с пуда на килограмм и обрат.				
То 1 фунт стоит.	Если цена.	То 1 килограмм стоит.	То 1 фунт стоит.	Если цена.	То 1 килограмм стоит.		То 1 фунт стоит.	Если цена.	То 1 килограмм стоит.		То 1 фунт стоит.		Если цена.		То 1 килограмм стоит.		То 1 пуд стоит.		Если цена.		То 1 килограмм стоит.
В копейках.					Р.	К.	Коп.		Р.	К.	Р.	К.	Р.	К.	Р.	К.	Р.	К.	Р.	К.	К.
½	1	2½	12	29	—	71	23	57	1	39	—	35	—	85	2	8	1	64	—	10	½
1	2	5	12	30	—	73	24	58	1	42	—	35	—	86	2	10	3	28	—	20	1
1	3	7	13	31	—	76	24	59	1	44	—	36	—	87	2	12	4	91	—	30	2
1½	4	10	13	32	—	78	25	60	1	47	—	36	—	88	2	15	6	55	—	40	2½
2	5	12	14	33	—	81	25	61	1	49	—	36	—	89	2	17	8	19	—	50	3
2½	6	15	14	34	—	83	25	62	1	51	—	37	—	90	2	20	9	83	—	60	3½
3	7	17	14	35	—	85	26	63	1	54	—	37	—	91	2	22	11	47	—	70	4
3	8	20	15	36	—	88	26	64	1	56	—	38	—	92	2	25	13	10	—	80	5
4	9	22	15	37	—	90	27	65	1	59	—	38	—	93	2	27	14	74	—	90	5½
4	10	24	16	38	—	93	27	66	1	61	—	38	—	94	2	30	16	38	1	—	6
4½	11	27	16	39	—	95	27	67	1	64	—	39	—	95	2	32	32	76	2	—	12
5	12	29	16	40	—	98	28	68	1	66	—	39	—	96	2	34	49	14	3	—	18
5	13	32	17	41	1	—	28	69	1	68	—	40	—	97	2	37	65	52	4	—	24
6	14	34	17	42	1	3	29	70	1	71	—	40	—	98	2	39	81	90	5	—	31
6	15	37	18	43	1	5	29	71	1	73	—	41	—	99	2	42	98	28	6	—	37
6½	16	39	18	44	1	7	29	72	1	76	—	41	1	—	2	44	114	66	7	—	43
7	17	42	18	45	1	10	30	73	1	78	—	82	2	—	4	88	131	04	8	—	49
7	18	44	19	46	1	12	30	74	1	81	1	23	3	—	7	33	147	42	9	—	55
8	19	46	19	47	1	15	31	75	1	83	1	64	4	—	9	77	163	80	10	—	61
8	20	49	20	48	1	17	31	76	1	86	2	05	5	—	12	21					
9	21	51	20	49	1	20	32	77	1	88	2	46	6	—	14	65					
9	22	54	20	50	1	22	32	78	1	90	2	87	7	—	17	09					
9½	23	56	21	51	1	25	32	79	1	93	3	28	8	—	19	53					
10	24	59	21	52	1	27	33	80	1	95	3	69	9	—	21	98					
10	25	61	22	53	1	29	33	81	1	98	4	10	10	—	24	42					
11	26	63	22	54	1	32	34	82	2	—											
11	27	66	23	55	1	34	34	83	2	3											
11	28	68	23	56	1	37	34	84	2	5											

Правила пользования таблицей.

Для перевода цены товара, исчисленной за фунт, в цену за килограмм, следует в таблице первой найти цену за фунт в графе „если цена“ и рядом, в графе „килограмм“, расположенной с правой стороны, будет указана цена за 1 килограмм.

Для перевода той-же цены, но указанной за килограмм, следует взять те же цифры в графе „если цена“ и рядом с ними в графе „фунт“, расположенной с левой стороны, будет указана цена за один фунт.

Для перевода цен с пуда на килограмм и обратно, следует подобным же способом пользоваться таблицей второй.

Управление Томской жел. дор.

НАХОДИТСЯ

в гор. Томске, Ленинский пр., № 39.

Телефон № 465.

Общее руководство работами и надзор за состоянием дороги принадлежит Начальнику дороги, он же является Уполномоченным Народного Комиссара Путей Сообщения на дороге.

. Перевозка пассажиров производится поездами №№ 1, 2, 3, 4, 21, 22 — по главной линии и Алтайской ветви поездами №№ 11 и 12, Кольчугинской №№ 105, 106, Томской №№ 3, 4, 105, 106, по расписаниям, отпечатанным отдельной брошюрой, которые могут быть приобретены на всех станциях и в вокзальных киосках по 20 коп. за экземпляр.

Перевозка грузов производится в порядке Общего Устава железных дорог и действующего тарифа.

Идя навстречу назревшей потребности предварительного охлаждения масла, загружаемого в вагоны-ледники, 21/v 1925 года Управление дороги открыло четыре специальных маслохранилища канадского типа, емкостью 164 тонны брутто каждое, на станциях Чаны, Барабинск, Каргат и Рубцовка и в ближайшем будущем предполагает приступить к постройке еще двух маслохранилищ на станциях Семипалатинск и Алейская.

Охлаждение масла, поступающего в открытые маслохранилища, производится в сроки не свыше пяти суток до температуры не выше + 6° Цельсия.

Операции по приему масла, поступающего в маслохранилища, производятся: а) в течение мая, июня, июля и августа ежедневно, с 4 до 9 час. утра и с 5 до 9 час. вечера, не исключая и дней отдыхов; и б) в течение сентября и октября с 6 до 10 час. утра и с 3 до 7 час. вечера во все дни, за исключением дней отдыха.

Затем, Управление Томской железной дороги доводит до сведения грузоотправителей, что им, в целях создания удобств при перевозке по железным дорогам грузов и снижения накладных расходов перевозимых грузов, предоставляются в аренду на всех остановочных пунктах дороги участки свободной земли для устройства складов, складочных помещений, подъездных путей и тупиков к ним и всякого рода вспомогательных приспособлений и сооружений. Склады, устраиваемые на арендуемых участках, считаются приписанными к станции с предоставлением льгот, а именно: права заявки к отправлению грузов в размере 2-хсуточной нормы приема очередных грузов, установленной для станции, а в период реализации урожая в размерах, превышающих 2-хсуточную норму. При закрытии станции из-за переполнения складов прием заявлений с приписных складов на заявки к отправлению грузов не прекращается.

За аренду участков взимается рента и незначительная плата в возмещение расходов дороги по содержанию участков, при чем госучреждения, состоящие на государственном и местном бюджете от уплаты ренты освобождены.

С применением упомянутых выше льгот сдаются также в аренду пакгаузы дороги на ст. ст. Чаны, Барабинск, Каргат, Чулымская, Чик, Кривощеково, Н.-Николаевск тов., Мошково, Ояш, Болотная, Тутальская, Ачинск и Томск I.

С порядком получения в аренду участков земли и складов и условиями пользования можно ознакомиться в часы занятий на каждой станции дороги и в Управлении Коммерческой службы, г. Томск, площадь Революции, а с условиями приема масла на охлаждение в маслохранилищах на тех станциях, где они имеются.

Из подсобных предприятий при Управлении дороги имеется: типо-литография и переплетная, помещающаяся в г. Томске, Макаровский пер., № 4, телефон № 382.

Типо-литография принимает на себя всевозможные типографские работы как в Томске, так и исполняет иногородние заказы.

Заказы выполняются без задержки экстренной экспедицией, при чем в иногородних заказах должен быть указан способ пересылки почтой или железной дорогой, в последнем случае малой или большой скоростью, или багажем.

Управление Томской жел. дороги.

V. НАЛОГИ.

Государственный промысловый налог.

КОНТИНГЕНТ ПЛАТЕЛЬЩИКОВ НАЛОГА.

Государственным промысловым налогом облагаются все торговые и промышленные предприятия и заведения, а также и единоличные промыслы и ремесла и личные промысловые занятия, поименованные в особой росписи облагаемых промысловым налогом личных промысловых занятий, кроме освобожденных от этого налога как самим Положением о государственном промысловом налоге, так и последующими узаконениями.

ПОДРАЗДЕЛЕНИЯ ПРОМЫСЛОВОГО НАЛОГА И ОКЛАДНЫЕ ПЕРИОДЫ.

Промысловый налог состоит из патентного и уравнительного сборов, взимаемых по полугодиям бюджетного года. Первое полугодие охватывает период с 1-го октября по 31 марта следующего календарного года и второе полугодие — с 1-го апреля по 30 сентября того же года. Каждый из этих периодов называется окладным полугодием.

А. ПАТЕНТНЫЙ СБОР.

ПОРЯДОК УПЛАТЫ ПАТЕНТНОГО СБОРА.

Патентный сбор уплачивается за каждое полугодие вперед посредством выборки особого патента на каждое, облагаемое промысловым налогом, торговое и промышленное предприятие или заведение, на единоличный промысел, ремесло и личное промысловое занятие.

Промысловые патенты должны быть выбраны к началу производства торговли или промысла, поэтому на предприятия и личные промыслы, открываемые с начала полугодия, патенты должны выбираться не позднее 30 сентября на первое полугодие и 31 марта на второе, а если предприятие или личный промысел открываются в течение полугодия, то ко дню открытия их.

Патентный сбор уплачивается за полное окладное полугодие, т. е. за шесть месяцев, вне зависимости от того, сколько времени предприятие существует в данном полугодии.

Исключения из этого правила допускаются только в случаях, указанных ниже, для сезонных предприятий.

СТАВКИ ПАТЕНТНОГО СБОРА.

Ставки патентного сбора установлены в зависимости от: а) разряда, к которому относится торговое или промышленное предприятие или личное промысловое занятие и б) от пояса, к которому отнесена местность, где производится торговля или промысел.

На разряды распределяются: а) торговые предприятия по роду торга, по количеству обслуживающих предприятие лиц, и по другим внешним признакам, на 5 разрядов; б) промышленные предприятия, — в качестве основного признака, — по количеству всех обслуживающих предприятие лиц — на 12 разрядов, но, кроме того, имеет значение для определения разряда также и наличие механических двигателей, а в некоторых случаях и род производства; в) личные промысловые занятия разделены на 5 разрядов в зависимости от рода и характера занятий.

РАЗРЯДЫ ТОРГОВЫХ ПРЕДПРИЯТИЙ.

К первому разряду относится торговля на базарах и рынках, производимая единолично с рук, с земли или с небольших лотков, из мешков, корзин, ящиков, посуды и т. п. помещений, переносимых вместе со всем наличным товаром одним человеком, только товарами, поименованными в росписи:

1) Всякого рода сельско-хозяйственные произведения, живность, дрова уголь, глина, известь и мел.

2) Печеный хлеб, соль, рыба местная и сельди, молочные продукты, местные фрукты и овощи, зелень в сыром или изготовленном к употреблению виде и дешевые лакомства. Дрожжи, всякие фрукты, прохладительные напитки (квас и др.) и съестные припасы в изготовленном виде.

3) Мелкие кустарные изделия, кроме золотых, серебряных и с драгоценными камнями. Кустарные изделия своего производства при условии продажи их самими кустарями с рук, а громоздких вещей с земли.

4) Вязаные, бумажные и нитяные изделия, бумажные платки и косынки, подержанные вещи из предметов одежды, обуви и домашнего обихода, кроме следующих: драгоценных камней, золотых и платиновых изделий, изделий из серебра, бронзы, мельхиора и британского металла (мелкими дешевыми изделиями, как например, кольцами, крестиками и серьгами, можно). Антикварных вещей. Медных, никелевых никкелированных и алюминиевых кастрюль, тазов, кубов и самоваров, а также примусов, керосиновых и переносных печей — новых, неподержанных. Оптических, фотографических и хирургических, физических и т. п. приборов, электрических принадлежностей, швейных и вязальных машин. Музыкальных инструментов, граммофонов, патефонов, музыкальных ящиков и принадлежностей к ним. Дешевыми народными инструментами, как например, гармониями, балалайками и т. п. — можно. Пуха гагачьего или лебяжьего.

5) Мелкий дешевый галантерейный товар и разные деревянные и картонные детские игрушки, мелкие резиновые и гутаперчевые

изделия (игрушки, кольца, соски и т. п.), употребляемые в домашнем обиходе. Карандаши, перья, тетради, конверты и т. п. мелкие канцелярские и ученические принадлежности.

6) Серпы, косы, лопаты и проч. ручные сельско-хозяйственные инструменты.

7) Смола, деготь, рогожа, мочала, лыко, щетина, тряпье, мешки, лапти, щетки, железный лом, пух, перья, мыло, кроме туалетного, керосин, квасцы, синька, сода, клей, краски для яиц и т. п. москательный товар для домашнего обихода.

8) Цветы, растения и певчие птицы, цветы искусственные и бумажные.

9) Спички, зажигалки и принадлежности к ним, курительная бумага в листах и книжках.

10) Папиросы и махорка.

11) Вакса, гуталин, сапожные шнурки, резиновые набойки и стельки.

12) Газеты и книги.

Ко второму разряду относятся: I) Торговля единоличная, или с помощью одного члена семьи, производимая: а) из подвижных помещений значительного размера, как напр. из ларей, столов, перевозных лотков, тележек, возов, лодок и т. п. на базарах, рынках и др. местах; б) из небольших постоянных помещений, не имеющих значения комнаты, как напр. киоски, будки, навесы, палатки, углы и т. п., площадью не более 4,5 кв. метров (1 кв. саж.) и недоступных для входа внутрь покупателям, всякими товарами, кроме поименованных в росписи.

1) Драгоценных камней, золотых и платиновых изделий.

2) Изделий из серебра, бронзы, мельхиора и британского металла, за исключением мелких дешевых, как например, крестиков, колец и серег.

3) Антикварных вещей.

4) Медных, никелевых, никелированных и иллюминиевых кастрюль, тазов, кубов и самоваров, а также примусов, керосиновых и переносных печей (кроме подержанных).

5) Оптических, фотографических и хирургических, физических и т. п. приборов, электрических принадлежностей, швейных и вязальных машин.

6) Музыкальных инструментов, граммофонов, патефонов, музыкальных ящиков и принадлежностей к ним (кроме дешевых народных инструментов — гармоний, балалаек и т. п.).

7) Резиновых и гутаперчевых изделий (кроме мелких изделий, как игрушки, соски и пр.) и подержанных галош.

8) Сбруи и шорных изделий, кроме простой крестьянской упряжи и принадлежностей к ней.

9) Шагрени, хрома, шевро, лайки, лакированной и тисненной кожи и изделий из них (кроме крестьянских сапог и башмаков), и фетровой обуви.

10) Москательных товаров (кроме квасцов, соды, синьки, клея, краски для яиц и т. п. москательных товаров для домашнего обихода).

11) Пуха гагачьего и лебяжьего.

12) Готового платья и носильного белья (кроме подержанных).

13) Всякого рода материй и тканей и изделий из них (кроме домотканных материй и изделий из них, а также подержанных вещей).

14) Готовых шляп мужских и женских (кроме головных уборов кустарного производства и подержанных вещей).

Кроме вышеуказанной товарной торговли ко второму разряду относятся следующие предприятия:

II) Скупка на деньги или в обмен в виде промысла для перепродажи произведений сельского хозяйства и других товаров, на сумму не свыше 100 рублей в месяц, с содержанием только для хранения скупленных товаров не более одного склада. III) Подряды и поставки на сумму свыше 50 рублей и до 500 руб. IV) Заведения для потребления на месте кушаний и напитков, занимающие не более одной будки или палатки, одного киоска и т. п., небольших помещений, если в упомянутых заведениях, кроме чая, кофе, молока и прохладительных напитков, производится отпуск только холодных закусок, и если они обслуживаются не более, чем тремя лицами, считая хозяина предприятия, а равно и временные буфеты на вечерах, гуляниях и т. п., действующие не более одного дня. V) Отпуск горячих кушаний из переносных помещений. VI) Постоялые дворы в городах 4 и 5 поясов, а также и в сельских местностях. VII) Бани с числом служащих и рабочих не более трех, а равно купальни. VIII) Конторы по приему заказов для выполнения в собственных промышленных предприятиях не свыше III разряда, если они содержатся отдельно от последних. IX) Отдача на прокат или во временное пользование всяких вещей, в том числе и весов для взвешивания товаров на базарах и рынках. X) Перевозочные предприятия, кроме извозных заведений, для конной перевозки грузов и пассажиров по определенным рейсам и за определенную таксу, при наличии не более трех лошадей, а также отделения и агентства перевозочных предприятий, отнесенных к III разряду. XI) Гимнастические и фехтовальные заведения, площадки для лаунтенниса, футбола и олимпийских игр, тиры и стрельбища, заведения для игр в шахматы, шашки и кегли, а также силомеры. XII) Торговые предприятия, не включенные в один из разрядов, если их месячный оборот не превышает 200 руб.

К третьему разряду относятся: 1) Розничная торговля всякими товарами из лавок, магазинов и других закрытых помещений и из лабазов в один — два раствора, или из дворов и иных открытых мест, если при такой торговле состоит не более четырех лиц, считая в том числе и хозяина. 2) Скупка в виде промысла для перепродажи произведений сельского хозяйства и других товаров, с содержанием только для хранения скупленных товаров двух складов, или на сумму свыше 100 и до 400 рублей. 3) Подряды и поставки на сумму свыше 500 и до 1500 руб. 4) Заведения для потребления на месте кушаний и напитков, кроме вина и пива, не подходящие под второй разряд, которые обслуживаются не более чем тремя лицами, считая и хозяина предприятия, а равно и временные буфеты, действующие более одного и до семи дней. 5) Содержание, в виде промысла, паромов и лодочных перевозов и сдача на прокат лодок. Отдельным промыслом, при этом, считается совокупность паромов и лодок, содержимых одним владельцем на одном месте. 6) Меблированные комнаты, без стола, с числом сдаваемых в наем комнат не свыше 15-ти; гостиницы с числом номеров не более 6-ти и постоялые дворы в городах выше, чем 4-го пояса. 7) Бани с числом служащих и рабочих свыше трех, но не более десяти. 8) Аптеки с числом служащих и рабочих не более пяти. 9) Конторы по приему заказов для выполнения в собственных промышленных предприятиях свыше III разряда, если они содержатся не при самих предприятиях. 10) Справочные, похоронные и технические конторы и бюро, с числом служащих не более пяти, считая и хозяина. 11) Пароходные и другие перевозочные предприятия для перевозки грузов и пассажиров, по определенным рейсам и за определенную плату, с помощью механических двигателей (пароходы, автобусы, грузовозы и т. п.), а также и конной тяги, без устройства особых путей, с общей мощностью двигателей не более ста пятидесяти лошадиных сил, или с количеством лошадей свыше четырех до десяти, а также отделения и агентства предприятий этого рода, отнесенных к IV и V разрядам. 12) Розничная продажа пива на вынос. 13) Содержание ледяных катков и гор для катания, каруселей и качелей. 14) Кредитные учреждения, с основным капиталом не свыше 3000 руб. 15) Торговое посредничество, производимое единолично, в виде свободного промысла (комиссионеры, маклера и др.), как с содержанием для этого занятия особых помещений, так и без них, если таковые занятия производятся не по найму, а в виде свободного промысла и обслуживают несколько предприятий. 16) Все торговые предприятия, не поименованные ни в одном из разрядов, если месячный их оборот превышает 200 рублей.

К четвертому разряду относятся: 1) А. Полуоптовая торговля, т. е. продажа всяких товаров исключительно партиями, стоимостью каждая не ниже 25 и не свыше 75 руб., при числе обслуживающих торговлю лиц не более семи, считая в том числе и хозяина. Б. Розничная торговля из лавок, магазинов и других помещений, или из лабазов, имеющих более двух растворов, или обслуживаемая более, чем четырьмя, но не свыше, чем десятью служащими, считая в том числе и хозяина. 2) Скупка, в виде промысла, для перепродажи всяких товаров с содержанием только для хранения скупленных товаров от трех до пяти складов, или на сумму свыше 400 и до 1000 руб. в месяц. 3) Подряды и поставки на сумму свыше 1500 до 5000 руб. 4) Заведения для потребления на месте всяких кушаний и напитков, с числом обслуживающих их лиц, считая и хозяина, более трех, и такие-же заведения с музыкой, если последние по другим признакам (по числу служащих) не относятся к V разряду. 5) Меблированные комнаты, без стола, с числом отдаваемых в наем комнат более 15-ти, но не свыше 25-ти, и гостиницы с числом номеров свыше шести, но не более двенадцати. 6) Бани с числом служащих и рабочих более десяти. 7) Аптеки с числом служащих и рабочих более пяти. 8) Справочные, похоронные и технические конторы или бюро, с числом служащих, занятых в них, более пяти, но не свыше семи, считая и хозяина. 9) Пароходные и другие перевозочные предприятия для перевозки грузов и пассажиров по определенным рейсам и за определенную плату, с помощью механических двигателей, а также и конной тяги, без устройства особых путей, при общей мощности двигателей свыше 150 и до 500 лошадиных сил или с количеством лошадей свыше 10-ти, но не более двадцати пяти. 10) Транспортные конторы, не имеющие отделений, а также агентства и отделения транспортных и комиссионных контор, отнесенных к V разряду. 11) Заведения для перевозки и упаковки мебели, с числом занятых лиц не свыше 10-ти, считая и хозяина. 12) Продажа вина и пива распивочная; розничная продажа вина на вынос. 13) Кредитные учреждения с основным капиталом свыше 3000 и до 5000 рублей. 14) Издательства произведений печати.

К пятому разряду относятся: 1) А. Оптовая торговля, т. е. продажа всяких товаров крупными партиями, стоимостью каждая более 75 руб. Б. Полуоптовая торговля при числе обслуживающих ее лиц свыше семи, считая и хозяина. В. Розничная торговля из магазинов, обслуживаемых более, чем десятью лицами, считая и хозяина. 2) Скупка, в виде промысла, для перепродажи внутри страны или заграницу всяких товаров, с содержанием более пяти складов или на сумму свыше 1000 руб. в месяц. 3) Подряды и поставки на сумму свыше 5000 руб. 4) З—ия для потребления на месте всяких кушаний и напитков, с числом обслуживающих их лиц более десяти, считая и хозяина. 5) Меблированные комнаты, без стола, с числом отдаваемых в наем комнат свыше 25-ти, и гостиницы с числом номеров свыше двенадцати. 6) Справочные, похоронные и технические конторы или бюро с числом занятых в них лиц свыше 7-ми, считая и хозяина. 7) Пароходные и другие перевозочные предприятия для перевозки грузов и пассажиров, по определенным рейсам и за определенную таксу, с помощью механических двигателей, а также и конной тяги, при общей мощности двигателей свыше 500 лошадиных сил, или с устройством особых путей, или с количеством лошадей свыше двадцати пяти. 8) Транспортные конторы, имеющие отделения или агентства, а также и комиссионерские конторы и аукционные камеры (залы). 9) Заведения для перевозки и упаковки мебели с числом занятых в них лиц свыше 10-ти, считая и хозяина. 10) Кредитные учреждения с основным капиталом свыше 5000 руб. 11) Тотализаторы. 12) Биллиардные заведения, а равно биллиарды, находящиеся в ресторанах, трактирах, гостиницах и т. п.

РАЗРЯДЫ ПРОМЫШЛЕННЫХ ПРЕДПРИЯТИЙ.

ЧИСЛО РАБОЧИХ.	Без механич. двигателя.	При механич. двигателе.
Не свыше 3	I	II
Свыше 3 до 6	II	III
» 6 » 12	III	IV
» 12 » 30	IV	V
» 30 » 60	V	VI
» 60 » 100	VI	VII
» 100 » 150	VII	VIII
» 150 » 200	VIII	IX
» 200 » 300	IX	IX
» 300 » 500	X	X
» 500 » 1000	XI	XI
» 1000	XII	XII

Следующие предприятия облагаются на один разряд выше того, который соответствует числу рабочих, вне зависимости от наличия механического двигателя: заведения ювелирные, часовые, золотых и серебряных изделий, художественной бронзы, физических и медицинских инструментов, для устройства и ремонта водопроводов, газового и электрического освещения, для выделки химических продуктов, искусственных минеральных вод и кваса, а также и работающие непосредственно на заказчиков (а не на магазины, фабрики, рынок и т. п.) скорняжные, модные, портновские и сапожные мастерские.

На два разряда выше, чем следовало бы по числу рабочих, также вне зависимости от наличия механических двигателей, облагаются следующие предприятия: фотографии и фототипии, мельницы, крупорушки, просорушки, маслобойни, лесопильни, дрожжевые, винокуренные, пиво-медоваренные и уксусные заводы и заведения для выделки мыла и парфюмерных изделий.

Счет рабочих. Для определения разряда промышленного предприятия в счет рабочих принимаются: владельцы и совладельцы предприятия, участвующие в производстве, родственники и члены семьи предпринимателя, при том же условии, хотя бы они участвовали в производстве безвозмездно, и все наемные рабочие, мастера и служащие, независимо от срока и способа их найма. При этом в счет рабочих включаются работающие на предприятие не только в самом предприятии, но и на стороне. Если число рабочих, мастеров и других лиц, обслуживающих предприятие, меняется в течение окладного полугодия, то патент должен быть выбран по наибольшему числу одновременно участвующих в производстве работников.

Счет учеников. В промышленных предприятиях с общим числом рабочих до 10-ти включительно, при наличии механических двигателей, и до 20-ти включительно при отсутствии механических двигателей, два ученика приравниваются в отношении обложения предприятия патентным сбором к одному взрослому наемному работнику, т. е. вместо одного рабочего можно иметь одного или двух учеников, вместо двух рабочих — трех или четырех учеников и т. д.

Признаки ученичества. Учениками признаются лица, не достигшие 18-ти летнего возраста к началу окладного полугодия, работающие не более одного года со дня поступления в обучение и взятые в ученичество по заключенному с каждым из них договору ученичества, зарегистрированному в камере инспекции труда или в сельсовете.

Нарушение хотя бы одного из этих трех условий приравнивает каждого ученика к одному рабочему.

Если ученику минуло 18 лет в течение окладного полугодия, то до конца этого полугодия он продолжает считаться в отношении патента учеником.

Механические двигатели. Механическим двигателем должны признаваться всякого рода устройства и приспособления, приводимые в движение силами домашних животных, ветра, воды, постоянные и передвижные двигатели: электрические, паровые и внутреннего сгорания, а также локомобили, тракторы и всякие другие машины и двигатели.

Кустарные и ремесленные предприятия. Кустарные и ремесленные предприятия, обслуживаемые, кроме самого владельца, членов его семьи и 2-х учеников, еще и 1-м наемным рабочим в следующих производствах: кузнечном, горячей штамповки, котельном, спирто-порошковом, сухой перегонки дерева, пихто-масляном, лесопильном промысле и производстве дуг и колес, в сельских поселениях вовсе не обязаны выбирать патентов, а в городских облагаются личными патентами. Кустари и ремесленники, работы которых связаны с выработкой или переработкой материальных ценностей (за исключением вышеуказанных восьми промыслов), пользующиеся кроме своего труда и помощи членов семьи и двух учеников, еще одним наемным рабочим, в сельских местностях выбирают, вместо промышленного—личный патент, а в городских поселениях патент на промышленные предприятия I разряда удвоенной стоимости; такой же патент удвоенной стоимости выбирают кустари и ремесленники, работа которых связана с выработкой или переработкой материальных ценностей, если они пользуются помощью, кроме членов семьи и двух учеников, двумя или тремя наемными рабочими в сельских местностях и от одного до трех рабочих в городских поселениях.

Золотопромышленность. Государственные и частные золотопромышленные предприятия подлежат выборке промысловых патентов стоимостью не свыше 30 рублей вместе с надбавками на местные нужды, при чем во всех местностях до 5-го пояса им выдается патент на промышленные предприятия IV разряда вне зависимости от количества рабочих, а в местностях 5-го пояса — первых четырех разрядов соответственно числу рабочих, но не выше IV разряда, хотя бы число рабочих и превышало установленное для этого разряда число рабочих.

ЛИЧНЫЕ ПРОМЫСЛОВЫЕ ЗАНЯТИЯ.

Личные патенты разделяются на пять разрядов в зависимости от рода личных занятий.

К первому разряду личных пром. занятий относятся:

1) Производимая единолично, без посторонней помощи, торговля с рук, с небольших лотков, из мешков, ящиков и т. п., на улицах (но не на рынках) товарами, поименованными в пунктах 2, 3, 5, 8, 9, 10, 11 и 12 наименования товаров, которыми разрешается торговать по патентам на торговые предприятия I разряда, а из других пунктов — подержанными вещами из предметов одежды, обуви и домашнего обихода (за исключением тех из них, которыми не разрешается торговать по II разряду), тряпьем, мешками, лаптями, щетками, железным ломом, квасцами, синькой, содой, клеем, красками для яиц и тому подобным москательным товаром для домашнего обихода.

2) Торговля всеми товарами, разрешенными к продаже по патенту на торгов. предпр. I разряда, производимая на сельских базарах, при внегородских станциях железных дорог и при внегородских пароходных пристанях единолично или с помощью одного члена семьи, но без помощи наемных лиц, из временных разборных помещений, как напр. переносных палаток, будок, киосков, навесов и т. п., а также из постоянных помещений, площадью не более 4,5 кв. метров (1 кв. сажени) и без входа покупателей внутрь.

3) Кустари и ремесленники, занимающиеся своим промыслом в сельских местностях, если они пользуются помощью, кроме членов семьи, входящей в состав одного двора и двух учеников, одним наемным рабочим, вне зависимости от рода помещения, в котором промысел или ремесло производится и вне зависимости от того, имеются ли механические двигатели, или нет.

4) Кустари и ремесленники, занимающиеся всяким промыслом в городах единолично, или с помощью членов семьи, проживающих совместно с ними и состоящих на их иждивении, и двух учеников, вне зависимости от рода помещения, в котором промысел производится и вне зависимости от наличия механических двигателей, без наемных рабочих, или с одним наемным рабочим, если они занимаются одним из следующих промыслов: кузнечным, котельным, горячей штамповки, спирто-порошковым, сухой перегонкой дерева, пихто-масляным, лесопильным и производством дуг и колес.

5) Лица, занимающиеся в городах извозным промыслом, легковым или ломовым, единолично или с помощью проживающих с ними членов семьи, за исключением лихачей.

6) Лица, единолично занимающиеся ремеслом или промыслом в местах общественного пользования (на улицах, площадях, рынках, садах), а также монтеры, уличные цырульники, стекольщики, точильщики, бондари, валяльщики, починщики разных вещей и прочие лица, производящие передвижные промыслы, при которых употребляются приспособления и инструменты; лица, занимающиеся единолично, в виде промысла, перевозкой грузов или пассажиров на ручных тележках или санях, или на велосипедах.

7) Лица, исполняющие обязанности служащих: приказчиков, агентов для поручений, бухгалтеров, помощников их, счетоводов, конторщиков, корреспондентов, кассиров, контролеров, мастеров, несущих административные функции, десятников, калькуляторов, квалификаторов, тарификаторов, метрдотелей и старших поваров в ресторанах и кафе, и т. п. служащих в торговых предприятиях II и III разрядов и в промышленных предприятиях I — V разрядов и в обслуживающих эти предприятия конторах.

8) Совладельцы предприятий, кроме одного, если они несут по предприятию обязанности, указанные в п. 7 в предприятиях торговых II и III разрядов и в промышленных I — V разрядов.

Если лица, указанные в п. 4, состоят членами производственных артелей и всю свою выработку сдают полностью в артель, то они уплачивают за патент I разряда на личн. пром. занятия половинную стоимость его.

Не подлежат обложению патентным сбором следующие служащие в торговых и промышленных предприятиях: переписчики, чертежники, машинисты, переводчики, стенографисты, телефонисты, практиканты, ученики, художники, а также лица, выполняющие только механическую работу: носильщики, транспортировщики, кладовщики, монтеры, упаковщики, рассыльные, сторожа и т. п. Освобождаются от выборки личных патентов кустари и ремесленники, — члены аретлей, если они работают исключительно в общих мастерских артелей.

Ко второму разряду относятся:

1) Лихачи, занимающиеся легковым извозом в городах единолично, и лица, занимающиеся единолично автомобильным легковым извозом в городах.

2) Лица, исполняющие обязанности служащих: приказчиков, агентов для поручений, бухгалтеров, помощников их, счетоводов, конторщиков, корреспондентов, кассиров, контролеров, мастеров, несущих административные функции, десятников, калькуляторов, квалификаторов, тарификаторов, метрдотелей и старших поваров в ресторанах и кафе, буфетчиков и т. п. служащих в торговых предприятиях IV и V разрядов и в промышленных предприятиях VI — XII разрядов и в обслуживающих их конторах.

3) Совладельцы, кроме одного, предприятий IV и V разрядов торговых и промышленных VI — XII разрядов, если они исполняют в этих предприятиях обязанности, указанные в п. 2.

4) а) Торговые посредники (агенты), обслуживающие одно предприятие и состоящие в нем на службе; б) разного рода не торговые посредники (по приисканию квартир или иных помещений по доставке и сдаче багажа, по помещению объявлений и реклам в печати, по отправке и получению грузов и т. п).

К третьему разряду относятся:

1) Лица, заведывающие предприятиями торговыми II и III разрядов и промышленными I — V разрядов и отделениями предприятий высших разрядов, а также несущие в предприятиях торговых IV и V разрядов и промышленных VI — XII разрядов обязанности заведывающих цехами, отделами, юрисконсультов, главных мастеров, ответственных товароведов и т. п., кроме владельцев и одного из совладельцев предприятий.

2) Совладельцы, кроме одного, тех же торговых и промышленных предприятий, если они исполняют в предприятиях обязанности, указанные в п. 1.

3) Члены правлений и распорядители в первичных кооперативах и артелях, несущие обязанности за плату.

4) Таможенные экспедиторы, обслуживающие одно предприятие.

К четвертому разряду относятся:

1) Лица, заведывающие торговыми предприятиями IV и V разрядов и промышленными VI — XII разрядов, а также несущие в этих предприятиях обязанности помощников заведывающего, главных бухгалтеров, старших юрисконсультов, и лица, занимающие другие руководящие должности по этим предприятиям, кроме владельцев и одного из совладельцев.

2) Совладельцы, кроме одного, тех же предприятий, исполняющие в них обязанности, указанные в п. 1.

3) Члены правлений и директоры-распорядители в союзах кооперативов.

4) Инспекторы и агенты частных кредитных и страховых учреждений, а также и странствующие приказчики, торгующие на образцам, и биржевые маклеры.

5) Торговые посредники, не состоящие на службе и обслуживающие одно предприятие.

6) Таможенные экспедиторы, обслуживающие более одного предприятия.

К пятому разряду относятся:

1) Лица, входящие в состав правлений и советов, а также директоры-распорядители и действующие на основании торговой доверенности уполномоченные в трестах, синдикатах, акционерных обществах, паевых товариществах, банках и обществах взаимного кредита.

КАК И ГДЕ ВЫБИРАЮТСЯ ПАТЕНТЫ.

Патенты должны выбираться на каждое отдельное торговое заведение, промышленное предприятие, складочное помещение, на каждый отдельный подряд, поставку или откуп и на каждый отдельный промысел или личное промысловое занятие, из кассового учреждения того города или уезда, в котором производится торговля или промысел, или личное промысловое занятие, или где находится складочное помещение; на скупку для перепродажи патент выбирается по месту производства скупки, а не перепродажи. Если торговля или промысел производятся в нескольких уездах, отнесенных к одному поясу местностей (напр. скупка, подряд, развозная торговля), то патент выбирается по месту жительства владельца предприятия, а в отнесенных к разным поясам — по высшему поясу местности, где торговля или промысел производится.

Для получения патента из кассы выдается особый бланк заявления, по заполнении которого и подписании плательщиком, из кассы выдается указанный в заявлении патент, без особых разрешений, за исключением следующих случаев, в которых к заявлениям требуется прилагать разрешения от соответствующих органов: а) на заведения для неазартных игр (билли́арды, кегли и т. п.), а также для физических развлечений (карусели, качели и т. п.) — от Отделов Управлений; б) на право продажи вин и пива — от Отделов Управлений; в) на предприятия иностранных фирм, товарищества или общества — от Главного Концессионного Комитета или от Губфинотдела; г) для инвалидных организаций или отдельных инвалидов, имеющих право на бесплатное получение патентов — от Местного Отдела Собеса и финансового инспектора подлежащего участка; д) на кустарные предприятия, содержимые по патентам, на промышленные предприятия I разряда удвоенной стоимости и на бесплатные патенты освобождаемым от промналога физическим и юридическим лицам и их предприятиям — местного финансового инспектора.

СКЛАДОЧНЫЕ ПОМЕЩЕНИЯ.

Торговым предприятиям I и II разрядов вовсе не разрешается содержать складочных помещений, за исключением: скупки для перепродажи, заведений для употребления на месте кушаний и напитков, постоялых дворов и перевозочных предприятий.

Патенты на торговые предприятия III, IV и V разрядов и всех разрядов на промышленные предприятия дают право на содержание не более двух свободных от патентного сбора складочных помещений. На большее же количество складов, допускаемых к содержанию по расписанию разрядов торговых предприятий, требуется выборка особых платных патентов на каждое, сверх двух, отдельное складочное помещение.

На первые два складочных помещения, свободные от промыслового налога, обязательно выбираются бесплатные патенты (билеты). Платные патенты на складочные помещения установлены трех разрядов, а именно: для складочных помещений при торговых предприятиях III разряда и промышленных I — VI разряда — один разряд, при торговых предприятиях IV разряда и промышленных VII — IX разряда — второй разряд и при торговых предприятиях V разряда и промышленных X — XII разряда — третий разряд.

ПАТЕНТЫ НА РОСКОШЬ.

Кроме вышепоименованных патентов установлены еще особые патенты на производство предметов роскоши и торговлю ими.

К предметам роскоши отнесены следующие:

1) Изделия из кожи крокодиловой и лакированной, кроме мелких изделий из лакированной кожи, служащих предметом употребления трудовых слоев населения, как, например, пояса, сумочки и т. п.

2) Выделанные меха: соболь, горностай, камчатский бобер, каракульча, шеншилля, котик, обезьяний и изделия из них.

3) Материи бархатные, исключительно шелкового бархата, а также заграничные: шелковые, полушелковые, шерстяные и льняные и всякие новые изделия из них. Материи шелковые, полушелковые и из визкозы внутреннего производства предметами роскоши не признаются, кроме чисто шелкового бархата.

4) Всякие заграничные шляпы (мужские и дамские), а также и дамские шляпы местного производства с заграничными украшениями.

5) Заграничные: кружева, тюль, блонды, прошивки по батисту, отделки для платьев и шелковый трикотаж.

6) Изделия из золота, платины, жемчуга, алмазов, сапфиров, рубинов, изумрудов, александритов, перлов, кроме изделий технического характера. Бриллианты относятся к изделиям из алмазов.

7) Художественные вещи из серебра, слоновой кости, яшмы и других ценных материалов, а также оригинальные изваяния и оригинальные картины, кроме произведений современных мастеров — граждан СССР, и антикварные вещи.

8) Мебель, обитая полностью кожей, бархатом, шелковым плюшем и парчой; шлифованные зеркала размером более одной половины квадр. метра.

9) Заграничные гастрономические товары: сыры, пикули, соя, сардины, омары, паштеты.

10) Заграничного производства: сигары, табак, папиросы, вино и ликеры.

11) Заграничные: парфюмерия и косметика.

Особые патенты на продажу или производство предметов роскоши выбираются одновременно с основными на предприятия патентами.

Кроме торговых и промышленных предприятий, продающих или производящих предметы роскоши, патенты на роскошь должны выбирать также и кофейни и рестораны, содержимые по основным патентам на торг. предприятия IV-го и V-го разрядов. К кофейням и ресторанам относятся заведения для потребления на месте кушаний и напитков отвечающие одному из следующих признаков: а) отпуск изысканных кушаний. под которыми понимаются тонкие блюда, по своей цене недоступные для повседневного потребления людям среднего достатка; б) отпуск заграничных гастрономических товаров: сыров, пикулей, сои, сардин, омаров, паштетов и заграничного производства: сигар, табаку, папирос, вин и ликеров; в) наименование заведений «кафе» или «ресторан» на вывеске или в объявлениях.

Стоимость патентов на роскошь установлена в связи с разрядами основных патентов на предприятия, а именно: для промышленных предприятий и промыслов, изготовляющих предметы роскоши, — 50% стоимости основного патента, а для торговых предприятий, продающих предметы роскоши, а также и для кофеен и ресторанов, стоимость патента на роскошь определяется: для предприятий II-го и III-го разрядов — 100% цены основного патента на торгов. предприятия III-го разряда данной местности, для предприятий IV-го разряда — 150% и V-го разрядя 250% также цены основного патента на торг. предпр. III разр. данной местности.

Освобождаются от выборки патентов на роскошь: а) все предприятия и кустарные промыслы, освобождаемые от выборки основных патентов; б) все кустарные промыслы, облагаемые в льготном порядке; в) операции по вывозу отнесенных к предметам роскоши товаров за границу, и г) зубные врачи и зубные техники, изготовляющие зубы, коронки и пр протезы из золота и платины.

СЕЗОННЫЕ ПАТЕНТЫ.

На предприятия сезонной торговли или сезонного производства (промысла) и кратковременные промысловые занятия. каковы: а) торговля овощами, ягодами, свежими грибами и т. п.; б) торговля в курортах, а также на ярмарках, продолжающихся долее 15 дней; в) речное судоходство и связанные с ним предприятия, действующие только в навигацию; г) временные предприятия по производству строительных, земляных, торфяных, мостовых и т. п. работ, связанных с сезоном, и д) личные промысловые занятия лиц, обслуживающих перечисленные в предыдущих пунктах предприятия, а также занятия сезонными промыслами: рыболовством и т. п., могут быть выдаваемы, по заявлениям плательщиков, сезонные патенты — либо трехмесячные, либо полугодовые. Трехмесячные патенты выдаются на определенные периоды: октябрь — декабрь. январь — март, апрель — июнь, июль — сентябрь; полугодовые выдаются на полные шесть месяцев, считая со дня выборки патента, не считаясь с тем, совпадает ли этот шестимесячный период с окладным периодом. Трехмесячные патенты не могут быть выбираемы на одно и то же предприятие на два трехмесячные периода под ряд, или на период, следующий за тем окладным периодом, в котором то же предприятие существовало по полугодовому патенту. Для производства ручной продажи на рынках, базарах и ярмарках, продолжающихся не долее 15 дней, и для временных буфетов, торгующих не. долее одного месяца, могут быть выбираемы месячные патенты.

Стоимость полугодовых сезонных патентов и трехмесячных равна стоимости обыкновенных полугодовых патентов, но выборка их дает то преимущество что сезонные полугодовые патенты могут не совпадать с окладными периодами, а предприятия, содержимые по трехмесячным сезонным патентам, не облагаются уравнительным сбором. Стоимость одномесячных патентов равняется одной трети стоимости полугодового патента, и содержимые по одномесячным патентам предприятия также освобождаются от уравнительного сбора.

ОБЩИЕ ПОЛОЖЕНИЯ О ПАТЕНТАХ.

Каждый патент действителен только на то самое предприятие и на то самое лицо, на которое он выдан. Поэтому, если предприятие передается владельцем его новому владельцу или переводится владельцем в другую местность или в другой финансовый участок, то, чтобы сохранить силу патента, нужно предъявить его, в двухнедельный срок, при особом заявлении, оплаченном гербовым сбором, тому финансовому инспектору, в участке которого находится предприятие, для учинения на патенте надписи о передаче предприятия другому лицу или о переводе его в другую местность или в другой участок; в последнем случае патент должен быть предъявлен в течение двух недель со дня перевода предприятия также и тому финансовому инспектору, в участок которого предприятие перешло.

Таким же порядком могут быть переписываемы патенты, выбранные на служащих в предприятии, если они переходят вместе с предприятием к новому владельцу, или в другой участок, или если в предприятии служащий, на которого выбран патент, заменяется другим.

Ответственным лицом за невыборку или несвоевременную выборку патентов на предприятие и на служащих является владелец предприятия.

Патенты на самостоятельные личные занятия могут быть переводимы только в другую местность, или в другой участок, если перемещается владелец их, но не могут быть переводимы на имя другого лица.

В случаях перехода предприятий торговых или промышленных в другой разряд, более высокий, или в другую местность высшего пояса, патент, в первом случае, обменивается с соответствующей доплатой, а во втором случае предъявляется в кассу по новому местонахождению предприятия для доплаты государственного и местного сбора по высшему поясу.

Обмен патентов на высший разряд может производиться только по однородным патентам, т.-е. торговый может обмениваться только на торговый и промышленный только на промышленный; исключение сделано только для личных промысловых патентов I-го разряда, выбираемых кустарями и ремесленниками, которые можно обменивать на промышленные патенты.

В случае утраты или уничтожения патента на производство торговли или промысла из постоянного помещения, с разрешения финансового инспектора по заявлению лица, на имя которого был выбран патент, может быть выдан дубликат патента со взысканием только заготовительной стоимости его и гербового сбора.

На продажу своих изделий из промышленного предприятия непосредственно, без устройства оборудованного для этого помещения, отдельного патента выбирать не требуется.

Отсрочка выборки патентов не допускается.

Владельцы торговых предприятий имеют право, без выборки особых патентов, вступать в договоры о поставках предметов своей торговли из своих предприятий на сумму, за все полугодие всех поставок, не превышающую ту, которая установлена расписанием разрядов для подрядов и поставок на тот разряд, по которому содержится торговое предприятие; владельцы же промышленных предприятий могут выполнять подряды по своему производству и поставки своих изделий на всякую сумму.

ПАТЕНТЫ КООПЕРАТИВНЫХ ОРГАНИЗАЦИЙ.

Кооперативным организациям (включая предприятия промысловой кооперации и трудовые артели), не освобождаемым от промыслового налога, выдаются всякого рода патенты со скидкой в следующих размерах: а) на 50%, если предприятие обслуживает исключительно членов своей кооперативной организации, и б) на 25%, если, кроме членов своей организации, предприятие обслуживает посторонних лиц. Предприятиям промысловой кооперации скидка в 50% применяется при сбыте продукции исключительно членов кооператива, а трудовым артелям — при поставлении труда исключительно членов трудовой артели.

ОТВЕТСТВЕННОСТЬ ЗА НАРУШЕНИЕ ПРАВИЛ О ПАТЕНТНОМ СБОРЕ.

О всяком обнаруженном органами финансового надзора нарушении вышеизложенных правил составляется ими на месте обнаружения нарушения, в присутствии владельца предприятия, его заместителя или постороннего лица, протокол, который представляется в финотдел для наложения на владельца предприятия штрафа.

Если в предприятии вовсе нет патента, и таковой не будет выбран в указанный финансовым инспектором срок, то финансовый инспектор имеет право закрыть предприятие через милицию

В трехнедельный срок со дня получения объявления от финотдела о его постановлении по протоколу финансового надзора, владелец предприятия может обжаловать это постановление тем же порядком, какой установлен по уравнительному сбору и приведен ниже, в отделе об этом сборе,

ОБ АКЦИЗНЫХ ПАТЕНТАХ.

Предприятия, торгующие, кроме обыкновенных товаров, также и вином хлебным (водкой), водочными изделиями, коньяком, виноградными, плодово-ягодными и изюмными винами и пивом, а также и табаком и табачными изделиями, в разнос, в развоз, из временных буфетов или из стационарных помещений и т. п., обязаны выбрать, кроме промысловых патентов, еще и особые патенты на право продажи вышеуказанных подакцизных предметов.

Патенты на право продажи хлебного вина, водочных изделий и коньяка дают право также и на продажу вин и пива, а патенты на продажу вышепоименованных вин дают право на продажу также и пива.

ОСВОБОЖДАЕМЫЕ ОТ ОБЛОЖЕНИЯ ПРОМЫСЛОВЫМ НАЛОГОМ ПРЕДПРИЯТИЯ И ПРОМЫСЛЫ.

От промыслового налога освобождаются следующие предприятия:

Государственные и коммунальные предприятия, содержимые на государственный счет или местные средства в сметном порядке, эксплуатируемые непосредственно, без сдачи в аренду, не продающие своих продуктов по вольным ценам и не служащие для частных надобностей или же обслуживающие таковые, но только в видах общественного благоустройства, по канализации, водоснабжению, освещению, ассенизации, замощению улиц, проведению дорог, по содержанию пристаней и портов; обслуживания местного транспорта: трамвая, городского пароходства и других городских перевозочных предприятий; охранения общественного здравия: санатории, лаборатории, бани и дезинфекционные камеры; удовлетворения потребностей народного продовольствия по закупке и плановому распределению предметов государственного снабжения: бесплатные столовые и чайные, элеваторы, холодильники, скотобойни; воспособления сельскому хозяйству: заведения для улучшения породы скота, показательные и опытные организации, ремонтные мастерские и прокатные пункты сельско-хозяйственных орудий.

Государственные железные дороги и другие перевозочные предприятия, содержимые в сметном порядке, почта, телеграф и телефоны, а также все промышленные заведения, непосредственно обслуживающие перечисленные в этом пункте предприятия, а также городские станции железн. дорог, не переведенные на хозяйственный расчет, эксплуатируемые без отдачи в аренду, и их погрузочные и разгрузочные операции. Государственный банк и его учреждения, а также учреждения по государственному страхованию, кроме торговых и промышленных операций, производимых этими учреждениями за свой счет. Издательства и книжная торговля государственных и кооперативных организаций, а равно организаций профессиональных союзов, Коммунистической партии (большевиков) и Коммунистического Союза Молодежи, а также принадлежащие этим издательствам типографии и литографии, эксплуатируемые непосредственно без сдачи в аренду и обслуживающие исключительно свои издательства.

Все отрасли сельского хозяйства, как-то: хлебопашество, луговодство, скотоводство, молочное хозяйство, птицеводство, огородничество, садоводство, пчеловодство, садовладельческое виноделие и пр. вне городских поселений, а если они входят в черту городскую, то освобождаются, если облагаются единым сельско-хозяйственным налогом.

Занятия в городах сельско-хозяйственными промыслами, необлагаемые сельско-хозяйственным налогом, если они производятся единолично или при помощи только членов своей семьи и без содержания каких-либо заведений и складов для продажи продуктов, или переработки.

Занятие кустарными промыслами и ремеслами в сельских местностях, если таковые производятся единолично, или с помощью членов семьи, проживающих в одном дворе с хозяином, и двух учеников, вне зависимости от наличия оборудования и механических двигателей, а также и лесными, охотничьими, рыбными и горными промыслами.

Постоянные единоличные или с объединением в артели, но без наемных рабочих, занятия охотничьим или рыбным промыслами в тех районах, где эти занятия являются основным промыслом местного населения.

Единоличное, без помощи наемных рабочих и членов семьи и без объединения в артели, занятие промыслами, не перечисленными в расписании личных промысловых занятий, облагаемых промысловым налогом.

Единоличное или с помощью только членов семьи, проживающих совместно в одном дворе, занятие извозным промыслом в сельских местностях.

Производственно-промысловые кооперативные кустарные объединения (артели) и уставные трудовые артели, если в состав их членов входят исключительно кустари или ремесленники — одиночки, со стажем ремесленным не менее 6 месяцев, если все члены заняты по производству (и по обслуживанию артели), если по производству не применяется вовсе наемный труд и если число наемных лиц для работ, не связанных с производством (бухгалтеров, счетоводов и т. п.), не превышает нормы, установленной для кооперативных организаций.

Продажа сельскими кустарями, как освобожденными от обложения промысловым налогом, так и выбирающими льготные кустарные патенты, и кустарными сельскими промышленными предприятиями, выбирающими льготные кустарные патенты, а также и городскими кустарями, выбирающими патент на личн. пром. занятия I разряда, исключительно своих изделий с рук, с лотков, с земли, с возов, единолично или через проживающих совместно членов семьи, но отнюдь не через посторонних лиц, повсеместно — в городах, и сельских поселениях, на улицах, рынках, площадях и т. п.

Такая же продажа, производимая кустарно-промысловыми кооперативными объединениями через своих членов.

Единоличная торговля на сельских базарах, при внегородских станциях железных дорог и внегородских пароходных пристанях, всеми товарами, которыми разрешается торговать по патентам на т. пр. I разряда, производимая с рук, с земли и с переносных помещений (лотков, столов, мешков, корзин, ящиков, посуды и т. п.), а также из передвижных помещений (тележек, возов, лодок, перевозных лотков и т. п.).

Производимая на сельских ярмарках, продолжающихся не долее трех дней, всякая торговля, т. е. из любых помещений, всеми товарами и при всяком числе помощников, как членов семьи, так и наемных лиц, за исключением постоянных предприятий, расположенных на территории сельских ярмарок.

Кустари и ремесленники в сельских местностях, занимающиеся при помощи одного наемного рабочего, вне зависимости от оборудования и наличия механических двигателей, следующими промыслами: кузнечным, горячей штамповки, котельным, спирто-порошковым, сухой перегонки дерева, пихто-маслянным, лесопильным и производством дуг и колес.

Содержимые только для нужд промышленного предприятия складочные помещения для хранения материалов производства, топлива и т. п. предметов, кроме товаров и изделий.

Конторы торгово-промышленных предприятий, занятые исключительно ведением счетоводства и делопроизводства по обслуживаемым ими предприятиям.

Закупка за деньги товаров для своих торговых, или сырья, топлива и материалов для своих промышленных предприятий, а также закупка товаров и припасов для исполнения подрядов и поставок и для снабжения продовольствием своих промышленных заведений, но без продажи на месте закупки.

Торговля товарами перечисленными в росписи товаров, которыми дозволяется торговать по патенту I разряда, на краткосрочных, продолжающихся не более 3 дней, ярмарках повсеместно.

Продажа с возов, с рук, из корзин и т. п. и помещений произведений своего сельского промысла, как-то: овощей, фруктов, молока, яиц, рыбы, птицы, сена, соломы, дров и угля, вне базаров и рынков, или на отведенных для такой льготной торговли особых площадях или частях базарных площадей. без содержания торговых заведений и без арендования постоянных мест для продажи (стоянок).

Случайная, не в виде промысла, продажа из своих квартир, а также на рынках и улицах, не с определенных заарендованных мест и без устройства каких-либо приспособлений (в роде столов, ларей и т. п.), подержанных вещей своего обихода.

Содержимые: 1) при воинских частях, правительственных учреждениях, государственных предприятиях и при учебных заведениях— столовые, чайные, буфеты; 2) клубы, обслуживающие исключительно красноармейцев, рабочих и служащих соответствующей воинской части, учреждения или предприятия, если хозяйство в том и другом случаях (1 и 2) во всех таких предприятиях ведется без отдачи в аренду и без продажи продуктов посторонним лицам; 3) буфеты на вечерах, концертах, гуляньях, базарах и т. п., устраиваемых с благотворительной целью соответствующими правительственными или общественными учреждениями и длящихся не более одного дня, если эти предприятия не сдаются в аренду.

Государственные лечебные и учебные заведения, состоящие при последних учебно-показательные мастерские, доходы от которых обращаются полностью на содержание этих мастерских и заведений, а также театры, цирки, концерты, лекции и выставки научные, художественные, учебные и показательные.

Издание и продажа автором собственных литературных или музыкальных произведений без содержания для этого торговых или промышленных заведений.

Содержимые при местах заключения всякого рода мастерские и промышленные заведения, в которых работа производится исключительно заключенными, организуемые в целях исправительных.

Публичные спортивно-гимнастические состязания и развлечения, устраиваемые школами и общественными организациями, зарегистрированными в местных органах Всевобуча.

Подряды и поставки на сумму до 50 черв. рублей включит.

Все кино-театры.

Организации и предприятия, производящие съемку и обработку фильм.

Столовые Нарпита, в которых не отпускается пиво и табачные изделия, и такие же столовые кооперативов рабочих и служащих, находящиеся под его непосредственным контролем.

Принадлежащие производственным объединениям инвалидов войны и труда, организуемым органами социального обеспечения, и их союзам, если уставы их утверждены органами социального обеспечения, если предприятия эксплоатируются самими объединениями без сдачи в аренду, с участием в организации членов не инвалидов или посторонних лиц не свыше 25% общего числа членов, лишь для исполнения обязанностей инструкторов или непосильных инвалидам по их инвалидности работ, следующие предприятия: 1) все производственные предприятия артелей; 2) торговые предприятия артелей, сбывающие не менее 50% изделий собственного или других инвалидных артелей производства; 3) торговые предприятия союзов инвалидных объединений, сбывающие исключительно изделия инвалидных артелей, а также снабжающие исключительно объединения инвалидов и их союзы предметами оборудования, инструментами, сырьем, материалами и другими товарами.

Принадлежащие первичным торговым объединениям инвалидов войны и труда, организованным на вышеуказанных условиях, торговые предприятия в течение первых шести месяцев со дня открытия ими торговых операций независимо от оборота их.

Организованные в вышеуказанном порядке трудовые артели инвалидов (газетчиков, книгонош, рассыльных и т. п.).

Инвалиды 1, 2 и 3 групп, имеющие право на социальное обеспечение или обеспечение в порядке социального страхования, занимающиеся: а) ремеслами и промыслами с помощью не более трех наемных рабочих, не считая проживающих с ними членов семьи и двух учеников; б) торговлей, отнесенной расписанием торговых предприятий к 1 и 2 разрядам.

Инвалиды 4, 5 и 6 групп, имеющие право на социальное обеспечение, или обеспечение в порядке социального страхования, занимающиеся торговлей, отнесенной расписанием торговых предприятий к 1 разряду.

Владельцы молотилок, соломорезок и т. п. машин, обслуживающие ими за плату чужие хозяйства.

Находящиеся на территории расположения воинских частей полковые, войсковые, судовые лавки, ларьки, палатки, столовые, парикмахерские, бани, дезинфекционные камеры и т. п. предприятия, открываемые как военными, так и общегражданскими кооперативными организациями для обслуживания исключительно нужд военнослужащих и красноармейцев.

Катки, лыжные станции и площадки, находящиеся в ведении Высшего Совета физической культуры при условии эксплоатации их самим Высшим Советом, без отдачи в аренду.

Торговые предприятия Комиссии по улучшению жизни детей при ВЦИК, торгующие исключительно предметами, изготовленными учебно-производственными мастерскими названной Комиссии.

Лица профессиональных занятий: врачи, зубные врачи, ветеринары, архитекторы, инженеры, зубные техники, лица, составляющие планы и сметы, акушерки, массажистки, литераторы, художники, чертежники, артисты, музыканты и члены коллегии защитников.

Производственные предприятия добровольных обществ спасания на водах, обслуживающие исключительно и непосредственно нужды указанных обществ, за исключением предприятий их, эксплоатируемых с целью извлечения прибыли, хотя бы суммы прибылей и обращались на цели общества.

Частные лечебницы, зарегистрированные в органах здравоохранения и содержимые врачами, непосредственно работающими в них, а также и лечебницы, принадлежащие кооперативным организациям, если они зарегистрированы в органах здравоохранения.

Контрагенты почтово-телеграфного ведомства в сельских местностях (почтовые агенты, сельские письмоносцы) в отношении операций, входящих в состав функций названного ведомства (прием и выдача почтовых отправлений, продажа марок и т. п.).

Государственные аптеки и аптечные объединения, состоящие на общегосударственном и местном бюджете, а равно и действующие на началах коммерческого расчета, в городах и в сельских местностях.

Не преследующие коммерческих целей предприятия, содержимые обществом «ОЗЕТ» в целях обслуживания евреев земледельцев: а) по снабжению их посевными и посадочными материалами, удобрением, сельско-хоз. инвентарем и т. п.; б) по производству мелиорационных, строительных и т. п. работ; в) прокатные, случные, зерноочистительные племенные и семенные рассадники, плодово-виноградные питомники, показательные поля и участки и мастерские для ремонта с.-х. орудий.

Организуемые комитетами помощи освобожденным из мест заключения промышленные предприятия и артели, как при местах заключения, так и вне таковых, при условии использования означенными предприятиями и артелями исключительно труда освобождаемых из мест заключения, а также совершаемые этими предприятиями и артелями операции по продаже и поставке изготовляемых ими изделий и выполняемые этими предприятиями и артелями подряды.

Лица, занимающиеся единолично или при помощи членов семьи заготовкой дико-растущих растений и лекарственного сырья, а также сборкой тряпья и костей и обслуживающие непосредственно и исключительно государственные и кооперативные предприятия и акционерные общества (в том числе и смешанные).

Простые товарищества, организованные для приобретения и использования сельско-хозяйственных машин и орудий по обслуживанию ими за плату названными машинами и орудиями сельских хозяйств.

Принадлежащие обществу «Друзей Радио» СССР следующие предприятия: а) издательства и книжная торговля; б) принадлежащие издательствам Общества типографии и литографии, при условии необслуживания ими облагаемых издательств; в) рекламная деятельность в пределах популяризации и пропаганды идей Общества; г) пропагандистские предприятия; д) по эксплоатации радио-разговорных аппаратов с целью предоставления за плату слушания лекций, концертов, докладов и т. п. радиопередач; е) операции об-ства опытно-технического характера, производящиеся в лабораториях, мастерских и проч. подсобных предприятиях центральных и местных организаций Общества.

Частные учебные заведения, на которые возложена обязанность по бесплатному обучению лиц, командируемых профсоюзными организациями.

Протезные предприятия (мастерские, заводы и институты), принадлежащие народным комиссариатам здравоохранения союзных республик и эксплоатируемые ими без сдачи в аренду.

Мелиоративные товарищества огнестойкого строительства, мелиоративно-строительные бюро при областных, губернских, окружных и соответствующих им земельных отделах (управлениях) и республиканские и краевые гидротехническо-мелиоративно-строительные конторы, выполняющие непосредственные задания мелиоративных органов наркомземов и обслуживающие в деле мелиорации и сельского огнестойкого строительства нужды кооперированного населения, но лишь в тех случаях, когда уставами их предусмотрено, что они имеют право производить исключительно операции, связанные с мелиорацией и огнестойким строительством.

Предприятия первичных производственных трудовых и торговых объединений (артелей) слепых, состоящих на учете органов социального обеспечения, а также и слепые, не состоящие членами артелей, на тех же основаниях, как и инвалидные объединения, но с тою разницею, что в артели слепых допускается 50% членов или наемных лиц не слепых.

Первичные сельские и рабочие фабрично-заводские, без различия местонахождения их кооперативные организации и содержимые ими предприятия с годовым оборотом, не превышающим 10 000 руб. в полугодие.

Сельско-хозяйственные предприятия кооперативных организаций и земледельческих артелей и коммун вне городов, как-то: скотоводческие, молочно-хозяйственные, птицеводные, огороднические, садоводные, пчеловодные и винодельческие.

Производимый кооперативными объединениями сбыт произведений сельского хозяйства их членов, а также приобретение и использование предметов снабжения их сельского хозяйства, как то: семян, фуража, сельско-хозяйственных орудий, удобрений, ремонтных материалов и т. п.

Содержимые кооперативными организациями, земледельческими артелями и коммунами случные, прокатные, зерноочистительные пункты и т. п., а также мастерские для ремонта сельско-хозяйственных орудий и кузниц.

Члены правлений кооперативных организаций и их служащие, выполняющие свои обязанности бесплатно.

Лица, труд которых оплачивается, из состава правления кооперативных организаций или служащих, подлежащих обложению государственным промысловым налогом, в числе не более трех для каждой кооперативной организации.

Служащие в неторговых отделах кооперативных организаций (в статистическом, инструкторском, культурно-просветительном, агрономическом, юридическом и т. п.).

Принадлежащие Крестьянским Обществам Взаимопомощи предприятия, удовлетворяющие следующим трем условиям: а) эксплоатация непосредственно самим Обществом; б) обслуживание исключительно членов данного Общества и в) подсобное значение предприятия для сельского хозяйства, промышленные — по снабжению сельского хозяйства всем необходимым инвентарем, материалами и орудиями по переработке произведений сельского хозяйства, а торговые только нарпитные, без продажи вина и пива, постоялые дворы и заезжие дома.

СТОИМОСТЬ ПАТЕНТОВ.

По стоимости патентов вся местность СССР разделена на 5 следующих поясов.

Вне пояса — г. Москва.

I-й высший пояс: Баку с Черным и Белым городами и Браиловым, Киев, Одесса, Ленинград, Ростов н/Д., Харьков и Тифлис.

II-й выше-средний пояс: Армавир, Архангельск, Астрахань, Батум, Витебск, Владивосток, Воронеж, Ганжа, Гомель, Екатеринбург (он же Свердловск), Екатеринослав, Иваново-Вознесенск, Иркутск, Казань, Коканд, Краснодар, Минск, Нижний-Новгород, Николаев, Ново-Сибирск, Новороссийск, Омск, Оренбург, Пермь,

Основная стоимость патентов.

(Государственный сбор без надбавок в местные средства).

Для торговых предприятий.

ПОЯС / РАЗРЯД	Москва				I пояс				II пояс				III пояс				IV пояс				V пояс			
	На предприятие		На роскошь		На предприятие		На роскошь		На предприятие		На роскошь		На предприятие		На роскошь		На предприятие		На роскошь		На предприятие		На роскошь	
	Руб.	К.	Руб.	К.	Руб.	К.	Руб.	К.	Руб.	К.	Руб.	К.	Руб.	К.	Руб.	К.	Руб.	К.	Руб.	К	Руб.	К.	Руб.	К.
1.	10	75	—	—	8	—	—	—	6	—	—	—	4	—	—	—	3	—	—	—	2	—	—	—
2.	16	75	54	—	13	50	43	—	10	—	32	—	6	75	22	—	5	—	16	—	3	25	11	—
3.	54	—	54	—	43	—	43	—	32	—	32	—	22	—	22	—	16	—	16	—	11	—	11	—
4.	165	—	81	—	135	—	64	50	100	—	48	—	67	—	33	—	51	—	24	—	34	—	16	50
5.	540	—	135	—	430	—	107	50	320	—	80	—	215	—	55	—	160	—	40	—	110	—	27	50

Для промышленных предприятий.

ПОЯС / РАЗРЯД	Москва				I пояс				II пояс				III пояс				IV пояс				V пояс			
	На предприятие		На роскошь		На предприятие		На роскошь		На предприятие		На роскошь		На предприятие		На роскошь		На предприятие		На роскошь		На предприятие		На роскошь	
	Руб.	К.	Руб.	К.	Руб.	К.	Руб.	К.	Руб.	К.	Руб.	К.	Руб.	К.	Руб.	К.	Руб.	К.	Губ.	К.	Руб.	К.	Руб.	К
1.	6	—	3	—	5	—	2	50	4	—	2	—	3	25	1	63	2	25	1	13	1	50	—	75
2.	12	—	6	—	10	—	5	—	8	50	4	25	6	75	3	38	5	—	2	50	3	25	1	68
3.	24	—	12	—	20	—	10	—	17	—	8	50	13	—	6	50	10	—	5	—	6	50	3	25
4.	37	—	18	50	31	—	15	50	25	—	12	50	20	—	10	—	15	—	7	50	10	—	5	—
5.	54	—	27	—	47	—	23	50	40	—	20	—	33	—	16	50	26	—	13	—	20	—	10	—
6.	78	—	39	—	71	—	35	50	64	—	32	—	57	—	28	50	50	—	25	—	43	—	21	50
7.	100	—	50	—	94	—	47	—	88	—	44	—	82	—	41	—	76	—	38	—	70	—	35	—
8.	142	—	71	—	135	—	67	50	128	—	64	—	121	—	60	50	114	—	57	—	107	—	53	50
9.	223	—	111	50	216	—	108	—	209	—	104	50	202	—	101	—	195	—	97	50	188	—	94	—
10.	405	—	202	50	405	—	202	50	405	—	202	50	405	—	202	50	405	—	202	50	405	—	202	50
11.	675	—	337	50	675	—	337	50	675	—	337	50	675	—	337	50	675	—	337	50	675	—	337	50
12.	1000	—	500	—	1000	—	500	—	1000	—	500	—	1000	—	500	—	1000	—	500	—	1000	—	500	—

Для личных промысловых занятий.

ПОЯС / РАЗРЯД	Москва		I пояс		II пояс		III пояс		IV пояс		V пояс	
	Руб.	К.	Руб.	К.	Руб.	К.	Руб.	К.	Руб.	К.	Руб.	К.
1.	5	—	4	25	3	50	2	75	2	—	1	50
2.	9	—	6	—	5	—	4	—	3	—	2	—
3.	16	—	10	—	8	50	6	75	5	—	4	50
4.	24	—	17	—	14	—	11	—	8	25	5	50
5.	47	—	40	—	33	—	27	—	20	—	13	—

Для складочных помещений.

ПОЯС / Разряд предприятия		Москва		I пояс		II пояс		III пояс		IV пояс		V пояс	
Торг.	Пром.	Руб.	К.	Руб.	К.	Руб.	К.	Руб.	К.	Руб.	К.	Руб.	К.
III	I—VI	10	—	8	—	6	—	4	—	3	—	2	—
IV	VII—IX	18	50	16	—	13	50	10	75	6	75	4	—
V	X—XII	34	—	27	—	20	—	13	—	9	50	6	50

Самара, Саратов, Симферополь, Севастополь, Ташкент, Томск, Тула, Уфа, Царицын, Эривань и пригороды столиц и городов первого пояса.

III-й средний пояс. Азов, Александро-Грушевский завод, Александровск, Екатеринославской губ., Александрополь (он же Ленинакан), Алексеевка, Воронежской губ., Алмата, Ананьев, Андижан, Асхабад, Ахтырка, Балахово, Балахано-Сабунчи (Азербейджан), Балашов, Балта, Барнаул, Бахмут, Белая Церковь, Белгород, Бердичев, Бердянск, Бийск, Благовещенск, Бобруйск, Богородск, Борисоглебск, Брянск, Бузулук, Бутурлинская слобода, Воронежской губ., Верхнеудинск, Винница, Верный, Владикавказ, Владимир. губ., Вологда, Вольск, Вязьма, Вятка, Геническ, Георгиевск, Грозный, Детское Село, Джаркент, Евпатория, Елец, Елисаветград, Ейск, Енисейск, Житомир, Жмеринка, Звенигородка, Златоуст, Калуга, Каменец-Подольск, Каменская станица, Камышин, Кемь, Керчь-Еникале, Клинцы, Козлов, Коломна, Колпино, Конотоп, Кострома, Красноармейск, Кременчуг, Кронштадт, Кузнецк, Сарат. губ., Курган, Курск, Кустанай, Кутаис, Лабинская станица, Луганск, Маргелан, Мариинск, Майкоп, Мелитополь, Мариуполь, Могилев, Гомельской губ., Могилев, Подольской губ., Мотовилиха, завод Пермской губ., Мурманск, Муром, Наманган, Нежин, Нижне-Тагильский завод, Николаевск, Царицынской губ., Никольско-Орехово-Зуево, Никольск-Уссурийск, Н. Омск (Куломзино), Новгород, Новочеркасск, Онега, Ораниенбаум, Орел, Павлоград, Пенза, Петергоф, Петровск, Дагестанской области, Петрозаводск, Петропавловск, Подольск, Покровск на Волге, Полтава, Полторацк, Поти, Прилуки, Проскуров, Псков, Пятигорск, Ржев, Ромны, Рыбинск, Рязань, Самарканд, Сарапуль, Семипалатинск, Сергиев, Московской губ., Серпухов, Сестрорецк, Скобелев, Славянск, Слуцк, Смоленск, Сормовский завод, Ставрополь Кавказский, Старый Маргелан, Сумы, Сухум, Сызрань, Таганрог, Тайга, Тамбов, Тверь, Тирасполь, Троицк, Челябинской губ., Троцк, Туапсе, Тюмень, Ульяновск, Умань, Уральск, Феодосия, Хабаровск, Херсон, Ходжент, Челябинск, Черепаново, Черкассы, Чернигов, Чистополь, Чита, Ярославль, Юзовка и уезды столиц и городов первого и второго поясов.

IV-й нижне-средний пояс. 1) Все прочие, не отнесенные к высшим поясам города и посады, а также местечки, слободы и поселения, носящие городской характер. 2) Уезды губернских городов третьего пояса.

V-й низший пояс. Все остальные местности.

Примечание: Определение состава границ и пригородов столиц и городов первого пояса, а равно установление поименованного списка местечек, слобод и поселений, носящих городской характер (4-й пояс), предоставляется местному Губернскому или Областному Исполнительному Комитету.

НАДБАВКИ К ОСНОВНОЙ СТОИМОСТИ ПАТЕНТОВ.

Ко всем патентам на торговые и промышленные предприятия, на право продажи или производства предметов роскоши, на личные промысловые занятия, на складочные помещения, а также и на право продажи питей и табачных изделий, начисляется надбавка в местные средства повсеместно в следующем максимальном процентном отношении к основной (государственной) стоимости их.

Максимальная полная надбавка в местные средства в процентах к государственной стоимости патента.

Род патентов / Время торговли	На патенты на обыкнов. торговые и промышленные предприятия	На патенты на заведения с продажей кушаний и напитков для употребления на месте, кроме пивных лавок.	На патенты на пивные лавки, торгующие распивочно.	На патенты на право продажи питей и табачных изделий.
Нормальные .	100%	200%	До 23-х часов 100%	100 %
До позднего времени на основании особых разрешений .	100%	300%	После 23-х час. 200%	100%

Кроме указанных надбавок в местные средства, с патентов на право продажи питей и табачных изделий взимается еще сбор на ликвидацию неграмотности в размере 25% государственной (основной) стоимости патентов.

К заведениям для потребления кушаний и напитков на месте относятся: рестораны, трактиры, кухмистерские, буфеты, харчевни, закусочные, чайные, кофейни, киоски и палатки для продажи минеральных вод и других напитков, постоялые дворы, меблированные комнаты со столом и все вообще заведения, где подаются кушанья и напитки для потребления на месте.

Для крупных городов, список которых устанавливается Советом Народных Комиссаров СССР, порядок обложения и ставки местных надбавок за позднюю торговлю заведений с отпуском для потребления на месте вина устанавливается особым постановлением СНК СССР.

Особым постановлением ЦИК и СНК Московскому Губернскому Исполнительному Комитету предоставлено право взимать нормальную надбавку к патентному сбору с торговых предприятий IV и V разрядов, торгующих в розницу предметами роскоши, а также и с ресторанов и кафе, отнесенных к V разряду торговых предприятий до 200%.

Б. УРАВНИТЕЛЬНЫЙ СБОР.

КОНТИНГЕНТ ПЛАТЕЛЬЩИКОВ УРАВНИТЕЛЬНОГО СБОРА.

Наряду с патентным сбором со всех торговых предприятий II, III, IV и V разрядов, и с промышленных предприятий всех двенадцати разрядов за каждое окладное полугодие взимается еще и уравнительный сбор.

ОСВОБОЖДЕНИЕ ОТ УРАВНИТЕЛЬНОГО СБОРА.

От уравнительного сбора освобождаются: торговые предприятия, содержимые по патентам I разряда; предприятия, содержимые по сезонным одномесячным и трехмесячным патентам; торговые и промышленные предприятия, необлагаемые патентным сбором; кустарные и ремесленные предприятия, имеющие не более трех наемных рабочих или приравненных к ним лиц, в том числе и совладельцев; лица, выбирающие личные патенты; предприятия, закрывшиеся в предыдущем полугодии; промышленные предприятия первичных кооперативных организаций, сдающие всю свою продукцию в торговые предприятия тех же организаций; все золотопромышленные предприятия, содержимые с целью поиска, разведки и добычи золота; предприятия по экспорту хлебофуражных продуктов в сыром или переработанном виде и остатков от их переработки.

ОБЩИЙ ПОРЯДОК ОБЛОЖЕНИЯ.

Уравнительный сбор взимается в определенном проценте с оборотного рубля, при чем для обложения им принимается оборот предыдущего полугодия.

МЕСТО ОБЛОЖЕНИЯ.

Предприятия облагаются уравнит. сбором по месту нахождения их и, следовательно, по месту выборки патентов. Предприятие, перемещающееся в разные места, как напр., скупка для перепродажи, облагается по месту выборки патента, хотя бы во время обложения его скупка производилась и в другой местности. Торговля в развоз облагается по месту жительства владельца ее, равно как и торговое посредничество, облагаемое по патенту на торг. предприятия III разряда.

Не по месту выборки патентов облагаются предприятия, привлекаемые к уравсбору в особом порядке правил 4 сентября 1925 года, а именно: предприятия государственных трестов и синдикатов, акционерных обществ (паевых товариществ), банков, обществ взаимного кредита, союзов кооперативов и управлений коллективов безработных, организуемых при биржах труда.

ПОДАЧА ЗАЯВЛЕНИЙ.

В начале каждого полугодия, а именно к 15 октября и к 15 апреля, владельцы привлекаемых к уравнительному сбору предприятий, за исключением облагаемых в порядке правил 4 сентября 1925 г., а вновь открывшиеся в течение окладного полугодия в двухнедельный срок со дня открытия его, обязаны подать по каждому отдельному предприятию финансовому инспектору того участка, где предприятие находится, на бланках установленной формы, получаемых из касс НКФ, или из канцелярий финансовых инспекторов, особые заявления об обороте за предыдущее полугодие; если владелец предприятия желает подтвердить показанный в заявлении оборот своими торговыми книгами, то должен указать на это в соответствующей графе заявления, а финансовый инспектор обязывается назначить плательщику особой повесткой время представления ему таковых для осмотра.

ВЗЫСКАНИЯ ЗА НЕПОДАЧУ ЗАЯВЛЕНИЙ.

За неподачу в установленный срок заявления об обороте участковой налоговой комиссией налагается на плательщика штраф не свыше основной стоимости патента, выбранного на то предприятие, по которому не подано, или подано несвоевременно заявление.

За показание в заявлении заведомо неверных сведений, финотделом, по представлению фининспектора, плательщик может быть привлечен к уголовной ответственности.

ПРЕДСТАВЛЕНИЕ ТОРГОВЫХ КНИГ.

Владелец предприятия, вне зависимости от того, заявил ли он, или нет, о желании предъявить торговые книги, обязан, предоставить финансовому инспектору возможность рассмотрения таковых по получении от него об этом повестки. О невозможности со стороны владельца по каким либо причинам предъявить книги в указанный фининспектором срок, плательщик должен известить последнего и войти с ним в соглашение о времени рассмотрения таковых.

Непредъявление торговых книг без такого уведомления может быть рассматриваемо, как умышленное и даже злостное уклонение от выполнения законного требования фининспектора с целью сокрытия размеров действительного оборота.

Финансовый инспектор просматривает книги в присутствии владельца предприятия, или уполномоченного им на это лица, и о результатах осмотра составляет акт, в котором, кроме извлекаемых из книг данных, должны быть перечислены исчерпывающе все дефекты, обнаруженные в ведении книг, и акт подписывается лицом, предъявившим книги, и финансовым инспектором.

ОПРЕДЕЛЕНИЕ ОБОРОТОВ.

Обороты за предыдущее полугодие устанавливаются участковой налоговой Комиссией по каждому предприятию на основании следующих данных: торговых книг; сведений, имеющихся в налоговых комиссиях и полученных от сведущих лиц; данных, собранных наружным надзором о мощности предприятия при поверке торговли; выборок из книг пароходных пристаней и железнодорожных станций об отправленных и полученных предприятием товарах; сведений, получаемых от учреждений и государственных предприятий о заключенных сделках купли-продажи, подрядов и поставок; выборок из торговых книг других предприятий о заключенных сделках; сведений о суммах уплаченного акциза или о количестве выбранных бандеролей; всяких других сведений, собираемых финансовым надзором, членами комиссий и финотделами; показаний самого плательщика в заявлении об обороте, подтвержденных документами.

ПОНЯТИЕ ОБ ОБЛАГАЕМОМ ОБОРОТЕ.

Облагаемым уравнительным сбором оборотом считается:

1. Для товарно-торговых предприятий — суммы валовой выручки по продаже товаров за наличные и в кредит, за исключением сумм, вырученных по подрядам и поставкам и по ярмарочной торговле, если на них были выбраны отдельные патенты; 2) для промышленных предприятий — а) занимающихся добычею сырья — местная продажная стоимость добытого и проданного сырья; б) занимающихся производством изделий из добытого в своих предприятиях сырья или из купленного за свой счет сырья и материалов — местная продажная стоимость выработанных и проданных изделий; в) занимающихся выработкой изделий только из чужого материала — валовой заработок, не считая стоимости чужих материалов; г) передающих свою продукцию или товары в другие заведения того же владельца — себестоимость переданных продукции или товаров с накладными расходами предприятия.

Оборотом промышленных предприятий, как видно из вышеизложенного, признается стоимость выпущенных из предприятия товаров или изделий своего производства, а не выработанных или переработанных, но оставшихся в предприятии. Соответственно с этим, в оборот промышленных предприятий включаются — стоимость продукции предприятия, выпущенной на удовлетворение нужд самого предприятия и стоимость продуктов собственного производства, выпускаемых в счет заработной платы рабочим и служащим. Если предприятие имеет облагаемую промысловым налогом контору по приему заказов, то промышленное предприятие облагается с его оборота вне зависимости или связи с обложением конторы. 3) Для предприятий транспортных, перевозочных, трудовых артелей и всяких нетоварных торговых операций — сумма валового дохода, а также и комиссионное вознаграждение, полученное транспортными предприятиями за оказываемые железным дорогам услуги по взиманию провозной платы, и выговоренное за выполнение поручения по перевозке через артель возчиков. 4) Для посреднических, комиссионерских и экспедиторских предприятий — сумма комиссионного вознаграждения, подтвержденная комиссионным договором (комиссионный процент) и другими документами, подтверждающими комиссионный характер сделок с установленным определенным процентом с продажной цены принятого на комиссию от комитента товара. 5) Для кредитных учреждений — сумма процентов, начисленных в пользу учреждения, комиссии, провизии и других валовых прибылей, по торговым же операциям, производимым кредитными учреждениями за свой счет, — валовая прибыль, как разница между суммой валовой выручки и себестоимостью реализованных товаров. 6) Для кооперативных организаций — потребительских, сельско-хозяйственных и промысловых: а) валовая выручка их за товары, полученные со стороны и проданные на сторону же, т.-е. покупателям, не относящимся к кооперативным организациям того же вида высшей или низшей степени; б) сумма начислений или отчислений по продаже товаров, полученных от кооперативов того же вида по прямой линии и проданных на сторону; в) суммы, причитающиеся данной кооперативной организации из сумм, полученных за работы, выполненные для сторонних лиц и организаций. Сторонними в отношении данной кооперации покупателями и продавцами признаются: а) кооперативные организации другого вида, возглавляемые различными центральными кооперативными союзами (Центросоюз, Сельскосоюз, Всекопромсоюз); б) кооперативные организации хотя бы и того же вида, но входящие в состав другого союза, (напр. разных райсоюзов); в) кооперативные организации того же вида и того же союза, но не являющиеся в отношении данной организации организациями высшей или низшей степени (напр. райсоюз одной губернии и губернский союз другой губернии); г) все физические лица, хотя бы они и являлись членами кооператива; д) организации не кооперативного характера. 7) Для откупов сумма, вырученная откупщиком от осуществления права на откуп. 8) Для подрядов и поставок — сумма, на которую выполнен подряд или поставка в течение полугодия.

Не включаются в облагаемый оборот. 1) Стоимость пожертвованных на благотворительные цели товаров, если таковая деятельность предприятия предусмотрена его уставом и подтверждена документальными данными; 2) обороты по подрядам и поставкам и ярмарочной торговле, если на них выбраны отдельные патенты, за исключением ярмарочной торговли по сезонным, месячным и трехмесячным патентам, которая включается в общий оборот основного предприятия; 3) стоимость товаров, безвозмездно передаваемых из одного предприятия в другое, того же владельца; 4) стоимость закупленных закупочными конторами товаров, отпускаемых ими в центральное предприятие; 5) обороты по продаже за границу хлебных грузов, т. е. хлебо-фуражных продуктов в сыром или переработанном виде, и остатков от их переработки (отрубей), при условии документального подтверждения характера груза и продажи его за границу; 6) таможенные пошлины, уплоченные государственными торговыми предприятиями, вывозящими товары за границу, а государственными и промышленными предприятиями — как за вывозные пошлины на товары, вывозимые за границу, так и ввозные таможенные пошлины на товары, поступающие из-за границы в данное предприятие на переработку. Во всех этих случаях требуется документальное подтверждение уплаты таможенных пошлин; 7) вся сумма акциза, уплаченная промышленным предприятием, вырабатывающим подакцизные предметы, как наличными деньгами, так и путем выборки бандеролей, независимо от того, реализован ли в том полугодии, оборот которого устанавливается и в котором акциз уплачен, обложенный акцизом товар полностью, или только частью. Тем же порядком исключаются акциз и таможенные пошлины из оборота синдикатов, которые, будучи монопольными органами по сбыту определенных товаров, уплачивают акциз вместо объединяемых ими производственных предприятий; 8) из оборота железнодорожных артелей — получаемое ими от железных дорог по установленному тарифу вознаграждение; 9) из оборота транспортных предприятий — плата, взимаемая ими в пользу железных дорог с грузохозяев, а из оборота таких же предприятий, не имеющих собственных перевозочных средств и выполняющих поручения по перевозке через артели возчиков, — суммы, полученные от грузоотправителей и сполна переданные артели; 10) из оборота кооперативных организаций: а) обороты с организациями того же вида кооперации по прямой линии системы вверх и вниз, б) оборот производственного кооператива, сдающего всю продукцию своей организации того же вида, высшей или низшей степени; в) оборот промышленных предприятий первичных кооперативных организаций в части передачи своей продукции в торговые предприятия тех же организаций; г) сделки между губсельсоюзами, состоящими членами Льноцентра, и самим Льноцентром; 11) из оборота предприятий, продающих хлебное вино, — суммы, взимаемые за посуду по установленной таксе.

ПРЕДПРИЯТИЯ, ВНОВЬ ВОЗНИКШИЕ И ЗАКРЫВШИЕСЯ.

Предприятия, вновь открывшиеся в течение окладного полугодия, следовательно такие, у которых в предыдущем полугодии не было никакого оборота, облагаются уравнительным сбором за то полугодие, в течение которого они возникли, по предположительному обороту за время фактического их существования. При обложении таких предприятий во втором полугодии их существования, установленный в предыдущем полугодии участковой комиссией предположительный оборот за время фактического их существования разверстывается на шесть месяцев путем деления установленного оборота на число месяцев фактического существования предприятия и умножения полученной суммы на шесть.

Не считаются вновь возникшими следующие предприятия: перешедшие из одной местности в другую; фактически перешедшие от одного лица к другому, хотя бы новым владельцем и был на него выбран новый патент; содержавшееся ранее по I разряду торговому или личному I-го разряда или кустарному I-го разряда (по патенту удвоенной стоимости) и перешедшее затем в разряды торговых или промышленных предприятий, облагаемых уравнительным сбором; торговое предприятие, принадлежащее тому же владельцу и оставшееся в том же помещении, но переменившее род продаваемого товара.

Если предприятие закрылось в течение окладного полугодия, то владельцу его предоставляется право возбудить перед финансовым инспектором ходатайство, с приложением выбранного на это предприятие патента и бесспорных документальных доказательств о времени фактического закрытия предприятия, о переисчислении оклада уравнительного сбора. Переисчисляется, в таком случае, не оборот, установленный за все предыдущее полугодие, а оклад, исчисленный за текущее полугодие, при чем перечисление оклада производится по числу месяцев фактического существования предприятия, считая неполный месяц его за полный, путем деления полного оклада государственного сбора, без зачета патента, на шесть и умножения на число месяцев, в течение которого предприятие просуществовало. Из полученного таким способом нового оклада вычитается государственная стоимость патента и на разницу начисляются надбавки в местные средства. Переисчисленный оклад подлежит уплате полностью в течение пяти дней со дня получения извещения от финансового инспектора о сделанном переисчислении.

Не считается закрывшимся предприятие, если оно фактически перешло от одного владельца к другому, хотя бы новый владелец и выбрал на свое имя новый патент, а старый владелец сдал свой патент финансовому инспектору; если владелец предприятия сдал свой патент, но открыл в том же помещении торговлю другими товарами; если промышленное предприятие из облагаемого перешло, при том же владельце, в течение полугодия в кустарное, облагаемое патентным сбором на основании льгот, предоставленных кустарям и их предприятиям, и если, при этом оно продолжало непрерывно существовать.

ИСЧИСЛЕНИЕ ОКЛАДОВ УРАВСБОРА.

При установлении оборотов участковая комиссия определяет, к какой из групп нижеприводимой табели процентов обложения относится каждое предприятие, и вычисляет оклад уравнительного сбора из соответствующего процента.

Изменение установленных табелью процентов не допускается. В отношении отдельных предприятий, но не целых групп, допускается изменение вычисленного указанным выше порядком оклада в сторону повышения последнего не выше, чем на 100% для предприятий, находившихся в минувшем полугодии в особенно благоприятных условиях, и в сторону понижения оклада, но не выше, чем на 50%, для предприятий, находившихся в предыдущем полугодии в особо неблагоприятных условиях, вследствие перенесенных ими бедствий (пожары, кражи и т. п.). Такие повышения или понижения окладов делаются при мотивированном постановлении участковой комиссии. Губернская комиссия может понизить оклад по таким же поводам до 100%.

Изменение самого процента обложения допускается только в отношении кооперативных организаций, для которых установленные табелью проценты понижаются на 50% для торговых предприятий, обслуживающих исключительно членов данной организации, для промышленных, если в производстве участвуют исключительно члены данной организации, и для трудовых артелей, если они поставляют труд исключительно своих членов, и на 25%, если они не удовлетворяют вышеприведенным условиям.

Процент обложения применяется вне зависимости от разряда патента, а исключительно по предметам торга или производства и характера торговли — оптового, полуоптового и розничного.

Полуоптовая торговля табелью не предусмотрена, но к ней должны применяться средние проценты обложения между процентами, установленными для оптовой и розничной торговли данной группы. При совмещении полуоптовой торговли с розничной применяются проценты, установленные для розничной торговли. При совмещении оптовой торговли с розничной применяется средний арифметический процент из установленных для той и другой по данной группе; если же по торговым книгам можно выделить обороты по оптовой и розничной торговле, то соответственно применяются оптовый и розничный проценты.

Для смешанной торговли разными товарами применяется или арифметический средний процент, из установленных для каждого рода товара, или установленный для явно преобладающего в данном предприятии товара, или же процент, установленный для каждого отдельного вида торга, если можно соответственно разбить оборот, по имеющимся для этого данным.

При производстве торговли или выработки предметов роскоши наряду с другими товарами, из общего оборота обязательно выделяется та часть его, которая падает на предметы роскоши для обложения ее из процента, установленного для роскоши.

Обороты кафе и ресторанов, выбирающих патент на роскошь, целиком облагаются из процента, установленного по группе 37 табели, без выделения оборота по товарам, отнесенным к роскоши.

К предприятиям, облагаемым по правилам 4-го сентября 1925 г., применяются следующие правила: а) к оборотам по реализации продукции непосредственно самими промышленными предприятиями, входящими в состав объединений, применяются проценты обложения, установленные для соответствующих видов производства по табели процентов, установленных для промышленных предприятий; б) к оборотам по реализации продукции непосредственно правлениями или через посредство торговых заведений объединения (оптовых, оптово-розничных и розничных магазинов и складов) применяются проценты обложения для соответствующих видов торговли по табели процентов, установленных для торговых предприятий и в) к оборотам по реализации продукции через посредство правлений и их торговых отделов с отпуском продукции, по их распоряжению, непосредственно из промышленных предприятий или из состоящих при них закрытых складов применяются проценты, составляющие среднее арифметическое из установленных для данного вида производства по табели для промышленных предприятий и для оптовой торговли по табели для торговых предприятий.

ПОРЯДОК ИСЧИСЛЕНИЯ ОКЛАДА К УПЛАТЕ.

Исчисленный из установленных табелью процентов обложения оклад государственного уравнительного сбора, как из нормальных процентов, так и из пониженных на 25% или 50% по кооперативным и приравненным к ним особыми узаконениями предприятиям, понижается на определенный участковой комиссией процент по случаю бедствия, или повышается вследствие особо благоприятных условий, если об этом состоялось постановление участковой комиссии; затем из оставшегося за таким понижением или повышением оклада, или из нормального, если понижений или повышений в вышеуказанном порядке не было, вычитается государственная стоимость выбранного на предприятие промыслового патента. Не принимаются к зачету следующие патенты: на роскошь, на складочные помещения, на личные промысловые занятия и на право продажи вин и табачных изделий. Зачет патента всегда производится в размере полной его государственной стоимости. Если после зачета патента таковой обменивается на высший разряд, то уплаченная при этом разница должна быть принята к зачету в исчисленный оклад постановлением финотдела, соответственно с чем и изменяется самый оклад.

НАДБАВКИ К УРАВНИТЕЛЬНОМУ СБОРУ.

Как общее правило к исчисленному к уплате вышеуказанным порядком окладу уравнительного сбора начисляется надбавка в местные средства в размере 100%. Но, как и по патентному сбору, для некоторых видов торговли разрешается, по постановлениям губернских съездов советов или пленумов губернских исполнительных Комитетов, местным Советам устанавливать и взимать следующие надбавки в местные средства: а) с заведений для потребления на месте кушаний и напитков, за исключением пивных лавок, т. е. с ресторанов, трактиров, кафе, кухмистерских, буфетов, харчевень, закусочных, чайных, кофеен, киосков и палаток для продажи минеральных вод и других напитков, постоялых дворов, меблированных комнат со столами и т. п. — в размере всего не свыше 150% оклада государственного сбора и б) с заведений с отпуском для потребления на месте вина, производящих, на основании особых разрешений, подлежащих местных органов, торговлю позже времени, установленного для торговли всех вообще заведений этого рода — не свыше 200% окладов. Для пивных лавок, торгующих распивочно такое нормальное время установлено в общесоюзном масштабе до 23-х часов. Поэтому к окладам таких пивных лавок может начисляться надбавка не свыше 100%. Если же они, на основании особых разрешений, торгуют после 23-х часов, то надбавка к их окладу не должна превышать 200%.

*

ТАБЕЛЬ

процентов обложения уравнительным сбором торговых и промышленных предприятий за 1-е полугодие 1925—1926 гг.

№№ по пор.	I. Торговые предприятия	% обложения:	
		для оптовой торговли	для розничной и мелочной торговли
	А. Товарная торговля и откупа.		
	Первичные продукты земледелия:		
1	а) зерно и фураж	0,6	1,25
2	б) прочие продукты	1	1,5
	Первичные продукты скотоводства и птицеводства:		
3	а) живой скот и птица, мясо, шерсть, щетина, пух, перья, кожи и проч.	1	1,5
3а	б) экспорт яиц и животного масла	0,75	—
4	Первичные продукты огородничества и садоводства (овощи, фрукты, табак листовой).	1	1,5
5	Продукты лесоводства и лесной промышленности (строевой лес, дрова, лесные материалы, уголь, фанера, паркет, клепка, деготь, смола и т. п.)	1	1,5
	Продукты горной промышленности:		
6	а) руды, металлы не в деле, сланцы, мрамор, мел, асбест, асфальт и проч.	1	1,5
6а	б) ископаемое топливо	0,75	1,25
7	Продукты нефтяной промышленности (нефть, мазут, керосин, бензин и проч.):		
	а) государственная	0,5	1
	б) частная	1	1,5
	Продукты рыболовства и охоты:		
8	а) дичь, шкуры, пушнина, ворвань и пр.	1	1,5
9	б) рыба	0,75	1,5
10	Продовольственные продукты первой необходимости:		
10а	а) мука, крупа, молоко, растительные жиры, картофель и проч.	0,5	1
10б	б) черный хлеб и соль	0,5	0,75
11	Торговля колбасная, сырная, грибная, гастрономическая, колониальная, бакалейная, булочная и кондитерская	1	1,5
12	Торговля чаем и кофе	1	1,5
13	» сахаром	1	1,5
14	» хлебным вином, виноградной водкой и винами	1	1,5
14а	Торговля водочными изделиями (наливками, настойками, ликерами и т. п.) и коньяком	1,5	2,5
14б	Торговля пивом	1	2
14в	» табаком и табачными изделиями	1,5	2
15	Торговля мануфактурная (материи и ткани):		
	а) государственная	0,75	1,5
	б) частная	1	1,5
16	Торговля галантерейная, шапочная, шляпочная и проч.	1,5	2,5
16а	Торговля готовым платьем, бельем и трикотажем	1,25	2,25
17	Продукты кожевенной и обувной промышленности (кожи, ремни, шорные изделия, обувь и всякая проч.	1	1,5
18	Меха и изделия из них	1	1,5
19	Предметы домашнего обихода (посуда, кухонные принадлежности, ножевый товар, мелкий инвентарь, лампы, свечи, щепной товар и проч.)	1	1,5
20	Предметы квартирной обстановки (мебель, зеркала, ковры, драпировки, арматура, картины и проч.)	1,3	2
21	Экипажи, автомобили, велосипеды и принадлежности к ним	1,5	3
22	Торговля писчебумажными, конторскими и канцелярскими принадлежностями и эстампами	1	1,5
22а	Торговля книгами и нотами	0,5	0,75
23	Предметы спорта и развлечения (охотничьи принадлежности, коньки, лыжи, костюмы, бутафория, музыкальные инструменты, игры, игрушки и т. п.)	1,5	3
24	Аптекарские товары и предметы санитарии и гигиены:		
	а) государственная	1	1,5
	б) частная	1,5	2,5
24а	Оптические товары и фотографические принадлежности	1,5	3
25	Химические и москательные товары, мыло, стекло, картон, обои, клеенка, резиновые изделия, линолеум, пробки, лабораторные предметы и т. п.	1	1,5
26	Художественные предметы, бронзовые и т. п. изделия и туалетные принадлежности	2	3,5
27	Строительные материалы (цемент, известь, кирпич, гранит, войлок, таль, железо сортовое и кровельное, скобяной товар, водопроводные принадлежности и проч.	0,5	1
28	Предметы оборудования и снабжения сельского хозяйства:		
28а	а) земледельческие машины и орудия, инвентарь, семена и проч.	0,5	1
28б	б) искусственные удобрения (туки)	0,3	0,6
29	Предметы оборудования фабрик и заводов (машины, станки, котлы, трансмиссии, инструменты, арматура и проч.):		
	а) государственная	0,75	1,25
	б) частная	1	1,5
30	Предметы электротехники (оборудование и изделия)	1	1,5
31	Предметы оборудования и снабжения транспорта (рельсы, шпалы, вагоны, суда, судовые принадлежности и проч.)	0,5	1
32	Канаты, веревки, шпагат, брезенты, кули, рогожи, мешки и т. п.	0,5	1
33	Фабричные и заводские полуфабрикаты, суровье и отбросы (пряжа, вата, сырец, лоскут, джут, заготовки и т. п.)	1	1,5
34	Непоименованные выше предприятия товарной торговли и скупки	1	1,5

№№ по пор.	I. Торговые предприятия	% обложения: для оптовой торговли	для розничной и мелочной торговли
35	*Б. Торговля предметами роскоши*	3	4
36	*В. Прочие торговые предприятия.*		
37	Кафе, рестораны и трактиры с вином	4	—
37а	Пароходные буфеты и вагоны-рестораны	1,5	—
37б	Чайные лавки и домашние столовые	2	—
38	Все прочие заведения для потребления на месте кушаний и напитков	3	—
39	Гостиницы, меблированные комнаты и постоялые дворы	2	—
40	Перевозочные, транспортные предприятия	2	—
41	Похоронные бюро и предприятия	3	—
42	Технические конторы и бюро	2,5	—
43	Справочные конторы	5	—
44	Конторы по приему заказов, выполняемых в своих заведениях	1	—
45	Комиссионные конторы, аукционные камеры, и другие комиссионерские, посреднические и экспедиторские предприятия	4	—
46	Кредитные учреждения (для всех операций, включая комиссионные)	2,5	—
47	Подряды, поставки и откупа	1,5	—
48	Сдача вещей на прокат	3	—
49	Издательства произведений печати	0,25	—
50	Аптеки:		
	а) государственные и коммунальные	1	—
	б) частные	2	—
51	Бани и купальни:		
	а) коммунальные	0,5	—
	б) частные	1	—
53	Тотализаторы	6	—
54	Биллиардные заведения	5	—
	Заведения для развлечений:		
55	а) народного характера (качели, карусели и проч.)	2	—
56	б) прочие	3	—
57	Все прочие торговые предприятия	1,5	—

№№ по пор.	II. Промышленные предприятия	% обложения:
	А. Добывающая промышленность.	
1	Добыча железных, марганцевых, медных и других руд, камней, мрамора, асбеста, асфальта, и друг.:	
	а) государственная	0,25
	б) частная	0,5
2	Добыча антрацита, горючих сланцев и торфа:	
	а) государственная	0,25
	б) частная	0,5
2а	Добыча каменного угля:	
	а) государственная	0,15
	б) частная	0,5
3	Добыча и перегонка нефти:	
	а) государственная	0,5
	б) частная	1
4	Добыча соли:	
	а) государственная	0,5
	а) частная	1
5	Промышленная сводка леса (заготовка дров и лесных материалов):	
	а) государственная	1
	б) частная	1,5
6	Рыболовные и охотничьи предприятия:	
	а) государственные	1
	б) частные	1,5
	Б. Фабрики и заводы.	
	Силикатная промышленность:	
7	а) керамические, кирпичные, кровельно-толевые, цементные и т. п. заведения	1
8	б) стекло-фаянсовые:	
	а) государственные	1
	б) частные	1,5
9	Производство фарфоровых и майоликовых изделий:	
	а) государственные	1,5
	б) частные	2
	Металлургическая промышленность:	
10	Металлургические заводы (плавильные, литейные, ковочные, прокатные, рельсовые, проволочные и т. п.):	
	а) государственные	0,25
	б) частные	1
11	Машино - паровозо - вагоно - судостроительные заводы, а также котельные:	
	а) государственные	0,25
	б) частные	1
	Производство прочих металлических изделий:	
12	а) подков, гвоздей и проч. предметов потребления:	
	а) государственные	1,25
	б) частные	1,5
13	б) инструментов, механизмов и других предметов специального назначения	1
14	Производство бронзовых, алюминиевых, никелированных и т. п. изделий:	
	а) государственные	1,5
	б) частные	2

№№ по пор.	II. Промышленные предприятия	% обложения
15	Электрические предприятия:	
	а) государственные	0,25
	б) частные	1
15а	Электроосветительные предприятия и электрические станции:	
	а) государственная	0,25
	б) частные	0,5
16	Производство предметов снабжения армии и флота (военная промышленность):	
	а) государственная	0,25
	б) частная	1
	Резиновая промышленность.	
17	а) Производство галош	1,25
17а	б) » прочих резиновых изделий	1,5
18	Спичечная промышленность	1,5
19	Бумажная промышленность	1,5
20	Сахарная премышленность	1,25
21	Винокуренная промышленность	1,5
22	Кожевенно-обувное производство:	
	а) государственное	1
	б) частное	1,5
	Текстильная промышленность.	
23	а) Хлопчато-бумажные и шерстяные фабрики	1,25
24	б) Льняные и пеньковые	1,5
25	в) Шелковые (прядильни и мотальни):	
	а) государственные	1,5
	б) частные	2
26	г) Трикотажные	1,5
27	д) Швейная промышленность	1,5
28	е) Кружевные	2
	Химическая промышленность.	
29	а) Основная, жировая, коксо-бензольная, лакокрасочная, анилиновая и проч. и уксусное производство	1,5
	б) Фармацевтическая:	
	а) государственная	1
	б) частная	2
	Табачная промышленность.	
30	а) Табачные, папиросные и сигарные фабрики.	1,75
30а	б) Гильзовые фабрики	2
31	в) Махорочные фабрики	1,25
	Пищевая промышленность.	
32	а) Чайно-кофейные фабрики	1,5
33	б) Крахмало-паточные заводы	1,5

№№ по пор.	II. Промышленные предприятия	% обложения
34	в) Маслобойные заводы:	
	а) государственные	0,75
	б) частные	1,25
35	г) Дрожжевые, пиво-медоваренные	2
36	д) Кондитерские, шоколадные, колбасные, коптильные фабрики	2
36а	е) Макаронные фабрики	1,5
37	ж) Предприятия по выпечке черного и белого хлеба:	
	а) государственные	0,75
	б) частные	1
38	Деревообрабатывающая промышленность (лесопильное, фанерное, паркетное, мебельное, щепное, пробочное, катушечно-челночное и другие производства):	
	а) государственные	1
	б) частные	1,5
39	Полиграфическая промышленность:	
	а) государственная	1
	б) частная	1,25
40	Мельницы, крупорушки, просушки, маслобойки, сукновальни, толчеи, шасталки, сортировальни и т. п.:	
	а) обрабатывающие свои материалы:	
	а) государственные	1
	б) частные	1,5
40а	б) обрабатывающие чужие продукты (кроме указанных за № 41):	
	а) государственные	1,5
	б) частные	2,5
41	Мельницы ветренные и водяные-подливные, обрабатывающие чужие продукты	1
	В. Мелкая промышленность.	
42	Фотографии, фототипии и т. п.	2,5
43	Ювелирные, часовые, золотые и серебрянные изделия, художественной бронзы, физических и медицинских инструментов	2
44	Монтажные и ремонтные мастерские водопроводов, газового и электрического освещения, звонков и проч.	2,5
45	Заведения для выделки химических продуктов, искусственных вод, кваса и мыла	2
46	Скорняжные, сапожные и портновские, работающие непосредственно на заказчиков	2
47	Мастерские дамских нарядов	3
	Прочие ремесленные и кустарные заведения, производящие изделия:	
48	а) работающие на своем материале	1,5
49	б) » из материала заказчиков	2
50	*Г. Все прочие промышленные заведения и промыслы*	1,5
51	*Д. Предприятия, производящие предметы роскоши*	3

ОСОБЫЕ ПРОЦЕНТЫ ОБЛОЖЕНИЯ.

Для некоторых предприятий, в виде исключения, постановлениями НКФ установлены особые проценты обложения. Предприятия эти следующие: 1) частная торговля учебными и наглядными пособиями — оптовая 0,5% и розничная — 0,75%; 2) частные лечебные заведения — 0,75%; 3) производство искусственных туков — 0,5%; 4) скотобойни коммунальные, состоящие на хозрасчете — 0,5%; 5) частное производство учебных и наглядных пособий — 0,25%; 6) сельские кузницы (не кустарные) — 1%; 7) продажа партиями, свыше 100 пудов, донецкого топлива со складов торговыми организациями — 0,5%; 8) продажа метровых кружек Госуд. конторой по заготовке и продаже метрических весов через контрагентство печати — 1%; 9) операции органов НКПС по покупке и продаже на комиссионных началах грузов, находящихся на путях сообщения — 3%; 10) конторы для покупки и продажи фондовых ценностей — 0,25%; 11) акционерное общество «Кредит-Бюро» — 3%; 12) торговля охотничьими принадлежностями — оптовая 1% и розничная — 1,5%; 13) столовые Нарпита, по вину и пиву — 1,5%.

ОБЛОЖЕНИЕ В ДОПОЛНИТЕЛЬНОМ ПОРЯДКЕ.

Предприятия, почему либо не привлеченные к уравнительному сбору вместе с другими в установленное время, облагаются немедленно после обнаруженного пропуска или после того, как собраны финансовым инспектором недостававшие для установления их оборотов данные; в таком же дополнительном порядке привлекаются к обложению и предприятия, вновь открывшиеся после окончания основной кампании по уравнительному сбору. Привлечение пропущенных предприятий допускается не более, чем за три минувших года, при чем таковые производятся по каждому окладному полугодию отдельно.

В том же дополнительном порядке облагаются и подряды и поставки, в виду того, что облагаемым оборотом их признается сумма, на которую они фактически выполнены в течение каждого окладного полугодия, а сумма эта может быть точно установлена или по окончании полугодия, или же по окончании выполнения подряда или поставки.

Предприятия, вновь возникшие, облагаются, в виде правила, в том же полугодии, в течение которого они возникли, по предположительному обороту; подряды же и поставки не считаются вновь возникшими предприятиями, и могут быть привлекаемы к обложению в том самом полугодии, когда они начались, лишь в том случае, если они в том же полугодии и закончились и до окончания полугодия выяснена сумма, на которую они были выполнены.

ПОРЯДОК УПЛАТЫ УРАВСБОРА.

Уравнительный сбор вносится плательщиком в кассу НКФ при извещении об окладе его, полученном от финансового инспектора. Это извещение является его платежным объявлением. За каждое окладное полугодие платеж вносится в два срока равными долями: за I полугодие — 20-го декабря и 1-го марта и за II полугодие — 20 июня и 1 сентября. Штраф за неподачу или несвоевременную подачу заявления полностью уплачивается в первый срок. На равные доли в каждом полугодии делится как оклад государственного сбора, так и надбавка к нему в местные средства.

Если уездная или губернская комиссии, при рассмотрении жалобы, понизила оклад уравнительного сбора в виду неблагоприятных обстоятельств (по ст. 78-ой), то плательщику назначаются новые сроки платежа: для первой половины оклада — в течение 20-ти дней со дня получения извещения о постановлении комиссии, а для второй его половины — в общеустановленный для данного полугодия второй срок, т.-е. 1 марта или 1 сентября.

Оклады, переисчисленные по закрывшимся предприятиям, подлежат уплате полностью в один срок — не позднее пяти дней со дня получения извещения о перерасчете.

Предприятия, привлеченные к уравсбору в дополнительном порядке, т.-е. после рассылки извещений плательщикам по основной кампании, и предприятия, которые были исключены из основного обложения в порядке надзора и вновь привлечены участковой комиссией, обязаны уплатить первую половину оклада в течение двадцати дней со дня получения извещения, а вторую половину — не позднее ближайшего общего срока платежа уравнительного сбора, если до него остается от первого срока не меньше месяца, в противном же случае вторая половина уплачивается не позднее следующего за этим общего срока.

Ответственными за уплату уравнительного сбора признаются те физические или юридические лица, которые состоят владельцами предприятия в момент предъявления требования об уплате, или которые приняли актив и пассив предприятия вследствие его ликвидации.

По ходатайствам правлений вновь возникших кооперативных организаций (но не вновь возникших отдельных предприятий их) уравнительный сбор за первое окладное полугодие, в котором они возникли, может быть отсрочен Губфинотделом на два года. В любую из касс НКФ оклад уравнительного сбора может быть выслан плательщиком по почте через все почтово-телеграфные учреждения СССР, в открытых письмах с объявленной ценностью, при платежных объявлениях, извещениях или особых заявлениях. Днем взноса уравнительного сбора через почтовые учреждения признается день приема денег почтой.

ПЕНЯ ЗА НЕСВОЕВРЕМЕННЫЙ ВЗНОС.

За несвоевременную уплату уравнительного сбора начисляется на всю недоимку, кроме неуплоченного штрафа, пеня в размере: 0,1% за каждый день просрочки с государственных и кооперативных предприятий, а также акционерных обществ с преобладающим участием государственного и кооперативного капитала, и 0,2% — с частных лиц и предприятий. Первым днем просрочки считается день, непосредственно следующий за сроком платежа, хотя бы это был и нерабочий день, равно как и при расчете пени по дням, в счет идут все дни, следующие после срока по день уплаты включительно, не исключая и нерабочих дней.

Во всех случаях уплаты недоимки из вносимой суммы прежде всего покрывается штраф, если таковой наложен, а остающиеся за его погашением суммы обращаются на погашение недоимки и пени, пропорционально размерам недоимки и пени, числящихся ко дню платежа.

ПОРЯДОК ОБЖАЛОВАНИЯ ОБЛОЖЕНИЯ УРАВСБОРОМ.

Плательщики, считающие, что участковая комиссия неправильно определила их оборот за предыдущее полугодие, неправильно исчислила оклад уравнительного сбора, неправильно привлекла их к штрафу, не учла невыгодных для предприятия обстоятельств, незаконно обложила их предприятие уравнительным сбором и т. п., пользуются правом обжалования постановления участковой комиссии по предприятиям, находящимся в уездах и в уездных городах — в уездную налоговую комиссию при уфинотделе, а по находящимся в губернских городах — в губернскую налоговую комиссию при губфинотделе.

Жалобы в названные комиссии подаются через того финансового инспектора, в участке которого находится предприятие, в месячный срок со дня окончания установления окладов, о чем финотделами оповещаются плательщики.

Уездная или губернская налоговые комиссии обязаны рассмотреть жалобу в месячный срок со дня получения ее и послать плательщику, через финансового инспектора, извещение о своем решении, с кратким изложением мотивов, если жалоба не уважена.

Постановления уездной налоговой комиссии могут быть обжалованы в губернскую налоговую комиссию в трехнедельный срок со дня получения плательщиком извещения о ее постановлении, постановления же губернской налоговой комиссии могут быть обжалованы в месячный срок в наркомфин союзной республики, а постановление последнего в месячный же срок в Наркомфин СССР.

Эти жалобы подаются через те комиссии, постановление которых обжаловано.

Подача коллективных жалоб не допускается, за исключением жалоб совладельцев одного и того же предприятия. Подача жалобы не приостанавливает взыскания, но плательщику предоставляется право ходатайствовать о приостановке взыскания причитающегося с него оклада впредь до рассмотрения его жалобы.

Если жалоба подана после срока, то плательщик в праве ходатайствовать о восстановлении ему срока обжалования с изложением обстоятельств, помешавших ему подать жалобу своевременно, подкрепленных документальными данными. Вопрос о восстановлении срока разрешается той комиссией, в которую подается жалоба.

О дне рассмотрения жалобы в уездной или губернской налоговой комиссии плательщик должен извещаться заблаговременно с таким расчетом, чтобы он мог, если пожелает, явиться на заседание комиссии. Явка плательщика не обязательна и неявка его не останавливает рассмотрения жалобы. Если плательщик не получил такого извещения и жалоба рассматривалась в его отсутствии, то это может служить поводом к отмене высшей инстанцией постановления комиссии.

Жалобы, подаваемые в уездную или губернскую налоговые комиссии, гербовым сбором не оплачиваются за исключением тех случаев, когда в них заключается также и ходатайство о восстановлении срока обжалования или когда жалоба подается на наложение штрафа в размере свыше 25 рублей. Если ходатайство о восстановлении срока подается отдельно от жалобы, то первое оплачивается гербовым сбором, а вторая нет. Жалобы, подаваемые в наркомфин оплачиваются гербовым сбором во всех случаях.

Гербовый сбор во всех случаях обложения им жалоб взимается в размере 2-х рублей.

ПРАВИЛА ВЕДЕНИЯ ТОРГОВЫХ КНИГ.

Торговые предприятия выше II разряда и промышленные выше III разряда обязаны вести следующие торговые книги: торговые предприятия III разряда — кассовую книгу (запись ежедневной выручки и ежедневного расхода). От ведения этой книги освобождаются следующие предприятия III разряда: 1) киоски, будки, лари, навесы, палатки, углы и пр., производящие торговлю из подвижных или небольших помещений; 2) находящиеся в сельских местностях и содержимые без наемных служащих: розничная торговля из лавок, магазинов и других закрытых помещений и из лабазов в один или два раствора, а также из дворов и иных открытых мест; заведения для потребления на месте кушаний и напитков, кроме вина и пива; содержание, в виде промысла, паромов и лодочных перевозов и сдача на прокат лодок; розничная продажа пива на вынос и содержание ледяных катков и гор для катания, каруселей и качелей; 3) все содержимые без посторонней помощи инвалидами труда и войны, которые, по своим физическим недостаткам, не могут самостоятельно производить записи; 4) постоялые дворы в городах III пояса.

Торговые предприятия IV разряда — кассовую, товарную, инвентарную и расчетную (для расчетов с разными лицами и учреждениями, а равно с рабочими и служащими) книги.

Промышленные предприятия IV и V разрядов — кроме тех, которые должны вести торговые предприятия IV разряда,— еще и материальную книгу.

Торговые предприятия V-го разряда и промышленные VI — XII разрядов — счетоводство по системе двойной бухгалтерии.

Торговые книги разрешается вести, по желанию владельца, на любом языке, кроме мертвых языков и шифра, но если книги ведутся не на государственном языке данной местности, то налоговые комиссии вправе требовать соответствующих, засвидетельствованных нотариусом, выписок из них в переводе на государственный язык.

Операционный период не должен превышать одного года.

Предприятия, обязанные вести счетоводство по системе двойной бухгалтерии, регистируют книги: главную иресконтро-дебеторов и кредиторов, до их открытия, в президиуме губернского исполнительного комитета, а там, где существуют губернские экономические совещания — в последних.

Если предприятие производит продажу в кредит, то, для доказательства размеров оборота, надо вести, кроме кассовой книги в предпр. III разр. торгов., а также и расчетную.

Торговые книги с оправдательными к ним документами должны храниться в предприятии в течение не менее трех лет со дня последней записи в них.

В случае гибели, приведения в негодность или утраты торговых книг, оправдательных документов или деловой корреспонденции, владелец предприятия обязан об этом заявить губернскому экономическому совещанию, которое проверяет это заявление и выдает плательщику соответствующее удостоверение.

ОБЛОЖЕНИЕ УРАВНИТЕЛЬНЫМ СБОРОМ ГОС. ТРЕСТОВ И СИНДИКАТОВ, АКЦ. О-В, ПАЕВЫХ Т-В, БАНКОВ, О-В ВЗАИМНОГО КРЕДИТА И СОЮЗОВ КООПЕРАТИВОВ.

МЕСТО ОБЛОЖЕНИЯ.

Государственные тресты (в том числе и комбинаты), синдикаты, акционерные, в том числе и смешанные, общества (паевые товарищества), банки, общества взаимного кредита и союзы кооперативов облагаются уравнительным сбором не в общем порядке участковыми налоговыми комиссиями, а в порядке правил 4 сентября 1925 г.; особыми налоговыми комиссиями, состоящими при губернских финотделах или соответствующих им финансовых органах, при чем тресты (в том числе и комбинаты), акционерные общества, основной целью которых, согласно их уставов, является эксплоатация промышленных предприятий, и союзы кооперативов облагаются по месту нахождения их правлений (в полном централизованном порядке); синдикаты же, акционерные общества, кроме указанных выше, банки и общества взаимного кредита облагаются в централизованном порядке в пределах губернии или соответствующей административно-территориальной единицы.

ПОДАЧА СВЕДЕНИЙ.

Правления первых, облагаемых в полном централизованном порядке по месту нахождения правлений, обязаны в течение первых четырех месяцев каждого окладного полугодия представлять в особую налоговую комиссию, по месту их нахождения, подробный список всех торговых и промышленных заведений данного предприятия (контор, отделений, агентств, фабрик, заводов и т. п.) с указанием их местонахождения и точных, строго проверенных данных об обороте, как каждого заведения, так и всего предприятия за предшествующее окладному полугодие по особой установленной форме. Правления же вторых, облагаемых в централизованном порядке в пределах губернии, или одно из заведений, на которое правлением возлагается ведение централизованного в губернском масштабе счетоводства, обязываются в течение первых трех месяцев окладного полугодия представлять в особую налоговую комиссию, по установленной форме, сведения об оборотах за предшествующее окладному полугодие всех заведений данного предприятия, находящихся в пределах губернии или соответствующей административно-территориальной единицы.

Объединения государственных предприятий или отдельных заведений, которые хотя и не имеют наименования трестов, комбинатов и синдикатов, но по своей организации близко к ним подходят, т. е. состоят в ведении одного из Народных Комиссариатов или их местных органов, находятся на хозяйственном расчете, имеют централизованное управление с общим для всего объединения капиталом и счетоводством, согласно их заявлениям, подаваемым до наступления окладного периода (один раз за все время их существования) могут облагаться по Правилам 4 сентября 1925 г.

До начала третьего месяца каждого окладного периода, не позднее 30 ноября и 31 мая, предприятия, облагаемые по месту нахождения правлений (в полном централизованном порядке), должны подать в губфинотдел по месту нахождения правления полный и подробный список, по установленной форме, всех принадлежавших предприятию в истекшем окладном периоде заведений с проставлением в подлежащих графах сведений о патентах, выбранных на эти заведения на текущий окладной период, а также сведений о патентах, выбранных заведениями вновь возникшими в окладном периоде. Предприятия, облагаемые по губерниям, те же сведения и по той же форме представляют в губфинотделы каждой губернии, где имеются заведения облагаемого предприятия, об этих заведениях, при чем в соответствующей графе списка указывается наименование и местонахождение заведения, в котором сосредоточено счетоводство по заведениям данной губернии и которое обязывается представлять эти сведения.

ВЗЫСКАНИЯ.

Предприятия и заведения, не представившие в вышеуказанные сроки сведений об оборотах, могут быть подвергнуты штрафу в размере не свыше пятикратной стоимости торгового патента наивысшего разряда, выбираемого данным предприятием, а за непредставление в назначенный срок дополнительных, затребованных губфинотделом, сведений и документов — в размере не свыше одной трети указанного высшего предела.

ОБЛАГАЕМЫЙ ОБОРОТ.

Облагаемым оборотом признается общая сумма оборотов как правления предприятия, так и его торговых и промышленных заведений по реализации собственной продукции и иных товаров и по оказанию услуг, как по вольным, так и по твердым ценам, за наличные и в кредит. В частности, облагаемым погубернским оборотом предприятий, облагаемых в централизованном по губернии порядке, считается сумма оборотов заведений, расположенных в пределах губернии, а также — управления, если оно находится в пределах данной губернии. При реализации синдикатом продукции треста в порядке осуществления устава синдиката к облагаемому обороту треста относятся суммы, полученные им от синдиката, а к облагаемому обороту синдиката относится лишь надбавка, сделанная синдикатом, при реализации продукции, к суммам, уплаченным тресту. Означенная надбавка не рассматривается как комиссионное вознаграждение. Это правило не распространяется на обороты синдикатов, которые производятся с товарами, приобретаемыми за свой счет. При определении понятия об обороте, следует руководствоваться указаниями, данными об облагаемом обороте предприятий, облагаемых в общем порядке.

В облагаемый оборот не включаются: 1) передвижения ценностей внутри предприятия как между правлением предприятия, так и между заведениями, в том числе и передача готовой продукции для собственных нужд заведений; 2) суммы уплаченных предприятием акцизов и таможенных пошлин; 3) пожертвования на благотворительные и государственные нужды; 4) стоимость продукции, переданной из промышленного заведения для реализации или переработки в другие заведения того же предприятия.

Каждое предприятие, являющееся юридическим лицом, облагается отдельно.

ИСЧИСЛЕНИЕ УРАВНИТЕЛЬНОГО СБОРА.

Особая комиссия в двухмесячный срок со дня получения сведений об оборотах обязана: 1) установить облагаемый оборот каждого предприятия в целом и всех его торговых и промышленных заведений, имеющих самостоятельный оборот, в том числе и правления; 2) определить для каждого отдельного предприятия в целом и для всех его торговых и промышленных заведений и контор в отдельности оклад уравнительного сбора и 3) послать правлению каждого предприятия извещение об установленных оборотах и окладах уравсбора. Ту же работу особая комиссия должна выполнить и по отношению к предприятиям и их заведениям, облагаемым по данной губернии.

ИСЧИСЛЕНИЕ НАДБАВОК В МЕСТНЫЕ СРЕДСТВА.

Одновременно с исчислением окладов уравнительного сбора, особая комиссия исчисляет и надбавки к нему в местные средства в размере 100%. Общая сумма этих надбавок подлежит распределению между теми губерниями, в которых находятся заведения предприятий, облагаемых в полном централизованном порядке, и правлениям пропорционально сумме оборотов заведений данного предприятия, расположенных в пределах губернии. Исчисление оборотов отдельных заведений и правления для распределения надбавки в доход местных советов производится по правилам, установленным для определения оборотов заведений, облагаемых уравнительным сбором в общем порядке. В счет указанных надбавок заведения и правления, входящие в состав предприятий, должны вносить в местные средства губернии, по месту нахождения каждого заведения и правления, аванс в размере исчисленной с них в предшествовавшем окладном полугодии суммы надбавки. Аванс этот должен быть внесен в два срока равными долями: первый срок — в течение первых двух месяцев окладного полугодия и второй — в течение следующих трех месяцев. Вновь возникшие предприятия и заведения во второе полугодие своего существования должны вносить в те же сроки аванс за это полугодие в размере 300% основной (государственной) стоимости выбранных ими патентов. Внесенные авансы зачитываются в счет общей суммы надбавки, исчисленной с предприятия или с отдельно облагаемого заведения его; если при этом образуются излишки, то они зачитываются в счет уравнительного сбора или, если таковой уплачен, возвращаются по принадлежности.

ПОРЯДОК И СРОКИ УПЛАТЫ УРАВНИТ. СБОРА.

Оклады уравнительного сбора уплачиваются предприятиями в два срока равными долями — первая половина в течение десяти дней со дня получения извещения об установленном окладе и вторая половина — через три месяца после этого срока. Одновременно с окладом уравнительного сбора вносится и непогашенная авансом часть надбавок в местные средства.

ПОРЯДОК ОБЖАЛОВАНИЯ.

Жалобы на постановления особой комиссии могут быть подаваемы в двухнедельный срок со дня получения извещения в особую налоговую комиссию, которая в двухнедельный же срок должна представить жалобу в губернскую налоговую комиссию со своим заключением и с полным делопроизводством по данному обложению.

Губернская комиссия обязана рассмотреть жалобу в месячный срок и свое мотивированное постановление сообщить в правление или заведение, при чем о дне рассмотрения жалобы правление или заведение должны быть заблаговременно уведомлены с таким расчетом, чтобы они могли прислать на заседание комиссии своих уполномоченных, если пожелают, для дачи словесных объяснений и письменных доказательств в подтверждение жалобы.

Постановления губернской комиссии могут быть обжалованы в месячный срок в НКФ союзной республики, через губернскую комиссию, представляющую жалобу по принадлежности в двухнедельный срок со всем делопроизводством и своим заключением.

Если жалоба Наркомфином союзной республики не удовлетворена, и если при этом в обложении было допущено нарушение закона, то постановление НКФ союзной республики может быть обжаловано в НКФ СССР через Наркомфин союзной республики, который представляет жалобу по принадлежности с приложением всего делопроизводства по такой жалобе всех инстанций и со своим заключением.

Жалоба в губернскую комиссию оплате гербовым сбором не подлежит, а подаваемые в НКФ — облагаются гербовым сбором в 2 рубля.

ЗАКОНОПОЛОЖЕНИЯ.

Утвержденное ВЦИК и СНК 18 января 1923 года Положение о государственном промысловом налоге, с приложениями. (Извест. ВЦИК от 25/I 1923 г., № 16).

Утвержденная 5 июля 1923 г. НКФ по соглашению с НКЮ, ВСНХ и КВТ, Инструкция о порядке взимания государственного промыслового налога.

Постановление ВЦИК и СНК от 20 июня 1923 г. об освобождаемых от госуд. пром. налога государственных и коммунальных предприятий. (Изв. ЦИК 26/VI 1923 г., № 140).

Постановление НКФ СССР от 26 сент. 1923 г., за № 878631, о предприятиях и занятиях, освобожденных от промыслового налога.

Утвержденная НКФ СССР 31 марта 1924 г. Инструкция за № 5 о порядке выдачи промысловых патентов.

Постановление ЦИК и СНК от 6/VI 1923 г. о льготах издательствам и книжной торговле. (Изв. ЦИК от 8/VI 1924 г., № 129).

Утвержденная НКФ СССР 9 июля 1924 г. Инструкция по применению Пост. ЦИК и СНК от 6/VI 1924 г. (В. Ф. № 86).

Постановление ЦИК и СНК СССР от 7 декабря 1923 г. о налоговых льготах для кооперативных организаций.

Утвержденная НКФ СССР 28 января 1924 г. Инструкция о применении пост. ЦИК и СНК о льготах кооперации.

Постановления ЦИК и СНК от 10 апреля, 12 мая и 12 июня 1925 года о налоговых льготах деревенским кустарям, городским кустарям и кустарным промышленным предприятиям в сельских местностях.

Утвержденная НКФ СССР 22 июня 1925 г. Инструкция о порядке применения закона 10 апреля 1925 г. о налог. льготах деревенским кустарям.

Утвержденная НКФ СССР 12 ноября 1925 г. Инструкция о порядке применения закона 12 июня 1925 г. о налоговых льготах для деревенских кустарных предприятий.

Утвержденная НКФ СССР 28 ноября 1925 г. Инструкция о порядке применения закона 12 мая 1925 г. о налоговых льготах городским кустарям.

Утвержденная НКФ и НКТ СССР 3 сентября 1925 г. Инструкция о предоставлении налоговых льгот кустарям и ремесленникам, имеющим учеников.

Постановление ЦИК и СНК от 30 окт. 1925 г. о льготах по промысловому налогу для инвалидов войны и труда и их объединений.

Постановление СНК СССР от 18 ноября 1925 г. о распространении на слепых и их объединения налоговых льгот, установленных для инвалидов войны и труда.

Постановление ЦИК и СНК от 31 июля 1925 г. о промысловом обложении производства предметов роскоши и торговли ими.

Утвержденная НКФ, ВСНХ и НКВ СССР Инструкция от 14 октября 1925 г. о порядке применения закона 31 июля 1925 г. о промысловом обложении производства предметов роскоши и торговли ими.

Утвержденная НКФ, ВСНХ и НКВ СССР Табель процентов обложения уравнительным сбором торговых и промышленных предприятий за 1-е полугодие 1925—26 г.

Постановление ЦИК и СНК от 2 окт. 1925 г. об утверждении Правил о взимании налогов.

Постановление ЦИК и СНК от 4 сент. 1925 г. об утверждении Правил обложения уравнит. сбором государственных трестов и синдикатов, акционерных обществ (паевых товариществ), банков, обществ взаимного кредита и союзов кооперативов.

Постановление ЦИК и СНК от 11 сент. 1925 г. о надбавках в доход местных средств к уравнительному сбору с вышепоименованных предприятий.

Сводный циркуляр НКФ СССР от 16 апреля 1924 г., за № 740, по промысловому налогу.

Циркуляр НКФ СССР от 19 декабря 1925 г. за № 217 о порядке применения утвержденных 4 сент. 1925 г. Правил обложения уравнительным сбором подотчетных предприятий.

Постановления ЦИК и СНК и Постановления НКФ СССР об изменении обложения отдельных предприятий уравнительным сбором, о предоставлении льгот по промысловому налогу и т. п.

Подоходный налог.

(По Положению 29/X — 24 г. и Инструкции 29/XI — 24 г.).

ОСНОВНЫЕ ПОЛОЖЕНИЯ.

КОНТИНГЕНТ ПЛАТЕЛЬЩИКОВ НАЛОГА.

Государственному подоходному налогу, за установленными в законе изъятиями, подлежат:

а) лица, имеющие самостоятельные доходы и постоянно проживающие на территории Союза ССР как в городах, так и вне городов;

б) иностранные подданные, имеющие местожительство в пределах Союза ССР.

в) граждане Союза ССР и иностранные подданные, постоянно проживающие за границей, но получающие доходы от предприятий и имуществ, находящихся в пределах Союза ССР;

г) юридические лица, правления которых находятся на территории Союза ССР;

д) допущенные к операциям на территории Союза ССР представительства иностранных фирм.

МЕСТО ПРИВЛЕЧЕНИЯ.

Все лица, подлежащие налогу и проживающие на территории Союза ССР, где бы ни находились источники их доходов, облагаются налогом по месту своего жительства, при чем местом жительства плательщика налога признается то место, где он вследствие своей службы, постоянных занятий или нахождения своего имущества имеет постоянную или преимущественную оседлость.

Примечание 1. Рабочие и служащие, имеющие постоянную работу или службу, а также государственные пенсионеры, привлекаются к основному подоходному налогу по месту нахождения учреждений и предприятий, в которых производится выдача содержания или пенсии. Там же они уплачивают исчисленный с них по совокупности доходов прогрессивный налог на льготных основаниях.

Примечание 2. Местом жительства несовершеннолетних или находящихся под опекой признается место жительства их законных представителей (родителей или опекунов).

Примечание 3. Лица, имеющие доходы на территории Союза ССР, но проживающие за границей, привлекаются к налогу по месту нахождения их источников дохода в пределах Союза.

Примечание 4. Юридические лица привлекаются к налогу по месту нахождения правлений.

Временная отлучка из постоянного места жительства по каким-либо причинам не может служить препятствием для привлечения к налогу.

Примечание. Временной отлучкой считается выезд, при котором уезжающий из дома не порывает связь с местом своей оседлости и оставляет за собой жилье или помещение, связывающее его с службой, промыслом или торговлей, и продолжает уплачивать за них наемную плату.

КАТЕГОРИИ ПЛАТЕЛЬЩИКОВ НАЛОГА.

Подоходный налог разделяется на основной и по совокупности доходов (прогрессивный).

Лица, имеющие самостоятельные доходы, не превышающие необлагаемого минимума в данной местности, уплачивают только основной налог. Те же из плательщиков основного налога, у которых доход превышает необлагаемый минимум, привлекаются к налогу по совокупности доходов (прогрессивному). Для них основной налог является авансом, который засчитывается в ставку прогрессивного налога.

Примечание. Юридические лица привлекаются только к подоходному налогу по совокупности доходов.

Все подлежащие налогу лица разделяются на следующие категории:

А — лица, получающие доход от личного труда по найму, и государственные пенсионеры;

Б — лица, получающие доход от личного труда не по найму;

В — лица, получающие доход от владения промышленными и торговыми предприятиями, строениями, капиталами, от арендования имущества и от других нетрудовых источников дохода;

Г — юридические лица: акционерные общества (паевые товарищества) и кредитные учреждения, а также товарищества полные, на вере, и с ограниченной ответственностью.

ЛЬГОТЫ И ИЗЪЯТИЯ ИЗ ОБЛОЖЕНИЯ.

Подоходному налогу не подлежат:

а) лица, получающие доходы от занятий сельско-хозяйственным промыслом, облагаемым единым сельско-хозяйственным налогом; б) кустари и ремесленники в сельских местностях, имеющие наделы и занимающиеся промыслом с помощью членов своего двора; в) ремонтно-строительные рабочие, поденщики и прочие неквалифицированные рабочие, имеющие временную работу с неопределенным месячным заработком; г) рабочие и служащие в учреждениях, предприятиях и хозяйствах, если размер получаемой указанными лицами заработной платы составляет в месяц менее 75 руб., и если они не имеют иных источников дохода; д) государственные пенсионеры, проживающие на пенсию, получаемую из казны в размере менее 100 руб. в месяц и не имеющие иных источников дохода; е) военнослужащие, милиционеры, сотрудники ОГПУ; ж) учащиеся государственных и приравненных к ним учебных заведений; з) инвалиды, неспособные к труду и находящиеся на иждивении органов социального обеспечения и органов социального страхования или частных лиц и организаций; и) женщины (вдовы, одинокие, незамужние), имеющие на своем единоличном попечении детей моложе 14 лет или других нетрудоспособных членов семьи, если они самостоятельно без посторонней помощи (на заработок от службы или от личного промыслового занятия) содержат себя и свою семью; к) зарегистрированные на бирже труда безработные, пользующиеся правом на пособие в порядке социального страхования и не имеющие других источников дохода; л) не получающие самостоятельного источника дохода жены и члены семейств плательщиков налога и лиц, освобожденных от него, и вообще лица, проживающие на постороннем иждивении и не имеющие своих средств к существованию; м) представители иностранных государств на началах взаимности; н) государственные и кооперативные предприятия и смешанные общества, доход которых не превышает 2.500 руб., если правление организации находится в Москве или Ленинграде, и 2250 — 1.500 руб. — в остальных местностях и те из организаций, которые освобождены от промналога, первичные добровольные потребительские объединения рабочих и служащих, как в городах, так и вне городов, и оперирующие только в сельских местностях первичные сельско-хозяйственные и потребительские кооперативы; о) учреждения сельско-хозяйственного кредита всех ступеней; п) рабочие жилищно-строительные кооперативы; р) жилищные товарищества и кооперативы; с) религиозные общины.

А. ОСНОВНОЕ ОБЛОЖЕНИЕ.

ОБЩИЕ ПОЛОЖЕНИЯ.

Основной подоходный налог взимается с граждан, имеющих самостоятельные источники дохода от личного труда не по найму (кат. Б) и от нетрудовых источников дохода (кат. В) по признаку их социального и имущественного положения на 5-ое октября — в первом полугодии и на 5-ое апреля — во втором полугодии, вне зависимости от размера их дохода.

Лица, получающие доход от личного труда по найму (кат. А — рабочие и служащие), привлекаются к основному налогу по состоянию на 1 октября в первом полугодии и на 1 апреля во втором полугодии в зависимости от среднего месячного заработка, полученного в предыдущем полугодии.

ОСНОВНОЕ ОБЛОЖЕНИЕ ПО КАТ. «А» (РАБОЧИХ И СЛУЖАЩИХ).

К числу плательщиков по категории «А» относятся: а) рабочие и служащие государственных, коммунальных, партийных и профессиональных учреждений и предприятий, в том числе и в военных учреждениях и заведениях (по вольному найму), а также и в акционерных обществах и компаниях, в кредитных учреждениях, во всяких товариществах, кооперативах и объединениях кооперативов, в частных предприятиях и хозяйствах и в разного рода обществах (ученых, религиозных, спортивных и просветительных обществах, биржевых комитетах и пр.), получающих заработную плату в размере не менее 75 руб. в месяц; б) государственные пенсионеры, проживающие на пенсию, получаемую от казны в размере не менее 100 руб. в месяц и не имеющие иных источников дохода; в) неквалифицированные рабочие, поденщики, ремонтно-строительные и т. п. рабочие, получающие заработную плату в размере не менее 75 руб. в месяц.

К категории «А» надлежит также относить:

а) лиц медицинского персонала, состоящих на службе и занимающихся частной практикой, при условии если заработок таких лиц от частной практики не превышает за полугодие содержания, полученного за тот же период по службе; б) лиц медицинского персонала, работающих в государственных клиниках и поликлиниках за процентное вознаграждение от полученной с пациентов платы; в) журналистов, художников, карикатуристов и др. работников печати, состоящих в обслуживаемом ими предприятии печати на определенном содержании, хотя бы они и получали в дополнение к окладу содержания построчный гонорар; г) артистов, лекторов и др. граждан свободных профессий, получающих средства к жизни от службы за определенное вознаграждение и имеющих на-ряду с этим вольные заработки от своих профессий в размерах, не превышающих за полугодие содержания, полученного за тот же период по службе; д) страховых агентов, районных инспекторов, а также субагентов по сельскому страхованию; е) работников искусств (эстрадников, художников и пр.), получающих доход от разовых выступлений по путевкам секций работников искусств бирж труда, если размер их вознаграждения определен заранее в этих путевках; ж) лиц, работающих в государственных учреждениях и предприятиях за процентное вознаграждение и не занимающих штатных должностей; з) членов артелей, трудовых, производственных и ответственного труда, если они получают лишь вознаграждение по службе и не участвуют фактически в прибылях предприятий и не имеют других источников дохода; и) уличных торговцев-разносчиков, торгующих по поручению государственных и кооперативных предприятий.

Исчисление и удержание налога. Основной подоходный налог с рабочих и служащих, а также с государственных пенсионеров исчисляется учреждениями, предприятиями и хозяйствами, выдающими содержание или пенсию.

Исчисленный основной налог взыскивается выдающим содержание или пенсию учреждением, предприятием или хозяйством ежемесячно, начиная с января — за 1-ое полугодие и с июля — за 2-ое полугодие, путем удержания из заработной платы или пенсии одной шестой доли причитающегося оклада налога.

Доход для обложения по категории А определяется по размеру среднего месячного содержания или заработка в денежной и натуральной форме, полученного от труда по найму из всех мест работы или службы за все предшествующее окладному полугодие.

При исчислении среднего месячного заработка для определения оклада за 1-ое полугодие принимается в расчет заработок за время с 1-го апреля по 30 сентября, а за второе полугодие — с 1 октября по 31 марта.

В тех случаях, когда рабочий, служащий или пенсионер в предшествующем окладном полугодии прослужил менее шести месяцев или получал вознаграждение не полные шесть месяцев, общая сумма полученного им за фактическое время работы или службы заработка делится на соответствующее количество месяцев (наприм., на 5, на 3 и т. д.), при чем заработная плата за неполные месяцы приводится к полному месячному заработку.

Для обложения основным налогом как рабочего или служащего доходы от подсобных занятий (от литературных работ и свободных профессий) в расчет не принимаются. Подсобными же заработками они признаются только тогда, когда не превышают в общей сумме заработка по работе или службе.

Подсобные заработки учитываются при определении облагаемого дохода по совокупности для исчисления прогрессивного налога.

Основной или подсобный заработок определяется исключительно путем сравнения суммы заработка, но ни в коем случае не путем сравнения затраченного на заработок времени.

Сумма заработка слагается из следующих сумм:

1) полученного и причитающегося к получению из всех мест его работы или службы содержания (основного, сверхурочного, сдельного, премиального, нагрузки); 2) всех иных видов денежного вознаграждения (тантьем, премий и т. п.); 3) стоимости натурального довольствия (пайка, одежды, кроме спецодежды), обуви, топлива и проч., полученного в предшествующем окладному полугодии, определяемой для лиц, работающих и служащих в учреждениях, предприятиях и хозяйствах, состоящих на государственном снабжении, по официальным расценкам, установленным для сего последнего, а для рабочих и служащих прочих учреждений, предприятий и хозяйств, — по расценкам, установленным коллективными договорами или, при отсутствии таковых, применительно к местным рыночным ценам в момент выдачи, и 4) стоимости предоставляемых рабочим и служащим бесплатных квартир и коммунальных услуг (отопление, водоснабжение, освещение и пр.), которые исчисляются: для квартир — по нормам и расценкам, установленным местными распоряжениями, а для коммунальных услуг по действительной стоимости, но не свыше 10% заработной платы.

Не включаются в сумму заработка:

1) пособия по социальному страхованию, выдаваемые согласно ст. 176 Код. Зак. о Труде 1922 г., пособия на лечение болезни, выдаваемые непосредственно из учреждения, предприятия и т. п., и вознаграждение за неиспользованный отпуск; 2) подотчетные суммы, выдаваемые в связи с исполнением служебных обязанностей; 3) пособия на проезд рабочего и его семьи, выдаваемого согласно ст. 82 Код. Зак. о Труде 1922 г., и бесплатные железнодорожные и трамвайные билеты, выдаваемые для разъездов по делам службы; 4) та часть содержания, которая выдается в возмещение стоимости используемых при работе собственных инструментов рабочего или служащего и приобретаемой последними за свой счет спецодежды; 5) выходные пособия, выдаваемые согласно ст.ст. 88 и 89 Код. Зак. о Труде 1922 года; 6) установленные в Северном крае так называемые «климатические надбавки» к заработной плате.

Удержание налога производится только из заработной платы и вознаграждения за выполненный труд и не может производиться из сумм, выданных за неиспользованный отпуск, выходного пособия, пособия на лечение и т. п. сумм.

Основной подоходный налог исчисляется в размере следующих полугодовых ставок: соответственно среднему месячному заработку: по всей территории Союза ССР в одинаковом размере:

а) 75 руб. и свыше до 100 руб. — 3 р. 60 к.; б) свыше 100 руб. до 150 руб. — 7 р. 20 к.; в) свыше 150 руб. — 15 р.

Ко всем указанным ставкам государственного налога присоединяется и взыскивается вместе с ним установленная надбавка в пользу местных средств.

Порядок удержания основного налога с рабочих и служащих. Для исчисления и удержания основного подоходного налога с рабочих и служащих работодателями составляются списки в двух экземплярах по каждому отдельному предприятию, конторе, магазину, учреждению, отделению и т. п. с указанием их адреса, наименования и номера финучастка, в котором находится данное предприятие, контора, отделение, филиал и т. п. Списки составляются вне зависимости от количества имеющихся рабочих и служащих, подлежащих налогу.

Все работодатели обязаны доставить один экземпляр списка в надлежащий финансовый отдел к 10 октября в первом полугодии и к 10 апреля во втором полугодии на всех рабочих и служащих, в том числе лиц, получающих лишь процентное вознаграждение и не занимающих штатных должностей, месячный заработок которых в среднем за предшествующее окладному полугодие выразился в размерах не менее 75 руб. Лица, состоящие на службе или работе в нескольких учреждениях или предприятиях, вносятся в список каждым из учреждений, независимо от размеров получаемого заработка.

По второму экземпляру списка, составленному учреждением, предприятием или хозяйством для себя, производится удержание налога в шесть сроков. В первом полугодии основной подоходный налог удерживается по среднему месячному заработку, выведенному на 1 октября, начиная с января месяца, а во-втором полугодии по среднему месячному заработку, выведенному на 1-ое апреля, начиная с июля месяца.

Удержание налога вовсе не производится из следующих сумм: а) выдаваемых в порядке социального страхования; б) выдаваемых согласно ст.ст. 81 и 82 Код. Зак. о Труде, при командировках и переводах, командировочных, суточных и пособий; в) выдаваемых в качестве компенсации за неиспользованные отпуска, за изнашивание принадлежащих рабочему инструментов, за спецодежду и спецмолоко; г) выдаваемого при увольнении выходного пособия.

Если зарплаты не хватит для уплаты $^1/_6$ части начисленного налога, то недостающая сумма вносится плательщиком в кассу учреждения, предприятия или хозяйства.

Если в течение окладного полугодия произойдет изменение заработной платы в сторону понижения, то рабочему или служащему предоставляется право возбудить ходатайство о соответствующем уменьшении первоначально исчисленного с него оклада налога или об освобождении от налога, если новый размер зарплаты окажется ниже 75 рублей.

Примечание: Правило это не распространяется на плательщиков прогрессивного налога.

Ходатайства об изменении оклада налога или освобождении могут быть поданы только самими рабочими или служащими лично или через учреждение финансовому инспектору по месту нахождения учреждения или предприятия, удерживающего налог. Если же ходатайство возбуждается работодателями, то оно оставляется без рассмотрения.

Указанные ходатайства рабочих и служащих, с приложением официальных справок учреждений или предприятий, рассматриваются финансовым инспектором, при чем перечисление налога и освобождение от налога вследствие изменения размера зарплаты может применяться только к тем месяцам, за которые налог еще не удержан.

Налог взыскивается лишь за фактически прослуженные месяцы. Удержание налога при увольнении вперед за непрослуженное время не должно производиться.

Рабочие и служащие, уволенные с работы или службы до наступления сроков уплаты основного подоходного налога, могут возбуждать перед местным финансовым отделом, через финансового инспектора по месту своего жительства, ходатайство о сложении исчисленных с них окладов означенного налога.

В случае перерыва в работе или службе по безработице, продолжавшегося более месяца, и отсутствия иных, кроме зарплаты, источников дохода, взыскание основного подоходного налога не производится за те месяцы, в течение которых рабочий или служащий состоял в числе безработных.

Если рабочий или служащий оставит работу или службу до полной уплаты налога, то администрация учреждения или предприятия обязана об этом сообщить финансовому инспектору в очередных месячных сведениях, с указанием адреса уволенного рабочего или служащего, времени увольнения и суммы удержанного налога за текущее полугодие.

Работодатели обязаны делать в расчетных книжках отметки о произведенных за каждый месяц удержаниях налога, а при увольнении производить полный расчет взысканных и остающихся к взысканию сумм налога или в расчетных книжках, или путем выдачи специальных удостоверений.

Работодатели, принимающие на работу или службу рабочих или служащих, обязаны требовать от вновь поступающих предъявления сведений о начислении налога и уплаченных в счет его суммах или об освобождении от налога.

Не допускается исчисление налога работодателями по заработку за текущее полугодие, так как признаком для определения оклада налога служит средний месячный заработок за предыдущее полугодие.

Налог должен удерживаться в шесть сроков, при чем отступление в сторону сокращения сроков уплаты может быть допущено лишь с согласия самих рабочих и служащих, выраженного в письменной форме.

С рабочих и служащих, уплачивающих подоходный налог по службе, пеня не взыскивается даже и в том случае, если взыскание производится в общем порядке.

За несвоевременное внесение удержанных сумм в кассы НКФ или в почтовые учреждения работодатели уплачивают со всей несвоевременно внесенной суммы пеню в размере: государственные и кооперативные учреждения или предприятия — $^1/_{10}$ %, а частные — $^1/_{}$ % за каждый просроченный день.

За уклонение от удержания, или несвоевременное удержание налога, или несвоевременную сдачу его в кассы НКФ и за несообщение сведений, а также в случае допущения работодателями неправильностей в исчислении налога, виновные в том должностные лица государственных учреждений и предприятий привлекаются к дисциплинарной ответственности, а в подлежащих случаях и к уголовной.

Заведывающие кооперативами и владельцы частных предприятий за те же нарушения подвергаются по постановлению финансовых отделов штрафу в размере не свыше 200 руб. и, сверх того, обязаны возместить убытки казны.

ОСНОВНОЕ ОБЛОЖЕНИЕ ПО КАТЕГОРИЯМ.

«Б» и «В».

Контингент плательщиков. К категории «Б» — лица, получающие доход от личного труда не по найму, — относятся следующие группы плательщиков:

группа 1-ая: кустари и ремесленники-одиночки.

группа 2-ая: извозчики-лихачи, шоферы-собственники легковых автомобилей, сдаваемых на прокат, возчики почты в сельских местностях;

группа 3-ья: лица, выполняющие единолично по заказам и поручениям работы, требующие специальных технических знаний или приспособлений, как-то: зубные техники, чертежники, лица, составляющие планы и сметы, и т. п.;

группа 4-ая: лица, занимающиеся лично, без содержания контор и служащих, исполнением за плату частных поручений (факторы, торговые агенты), маклеры фондовых и товарных бирж, районные инспекторы и агенты кредитных учреждений, агенты-комиссионеры страховых учреждений, работающие исключительно по приему добровольных страхований, а также агенты-аквизиторы и странствующие приказчики, торгующие по образцам;

группа 5-ая: а) лица, занимающиеся свободными профессиями: вольнопрактикующие врачи, зубные врачи, ветеринары, акушерки, массажисты, инженеры, архитекторы, художники, артисты, литераторы, частные преподаватели, члены коллегий защитников и т. п.;

Примечание. Лица, использующие свободную профессию как промысел и одновременно состоящие на постоянной работе или службе, если занятие свободной профессией по размеру дохода не превышает зарплаты по работе или службе, привлекаются к основному налогу только по зарплате как рабочие и служащие.

б) служители религиозных культов, входящие в состав причтов и совершающие обряды культа.

Примечание. К служителям религиозных культов должны быть причисляемы только те лица, кои входят в состав причтов и лично совершают обряды культа, как, например, епископы, священники, диаконы, раввины, муллы и т. п.

группа 6-ая: все прочие лица, получающие доходы от личного труда и не принадлежащие к категории «А».

К категории «В» относятся следующие группы плательщиков:

Группа 1-ая — владельцы торговых и промышленных предприятий 1-го разряда;

Группа 2-ая — владельцы и совладельцы торговых и промышленных предприятий 2-го разряда;

Группа 3-ья — владельцы и совладельцы предприятий торговых 3-го разряда и промышленных 3 и 4 разрядов;

Группа 4-ая — владельцы и совладельцы предприятий торговых 4-го разряда и промышленных 5 — 7 разрядов;

Группа 5-ая — лица, занимающиеся комиссионерскими, маклерскими и экспедиторскими операциями без содержания контор, кроме маклеров фондовых и товарных бирж;

Группа 6-ая — владельцы и совладельцы предприятий торговых 5-го разряда и промышленных 8 — 12 разрядов;

Группа 7-ая — владельцы и совладельцы строений, эксплуатируемых путем сдачи отдельных квартир, помещений и т. п.;

Группа 8-ая — лица, получающие доходы от арендования в городах имуществ с целью коммерческой эксплуатации;

Группа 9-ая — лица, проживающие на доходы от процентных и дивидендных бумаг и от процентов на вклады.

Примечание. По группе 9-ой привлекаются лица, имеющие процентные и дивидендные бумаги, а также денежные вклады лишь в том случае, когда получаемые от указанных источников доходы являются для них главным средством существования.

Группа 10-ая — лица, занимающиеся кредитными и валютными операциями, дисконтерством, дачей денег в рост и т. п.;

Группа 11-ая — все прочие граждане, получающие доходы от владения имуществом, предпринимательской деятельности и других нетрудовых источников дохода, не предусмотренных предыдущими пунктами, не считая занятий сельскими промыслами, имеющими лишь подсобный характер при основном занятии земледелием, облагаемым единым сельско-хозяйственным налогом.

Приложение № 1 к Положению
о государственном подоходн. налоге.

Расписание полугодовых окладов с лиц, получающих доходы от личного труда не по найму.

(Категория «Б»).

Группы плательщиков.	В городах Москве и Ленинграде.		В местностях.							
			1 пояса.		2 пояса.		3 пояса.		4 пояса.	
	Руб.	Коп.	Руб.	Коп.	Руб.	Коп.	Руб	Коп.	Руб.	Коп.
I.	6	—	5	—	4	30	3	70	3	—
II.	7	20	6	30	5	40	4	50	3	60
III.	12	60	10	80	9	—	7	20	5	40
IV.	21	—	18	—	15	—	12	—	9	—
V.	13	—	11	—	9	20	7	40	5	60
VI.	8	20	7	20	6	20	5	20	4	20

Приложение № 2 к Положению
о государственном подоходн. налоге.

Расписание полугодовых окладов с лиц, получающих доходы от владения промышленными и торговыми предприятиями, строениями, капиталами и от других нетрудовых источников дохода.

(Категория «В»).

Группы плательщиков.	В городах Москве и Ленинграде.		В местностях.							
			1 пояса.		2 пояса.		3 пояса.		4 пояса.	
	Руб.	Коп.	Руб.	Коп.	Руб.	Коп.	Руб.	Коп.	Руб.	Коп.
I. . . .	10	40	9	—	7	70	6	50	5	20
II. . . .	17	—	14	80	12	70	10	60	8	50
III. . . .	34	—	30	—	26	—	21	—	17	—
IV. . . .	84	—	74	—	63	—	53	—	42	—
V. . . .	52	—	45	—	39	—	32	—	26	—
VI. . . .	136	—	119	—	102	—	85	—	68	—
VII. . . .	9	—	7	80	6	60	5	50	4	50
VIII. . . .	12	—	10	50	9	—	7	50	6	—
IX. . . .	20	50	18	—	15	50	13	—	10	50
X. . . .	137	—	120	—	103	—	86	—	69	—
XI. . . .	12	50	11	—	9	50	8	—	6	50

Ко всем ставкам основного подоходного налога прибавляется установленная надбавка в пользу местных средств.

Расписание распределения местностей СССР на пояса по окладам государственного подоходного налога.

Вне пояса.

Москва, Ленинград.

Первый пояс.

Киев, Одесса, Тифлис, Баку с Черным и Белым городами и Баиловым, Ростов-на-Дону с Нахичеванью, Харьков, пригороды столиц и городов первого пояса.

Второй пояс.

Армавир, Архангельск, Астрахань, Батум, Витебск, Владивосток, Воронеж, Ганжа, Гомель, Екатеринослав, Иваново-Вознесенск, Иркутск, Казань, Коканд, Краснодар, Красноярск, Минск, Нижний-Новгород, Николаев, Ново-Николаевск, Новороссийск, Омск, Оренбург, Пермь, Самара, Саратов, Свердловск, Симферополь, Севастополь, Ташкент, Томск, Тула, Уфа, Царицын и Эривань.

Третий пояс.

Азов, Александрово-Грушевский завод, Александрополь, Алексеевка Воронежской губ., Алма-ата, Ананьев, Андижан, Артемовск, Ахтырка, Балаково, Балахано-Сабунки (Азербейджан), Балашов, Балта, Барнаул, Белая Церковь, Бердичев, Бердянск, Бийск, Белгород, Благовещенск, Бобруйск, Богородск Московской губ., Борисоглебск Тамбовской губ., Брянск, Бузулук, Бутурлиновка сл. Воронежской губ., Винница, Верхнеудинск, Владикавказ, Владимир. губ., Вологда, Вольск, Вязьма, Вятка, Геническ, Георгиевск, Грозный, Детское Село, Джаркент, Евпатория, Елец, Ейск, Житомир, Жмеринка, Запорожье Екатеринославской губ., Звенигородка, Зиновьевск, Златоуст, Калуга, Каменец-Подольск, Каменская станица, Камышин, Кемь, Керчь, Еникале, Клинцы, Козлов, Коломна, Колпино, Конотоп, Кострома, Красноармейск, Кременчуг, Кронштадт, Кузнецк Саратовской губ., Курган, Курск, Кустанай, Кутаис, Лабинская станица, Ленина-кан, Литин, Луга, Луганск, Махач-Кала, Майкоп, Маргелан, Мелитополь, Мариуполь, Могилев Гомельской губ., Могилев Подольской губ., Мотовилихинский завод Пермского округа, Уральской области, Мурманск, Муром, Наманган, Нежин, Нижне-Тагильский завод, Николаевск Царицынской губ., Никольск Северо-Двинской губ., Орехово-Зуево, Никольск-Уссурийск, Новгород, Новоград-Волынск, Новочеркасск, Онега, Ораниенбаум, Орел, Павловск Ленинградской губ., Павлоград, Пенза, Петергоф, Петрозаводск, Петропавловск Акмолинской губ., Подольск, Покровск-на-Волге, Полтава, Полторацк, Поти, Прилуки, Проскуров, Псков, Пятигорск, Ржев, Ромны, Рыбинск, Рязань, Самарканд, Сарапуль, Семипалатинск, Сергиев Московской губ., Серпухов, Сестрорецк, Славянск, Смоленск, Сормовский завод, Ставрополь, Сталин, Староконстантинов, Старый Маргелан, Сумы, Сухум, Сызрань, Таганрог, Тамбов, Тверь, Тирасполь, Троицк Челябинского округа Уральской области, Троцк Ленинградской губ., Туапсе, Тюмень, Ульяновск, Умань, Уральск, Феодосия, Фергана, Хабаровск, Херсон, Ходжент, Челябинск, Черкассы, Чернигов, Чистополь, Чита, Шлиссельбург, Ярославль.

Четвертый пояс.

Все остальные местности.

Плательщики, подлежащие обложению подоходным налогом по нескольким категориям и группам, облагаются только по одной категории и группе, по которой из них ставка налога является наибольшей.

ПОРЯДОК УПЛАТЫ НАЛОГА.

Рабочие и служащие, если они привлечены к уплате основного подоходного налога по категории «Б» или «В», уплачивают исчисленный налог по месту работы или службы в шесть сроков порядком, установленным для рабочих и служащих (категория «А»). Все прочие плательщики по категориям «Б» и «В» уплачивают основной подоходный налог в один срок: в первом полугодии не позднее 15 января, во втором полугодии — 15 июля.

Примечание. Владельцы торговых и промышленных предприятий 1 — 3 разрядов гр.гр. I — III категории («В»), находящиеся в сельских местностях, а также проживающие в сельских местностях ремесленники и кустари, привлекаемые к обложению по категории «Б», уплачивают основной подоходный налог двумя равными половинами в следующие сроки: за первое полугодие — первая половина — 20 декабря и вторая половина — 1 марта; за второе полугодие — первая половина — 20 июня и вторая половина — 1 сентября.

Уплата налога производится каждым плательщиком единолично, или коллективно при платежных объявлениях или по извещениям.

Неуплаченные в срок суммы налога зачисляются в недоимку и взыскиваются в принудительном порядке по Положению о взимании налогов и сборов. На неуплаченную в срок сумму налога начисляется пеня в размере $^{1}/_{5}$% за каждый просроченный день.

Б. ОБЛОЖЕНИЕ ФИЗИЧЕСКИХ ЛИЦ ПО СОВОКУПНОСТИ ДОХОДОВ.

ОСНОВНЫЕ ПОЛОЖЕНИЯ.

Все лица, подлежащие привлечению к основному подоходному налогу и имеющие доход в полугодии, предшествующем окладному, превышающий необлагаемый минимум для данной местности, привлекаются к обложению по совокупности доходов (к прогрессивному подоходному налогу). Необлагаемый минимум для Москвы и Ленинграда установлен в размере 500 рублей, а для прочих местностей, в зависимости от их пояса, в размере 450 — 300 рублей.

Из этого общего правила установлено исключение для плательщиков из числа рабочих и служащих и государственных пенсионеров. Такого рода плательщики привлекаются к обложению прогрессивным подоходным налогом лишь в том случае, если доходы их от вознаграждения от работы или службы превысят необлагаемый минимум, увеличенный на 900 рублей. Если же у рабочего или служащего, кроме зарплаты, имеются другие источники дохода, то они учитываются в совокупности доходов.

Под облагаемым доходом для физических лиц разумеется сумма получений в денежной натуральной форме, которая, за покрытием необходимых производственных и торговых расходов, связанных с извлечением дохода из данного источника, без включения в них отчисляемого владельцем вознаграждения себе и членам своей семьи, может быть употреблена получателем на удовлетворение личных потребностей или обращена в имущество, капиталы, сбережения и на расширение предприятий.

При исчислении облагаемого дохода должны быть приняты во внимание все вообще доходы плательщика, фактически полученные им в течение полугодия, предшествовавшего окладному, и следуемые ему за тот же период как в денежной, так и натуральной форме. Суммы, полученные плательщиком за более продолжительный период времени (например, арендная плата за несколько лет и т. п.), причисляются к доходам облагаемого полугодия только в части, надающей на это полугодие. Равным образом, полученные плательщиком натуральные выгоды и доходы причисляются к доходам также только в части, причитающейся за это полугодие, при чем перевод натуральных выгод и натуральных доходов в деньги производится по средним ценам за полугодие, предшествующее окладному, существовавшим в месте нахождения соответствующего источника дохода. Из общей суммы доходов подлежат исключению расходы, связанные с извлечением доходов от этих источников, уплаченных штрафов, налогов и сборов, как государственных так и местных, кроме налога подоходного, а также премии и другие сборы по страхованию жизни плательщика не более 150 руб.

Примечание. В сумму расходов не подлежат включению 1) расходы, связанные: а) с прожитием плательщика и его семьи, б) с содержанием прислуги и других обслуживающих лично плательщика и его семью служащих (шоферы, кучера и т. п.); в) с содержанием выезда плательщика; г) с расширением предприятия, и д) с увеличением имущества; 2) суммы, обращенные в сбережения и капиталы; 3) суммы всякого рода пожертвований; 4) доходы, иным образом использованные, например: путем дарения и т. п.; 5) уплаченные плательщиком штрафы за нарушение правил о подаче деклараций и пеня за несвоевременный взнос налогов и сборов.

При наличии у нескольких граждан общего доходного источника или имущества, доход каждого совладельца исчисляется в отдельности, соразмерно доле его участия в общих доходах или в пользовании общим имуществом; если же доля участия не определена договором между участниками, то доли признаются равными по числу участников.

ПОДАЧА ДЕКЛАРАЦИЙ.

Обложению прогрессивным подоходным налогом подлежат все граждане, имевшие в полугодии, предшествовавшем окладному, доход свыше необлагаемого минимума из одного или нескольких перечисленных ниже источников, а именно: а) от участия в торговых или промышленных предприятиях в качестве владельцев или арендаторов и вообще от всяких занятий торговлей, подрядами, поставками, комиссионерскими, маклерскими, экспедиторскими, биржевыми и другими подобными операциями; б) от владения зданиями и строениями, сдаваемыми в наем и от арендования зданий и имуществ в целях коммерческой эксплуатации; в) от денежных капиталов, процентных и дивидендных бумаг; г) от личного труда не по найму; д) от вознаграждения за работу или службу в учреждениях, предприятиях и хозяйствах, а равно от получаемого из казны пенсионного обеспечения; е) от всяких других источников дохода, кроме занятий сельскохозяйственным промыслом, облагаемым единым сельско-хозяйственным налогом.

Обложению подлежит сумма по совокупности доходов, если эта сумма доходов превысила: для Москвы и Ленинграда — 500 рублей, для городов 1-го пояса 1) — 450 руб., для городов 2-го пояса — 400 руб., для городов 3-го пояса — 350 руб. и для прочих местностей — 300 руб., а для рабочих и служащих, облагаемых только по зарплате, — указанную сумму с добавлением 900 руб.

Все лица, имевшие в полугодии, предшествовавшем окладному, в совокупности от одного или нескольких источников доход свыше облагаемого минимума, обязаны подать по установленной форме декларацию (заявление) о своих доходах.

Декларации подаются лично или по почте в первом полугодии — в течение октября месяца, но не позднее 1 ноября, а во втором полугодии — в течение апреля месяца, но не позднее 1 мая.

Рабочие и служащие могут подавать декларации по месту работы или службы открыто или в закрытых пакетах в установленные сроки.

За непринятие указанных мер и несвоевременное представление деклараций в финотдел, виновные в том должностные лица государственных учреждений и предприятий несут ответственность в дисциплинарном порядке.

На администрацию кооперативных и частных предприятий за невыполнение ими требований о подаче деклараций рабочими и служащими налагается денежное взыскание не свыше 100 руб.

МЕСТО ПРИВЛЕЧЕНИЯ.

Обложение прогрессивным подоходным налогом (по совокупности доходов), а в соответствии с этим и исчисление размеров налога, производится по месту жительства плательщика.

Привлекаемые же к обложению граждане Союза ССР и иностранные подданные, постоянно проживающие за границей, но получающие доходы от источников, находящихся в пределах Союза ССР, облагаются по месту нахождения их главных представительств (главных контор, уполномоченных и т. п.) или в случае отсутствия таковых по месту нахождения принадлежащих им источников дохода.

Таким образом обложение прогрессивным налогом зависит от места жительства и от размеров доходов плательщика, при чем исчисление облагаемого дохода производится с соблюдением особых, установленных Инструкцией, правил, вследствие чего облагаемый доход, по своим размерам может не совпасть с доходом, исчисляемым самим плательщиком.

ПОРЯДОК УПЛАТЫ НАЛОГА.

Налог, исчисленный по совокупности доходов, уплачивается в следующие сроки: за первое полугодие половина оклада — к 15 февраля, а другая половина — к 15 мая, за второе полугодие — первая половина оклада — к 15 августа, а вторая половина — к 15 ноября. Налог, исчисленный по совокупности доходов с рабочих, служащих и пенсионеров, удерживается теми учреждениями и предприятиями, которые производят выдачу заработной платы или пенсии, в размере одной шестой оклада при выдаче за каждый месяц, начиная с первой выдачи после получения извещения.

В. ОБЖАЛОВАНИЕ.

По основному налогу. На решения финансового инспектора об отнесении плательщика к тем или иным группам и категориям и определении их окладов налога плательщиками могут быть приносимы жалобы в уездную (в уездах) или Губернскую Налоговую Комиссию втечение двухнедельного срока со дня объявления финансовым инспектором о времени рассылки извещений.

Жалобы в уездную или губернскую налоговую Комиссию подаются через финансового инспектора и вносятся последним на предварительное рассмотрение участковой налоговой комиссии, которая либо удовлетворяет поступившие жалобы полностью, либо направляет их, со своим по ним заключением, на разрешение уездной или губернской Комиссии.

Подача жалобы не останавливает уплаты налога. Жалобы, подаваемые в уездную или губернскую налоговую Комиссию, гербовым сбором не оплачиваются.

Плательщики, недовольные решением уездной налоговой Комиссии, могут обжаловать ее решение в Губернскую Налоговую Комиссию.

По прогрессивному налогу. На постановления участковой комиссии об определении разрядов облагаемого дохода и исчисление окладов налога (по прогрессивному подоходному налогу) плательщикам могут быть приносимы жалобы в уездные (или соответствующие) Налоговые Комиссии в месячный срок со дня объявления финан-

---

1) Список городов с распределением их на пояса см. стр. 73.

совым инспектором о времени рассылки извещений. В случае отсылки жалобы по почте, днем подачи ее считается день наложения штемпеля почтового учреждения, принявшего пакет.

Жалобы на постановления Участковых Комиссий подаются через финансового инспектора по месту обложения.

Жалобы, поданные после установленных сроков, или помимо финансового инспектора, оставляются без рассмотрения.

При наличии уважительных причин, воспрепятствовавших подаче в установленный срок жалобы, по ходатайствам плательщиков допускается восстановление пропущенных ими на обжалование сроков. Уважительными причинами считаются: лишение свободы, тяжкая болезнь плательщика, смерть родителей, жены, мужа или детей, или тяжкая, грозящая смертью, их болезнь и другие причины, которые будут признаны уважительными Налоговой Комиссией. В подтверждение этих обстоятельств плательщик должен представить соответствующие доказательства.

О времени рассмотрения жалоб Уездной (или соответствующей ей), а также Губернской Налоговой Комиссией, подавшие лица извещаются заблаговременно, и плательщики могут при рассмотрении их жалоб давать Комиссии свои объяснения лично или через доверенных. Неявка плательщика на заседание Комиссии не останавливает рассмотрения жалобы.

Постановления Уездных (или соответствующих им) Налоговых Комиссий по жалобам объявляются жалобщикам с кратким изложением мотивов, если жалоба не удовлетворена.

Постановления Уездных Налоговых Комиссий в двухнедельный срок со дня их объявления могут быть обжалованы плательщиком в Губернскую (или соответствующую ей) Налоговую Комиссию.

Жалобы подаются в Уездную (или соответствующую ей) Налоговую Комиссию, которая со своим объяснением и с делами плательщика представляет жалобу в Губернскую (или соответствующую ей) Налоговую Комиссию.

Рабочими и служащими. Рабочие и служащие, считающие, что с них неправильно исчислен налог или взыскивается в ненадлежащем размере, могут подавать жалобу в десятидневный срок со дня удержания налога через финансового инспектора по месту обложения. Жалобы рабочих и служащих направляются в установленном инстанционном порядке.

В высшие органы НКФ в порядке надзора. Плательщики в случае допущения Губернской (или соответствующей) Налоговой Комиссией нарушения закона о государственном подоходном налоге или Инструкции о порядке его взимания могут приносить на решения Губернской Комиссии жалобы в порядке надзора в Народный Комиссариат Финансов в месячный срок со дня объявления обжалуемого постановления.

Жалобы в Народный Комиссариат Финансов подаются через Губернскую Комиссию и подлежат оплате гербовым сбором в два рубля.

Г. ОБЛОЖЕНИЕ ЮРИДИЧЕСКИХ ЛИЦ.

Контингент плательщиков. К категории «Г» относятся следующие юридические лица:

а) акционерные общества и компании, а также паевые товарищества, имеющие утвержденный в установленном порядке устав или положение;

б) кредитные установления: акционерные и паевые банки (кроме предусмотренных ниже), общества взаимного кредита и кредитные общества;

в) преследующие хозяйственные цели товарищества полные, на вере и с ограниченной ответственностью.

Действие Положения о государственном подоходном налоге не распространяется на следующие организации:

1) облагаемые подоходным налогом на основании Положения, утвержденного ВЦИК и СНК, 20 июня 1823 г., государственные тресты, комбинаты, синдикаты, нетрестированные государственные предприятия, акционерные общества и товарищества смешанного типа (т.-е. общества и товарищества, учрежденные с участием государственного и частного капиталов), учреждения сельско-хозяйственного кредита всех ступеней и кооперативные организации, которые имеют надлежаще зарегистрированные уставы;

2) жилищные товарищества;

3) рабочие жилищно-строительные объединения, и

4) религиозные общины, как объединения, не имеющие прав юридических лиц (декрет от 23 января 1918 года).

Юридические лица привлекаются к обложению по сумме всех полученных ими доходов, если общая сумма этих доходов за операционный период, окончившийся в полугодии, предшествующем платежному полугодию, в два раза или более превысит необлагаемый минимум для данной местности.

Юридические лица, прекратившие свое существование, привлекаются к обложению в том случае, если они функционировали хотя бы в части окладного года. Товарищества, закрывшиеся до начала окладного года, к уплате подоходоного налога не привлекаются; отдельные же члены, входившие в эти товарищества и не утратившие с его закрытием источников доходов, подлежат обложению прогрессивным подоходным налогом, с учетом доходов, лично полученных ими от участия в закрывшемся товариществе в течение последнего полугодия его существования.

Юридические лица, подлежащие налогу, облагаются по месту нахождения их правлений.

Примечание. Юридические лица, имеющие источники доходов по местным конторам, филиалам, отделениям и пр. в разных губерниях, областях, республиках, облагаются по месту нахождения возглавляющих их правлений по совокупности доходов из всех источников, где бы таковые ни находились.

Юридические лица к обложению основным налогом не привлекаются.

Доходы юридических лиц. Доходом юридических лиц, с которого исчисляется налог, признается разность, выведенная по отчету организаций за операционный год, окончившийся в полугодии, предшествующем платежному полугодию, между суммою полученного валового дохода и действительно произведенными из него за этот год расходами производственными, торговыми и накладными, связанными с извлечением дохода, а также отчислений на амортизацию имущества.

Операционным годом, за который привлекаемые к обложению юридические лица обязаны составлять отчеты, признается период с 1 октября по 30 сентября, если специальными распоряжениями для отдельных юридических лиц не установлены иные операционные периоды.

Отчетность юридических лиц. В двухмесячный срок по окончании операционного периода правления или распорядители обществ и товариществ представляют председателю особой комиссии свой устав или копию учредительного договора и копию заключительного баланса и отчета, составленных за операционный год, предшествующий окладному полугодию, при чем копии эти должны быть заверены в акционерных обществах и паевых товариществах — правлениями, а в прочих товариществах всеми членами или нотариальным порядком.

За непредставление уставов, отчетов, балансов и расчетов на виновных в том юридических лиц налагают взыскания в размере до ста рублей.

Объявление окладов налога, уплата налога и порядок обжалования. Уплата налога юридическими лицами производится: а) четвертая часть (25%) исчисленной суммы налога уплачивается в течение двух недель по получении извещения; б) остальная сумма — в три срока равными частями через два, четыре и шесть месяцев после первого срока.

Жалобы на постановления Особой Налоговой Комиссии подаются юридическими лицами через председателя Особой Комиссии, который при собирании по жалобам необходимых сведений, при внесении их на заключение Комиссии и при представлении их в губернский (или соответствующий ему) Финансовый Отдел, руководствуется общими правилами о подаче жалоб.

Д. ПОДОХОДНЫЙ НАЛОГ С ГОСУДАРСТВЕННЫХ И КООПЕРАТИВНЫХ ПРЕДПРИЯТИЙ И СМЕШАННЫХ ОБЩЕСТВ.

(По Положению 20/VI — 1923 г. и Инструкции 12/XI — 1923 г.).

ПРЕДПРИЯТИЯ, ПОДЛЕЖАЩИЕ НАЛОГУ.

Подоходному налогу подлежат государственные тресты, комбинаты и синдикаты и нетрестированные государственные предприятия, эксплуатируемые на основании хозяйственного расчета, все кооперативные организации, акционерные и паевые товарищества, участниками которых являются государственные или кооперативные предприятия, а равно акционерные общества и паевые товарищества смешанного типа, т.-е. общества и товарищества, учрежденные государством, с участием частного капитала, или возникшие из соединения государственных и частных учреждений и предприятий.

Организации, оперирующие не только в пределах Союза ССР, но и за границей, правления которых находятся за границей, уплачивают налог лишь по доходам, полученным от операций, производимых в Союзе ССР; если же правления таких организаций находятся в пределах Союза ССР, то они подлежат налогу со всей совокупности своих доходов.

Обложению подлежит частный доход, полученный каждой упомянутой организацией из всех доходных источников за операционный год, предшествующий окладному. Сумма облагаемого дохода определяется по особо установленным правилам.

ПРЕДПРИЯТИЯ, НЕ ПОДЛЕЖАЩИЕ НАЛОГУ.

Налогу не подлежат: 1) организации, доход которых не превышает для Москвы и Ленинграда 2500 р., для городов 1-го пояса — 2250 р., для городов 2-го пояса — 2000 р., для городов 3-го пояса — 1750 р. и 1500 р. — в остальных местностях; 2) предприятия, освобожденные от промыслового налога на основании постановления ВЦИК и СНК от 20 июня 1923 года о государственных и коммунальных предприятиях; 3) все первичные потребительские объединения рабочих и служащих, в том числе и городские центральные (первичного типа, т.-е. многолавочные, а не союзы) рабочие кооперативы; 4) рабочие фабрично-заводские организации всех видов кооперации, кроме потребительской, если годовой оборот содержимых ими предприятий не превышает, в общей совокупности, 20 000 руб.; при этом в годовой оборот означенных организаций не подлежат включению суммы оборотов по торговым операциям их с союзами высшей и низшей степени того же вида кооперации (но не между организациями той же степени), а также по операциям, не облагаемым подоходным налогом; 5) оперирующие только в сельских местностях первичные кооперативы всех видов кооперации, за исключением тех не освобожденных от подоходного налога отделений кооперативов, правления коих находятся в городах, хотя бы означенные отделения оперировали только в сельских местностях. Основным признаком имеющих право на льготу первичных кооперативов является состояние их в подлежащих союзах кооперативов, кооперативы же, не состоящие в союзах, могут воспользоваться льготой лишь при условии представления председателю участковой налоговой комиссии доказательств своего действительно кооперативного устройства, т.-е. устава и справки о регистрации в подлежащем учреждении; 6) кустарно-промысловые товарищества или артели, находящиеся в городах, если они через свои союзы входят в состав республиканских общесоюзных центров производственной кооперации («Всекопромсоюз», «Всеколес», «Селькосоюз» и т. п.) и если оборот их не превышает 20 000 руб. в год.

МЕСТО ОБЛОЖЕНИЯ И РАЗМЕР ОБЛОЖЕНИЯ.

Подлежащие налогу организации облагаются налогом по месту нахождения их правлений, независимо от местонахождения их предприятий.

Налог взимается в размере 8% с суммы чистого дохода организации, полученного от всех доходных источников за операционный год, предшествующий окладному. Местным советам предоставлено право устанавливать надбавку к подоходному налогу в размере 25% окладов налога.

Оклад подоходного налога с образованных в установленном порядке кооперативных организаций (потребительских, сельско-хозяйственных, кустарно-промышленных и кредитных), не освобожденных от налога, понижается: 1) с обслуживающих исключительно членов своей организации — до 50% оклада, и 2) с обслуживающих, наряду с членами своей организации, также и посторонних лиц и предпредприятия—на 25% оклада. Принятие кредитными кооперативами, обслуживающими только своих членов, вкладов от лиц, не состоящих их членами, не лишает их права на скидку 50%.

ПРЕДСТАВЛЕНИЕ ОТЧЕТОВ.

Отчеты организаций, привлекаемых к налогу, составляются ежегодно за истекший операционный период, который считается с 1 октября по 30 сентября, если в уставе организации не указано иного срока.

Правления всех подлежащих налогу организаций обязаны представить председателю участковой или особой комиссии, по принадлежности, не позднее трех месяцев по окончании операционного года, свой устав, годовой отчет и заключительный баланс за истекший операционный год в двух экземплярах, а также расчет по установленной форме причитающегося с них подоходного налога и надбавки к нему в местные средства.

По закрывшимся организациям отчеты и балансы представляются в течение трех месяцев со дня их закрытия.

Правления кооперативных организаций, смешанных обществ и товариществ обязаны, одновременно с отчетами, представлять копии протоколов общих собраний членов или пайщиков об утверждении этих отчетов, если утверждение последовало до представления отчета, в противном случае — в двухнедельный срок со дня утверждения отчета.

Организации, совершающие операции как в пределах Союза ССР, так и за границей, обязаны представлять, кроме отчетов и балансов по операциям, производимым в Союзе ССР, также и общие отчеты и балансы по всем их операциям, с засвидетельствованным переводом их на русский язык.

В предприятиях, администрируемых управляющими, заведывающими или директорами, обязанности правлений по подоходному налогу выполняются означенными лицами.

ОТВЕТСТВЕННОСТЬ ЗА НАРУШЕНИЕ ПРАВИЛ ОБ ОТЧЕТАХ И БАЛАНСАХ.

За непредставление или несвоевременное представление отчетов и балансов, с установленными приложениями, правления или администраторы организаций и предприятий подлежат штрафу до 300 руб.

За непредставление или несвоевременное представление разного рода сведений правления кооперативных и частных обществ, компаний и товариществ подлежат штрафу до 200 р., а должностные лица правительственных учреждений подвергаются дисциплинарной ответственности.

Правления, включившие в отчеты, с целью уменьшения или сокрытия дохода, не отвечающие действительности цифровые данные или доставившие в ответ на запросы комиссий заведомо неверные сведения, привлекаются в общем судебном порядке к уголовной ответственности.

УПЛАТА НАЛОГА.

Причитающийся с организации, по представленному правлением в комиссию, одновременно с отчетом и балансом, расчету налог и надбавка в местные средства вносятся в кассу НКФ не позднее трех месяцев по истечении операционного года, а квитанция кассы или заверенная копия ее представляется в комиссию.

Неуплаченные в срок суммы налога и надбавок зачисляются в недоимку и взыскиваются в порядке Положения 2 октября 1925 г. о взимании налогов. Пеня за неуплату в срок налога исчисляется: 1) на суммы, исчисленные организациями по представленным ими отчетам и расчетам — со дня, следующего за истечением обязательного срока платежа, по день уплаты включительно; 2) на суммы, дополнительно исчисленные налоговыми комиссиями после проверки отчетов — со дня истечения двухнедельного срока после вручения извещения; 3) на суммы, исчисленные комиссиями по организациям, не представившим отчетов, — со дня обязательного для организации срока представления отчета, и 4) на суммы, исчисленные комиссиями по организациям, представившим отчеты, но не представившим расчетов причитающегося с них налога — со дня, следующего за днем истечения обязательного срока представления отчета. Но если оклад налога, причитающегося с организации по представленному ею отчету, будет внесен до дня постановления комиссии об исчислении налога, то пеня со дня истечения срока представления отчета начисляется лишь за разность между исчисленным комиссией окладом и внесенной организацией суммой.

ОБЖАЛОВАНИЕ.

На постановления участковых и особых комиссий могут быть приносимы жалобы в губернскую (или соотвветствующую ей) налоговую комиссию в течение месяца со дня получения извещения об исчисленном окладе налога.

Жалобы подаются через председателя соответствующей комиссии.

Постановления губернских комиссий по рассмотренным ими жалобам объявляются плательщикам с кратким изложением мотивов, если жалоба оставлена без удовлетворения.

Постановления эти окончательны и пересмотру по существу не подлежат и могут быть отменены, по жалобам организации, в порядке надзора, Народными Комиссариатами Финансов, в виду существенных нарушений закона или инструкции.

ГЛАВНАЯ
ПАЛАТА МЕР и ВЕСОВ СССР

Ленинград, Международный пр., 19. Телеф. №№ 158-21, 221-86, 579-39.

Главная Палата мер и весов СССР является центральным научно-техническим метрологическим учреждением всесоюзного значения. На Главную Палату возложено общее ведение мерами и весами во всем Союзе ССР и обеспечение единообразия, верности и взаимного соответствия всякого рода мер, размеров, измерительных и контрольных приборов, применяемых в науке, технике и во всех отраслях народного хозяйства.

В составе Главной Палаты мер и весов имеются два основных учреждения: **Метрологический Институт и Поверочный Институт.**

В задачи МЕТРОЛОГИЧЕСКОГО ИНСТИТУТА входит установление, хранение и сличение первичных эталонов всех единиц измерений и производство всякого рода научных и научно-технических исследований, направленных к разработке метрологических вопросов.

МЕТРОЛОГИЧЕСКИЙ ИНСТИТУТ состоит из 28 лабораторий, в которых производятся, по установленной таксе, поверка и испытание точных весов и гирь, динамометров, хронометров, часов, секундомеров, тахометров, камертонов, мер длины, стальных лент, инварных проволок, синхрометрических винтов, штанген-циркулей, сферометров, калибров, винтовых нарезок, ареометров, спиртомеров, сахаромеров, термометров, пирометров, термоэлементов, счетчиков электрической энергии, амперметров, вольтметров, ваттметров, омметров, фазометров, измерительных трансформаторов, нормальных элементов, сопротивлений, самоиндукций, конденсаторов, волномеров, аккумуляторов, пермеаметров, гистеризиметров, магнитных вольтметров, флюксметров, висмутовых спиралей, биноклей, оптических труб, дальномеров, микроскопов, фотографических объективов, затворов, пластинок, манометров, барометров, вакуумметров, водомеров, газомерителей, таксометров и других измерительных приборов.

Прием приборов и выдача всякого рода справок производится ежедневно от 11 до 15 час. в Главной Палате мер и весов.

ПОВЕРОЧНЫЙ ИНСТИТУТ имеет задачей обеспечение единообразия и верности мер, весов и измерительных приборов, подлежащих по закону обязательной поверке (гирь, весов, мер объема, мер длины, медицинских термометров, манометров, ареометров).

ПОВЕРОЧНЫЙ ИНСТИТУТ руководит работой Палат мер и весов Союзных Республик и их местных органов—Поверочных Палат мер и весов. В настоящее время во всем Союзе ССР имеется 45 Поверочных Палат, в городах: Астрахани, Баку, Благовещенске, Брянске, Виннице, Владивостоке, Владикавказе, Воронеже, Вятке, Екатеринославе, Иркутске, Казани, Киеве, Краснодаре, Курске, Ленинграде, Мариуполе, Минске, Москве, Муроме, Нижнем Новгороде, Ново-Николаевске, Одессе, Омске, Оренбурге, Павлове, Перми, Полтаве, Ростове н/Дону, Рязани, Саратове, Свердловске, Семипалатинске, Симферополе, Тамбове, Ташкенте, Тифлисе, Томске, Туле, Уфе, Чернигове, Чите, Харькове, Эривани и Ярославле и 6 постоянных Отделений, в городах: Житомире, Коканде, Полторацке, Самарканде, Сталинграде и Ульяновске.

Поверочные Палаты производят поверку и клеймение мер, весов и всякого рода измерительных и контрольных приборов, подлежащих по закону обязательной поверке. Без клейма Поверочных Палат означенные приборы считаются незаконными и не допускаются к обращению в торговле и промышленности. За поверку и клеймение взыскивается сбор по таксе, установленный Советом Труда и Обороны.

Прием мер и весов в поверку производится в Поверочных Палатах в служебное время.

Для поверки больших партий вновь изготовленных или отремонтированных мер и весов могут быть командируемы на заводы и в мастерские агенты Поверочных Палат, с возмещением расходов по командировкам за счет подлежащих учреждений или предприятий.

Омская Центральная Электрическая Станция

Улица Карла Либкнехта, № 1, телефон № 4-10.

ОТПУСК ЭНЕРГИИ ДЛЯ СВЕТА И МОТОРОВ.

Оборудована на 1120 киловатт.
Расширяется до 3120 киловатт.
Ток трехфазный 3000 (208) 120 вольт.

МОНТАЖНО-ТЕХНИЧЕСКАЯ КОНТОРА и МАГАЗИН

Омской Центральной Электрической Станции.

Улица Карла Либкнехта, № 4, телефон № 4-14.

ПРЕДСТАВИТЕЛЬ ЭЛМАШТРЕСТА

МОНТАЖ

электрического освещения, электросиловых установок, установка и ремонт пароводяного отопления, водопроводов и канализации.

МАГАЗИН

продает электротехнические и другие товары — динамо-машины, электро-моторы, электро-счетчики постоянного и переменного токов. Установочный материал — шнуры, провода, патроны, выключатели, изоляционный фарфор и проч.

Лампы русского производства „Светлана“, „ЭТЦР“ и заграничные „Филипс“. Лампы катодные для радио.

Трубы газовые черные, оцинкованные и части к ним. Все для оборудования ванных комнат и уборных.

Инструмент механический английский — плоскогубцы, кусачки, бурава, ножевки, ключи гаечные и проч.

Огнеупорный кирпич. Тигли графитовые английские.

219

Центральное Управление Промпропаганды
и Печати (ЦУП) ВСНХ СССР.

МОСКВА, Лубянский пр., 3. Тел. 4-49-25, 2-35-38.

Вышла из печати и поступила в продажу новая книга **М. Нахимсон** (Спектатор)

„МИРОВОЕ ХОЗЯЙСТВО ДО И ПОСЛЕ ВОЙНЫ“

Том II. **Цена 2 р. 25 к.**

Мировое Хозяйство за годы 1914—1918 г.

СКЛАДЫ ИЗДАНИЙ:

Москва, Мясницкая, 6. Тел. 2-73-69. Ленинград, просп. Нахимсона, 18. Тел. 1-92-20. Харьков, ул. Купеческого спуска, зд. пассажа, № 181. Н.-Николаевск, Красн. пр., дом Госучреждений. Ростов на Дону, просп. Ворошилова, 14, зд. Крайсовнархоза.

РОЗНИЧНЫЕ МАГАЗИНЫ:

Москва, Мясницкая, 6, тел. 2-37-69 и Кузнецкий мост, 19, тел. 3-75-69.

М

Северо-Западное Районное Таможенное Инспекторское Управление

(СЗ РТИУ).

Ленинград, Вас. Остров, Тучкова наб., № 2.

Районный Инспектор, тел. № 550-22. Пом. Районного Инспектора, тел. № 163-90.

Канцелярия, тел. № 156-16.

Северо-Западное Районное Таможенное Инспекторское Управление образовано на основании ст. 14 Там. Уст., утв. презид. Центр. Испол. Комитета ССРР 12/xii — 1924 г. (Собр. Узак. СССР № 5, 1925 г.) и Прик. по НКВТ от 2/vii — 1925 г., № 135).

Деятельность Сев.-Зап. Район. Там. Инспект. Управления регулируется названным выше Там. Уст., декретами СНК и изданными по НКВТ и его Главн. Там. Управлению приказами, инструкциями и циркулярами.

В своей деятельности, в порядке ст. 14 Там. Уст., СЗ РТИУ подчиняется непосредственно ГТУ (Москва, Тверской бульвар, 12).

Функции СЗ РТИУ определяются ст. 15 Там. Уст., при чем основной задачей учреждения является непосредственный надзор и контроль путем ревизий и обследований за деятельностью таможен, входящих в состав района, а также инструктирование их.

По своей структуре работа учреждения распадается на две части: общую (канцелярия) и оперативную (ревизионно-инструкторская часть).

Ответственными руководителями и сотрудниками СЗ РТИУ являются: районный инспектор **Алексеев, Ник. Ив.**, пом. районного инспектора **Корнев, Вас. Мих.**; ревизоры: **Антонов, Серг. Серг.**, **Степанов, Вл. Алек.**, **Александров, Ник. Алек.**, **Ильницкий, Адам Иосиф.**, **Кафтанников, Ник. Павл.**, **Орлов, Вас. Капитон.**; завед. канцелярией **Лазаренко, Андр. Григ.**; архитектор **Иванов, Пав. Ив.**

В порядке надзора и контроля в район действий СЗ РТИУ (ст.ст. 14 и 15 Там. Уст. и прик. НКВТ 2/vii—1925 г., № 135т входят нижеследующие тамучреждения в г. Ленинграде: Ленинградская Портовая Таможня (управляющий **Израилевич**), Ленинградская Октябрьская Таможня (управляющий **Гибнер**) и вне Ленинграда тамучреждения: Мурманская Районная Таможня г. Мурманск (управляющий **Моисеев**), Белоостровская Таможня 2 разряда ст. Белоостров, Ленинградской губернии (управляющий **Саммель**), Кингисеппская Районная Таможня, г. Кингисепп (управляющий **Пуркин**), Псковская Районная Таможня, г. Псков (управляющий **Ридолин**), Островская Таможня 2 разряда, г. Остров, Псковской губернии (управляющий **Масальский**) и Себежская Районная Таможня, г. Себеж (управляющий **Витсут**).

Районный Инспектор **Алексеев.**

354

Государственная Махорочная Фабрика

имени РОЗЫ ЛЮКСЕМБУРГ

в гор. БИЙСКЕ.

ПРОИЗВОДИТ

ПОКУПКУ махорочного сырья. **ПРОДАЖУ** курительной махорки № 8.

Адрес: Гор. Бийск, Алтайской губернии, Махорочная фабрика.

321

СКЛАД ВЕТЕРИНАРНОГО СНАБЖЕНИЯ НАРКОМЗЕМА

МОСКВА, Солянка, д. № 1. — Телефоны: 1-59-87, 1-80-33.

Текущие счета: Центрального Сельско-Хозяйственного Банка № 28. Московской Конторы Госбанка № 244.

ЦЕНТРАЛЬНЫЙ ХОЗОРГАН НАРКОМЗЕМА, СНАБЖАЮЩИЙ ГУБЗЕМУПРАВЛЕНИЯ, ГОСУДАРСТВЕННЫЕ И КООПЕРАТИВНЫЕ ОРГАНИЗАЦИИ ПРЕДМЕТАМИ ВЕТЕРИНАРНОГО СНАБЖЕНИЯ.

Медикаменты, дезинфекционные средства, ветеринарно-хирургич. инструменты, лабораторные принадлежности, предметы по уходу за животными, научная и популярная ветлитература.

НА СКЛАДЕ ПОСТОЯННО ИМЕЮТСЯ В БОЛЬШИХ КОЛИЧЕСТВАХ МЕДИКАМЕНТЫ, ВСЯ ВЕТЕРИНАРНАЯ НОМЕНКЛАТУРА.

Креолин, карболка, формалин, лизол, прививочные инструменты, инструменты для хирург. операций, краски, реактивы, лабораторная посуда и аппаратура, измерительные снаряды, инструменты для метки животных, популярная и агитационная ветлитература: диапозитивы, плакаты, муляжи.

ЦЕНЫ ВНЕ КОНКУРЕНЦИИ.

СКЛАД ВЕТЕРИНАРНОГО СНАБЖЕНИЯ НАРКОМЗЕМА
СКЛАД ВЕТЕРИНАРНОГО СНАБЖЕНИЯ НАРКОМЗЕМА

В провинцию отправка товаров наложен. платежом, по получении задатка в 25%.

ОРГАНИЗАЦИЯМ ПРЕЙС-КУРАНТ ВЫСЫЛАЕТСЯ БЕСПЛАТНО.

49

ГОСПИВТРЕСТ

„Украинская Новая Бавария“

ПРАВЛЕНИЕ:

г. Харьков, ул. Котлова, 76. — Телефоны №№ 401, 29-50, 412, 983, 687.

Адрес для телеграмм: **„Харьков Украинобавария“.**

В составе Треста:

Пивоварен. завод № 1—г. Харьков, Кузнечный пер., 1.
„ „ **№ 2**—г. Харьков, ул. Котлова, 76.
„ „ **№ 3**—ст. Новая Бавария.
„ „ **№ 4**—ст. Харьков—Сортировочная.
„ „ **№ 5**—г. Харьков, Резниковский пер., 8.
Дрожжевой завод—г. Харьков, Ст. Московская, 99.

ПРЕДЛАГАЕТ:

пиво высшего качества и хлебные прессованные дрожжи.

ПОКУПАЕТ:

пивную посуду, ящики, бочки, ячмень, солод, хмель, фильтр. массу.

СКЛАДЫ и ПРЕДСТАВИТЕЛЬСТВА:

в г.г. Москве, Ростове н/Д., Туле, Орле, Екатеринославе, Киеве, Полтаве, Севастополе, Симферополе, Керчи, Артемовске, Сталине, Зиновьевске, Запорожьи, Кременчуге, Сумах, Купянске, Богодухове, Конотопе и др. городах.

471

РУДОЛЬФ НЕЙМАН—Лейпциг. — RUDOLF NEUMANN—Leipzig Handelshof.

Rechenschieber
aller Systeme
und
Fabrikate
▽

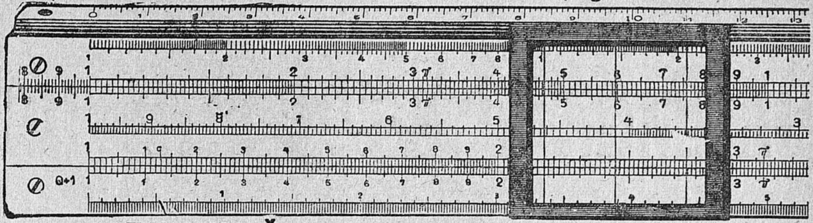

ЛУЧШИЙ ПОСТАВЩИК

немецких логарифмических линеек, готовален Рифлера и Е. О. Рихтера и т. д. и всякого рода чертежных принадлежностей. 790

ЦЕНТРАЛЬНОЕ УПРАВЛЕНИЕ ПРОМПРОПАГАНДЫ И ПЕЧАТИ (ЦУП) ВСНХ СССР
МОСКВА, Лубянский проезд, 3. — Телефоны №№ 4-49-25, 2-35-38.

ВЫШЛА ИЗ ПЕЧАТИ И ПОСТУПИЛА В ПРОДАЖУ НОВАЯ КНИГА
А. Леонтьев и Е. Хмельницкая

ЭКОНОМИКА ПРОМЫШЛЕННОСТИ

Хрестоматия для ВУЗ'ов с предисловием **М. А. Савельева.**

Допущена Научно-Политической Секцией ГУС'а (Гос. Учен. Совета) в качестве пособия для ВУЗ'ов.

Цена 4 руб. 50 коп.

Склады изданий: Москва, Мясницкая, 6, тел. 2-37-69. Ленинград, просп. Нахимсона, 18, тел. 1-92-20. Харьков, ул. Купеческого спуска. зд. пассажа № 181. Ново-Николаевск, Красн. пр., дом Госучреждений. Ростов на Дону, просп. Ворошилова, 14, зд. Крайсовнархоза.

Розничные магазины: Москва, Мясницкая ул., 6, тел. 2-37-69; Кузнецкий мост, 13, тел. 3-75-69. П

ПИШУЩИЕ МАШИНЫ,
Контрольно-Кассовые аппараты,
АРИФМОМЕТРЫ, РОТАТОРЫ, ЧАСТИ
И ПРИНАДЛЕЖНОСТИ

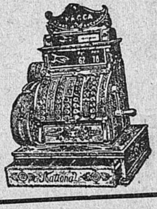

БЮРО ТОЧНОЙ МЕХАНИКИ
1-го Московского Государственного Университета

Телефоны: 4-92-49; 5-82-37; 3-12-64.
МОСКВА: Проезд Художественного театра, д. № 3.

ФИЗИКО-ЭЛЕКТРО-МЕХАНИЧЕСКИЕ МАСТЕРСКИЕ:
Ремонт и установка аппаратов и приборов: оптических, физических, электро-медицинского и лабораторного оборудования.
РЕМОНТ ХИРУРГИЧЕСКИХ ИНСТРУМЕНТОВ.
ПРОДАЖА, РЕМОНТ, ОБМЕН И ПОКУПКА.
Адрес для телеграмм: МОСКВА—БЮТОМЕХАНИКИ.

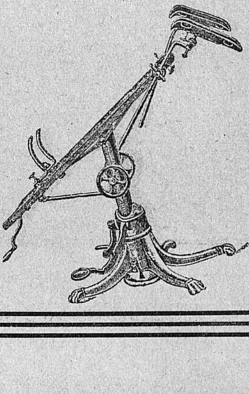

ОРЕНБУРГСКОЕ ГУБЕРНСКОЕ

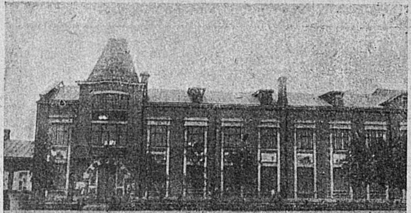

Наружный вид склада и конторы.

ОТДЕЛЕНИЕ

ГОССЕЛЬСКЛАДА НКЗ

Гор. Оренбург, Соляная площ., № 53, склад б. ЭВЕРТА.

Курсанты школы трактористов.

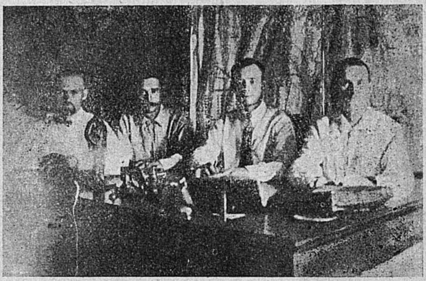

Юрист **Н. М. Толстопятов**, Главбух **И. А. Нассонов**, Зав. Отд. **А. С. Беляев**, Зам. Зав. Отд. **В. Г. Молошный**.

ПРОДАЕТ Всевозможные сельско-хозяйственные машины и орудия :: :: :: всех заводов, как русских, так и заграничных: :: :: :: Почвообрабатывающие, посевные, уборочные, по обработке урожая, зерноочистительные, молочный и разный мелкий с/х. инвентарь, запасные части и технические товары. Трактора системы „ИНТЕРНАЦИОНАЛ“ и „ФОРДЗОН“. Промышленные машины и орудия: двигатели, маслобойное и мельничное оборудования и их установка. :: :: :: :: :: :: ::

Внутренний вид конторы.

Электрификация сельского хозяйства.

Крестьянскому населению, кооперативным и государств. организациям широкий кредит.

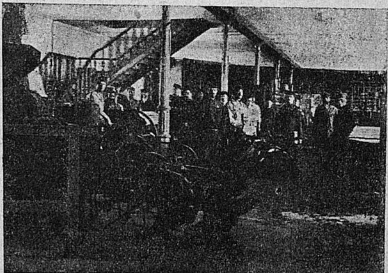

Магазин.

Узбекский Государственный трест оптово-розничной торговли.

„УЗБЕКТОРГ“.

Правление в городе Самарканде.

ОБЛАСТНЫЕ ОТДЕЛЕНИЯ: в г. г. Самарканде, Ташкенте, Коканде, Старой Бухаре, Бек-Буди (б. Карши), Новом Ургенче, и Дюшамбе, (Таджикской АССР) Отделение в Горном Бадахшане (Памир).

Торговая Контора в Москве.

К 1-му Сентября на территории Узбекской Республики функционирует 281 стационарных магазинов и лавок и 49 передвижных единиц.

К концу операционного 1924/25 года торговая сеть Узбекторга будет доведена до 305 стационарных и 76 передвижных единиц.

Узбекторг является представителем: **Сахаротреста, Цемтреста, Пензенского Спичечного Треста, Камуралбумлеса и Техноткани.**

Узбекторг ведет торговлю: мануфактурой, сахаром, чаем, металлами и металлическими изделиями, обувью, галошами и резиновыми изделиями, спичками, мылом, растительным маслом, силикатными и табачными изделиями, лесостроительным материалом, цементом и вообще предметами главнейшей потребности широких потребительских масс.

ئوزبەكستان دەۋلەت ساۋدا تریستی

„ئوزبیكتورگ“

باش ئیدارەسی - سەمەرقەنددە

ۋلایەت شۆعبەلەری: سەمەرقەند، تاشكەنت، قوقان، ئیسكی بوخارا، بیەبودی (قارشی)، یەڭگی ئورگەنچ، دوشەنبە (تاجكستان جومهورییەتیدە) شەهەرلەریدە. پامیردە - بەدخشاندا هەم شۆعبەسی باردر.

مەسكەۋدە ساۋدا كانتوری بار.

برنچی سینتەبردە ئوزبەكستان جومهورییەتی توپراقیدا 281 دائیمی مەغازە - دوكانی هەم 49 تە كوچب یورگوچی دوكانی بار ئیدی.

1925-26 نچی یلدە **ئوزبیكتورگنڭ** دائیمی ساۋدا دوكانلارینڭ سانی 305 تەگە، موۋققەت (كوچمە) دوكانلارینڭ سانی 67 تەگە یتكوچیدر.

شەكەر تریستی، سیمینت تریستی، پینزە گوگرت تریستی،

كامورالبوملیس هەم تیخنوتكانلارنڭ ۋەكیللگی ئوزبیكتورگ‌دەدر.

ئوزبیكتورگ ئوشبو نەرسەلەر بلەن ساۋدا ئیتەدر: گەزمال، شەكەر، چایی، مەعدەن هەم مەعدەندەن یاسالغان نەرسەلەر، ئایاق كییمی، كالۆش ریزینكە نەرسەلەر، گوگرت، سابن، ئوسملك یاغلاری، سیلیكات، هەم تەماكو نەرسەلەری، یاغاچ، سیمینت كەبی تەعمیرات ئوچون كیرەكلی نەرسەلەر هەم عمومەن یالپی عامە ئوچون ئیڭ كیرەكلی نەرسەلەر بلەن ساۋدا ئیتەدر.

431

Ц. С. Н. Х.

Государственный Трест Сарпинской Промышленности

„САРПИНТРЕСТ“.

Правление: Голый Карамыш АССРНП.

Вырабатывает и продает:

Всевозможные сарпинские товары, как-то:

сарпинку некрученую 14 вершков,
сарпинку ровную 13 и 19 вершков,
сарпинку крученую,

зефир,
туаль-де-нор,
полотенца,

чулки, дамские и детские,
носки
и др. товары.

Агентство: Саратов, ул. Республики, 35.

Качество и цены вне конкуренции.

Госорганам и кооперации — кредит.

ПРАВЛЕНИЕ

объединенных КОСТРОМСКИХ и ЯРОСЛАВСКИХ
льняных фабрик

„1-е Льноправление“

ВЫРАБАТЫВАЕТ

всевозможные льняные ткани: полотно белое, полубелое, суровое, равендух, подкладку, коломенок, рогожку костюмную, брезентное, рукава пожарные, фитиль ламповый, готовые брезенты, плащи, нитку льняную, мешки, всевозможный штучный товар, скатерти, салфетки, полотенца, простыни, носовые платки, летние дамские плательные полотна белые, суровые, полубелые и цветные.

Принимает ЗАКАЗЫ на выработку:

столового белья с монограммами для домов отдыха, гостиниц, ресторанов и пр.

ПРАВЛЕНИЕ: Москва, Никольская, 10.

Телефоны: Правления 1-39-19, Торгового Отдела 2-19-69, Бухгалтерии 2-36-12.

МОСКОВСКИЕ ОТДЕЛЕНИЯ:

Оптовое — Ильинка, 5 . . . Тел. 1-68-07.

Оптово-розничные:

№ 1—Петровка, пассаж б. Солодовникова . . . . . . Тел. 4-96-40.
№ 2—Арбат, 28 . . . . . . Тел. 5-81-70.
№ 3—Сретенка, 32 . . . . . Тел. 3-95-58

ИНОГОРОДНИЕ ОТДЕЛЕНИЯ:

1) в Ленинграде . . . Гостиный Двор, 13. Тел. 5-77-57.
2) в Харькове . . . . Московские ряды, 13—16. Тел. № 593.
3) в Ростове н/Д . . Ул. Энгельса, 47. Тел. 16-19.
4) в Тифлисе . . . . Ватный ряд. 2. Тел. 10-23.
5) в Одессе . . . . . Ул. Зиновьева, 45. Тел. 14-51.
6) в Ново-Николаевске Красный проспект, 30. Тел. 3-68.

Продажа за наличные и в кредит Госорганам, кооперативным учреждениям и частным лицам.

Телеграфный адрес Правления и Отделений „ЛЬНОПРАВЛЕНИЕ“.

Государственный Трест Автомобильных Заводов

„Автотрест“

ПРАВЛЕНИЕ:

МОСКВА, ул. 1-го Мая (Мясницкая), д. № 20.

Тел. 3-89-05 и 3-89-07.

Трест объединяет следующие заводы:

1) Завод „Амо“,
2) Завод „Автомотор“;
3) Танко-Броне-Автомобильный завод,
4) Завод „Автопринадлежностей“ и
4) 1-й Госуд. Авторемонтный завод им. Зиновьева в гор. Ярославле.

МАГАЗИН

МОСКВА, Столешников пер., № 5.

Тел. 1-86-17.

Автотрест строит на своих заводах: $1^1/_2$ и 3-хтонные, грузовики, легковые 6-тиместные автомобили „Руссо-Балт“.

Помимо того, Автотрест изготовляет: новые кузова всех типов, автомобильную арматуру-карбюраторы типа „Зенит“, насосы для накачивания шин, генераторы, фари, ацетиленовые и электрические, компрессионные краники, масленки „Шарко“ и „Штауфер“ и проч.

Автотрест принимает заказы: на всевозможное чугунное, бронзовое и аллюминиевое литье, поковки, механическую обработку металлов, штамповальные изделия, никкелирование и серебрение, а также вулканизацию покрышек и камер.

Для развития промышленной и хозяйственной жизни страны и для оживления деятельности учреждений, трестов, объединений и предприятий огромное значение имеет удобное, быстрое и дешевое средство сообщения—практично-подобранный автотранспорт.

Стремясь к этому, Автотрестом разработана производственная программа, рассчитанная на выпуск автомобилей: 3-х и $1^1/_2$-тонных, легковых 6-ти и 4-хместных, на оборудование кузовами автобусов и др. типов коммерческих машин.

На $1^1/_2$ тонн. грузовиках „Амо“ совершен был испытательный пробег по маршруту Москва—Новгород—Ленинград—Псков—Витебск—Смоленск—Москва, под полной нагрузкой. Пробег дал блестящие результаты. Автомобили прошли 2000 верст в 62 часа 29. м при средней скорости в 31 килом./час и максимальной скорости в 54 килом./час без одной остановки из-за механических дефектов. На Всесоюзном Автомобильном Пробеге 1925 г. машины „Амо“ получили ряд ценных призов.

Расход горючего на 1 тонну-километр составил 120 гр. (0,3 ф.) при нагрузке на машину 1,64 тонны (100 пуд.) вместо 1,5 тонн. (90 пуд.), на которые рассчитаны грузовики.

По заказам Автотрест изготовляет: 1) Пожарные линейки для Управл. Пожарной охраны гор. Москвы, 2) автобусы для разных городов России (Тула, Владимир и др.), 3) бронированные грузовики для перевозки денег для банков (Госбанк и др.).

THE TRUST OF MOTORFACTORIES

„Autotrust“

DIRECTION:

MOSCOW, the street of the 1-st May (Miasnitzkaia) № 20.

Tel. 3-89-05 and 3-89-07.

The Trust unites:

1) The factory „Amo“.
2) The factory „Automotor“.
3) The factory of tanks and armured motorears.
4) The factory of motor accesories.
5) 1 st State Autorepairfactory of the name Zinoviev's in Iaroslav.

WAREHOUSE:

MOSCOW, Stoleshnikov lane, № 5

Tel. 1-88-17.

The Autotrust builds in its factories $1^1/_2$ and 3 tons freightcars, 6 seater touring cars „Russo-Balt“.

Besides those, the Autotrust manufactures: new bodies of various types, lightingoutfit, carburetters of the type „Zenit“, air pumps, generators, head lights, acetylene and electric lamps comressed cocks, lubricators „Sharko“, „Shtaufer“ e. c. t.

The Autotrust executes orders for various cast iron bronze and alluminium foundry work, forgery, mechanical refinement of metals, stampware, nickelplating, silvering as well as vulcanization, vulcanizing repairs intube protectors and air tubes.

For the development of the in dustrial and econimicol life of the country and in order to auimate the activity of various establishments, trusts, stocks and cooperative companies; there are of a great importance-rapid and cheap means of communication, provided a practically avoiloble transport.

Therefore the Autotrust made a programm dealing with the production and issue of 3 and $1^1/_2$ tons freightcars, 4 u seater touring cars, the bodyoutfit for autobusses and other types of commercial motorcars.

Put to the speed test, the $1^1/_2$ tons freightcars „Amo“ ran the race on the line (Moscow-Novgorod-Leningrad-Pskov-Smolensk-Moscow) of one Stretch, with full ballast.

The results proved to be most satisfactory.

The motors covered 2000 versts in 62 hours 29 minutes, at the average speed of obout 31 *kil.* (hour and maximum speed of 54 *kil.*) hour without any stoppage, due to the defects of plant.

At the Allunions'motor race in the year 1925, the motors „Amo“ won many valuable prices.

The cost of combustible per 1 ton. *kil.* was about 120 *gr* (0,3 of pound) the motors having the ballast of about 1,64 tons (1,00 poods) instead of 1,5 tons (90 poods), computed for freightcars.

The Autotrust makes to order: 1) Motor fire brigade vehicles for Fire—company of the Moscow city. 2) Autobusses for different towns of Russia (Tula, Vladimir and other). 3) Armured freightcars for moneytransport of the State-Bank and other banks.

Приморское Губернское Погрузо-Разгрузочное Бюро

„ДАЛЬПОГРУЗ“

Адрес Приморского Бюро: Владивосток, Посьетская, № 21.

Для телеграмм: „ДАЛЬПОГРУЗ“.

Отделения, конторы и агентства: Владивосток, Николаевск Н/Ам., Никольск-Уссур., Посьет, Спасск, Мучная, Уссури, Иман.

(Правление и Главная Контора в гор. Хабаровске, Тургеневская, № 40, тел. № 1-93)

ПРОИЗВОДИТ:

перевалку всех грузов, прибывающих в порт и идущих заграницу; трюмно-стивидорные работы, перевозку грузов как гужем, так и автомобилями, а равно катерами и баржами с полной гарантией за целость и срочность доставки грузов к месту их назначения. :: ::

ВЫПОЛНЯЕТ:

страхование грузов, как агент Госстраха; таможенные обрядности; принимает грузы на хранение в своих складах по минимальным ценам с ответственностью за целость. :: :: :: :: ::

ИМЕЮТСЯ:

собственный авто-транспорт и гуже-транспорт, медведки для перевозки тяжеловесных мест, катера и баржи, а также все технические приспособления для производства работ. :: ::

ПРЕДЛАГАЕТ:

для перевозки во Владивостоке и его окрестностях: грузовые автомобили, катера и баржи.

Для пассажирского движения: прокатные легковые машины и моторные лодки (гараж, Посьетская, 21, тел. № 42 и 6-59). Для перевозок грузов, а также пассажиров по Полтавскому тракту Никольск-Усс., имеется достаточное количество грузовых автомобилей, автобусов.

ИМЕЕТ:

в авто-техническом магазине (Ленинская ул., № 5/7) для продажи: автомобили, мотоциклы, отдельные авто-двигатели, запасные авто-мото-вело части, камеры, покрышки, электрические сигналы, домкраты, насосы, авто-лампы, резину для вулканизации, мото-транспортные и технические товары. Имеет при магазине специально оборудованную вулканизационную мастерскую. :: :: ::

ИСПОЛНЯЕТ:

в собственных механических мастерских ремонт: судомоторов, авто-мото-вело машин, динамо-машин, электро-моторов, парового и водяного отопления, водопроводов, паровых машин, локомобилей, а также исполняет и все другие механические и котельные работы, специальный ремонт весов и переделку их на метрическую меру. :: :: :: ::

ТЕЛЕФОНЫ:

Начальник Бюро	15-20	Отдел Предприятий	9-42
Коммерческая Часть	3-24	Авто-Магазин	15-23
Производственная Часть	6-59	Авто-Мастерская	13-15

558

Архангельское Объединение Электротехнических Предприятий.

Объединение ставит себе задачей всестороннее обслуживание нужд населения в области предоставления коммунальных услуг по возможно доступным ценам.

В состав Объединения входят следующие предприятия:

электрическая паротурбинная станция, мощность 1.500 установленных киловатт, отапливаемая отбросами лесопильного производства;

трамвай с протяжением 31 километров одноколейного пути, 19 моторными вагонами, 2 электровозами, 2 снегочистителями и 175 грузовыми вагонетками;

два водопровода, производительностью в 300.000 литров воды в час;

телефонная станция на 850 абонентов;

лесопильный завод на 4 рамы, работающий на внутренний и внешний рынок;

мельница на 6 поставов;

магазин электротехнических материалов.

Производственные предприятия (водопроводы, лесопильный завод, мельница) все без исключения электрифицированы. Для расширения станции установлено 2 котла Бабкок-Вилькокс, повседн. нагруженные каждый в 606 кв. метров, и заказан турбогенератор в 3.000 кв. в., который будет пущен в 1926 году. Число рабочих и служащих около **1.000** человек. Годовой оборот **1.193.946** р. **95** к. Основной капитал **3.131.035** р. **49** к., оборотный капитал **139.604** р. **60** к., капитал погашения **203.844** р. **39** к.

В состав правления входят: Председатель А. К. ФЕФИЛОВ.
Директор-распорядитель инженер Ф. А. ДИЦ и
Член Правления В. Ф. ПЕТРОВ.

КАВКАЗСКИЕ

Минеральные Воды

Разлива Кавминэкспорта:

НАРЗАН, ЕССЕНТУКИ №№ 20, 17, 4 и 18, БАТАЛИНСКАЯ (слабительная), ЖЕЛЕЗНОВОДСКАЯ (бывш. Михайловская), СМИРНОВСКАЯ и СЛАВЯНСКАЯ, ЕССЕНТУКСКАЯ СОЛЬ ФЛАКОНАМИ и ЕССЕНТУКСКИЕ ЛЕПЕШКИ (таблетки) в тубиках.

Требуйте всюду.

Правление Кавминэкспорта в г. Пятигорске,
Советский просп., 32.

Склады во всех крупных городах СССР.

286

Харьковское Окружное Управление
АПТЕЧНЫМИ ПРЕДПРИЯТИЯМИ
„ОКР. АПТЕКОУПРАВЛЕНИЕ"
Гор. Харьков, Гражданская, 17.
588

ВИННИЦКИЙ
„РАБМЕД"
г. ВИННИЦА,
проспект им. Ленина, № 11.
724

ХИМИКО-ФАРМАЦЕВТИЧЕСКИЙ ТРЕСТ
„ФАРМОБ'ЕДИНЕНИЕ"
КИЕВ, ул. Пятакова, 139. тел.: 11-75, 21-54 и 46-09
Заводы: им. СВЕРДЛОВА, им. ЗАТОНСКОГО в Киеве.

Вырабатывают: галеновые, химико-фармацевтические препараты; парфюмерно-косметические и хозяйственные изделия.
Мыла: туалетные, медицинские и зеленое. Углекислоту, кислород, искусственный лед.

469

1-й УКРАИНСКИЙ

Санитарно-Бактериологический Институт

(бывш. Харьковское Медицинское Общество)

Производит под непосредственным наблюдением и руководством профессоров В. Я. ДАНИЛЕВСКОГО и К. А. КРАСУССКОГО препараты.

ХИМИКО-ФАРМАЦЕВТИЧЕСКИЙ ИНСТИТУТ.

ФИТИН в капсюлях.
ФИТИН в таблетках.
ФИТИН в порошке.

ФИТО-МУКУ—питательная детская мука, комбинированная с фитином.

ОРГАНО-ТЕРАПЕВТИЧЕСКИЙ ИНСТИТУТ.

СПЕРМОЛЬ во флаконах и ампулах.
ОВАРИН " "
МАММИН " "
ТИРЕОИДИН " "

ГЕМАТОГЕН в таблетках.
ЦЕРЕБРИН жидк. во флаконах.
ЛИЭНИН " "
ГЕПАТИН " "
ИНСУЛИН " в ампулах.

Все препараты проверены как экспериментально, так и клинически в лабораториях и клиниках Московского, Ленинградского, Харьковского, Киевского и др. университетов.

ПРОДАЖА ВО ВСЕХ АПТЕКАХ И АПТЕКАРСКИХ МАГАЗИНАХ СССР.

ГЛАВНЫЙ СКЛАД: Харьков, Пушкинская, 14.

743/586

Требуйте спички только Полесского Спичечного Треста.

ПОЛЕССКИЙ СПИЧЕЧНЫЙ ТРЕСТ

ОБЪЕДИНЯЕТ:

4 спичечных фабрики:
- **„Волна Революции“** в гор. Новозыбкове.
- **„Везувий“** в мест. Новобелице.
- **„Днепр“** в гор. Речице.
- **„Революционный Путь“** при ст. Злынка.

Производительность действующих фабрик — 100.000 ящиков в месяц.

2 фанерных завода при ст. Новобелица и гор. Речица.
Крахмальный завод при ст. Хойники, Западных ж. д.

Генеральные Представительства при Отделениях Полесского Акционерного Общества „ПОЛЕСТОРГ“:
в Киеве, Харькове, Артемовске, Екатеринославе, Одессе, Воронеже, Ростове на Дону, Москве при Спичечном Синдикате и др.

ПРОДАЕТ:

Спички шведские, парафиновые, всех сортов, фанеру **ольховую**, экспортную и для внутреннего рынка.
Крахмал картофельный (экстра).

КАЧЕСТВО ПРОДУКЦИИ ВНЕ КОНКУРЕНЦИИ.

Требуйте спички только Полесского Спичечного Треста.

575

СЕВЕРО-ЗАПАДНЫЙ

Спичечный Трест.

Товарный знак — „Самолет“.

ПРАВЛЕНИЕ:
Ленинград, Проспект 25 Октября, 70.

Телеграфный адрес:
Ленинград спичка.

СПИЧЕЧНЫЕ ФАБРИКИ ТРЕСТА:

Имени тов. Ленина — в с. Грузино, Новгородского уезда,	„Красный Октябрь“ — Селищенские казармы, Новгородского уезда,
„Пролетарское Знамя“ — станция Чудово, Октябрьской жел. дор.,	Имени Демьяна Бедного — м. Чернево Гдовского уезда.

Трест удостоен высшей награды на Сельско-хозяйственной выставке 1923 года в г. Москве.

113

ОБЪЕДИНЕНИЕ ГОСУДАРСТВЕННЫХ ПРОМЫШЛЕННЫХ ПРЕДПРИЯТИЙ
ЧЕЛЯБИНСКОГО ОКРУГА
„ЧЕЛЯБИНСКИЙ ПРОМКОМБИНАТ“

Адрес для писем: г. ЧЕЛЯБИНСК, Уральской области. Адрес для телегр.: г. ЧЕЛЯБИНСК.

В ОБЪЕДИНЕНИЕ ВХОДЯТ:

1) Кожевенный завод, 2) Маслобойный завод, 3) Дрожже-Винокуренный завод, 4) Электрическая станция, 5) Типография, Электрическая контора и магазин кожевенных товаров.

На заводах Промкомбината вырабатываются и продаются:

Кожевенные товары: подошва, полувал, черная и красная юфть (выросток и бухчара) (вытяжки сапожные, заготовки, сандалии и кожаная сбруя); технические и пищевые растительные масла: льняное, конопляное и подсолнечное, льняная и конопляная олифа, жмыхи гидравлической прессовки: льняные, конопляные и подсолнечные **экспортные.**

При электростанции в техконторе продаются электрические принадлежности и принимаются электроустановки по электрификации промышленных предприятий и электрификации сел и деревень. Типография исполняет выполнение типографских работ как на бумаге заказчиков, так и на своей бумаге.

ПРОМКОМБИНАТ ПОКУПАЕТ:

Кожи крупного и мелкого рогатого скота, растительные масла: льняное, конопляное, подсолнечное и др. Верблюжье прессовое сукно. Хлеб в зерне: рожь, ячмень и овес. Электротехнические товары. Разных сортов бумагу и другие материалы для своих предприятий.

190

Кунгурский Окружной Лесной Отдел

„ОКРЛЕСОТДЕЛ"

Текущие счета: г. Пермь—Промбанк № 173, Всекобанк № 143;
г. Кунгур—Госбанк № 58 и Сельхозбанк № 4.

Правление—гор. Кунгур.

Представительство: гор. Уфа, улица Егора Сазонова, № 99.

Генеральн. предст.: Москва, Старая пл.—„Москсбытлесзаг".

ПОСТАВЛЯЕТ:

круглый лес, шпалы, пиломатериалы, дрова, древесный уголь, липовую и осиновую бандарку, древесную шерсть, яичную, фруктовую и другую исключительно еловую высококондиционную укупорочную тару, мочало, дубильное корье, смолу, деготь и проч.

ПРОДАЕТ:

готовую продукцию со своих складов Пермской и Казанбургской железных дорогах, с пристаней рек: Уфы и Сылвы и с доставкой на Волжский и средне-азиатские рынки.

125

ГУБЕРНСКИЙ СЕЛЬСКО-ХОЗЯЙСТВЕННЫЙ ТРЕСТ

ГУБСЕЛЬТРЕСТ

Текущие счета:	
В Госбанке	**168.**
В Промбанке	**119.**
В Сел.-Хоз. Банке	**26.**

Телефоны:	
Дирекции	**2-69**
Магазина	**2, 2-71**
Губсельтреста (общий)	**2-34**

Губсельтрест объединяет 14 совхозов, имеет 6 механических мельниц, молочную ферму, парниковые хозяйства, случные и зерноочистительные пункты, фруктовые сады и виноградники, ремонтные мастерские и тракторные хозяйства.

Организует: семенные хозяйства по репродукции чистосортных селекционных хлебов и трав, сыроваренные и маслобойные заводы и сливные пункты, овощесушильные заводы, плодовые питомники и семенные хозяйства по огородным культурам.

Покупает и продает: ведет заготовку крупного и мелкого рогатого скота как племенного, так и для убоя, а также откорма на своих пастбищах, закупает разного рода зернопродукты для переработки на своих мельницах, приобретает для своих совхозов сельско-хозяйственный инвентарь, машины и разного рода оборудования технических сельско-хозяйственных предприятий.

Обращаться с предложениями: гор. СТАЛИНГРАД, ул. К. Либкнехта, № 18.

Телеграфно: СТАЛИНГРАД—ГУБСЕЛЬТРЕСТ.

130

ТОРГОВЫЕ • МАРКИ •

ТОВАРНЫЕ ЗНАКИ

ПРИЛОЖЕНИЕ К „ВЕСЬ СССР“

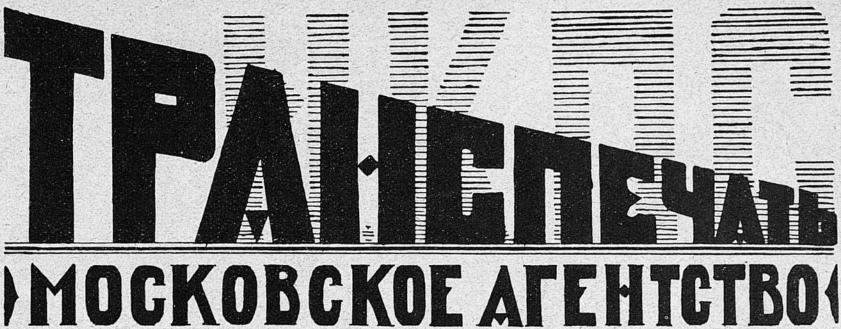
НКПС
ТРАНСПЕЧАТЬ
МОСКОВСКОЕ АГЕНТСТВО

731

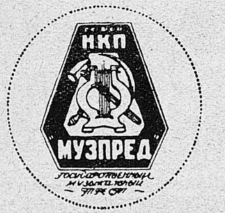
НКП
МУЗПРЕД
Государственный музыкальный трест

ГОСУДАРСТВЕННЫЙ МУЗЫКАЛЬНЫЙ ТРЕСТ
МОСКВА
777

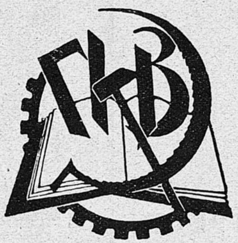

ГОСУДАРСТВЕННОЕ ИЗДАТЕЛЬСТВО
МОСКВА
831

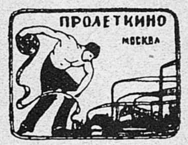
ПРОЛЕТКИНО
МОСКВА

ПРОЛЕТКИНО
МОСКВА
880

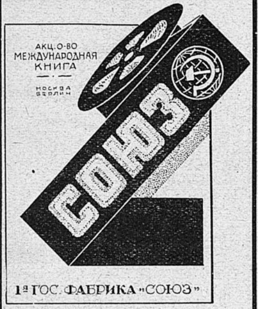
АКЦ. О-ВО
МЕЖДУНАРОДНАЯ
КНИГА
МОСКВА
БЕРЛИН
СОЮЗ
1ª ГОС. ФАБРИКА «СОЮЗ»

АКЦ. О-ВО
МЕЖДУНАРОДНАЯ КНИГА
736

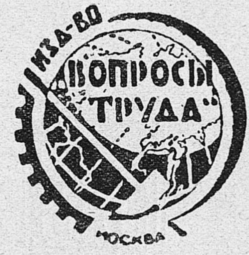
ИЗД-ВО
„ВОПРОСЫ ТРУДА"
МОСКВА

ИЗДАТЕЛЬСТВО „ВОПРОСЫ ТРУДА"
МОСКВА
781

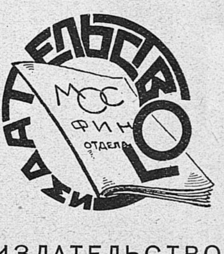
ИЗДАТЕЛЬСТВО
МОС
ФИН
ОТДЕЛ

ИЗДАТЕЛЬСТВО
МОСФИНОТДЕЛ
707

НТО ВСНХ

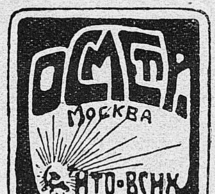
ОСМВ
МОСКВА
НТО-ВСНХ

Торговая марка.

ГОСУДАРСТВЕННАЯ КОНТОРА ПО ЗАГОТОВКЕ
И ПРОДАЖЕ МЕТРИЧЕСКИХ МЕР И ВЕСОВ
872

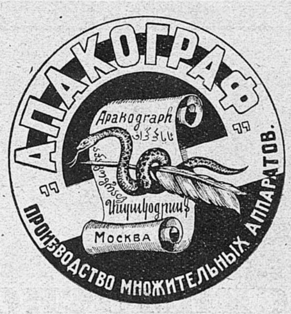
АПАКОГРАФ
Apakograph
Москва
ПРОИЗВОДСТВО МНОЖИТЕЛЬНЫХ АППАРАТОВ.

АПАКОГРАФ
МОСКВА

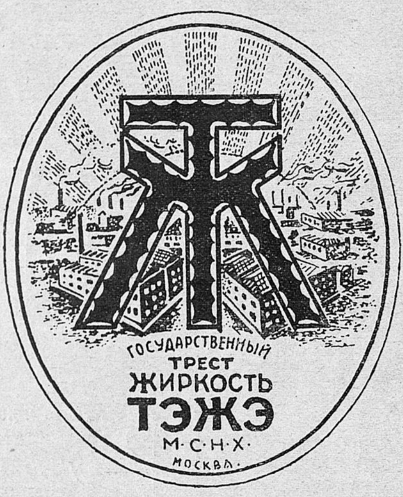
ГОСУДАРСТВЕННЫЙ
ТРЕСТ
ЖИРКОСТЬ
ТЭЖЭ
М·С·Н·Х·
МОСКВА

ГОСУДАРСТВЕННЫЙ ТРЕСТ

ТЭЖЕ МСНХ

МОСКВА

717

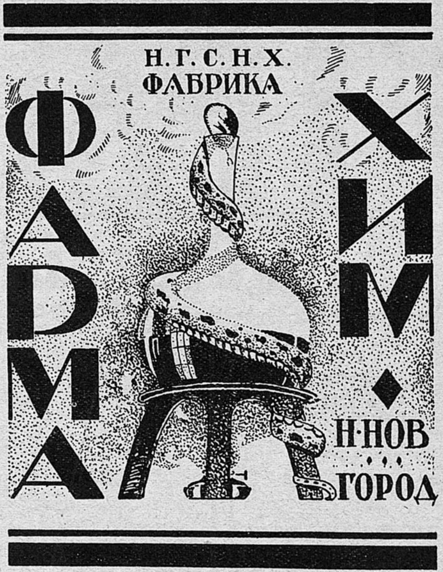
Н. Г. С. Н. Х.
ФАБРИКА
ФАРМА
ХИМ.
Н·НОВ
ГОРОД

Фабрика „ФАРМХИМ“

Н. НОВГОРОД

913

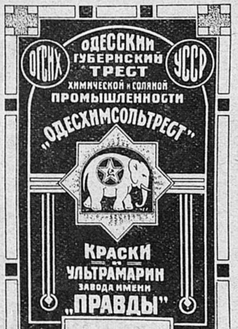
ОГСНХ
ОДЕССКИЙ
ГУБЕРНСКИЙ
ТРЕСТ
ХИМИЧЕСКОЙ и СОЛЯНОЙ
ПРОМЫШЛЕННОСТИ
УССР
„ОДЕСХИМСОЛЬТРЕСТ“
КРАСКИ
и
УЛЬТРАМАРИН
ЗАВОДА ИМЕНИ
„ПРАВДЫ“

786

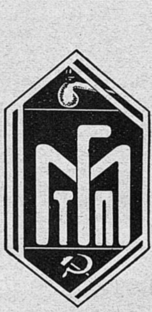

775

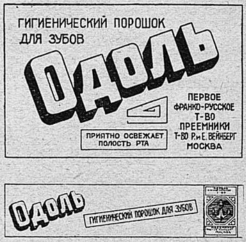
ГИГИЕНИЧЕСКИЙ ПОРОШОК
ДЛЯ ЗУБОВ
Одоль
ПЕРВОЕ
ФРАНКО-РУССКОЕ
Т-ВО
ПРЕЕМНИКИ
Т-ВО Р. и Е. ВЕЙНБЕРГ
МОСКВА
ПРИЯТНО ОСВЕЖАЕТ
ПОЛОСТЬ РТА
Одоль
ГИГИЕНИЧЕСКИЙ ПОРОШОК ДЛЯ ЗУБОВ

ФРАНКО-РУССКОЕ Т-ВО

ПРЕЕМНИКИ

Т-во Р. и Е. ВЕЙНБЕРГ

828

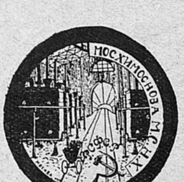
МОСХИМОСНОВА
МОСХИМОСНОВА М.С.Н.Х.

МОСХИМОСНОВА

МОСКВА

753

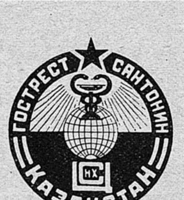
ГОСТРЕСТ
САНТОНИН
НХ
КАЗАКСТАН

Гострест „САНТОНИН“

КАЗАНСТАН

719

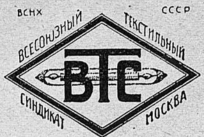
ВСНХ
СССР
ВСЕСОЮЗНЫЙ
ТЕКСТИЛЬНЫЙ
ВТС
СИНДИКАТ
МОСКВА

ВСЕСОЮЗН. ТЕКСТИЛЬН.
СИНДИКАТ
МОСКВА

708

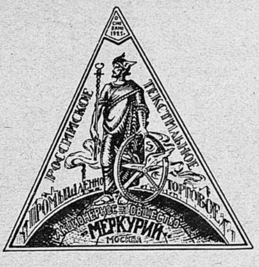
ОСНОВАНО 1925
РОССИЙСКОЕ
ТЕКСТИЛЬНОЕ
ПРОМЫШЛЕННО
ТОРГОВОЕ
АКЦИОНЕРНОЕ ОБЩЕСТВО
МЕРКУРИЙ
МОСКВА

АКЦИОНЕРНОЕ ОБЩЕСТВО МЕРКУРИЙ
МОСКВА

818

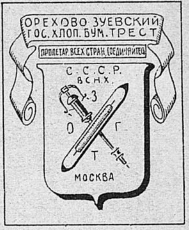
ОРЕХОВО ЗУЕВСКИЙ
ГОС. ХЛОП. БУМ. ТРЕСТ
ПРОЛЕТАР. ВСЕХ СТРАН, СОЕДИНЯЙТЕСЬ
С.С.С.Р.
ВСНХ.
З
О
Г
Т
МОСКВА

Орехово-Зуевский Гос.
Хлоп. Бум. Трест
МОСКВА

783

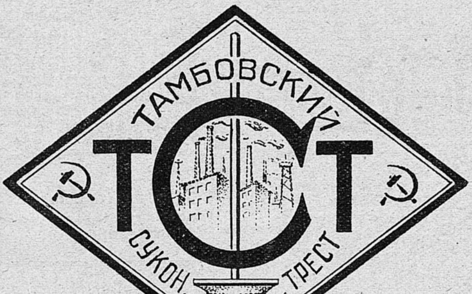
ТАМБОВСКИЙ
Т С Т
СУКОН.
ТРЕСТ

ТАМБОВСКИЙ СУКОННЫЙ ТРЕСТ
МОСКВА

874

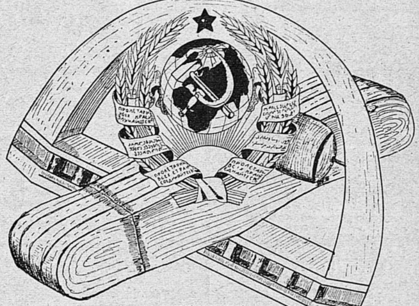

ЛЕНТО-ТКАЦКАЯ ФАБРИКА
ТУРКМЕНИСТАНСКОЙ
МАНУФАКТУРЫ
ТССР. ВСНХ. МОСКВА.

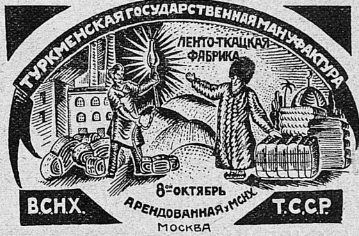
ТУРКМЕНСКАЯ ГОСУДАРСТВЕННАЯ МАНУФАКТУРА
ЛЕНТО-ТКАЦКАЯ ФАБРИКА
В.С.Н.Х.
8ое ОКТЯБРЬ
АРЕНДОВАННАЯ у МСНХ
Т.С.С.Р.
МОСКВА

888

ОЗЕРСКАЯ
ОБЪЕДИНЕННАЯ
ХЛОПЧАТО-БУМ.
ФАБРИКА

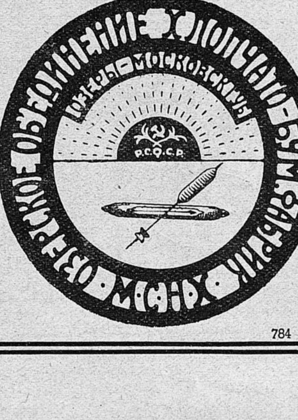
ОЗЕРСКОЕ ОБЪЕДИНЕНИЕ ХЛОПЧАТО-БУМ. ФАБРИК
МСНХ
ОЗЕРЫ-МОСКОВСКИЯ
Р.С.Ф.С.Р.

784

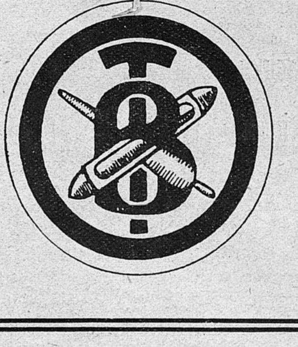

ВИГОНЕВСКИЙ
ТРЕСТ
МОСКВА

877

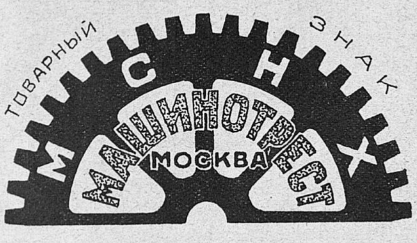
ТОВАРНЫЙ ЗНАК
М С Н Х
МАШИНОТРЕСТ
МОСКВА

МАШИНОТРЕСТ
МОСКВА
794

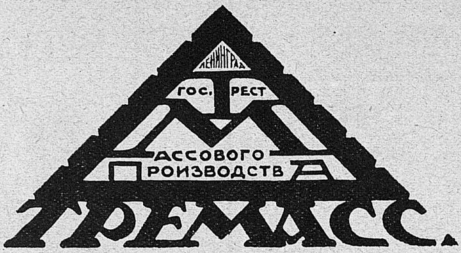
ЛЕНИНГРАД
ГОС. ТРЕСТ
МАССОВОГО ПРОИЗВОДСТВА
ТРЕМАСС.

ГОСУДАРСТВЕННЫЙ ТРЕСТ МАССОВОГО ПРОИЗВОДСТВА
ЛЕНИНГРАД
871

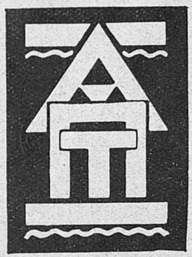

АВТОПРОМТОРГ
◇ СССР ◇
795

ГОС. ИНСТРУМЕНТАЛЬНЫЙ

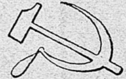

ЗАВОД **МЕТАЛЛИСТ** НГСНХ
Н.-НОВГОРОД.

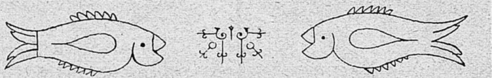

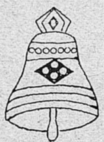

Н.-НОВГОРОД.

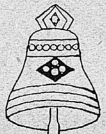

МЕТАЛЛИСТ

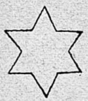

916

МЕТАЛЛИСТ
Н.-Новгород

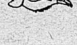

916

„ЧИЧЕ"

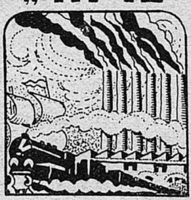

Общество Итальянских Промышленников Внешней Торговли
919

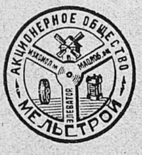
АКЦИОНЕРНОЕ ОБЩЕСТВО
МЕЛЬСТРОЙ
ЭЛЕВАТОР

АКЦИОНЕРНОЕ О-ВО
МЕЛЬСТРОЙ
МОСКВА
843

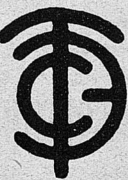

Электро-Технический
Трест слабых токов
776

РАЙОННОЕ УПРАВЛЕНИЕ
МЕТАЛЛООБРАБАТ. ПРОМ.

г. Павлово Нижег. губ.

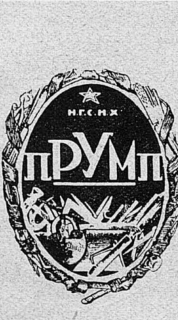
Н.Г.С.Н.Х.
ПРУМП

911

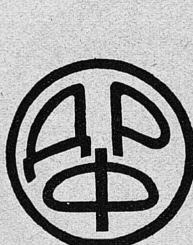

МАШИНОСТРОИТЕЛЬНЫЙ
ЗАВОД „ДВИГАТЕЛЬ
РЕВОЛЮЦИИ"

Н.-Новгород

910

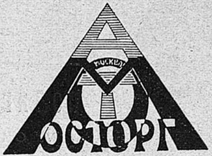
МОСКВ.
МОСТОРГ

МОСТОРГ
МОСКВА
811

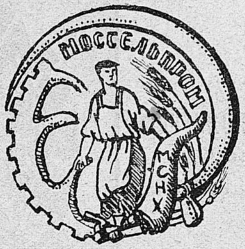
МОССЕЛЬПРОМ
МСНХ

МОССЕЛЬПРОМ
МОСКВА
760

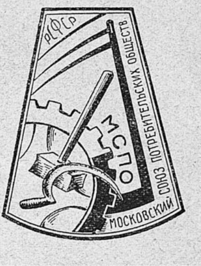
РСФСР
МСПО
СОЮЗ ПОТРЕБИТЕЛЬСКИХ ОБЩЕСТВ
МОСКОВСКИЙ

СОЮЗ ПОТРЕБИТЕЛЬСКИХ ОБЩЕСТВ
МОСКВА
830

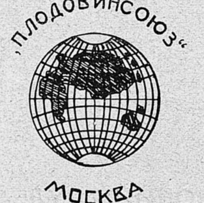
„ПЛОДОВИНСОЮЗ“
МОСКВА

ПЛОДОВИНСОЮЗ
МОСКВА
832

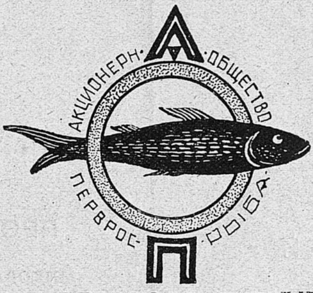
АКЦИОНЕРН. ОБЩЕСТВО
ПЕРВРОС-РЫБА
П

ПЕРВРОСРЫБА
898

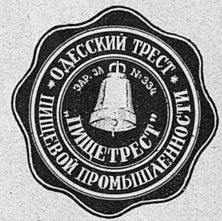
ОДЕССКИЙ ТРЕСТ
ЗАР. ЗА № 334
„ПИЩЕТРЕСТ“
ПИЩЕВОЙ ПРОМЫШЛЕННОСТИ

ПИЩЕТРЕСТ
ОДЕССА
785

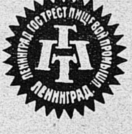
ЛЕНИНГРАД. ГОСТРЕСТ ПИЩЕВОЙ ПРОМЫШЛЕН.
ПТ
ЛЕНИНГРАД

ПИЩЕТРЕСТ
ЛЕНИНГРАД
897

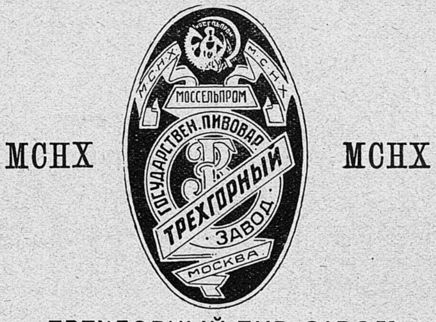
МСНХ
МОССЕЛЬПРОМ
МСНХ
МСНХ
ГОСУДАРСТВЕН. ПИВОВАР.
ТРЕХГОРНЫЙ
ЗАВОД
МОСКВА
МСНХ

ТРЕХГОРНЫЙ ПИВ. ЗАВОД
829

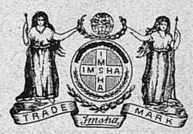
IMSHA
TRADE
Imsha
MARK

ИМША
842

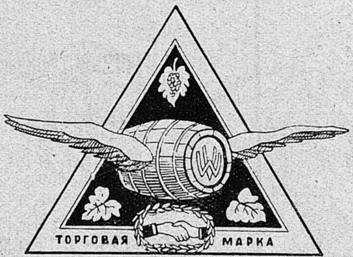
ТОРГОВАЯ МАРКА

ВИНА КОНКОРДИИ
896

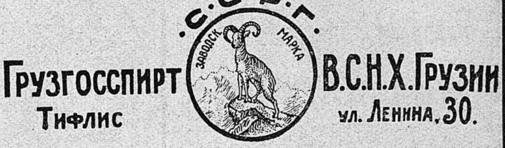
·С·С·Р·Г·
ЗАВОДСК. МАРКА
Грузгосспирт
Тифлис
В.С.Н.Х. Грузии
ул. Ленина, 30.

ГРУЗГОССПИРТ
ТИФЛИС
835

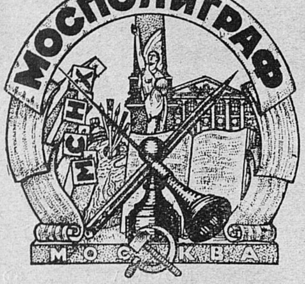
МОСПОЛИГРАФ
МСНХ
МСНХ
МОСКВА

МОСПОЛИГРАФ
МОСКВА

715

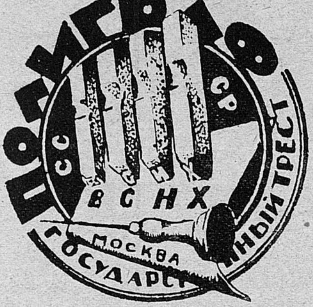
ПОЛИГРАФ
СССР
ВСНХ
МОСКВА
ГОСУДАРСТ
НЫЙ ТРЕСТ

ПОЛИГРАФ
МОСКВА

793

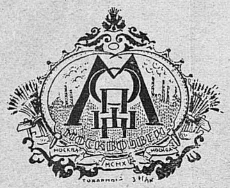
МОСКВОШВЕЙ
МОСКВА
МОСКВА
МСНХ
ТОВАРНЫЙ ЗНАК

МОСКВОШВЕЙ
МОСКВА

741

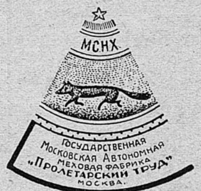
МСНХ
Государственная
Московская Автономная
меховая фабрика
„Пролетарский труд"
Москва.

„ПРОЛЕТАРСКИЙ ТРУД"
ГОСУДАРСТВЕННАЯ
МЕХОВАЯ АВТОНОМНАЯ ФАБРИКА
МОСКВА

748

ТЕХНОТКАНЬ
МОСКВА

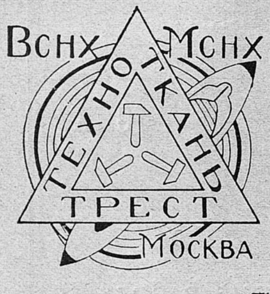
ВСНХ
МСНХ
ТЕХНОТКАНЬ
ТРЕСТ
МОСКВА

771

АРМАТРЕСТ
МОСКВА

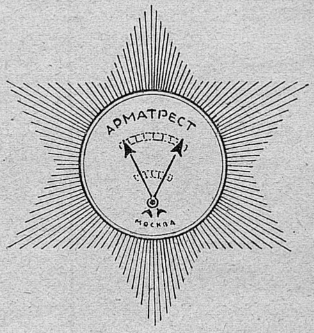
АРМАТРЕСТ
МОСКВА

798

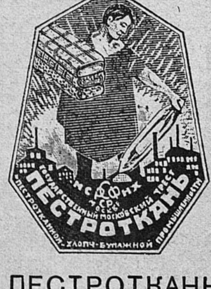
МСНХ
СССР
ПЕСТРОТКАНЬ
Государственный Московский трест
хлопч-бумажной промышленности

ПЕСТРОТКАНЬ
МОСКВА

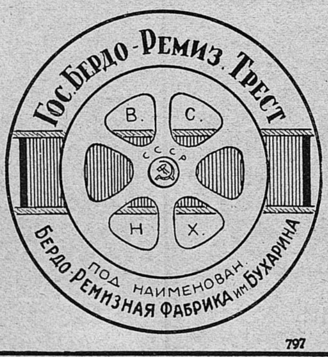
Гос. Бердо-Ремиз. Трест
В.
С.
Н.
Х.
СССР
Под наименован.
Бердо-Ремизная Фабрика им. Бухарина

797

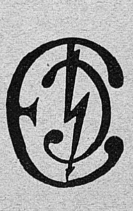

ЭЛЕКТРОСТАЛЬ
МОСКВА

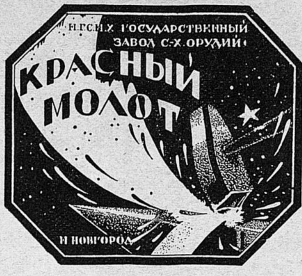
Н.Г.С.Н.Х. ГОСУДАРСТВЕННЫЙ
ЗАВОД С.-Х. ОРУДИЙ
КРАСНЫЙ
МОЛОТ
Н.НОВГОРОД

Гос. завод с.-х. орудий КРАСНЫЙ МОЛОТ
Н.-НОВГОРОД

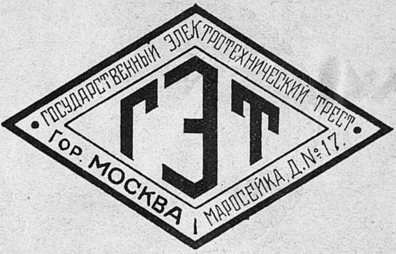
ГОСУДАРСТВЕННЫЙ ЭЛЕКТРОТЕХНИЧЕСКИЙ ТРЕСТ
ГЭТ
Гор. МОСКВА
МАРОСЕЙКА Д. № 17.

ГОСУД. ЭЛЕКТРОТЕХНИЧ. ТРЕСТ
МОСКВА

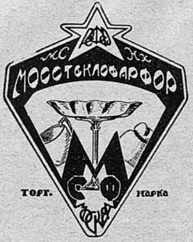
КС
Кх
МОССТЕКЛОФАРФОР
М
СФ
ТОРГ.
МАРКА
МОСКВА

МОССТЕКЛОФАРФОР
МОСКВА

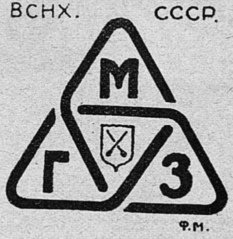
ВСНХ.
СССР.
М
Г
З
Ф.М.

Государств. Мальцовские заводы
МАЛЬЦКОМБИНАТ
МОСКВА

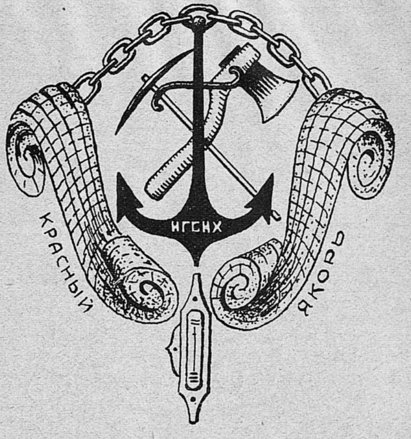
НГСНХ
КРАСНЫЙ
ЯКОРЬ

Объединение цепно-якорн. заводов
„КРАСНЫЙ ЯКОРЬ"
Н.-НОВГОРОД

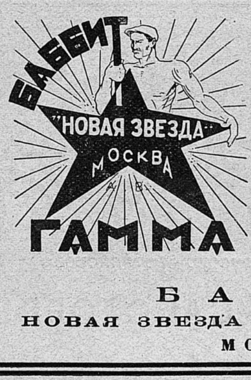
БАББИТ
"НОВАЯ ЗВЕЗДА"
МОСКВА
ГАММА

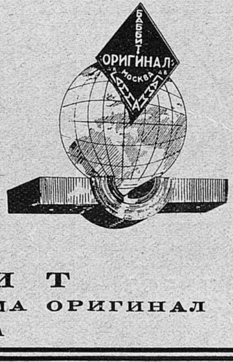
БАББИТ
ОРИГИНАЛ
МОСКВА

БАБИТ
НОВАЯ ЗВЕЗДА ГАММА ОРИГИНАЛ
МОСКВА

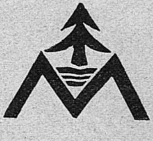

МОЛОГОЛЕС
Акц. Овщ.
Берлин—Ленинград

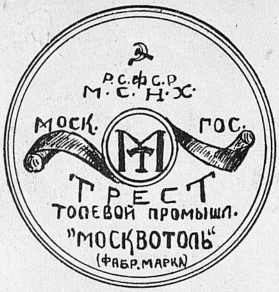
Р.С.Ф.С.Р.
М.С.Н.Х.
МОСК.
ГОС.
МТ
ТРЕСТ
ТОПЕВОЙ ПРОМЫШЛ.
"МОСКВОТОЛЬ"
(ФАБР. МАРКА)

МОСКВОТОЛЬ
МОСКВА

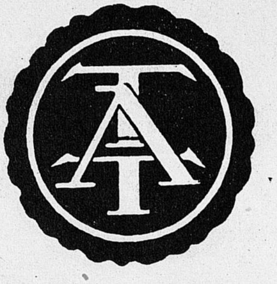

ТАБТРЕСТ
ЛЕНИНГРАД

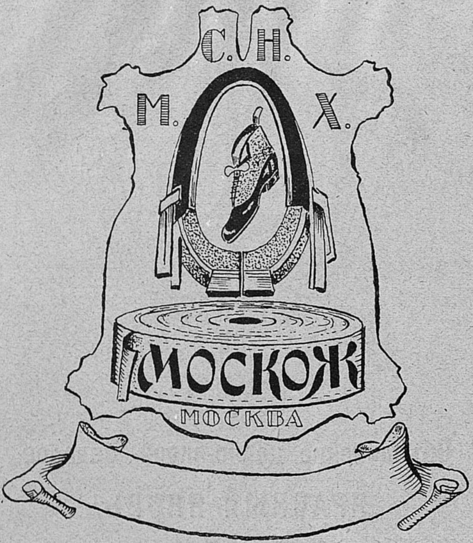
С. Н.
М.
Х.
МОСКОЖ

МОСКВА

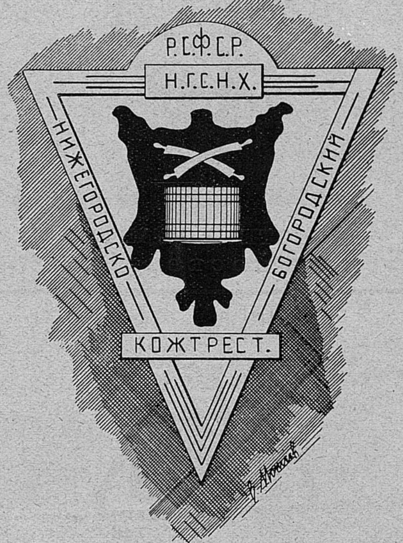
Р.С.Ф.С.Р.
Н.Г.С.Н.Х.
НИЖЕГОРОДСКО
БОГОРОДСКИЙ
КОЖТРЕСТ.

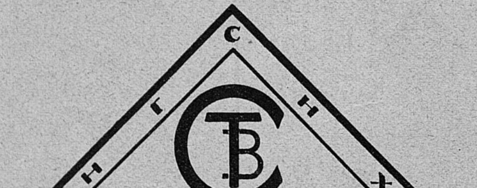

ВАЛЯНО-САПОЖНЫЙ ТРЕСТ
НИЖВАЛТРЕСТ
Н.-НОВГОРОД

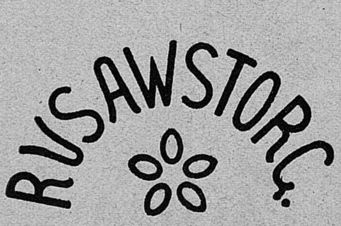
RUSAWSTORG.

РУССКО-АВСТРИЙСКОЕ
РУСАВСТОРГ

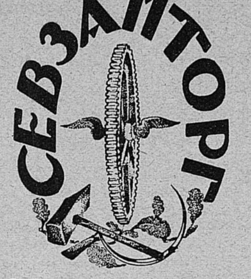
СЕВЗАПТОРГ

СЕВЗАПТОРГ
124

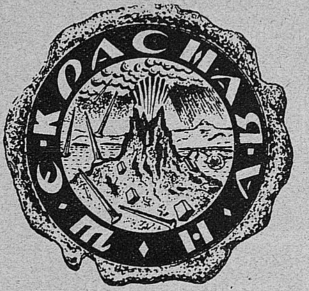

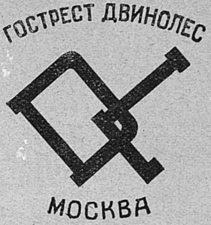
ГОСТРЕСТ ДВИНОЛЕС
МОСКВА

ДВИНОЛЕС
791

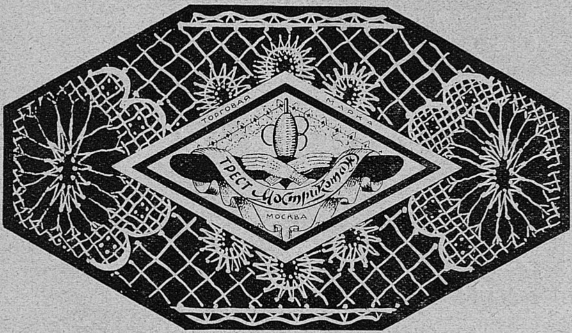
ТОРГОВАЯ МАРКА
ТРЕСТ Мострикотаж
МОСКВА

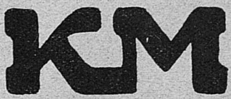

Механическая мастерская Я. М. КАНБЕРГА
„КОЖМАШИНА“
МОСКВА, Баумановский (б. Девкин) пер., 4.

ТОВАРНЫЕ ЗНАКИ

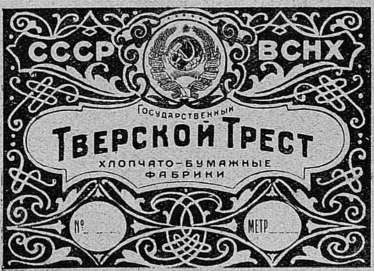
СССР
ВСНХ
Государственный
Тверской Трест
ХЛОПЧАТО-БУМАЖНЫЕ
ФАБРИКИ
№
МЕТР

807

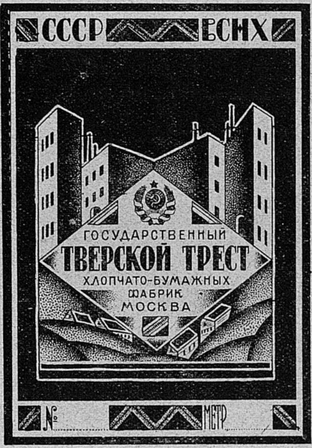
СССР
ВСНХ
ГОСУДАРСТВЕННЫЙ
ТВЕРСКОЙ ТРЕСТ
ХЛОПЧАТО-БУМАЖНЫХ
ФАБРИК
МОСКВА
№
МЕТР

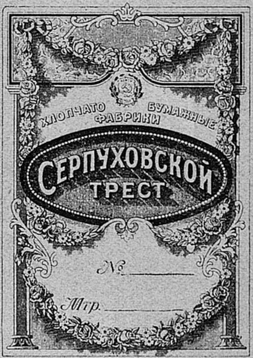
ХЛОПЧАТО БУМАЖНЫЕ
ФАБРИКИ
СЕРПУХОВСКОЙ
ТРЕСТ
№
Мтр.

804

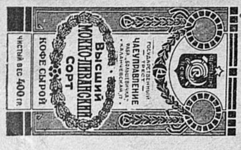
Государственный трест
Чаеуправление
фабр. „Большевичка,"
Каланчевская, 17
Высший
Мокко-Яванский
сорт
Кофе сырой
Чистый вес 400 гр.

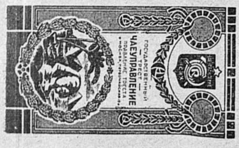
Государственный
трест
Чаеуправление
Правление треста

Чистый вес чая 50 гр.

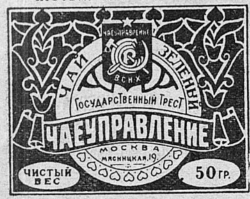
Чаеуправление
ВСНХ
Чай зеленый
Государственный Трест
Чаеуправление
Москва
Мясницкая, 19.
Чистый вес
50 гр.

ПОДДЕЛКА ЭТИКЕТА БУДЕТ ПРЕСЛЕДОВАТЬСЯ ПО ЗАКОНУ

ФАБРИКА „1 МАЯ" Н. СЫРОМЯТНИЧЕСКАЯ, 11

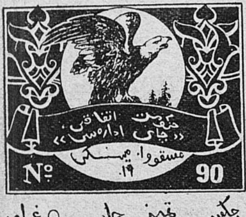
حكومت اتفاقى
«چاى اداره‌سى»
مسقوا. ميسنتسكى
۱۹.
№
90

چكسى تميز چاين ٥٠ غرام.

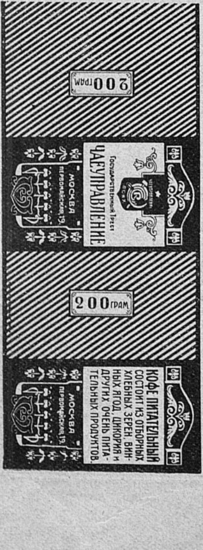
200 грам
Государственный Трест
Чаеуправление
Москва
Первомайская, 19.
200 грам
Кофе питательный
состоит из отборных хлебных зерен, винных ягод, цикория и других очень питательных продуктов.
Москва
Первомайская, 19.

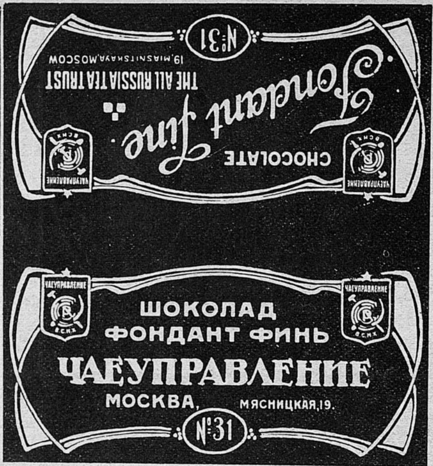
Chocolate
Fondant fine
The All Russia Tea Trust
19, Miasnitskaya, Moscow
№ 31
Чаеуправление
ВСНХ
Шоколад
фондант финь
Чаеуправление
Москва, Мясницкая, 19.
№ 31

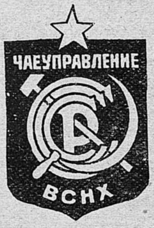
Чаеуправление
ВСНХ

МОСКВА

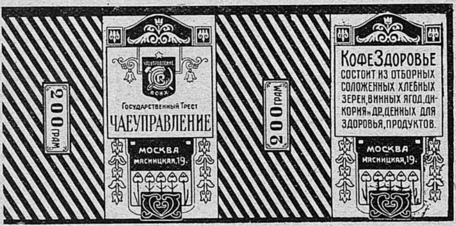
200 грам
Чаеуправление
ВСНХ
Государственный Трест
Чаеуправление
Москва
Мясницкая, 19.
200 грам
Кофе Здоровье
состоит из отборных соложенных хлебных зерен, винных ягод, цикория и др. ценных для здоровья продуктов.
Москва
Мясницкая, 19.

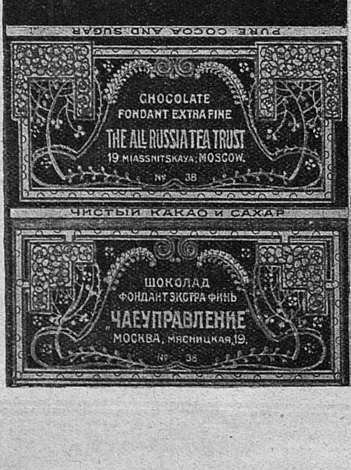
Pure cocoa and sugar
Chocolate
Fondant extra fine
The All Russia Tea Trust
19 Miassnitskaya; Moscow.
№ 38
Чистый какао и сахар
Шоколад
фондант экстра финь
„Чаеуправление"
Москва, Мясницкая, 19.
№ 38

ПОДЕЛКА ЭТИКЕТА И ПРОДАЖА ВЫШЕ ЭТИКЕТНОЙ ЦЕНЫ ПРЕСЛЕДУЮТСЯ ПО ЗАКОНУ

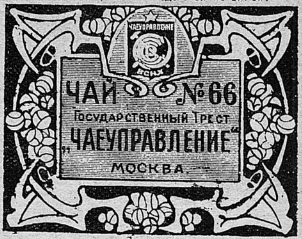
Чаеуправление
ВСНХ
Чай №66
Государственный Трест
„Чаеуправление"
Москва.

ПРАВЛЕНИЕ ТРЕСТА МОСКВА МЯСНИЦКАЯ, 19

ФАБРИКА „1 МАЯ" Н. СЫРОМЯТНИЧЕСКАЯ, 11

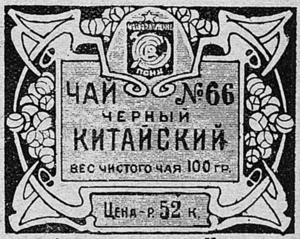
Чаеуправление
ВСНХ
Чай №66
черный
китайский
вес чистого чая 100 гр.
Цена - р. 52 к.

ЧАЙ ЗАГРАНИЧНЫЙ II СОРТ.

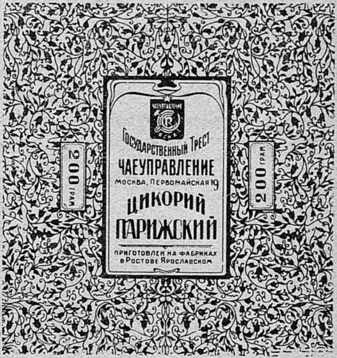
Чаеуправление
ВСНХ
Государственный Трест
Чаеуправление
Москва, Первомайская 19
Цикорий
Парижский
приготовлен на фабриках в Ростове Ярославском
200 грам
200 грам

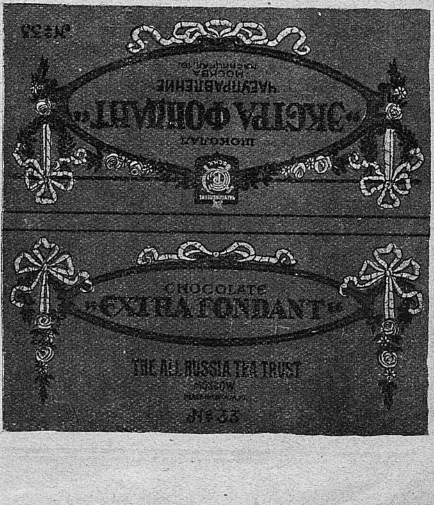
№ 33
Чаеуправление
Москва
Мясницкая, 19.
«Экстра фондант»
Шоколад
Chocolate
«Extra fondant»
The All Russia Tea Trust
Moscow
№ 33

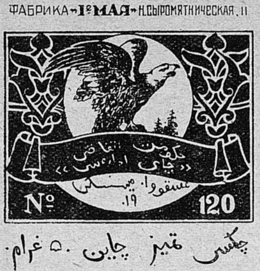
ФАБРИКА «1° МАЯ» Н.СЫРОМЯТНИЧЕСКАЯ, 11
№ 120
чكس تيز چاين ٥٠ غرام

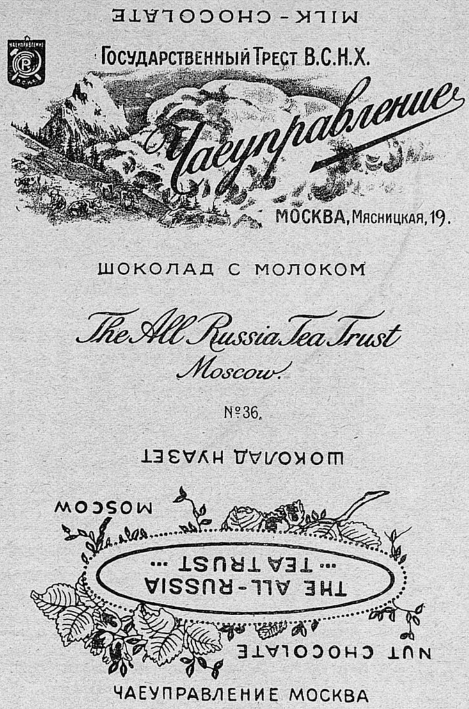
MILK - CHOCOLATE
Государственный Трест В.С.Н.Х.
Чаеуправление
МОСКВА, Мясницкая, 19.
ШОКОЛАД С МОЛОКОМ
The All Russia Tea Trust
Moscow
№ 36.
ШОКОЛАД НУАЗЕТ
MOSCOW
THE ALL-RUSSIA
TEA TRUST
NUT CHOCOLATE
ЧАЕУПРАВЛЕНИЕ МОСКВА

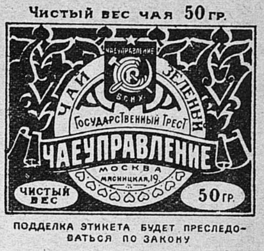
Чистый вес чая 50 гр.
ЧАЕУПРАВЛЕНИЕ
ВСНХ
ЧАЙ ЗЕЛЕНЫЙ
Государственный Трест
ЧАЕУПРАВЛЕНИЕ
МОСКВА
Мясницкая, 19.
ЧИСТЫЙ ВЕС
50 гр.
ПОДДЕЛКА ЭТИКЕТА БУДЕТ ПРЕСЛЕДОВАТЬСЯ ПО ЗАКОНУ

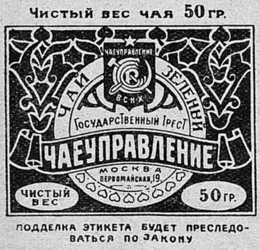
Чистый вес чая 50 гр.
ЧАЕУПРАВЛЕНИЕ
ВСНХ
ЧАЙ ЗЕЛЕНЫЙ
Государственный Трест
ЧАЕУПРАВЛЕНИЕ
МОСКВА
Первомайская, 19.
ЧИСТЫЙ ВЕС
50 гр.
ПОДДЕЛКА ЭТИКЕТА БУДЕТ ПРЕСЛЕДОВАТЬСЯ ПО ЗАКОНУ

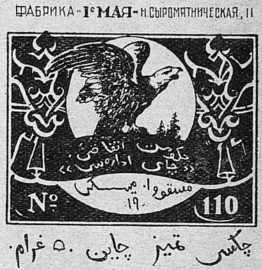
ФАБРИКА «1° МАЯ» Н.СЫРОМЯТНИЧЕСКАЯ, 11
№ 110
چكس تيز چاين ٥٠ غرام

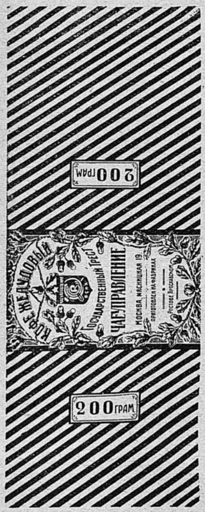
200 грам
КОФЕ ЖЕЛУДОВЫЙ
Государственный Трест
ЧАЕУПРАВЛЕНИЕ
МОСКВА, Мясницкая, 19.
ПРИГОТОВЛЕНО НА ФАБРИКАХ
200 грам

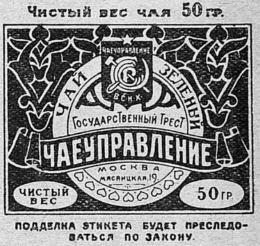
Чистый вес чая 50 гр.
ЧАЕУПРАВЛЕНИЕ
ВСНХ
ЧАЙ ЗЕЛЕНЫЙ
Государственный Трест
ЧАЕУПРАВЛЕНИЕ
МОСКВА
Мясницкая, 19.
ЧИСТЫЙ ВЕС
50 гр.
ПОДДЕЛКА ЭТИКЕТА БУДЕТ ПРЕСЛЕДОВАТЬСЯ ПО ЗАКОНУ.

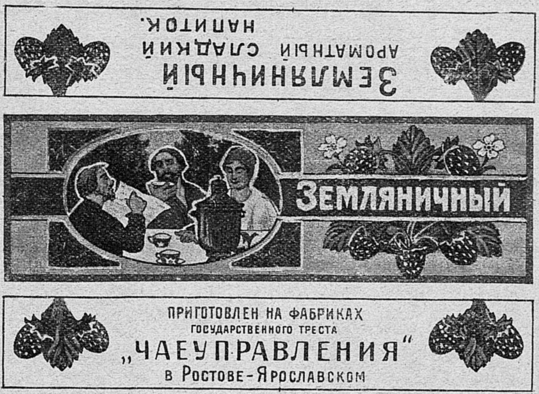
ЗЕМЛЯНИЧНЫЙ
АРОМАТНЫЙ СЛАДКИЙ
НАПИТОК.
Земляничный
ПРИГОТОВЛЕН НА ФАБРИКАХ
ГОСУДАРСТВЕННОГО ТРЕСТА
„ЧАЕУПРАВЛЕНИЯ“
в Ростове-Ярославском

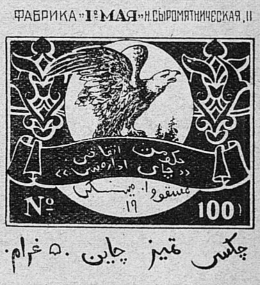
ФАБРИКА «1° МАЯ» Н.СЫРОМЯТНИЧЕСКАЯ, 11
№ 100
چكس تيز چاين ٥٠ غرام

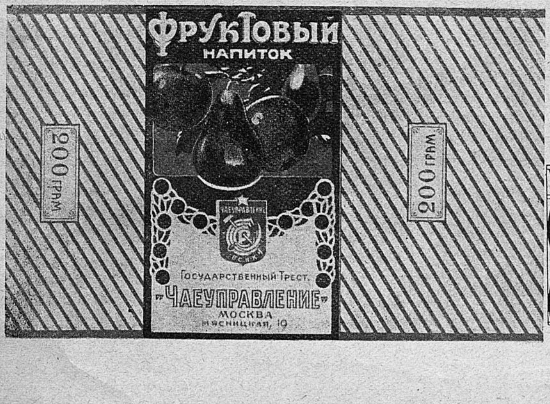
ФРУКТОВЫЙ
НАПИТОК
200 грам
ЧАЕУПРАВЛЕНИЕ
ВСНХ
Государственный Трест.
„ЧАЕУПРАВЛЕНИЕ“
МОСКВА
Мясницкая, 19
200 грам

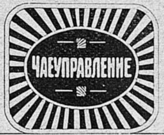
ЧАЕУПРАВЛЕНИЕ

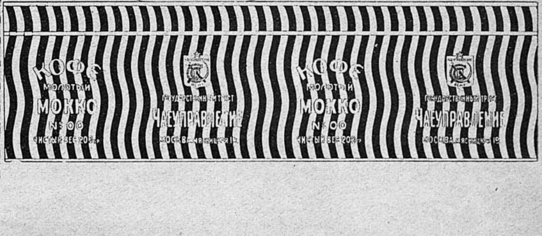
КОФЕ
МОЛОТЫЙ
МОККО
№ 06
ЧИСТЫЙ ВЕС 200 г.
Государственный Трест
ЧАЕУПРАВЛЕНИЕ
МОСКВА, Мясницкая, 19

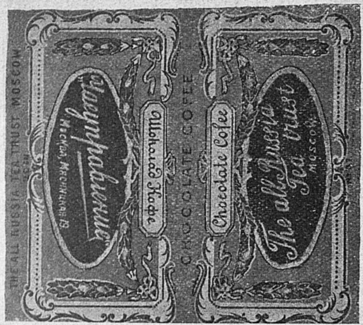
THE ALL RUSSIA TEA TRUST, MOSCOW
Чаеуправление
Москва, Мясницкая, 19
Шоколад Кофе
CHOCOLATE COFFEE
Chocolate Coffee
The All Russia Tea Trust
MOSCOW

ФАБРИКА «1º МАЯ» Н. СЫРОМЯТНИЧЕСКАЯ, 11

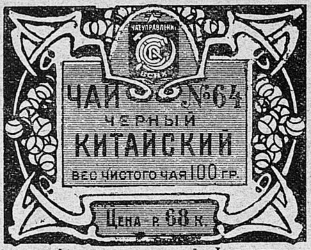
ЧАЕУПРАВЛЕНИЕ
ВСНХ
ЧАЙ №64
ЧЕРНЫЙ
КИТАЙСКИЙ
ВЕС ЧИСТОГО ЧАЯ 100 ГР.
Цена — р. 68 к.

ЧАЙ ЗАГРАНИЧНЫЙ I СОРТ.

ПОДДЕЛКА ЭТИКЕТА И ПРОДАЖА ВЫШЕ ЭТИКЕТНОЙ ЦЕНЫ ПРЕСЛЕДУЮТСЯ ПО ЗАКОНУ

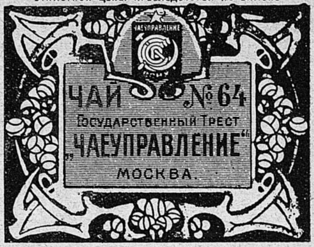
ЧАЕУПРАВЛЕНИЕ
ВСНХ
ЧАЙ №64
Государственный Трест
„ЧАЕУПРАВЛЕНИЕ"
МОСКВА.

ПРАВЛЕНИЕ ТРЕСТА МОСКВА, МЯСНИЦКАЯ, 19

ФАБРИКА «1º МАЯ» Н. СЫРОМЯТНИЧЕСКАЯ, 11

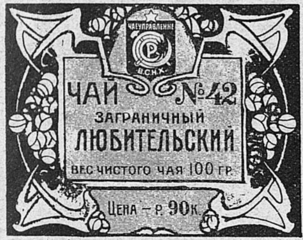
ЧАЕУПРАВЛЕНИЕ
ВСНХ
ЧАЙ №42
ЗАГРАНИЧНЫЙ
ЛЮБИТЕЛЬСКИЙ
ВЕС ЧИСТОГО ЧАЯ 100 ГР.
Цена — р. 90 к.

ЧАЙ ЧЕРНЫЙ — ВЫСШИЙ СОРТ

ФАБРИКА «1º МАЯ» Н. СЫРОМЯТНИЧЕСКАЯ, 11

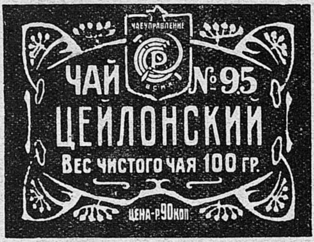
ЧАЕУПРАВЛЕНИЕ
ВСНХ
ЧАЙ №95
ЦЕЙЛОНСКИЙ
Вес чистого чая 100 гр.
ЦЕНА-Р 90 КОП

ЧАЙ ЧЕРНЫЙ ЗАГРАНИЧНЫЙ ВЫСШИЙ СОРТ

ФАБРИКА «1º МАЯ» Н. СЫРОМЯТНИЧЕСКАЯ, 11

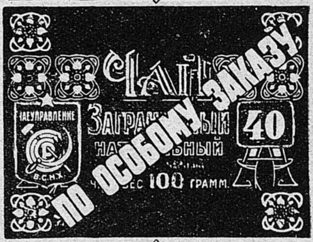
ЧАЕУПРАВЛЕНИЕ
ВСНХ
ЧАЙ
ЗАГРАНИЧНЫЙ
НАТУРАЛЬНЫЙ
ВЕС 100 ГРАММ.
40
ПО ОСОБОМУ ЗАКАЗУ

ВЫСШИЙ СОРТ — ЦЕНА 84 КОП.

ПОДДЕЛКА ЭТИКЕТА И ПРОДАЖА ВЫШЕ ЭТИКЕТНОЙ ЦЕНЫ ПРЕСЛЕДУЮТСЯ ПО ЗАКОНУ

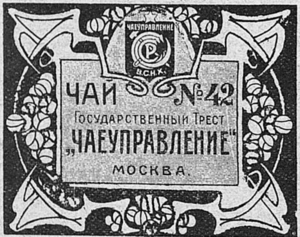
ЧАЕУПРАВЛЕНИЕ
ВСНХ
ЧАЙ №42
Государственный Трест
„ЧАЕУПРАВЛЕНИЕ"
МОСКВА.

Правление Треста Москва, Мясницкая, 19

ПОДДЕЛКА ЭТИКЕТА И ПРОДАЖА ВЫШЕ ЭТИКЕТНОЙ ЦЕНЫ ПРЕСЛЕДУЮТСЯ ПО ЗАКОНУ

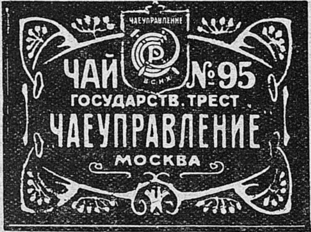
ЧАЕУПРАВЛЕНИЕ
ВСНХ
ЧАЙ №95
ГОСУДАРСТВ. ТРЕСТ
ЧАЕУПРАВЛЕНИЕ
МОСКВА

Правление Треста Москва, Мясницкая, 19

ПОДДЕЛКА ЭТИКЕТА И ПРОДАЖА ВЫШЕ ЭТИКЕТНОЙ ЦЕНЫ ПРЕСЛЕДУЮТСЯ ПО ЗАКОНУ

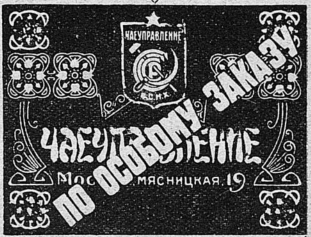
ЧАЕУПРАВЛЕНИЕ
ВСНХ
ЧАЕУПРАВЛЕНИЕ
Москва, Мясницкая, 19.
ПО ОСОБОМУ ЗАКАЗУ

ЧИСТЫЙ ВЕС ЧАЯ 100 ГРАММ.

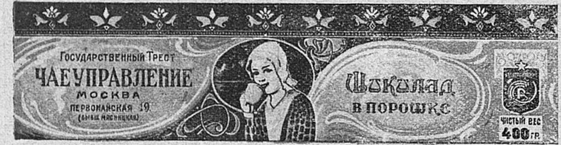
Государственный Трест
ЧАЕУПРАВЛЕНИЕ
МОСКВА
ПЕРВОМАЙСКАЯ 19
(бывш. Мясницкая)
Шоколад в порошке
ЧИСТЫЙ ВЕС 400 ГР.

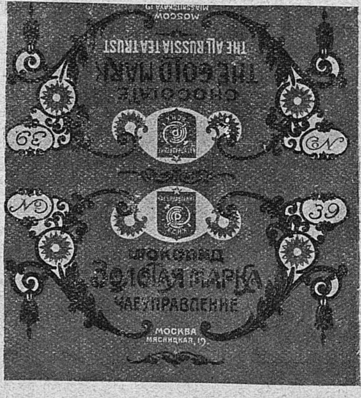
MOSCOW
MIASNITSKAYA 19
THE ALL RUSSIA TEA TRUST
THE GOLD MARK
CHOCOLATE
№ 39
№ 39
Шоколад
Золотая марка
ЧАЕУПРАВЛЕНИЕ
МОСКВА
Мясницкая, 19.

ПОДДЕЛКА ЭТИКЕТА И ПРОДАЖА ВЫШЕ ЭТИКЕТНОЙ ЦЕНЫ ПРЕСЛЕДУЮТСЯ ПО ЗАКОНУ

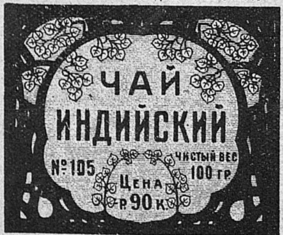
ЧАЙ
ИНДИЙСКИЙ
№105
ЧИСТЫЙ ВЕС 100 ГР.
Цена р. 90 к.

ЧАЙ ЧЕРНЫЙ ЗАГРАНИЧНЫЙ ВЫСШИЙ СОРТ

ФАБРИКА «1º МАЯ» Н. СЫРОМЯТНИЧЕСКАЯ, 11

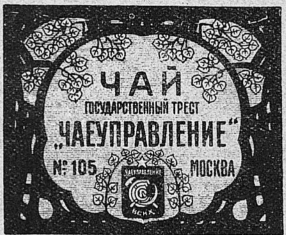
ЧАЙ
ГОСУДАРСТВЕННЫЙ ТРЕСТ
„ЧАЕУПРАВЛЕНИЕ"
№105
МОСКВА
ЧАЕУПРАВЛЕНИЕ
ВСНХ

ПРАВЛЕНИЕ ТРЕСТА МОСКВА, МЯСНИЦКАЯ 19

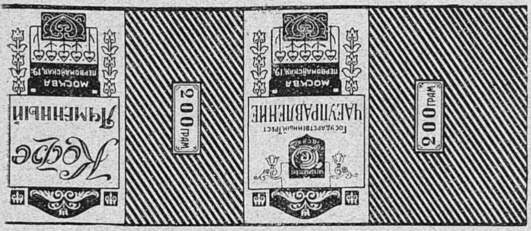
Кофе
Ячменный
Москва
Первомайская, 19
200 грам
Государственный трест
Чаеуправление
Москва
Первомайская, 19
200 грам

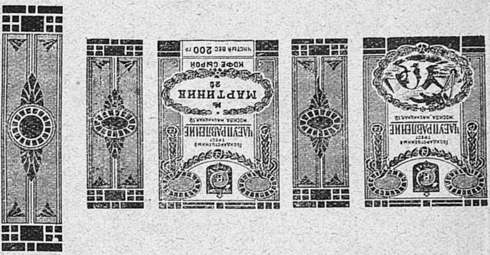
Кофе
Мартиника
№ 25
Кофе сырой
Чистый вес 200 гр
Государственный трест
Чаеуправление
Москва, Мясницкая 19

ЧИСТЫЙ КАКАО и САХАР

ПОДДЕЛКА ЭТИКЕТА БУДЕТ ПРЕСЛЕДОВАТЬСЯ ПО ЗАКОНУ

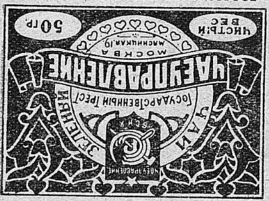
Чай
зеленый
Государственный трест
Чаеуправление
Москва
Мясницкая, 19
Чистый вес
50 гр.

ЧИСТЫЙ ВЕС ЧАЯ 50 ГР.

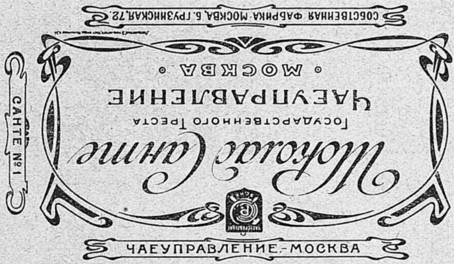
Собственная фабрика Москва, Б. Грузинская, 72.
Москва
Чаеуправление
Государственного треста
Шоколад Санте
Санте №1
Санте №1
Чаеуправление-Москва

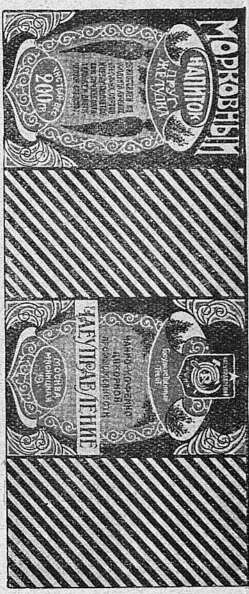
Морковный
напиток
200 гр
Чаеуправление

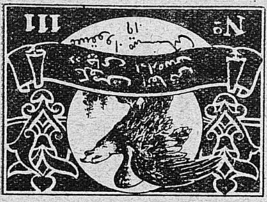

ФАБРИКА „1го МАЯ“ н. СЫРОМЯТНИЧЕСКАЯ, 11

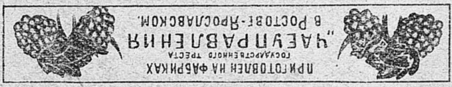
Приготовлен на фабриках
Государственного треста
„Чаеуправления“
в Ростове-Ярославском.

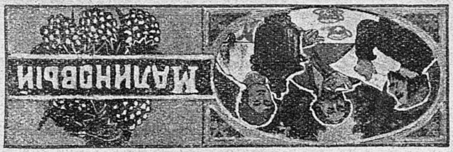

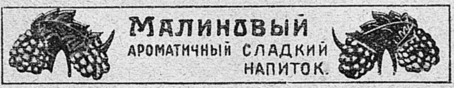
Малиновый
ароматичный сладкий
напиток.

ПРАВЛЕНИЕ ТРЕСТА МОСКВА, ПЕРВОМАЙСКАЯ, 19

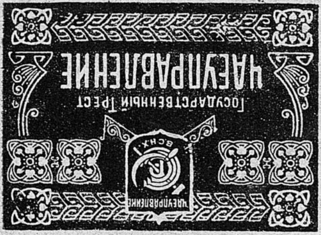
Государственный трест
Чаеуправление

ПОДДЕЛКА ЭТИКЕТА И ПРОДАЖА ВЫШЕ ЭТИКЕТНОЙ ЦЕНЫ ПРЕСЛЕДУЮТСЯ ПО ЗАКОНУ.

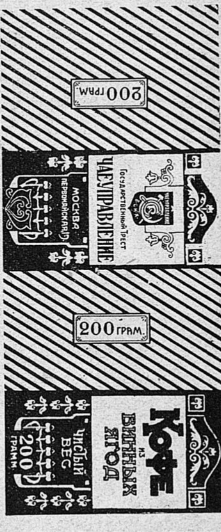
200 грам.
Государственный трест
Чаеуправление
Москва
Первомайская, 19
200 грам.
Кофе
из
винных
ягод
Чистый
вес
200
грамм.

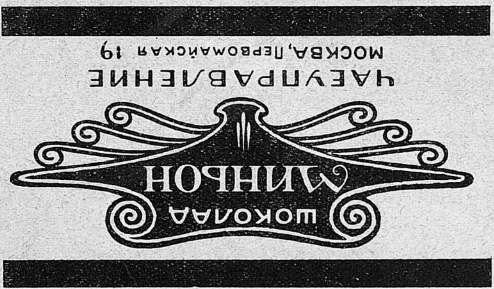
Чаеуправление
Москва, Первомайская 19
Шоколад
Миньон

ЧАЙ ЧЕРНЫЙ ЗАГРАНИЧНЫЙ ВЫСШИЙ СОРТ.

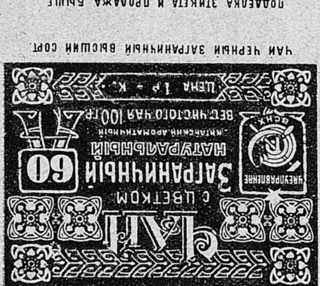
Чай
с цветком
Заграничный
натуральный
китайский ароматичный
60
Вес чистого чая 100 гр.
Цена 1 р. - к.

ФАБРИКА „1е МАЯ“ н. СЫРОМЯТНИЧЕСКАЯ, 11

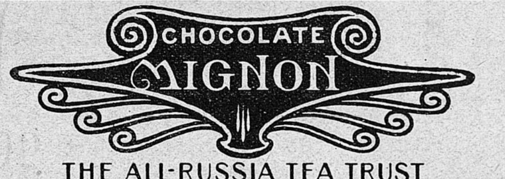
CHOCOLATE
MIGNON

THE ALL-RUSSIA TEA TRUST
19. PERWOMAISKAIA, MOSKOW

15205

cop1955
7492

ЦЕНТРАЛЬНОЕ УПРАВЛЕНИЕ ПРОМЫШЛЕННОЙ ПРОПАГАНДЫ И ПЕЧАТИ ЦУП ВСНХ СССР.

МОСКВА, Лубянский проезд, д. 3. Телефоны №№ 4-49-25, 4-66-14 и 2-35-38.

ИМЕЕТ В ПРОДАЖЕ: Издания по всем вопросам промышленности, торговли, финансов, сельскохозяйственного труда, статистики, техники, экономики и законодательства.

Заказы исполняются по письменному извещению, а в Москве и Ленинграде по телефонному звонку.

СКЛАДЫ ИЗДАНИЙ:

МОСКВА, Мясницкая, 6, тел. 2-37-69.
ЛЕНИНГРАД, Проспект Нахимсона, 18, тел. 1-62-20.
ХАРЬКОВ, Купеческий спуск, здание пассажа № 181.
Н.-НИКОЛАЕВСК, Красный проспект, дом Госучрежд.
РОСТОВ н/Д., Пр. Ворошилова, 14, зд. Крайсовнархоза.

РОЗНИЧНЫЕ МАГАЗИНЫ:

МОСКВА: 1) Мясницкая, 6, тел. 2-37-69, 2) Кузнецкий мост, 13, тел. 3-75-69.

Центральное Управление Промышленной Пропаганды и Печати (ЦУП) ВСНХ СССР

Москва, Лубянский пр., 3. Телефоны №№ 4-49-25 и 2-35-38.

ОРГАНИЗОВАН ПРИЕМ ЗАКАЗОВ на изготовление всякого рода **ПРЕЙС-КУРАНТОВ** и **КАТАЛОГОВ** для подведомственных ВСНХ синдикатов, трестов и отдельных производственных и торговых предприятий.

ПРИНИМАЮТСЯ ЗАКАЗЫ на всевозможные **ТИПО-ЛИТОГРАФСКИЕ** работы, как-то: одно и многокрасочные плакаты, бланки, счета, бухгалтерские книги, отчеты и проч.

ОБРАЩАТЬСЯ—ЦУП ВСНХ, Москва, Лубянский проезд, 3. Телеф. 4-66-14.

А

ЦЕНТРАЛЬНОЕ УПРАВЛЕНИЕ ПРОМЫШЛЕННОЙ ПРОПАГАНДЫ И ПЕЧАТИ ВСНХ СССР

МОСКВА, Лубянский проезд, 3. Телеф. 4-49-25, 4-66-14 и 2-35-38.

ПОВСЕДНЕВНО НЕОБХОДИМЫЙ СПРАВОЧНИК

„КАЛЕНДАРЬ ХОЗЯЙСТВЕННИКА“

Необходимое пособие для хозяйственника, освещающее состояние главнейших отраслей народного хозяйства СССР и дающее справочный материал о всех Наркоматах и хозяйственных органах СССР и отдельных Республик.

В состав книги входят календари важнейших событий в области промышленности и календарь сроков составления планов и отчетов, взносов, налогов и т. д.

Цена по предварительной подписке . . . . 3 руб. 50 к.
„ в переплете. 4 руб. 75 к.

Со всеми заказами обращаться: Москва, Лубянский проезд, 3, ЦУП и во все губернские и уездные города СССР в отд. ЦУП'а и к его районным представителям.

Г

ЦЕНТРАЛЬНОЕ УПРАВЛЕНИЕ ПРОМЫШЛЕННОЙ ПРОПАГАНДЫ И ПЕЧАТИ (ЦУП) ВСНХ СССР

МОСКВА, Лубянский пр., 3. Телефоны №№ 4-49-25, 2-35-38 и 4-66-14.

Писчебумажный магазин ЦУП'а ПЕРЕВЕДЕН

МЯСНИЦКАЯ, д. № 20, помещ. бывш. „ЭКВАТОР“.

Магазин значительно расширен и пополнен как русскими, так и заграничными товарами.

Для удобства учреждений введены ЗАБОРНЫЕ КНИЖКИ.

МЕСТНЫЕ ЗАКАЗЫ принимаются по телефону 2-69-83.

ИНОГОРОДНИМ ЗАКАЗЧИКАМ товар высылается наложенным платежом.

Б

АВТОМОБИЛИ
ТРАКТОРЫ
МОТОЦИКЛЫ
ВЕЛОСИПЕДЫ
И ВСЕ ДЛЯ НИХ.

АВТОПРОМТОРГ

АВТОТРАНСП. ТОРГ. ПРОМ. АКЦ. О-ВО.

МОСКВА, ПЕТРОВКА 4, ТЕЛ. 3-70-14.

ОТДЕЛЕНИЯ:

МОСКВА, КАРЕТНЫЙ РЯД 15, ТЕЛ. 1-19-57, 5-83-20
ЛЕНИНГРАД, ХАРЬКОВ, РОСТОВ н/Д, ТИФЛИС, Н.-
НОВГОРОД, КУРСК, ВОРОНЕЖ, СМОЛЕНСК, МИНСК
АСТРАХАНЬ, ТАШКЕНТ, САМАРА, САРАТОВ и др.

AUTOPROMTORG